PUBLISHED AND DISTRIBUTED UNDER PERMIT (No. 556) AUTHORIZED BY THE ACT OF OCTOBER 6, 1917, ON FILE AT THE POST OFFICE OF NEW YORK, N. Y. By Order of the Pres't, A. B. Burleson, P. M. Gen.

Največji slovenski dnevnik v Združenih državah.
Velja za celo leto.....$6.00
Za pol leta.....$3.00
Za New York celo leto.....$7.00
Za inozemstvo celo leto....$7.00

GLAS NARODA

List slovenskih delavcev v Ameriki.

The largest Slovenian Daily in the United States.
Issued every day except Sundays and legal Holidays.
75,000 Readers.

TELEFON: 2876 CORTLANDT. Entered as Second Class Matter, September 21, 1903, at the Post Office at New York, N. Y., under the Act of Congress of March 3, 1879. TELEFON: 4687 CORTLANDT.

NO. 81. — ŠTEV. 81. NEW YORK, THURSDAY, APRIL 7, 1921. — ČETRTEK, 7. APRILA, 1921. VOLUME XXIX. — LETNIK XXIX.

SUHAŠKA POSTAVA V DRŽAVI NEW YORK

NOVA "SUHA POSTAVA" V DRŽAVI NEW YORK NUDI LE MALO VRATIC ONIM, KI SAMI NE IZDELUJEJO OPOJNIH PIJAČ.

Albany, N. Y. 5. aprila. — Sedaj, ko je država New York proglasila, da mora cela njena prohibicijska sila pomagati zvezni vladi pri prisilni izvedbi prohibicije, bo oni, ki kuha doma, približno edini državljan, kateremu bo mogoče ubežati strogostim suhe dobe, uveljavljene s pomočjo Volsteadove postave. Governer Miller pričakuje v družbi suhačev v zakonodaji povečano število arestantov v ječah in sicer potom naporov policije in prav posebno one v mestu New Yorku, kjer je prohibicija skrajno nepriljubljena.

Policist, ki ve, kje se nahaja pijača, mora soglasno z novim redom stvari izčistiti take prostore in da ne sme noben varnostni stražnik prikrivati prostorov, kjer je najti pijačo.

Le malo stranskih vratic se je pustilo v državi suhi postavi, o kateri se izjavlja, da je bolj drastična kot pa Volsteadova postava, čeprav trdijo njeni očetje, da odgovarja tako tesno kot mogoče zvezni prohibicijski postavi.

Več amendmentov je bilo uveljavljenih predno je bila postava sprejeta, a bistveni deli odredbe so ostali nedotaknjeni, v kolikor se tičejo soglašanja z narodno prohibicijsko postavo. Izjavlja se, da je "home brew" edini solnčni žarek, ki je ostal človeku, ki veruje v zmernost v pijači, ne pa v prohibicijo. Pričakuje se, da bodo bootleggerji prenehali s svojim poslom. Dostavlja se, da bodo odstranjeni vsi policijski uradniki, ki bodo "zrli v drugo stran", kadar se bo prodajalo pijačo.

Newyorška policija je pričela v sredo zjutraj z "osuševanjem" New Yorka in sicer na temelju navodil, katera je razposlal newyorški policijski komisar na vse podrejene mu postaje.

Čeprav se ni ničesar oficijelnega izjavilo, je neki visok policijski uradnik vendar rekel, da se bo splošno posvarilo popolnoma vse bootleggerje, salonarje in posestnike kabaretov, predno bo posegla po njih roka postave. Oni, ki ne bodo sprejeli tega svarila ter ostali optimistični, bodo kmalu izvedeli, da misli department resno.

V torek zvečer je bil New York nenormalno moker, a oni, ki poznajo položaj, izjavljajo, da bo v sredo popolnoma suh, kajti oni, ki prodajajo opojne pijače, se bodo hoteli najprvo prepričati o uspešnosti prohibicijske križarske vojske proti pijači, predno bodo zopet pričeli točiti.

Tega optimističnega naziranja so bili tudi zvezni agenti, ki so "bojevali boj brez upa zmage" ter skušali napraviti mesto suho. — Rekli so, da bodo z navdušenjem sodelovali z lokalno policijo pri izčiščenju mesta.

Župan Hylan je poslal policijskemu komisarju Enrightu naslednje pismo:

Dragi gospod: — Želim obrniti vašo pozornost na dejstvo, da je governer Miller včeraj dal svoj podpis na predlogo, ki je sedaj postava in ki naklada policiji tega mesta dolžnost, da s silo izvede narodno prohibicijsko postavo.

Predlagal bi, da izdate primerna povelja v tem oziru ter gledate na to, da policija tega mesta izvede postavo.

VELIKA SUŠA V ŠVICI.

Ženeva, Švica, 6. aprila. — Suša, katero je opaziti v Švici, je tako velika, da sta se pojavili zopet obe skali v Ženevskem jezeru, ki sta se pokazali leta 1805 in leta 1839 in kateri se je v spomin na nizko vodo kot je preje še nikdar ni bilo opaziti, opremilo z napisi in datumi. Tekom velikonočnih praznikov niso mogli voziti po jezeru nikaki parniki in vsled nizkega stanja vode, kar se ni še nikdar pripetilo. Če se ne bodo kmalu pojavili nalivi, bo treba v številnih krajih racijonirati vodo.

ČETE ZASEDLE TVORNICE V TURINU.

London, Anglija, 6. aprila. — Lastniki tvornic v Turinu, ki predstavlja eno najbolj važnih industrijalnih središč Italije, so proglasili izprtje svojih delavcev in čete so zasedle tvornice, — kot se glasi v nekem sporočilu iz Rima, ki je dospelo danes na Central News.

LITVINSKA IMA PROSTI DOSTOP DO MORJA.

Washington, D. C., 6. aprila. — Prvič v zgodovini je dobila Litvinska prosti dostop do morja. Tozadevno poročilo je dobil tukajšnji litvinski glavni stan. Litvinska vlada se bo posluževala pristanišča Palange.

1700 DOMOV ZGORELO V TOKIO.

Tokio Japonska, 6. aprila. — (Poročilo Ass. Press.) — Danes zjutraj je izbruhnil požar v Aasakusa okraju. Ob dveh popoldne je še vedno gorelo. Petdeset oseb je ranjenih. Nad 1700 družin je izgubilo domovja.

FRANCOZOV VEDNO MANJ.

Pariz, Francija, 6. aprila. — Izza leta 1911, ko se je vršilo zadnje ljudsko štetje, je izgubila Francija pet in sedemdesetin odstotka na svojem prebivalstvu.

ZANESLJIVO IN HITRO

oskrbuje DENARNA IZPLAČILA v stari domovini in opravlja druge bančne posle

Frank Sakser State Bank
82 Cortlandt Street New York

Rojaki, poslužujte se vseh zadevah te slovenske banke, ki je pod stalnem nadzorstvom državnega urada in ima za varstvo $100,000.00 glavnice in $50,000.00 rezervnega zaklada.

Frank Sakser, predsednik.

Včeraj smo računali za pošiljatve jugoslovanskih kron po sledečih cenah:

300 kron	$ 2.35	1,000 kron	$ 7.50
400 kron	$ 3.10	5,000 kron	$37.25
500 kron	$ 3.85	10,000 kron	$74.00

Vrednost denarju sedaj ni stalna, menja se večkrat nepričakovano; iz tega razloga nam ni mogoče podati natančne cene vnaprej. Mi računamo po ceni istega dne, ko nam poslani denar dospe v roke.

Denar nam je poslati najbolj po Domestic Money Order, ali pa New York Bank Draft.

Frank Sakser State Bank 82 Cortlandt Street, New York

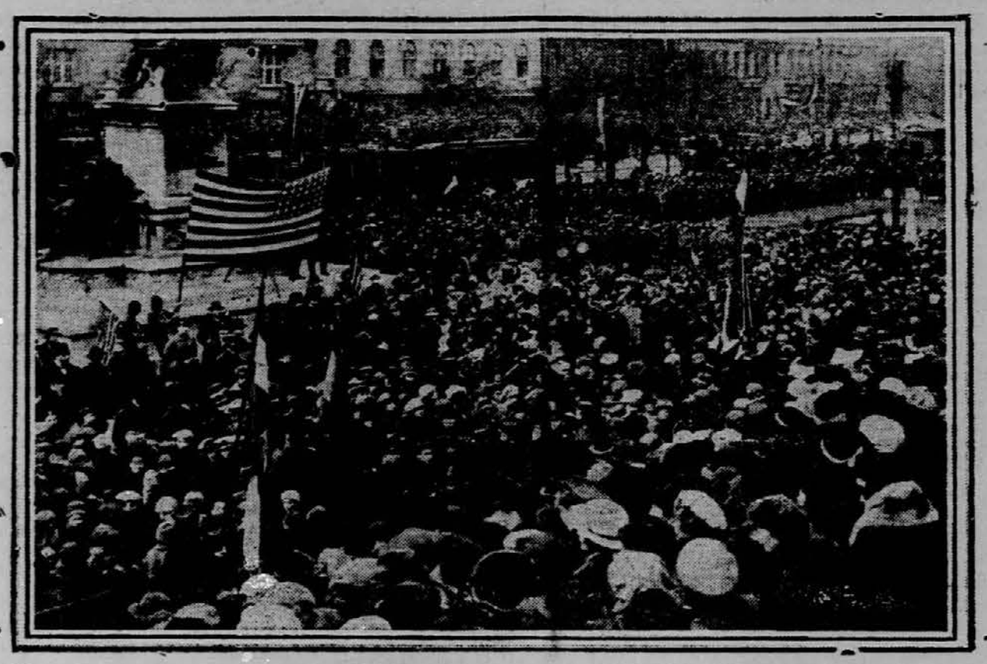

Izvolitev Warrena G. Hardinga ameriškim predsednikom je napravila tudi na Madžarskem velik vtis. Slika nam kaže prizor v Budimpešti, ko se je izvedelo, da je Harding izvoljen.

EKSCESAR KAROL DOSPEL V ŠVICO

Prebivalstvo mu je priredilo sijajno odhodnico. — Na kolodvoru ga je prva pozdravila Cita.

London, Anglija, 5. aprila. — Neka tukajšnja brzojavna agentura je dobila iz Curiha poročilo, da je dospel bivši avstrijski cesar Karol nocoj zvečer ob enajstih v Luzern. Na kolodvoru ga je prva pozdravila njegova žena, bivša cesarica Cita.

Steinamanger, Madžarsko, 5. aprila. — (Poroča Karl H. von Wiegand.) — Zdravice in vzkliki so se mešali med glasove godbe, ko se je odpeljal bivši avstrijski cesar Karol v avtomobilu preko meje.

Ljudska množica je kričala: Bog blagoslovi Madžarsko in našega cesarja!

Cesar je bil oblečen v feldmaršalsko uniformo ter je solznih oči pozdravljal na desno in levo.

Še včeraj zvečer je bilo objavljeno, da Karol najbrže ne bo odpotoval, češ, da je preveč bolan.

Neki član zavezniške komisije je pa izjavil: Če je bolan, ali če ni bolan, on mora iti, samo da reši položaj.

Ob devetih zjutraj se je zbrala silna ljudska množica pred škofijsko palačo ter začela peti narodne pesmi. Ob desetih se je pojavil Karol na balkonu. Navzoči so mu priredili velikanske ovacije.

Večkrat je pričel govoriti, pa je moral vedno jenjati, ker so mu solze zatrle besedo.

Zatem so se odprla glavna vrata, in v prvem avtomobilu je sedel policijski prefekt, v drugem Karol s feldmaršalom Hegedusom, v tretjem pa grof Sigray. Oba sta ga spremila prav do meje.

Predno je sedel Karol v vlak, mu je množica priredila ponovne ovacije.

Grof Apponyi mi je rekel zatem: Naše sosednje države si laste pravico predpisovati nam, koga naj izvolimo svojim kraljem. Mi te pravice nikakor ne priznamo. Toda zaenkrat smo se morali vkloniti sili.

Poročilo, da je odstopil general Lehar, ki je poveljeval tukajšnjim četam, je povzročilo velikansko senzacijo.

BRAZILIJA NE BO POBIRALA CARINE ZA NEMŠKO BLAGO.

Rio de Janeiro, Brazilija, 6. apr. Vlada je obvestila nemško vlado, da ne bo pobirala petdeset procentov carine za blago, ki bo importirano iz Nemčije.

HARDING ZAVRNIL VERSAILLSKO POGODBO

Državni department je poslal Angliji, Franciji in Italiji izvanredno ostro noto.

Washington, D. C., 6. aprila. — Državni department je poslal danes Angliji, Franciji in Italiji jako ostro noto, v kateri ugotavlja čisto ameriško politiko glede razdelitve vojnega plena.

V glavnem se tiče nota otoka Yap, v splošnem pa versaillske mirovne pogodbe.

Združene države pravijo, da sklepi Lige narodov, ki so bili storjeni brez sodelovanja Združenih držav, za Združene države sploh ne eksistirajo.

Odloki najvišjega zavezniškega sveta niso za Ameriko merodajni.

Že v uvodu je v noti rečeno, da stare nemške kolonije niso bile pravilno razdeljene, in s to razdelitvijo se Amerika nikakor ne more strinjati.

Anglija, Francija in Italija so čisto na svojo pest odločevale o vseh važnih vprašanjih ter delale pogodbe v imenu "zavezniških in pridruženih držav", ne oziraje se na to, da je med "pridružene" države spadala tudi Amerika.

FAŠISTI V TRSTU.

Trst, 6. aprila. — Pri nekem spopadu med Jugoslovani ter italjanskimi fašisti, katere j podpirala italjanska soldasteska, je bilo več oseb ubitih in na stotine ranjenih.

Soglasno z najnovejšimi poročili je vojaštvo mojster položaja.

ANGLEŽI SO BAJE ZAPLENILI HRANO, NAMENJENO NA IRSKO.

Washington. D. C., 6. aprila. — Tukajšnji irski republikanski krogi so bili danes jako razburjeni, ker so angleške oblasti zaplenile dva parnika živil ter živila izročili prodajalcem na debelo, namesto, da bi jih razdelili med prebivalstvo.

Angleži se izgovarjajo, da to ni resnica.

Ne odlašajte

ako nameravate naročiti vozni listek iz stare domovine za Vašo družino, sorodnika ali prijatelja. Pišite za cene in druga potrebna navodila na najstarejše in skušeno slovensko bančno podjetje:

FRANK SAKSER STATE BANK
(potniški oddelek)
82 Cortlandt St., New York, N. Y.

ZANIMIV DOŽIVLJAJ V AVTOMOBILU POD VODO

Dva človeka ostala živa in zdrava v hermetično zaprtem avtomobilu na morskem dnu.

New York, N. Y. 5. aprila. — V New Yorku se je pripetila danes gotovo ena najbolj čudnih avtomobilskih nesreč, kar jih je zaznamovati v zgodovini avtomobilov. Tej nesreči bi pravzaprav bolj prijala označba — sreča v nesreči.

Benjamin Leffler, 47 let star človek, stanujoč v Brooklynu, si je kupil nov avtomobil, takozvani Sedan, ki je bil popolnoma zaprt. Na svojo prvo vožnjo s tem avtomobilom je povabil tudi svojo šestdesetletno teto, ki se je po kratkem premišljevanju udala, da se odpelje z njim. Ko je vozil Leffler po Emmons Avenue, je v bližini vzhodne 22. ceste izgubil kontrolo nad avtomobilom in avtomobil je zdrknil preko trotoarja v Sheepshead Bay in v vodo. —

Voda je avtomobil popolnoma zakrila, kajti stala je še celih šest čevljev nad avtomobilom. Avtomobil je ležal na dnu na strani, tako da je bila ena stran avtomobila obrnjena navzgor. Lahko si predstavljate začudenje in strah obeh, ki sta se nahajala v avtomobilu, ko sta spoznala, da sta na morskem dnu ter zaprta kakor v kakem potaplavskem zvonu. Avtomobil je bil namreč tako fino izdelan in hermetično zaprt, da ni niti kapljice vode prišlo vanj in k sreči se ni tudi nobena šipa ubila, kjer bi lahko vdrla voda skozi. Leffler je bil obupan, ker si ni upal odpreti vrat, boječ se, da bi voda prehitro vdrla notri, predno bi mogel rešiti svojo teto. Obupana človeka sta torej sedela v avtomobilu na peščenem morskem dnu, premišljevala svojo žalostno usodo ter opazovala ribe, ki so radovedno plavale okoli te čudne stvari, ki se je pojavila v njih mokrem elementu.

Kmalu nato se začne voda okoli avtomobila peniti in pri šipi se pokaže človeški obraz. Bil je to William Fowler, stanujoč v bližini mesta nezgode, ki je, ko je opazil, kaj se je zgodilo, skočil v vodo ter se potopil za avtomobilom. Ko je opazil, da sta oba človeka, ki sta se nahajala v avtomobilu, še živa, je takoj odprl vrata ter potegnil žensko ven ter jo odvlekel kvišku. Za njim je prišel tudi lastnik avtomobila, nakar so vsi trije stopili na prevrnjeni avtomobil, vendar so bili še vedno toliko v vodi, da so jim

Tedaj je priplul v bližino neki čoln, katerega so ponesrečenci poklicali ter se tako srečno rešili neprostovoljne kopeli.

ROJAKI, NAROČATE SE NA "GLAS NARODA", NAJVEČJI SLOVENSKI DNEVNIK V ZDRUŽENIH DRŽAVAH.

KONFERENCA MEDNARODNEGA RDEČEGA KRIŽA

NA KONFERENCI MEDNARODNEGA RDEČEGA KRIŽA V ŽENEVI SE JE PREDLAGALO NOVE OMEJITVE V VOJEVANJU. — PREPOVEDANA JE UPORABA VSEH PLINOV.

Ženeva, Švica, 5. aprila. — Različne komisije Rdečega križa so danes predložile različna poročila Mednarodni konferenci Rdečega križa. Najbolj važno je ono, ki se tiče omejitve vojevanja od komisije, kateri načeluje profesor Laville in ki se tiče zavojevanja civilnega prebivalstva. Predlagalo in sprejelo se je naslednje dostavke h Haški konvenciji:

1. — Absolutna prepoved uporabe katerekoli vrste plina v vojni.

2. Omejitev zračnega vojevanja na vojaške cilje v namenu, da se obvaruje civiliste pred učinkovanjem tega novega načina vojevanja ter prepreči nepotrebno uničenje.

3. — Strogo uveljavljenje člena XXVI., določb za vojevanje na kopnem, soglasno z drugo haško konferenco.

Priporočilo se je tudi strogo uveljavljenje členov I. in VI. konvencije, tikajoče se mornariškega obstreljevanja ter prepovedi obstreljevanja vseh nezavarovanih mest.

Švedska in Danska sta podpirali predlog, da se odstrani otroke, bolne in stare iz ozemlja v slučaju ekonomske blokade. Zbornica je bila mnenja, da bo ta predlog težko izvesti, vendar pa se je dalo izraza upanju, da bodo prišle različne vlade do sporazuma glede tega vprašanja že iz človekoljubnih ozirov.

Seje konference trajajo še naprej ter se v gotovih krogih pričakuje, da bo delo te konference bolj uspešno, kot je bilo ono dosedanjih konferenc Mednarodnega Rdečega križa.

V ANGLIJI SE OBETA NOVA STRANKA.

London, Anglija, 6. aprila. — Na zborovanju Transport Workers Federation, ki se je vršilo danes zjutraj tukaj, je bil sprejet sklep, da se podpira angleške premogarje v njih stavki.

Splošno glasovanje med transportnimi delavci se je soglasno izreklo za pomoč za premogarje. Sklenjeno je bilo nato, da se mora tako, da se mora takoj vršiti konferenca z delegati železničarske unije ter onimi premogarske unije. Namen tega sestanka je ustvariti soglasje v akciji v tej trozvezi delavstva.

Nemiri, ki so izbruhnili včeraj v premogarskem kraju Cowdenheath v Fifeshire na Škotskem, so postali krog polnoči resnejšega značaja. Soglasno z nekim poročilom na Central News iz Dunfermline je prišlo do številnih spopadov med stavkujočimi premogarji ter policijo, pri čemur je bilo ranjenih več stavkarjev in policistov.

Stavkarji so večkrat prodrli policijski kordon in posrečilo se jim je prerezati brzojavne žice in one elektrarne, vsled česar je bil kraj ovit v temo. Policija je poslala na lice mesta ojačenja.

ANGLIJA BO PROTESTIRALA PROTI TURŠKIM GROZOVITOSTIM.

London, Anglija, 6. aprila. — Angleška vlada bo te dni izdala oficijelen protest proti turškim grozovitostim, ki so bile povzročene nad grškim in armenskim prebivalstvom v Mali Aziji.

V Cesareji so Turki pomorili veliko število oseb. Aretirali so tudi grškega metropolita v Sokiji. Kje se sedaj nahaja, ni znano.

NOVI AVDITOR ZA FILIPINSKO OTOČJE.

Washington, D. C., 6. aprila. — Danes je imenoval predsednik Harding Williama T. Noltinga avditorjem za Filipinsko otočje.

Važno za potnike.

Kdor želi v bližnji bodočnosti potovati v stari kraj, naj se obrne na nas, da mu pošljemo vsa navodila, kako je mogoče dobiti potni list.

Kdor že ima jugoslovanski ali ameriški potni list lahko potuje kadar hoče.

Kdor pa spada v zasedeno ozemlje, in želi potovati v staro domovino, mu še vedno lahko preskrbimo potni list, kadar pride v New York.

V vsakem oziru se obrnite na tvrdko:

FRANK SAKSER STATE BANK
82 Cortlandt Street New York

NOVA HIŠA ZA PREJŠNJEGA PREDSEDNIKA.

Philadelphia, Pa., 6. aprila. — Woodrow Wilson bo imel v kratkem v bližini Princeontona v New Jersey lepo poletno hišo, — kot se je danes izvedelo tukaj. Neki stavbenik iz Philadelphije se že izza novembra meseca peča z načrti za zgraditev mične hiše, v kateri bo v poletnih mesecih prebival prejšnji predsednik.

Philadelphia, Pa., 6. aprila. — Iz zanesljivega vira se je doznalo, da bo bivši predsednik Wilson dal zgraditi hišo v predmestju Washingtona. Arhitekt Chas. Z. Klauder bo napravil načrte za njegov novi dom.

Bivši predsednik hoče baje biti neprestano v stiku z narodnimi zadevami.

VOJAK PRIZNAL UMOR OČETA.

Chattanooga, Tenn., 6. aprila. 24-letni vojak Lawrence Hale, ki je bil aretiran v taborišču Bragg, S. C., je konečno priznal, da je bil on, ki je v januarju leta 1920 umoril svojega očeta. Na temelju njegove obtožbe se je aretiralo njegovo ljubico, Sybl Cochran, poročeno babnico, ki je bila sovdeležena pri umoru.

KARDINAL NA POTI PROTI DOMU.

Cherbourg, 6. aprila. — Kardinal Dougherty iz Philadelphije se je vkrcal tukaj na parnik "Olimpic" ter se odpeljal proti Ameriki.

DENARNE POŠILJATVE V ISTRO, NA GORIŠKO IN NOTRANJSKO.

Izvršujemo denarna izplačila popolnoma zanesljivo in sedanjim razmeram primerno tudi hitro po celi Istri, na Gariškem in tudi na Notranjskem, po ozemlju, ki je zasedeno po italjanski armadi.

Včeraj smo računali za pošiljatve italjanskih lir po sledečih cenah:

50 lir	....	$ 2.60
100 lir	....	$ 4.60
300 lir	....	$12.90
500 lir	....	$21.50
1000 lir	....	$42.00

Vrednost denarju sedaj ni stalna, menja se večkrat nepričakovano; iz tega razloga nam ni mogoče podati natančne cene vnaprej.

Mi računamo po ceni istega dne, ko nam poslani denar dospe v roke.

Denar nam je poslati najbolj po Domestic Postal Money Order, ali pa New York Bank Draft.

FRANK SAKSER STATE BANK
82 Cortlandt St., New York

"GLAS NARODA"

(SLOVENIAN DAILY)
Owned and Published by
SLOVENIC PUBLISHING COMPANY
(a corporation)

FRANK SAKSER, President LOUIS SENEDIK, Treasurer

Place of Business of the Corporation and Addresses of Above Officiers: 82 Cortlandt Street, Borough of Manhattan, New York City, N. Y.

"Glas Naroda" izhaja vsaki dan izvzemši nedelj in praznikov.

Za celo leto velja list za Ameriko in Canado	$6.00	Za New York za celo leto	$7.00
		za pol leta	$3.50
Za pol leta	$3.00	Za inozemstvo za celo leto	$7.00
Za četrt leta	$1.50	za pol leta	$3.50

GLAS NARODA
(Voice of the People)
Issued every day except Sundays and Holidays.
Subscription yearly $6.00

Advertisement on agreement

Dopisi brez podpisa in osebnosti se ne priobčujejo. Denar naj se blagovoli pošiljati po Money Order. Pri spremembi kraja naročnikov prosimo, da se nam tudi prejšnjo bivališče naznani, da hitreje najdemo naslovnika.

GLAS NARODA
82 Cortlandt Street Borough of Manhattan, New York, N. Y.
Telephone: Cortlandt 2876

Zaključena komedija.

Karol Habsburški je končno vendar prišel do prepričanja, da ga ne marajo na Ogrskem ter odpotoval nazaj v Švico, potem ko je v enem tednu dvakrat požrl svojo besedo, enkrat proti švicarski, drugič proti ogrski vladi. To je zelo velik uspeh, celo za Habsburžane. O Karolu je težko reči, da je v veliki meri pripomogel k padcu monarhije. Ta padec je pripravil pritisk političnih sil pred njegovim časom in njegova neznožnost in slaba vera napram zaveznikom, — sovražnikom in lastnemu narodu sta le pospešili neizogibni dogodek. Če bi pa ostal le še par nadaljnih dni v Steinamangerju, bi postal lahko direktno odgovoren za padec novoustanovljenega ogrskega kraljestva.

V svojem pogovoru s poročevalcem newyorškega Times je rekel ogrski regent, admiral Horty, da mora Ogrska delati. Delati mesto boriti se je očividno nova politika ogrske vlade. Dolgo dobo je bila ta vlada največja nevarnost za mir centralne Evrope. Njeno geslo: — Nikdar! — je oznanjalo vsem sosedom Ogrske, da ne sprejema roben Madžar izgube ozemelj in da bodo stare meje zopet uveljavljene, kakorhitro bo Ogrska dosti močna ter njeni sosedje dosti slabi, da bo imel tak poskus kaj upanja na uspeh.

V zadnjem času pa so prišli Madžari do spoznanja, da se taka politika ne izplača. Še vedno izjavljajo, da so meje, kot jih je določila pogodba v Trianon, nemogoče, vendar pa izjavljajo, da so pripravljeni čakati ter pustiti, da bo čas pokazal nemogočnost teh meja svetu, ki bo z veseljem privolil v rekonštrukcijo Ogrske. To je mogoče praktičen program ali pa ne, a je veliko bolj praktičen kot pa neprestano vznemirjati sosede z vojnimi pretnjami. Čakati in videti je igra, katero lahko igrata dva, in sosedne države so že pričele misliti, da bo centralna Evropa lahko utrdila svojo bodočnost, če se bodo Madžari v resnici pomirili.

Tedaj pa je prišel na površje Karol Habsburški, znan kot človek kojega politični talenti so prav tako slabi, kot njegovi moralni pomisleki. Ni hotel priznati, da ni več ogrski kralj ter s tem implicite tudi hotel vzdržati svoje "pravice" do cele Čehoslovaške, ter delov Poljske, Romunske, Jugoslavije in Italije. Če bi ga Madžari sprejeli bi pomenjalo to neizogibno invazijo od vseh sosedov Madžarske, ki so neizmerno bolj močni in ki nočejo ničesar več slišati o Habsburžanih. Admiral Horty je bil tako pameten, da je uvidel to in z njim vred tudi večina vodilnih mož njegove vlade.

Poraz Grkov.

Grška armada je brez dvoma doživela občutljiv poraz pri Eskišerju, vendar pa ni nobenega vzroka za domnevanje, da je bila to v resnici tako obsežna nesreča, kot jo skuša narisati turški komunikej. V pondeljek so objavili Turki, da je grški princ Andrej padel v boju in istega dne je javljalo neko poročilo iz Aten, da bo princ Andrej spremljal kralja Konštantina, ki se bo v petek podal na fronto. — Toliko glede zanesljivosti turških poročil, ki so očividno temelj vse čine novic, ki prihajajo iz Carigrada. Vse tendencijozne novice pa ne prihajajo z ene strani in poročilo, da zavezniške oblasti preprečujejo ojačenje Grkov preko Carigrada, dočim zavezniške bojne ladje dovoljujejo boljševiškim kanonskim čolnom, da spremljajo turške transporte, ki spravljajo turške čete nazaj iz Armenske, bo potrebovalo precej potrjenja, predno ga bo mogoče sprejeti.

Kljub temu pa je doživela grška kampanja, ki se je pričela s tako sijajno zmago, občuten poraz, ki ogroža če ne drugega, vsaj dober del prvotnih uspehov. Za enkrat še ne vemo, kaj se je zgodilo in če bodo Grki končno zmagali, se bo napake in nekompetenco končno pozabilo v splošnem navdušenju zmage. Medtem pa se Konštantin mogoče bori za svoj prestol. S tem, da so ga poklicali nazaj, so žrtvovali Grki podporo zaveznikov v diplomatičnih, če že ne v vojaških zadevah. Konštantin je prišel do prepričanja, da si bo moral izposoditi politiko Venizelosa in da jo more izvesti le z bojem, ko je bila Grška že popolnoma izčrpana ter sita vojne. Če bo zmagal, bo utrdil svoje stališče, a če bo izgubil, je njegova bodočnost nekoliko negotova.

Oni ljudje v zapadni Evropi, ki dolže Grke, da so oni povzročili boje s Turki, bi morali poiskati prave krivce nekoliko bližje doma. Turki so že dolge mesece sodelovali z boljševiki, o katerih noče francoska vlada ničesar slišati. To pa ni prav nič oviralo Francije, da je podpirala Turke na Londonski konferenci in sklenila je celo dogovor s Turčijo, vsled katerega se je oprostilo turške sile v Ciliciji, nakar se je slednje lahko uporabilo v boju proti Grkom. Kakorhitro pa so bili Turki premagani v eni bitki ali dveh, jih je general Gourard posvaril, da ne smejo pričakovati nobene francoske pomoči, — dokler bodo ostali dobri prijatelji boljševikov. Sedaj, ko so Grki izgubili eno bitko, bodo Francozi najbrž zopet pregledali neprimernost zveze med Turki in boljševiki.

Velike sile so naučile tako Grke kot Turke nauk, katerega so se naučili Turki že leta 1912, — da je namreč edini resnični argument v zadevah bližnjega iztoka vojaški uspeh. Nihče ne ljubi onega, ki je izgubil in vsakdo biti na pomoč onemu, ki je zmagal. Če bodo Grki poraženi, bodo plačali ceno, a krivdo bo treba naprtiti Rimu ali Parizu ter v manjši meri tudi Londonu. Če bo imela Evropa pozneje v dvajsetem stoletju še nadaljne zadrege s Turčijo, bo to njena lastna krivda.

Konec Wranglove vojske.

Francosko časopisje priobčuje dolge članke o likvidaciji Wranglove vojske ter pomiluje njeno žalostno usodo. V Galipoli je prišlo okoli 70.000 Wranglovih vojakov, od katerih so zavezniki poslali 7.000 v tujsko legijo v Algir, 20.000 v Brazilijo, kamor jih je pozvala tamkajšnja vlada, da sekajo gozdove, ostali pa odhajajo v angleške kolonije, kjer bodo opravljali razne službe.

Nad svobodo v češkoslovaški republiki

se tamošnji komunisti zelo pritožujejo; pravijo, da je v vsaki reakcijonarni državi boljše. — Socijalni demokratje, socijalisti in splošno vse druge stranke so pa z razmerami razmeroma popolnoma zadovoljni. In tudi sicer ni iz te republike slabih vesti. Z Masarykom je narod zadovoljen. Zato mislimo, da bo verovati najbolj predvsem le zadnjim.

Slovenske novice.

Joliet, Ill.

Dne 19. marca je umrla v državni bolnišnici v Kankakee, Ill., 35 let stara rojakinja Josipina Slejko. Bolehala je skoro eno leto. Pokojnica je bila soproga g. Alojzija Slejko v sosednjem Rockdale. Poleg soproga zapušča še šest otrok. Rojena je bila v Črnicah pri Vipavi. Truplo je bilo prepeljano na dom, od koder se je vršil pogreb 21. marca v slov. cerkev in potem na slov. pokopališče.

Dne 19. marca je umrla 31 let stara Barbara Pavletič, roj. Maček. Bila je v bolnišnici sv. Jožefa le par dni. Poleg soproga zapušča še osem otrok, mater ter več bratov in sester.

Dne 19. marca je umrl 6letni sinček rojaka Johna A. Težaka, 1012 N. Chicago St.

Umrla je tudi Marija Bošnjak, hčerka Lovrenca Bošnjak, 1107 Scott St.

Rojak George Buščaj, rockdalski policijski šef, je bil 19. marca poslan v bolnišnico, ker je bil ponoči obstreljen, ko ga je neki Litvin smatral za roparja, ko je stikal okoli njegove hiše. Buščaj je vohal za tatovi, ki so isti večer izvršili več svojih činov v ondotni okolici.

Rojak Frank Osredkar, ki je dobro poznan v Waukeganu, je prišel te dni v Joliet na obisk, nakar se je napotil v Waukegan, od koder se je spet vrnil v Monticello, Iowa, kjer že več let kmetuje.

Ponesrečil se je rojak Anton Gombač, ki je vposlen v opekarni ob Broadwayu. Ko so šli delavci iz opekarne, se je Gombač obesil na neki avtomobil, nakar je gonjač prehitro pognal in stroj je vrgel Gombača v cestni jarek. Odpeljali so ga v bolnišnico sv. Jožefa, kjer je ostal kratek čas in se vrnil domov.

Rojak John Lešnik, ki biva na 114 Harrison St., se je pred nedavnim ponesrečil pri delu v tovarni Heggie. Težek kos železa mu je padel na nogo. Zdaj že hodi in bo kmalu popolnoma zdrav.

V Jolietu se je spet pojavilo več avto-divjakov. Dne 26. marca zvečer je rojak Frank Furjančič vozil s konjem po Plainfield ulici, nakar pridrvi nek avtomobil ter zadene ob voz, katerega je prekucnil in z njim Furjančiča, ki je tako nevarno padel v cestni jarek, da so ga morali poslati v bolnišnico. Avto-divjak pa je zdrdral v temno noč in še zdaj ga niso zasačile oblasti. Furjančič je bil dokaj opraskan, pa je že na poti do okrevanja.

Dne 27. marca popoldne je šel rojak Martin Volan, ki biva na 115 Francis St., na sprehod s svojim 4letnim sinkom. Hodila sta po Collins cesti blizu tovarne Joliet Bridge & Iron Co., kar pridrva avtomobil ter zadene očeta in sinka. Očeta so takoj odpeljali v bolnišnico, sinček je pa na licu mesta izdihnil dušico. Par ur ni nihče vedel, kdo je zločin izvršil. Šele pozneje je šerif Newkirk zavohal p avega zločinca, ki je neki žid-trgovec na Collins cesti. Takoj sta bila aretirana on in njegov prijatelj, ki je bil z njim v avtomobilu. Vsekakor je upati, da ju zadene primerna kazen.

Na Velikonoč popoldne so vile Rojenice posetile družino rojaka Josipa Papič, 1306 N. Hickory St., in donesle zalo hčerko v velikonočni dar.

Žrtev "vesoljne suše" je postala tudi pivnica rojaka John Hörvata, 801 N. Chicago St. Veljkonočni pondeljek so posetili dotično pivnico znani mestni ovaduhi. Salunarju so prečitali zaporno povelje in našli so p i njem steklenico neke rumene tekočine, katero nekateri nazivljejo za "lunine žarke". V torek je že salunar stal pred okrajnim sodnikom in priznal krivdo, nakar mu je sodnik prisodil nič manj kot $500 denarne globe. Poteni je policijski šef predlagal, da se Hörvatu tudi odvzame mestna licenca za točenje "mehkih" pijač, kar se je tudi zgodilo po naročilu mestnega komisarijata.

Dne 30. marca je umrl v svojem domu na 823 Moen Avenue, Rockdale, rojak Martin Kostelec. Poleg vdove zapušča še 4 otroke. Bil je dober mož in skrben oče svoji družini. Star je bil 52 let in doma iz metliške fare na Dolenjskem. V Ameriki je bival do 30 let, večinoma v Jolietu in Rockdalu. Bil je član društva sv. Treh Kraljev št. 98 KSKJ. N. v m. p.!

Rojak Frank Mali, ki je stanoval s svojo družino na 704 North Broadway, je zapustil Joliet. Kupil je namreč farmo blizu Holton, Michigan, in se preselil istotam.

Oglesby, Ill.

Iz stare domovine je dospelo semkaj že več naših rojakov in rojakinj. Vsi izgledajo čvrsti in rdečih lic. Znamenje, da je Slovenija mati čvrstega in junaškega rodu.

Poročila sta se John Kožar in Miss Jazbec. Poročil ju je na velikonočni pondeljek v slov. cerkvi Rev. Fr. Šaloven, župnik v La Salle. Ženitovanje pa se je obhajalo v Oglesby na domu Mr. Kožarja. Bilo srečno!

V kratkem se bosta poročila Fr. Jakše in Toneka Kramaršič, ki je pred nedavnem dospela iz stare domovine.

Pečlarji so tudi začeli dvigati glave. Raditega se pričakuje v kratkem še več ženitovanj. Vse kaže, da oglesbyška naselbina noče ostati ne na ta ne na oni način za drugimi naselbinami v Ameriki. Vendar kakšen vzrok je, da so se oglesbyški pečlarji začeli s tako energijo probujati, vemo: Puncе prihajajo iz starega kraja!

Spring Valley, Ill.

Vsled ponesrečene operacije je umrl Anton Urbanč v starosti 31 let. Rojen je bil v vasi Dernovo, fara Leskovec na Dolenjskem. Poleg soproge in malega sinčka zapušča v stari domovini svoje stariše ter dva brata in dve sestri.

Milwaukee, Wis.

V Wauwatosa bolnici je umrl rojak Joe Levar, star 17 let, na takozvani spalni bolezni. Pokojnik je bil rodom iz Šmarjete pri Gornjem gradu. Tukaj zapušča stariše. Bil je član društva Sloga št. 1 JPZS.

Nepričakovano je preminila gospa Nežka Retelj, rojena Planinšek, 24. marca ob pol 9. zvečer na svojem domu 370 Mineral St. Zadela jo je srčna kap, da je smrt nastopila v par minutah. Pokojnica je bila stara 35 let in rodom iz vasi Sela, fara Šmarjeta na Dolenjskem. Pogreb se je vršil 28. marca na Mount Olivet pokopališče ob veliki vdeležbi številnih prijateljev, ki so jo spremili na zadnji poti. Tukaj zapušča žalujočega soproga Johna in 3 nedorastle otroke v starosti od 7 do 13 let, sestro Ano Planinšek ter brata Franka, v starem kraju pa očeta in brata. Bila je članica ženskega društva Venera št. 192 SNPJ., katero ji je izkazalo zadnjo čast in jo spremilo k zadnjemu počitku. N. v m. p.!

Komaj so minili velikonočni prazniki, pa se je že oglasil znameniti bog Amor, ki se je zarotil, da uniči pečlarske klube, njih člane pa pošlje v zakonski stan vzlic breposelnosti, ki se zdaj na dnevnem redu. V zakon stopita Geo. Chutich iz West Allisa in Barbara Perkovich iz Milwaukee. V slovenski cerkvi so bili poročeni: John Slakovič in Mary Limoni, Mike Čandek in Frances Štih, John Mermal in Mary Stiglic ter Anthony Brence in Louise Klančnik.

"Nisem bil prav natanko pijan", se je izgovarjal Rojan Krojek pred sodnikom, ko je bil aretiran, ker je v pijanosti vozil avtomobil. "Kaj pa hočete reči s tem, da niste bili prav natanko pijani?" ga vpraša sodnik. "Vedel sem, kaj delam", se je glasil odgovor. "Če ste vedeli, kaj delate, ste tudi vedeli, kakšne posledice vas čakajo. Trideset dni v zapor!"

"Mama, mama, sosedovi pa imajo večji kotel kot je naš!" Tako je kričal neki devetletni sinček, sin gostilničarja, ko je videl, da je policija naložila na voz soseda-žganjekuha in velik bakren kotel. Sreča v "nesreči" je bila, da je fant govoril slovenski. — Neka petletna deklica je pripovedovala vsakomur, kogar je poznala: "Pri nas doma pa nekaj kuhamo, pa tega ne povem, zato, ker nikogar nič ne briga!" — Taki so otroci. Malo več opreznosti!

Sheboygan, Wis.

Rojak Jožef Šuštar, star 60 let, je hotel na velikonočno nedeljo pokazati, da se kljub njegovi starosti lahko še pokaže kot mladenič. Telovadil in brcal je nekaj časa kot kakšen mlad gledališki igralec. Naenkrat mu je poknila kost na nogi in Šuštar je padel na tla. Poklicani zdravnik je odredil, da se ga takoj v bolnišnico. Šuštar je baje izjavil, da ne bo nikdar več kazal svoje "mladosti".

Ely, Minn.

Dne 25. marca je v bolnišnici umrl Matija Vivoda, član društva sv. Jožefa št. 112 KSKJ., rodom iz Božakovega pri Metliki, rojen leta 1861. V Ameriki nima nobenih sorodnikov, v starem kraju menda še živita dve sestri. Pokopan je bil na pokopališču pri Duluthu. Naj v miru počiva!

Dne 26. marca je v Fergus Falls, Minn., umrl Peter Žalec, rodom iz Drage pri Sinjem, Kranjsko, član društva Slovenec št. 114 JSKJ. v Ely. Pred več leti se je bil preselil iz Michigana v našo naselbino s svojo družino. Pred par leti mu je umrla soproga, katera mu je ostavila male otročiče, ki so sedaj osamljeni brez starišev. Na Gilbertu je ena še živeča sestra in na zapadu se neznano kje nahaja brat John, kateri je bil tudi nekaj let v Ely ter je odšel na zapad pred par leti in od istega časa ni nobenega glasu od njega. V starem kraju ima soprogo, katera v pismih povprašuje zanj.

Kako neprecenljiva so društva, se dá le tedaj soditi, ko umrje oče. Velikokrat brez sredstev zapusti male otročiče, a Jednota jim nudi prvo pomoč v takih slučajih. Seveda, da včasih smrtnina ne zadostuje za vzgojo, je pa dobrosrčnih ljudi, ki se malih sirot usmilijo.

Marija Boldin in Matija Črnivec sta bila te dni operirana v Shipman bolnišnici na appendicitis. Zdravje se jima obrača na bolje.

Matijo Zupančiča je naznanila njegova boljša polovica, da jo je namlatil. Sodnik ga je za to hrabrost poslal za 90 dni v okrajno ječo v Duluth.

Jožef Riberič je dobil od istega sodnika 30 dni zapora, ker je malo preglobоko pogledal v glažek.

Eveleth, Minn.

Joseph Francelj in njegov bartender Harry Kent sta bila aretirana, ker sta imela v posesti nedovoljeno pijačo. Dne 15. marca zvečer sta bila stavljena pod varščino 1000 dolarjev vsak.

Virginia, Minn.

Jakob Božič je pod varščino, ker so našli pri njem dobrote, ki jih sedanje postave prepovedujejo.

Kovač Elija Dunkalovič iz Chisholma, ki je bil pri zadnjih volitvah tudi kandidat za mestnega odbornika, je bil od indijanskih agentov aretiran ter stavljen pod $500 varščine, ker je imel v svoji posesti 100 galonov vina.

Canon City, Colo.

Umrl je za srčno boleznijo Alojzij Arko, doma iz vasi Otavice pri Ribnici. V Ameriki zapušča dva brata, v starem kraju pa mater ter več drugih sorodnikov.

Valley, Wash.

Precej resno je obolela soproga Antona Plemelj, a sedaj je boljša.

Za godovno darilo je prinesla štorklja g. Jožefu Skok zdravega sinčka. Vstavila se je tudi pri družini Andreja Zoran.

Berlin kot središče komunistične propagande.

Kakor se govori, se bo berlinsko zastopstvo sovjetske Rusije izpremenilo. Predvsem se bo zastopstvo razdelilo na več samostojnih oddelkov. Berlin bo postal središče komunistične propagande v vzhodni Evropi. Politično zastopstvo bo imel, kakor doslej Viktor Kopp.

Peter Zgaga

V nekem slovensko-ameriškem listu čitam naslednji oglas:

Prva slovenska spiritualistična cerkev se zbere v nedeljo ob drugi uri popoldne. Slišala se bodo poročila, zato pridite, da slišite o vaših umrlih.

Slovensko in angleško govorjenje. Vsi dobrodošli.

Rev. Struna je regularno posvečen duhoven in ima pravico poročevati, krščevati in obdržavati pogrebne obrede.

* * *

Ali je kaj takega v Ameriki mogoče? — sem si mislil. — In celo med Slovenci? Seveda je. Naši ljudje so že taki: čimvečjo neumnost mu zatrobiš, temprej jo bo vrjel.

* * *

Tisti, ki boste šli na to "zborovanje", recite gospodu Struni, naj si trdno zaveže usta in nos ter naj pusti mrtve na glas govoriti.

* * *

In recite mu nadalje, naj pokliče onega, ki se je bil pred kratkim na St. Claire do smrti napil dobre pijače ter naj ga prosi za natančni naslov.

* * *

In če bo hotel kaj kolektati, mu recite, naj od duhov izve za skrite zaklade.

* * *

Recite mu, naj obudi k življenju Slovensko Narodno Zvezo in J. R. Z., da dokončata svoje delo, katero jima je prekinila prerana smrt.

* * *

In ko boste vse to izvedeli, pokličite prvo ambulanco. Zdravnik naj vrže Struni strumo krog vratu ter naj ga odpelje tja, kamor spada.

* * *

Po mojem mnenju je Zima še vedno bolj sposoben za copernijo kot pa Struna.

* * *

Vojna bo med Jugoslavijo in Madžarsko.

Jugoslovani hočejo namreč na vsak način imeti madžarsko mesto Pečuh.

Če bo res vojna bo padlo par tisoč Slovencev. Kati kot vse kaže, hočejo Srbi izvežbati Slovence za izboren "kanonfuter".

* * *

Kaj nas briga Pečuh, kaj naj briga Maecdonija, kaj nas briga Albanija in kaj nas brigajo drugi taki "jugoslovenski" kraji?

Nam Slovencem je veliko bolj pri srcu "švabska" Primorska, nad katero so napravili v Belgradu križ ter jo izročili tujcu, "koji je gori od Švabe".

* * *

V delovanju vseh srbskih državnikov in generalov skupaj ni niti sence tistega slovanstva, ki je od vekomaj vkoreninjeno v duši enega samega primorskega rojaka.

* * *

Kateri človek na svetu ima največ spomenikov?

Zdravnik, vendar. Le poglejte na pokopališče.

* * *

Tega bodo pa težko dobili!

V državi Kentucky iščejo morilca. Njegova posebna znamenja so: "Dobroobločen, brez dela in kuha munšajn."

* * *

Vsak osel, ki ima dolgo ime, misli, da ga bodo ljudje zamenjevali z levom.

* * *

Samoodločevanje je prazna obljuba. Prepričan sem, da mi bo to pritrdilo veliko poročenih možkih.

* * *

Potapljajočega se veliko lažje rešimo z dejanskim prizadevanjem kot pa z molitvijo.

* * *

V Lyonu na Francoskem je baje baje največja ura na svetu.

Kljub temu je pa moral priti gospod Viviani v Washington poslušati, koliko bo ura udarila.

Izboljšani parnik.

Dne 31. marca je priredila International Mercantile Marine Co. potniškim agentom American družbe obed na "demokratičnem" parniku "Minnekahda" Parnik ima 17.000 ton ter je last zgorajomenjene družbe. Pri tej priliki je bilo mogoče videti razne novosti, med drugim tudi popolnoma opremljeno kadilnico, velike divane z usnjenimi sedeži, mize iz mahagonskega lesa, obednico za 400 oseb, opremljeno s posodo iz katijskega, z zlatom obrobljenega porcelana. To je samo nekaj novosti.

Pomožni potniški upravitelj družbe, R. E. Farley, je v kratkem govoru omenil, da je bil parnik "Minnekahda" zunaj zgrajen ter prepisan iz angleškega v ameriški register zadnjo jesen. Parnik pa tedaj ni bil v popolnem stanju. Ugodnosti za potnike so bile napravljene izza onega časa v neki ameriški ladjedelnici in sicer za ceno $700,000. Parnik s 17,200 tonami je namenjen edinole za prevoz potnikov, ki so bili dosedaj vsplošnem znani kot pasažirji III. razreda. To je zadnji razvoj v prekooceanskem potovanju. Na njem je za 2500 potnikov prostora. Dolg je 640 čevljev ter se dá primerjati z nekaterimi prvovrstnimi ameriškimi prekooceanskimi parniki.

Po obedu so si gostje ogledali javne prostore na parniku ter spalnice. Ponajvečkrat so to prostori z dvema, štirimi in šestimi posteljami. Stene teh sob so belo-emajlirane, v vsaki je električna svetilka, moderne toaletne priprave ter vabljiva posteljna oprema.

Prvo potovanje "Minnekahde" pod ameriško zastavo se je izvršilo proti Hamburgu dne 31. marca. Na krovu je bilo veliko število potnikov.

Severova zdravila vzdržujejo zdravje v družinah.

Srbeče kožne bolezni

so mnogokrat nepreneslijive. Pokažejo se v obliki pordečele kože, mehurjev, izteklin in kar je najneprijetnejše — ti znaki neprenehoma srbe, dražijo in povzročajo pekočo senzacijo, ki primora bolnika, da se praska na prizadetih mestih, kar je pa še slabše. Ne trpite tega. Poslužite se

Severa's ESKO

(preje Severovo Mazilo za kožo) antiseptičnego mazila za srbečo in vneto kožo in kinalo boste dosegli zaželjeno odpomoč. To mazilo vliva zaupanje pri tisočih ljudeh, ki so ga poskusili proti srbečni kožni bolezni različne vrste. Ti so iznašli v njem izvrstne uspehe — tako boste iznašli tudi vi. Na prodaj pri vsih dobrih lekarjih. Cena 50c.

W. F. SEVERA CO.
CEDAR RAPIDS, IOWA

WSS WSS WSS WSS WSS WSS

†

NAZNANILO IN ZAHVALA.

Tem potom naznanim žalostno vest sorodnikom, prijateljem in znancem, da je moja soproga in mati štirih otrok

MARIJA JARC roj. Zupančič

po dolgi in mučni bolezni v Gospodu zaspala dne 16. marca 1921. Doma je bila iz Brezovega dola št. 4 pri Ambrusu na Dolenjskem. Tukaj zapušča mene žalujočega soproga in štiri otroke v starosti od 5 do 19 let in v Clevelandu, Ohio, enega brata, v starem kraju pa očeta, mater in eno sestro. Pokojnica je bila članica društva Violet Circle in Marijinega oltarskega društva, ki jo je spremilo od doma do groba s svečami, kar je napravilo globok vtis na vse pogrebce.

Tem potom se najtoplejše zahvaljujem omenjenemu društvu, kakor tudi vsem darovalcem venčev in šopkov cvetlic, nadaljno vsem, ki so jo v času bolezni obiskavali ter vsem, ki so prišli pokojnico na mrtvaškem odru obiskat in jo spremili k večnemu počitku.

Maša zadušnica se je brala v cerkvi sv. Jožefa ob pol 10. uri, predno smo izročili truplo materi zemlji. Ti, priljubljena soproga in mati, počivaj v miru, naj ti bo lahka zemljica!

Žalujoči ostali:
Joe Jarc, soprog in 4 otroci.
525 W. 3rd St., Leadville, Colo.
(5-7--4)

Doktor B. F. MULLIN
411 Fourth Ave
Pittsburgh, Pa.

Prvi in najboljši Doktor Specialist za Slovence.

Ima 40 let izkušnje v zdravljenju moških bolezni. Zdravi vse moške bolezni uspešno in hitro. K njemu prihajajo Slovenci od blizu in daleč, da jih ozdravi. Če ste tudi vi bolni, idite k njemu, on Vas bo najbolje ozdravil.

Pazite, da pridite na pravi naslov.

GLASILO JUGOSLOVANSKE KATOLIŠKE JEDNOTE

VSTANOVLJENA LETA 1894. SLAVNI URAD ELY, MINN. INKORPORIRANA LETA 1916

Glavni odborniki:

Predsednik: RUDOLF PERDAN, 933 E. 185th St., Cleveland, O.
Podpredsednik: LOUIS BAJANT, Box 106, Pearl Avenue, Lorain, O.
Tajnik: JOSEPH PISHLER, Ely, Minn.
Blagajnik: GEO. L. BROZICH, Ely, Minn.
Blagajnik neizplačanih smrtnin: JOHN MOVERN, 624 N. 2nd Ave., W. Duluth, Minn.

Vrhovni zdravnik:

Dr. JOS. ?. GRAHEK, 843 E. Ohio St., N. S., Pittsburgh, Pa.

Nadzorni odbor:

MAX KERŽIŠNIK, Box 872, Rock Springs, Wyo.
MOHOR MLADIČ, 2003 So. Lawndale Ave., Chicago, Ill.
FRANK ŠKRABEC, 4822 Washington St., Denver, Colo.

Porotni odbor:

LEONARD SLABODNIK, Box 480, Ely, Minn.
GREGOR J. PORENTA, Box 176, Black Diamond, Wash.
FRANK ZORICH, 6127 St. Clair Ave., Cleveland, O.

Združevalni odbor:

VALENTIN PIRC, 319 Meadow Ave., Rockdale, Joliet, Ill.
PAULINE ERMENC, 539 — 3rd Street, La Salle, Ill.
JOSIP STERLE, 464 E. Mesa Avenue, Pueblo, Colo.
ANTON CELARC, 706 Market Street, Waukegan, Ill.

Jednotino uradno glasilo: „GLAS NARODA".

Vse stvari, tikajoče se uradnih zadev kakor tudi denarne pošiljatve naj se pošiljajo na glavnega tajnika. Vse pritožbe naj se pošilja na predsednika porotnega odbora. Prošnje za sprejem novih članov in bolniška spričevala naj se pošilja na vrhovnega zdravnika.

Jugoslovanska Katoliška Jednota se priporoča vsem Jugoslovanom za obilen pristop. Kdor želi postati član te organizacije, naj se zglasi tajniku bližnega društva J. S. K. J. Za ustanovitev novih društev se pa obrnite na gl. tajnika. Novo društvo se lahko vstanovi s 8. člani ali članicami.

Iz urada glavnega tajnika J. S. K. J.

Asesment št. 273. **April 1st 1921.**

Poročilo umrlih članov in članic, katerih smrtnine so bile nakazane tekom meseca marca 1921.

Umrla sestra, Frances Butara, cert. št. 19077, članica društva Sv. Alojzija, št. 36, Conemaugh, Pa. Umrla dne 15. januarja 1921. Vzrok smrti: porod. Zavarovana je bila za $1000.00. Pristopila k Jednoti dne 25. maja 1917.

Umrli brat, Anton Malarich, cert. št. 17916, član društva "Slovenec", št. 114, Ely, Minn. Umrl dne 27. januarja 1921. Vzrok smrti: elektrokucija. Zavarovan je bil za $500.00. Pristopil k Jednoti dne 31. decembra 1914.

Umrli brat, John Prepadnik, cert. št. 12726, član društva Marija Danica, št. 28, Sublet, Wyo. Umrl dne 10. oktobra 1920. Vzrok smrti: ubit v premogokopu. Zavarovan je bil za $500.00. Pristopil k Jednoti dne 25. februarja 1905.

Umrli brat, Anton Gorenc, cert. št. 12642, član društva Sv. Jožefa št. 45, Indianapolis, Ind. Umrl dne 5. marca 1921. Vzrok smrti: jetika. Zavarovan je bil za $500.00. Pristopil k Jednoti dne 6. novembra 1909.

Umrli brat, Anton Bregant, cert. št. 1462, član društva Sv. Janeza Krstnika, št. 8. Sheboygan, Wis. Umrl dne 7. decembra 1920. Vzrok smrti: utopljen. Zavarovan je bil za $500.00. Pristopil k Jednoti dne 23. oktobra 1911.

Umrli brat, Mihael Birk, cert. št. 15661, član društva "Orel", št. 90, New York, N. Y. Umrl dne 10. marca 1921. Vzrok smrti: ubit v premogokopu. Zavarovan je bil za $500.00. K Jednoti pristopil dne 27. septembra 1912.

Tekom meseca marca se je izplačalo kakor sledi:

Za smrtnine članov in članic	$3,500.00
Za bolniško podporo, operacije, odškodnine in odpravnine	$6,308.15
Skupaj....	$9,808.15

Z bratskim pozdravom

Joseph Pishler, gl. tajnik.

"NATIONAL FRATERNAL CONGRESS".

Večkrat smo že čuli o "National Fraternal Congress-u" (Narodnem bratskem kongresu). Ker članstvo plačuje svoje asesmente za smrtninski sklad po lestvici te organizacije bo umestno nekoliko spregovoriti o tej organizaciji, ki je takorekoč merodajni faktor na polju bratskih organizacij.

Narodni bratski kongres je bil organiziran dne 16. novembra 1886 v Washingtonu, D. C., od nekaterih takratnih voditeljev bratskih podpornih organizacij. Vstanovljen je bil z namenom, da se združi vse bratske podporne organizacije v eno skupino vez, za obrambo njih pravic in za vsestransko izboljšanje istih.

Vstanovitev tega kongresa je bila živa potreba, kajti bratske jednote so bile takoj od svojega početka zatirane, od takozvanih "Old line Insurance kompanij". Slednje družbe so hotele na vsak način zatreti bratsko zavarovanje in obdrževati edino svoj sistem, to je, "Old line" sistem. Te družbe so organizirane za dobiček delničarjev, dočim so naše bratske organizacije organizirane samo za medsebojno podporo. Ker naše organizacije ne plačujejo dividend in raznih premij, se zamore vsak v podporni organizaciji zavarovati za več, z manjšim denarjem. Dobijo se pa še nekateri naši člani, ki na vse načine hvalijo razne zavarovalne družbe, pri tem pa ne pomislijo nikdar na naše vsakovrstne podpore poleg posmrtnin, do katerih so člani deležni in to ne glede pri katerem poklicu se član poškoduje. Naša pravila so odprta knjiga brez zavijanj, dočim so pogoji polic pri nekaterih družbah tako izpeljani, da izgleda vse lepo in dobro, ko pa pride nesreča je pa marsikateri razočaran. Tedaj šele spozna, da so mu bili pojasnjeni pogoji samo eni, ki imajo dobro staran, a slabo stran se je pojasnilo pa še le ko je nastala potreba za podporo.

Kakor sem že omenil, je načrt dobičkaželjnežev zatreti bratsko zavarovanje. Zato se mora Narodni bratski kongres vedno boriti proti nam škodljivim postavam, v raznih zakonodajah. Doseglo se je že veliko, posebno v oziru, da se bodo sčasoma postave raznih držav popolnoma izjednačile v kolikor se tiče postav za regulacijo bratskih podpornih organizacij. Ako bi imela vsaka posamezna država drugačne postave bi nam bilo pač težko zadovoljiti razne zavarovalniške departmente, kajti, če so pravila povoljna za eno državo nasprotujejo drugi. Postave so že precej izjednačene. Koncem leta 1920 je bila uveljavljena New York konferenčna predloga (New York Conference Bill) v 34 državah. To je postava glasom katere smo bili primorani izboljšati naše stanje solventnosti.

Leta 1899 je Narodni bratski kongres sprejel "N. F. C." tabelo umrljivosti in na podlagi te tabele je bila sestavljena "National Fraternal Congress" lestvica, katero lestvico uporablja večina bratskih podpornih organizacij.

J. S. K. J. je v zvezi z Narodnim bratskim kongresom. Aktivno mi in sploh vse slovenske organizacije, prav malo pomagamo programu te organizacije. Ko pa plačujemo članarino, jim gmotno nekoliko pomagamo, kar ni nič več kot prav, ker kar koristnega dosežejo je v dobrobit vsem podpornim organizacijam.

Konvencije Narodnega bratskega kongresa se vrše po enkrat na leto, začenši tretji torek v mesecu avgustu, v kraju katerega določi eksekutivni odbor. Na konvenciji je predloženih polno strokovnjaških člankov, katere je zanimivo čitati iz zapisnika. Nobena organizacija te vrste kot je naša, se ne more šteti naprednom, ako ne zasleduje splošnega delovanja tega kongresa. Med našim narodom nimamo strokovnjakov in izvedencev, ki bi nam delali originalne načrte. Zato moramo zasledovati to gibanje, da nas ne pogoltne val napredka.

Joseph Pishler, gl. tajnik.

Iz urada vrhovnega zdravnika J. S. K. J.

SLEPO ČREVO.

Gotovo ste že večkrat slišali o tej bolezni najbrže pa ne veste, kaj je pravzaprav in kako se pojavi. Na tem mestu vam bom skušal poljudno razložiti, da boste imeli o tem malo pojma.

Črevesje je razdeljeno v malo in veliko črevo. Malo črevo je dolgo približno dvajset čevljev ter vodi iz želodca. Veliko črevo pa vodi v zadnjico. Veliko črevo je dolgo približno pet čevljev. Pri človeku meri vse črevesje približno petindvajset čevljev. Del črevesja se končuje v malo cevko, ki nima izhoda. Od tega ima tudi svoje ime. Nahaja se ponavadi na desni strani želodca. Vse, kar povzroča vnetje pri tem delu, povzroča vnetje slepega črevesa. Vnetje raste, če zajide kak predmet v slepo črevo, naprimer koščica od sadja, kak kamenček ali kaj podobnega. Blato igra pri tem poglavitno ulogo. Bolezen se pogosteje pojavlja pri možkih kot pa pri ženskah. Če zajide kak predmet v slepo črevo, nastane vnetje ali pa oteklina. Če pa še bacili zajidejo vanj, bolezen veliko bolj poslabšajo. Bolezen je jako nevarna ter zahteva takojšnje pomoči. Znamenja te bolezni so v prvi vrsti bolečine na desni strani želodca, včasih manjša, včasih večja mrzlica. V želodcu vas slabi kot da bi imeli bruhati in včasih tudi v resnici bruhate. Hrane ne prebavljate vedno. Bolečino čutite tudi v spodnjem delu želodca. Včasih izgubite tudi tek ter imate glavobol.

To stanje lahko preide brez vsakih posebnih komplikacij, včasih se pa tudi v kratkem času konča s smrtjo bolnika. Važno je, da greste k zdravniku, da on presodi, v koliko je nevarno in v koliko ni. Nekateri napadi se končajo ter se ne vrnejo več, nekateri se pa ponavljajo. Če imate hudo vnetje slepega črevesa, morate biti takoj operirani. Odlašanje bi pomenjalo smrt. Če ste v dvomu glede potrebe operiranja, recite svojemu zdravniku, naj vpraša še drugega zdravnika za svet ter se ravnajte po njunem odloku.

Dr. Joseph Grahek,
843 East Ohio Strett, N. S. Pittsburgh, Pa.

Dopis.

Baggaley, Pa.

Društvo sv. Alojzija št. 13 J. S. K. J. v Baggaley je na redni seji dne 20. marca sklenilo in obenem dalo priliko za pristop v društvo, da za to leto vsak novi član in članica pristopi brez vstopnine. Vstopnino $1.00 plača društvo iz svoje blagajne.

Torej, kateri še niste pri organizaciji JSKJ., sedaj se vam nudi lepa prilika za pristop v njo. Zadnja konvencija je izboljšala tako sistem, da smo lahko ponosni. Z lahkoto trdim, da je ni slovenske Jednote v Ameriki, da bi plačevala podporo kot jo JSKJ. Torej, rojaki Slovenci in Hrvati, zdaj imate priliko za pristop k njej.

Imenovan sem za organizatorja od društva in Jednote. Vsakemu je znano, da nisem toliko vešč, da bi znal, kateri še ni pri organizaciji. Torej, člani društva sv. Alojzija, dajmo prigovarjati, da naj pristopijo k nam. Vsakemu bodo raztolmačene dobrote, katere plačuje naša Jednota za bolezni in poškodbe. Veliko ljudi več naredi kot pa eden. torej na noge! Vsi kot eden, in uspeh je zagotovljen!

Obenem opominjam vse tiste stariše, kateri nimate svojih otrok zavarovanih v mladinskem oddelku JSKJ., da jih daste zavarovati ob prvi priliki. Za onih par centov, ki jih boste plačevali mesečno, ste deležni v slučaju smrti otroka boljše smrtnine kot pa pri kaki ameriški angleški organizaciji, kar mi bo vsakteri pripoznal. Zakaj bi dajali otroke v angleške organizacije, ko imamo slovenske! Torej, kateri še nimate otrok v mladinskem oddelku JSKJ., pridite k meni na zdolaj označen naslov. Dajti jih vpisat, storite to še ta mesec. V vsakem slučaju vam dam rad informacije, kar se tiče pristopa itd.

Opominjam člane, da bi ste se bolj vdeleževali društvenih sej kot ste storili do zdaj. Par uric, ko ste pri seji, vam ne bo škodovalo, ampak celo koristilo vam bo. Obenem je pa vam znano, kaj in kako se društvo in Jednota razvija.

Ostajam z bratskim pozdravom do vseh članov in članic

Frank Žabkar, tajnik.

Naznanila.

Gilbert, Minn.

Sobratje društva sv. Jožefa št. 20 JSKJ. v Gilbertu, tem potom vas vljudno vabim, da se prihodnje seje dne 17. aprila vsi vdeležite. Veliko važnih reči imamo na dnevnem redu. Gotovo vas mora kaj zanimati poslovanje novega izvrševalnega odbora. Upam, da se vsi vdeležite. 69 članov nas je še, da se držimo tukaj v Gilbertu, drugi so šli za kruhom tu po okolici. Rad vidim, če čitajo to vabilo, da bi se tudi oni vdeležili. V nedeljo 10. aprila bomo pregledali knjige; kje jih bomo, bom ustmeno obvestil nadzornike in odbornike. Prosim, da se odzovete vsi, ker so še druge važne reči za v red djati. Ne smete pa pozabiti na nove člane kandidate. Glejte, da jih dobimo najmanj 10!

Z bratskim pozdravom

Louis Vessel, tajnik.

Ruska revolucija.

Rusko revolucijo označuje bistveno dejstvo, da k razvoju dogodkov ogromna masa ljudstva ne doprinaša ničesar drugega nego svoje strankarsko popolnoma nedifrerenciirano nezadovoljstvo nad obstoječim družabnim redom sploh, pa naj bo že kakršenkoli. To ljudstvo pozna samo dve skrajnosti, ali popolno brezvladje sploh, kjer samovolja enega ubija samovoljo drugega in se vse spremeni v kaos, ali pa despotizem, ki vsakega izpremeni v brezvoljno orodje enega ali par samooblastnikov. Tu je ali vsak tiran nad vsakim, kar vede nujno do splošnega razpada in je trajno nemogoče, ali pa se morajo vsi mali tirani slepo pokoriti enemu, seveda z molčečim protestom. Kjer masa živi v taki temi, kjer je svobodno udejstvovanje ljudstva v okviru v življenju preizkušenega programa še danes čisto neznan pojem, kjer o samodisciplini ni sledu, tam drugače ne more biti, kakor da najbolj zavedni in energični elementi vladajo z absolutno močjo, naj bodo monarhisti ali boljševiki. Splošno nezadovoljstvo ruskega naroda nad vsem in nad vsakim bi vedlo do splošne samouničujoče anarhije, če bi to ljudstvo svojo sodbo vzelo v roke samo (ruske sekte!); to pa je najboljša podlaga za vsako despotijo.

To elementarno, toda čisto nedisciplinirano nezadovoljstvo je vir, iz katerega je boljševizem do zdaj črpal svojo moč, slikajoč svoje utopije pred domišljijo ruskega človeka, ki se rajše naslaja ob sanjah, čimbolj mu je vsaka dejanstvenost zoprna in vse enako slabe.

Da bi se ruski človek prezgodaj ne zbudil iz svojih sanj, je boljševizem zadovoljil vsaj najbolj elementarno potrebo mužika dal mu je brezplačno zemljo, ki jo te kljub komunističnim teorijam dejansko smatra za svojo. Kruti režim boljševizma pa se zadostno opravičuje vsled nevarnosti kontrarevolucije, intrig zapadne evropske buržoazije, ki žali tudi nacijonalna čustva ruskega človeka, naj bo še tako internacijonalen, in močno ukoreninjeno čustvo širokih slojev, da sami iz sebe, brez brezobzirnega in smotrenega vodstva, sploh k ničemur niso sposobni.

Taka revolucija, ki se da popolnoma primerjati z ono, ki jo je izvršil svoj čas veliki Peter, krije seveda velike nevarnosti v sebi. njen izid pa je čisto neproračunljiv. Masa je njeno čisto pasivno orodje, jo neti samo vsled svoje prirojene, toda čisto neuravnane, brezmesne upornosti, ki se lahko vsak hip izprevrže iz enega ekstrema v drugi; smer, vsebino, razvoj ji določajo samo stranke, ki jih v Rusiji tvori peščica inteligentov, ki so v dvojnem oziru tuji mužiku: 1. ker so miselno zelo napredovali in s v tem oziru od mužika ločijo kakor noč pa dan; 2. imajo pa tudi vse njegove slabe lastnosti, zato pa tudi nobenega ugleda in moralne moči nad masami. Ruski inteligent, ki je sicer tudi izšel naroda, se je vzgajal v državnem zavodu, ki je potlačil vse njegove najboljše sile in napravil iz njega fanatika prepričanja, zarotnika in enostranskega zanikovalca vsega obstoječega, ene pa seveda političnega organizatorja s praktičnim smislom za potrebe dejanskega življenja. Ti ljudje so bili aktivni elementi ruske revolucije, to so bili oni "socialrevolucioneri", ki so v prvem hipu vzeli v roke krmilo ogromne države, dokler jih ni strmoglavil boljševizem, ki je imel pred njimi to gromno prednost, da je pogodil narodovo psiho, si prisvojil metode političnega izobraževanja na najširji podlagi in imel pogum izvajati iz programa tudi faktične najširše posledice, česar so se socijalrevolucijonarni elementi vedno izogibali. Saj je že Turgenjev ta tip tako sijajno pogodil v svojem 'Hamletu ščigrovskega ujezda'.

Seveda nosi tudi boljševizem kal razpada v sebi. Ruska masa s da politično izšolati šele tekom par generacij; do tedaj pa nepreračunljivi karakter ruskega človeka lahko stokrat razbije samovlado ljudi, ki niso izpolnili več kakor da so utešili njegovo lakoto po zemlji, zato mu pa naložili ogromne žrtve, ki daleč prekašajo one, katere je mužik nosil pod carjem batjuško. Nasanjal se je pa tudi Rus že zadosti in zdi se, da je že nastopilo ono stanje, ko se začenja sam vpraševati: je li vse to vredno tistih muk, grozot in zločinov, s katerimi se je kupil? In to je jako nevaren trenutek, kajti od ene skrajnosti je pri tem ljudstvu zopet samo mogoč skok v drugo.

Prorokovati pa se ne da tu nič, čisto nič. Rusija bi ne bila Rusija, če bi bila preračunljiva.

Homer City, Pa.

Vsem članom in članicam društva sv. Frančiška št. 122 JSKJ. v Homer City se naznanja, da je bilo na zadnji redni seji dne 20. marca sklenjeno, da bodo morali vsi člani in enakopravne članice plačati po $1.00 naklade v društveno blagajno, ker je to zelo potrebno za postajne stroške.

Nadalje se je tudi razmotrivalo, da bi se naredil piknik, katerega čisti dobiček bi bil v korist društvene blagajne. Ker je pa večina glasovala za $1.00, je bil piknik ovržen. Torej vljudno prosim vse člane in enakopravne članice, da čim prej doplačajo zgoraj navedeno svoto.

Z bratskim pozdravom

Frank Farenchak, tajnik.

POZOR DRUŠTVENI TAJNIKI!

Društvene tajnike J. S. K. J prosimo, da vse izpremembe naslovov za Glasilo pošiljejo naravnost na glavnega tajnika. Le na naslove in izpremembe, ki jih dobimo od glavnega tajnika se moremo ozirati.

Upravništvo Glasila.

Iz Slovenije.

Dr. Ivan Oražen umrl.

Dne 10. marca okolu 11. ponoči se je dr. Ivan Oražen vrnil z uradne poti iz Maribora domov v Ljubljano. Ko je zjutraj stopila služkinja v njegovo sobo, ga je videla ležati s široko odprtimi očmi in je slišala, da še lahko diha. Šla je po dr. Krajca, toda ko je ta prišel, je bil dr. Oražen že mrtev. Moža, kateri je bolehal na srčni bolezni, je zadela kap. Dr. Oražen je bil rojen 8. februarja 1869 v Kostanjevici, gimnazijo je dovršil v Novem mestu in je študiral medicino na Dunaju in v Gradcu, kjer je promoviral za doktorja medicine. Kot zdravnik se je nastanil v Ljubljani. Rajnik je bil kot zdravnik zelo priljubljen in kot šef zdravstvenega odseda za Slovenijo zelo objektiven. Nekaj let je bil občinski svetovalec ljubljanski. Posebno je deloval v Sokolu in je bil starosta Saveza Jugoslovenskega Sokolstva. Pogreb se je vršil 13. marca.

Umrli so v Ljubljani:

Egidij Rujavec, strojarski pomočnik, 57 let.

Marija Strniša, gojenka žensk. učiteljišča, 19 let.

Rudolf Smrečnik, hlapec, 19 let.

Fran Premru, užitkar, 65 let.

Jožefa Kopitar, žena skladišč. sluge, 44 let.

Katarina Lukman, šivilja, 22 let.

Marija Ambrožič, sitarjeva žena, 56 let.

Marta Pečnik, hči žel. uslužbenke, pol leta.

Marjeta Grešina, čevljarjeva vdova, 83 let.

Alojzija Cankar, krojačeva žena, 38 let.

Fran Matorini, dninar, 55 let.

Matija Anžur, bivši cerkvenik, hiralec, 64 let.

Amalija Cvetka Jezeršek, novorojenka, 8 dni.

Ivan Bergman, tovarniški delavec, 25 let.

Ivan Smuk, posestnikov sin, 23 let.

Ivana Podjed, kočarica, 62 let.

Fran Inglič, zidarski pomočnik, 33 let.

Silva Borštnar, novorojenka, 5 dni.

Marija Zupančič, mokarjeva vdova, 66 let.

Terezija Tratnik, žena strokovnega učitelja, 64 let.

Anton Boštjančič, hlapec, 18 let.

Apolonija Popovič, hči vladnega koncipista, 1 dan.

Josipina Škulj, hči gostilničarja in posestnika, 15 let.

Rudolf Babnik, mizarjev sin, 22 dni.

Hubert Galle, grajščak, 54 let.

Pavelj Mertelj, bivši hlapec, 73 let.

Marija Lani, bolniška sestra, 28 let.

Anton Slatič, misijonarski brat, 39 let.

Ivan Rajh, ključavničarski vajenec, 17 let.

Fran Pertot, železniški nadrevident, 45 let.

Fran Strajnar, delavec, 75 let.

Ivan Žohar z bratom, dvojčka, o cziroma 4 ure.

Frančiška Novak, gošča, 66 let.

Zvita tatica obleke.

Dne 15. februarja med 7. in 8. uro zvečer je neznana storilka ukradla iz stanovanja na Vodmadskem trgu št. 3 v Ljubljani dijakinji Rozaliji Povše novo svitlo rujavo obleko, vredno čez 2000 K. Dne 17. februarja pa je oškodovanka dobila sledeče pismo: "Cenjena gospodična, Vam sporočim, da se Vaša ukradena obleka nahaja v barvi pri Reichu. Vzela Vam jo moja prijateljica. Prilagam Vam listek od Reicha. Obleka je že pobarvana v plavo." Mogoče bo sedaj storilka plačala še 200 kron za barvanje.

Hud pretep

je bil v Kovačevi gostilni v Kolodvorski ulici v Ljubljani. Valentin Prešan je napadel Antona Kovača in ga pričel pretepati. Pozneje ga je napadel v družbi Pavla Kernjaka in je bil Kovač težko poškodovan. Ko je prišel nadstražnik Žižmond mirit, je Prešan tudi njega sunil in mu odpel plašč. Ko je Žižmond peljal Prešana v zapor, je ta kričal, da ga bo ubil, ko bo prišel iz zapora in je kričal: "Windische Hunde, prokleti psi, kakor pride en Kranjec na Koroško, ga ubijem!"

S kamnom je ubil

J. K. v Veliki Nedelji na Štajerskem mater Lize Rajhove, svoje ljubimke. Ubijalec se je nato sam javil sodišču v Ormožu.

Nedopustne šale

si je dovolil tapetniški pomočnik Karel Sitar v Ljubljani. Pri Krapšu je s svojo družbo pil in ko je neki narednik za nekaj hipov zapustil kavarno, v kateri je pustil viseti sabljo, si jo je opasal in odšel s svojo družbo domov. Na cesti se je sprl z Ivanom Pestotnikom, ki ga je stavil na odgovor, zakaj da je trkal na okno njegove tomoženo sestre. Sitar je Pestotniku odgovoril: "Ali te že ni dolgo nobeden v gobec sunil?" in ga je udaril dvakrat po obrazu; potegnil je tudi sabljo; toda Pestotnik je odskočil in zaklical: "Mir, sicer streljam!" Streljal ni, ker sploh ni imel samokresa, pač pa je odšel po stražnika. Na policiji je še Sitar grozil Pestotniku: "Midva se bova že še videla!" Na okrajnem sodišču so Sitarja nagradili s 24 urami zapora.

Imenik uradnikov krajevnih društev J. S. K. J. v Združenih državah ameriških

Društvo sv. Cirila in Metoda, štev. 1, v Ely, Minn.
Predsednik: Joseph Sprajcer; tajnik: Joseph A. Mertel, Box 278; blagajnik: Wencel Kukec. Društveni zdravnik: Owen W. Parker. — Seja vsako drugo nedeljo popoldne ob dveh v Jos. Skalovi dvorani, Ely, Minn.

Društvo Sv. Srca Jezusa štev. 2, v Ely, Minn.
Predsednik: Louis Champa, Box 961; tajnik: Frank Erchull, Jr. Box 271; blagajnik: Frank Merhar, Box 171. Društveni zdravnik: H. . Sutherland. — Seja vsako drugo nedeljo v Jugoslov. Narodnem domu.

Društvo Sv. Barbare, štev. 3, La Salle, Ill.
Predsednik: Joseph Bregach, 437 — 4th Croset St.; tajnik: Joseph Spelich, R. F. D. 1; blagajnik: Matt Komp, R. F. D. 1. Društveni zdravnik: F. J. Maciejevski. Vsi v La Salle, Ill. — Seja vsako tretjo nedeljo ob eni uri popoldne v cerkveni dvorani Sv. Roka v La Salle, Ill.

Društvo Sv. Barbare štev. 4, v Federal, Penna.
Predsednik: Lovrence Klemencich, — Box 144; tajnik: John Demshar, Box 237; blagajnik: Valentine More, Box 51. Vsi v Burdine, Pa. Društveni zdravnk H. H. Rittenhauss. — Seja vsako drugo nedeljo pop. ob 2. v dvorani Sv. Barbare v Burdine, Pa.

Društvo Sv. Barbare štev. 5, v Soudan, Minn.
Predsednik: John Oblak, Box 1192, Soudan, Minn.; tajnik: John Dragovan, Box 663, Soudan, Minn.; blagajnik: Anton Gornik, Box 1565, Tower Minn. Društveni zdravniki: Burns & Hynes. — Seja vsako četrto nedeljo v mesecu v cerkveni kapeli v Tower, Minn.

Društvo Marije Pomagaj štev. 6, v Lorain, Ohio.
Predsednik: Frank Ivancich, 1729 E. 29th St; tajnik: Matt Ostanek, 1637 E. 29th St.; blagajnik: John Sustarsich, 1677 E. 34th St. Vsi v Lorain, Ohio. Društveni zdravnik: W. C. Hayes. — Seja vsako tretjo nedeljo v mesecu v Aloja Virantovi dvorani.

Društvo Sv. Cirila in Metoda štev. 9, v Calumet, Mich.
Predsednik: Mike Majerle, 5 — 3rd Street, Tamrack Loc.; tajnik: John D. Zunich, 4098 E. Cone St.; blagajnik: Joseph S. Stukel, 205 — 8th St. Vsi v Calumet, Mich. Društveni zdravnik: A. C. Roche. — Seja vsako tretjo nedeljo v mesecu v cerkveni dvorani Sv. Jožefa.

Društvo Sv. Štefana štev. 11, v Omaha, Nebr.
Predsednik: John Cernelic, 1212 Martha St.; tajnik: Michael Mravenec, 1454 So. 17th St.; blagajnik: Joseph Cepuran, 1423 So. 12th St. Vsi v Omaha, Neb. — Društveni zdravnik: Chas. J. Nemec. — Seja vsako tretjo nedeljo ob eni uri popoldne v šoli, 14 Pine St.

Društvo Sv. Jožefa štev. 12, v Pittsburghu, Pa.
Predsednik: Frank Straus, 1012 High St.; tajnik: Vincent Arh, 1 Rickenbach St.; blagajnik: John Borstnar, 182 — 43½ Buttler St. Vsi v N. S. Pittsburgh, Pa. Društvena zdravnika: G. F. Berg in Joseph Donaldson. — Seja vsako drugo nedeljo v prostorih Kranjsko-Slovenskega Doma, soba 11 na 57 Buttler St. Pittsburgh, Pa.

Društvo Sv. Alojzija štev. 13, v Baggaley, Pa.
Predsednik: Frank Grčman, Box 65, Baggaley, Pa.; tajnik: Frank Žabkar, Box 104, Hostettar, Pa.; blagajnik: Mike Tratar, Box 127, Hostettar Pa., Društveni zdravnik: F. C. Katherman. — Seja vsako tretjo nedeljo v mesecu ob dveh popoldne v Slov. Narodnem Domu v Hostettar, Pa.

Društvo Sv. Jožefa štev. 14 v Crockett, Cal.
Predsednik: Frank Velikonja, Box 532; tajnik: Michael Nemanich, Box 157; blagajnik: Mihael Pešel, Box 115. Vsi v Crockett, Cal. Društveni zdravnik: J. H. Adams. — Seja vsako tretjo nedeljo v mesecu v stanovanju tajnika.

Društvo Sv. Petra in Pavla štev. 15, v Pueblo, Colo.
Predsednik: Anton Kolbezen, 1211 So. Santa Fe Ave. Pueblo, Colo.; tajnik: Philip Sterle, 738 Moffat Ave.; blagajnik: Philip Sterle, 738 Moffat Ave. Društveni zdravnik: E. W. Wouth. — Seja vsakega 13. v mesecu ob 7. uri zvečer v John Rojčevi dvorani na 1st Norden Avenue.

Društvo Sv. Cirila in Metoda štev. 16, v Johnstown, Pa.
Predsednik: Frank Slabe, 287 Cooper Ave.; tajnik: Joseph Intihar, 409 — 8th Ave.; blagajnik: Gregor Hrescbak, 407 — 8th Ave. Vsi v Johnstown, Pa. Društveni zdravnik: J. M. Heading. — Seja vsako tretjo nedeljo v mesecu v društveni dvorani na Bradley Alley, Johnstown, Pa.

Društvo Sv. Alojzija štev. 18 v Rock Springs, Wyo.
Predsednik: Max Keržišnik, Box 872; tajnik: Louis Taucher, Box 835; blagajnik: Frank Fortuna, Box 736. Vsi v Rock Springs, Wyo. Društveni zdravnik: E. S. Lauzer. — Seja vsako tretjo nedeljo v mesecu ob 10. uri dopoldne v Slovenskem domu.

Društvo Sv. Alojzija štev. 19 v Lorain, Ohio.
Predsednik: Frank Jančar, 1686 East 32nd St.; tajnik: John Kumše, 1735 E. 33rd St.; blagajnik: John Omahen, 1718 E. 29th St. Vsi v Lorain, Ohio. Društveni zdravnik: W. C. Hayes. — Seja vsako tretjo nedeljo v mesecu v Aloja Virantovi dvorani.

Društvo Sv. Jožefa štev. 20, v Gilbert, Minn.
Predsednik: Frank Zgonc, Box 537; tajnik: Louis Vesel, Box 592; blagajnik: Math. Majerle, Box 52. Vsi v Gilbert, Minn. Društveni zdravnik: Frederick Beretts. — Seja vsako tretjo nedeljo v mesecu ob 9. uri dopoldne v Anton Indiharjevi dvorani.

Društvo Sv. Jožefa štev. 21, v Denver, Colo.
Predsednik: John Kučer, 653 Elgin Pl.; tajnik: Jos. Shraj, Box 75 Stock Yds Sta.; blagajnik: Frank Srabec, 4794 Washington St. Vsi v Denver, Colo. Društveni zdravnik: Robt. S. Burket. — Seja vsaki drugi ponedljek v mesecu ob 7. uri zvečer v S. D.

Društvo Sv. Jurija štev. 22 v South Chicago, Ill.
Predsednik: Lovrence Samotačan, 9615 Avenue "M".; tajnik: Anthony Motz, 9641 Avenue "M",; blagajnik Anthony Motz, 9641 Avenue "M". — Vsi v South Chicago, Ill. Društveni zdravnik: F. T. Barett. — Seja vsako tretjo soboto v mesecu ob 8. uri zvečer v Schlitz dvorani, 9510 Ewing Ave.

Društvo Sv. Ime Jezus štev. 25, Eveleth, Minn.
Predsednik: Geo Kotze, 115 Grant Ave. Tel. 554; tajnik: Louis Govze, 613 Adams Ave. Tel. 217; blagajnik: Louis Kotnik, 301 "B" Ave. Vsi v Eveleth, Minn. Društveni zdravnik: A. J. Oleary:. — Seja vsako četrto nedeljo v mesecu ob 1:30 popoldne v Max Stipelich dvorani, 504½ Grant Ave.

Društvo Sv. Štefana, štev. 26, Pittsburgh, Pa.
Predsednik: Anton Zbašnik, 208 — 57-th & Buttler St.; tajnik: Joseph Pogačar, 5307 Berlin Alley; blagajnik: John Balkovec, 5400 Butler St., Vsi v Pittsburgh, Pa. Društveni zdravnik: Martin Barr. — Seja vsako tretjo nedeljo v mesecu ob 2. uri popoldne. Soba št. 5. v K. Slov. Domu na 57th in Butler St.

Društvo Sv. Mihaela Arh. Angela štev. 27, Diamondville, Wyo.
Predsednik: Joe Koschak, Box 111; tajnik: Z. A. Arko, Box 172; blagajnik: John Kochevar, Box 158. Vsi v Diamondville, Wyo. Društveni zdravnik: J. R. Marpuis. — Seja vsako tretjo nedeljo v mesecu ob 2. uri popoldne v društveni dvorani Diamondville, Wyo.

Društvo Marija Danica štev. 28, Sublet, Wyo.
Predsednik: Joe Felician, Box 61; tajnik: John Tostoversnik, Box 184; blagajnik: Jernej Caselj, Box 184. Vsi v Sublet, Wyo. Društveni zdravnik: J. R. Nuvman. — Seja vsako tretjo nedeljo v mesecu v Frank Chadejevi dvorani.

Društvo Sv. Jožefa štev. 29, Imperial, Penna.
Predsednik: Valentin Peternel, Box 172; tajnik: Louis Tolar, Box 242; blagajnik: Frank Bogataj, Box 325. Vsi v Imperial, Pa. Društveni zdravnik: Dr. Sprowls. — Seja vsako prvo nedeljo v mesecu v Narodnem Slovenskem Domu.

Društvo Sv. Jožefa štev. 30, Chisholm, Minn.
Predsednik: John Kočevar, 428 W. Poplar St.; tajnik: Frank Pucelj, 223 W. Poplar St.; blagajnik: John Lamuth, 218 W. Walnut St. Vsi v Chisholm, Minn. Društveni zdravnik: Dr. W. G. Eisenman. — Seja vsako tretjo nedeljo v mesecu ob dveh popoldne v Joseph Karelnovi dvorani.

Društvo Sv. Alojzija štev. 31, Braddock, Pa.
Predsednik: John Anžlovar, 1126 Maple Wy.; tajnik: Martin Hudale, 1615 Ridge Avenue N.; blagajnik: Anton Nemanich, 1556 Oak Ave. N. Vsi v Braddock, Pa. Društveni zdravnik: A. T. Korhnak. — Seja vsako tretjo nedeljo v mesecu ob dveh popoldne v Litvinski dvorani.

Društvo Marija Zvezda štev. 32, Black Diamond, Wash.
Predsednik: Joe Plavec, Box 225; tajnik: G. J. Porenta, Box 176; blagajnik: Joe Schaller, Box 373. Vsi v Black Diamond, Wash. Društveni zdravnik: S. H. Smith. — Seja vsako tretjo nedeljo v mesecu ob devetih dopoldne v prostorih sobrata G. J. Porenta.

Društvo Sv. Barbare štev. 33, Trestle, Penna.
Predsednik: George Oblak, R. F. D. 1, Box 82, Turtle Creek, Pa.; tajnik: Frank Schifrar, Box 122, Unity, Pa. blagajnik: John Schifrar, Box 122, Unity, Pa. Društveni zdravnik: Lawrence Creighton. — Seja vsako tretjo nedeljo ob eni uri popoldne v Slovenski dvorani v Trestle, Pa.

Društvo Sv. Petra in Pavla štev. 35 v Lloydell, Pa.
Predsednik: Math Hribar, Box 3; tajnik: Andrew Malovrh, Box 151; blagajnik: John Resich, Box 21. Vsi v Lloydell, Pa. Društveni zdravnik: H. G. Deffenderfer — Seja vsako tretjo nedeljo v lastni dvorani v Lloydell, Pa.

Društvo Sv. Alojzija štev. 36, v Conemaugh, Pa.
Predsednik: John Rovanšek, Box 135; tajnik: John Brezovec, Box 126; blagajnik: Joseph Turk, Box 164. Vsi v Conemaugh, Pa. Društveni zdravnik: A. E. Tichtner. — Seja vsako tretjo nedeljo v mesecu v lastni dvorani na 1st Alley.

Društvo Sv. Ivana Krstnika štev. 37 v Clevelandu, O.
Predsednik: Frank Kačar, 1573 East 43 St.; tajnik: Frank Zorich, 6217 St. Clair Ave.; blagajnik: Anton Bobek 6104 St. Clair Ave. Vsi v Cleveland, O. Društveni zdravnik: J. F. Kern. Seja vsako tretjo nedeljo v Slovenskem Narodnem Domu.

Društvo Sokol štev. 38 v Pueblo, Colo.
Predsednik: Marko Radkovich, 1805 Routt; tajnik: Ivan Culig, 1217 E. Abriendo Ave.; blagajnik: Martin Gersich, 1229 Taylor Ave. Vsi v Pueblo, Colo. Društveni zdravnik: Dr. Argyr. — Seja vsako drugo nedeljo v mesecu v dvorani Sv. Jožefa.

Društvo Sv. Barbare štev. 39 v Roslyn, Wash.
Predsednik: Valentin Bruketa, Box 43; tajnik: Anton Čop, Box 440; blagajnik: John Segata, Box 49. Vsi v Roslyn, Wash. Društveni zdravnik: J. B. Mooney. — Seja vsako tretjo nedeljo v mesecu v dvorani v Drug Store.

Društvo Sv. Mihaela štev. 40, v Claridge, Pa.
Predsednik: Anton Semrov, Box 284; tajnik: Anton Kosoglav, Box 144; blagajnik: Valentin Rednak, Box 462. Vsi v Claridge, Pa. Društveni zdravnik: S. S. Silvis. — Seja vsako drugo nedeljo v mesecu v Slovenskem Narodnem Domu.

Društvo Sv. Jožefa štev. 41, v East Palestine, O.
Predsednik: Jakob Oblak, Box 326; tajnik: Anton Brelih, 477 East Martin St.; blagajnik: Valentin Dogarin, 674 East Main St. Vsi v East Palestine, O. Društveni zdravnik: John S. Atchison. — Seja vsako drugo nedeljo v mesecu ob dveh popoldne pri bratu Fr. Jurjavcichu.

Društvo Marija Pomagaj štev. 42, v Pueblo, Colo.
Predsednik: Frank Rupar, 1102 Santa Fe Ave.; tajnik: Primož Knafelc, 1102 Bohmen Ave.; blagajnik: John Erjavec, 1102 Santa Fe Ave. Vsi v Pueblo, Colo. Društveni zdravnik: Dr. Argyr. Seja vsako tretjo nedeljo ob 8:30 dopoldne v svoji dvorani.

Društvo Sv. Alojzija štev. 43, v East Helena, Mont.
Predsednik: Lawrence Jeraj, Box 92; tajnik: Frank Percich, Box 327; blagajnik: Frank Prebil, Box 63. Vsi v East Helena, Mont. Društveni zdravnik: J. H. Dent. — Seja vsakega 15. v mesecu ob sedmih zvečer v Fr. Balkovec dvorani.

Društvo Sv. Martina štev. 44, v Barberton, Ohio.
Predsednik: John Balant, 436 1st St.; tajnik: Anton Okolish, 218 Liberty Ave.; blagajnik: Frank Merkun, 131 Brady Ave. Vsi v Barberton, Ohio. — Društveni zdravnik: F. Lahmus. — Seje vsako drugo nedeljo v mesecu v Mrs. Dormish dvorani, 436 Bolivar Rd.

Društvo Sv. Jožefa, štev. 45, Indianapolis, Ind.
Predsednik: Frank Deželan, 762 N. Holmes Ave.; tajnik: Louis Kamlanc, 432 N. Warman Ave.; blagajnik: John Skoda, 713 N. Hough St. Vsi v Indianapolis, Indiana. Društveni zdravnik: Frank McCool. — Seja vsako drugo nedeljo v mesecu ob enih popoldne v dvorani Joseph Gacnika, 903 N. Ketchem St.

Društvo Sv. Barbare štev. 47, v Aspen, Colo.
Predsednik: Joseph Borstnar, Box 419; tajnik: Frank Lovshin, Box 379; blagajnik: Anton Vidic, Box 54. Vsi v Aspen, Colo. Društven zdravnik: A. J. McDonel. — Seja vsak tretji ponedljek v Narodnem prostoru.

Društvo Vitezi Sv. Jurija štev. 49 v Kansas City, Kans.
Predsednik: Math Peteck, 422 N. 4th St.; tajnik: Frank Kovich, 214 N. 5th St.; blagajnik: Joseph Cvitkovich, 518 Dugaro Ave. Vsi v Kansas City, Kans. Društveni zdravnik: F. Grosshauser. — Seja vsako tretjo nedeljo v mesecu na 515 Ohio Ave, Kansas City, Kans

Društvo Sv. Janeza Krstnika štev. 50, v Brooklynu, New York.
Predsednik: Geo Novosel, 210 Teneyck St.; tajnik: Jacob Slabich, 242 Hopkins St.; blagajnik: Sandor Stimac, 585 Quincy St. Vsi v Brooklyn, N. Y. Društveni zdravnik: Andrew H. Hangarter. — Seja vsako tretjo soboto v mesecu na 92 Morgan Ave. Brooklyn, N. Y.

Društvo Sv. Petra in Pavla štev. 51 v Murray, Utah.
Predsednik: Lawrence Založnik, Box 23; tajnik: Joseph Kastelic, R. F. D. 7, Box 2 G; blagajnik: Marko Petrich, 4978 S. State St. Vsi v Murray, Utah. Društveni zdravnik: Dr. Rothwell. — Seja vsak drugi torek v mesecu v dvorani Math Shobarja v Murray, Utah.

Društvo Sv. Jožefa štev. 52, Mineral, Kans.
Predsednik: Martin Oberzan, Box 1376; tajnik: Louis Kozlevchar, Box 969; blagajnik: Martin Bambich, Box 1405. Vsi v West Mineral, Kansas. — Društveni zdravnik: H. B. Hawthorne. — Seja vsako 3. tretjo nedeljo v mesecu ob dveh popoldne pri tajniku v West Mineral, Kans.

Društvo Sv. Jožefa štev. 53, v Little Falls, N. Y.
Predsednik: Frank Dobnik, 29 Danube St.; tajnik: Ivan Purnat, 26 Douglas St.; blagajnik: Louis Marošek, 23 Sherman St. Vsi v Little Falls, N. Y. Društveni zdravnik: H. V. Vickers. Seja vsako prvo nedeljo v lastni dvorani na 36 Dannbe St. Little Falls, New York.

Društvo Sv. Frančiška štev. 54 v Hibbing, Minn.
Predsednik: Peter Sterk, 404½ R. R. St.; tajnik: Joseph Smolz, 114 West Bellers St.; blagajnik: John Povshe, Box 795. Vsi v Hibbing, Minn. Društveni zdravnik: C. F. Carsten. — Seja vsako tretjo nedeljo v mesecu ob 10. uri dopoldne v Workers Hall.

Društvo Sv. Roka štev. 55 v Uniontown, Pa.
Predsednik: Urban Rupar, Box 128, Lemont Furnace; tajnik: Lou. Grams, Box 78, Republic; blagajnik: Joseph Skufca, Box 76, Edenborn. Društveni zdravnik: Dr. Jefli, Uniontown, Pa. — Društvo zboruje vsako četrto nedeljo v mesecu v slov. dvorani v Uniontown.

Društvo Sv. Alojzija štev. 57 v Export, Penna.
Predsednik: Louis Supancich, Box 136; tajnik: Joe Martinsek, Box 125; blagajnik: Fr. Nagode, Box 192. Vsi v Export, Pa. Društ. zdravnik: M. H. Smitghall. — Seja vsako drugo nedeljo v mesecu ob 2. uri popold. v Workingmans Hall.

Društvo Sv. Štefana štev. 58 v Bear Creek, Mont.
Predsednik: Ignac Marincich, Box 242, Bear Creek, Mont.; tajnik: L. Champa, Washoe, Mont.; blagajnik: Anton Putcelj, Box 229, Bear Creek, Montana. Društveni zdravnik: I. C. F. Liegfriedt.

Društvo Sv. Barbare štev. 60 v Chisholm, Minn.
Predsednik: Anton Panjan, Box 627; tajnik: Martin Govednik, Box 507; blagajnik: Joseph Bavetz, 219 W. Hemlock St. Vsi v Chisholm, Minn. Društveni zdravnik: ?. — Seja vsako četrto nedeljo ob 10. uri dopoldne v John Grahek-evi dvorani, Chisholm, Minnesota.

Društvo Sv. Jurija štev. 61 v Reading, Penna.
Predsednik: John Šimec, 131 Little Gordon Alley; tajnik: John Pezdirc, 343 N. River St.; blagajnik: Anton Jaklich, 324 W. Buttonwood St. Vsi v Reading, Pa. Društveni zdravnik: Wm. C. Werts. — Seja vsako drugo soboto v mesecu ob 7. uri zvečer v Clinton dvorani na vogalu Front in Washington St.

Društvo Sv. Florijana štev. 64, v So. Range, Mich.
Predsednik: Joseph Mukavec, Box 86; tajnik: Peter Klobochar, Box 32; blagajnik: Nikolaj Kralj, Box 10. Vsi v Baltic, Mich. Društveni zdravnik: Dr. R. F. Hodges. — Seja vsako drugo nedeljo v mesecu ob dveh popoldne v N. Kraljevih prostorih.

Društvo Sv. Petra in Pavla štev. 66, v Joliet, Ill.
Predsednik: Joseph Jurjevich, 1201 N. Broadway St.; tajnik: John Kren, 605 Chicago St.; blagajnik: John Papich, 1607 N. Broadway St. Vsi v Joliet, Ill. Društveni zdravnik: W. M. Struzynski. — Seja vsako tretjo nedeljo v mesecu v stari šoli Sv. Jožefa

Društvo Isus Prijatelj Malenih štev. 68 v Monessen, Pa.
Predsednik: Karlo Mahovlich, Box 768; tajnik: Matt Zoretich, Box 411; blagajnik: Andrew Matko, Box 1203. Vsi v Monessen, Pa. Društveni zdravnik: F. C. Duvall. — Seja vsako drugo nedeljo v mesecu ob 10. uri dopoldne v Hrvatski dvorani.

Društvo Sv. Petra štev. 69 v Thomas, W. Va.
Predsednik: John Lahajner, Box 215; tajnik: Frank Erpič, Box 301; blagajnik: Marko Bluich, Box 366. Vsi v Thomas, West Virginia. Društveni zdravnik: J. Miller. — Seja vsako drugo nedeljo v mesecu ob 2. uri popoldne v Mike Buličevih prostorih.

Društvo Zvon štev. 70 v Chicago, Ill.
Predsednik: John Vidmar, 2346 Blue Island Ave.; tajnik: William Laurich, 1900 W. 22nd Place; blagajnik: John Zvezich, 1951 W. 22nd Place. Vsi v Chicago, Ill. Društveni zdravnik: Fr. M. Roth. — Seja vsako tretjo nedeljo v mesecu v cerkven dvorani, 22nd Pl. and Lincoln St. Chicago, Ill.

Društvo Sv. Janeza Krstnika štev. 71, v Collinwood, O.
Predsednik: Chas Krall, 385 E. 165. St.; tajnik: Frank Rupert, 690 E. 159th St.; blagajnik: Frank Mivšek, 16017 Holmes Ave. Vsi v Collinwood, Ohio. Društveni zdravnik: M. C. Davis. — Seja vsako drugo nedeljo v mesecu ob 2. uri popoldne v Slovenskem domu, Holmes Ave.

Društvo Sv. Barbare štev. 72, Taylor, Wash.
Predsednik: Ciril Ermenc, Taylor, Wash. tajnik: Andy Gorjup, Taylor, Wash.; blagajnik: Andy Gorjup, Taylor Wash. Društveni zdravnik: Dr. Corson. — Seja vsako tretjo nedeljo v mesecu ob deseti uri dopoldne pri bratu A. Gorjup.

Društvo Sv. Janeza Krstnika štev. 75, v Cannonsburg, Pa.
Predsednik: John Samida, Box 525; tajnik: John Koprivshek, Box 214; blagajnik: Andrew Milavec, Box 31. Vsi v Meadow Lands, Pa. Društveni zuravnik: S. N. Dague. — Seja vsako tretjo nedeljo v mesecu ob 9. uri dopoldne v Bear Hall, Meadow Lands, Penna.

Društvo Sv. Jožefa štev. 76, v Oregon City, Ore.
Predsednik: Joseph Mrak, 16th & Taylor St.; tajnik: John Koblar, Box 225; blagajnik: Bartol Lužar. Vsi v Oregon City, Ore. Društveni zdravnik: Dr. Meissner. — Seja vsako tretjo nedeljo v mesecu ob 2. uri popoldne v McLaughlin Hall.

Društvo Sv. Rešnje Telo štev. 77, v Greensburg, Pa.
Predsednik: John Krofina, R. F. D. 7 Box 21a; tajnik: Louis Fink, R. F. D. 7, Box 41; blagajnik: Louis Bregar, R. F. D. 7 Box 35a. Vsi v Greensburg, Pa. Društveni zdravnik: M. J. Potts. Seja vsako tretjo nedeljo v mesecu v prostorih ge. Mary Mihevc, Haydenville Hall.

Društvo Sv. Alojzija štev. 78, v Salida, Colo.
Predsednik: Anton Milavec, R. F. D. 106 A; tajnik: Jakob Evans, 611 W. 2nd St.; blagajnik: Math Mautz, R. F. D. 79. Vsi v Salida, Colo. Društveni zdravnik: C. Rex Fuller. — Seja vsako drugo nedeljo v mesecu v dvorani Sv. Alojzija pri rudotopilnici.

Društvo Sv. Barbare štev. 79 v Heilwood, Pa.
Predsednik: Frank Ložar, Box 133; tajnik: Anton Šmon, Box 144; blagajnik: Nikolaj Karlovich, Box 68. Vsi v Heilwood, Pa. Društveni zdravnik: H. W. Lloyd. — Seja vsako tretjo nedeljo v mesecu ob 2. uri popoldne pri sobratu Anton Šmonu.

Društvo Sv. Jerneja štev. 81, v Aurora, Illinois.
Predsednik: Joseph Verbič, 696 Grank Boulevard; tajnik: Martin Jurkas, 545 Aurora Ave.; blagajnik: Frank Lakar 615 Aurora Ave. Vsi v Aurora, Ill. — Društveni zdravnik: John Witt. Seja vsako tretjo nedeljo v mesecu v svoji lastni dvorani.

Društvo Sv. Janeza Krstnika štev. 82, v Sheboygan, Wis.
Predsednik: John Mrvar, 514 North 9. St.; tajnik: Frank Podbregar, 929 Indiana Ave.; blagajnik: Joseph Povše, North 15th St. Vsi v Sheboygan, Wis. Društveni zdravnik: A. J. Gutsch. — Seja vsaki drugi četrtek v mesecu v cerkveni dvorani.

Društvo Sv. Martina štev. 83 v Superior, Wyo.
Predsednik: Anton Petrovc, Box 19, Superior, Wyo.; tajnik: Frank Krashowitz, Box 552, So. Superior, Wyo.; blagajnik: Anton Krashowitz, Box 556 So. Superior, Wyo. Društveni zdravnik Chas. F. Moon. — Seja vsaki prvi ponedljek ob 6. uri popoldne v dvorani F. in A. Krashowitz.

Društvo Sv. Andreja štev. 84, v Trinidad, Colo.
Predsednik: John Krne, 225 W. Main St.; tajnik: Math Karcich, 1011 Lincoln Ave.; blagajnik: Math Karcich, 1011 Lincoln Ave. Vsi v Trinidad, Colo. Društveni zdravnik: Alfred Freudenthal. — Seja vsako prvo nedeljo v mesecu na 328 W. Main St.

Društvo Sv. Jožefa štev. 85 v Aurora, Minn.
Predsednik: John Rožan, Box 148; tajnik: John Petrich, Box 238; blagajnik: John Petrich, Box 238. Vsi v Aurora, Minn. Društveni zdravnik: E. M. Barnes. — Seja vsako četrto nedeljo ob 9. uri dopoldne v Slovenski društve-

Društvo Sv. Jožefa štev. 86 v Midvale, Utah.
Predsednik: John Vidic, Box 312; tajnik: Peter Blatnik, Box 286; blagajnik: Joe Percich, Box 288. Vsi v Midvale, Utah. Društveni zdravnik: J. A. Hasmer. — Seja vsakega 11. v mesecu v Rađovičevi dvorani.

Društvo Sv. Alojzija štev. 87, v St. Louisu, Mo.
Predsednik: Louis Praprotnik, 2946 Gravois Ave.; tajnik: Mihael Graborjan, 2834 Lyon St.; blagajnik: John Zgur, 4844 Austria Ave. Vsi v St. Louis, Mo. Društveni zdravnik: F. C. Febar. — Seja vsako drugo nedeljo v mesecu na 2200 S. 7th St.

Društvo sv. Mihaela štev. 88 v Roundup, Mont.
Predsednik: Louis Mrhar, Box 1004, Roundup, Mont.; tajnik: George Zobec Box 14, Klein, Mont.; blagajnik: John Petek, Box 77, Klein, Montana. Društveni zdravniki: J. N. Alexander in A. T. Stevenson. — Seja vsako tretjo nedeljo v mesecu ob 1:30 popoldne v Union Hall v Gibbtown, Mont.

Društvo Sv. Jožefa štev. 89, v Govanda, N. Y.
Predsednik: Jožef Pečnik, 339 Palmer St.; tajnik: Karl Strniša, 114 Miller St.; blagajnik: Joseph Vidgaj, 31 Palmer St. Vsi v Gowanda, N. Y. Društveni zdravnik: H. C. Allen. — Seja vsako tretjo nedeljo v mesecu v prostorih sobrata Alojzij Korbar, 339 Palmer Street.

Društvo "Orel" štev. 90 v New Yorku, N. Y.
Predsednik: Joseph Rems, 2327 Putman Ave., Ridgewood, Long Is.; tajnik: Valentin Orehek, 183 Maujer St. Brooklyn, N. Y.; blagajnik: Ivan Lacijan, 339 E. 5th St., New York, N. Y. Društveni zdravnik: — Percy Houghton, 195 Leonard St., Brooklyn, N. Y. — Seja vsako tretjo soboto v mesecu ob 8. uri zvečer pri g. George Koenig, 167 E. 4th St., New York, N. Y.

Društvo Vitezi Sv. Mihaela štev. 92 v Rockdale, Ill.
Predsednik: Anton Oberstar, 126 Central Ave.; tajnik: John Shetina, 800 Moen Ave.; blagajnik: John Brozman, 201 Moen Ave. Vsi v Rockdale, Ill. — Društveni zdravnik: E. C. Ogden. — Seja vsako tretjo nedeljo v mesecu ob 1. uri popoldne na 833 Atis Ave.

Društvo Sv. Roka štev. 94, v Waukegan, Ill.
Predsednik: John Bartel, 266 — 10th St., Waukegan, Ill.; tajnik: Anton Kobal, 1022 Jackson St. North Chicago, Ill.; blagajnik: Frank Mesec, 1031 Mc Allister Ave. North Celcago, Ill. Društveni zdravnik: Chas. H. Dickinson. Seja vsako tretjo nedeljo v mesecu v Slovenskem Narodnem Domu.

Društvo Sv. Frančiška štev. 99 v Moon Run, Pa.
Predsednik: Frank Maček, Box 123; tajnik: Frank Podmilšak, Box 222; blagajnik: Frank Podmilšak, Box 222. Vsi v Moon Run, Pa. Društveni zdravnik: John Burkett. — Seja vsako drugo nedeljo v mesecu ob 1. uri popoldne v Moon Run dvorani.

Društvo Mlatičev Božje Kraljestvo štev. 100, v Monongah, W. Va.
Predsednik: Anton Hervatin, Box 91, Louisville, W. Va.; tajnik: John Katcich, Box 61, Louisville, W. Va.; blagajnik: Math Turkovich,. Monongah, W. Va., No. 65 Alley St. Društveni zdravnik: Dr. Smit. — Seja vsako tretjo nedeljo v mesecu pri Math Turkovich, Monongah, W. Va. No. 65 Alley St.

Društvo Sv. Feliksa štev. 101 v Walsenburg, Colo.
Predsednik: Frank Fink, Box 83, Tioga, Colo.; tajnik: Frank Wodenik, Box 45, Strong, Colo.; blagajnik: Andy Spendov, Box 87, Tioga, Colorado. Društveni zdravnik: Dr. Trant. — Seja vsako tretjo nedeljo ob eni uri popoldne pri Lawrence Kapišinu, na 7th St.

Društvo Sv. Marije Vnebovzejte štev. 103 v Collinwood, O.
Predsednica: Johana Pust, 15703 School Ave.; tajnica: Anna Pierce, 686 E. 157th St.; blagajnica: Mary Mevšek, 16017 Holmes Ave. Vse v Cleveland, Ohio. Društveni zdravnik: Dr. Davis. — Seja vsako tretjo nedeljo v mesecu ob 2. uri popoldne v Slovenskem domu, 15810 Holmes Ave.

Društvo Jugoslovan štev. 104 v Chicago, Ill.
Predsednik: John Kosiček, 1805 So. Racine Ave.; tajnik: Joseph Blish, 1944 W. 22nd Place; blagajnik: Joseph Blish, 1944 W. 22nd Place. Vsi v Chicago, Ill. Društveni zdravnik: ?. Seja vsako prvo soboto ob 8. uri zvečer pri sobratu John Kosiček, 1805 So. Racine Ave.

Društvo Sv. Martina štev. 105 v Butte Mont.
Predsednik: George Snelar, 67 Plum St.; tajnik: John Malarich, 1600 E. 2nd St.; blagajnik: John Ferlic, 461 Cheery St. Vsi v Butte, Mont. Društveni zdravnik: F. J. Lhotka. — Seja Vsako prvo nedeljo v mesecu ob 7:30 zvečer, 436 Kampper Ave., Hall.

Društvo Sv. Janeza Krstnika štev. 196 v Davis, W. Va.
Predsednik: Jernej Kocjan, Box 236; tajnik: Joseph Jeran, Box 487; blagajnik: Leopold Stavanja, Box 236. Vsi v Davis, W. Va. Društveni zdravnik: W. A. Campbell. — Seja vsako tretjo nedeljo v mesecu ob 2. uri popoldne v Engel Hall.

Drustvo Duluthski 'Slovani' štev. 107 v Duluth, Minn.
Predsednik: John Movern, 624 — 2nd Ave, West Duluth, Minn.; tajnik: Fr. Lovshin, 310½ W. 4. St. Duluth, Minn. blagajnik: Fr. Lovshin, 310½ W. 4. St., Duluth, Minn. Društveni zdravnik: F. J. Lepak. — Seja vsako tretjo nedeljo v mesecu na domu tajnika.

Društvo Sv. Antona štev. 108 v Youngstown, Ohio.
Predsednik: Joe Piskur, 19 Gordon St.; tajnik: Ant. Nagode, Box 2½ Avon Park; blagajnik: Joe Cekuta, 36 Smithonior St. Vsi v Girard, Ohio. Društveni zdravnik: Dr. Williams. — Seja vsako tretjo nedeljo v mesecu v Slovenskem domu v Girard, O.

Društvo Marija Trsat štev. 109 v Keewatin, Minn.
Predsednik: John Hren, Box 332; tajnik: Anton Lunder, Box 151; blagajnik: Michael Medved, Box 345. Vsi v Keewatin, Minn. Društveni zdravnik: E. M. Loopborow. — Seja vsako tretjo nedeljo v mesecu ob 10 uri dopoldne v Mestni dvorani.

Društvo Sv. Frančiška štev. 110 v McKinley, Minn.
Predsednik: Tomaš Anzele, Box 2; tajnik: Frank Bajtz, L. Box 112; blagajnik: Hen. Markovič, Box 114. Društveni zdravnik: J. C. Farmer. Vsi v McKinley, Minn. Seja vsako tretjo ned. v mesecu v City Hall ob 2. pop.

Društvo Sv. Jurija štev 111 v Leadville, Colo.
Predsednik: Frank Rems, 513 W. Elm St.; tajnik: Math Jamnik, 525 W. 2nd St.; blagajnik: Steve Oberstar, 701 W. 2nd St. Vsi v Leadville, Colo. Društveni zdravnik: J. A. Jeamotte. Seja vsakega 15. dne v mesecu, 210 West Chestnut dvorana.

Društvo Sv. Janeza Krstnika štev. 112 v Kitzville, Minn.
Predsednik: Joseph Tičar, Box 142; tajnik: Anton Kochevar, Box 423; blagajnik: Louis Marolt, Box 626. — Vsi v Hibbing, Minn. Društveni zdravnik: Dr. Matill. — Seja vsako tretjo nedeljo v mesecu v Peter Musich dvorani.

Društvo "Slovenec" štev. 114 v Ely, Minn.
Predsednik: Frank Verant, Box 154; tajnik: John Grahek, Box 609; blagajnik: Leonard Slabodnik, Box 480. Vsi v Ely, Minn. Društveni zdravnik: Owen W. Parker. — Seja vsako četrto nedeljo v mesecu v Jugoslov. Narodnem Domu.

Društvo Sv. Pavla štev. 116 v Delmont, Pa.
Predsednik: John Remiz, Box 421; Delmont, Pa.; tajnik: Aleksander Škerlj, Box 256, Export, Pa.; blagajnik: Frank Kern, R. Box 88, Export, Pa. Društveni zdravnik: S. E. Earnest. Seja vsako tretjo nedeljo v mesecu ob 2. uri popoldne v Slovenski d

Skrivnost italijanske Vendette v New Yorku.

(Konec).

Več tednov pa je poteklo, predno je povedal svojo povest pred velikimi porotami v sodiščih.

Povedal je o triindvajsetih umorih, za katere je osebno vedel, med kojimi jih je bilo dosti, katerih se je dejanski vdeležil. Povedal je o treh gangah ali "trustih", ki so kontrolirali vse velike italijanske kolonije v mestu. Ena teh je bila Mullberry St. ali ganga iz dolenjega mesta, druga Harlem ganga in tretja Navy St. ali brooklynska ganga.

Trije padroni so vladali Harlem gangi, trije oni na Mulberry St. in štirje oni v Brooklynu. Ralph the Barber je navedel imena onih o katerih je vedel, da so profesijonalni ubijalci. Povedal je tudi imena ljudi, o katerih je vedel, da so jih oni umorili.

Med temi imeni sta bili tudi imeni di Marca, njegovih dveh bratov ter Charleyja z devetimi prsti, ime Giosue Gallucinja ter njegovega sina Lucca. Ti so bili v družbi devetnajstih drugih obsojeni na smrt. Žalili so namreč padrone.

Ti padroni, ki so razpolagali z življenjem in smrtjo ljudi, ki pa niso nikdar sami videli krvi, so bili odlični in bogati možje v italijanskih kolonijah. Večina njih se je pečala z legitimno trgovino kot uvažanjem italijanskih produktov ter prodajanjem na debelo. Resnični vir njihovega bogastva pa je bilo izseljevanje.

Predvsem so pobirali davek ali prispevke od vsakega italijanskega igralca - hazardista v mestu. Noben človek si ni upal odpreti igralnice v Hariemu, dolenjem mestu ali Brooklynu, dokler ni govoril z zastopnikom enega izmed padronov, v kojega okraju je nameraval operirati ter dospel do sporazuma z njim glede odstotkov, katere bo plačeval za privilegij.

Če si je kdo drznil upirati se, je bil deležen usode, kakršne sta bila deležna Di Marco ter Charley z devetimi prsti ob oni dolgi mizi na James St. Če so preživeli sorodniki žrtve iskali osvete, so jih našli kot so našli Salvatore di Marca na onem praznem lotu v Astoriji.

Tudi trgovina z belimi sužnji je plačevala svoj tribut. Isto velja glede razpečavanja nedovoljenih omamljivih sredstev in poseben davek se je pobiralo od artičok, ki je znašal od $25 za vsak voz, katerega je vzel kak Italijan z enega izmed velikih trgov. — Monopole za olivno olje, led, premog in les v gotovih distriktih so razpečavali agenti padronov in kakorhitro je je monopol dovolilo, gorje tekmecu, ki je prišel v okraj!

Padroni so bili strogi in natančni pri pobiranju prispevkov, a so bili na enak način neumorni pri zavarovanju onih, ki so redno plačevali. Njih moč je bila neomejena.

Če je bila ta moč izzvana v kateremkoli distriktu, je bil eden izmed ubijalcev pozvan v glavni stan, kjer so imeli shranjene revolverje ter drugo orožje. Ubijalec je dobil primerno orožje ter natančna navodila in grešnik je kmalu plačal s svojim življenjem za to, ker si je drznil postaviti se padronom po robu.

Devetnajst obtožb radi umora je bilo dvignjenih v newyorškem okraju na temelju pričevanja tega Ralph barberja in več mož je prišlo pred poroto. V številnih slučajih pa je bila obsodba nemogoča in to vsled dejstva, ker je bila glavna priča zaveznik obtoženega in ker niso hoteli njegovega pričevanja potrditi ljudje, ki so vedeli za zločine.

Radi te težkoče in dejstva, da je več mož, katere je imenoval Ralph, pobegnilo iz dežele, se njegove povesti ni nikdar objavilo ter se je tudi najbrž ne bo. Že enostavno dejstvo, da se nahaja njegova povest v rokah oblasti, pa je veliko pripomoglo k uničenju oblasti monarhov v mali Italiji.

Prišla pa je prohibicija in s tem vir dobičkov, ki presega vse dosedanje. Iz števila umorov v zadnjem času se lahko sklepa, da ne manjka aspirantov za deset prestolov v mali Italiji, če niso še zasedeni.

V celi policijski zgodovini je bilo najti le enega Ralph barberja. Pojasnjenje teh novih umorov pa zahteva nadaljnega.

Nada.

Noč...

Slavec je odpel in po milih spevih sladko zasnival v svojih pomladanskih čustvih.

Velika uharica je skovikala od daleč svoj zoprni uhu, uhu...

Na korinjskem gradu so legli k počitku.

Le Kazimir, mladi graščak, ki je prevzel nedavno po umrlem očetu posestvo, bedi še in pošilja bolestne vzdihe v novo oživelo naravo.

Dolgo že sloni ob visokem oknu in zre v daljo, v tihi, sanjavi gozd.

Žaloval je po rajnem očetu.

"Pozno je in čas je že, da zaspim tudi jaz", dé tiho in hoče prižgati svetilko.

A čudno — kresilo mu noče dati ognja.

Trudi se na vso moč, a nikakor se mu ne posreči.

Razpravi se v temi ter leže na posteljo. Odene se s vilno odejo in čaka, da bi zadremal.

Ura bije za uro.

Kazimir še vedno bedi.

Njegov duh je nemiren bolj in bolj in končno ga objame strah. V domišljiji zre pred seboj čudna bitja, ki ga vabijo iz postelje, veleč mu:

"Pojdi za nami! Trpeče bitje išče pri tebi rešitve. Ti edini moreš rešiti nesrečnika."

Kazimir upira oko predse, in duša se mu zmrači. Čudna slutnja ga izvabi iz postelje.

Obleče se zopet in se nasloni ob mizo, stoječo tik postelje.

Zdaj mu zasveti luna skozi okno.

Njegov pogled mu zastane na azurnem nebeškem svodu.

Hipoma ugleda majhen, moder oblak, ki je bil prepežen z belimi progami.

Ta mu vzbuja toliko zanimanja, da pozabi na vse, kar mu je rodila prej domišljija.

Lahen pomladanski vetrič žene oblaček in stvarja iz njega čudovite podobe.

Zdaj se kaže kakor mogočen grad, zdaj kakor plemič stroge in resne zunanjosti, naposled pa trpeč, beden mož.

"Kaj pač pomeni vse to?" si misli Kazimir. "Brez pomena to gotovo ni."

"O, ti noč! Res marsikatera tajnost je zavita v tvoje naročje. Nešteto dejstvo se skriva za tvojo temno zaveso."

Oblak se bliža nižavam, zato se mu zdi vedno večji in večji.

Kazimiru se zdi, da se nagiba proti gradu.

Opazuje ga še bolj in vsa njegova pozornost zastaja na njem.

Kazimiru pride na um, naj gre na vrt, kjer je primernejši prostor, da opazuje zanimivo prikazen.

Napoti se na vrt.

Izpod napol ozelenele jablane gleda na oblak, ki se polagoma bliža nižavam.

Zopet se izpremeni oblika. V bogati postelji ugleda starega, bledega gospoda, ki vzdiha in dviga roke, kakor bolnik na smrtni postelji, ki se boji najvišje sodbe.

Čez nekaj časa obstane oblak nad gozdom, ki je oklepal ob iztočni strani grajsko poslopje, ter se potem polagoma izgubi v temnem zatišju.

Kazimir zre zamišljen za izgubljajočo se prikaznijo, in strah mu lega na srce.

"Postelja, v njej bolnik, proseč milosti, bolnik, ki je bil podoben — ah, saj ni mogoče, ne, to se mi je le dozdevalo. — In vendar je bila ta podoba slična — da, enaka prizoru, ko je umiral moj oče", premišlja Kazimir.

"Uhu, uhu", zaskovika uharica v temnem gozdu.

Močan veter zabuči iz prej tihega, spavajočega gozda.

Drevesa se upogibljejo, in strašno pokanje se sliši iz gozda, kakor bi se mogočnemu drevju lomilo košato vrhovje.

"O, strahovi grozoviti, bresneči, vi me hočete ugrabiti, uničiti? Čemu pač besnite in razgrajate v temno noč? Zakaj ste me izvabili semkaj?"

Po bliskovo steče ves prestrašen v grad in se zapre v svoje stanovanje.

Zunaj začuje šumenje in hrumenje, kakor bi se drvila mogočna reka mimo gradu s penečimi valovi. Vmes pa se sliši zamolkel, obupen glas:

"Čas vstajenja je tu, daj, da vstanem tudi jaz!"

"Uhu, uhu", zakriči nočna ptica.

"Žalosten, neumeven mi je ta večer", misli si Kazimir. "Sam ne vem, ali je vse resnica, ali pa so bile le sanje. Toda jaz sem oblečen, hodim po sobi, gledam skozi okno v nemirno noč, slišim lajanje psov... Pač bedim in resnično je vse, kar sem videl in slišal."

Zopet gre k oknu.

Noč je bila še vedno jasna, a potihnil je hrup in šumenje.

Na gorenjem gozdnem obrobku, kjer je navadno luna najbolj razsvetljevala tajno smrečje, tam je bilo danes temno, kakor še nikdar ob luninem svitu.

Kazimir se čudi temu tembolj, ker je sicer ob mesečini opazoval ta prostorček, ki je bil vedno tako prijazno razsvetljen, kakor bi hotela obhajati luna na tem kraju godove svojih spominov...

Tajna tema se dvigne nad drevje in splava kot črn oblak nad njim.

Pozorno pogleduje Kazimir nanj. — Oblak se obrača in izpreminja, toda ostaja vedno nepremično na istem mestu.

Pokazal je zopet različne podobe.

Naposled pa obrne ono stran, v kateri je ugledal Kazimir poprej podobo svojega umirajočega očeta.

Oblakovo lice bilo vprto naravnost v Kazimirovo okno.

Ko Kazimir natančneje opazuje ta čudežne pojave, ki so ponavljali očetovo smrt, vzdihne žalostno proti oblaku proti oknu:

"Če si duh umrlega očeta in iščeš ob meni rešitve, pridi, približaj se mi ter mi povej, kaj naj storim, če je pomoč sploh v mojih rokah, da te rešim trpljenja? Saj kažeš po vsem, da iščeš mene, svojega sina, ki si ga tako iskreno ljubil in on tebe! Zate sem bil za tvojega življenja pripravljen storiti vse, zato ti hočem sedaj tembolj pokazati sinovsko hvaležnost, kateri ostanem zvest do smrti. — Pridi torej, pridi, dragi oče, in razodeni sinu, česa želiš! Življenje dam zate, in to je vse, kar ti more ponuditi tvoj sin. Ni me strah tvojega povratka! Zakaj bi se te bal? Saj si mi bil vedno dober, ljubezniv, skrben oče. Dasi je samo tvoj duh, ki ga pošilja Najvišji med nas zemljane, da zadostiš njegovi pravici, pridi, mudi se, zakaj dobro vem, da si poslan od Njega, sicer ne bi plul nad nami. Bog hoče, da zadosti sin zate, kar si zamudil sam. Pridi, pridi, duh očetov! Sin, tvoj zvesti sin te pričakuje v nekadnjem tvojem domu, iz katerega sva tolikokrat gledala ob pozni uri gori, v višino neštetih svetov."

Oblak se ne zgane. Stoji mirno, kakor bi poslušal Kazirove besede.

Kazimir umolkne. Oblak pa splava ravno na vrt.

Kazimir nadaljuje:

"Slišal si me, oče, zato pohitim na vrt, da se mi razodeneš. Toda sam — tako pozno? Ne, očeta me ni strah, a pokličem vendar slugo, da ne bom sam."

Služabnik pride in gre s Kazimirom na vrt.

Oblaka ni nikjer več. Nad vrtno uto, od katere sta bila oddaljena Kazimir in sluga le nekaj korakov, je ležala tema, kakor poprej na smrekah. Vse drugo, da, sleherni drač je obsevala lunina svetloba.

Kazimir se ozira na okrog. Črna otemnela uta ga opozori na smreke, nad katerimi se je dvigala prej enaka tema, ki se je pa izpremenila pozneje v črn oblak.

"Sediva tukaj pod jablano", veli Kazimir slugi, "da vidiva, kaj bo! Ali vidiš, kaka tema odeva uto?"

"Nič, prav nič ne vidim, gospod", odgovori sluga.

Oba utihneta.

Tudi krog njiju je bilo vse tako praznično, tiho, da bi bil človek kmalu čul dihati ptice po drevju.

Kazimir zre nepremično na uto. Sluga pa zeva prav široko, ne meneč se za gospodove naklepe. Saj mu je bilo vse neznano.

Ura bije polnoči...

Poslednji udarec je bil čudovito glasan.

(Dalje prihodnjič.)

Rad bi izvedel, kje se nahaja JOŽEF POLJŠAK. Rojen je leta 1876. na Štajerskem. S stariši je prišel v Postojno na Notranjskem. Govori tudi nemško. Oženil se je v Borovnici z Marijo Košer. V Ameriko je šel leta 1913. Njegova žena je dobila zadnje pismo od njega leta 1915. iz Moon Run, Pa., Box 337. V starem kraju ima ženo s štirimi malimi otroci, ki so v veliki bedi. Prosim cenjene rojake v imenu njegove žene in otrok, ako kateri ve zanj, da mi naznani njegov naslov, ali naj se pa sam oglasi svoji ženi Mariji Poljšak. Moj naslov: Frank Keržič, Box 16, West Blocton, Alabama. (7-11—4)

†

NAZNANILO IN ZAHVALA.

Tužnim srcem naznanjam vsem sorodnikom, prijateljem in znancem, da je dne 28. marca za vedno zaspal moj nepozabljeni soprog

MARTIN GRGURICH.

Ranjki je bil rojen na Fari pri Kostelu. V Ameriki je bival 15 let, je bil zelo priljubljen med rojaki kakor med tujerodci ter dober mož in oče svojega otroka.

Iskrena hvala vsem, ki so darovali vence in ga obiskali na mrtvaškem odru ter ga spremili k večnemu počitku. Posebno se zahvaljujem društvu sv. Jožefa za krasen venec in polnoštevilen obisk, potem članom društva "Danica", ki so mu zapeli zadnjo pesem v slovo, ter botrom Matiji in Jos. Rauch. Ostane naj vsem v dobrem spominu.

Tebi pa, nepozabljeni soprog in oče, bodi lahka zemljica, v miru počivaj!

Žalujoči ostali:
Mary Grgurich, soproga
in hči **Anna**.
Brooklyn, N. Y., 5. apr. 1921.

Dr. Koler

SLOVENSKI ZDRAVNIK

638 Penn Ave. Pittsburgh, Pa.

Dr. Koler je najstarejši slovenski zdravnik specjalist v Pittsburghu, ki ima 24-letno prakso v zdravljenju vseh moških bolezni.

Zastrupljenje krvi zdravi s glasovitim 606, ki ga je izumel dr. prof. Erlich. Če imate mozolje ali mehurčke po telesu, v grlu, izpadanje las, bolečine v kosteh, pridite in izčistil vam bom kri. Ne čakajte, ker ta bolezen naleze.

Vse moške bolezni zdravim po okrajšani metodi. Kakor hitro opazite da vam prenehuje zdravje, ne čakajte, temveč pridite in jaz vam ga bom zopet povrnil.

Hyrosolo ali vodno kilo ozdravim v 36. urah in zicer brez operacije.

Bolezni mehurja, ki povzročajo bolečine v križu in hrbtu in včasih tudi pri puščanju vode, ozdravim v gotovostjo.

Revmatizem, trganje, bolečine oteklino srbečice, škrofle in druge kožne bolezni, ki nastanejo vsled nečiste krvi, ozdravim v kratkem času in ni potrebno ležati.

Nekateri drugi zdravniki rabijo tolmače, da vas razumejo. Jaz znam še iz starega kraja, zato vas lažje zdravim, ker vas razumem slovenski. Uradne ure: ob delavnikih od 9. do 6. Ob nedeljah od 9. do 2.

$3.00 Britev Popolnoma Zastonj! $3.00

Vsak jo dobi, kdor kupi od nas par hlač.

Mi prodajamo dve vrsti hlač, kot je razvidno iz slike. Model 1, je čisto sukno, napravljeno iz temnorjavega blaga s krasnimi progami, močno kot usnje. Konci so dvakrat sešiti, hlačnice prostorne, jako udobno; te hlače so dobre za delo in vam bodo trajale najmanj dve leti. Navadna cena je $7.50 par — **sedaj so samo po $3.95.** Model 2, je pol-sukno, napravljeno iz stoodostotne volne, hlače pa niso pretežke, obenem so pa gorke, ter izvrstne za nedeljsko nošnjo. Lahko jih dobite kakoršne barve hočete. Prejšnja cena je **$11.00, sedaj jih pa dobite za $7.50.**

Če ne veste za svojo mero, vzemite kos sukánca ter premerite hlače krog pasu ter napravite vozelj. Potem izmerite odtam, kjer so hlačnice sešite pa do dna in napravite dva vozla. To mero nam pošljite in mi vam bomo napravili hlače, ki vam bodo popolnoma pristojale. V slučaju, da bi ne bili zadovoljni, vam bomo vrnili denar. Ne pošiljajte denarja vnaprej. Pošljite samo 30 centov v znamkah za vsak par hlač, 60 centov za dva para, za pošiljalne stroške, dočim boste plačali za hlače, ko vam bodo doposlane.

Ne pozabite označiti cene hlač, katere hočete, in hitite kajti ta ponudba bo trajala samo za kratek čas.

MODEL 1: HERCULES PANTS MFG. CO., Dept. 14
1926 W. Huron Street Chicago, Ill.

POZOR, ROJAKI!

Lepa prilika se nudi onemu, ki hoče kupiti parcele, in sicer v Velikih Blokah na Notranjskem. Prodam dva joha gozda po imenu Slivnica in dve njivi Suharepci. Gozd je jako zaraščen, ker ni bil že deset let nič sekan. Les je mešan, smrekovina in bukovina. Kupila je pred desetimi leti Margareta Drobnič, sedaj omožena Arko. Prodam, ker ne mislim iti v staro domovino. Cena je za vse skupaj $600. Za vsa pojasnila se obrnite na: Adolph Arko, 241 Rose St., Barberton, Ohio.

POZDRAVI IZ NEW YORKA.

Predno se podamo v staro domovino s parnikom "President Wilson", pozdravljamo vse, ki so nas spremili na kolodvor, Alois in Jos. Fermeta, Jacob Kinka in žene, Frank Baloha, Frank Kobala, John Sorha in ženo. Lepa hvala Frank Mačku za brezplačno vožnjo. Srčen pozdrav tudi bratu moje žene John Čuku in celi družini v Moon Run, Pa., Urški Budič in celi družini v Clevelandu, O., v Forest City, Pa. Vsem rojakom kar najtopleje priporočam tvrdko Frank Sakser. — Jacob Frank in žena z otroci.

* * *

Pred odhodom v staro domovino še enkrat pozdravim vse prijatelje in znance po celi Ameriki, posebno pa Tony Klemenčiča v Pittsburghu, Pa. Na svidenje v stari domovini pri preddragi kapli! — M. Nemanič iz Businje vasi.

* * *

Predno se podamo v staro domovino s parnikom "President Wilson", pozdravljamo in se zahvaljujemo Alois in Josephine Ferme v Moon Run, Pa., ki sta nam priredila brezplačno kosilo, nam lepo postregla in nas spremila na kolodvor. Zahvaljujemo se za brezplačno vožnjo do Pittsburgha John Arhu in soprogi. Zahvaljujemo se vsem, ki so nas na kolodvor spremili, John Čuku, Frank Balohu, Jacob Kinku in ženi ter Frank Kobalu. Pozdravljam sestro Urško Rudič v Clevelandu in njeno družino, bratovo ženo v Moon Run, Anton Nagodeta, ki nam je pomagal in spremil. Obenem toplo priporočamo tvrdko Frank Sakser. — Math. Čuk, žena in otroci.

Rad bi vedel, kje se nahaja moj brat JOSIP URBANIJA, star okoli 35 let, doma iz vasi Pogled, pošta Moravče, Gorenjsko. Zadnjikrat, ko sem slišal od njega, se je nahajal v Lusk, Westmoreland Co., Pa., Box 202. Prosim cenjene rojake, ako je kateremu kaj znano o njem, da bi mi poročal, za kar se že vnaprej zahvaljujem. Imam mu poročati važne reči. Pisal sem mu pismo na zgoraj navedeni naslov, pa mi ga je pošta od tam vrnila. — Lawrence Urbanija, 1052 Addison Rd., Cleveland, Ohio. (7,9,12—4)

ZASTONJ 9 PREDMETOV ZASTONJ

Nikdar še niste imeli tako dobre prilike kot vam jo nudimo danes. Ura, ki jo vidite tukaj nasliknano, je ena najboljših, kar jih izdelujejo. Da omogočimo vsakomur nabavo te dragocene ure, ki bo služila več let, nudimo posebno nizke cene in prihodnjih 30 dni jo bomo prodajali po lastni ceni. Take poslačene ure srednjevelikosti z umetnimi okrski in garantirane za več let, izdeljuje "Illinois Watch Case Co.". Kolesje je iz čistega niklja, postavljeno v pristne dragulje in garantirano. Kaže boljše čas kot katerakoli druga. Te ure smatrajo za najboljše na svetu in vsakdo, kdor jo ima, bo vedel ceniti njeno vrednost in jo ne bo dal nikomur za nobeno ceno, kajti $100.00 bi vam ne dalo takega zadovoljstva kot ga vam bo dala ta ura za $22.00. Da pa seznanimo čitatelje s temi urami najboljšega ameriškega izdelka, smo sklenili prodajati jih po tovarniški ceni, ki je $12.95.

POZOR. ..Ker smo za to 30. dnevno razprodajo dali na stran samo 2,000 teh ur po tej jako nizki ceni, opozarjamo čitatelje, naj hite z naročili, in vsakdo bo dobil kot darilo, zastonj, sledeče predmete: (1) avtomatično šilo, s katerim si lahko popravljate svoje čevlje ali žimnice, ker šiva kot stroj ter vzame istočasno dvoje šivov z obeh strani, 2 igli in 25 jardov čevljarske drete zaeno z vsakim šilom. (2) Svileni priveselk za verižico. (3) Avtomatični stroj za striženje las, s katerim lahko vsakdo striže lase po svoji volji brez vsakih navodil. (4) Lep žepni glavnik. (5) Pozlačen prstan z vašima začetnicama. (6) Patentirana verižica za ključe. (7) Nov priskušen stereoskop, ki povečuje najmanjše predmete do njihove naravne velikosti in polegtega 50 slik. (8) Ustnik za cigarete iz čistega jantarja. (9) Barometer, najnovejša iznajdba, ki naznanja izpremembe vremena za en ali več dni vnaprej. Zgrajen je v obliki hišice, v kateri živita dve osebi, možki in ženska. Če naznanja lepo vreme, pride iz hišice ženska, če pa deževno, se ženska skrije in iz hišice pride možki z dežnikom. Ali ni zanimivo in dobro, če imate tak termometer v svoji hiši?

Nobenega teh predmetov se ne more prodati posebej za katerokoli ceno, kajti imamo jih za samo za darilo za vso uro, katero kupite pri nas. Mi nočemo denarja vnaprej, samo izrežite ta kupon, napišite natančen naslov, pridenite 35 centov za pošto in za stvari boste plačali, ko jih dobite. Mi garantiramo popolno zadovoljstvo, ali pa vrnemo denar. Pišite še danes.

UNION SALES CO.
2029 W. Chicago Ave. D. 68 Chicago, Ill.

GARANCIJSKI KUPON

Gospodje: Prosim, pošljite mi uro, katero pročajate po tovarniški ceni za $12.95 in devet predmetov, katere dajete kot darilo brezplačno v prihodnjih 30. dneh, zakar pridevam 35 centov za poštne stroške in za stvari bom plačal, ko jih bom dobil.

Ime .....

Naslov .....

Naturalizacija.

29

ČLEN XVII.

Senatorje Združenih držav naj voli narod.

Senat Združenih držav naj sestoji iz po dveh senatorev iz vsake države, izvoljenih od naroda za dobo šestih let, vsak senator naj ima po en glas. Elektorji v vsaki državi naj imajo kvalifikacije, ki so potrebne za izvolitev najbolj številne veje državnih zakonodaj.

Kadarkoli pride do praznih mest v zastopstvu katerekoli države v senatu, naj izda izvrševalna oblast take države volilne roke za izpolnitev takih praznih mest, razven če je zakonodaja kake države pooblastila vrhovnega eksekutivnega uradnika, da izvrši začasna imenovanja, dokler bi narod ne izpolnil praznih mest potom volitev, kot bi določila zakonodaja.

Tega amendmenta se ne sme razlagati tako, da bi se tikal izvolitve ali termina kateregakoli senatorja, izbranega predno postane pravomočen kot del ustave.

Predsedniki Združenih držav.

1789	George Washington, Virginia, 8 let.
1797	John Adams, Massachusetts, 4 leta.
1801	Thomas Jefferson, Virginia, 8 let.
1809	James Madison, Virginia, 8 let.
1817	James Monroe, Virgina, 8 let.
1824	John Quincy Adams, Mass., 4 leta.
1829	Andrew Jackson, Tennessee, 8 let.
1837	Martin Van Buren, New York, 4 leta.
1841	Wm. Henry Harrison, Ohio, 1 mesec.
1841	John Tyler, Virginia, 3 leta, 11 mesecev.
1845	James Knox Polk, Tennesse, 4 leta.
1849	Zachary Taylor, La. 1 l., 7m. 5 dni.
1850	Millard Fillmore, N. Y., 2 l., 7 m., 26 d.
1853	Franklin Pierce, New Hampshire, 4 l.
1857	James Buchanan, Penslyvania, 4 leta.
1861	Abraham Lincoln, Illinois, 4 l., 1 m., 10 d.
1865	Andrew Johnson, Tenn., 3 l., 10 m. 20 d.
1869	Ulysses S. Grant, Illinois, 8 let.
1877	Rutherford B. Hayes, Ohio, 4 leta.
1881	James A. Garfield, Ohio, 6 m., 15 dni.
1881	Chester Arthur, N. Y., 3 l., 5 m. 15 d.
1885	Grover Cleveland, New York, 4 leta.
1889	Benjamin Harrison, Indiana, 4 leta.
1893	Grover Cleveland, New York, 4 leta.
1897	William McKinley, Ohio, 4 l., 5 m. 11 d.
1901	Theodore Roosevelt, N. Y., 7 l., 6 m. 20 d.
1909	William H. Taft, Ohio, 4 leta.
1913	Woodrow Wilson, New Jersey, 8 let.
1921	Warren Harding, Ohio.

Predsednik William Harrison je umrl v uradu dne 4. aprila 1841. Sledil mu je podpredsednik Tyler.

Predsednik Zahary Taylor je umrl v uradu dne 9. julija 1850. Sledil mu je podpredsednik Fillmore.

Predsednik Abraham Lincoln je bil zavratno napaden dne 14. aprila 1865. Umrl je dne 15. aprila 1865 in sledil mu je podpredsednik Johson.

Predsednik James A. Garfield je bil zavratno napaden dne 2. julija 1881. Umrl je dne 19. septembra 1881 in sledil mu je podpredsednik Arthur.

Predsednik William McKinley je bil zavratno napaden dne 6. septembra 1901. Umrl je dne 14. septembra 1901 in sledil mu je podpredsednik Roosevelt.

Predsedniku pomaga pri izvrševanju njegovih dolžnosti kabinet. Naslovi kabinetnih uradnikov so naslednji:

Državni tajnik, Zakladniški tajnik, Vojni tajnik, Mornariški tajnik, Generalni pravdnik, Generalni poštni mojster, Tajnik za notranje zadeve, Poljedelski tajnik, Trgovinski tajnik, Delavski tajnik.

Kabinetne tajnike imenuje predsednik s pomočji dovoljenja in nasveta senata.

(Nadaljevanje sledi.)

ŽENSKA VOJNA.

Zgodovinski roman. — Francoski spisal Aleksander Dumas.

Za "Glas Naroda" priredil G. P.

77 (Nadaljeanje.)

— Gospod poveljnik, odgovoril sem, da mi je to prav vseeno, ker tega ne bom več videl.

— Ukradli ste mi moj odgovor.

— Izvrstno, poveljnik. Mi nismo zahtevali nič drugega in vojaki se bodo borili kot levi, kot izvedo odgovor za poveljnika.

— Bore naj se kot možje, več ne zahtevam . . . Kaj pa se govori o načinu napadanja?

— Governer presenečenje je, katero nam pripravljajo, — je odvrnil Vibrac ter se zasmejal.

— Vraga, kakšno presenečenje— je vzkliknil Canolles. — To je že drugo svarilo, katero sem dobil. In kdo poveljuje napadalcem?

— Gospod Larochefoucault onim na kopnem in d'Espagnet, svetnik v parlamentu, četam na vodi.

— Dal mu bom dober svet.

— Komu?

— Svetniku v parlamentu.

— Katerega?

— Naj ojači mestne milice z dobrodisciplinirani polkom, ki bo naučil meščane, kako se sprejme močan ogenj.

— On ni čakal na vaš nasvet, gospod poveljnik, kajti predno je bil jurist je bil vojak in za to ekspedicijo je stopil vsled tega v zvezo s polkom Navailles.

— Kaj, s polkom Navailles?

— Da.

— Mojim prejšnjim polkom?

— Istim. Kot se glasi je prešel do zadnjega moža na stran gospoda princa.

— Kdo mu poveljuje?

— Baron de Ravailly.

— Tako!

— Ali ga poznate?

— Da, izvrsten deček. Veliko gorkejše bo postalo kot sem si mislil in deležni bomo obilo zabave.

— Kaj zaukažete, poveljnik?

— Vse straže podvojiti. Vojaki naj ležejo oblečeni ter z nabasanimi puškami. Polovica naj bdi in druga počiva. Čuječa polovica naj se skriva grmovjem. Čakajte.

— Saj čakam.

— Ali ste komu kaj povedali o sporočilu sla?

— Nikomur na svetu.

— Dobro. Obdržite stvar zaenkrat še tajno. Izberite deset svojih najslabših vojakov. Tukaj morate imeti divje lovce in ribiče, kaj ne?

— Še preveč jih je, gospod poveljnik.

— Izberite torej, kot sem rekel deset takih. Dajte jim dopust do jutri opoldne. Gotovo bodo pometali svoje trnke v Garonno in nastavili svoje zanjke po ravnini. V tej noči jih bodo brez dvoma ujeli in izprašali.

— Ne razumem.

— Ne razumete, da morajo napadalci misliti, da živimo v popolni brezskrbnosti in ljudje, ki ničesar ne vedo, bodo prisegli, da ležimo na obeh ušesih naenkrat.

— Zelo dobro.

— Pustite sovražniku blizu, pustite ga izkreati ljudi ter postaviti lestvice na zid.

— Kedaj pa bomo streljali?

— Kadar bom ukazal jaz. Če bo oddan le en strel iz naših vrst, predno ukažem jaz, dam dotičnega, ki bi oddal strel,, ustreliti, tako gotovo kot sem poveljnik tukaj.

— Za vraga!

— Državljanska vojna je dvojna vojna. Vse je torej odvisno od tegr, da se državljanske vojne ne vodi kot kak lovski izlet. Naj se smejejo gospodje z Bordeauxa in tudi vi se lahko smejete, a šele takrat, ko vam jaz ukažem, da smete storiti to.

Poročnik se je odstranil ter sporočil povelja Canollesa drugim častnikom, ki so se začudeno spogledali. Dva človeka sta tičala v tem governerju: — dvorljiv plemenitaš in neizprosen poveljnik.

Canolles se je vrnil k Nanon za večerjo. Našel jo je, kako je listala v obširni korešpondenci.

— Vi se znate izvrstno braniti, moj dragi Canolles, — mu je rekla. — Ne bo vam treba dolgo čakati na pomoč. Kralj prihaja. Gospod de la Meilleraye prihaja z armado in gospod de Epernon s petnajst tisoč možmi.

— Medtem časom pa bo poteklo osem ali deset dni, — je odvrnil Canolles smehljaje. — Otok Saint George ni nezavzeten.

— Dokler poveljujete vi, stojim dobro za vse.

— Da, a ravno ker poveljujem jaz, me lahko ubijejo. Nanon, kaj bi storila ti v takem slučaju? Ali je že kaj določeno za tak slučaj. —

— Da, — je odvrnila Nanon ter se tudi nasmehnila.

— Dobro, imej pripravljene svoje stvari. Čolnar bo na določenem mestu. Če bo treba skočiti v vodo, imate štiri moje ljudi, dobre plavače, katerim je bil dan ukaz, da vas ne smejo zapustiti ter vas spraviti na breg.

— Vse te odredbe so nepotrebne, Canolles. Če boste ubiti vi, potem ne potrebujem ničesar več.

Naznanili so, da je napravljena miza. Najmanj desetkrat tekom večerje je Canolles vstal ter šel k oknu, skozi katero je bilo mogoče vidtei na reko. Še pred koncem večerje je zapustil Canolles mizo. Noč je ravno napočila.

Nanon mu je hotela slediti.

— Nanon, — je rekel Canolles, — vrnite se in priszcite mi, da ne pojdete ven. Če bi vedel, da ste zunaj, izpostavljeni kaki nevarnosti, bi ne mogel jamčiti zase. Nanon, za mojo čast gre. Ne igrajte se z mojo častjo.

Nanon je ponudila Canollesu svoje ustnice, ki so bile še bolj rdeče kot ponavadi radi bledice na njenem obrazu.

— Pokorim se, Canolles. Tako sovražniki in prijatelji naj spoznajo moža, katerega ljubim. Pojdite.

Canolles je odšel. Ni pa mogel drugega kot občudovati to naravo, ki se je uklanjala vsaki njegovi želji ter se mu vedno pokorila. Komaj pa je bil na svojem mestu ko je napočila noč, temna in strašna, kajti skrivala je v svojem plašču krvavo skrivnost.

Canolles se je postavil na koncu esplanade. Obvladal je oba bregova ter tok reke. Nemogoče je bilo zapaziti ga, a tudi on ni mogel ničesar videti.

Krog polnoči se mu je zdelo kot da vidi temne mase na levem bregu, ki se pomikajo naprej in velike oblike na reki sami. Nobenega šuma pa ni bilo čuti razven šuštenja listov.

Mase so obstale. Canolles je že mislil, da se je zmotil ter podvojil svojo čuječnost. Njegove ostre oči so skušale prodreti temo in njegovo napeto uho je sprejelo vsak najmanjši šum.

Zvonec v trdnjavi je bil tretjo uro in glas je počasi umrl v daljavi. Canolles je že pričenjal misliti, da je dobil napačno obvestilo ter je bil že skoro pripravljen umakniti se, ko je naenkrat poročnik Vibrac, ki se je nahajal v njegovi bližini, položil roko na njegovo rame, dočim je z drugo pokazal na reko.

— Da, da, — je rekel Canolles, — to so. Zbudite ljudi, ki spe. Ali ste jim povedali, da bo ustreljen oni, ki bi oddal prvi strel brez mojega posebnega povelja?

— Da.

— Recite jim to še enkrat.

Ob prvem svitu dneva je bilo videti dolge barke, obložene z ljudmi, dočim je bilo na ravnini zapaziti neke vrste hribček, ki dan poprej še ni obstajal.

Bila je to baterija šestih kanonov, katero je dal Larochefoucault postaviti v pretekli noči. Ljudje v čolnih so le raditega dolgo čakali, ker ni bila baterija še pripravljena.

Canolles je vprašal, če so puške nabite ter ukazal, naj bodo vsi zelo pozorni.

Barke so prihajale vedno bližje in v prvem jutranjem svitu je spoznal Canolles posebno klobuke kompanije Navailles, k kateri je spadal preje. Na sprednjem delu ene prvih bark je stal baron Ravailly, ki je stopil na njegovo mesto v kompaniji in na zadnjem koncu poročnik, njegov mlečni brat, ki je bil radi svoje dobrodušnosti splošno priljubljen.

— Videli boste, — je rekel, — da se ne bodo niti premaknili in da jih bo moral Larochefoucault končno zbuditi s kanoni. Moj Bog, kako dobro spe v Sint George. Če bi bil bolan, bi se dal prevesti tjakaj.

— Ta dobri Canolles, — je odvrnil Ravailly, — igra svojo governersko ulogo kot družinski oče. Boji se, da bodo dobili njegovi vojaki nahod, če bi šli ponoči na straže.

— Res, — je rekel neki drugi. — Niti straž ni videti.

— Oho, — je rekel poročnik, ko je skočil na kopno. — Zbudite se tam zgoraj in dajte nam roke, da bomo lahko splezali navzgor.

Slišati je bilo velik krohot v vrstah oblegovalcev, ki so se izkreavali.

—Naprej, — je rekel Ravailly. — Jaz razumem, da hoče Canoles napraviti tako kot da se ga je presenetilo, da se na ta način ne spre z dvorom. Gospoda moja, njegovo dvorljivost bomo vrnili ter ne bomo nikogar ubili. . . Milost a vse, le za ženske ne, ki je tudi ne bodo zahtevale! Otroci moji, ne pozabite, da je to vojna med prijatelji. Prvega, ki bo potegnil sabljo, dam obesiti.

Po teh besedah, izgovorjenih s pravo francosko šaljivostjo, je bilo zopet čuti smeh in vojaki so se nalezli veselega razpoloženja svojih častnikov.

— Ah, prijatelji moji, — je rekel poročnik. — Nekaj lepega je to smejanje, a pri tem ne smemo pozabiti na posel. K lestvicam navzgor!

(Dalje prihodnjič.)

COLUMBIA GRAMOFONE

OD $35.50 — $350.00 — VELIKA ZALOGA — PLOŠČ V VSEH JEZIKIH. BREZPLAČNE CENIKE DOBITE PRI:

VICTOR NAVINŠEK, 331 Greeve St., CONEMAUGH, PA.

Pozor!

Slovenci, Hrvati in Srbi

ki potujete skozi New York.

Ne pozabite na moj hotel, kjer dobite najboljša prenočišča in boste najbolj postreženi. Čiste sobe z eno ali dvema posteljima. Prostor za 250 oseb. Domača kuhinja. Najnižje cene.

August Bach 63 Greenwich Street New York, N. Y.

DOCTOR LORENZ

EDINI SLOVENSKO GOVOREČI ZDRAVNIK ŠPECIJALIST MOŠKIH BOLEZNI

644 Penn Ave PITTSBURGH, PA.

Moja stroka je zdravljenje akutnih in kroničnih bolezni. Jaz sem še zdravim nad 23 let ter imam skušnje v vseh boleznih in ker znam slovensko, zato vas morem popolnoma razumeti in spoznati važo bolezen, da vas ozdravim in vrnem moč in zdravje. Skozi 23 let sem pridobil posebno skušnjo pri ozdravljenju moških bolezni. Zato ne morete popolnoma zanesti na mene, moja skrb pa je, da vas popolnoma ozdravim. Ne odlašajte, ampak pridite takoj.

Jaz ozdravim zastrupitve krvi, mehurjih in line po telesu, bolezni v grlu, izpadanje las, bolečine v kosteh, stare rane, živčne bolezni, oslabelost, bolezni v mehurju, ledvah, jetrah in želodcu, revmatizem, revmatizem, kataro, slabo kri itd.

Uradne ure so: V ponedeljek, sredah in petkih od 9. ure zjutraj do 2. popoldne. V torkih, četrtkih in sobotah od 9. ure zjutraj do 8. ure zvečer. Ob nedeljah pa do 2. ure popoldne.

PO POŠTI NE ZDRAVIM. PRIDETE OSEBNO. NE POZABITE IME IN NAŠLOV.

Dr. LORENZ 644 Penn Ave. PITTSBURGH, PA.

Nekateri drugi zdravniki rabijo tolmače, da vas razumejo. Jaz znam hrvatsko in slovensko, zato vas lažje zdravim, ker vas razumem.

ROJAKI, NAROČAJTE SE NA "GLAS NARODA", NAJ VEČJI SLOVENSKI DNEVNIK V ZDR. DRŽAVAH.

Važno za potnike!

Jugoslovanski konzulat nam je poslal naznanilo, v katerem pravi, da se bo pristojbina za potne liste nekoliko zvišala.

Tozadevno naznanilo slove v slovenskem prevodu:

Tem potom se obvešča vse prizadete, da bo **od 9. marca naprej taksa za legaliziranje dokumetov** ameriških državljanov kot tudi državljanov kraljevine Srbov Hrvatov in Slovencev, ki ne dokažejo svojega državljanstva s potnim listom, **$2.40 za vsak dokument.** Ta izprememba se je izvršila na temelju zakona o taksan in pravice odnošajev med našo kraljevino in Združenimi državami.

Naši državljani, ki se želé izkoristiti s postavno takso enega dolarja za legaliziranje dokumentov, naj vedno dostavijo tudi številko svojega potnega lista in datum zadnjega vizeja, če jim ni že rok potekel, da bi bilo na ta način mogoče izvršiti kontrolo. Če je pa rok potekel, naj pošljejo potni list v podaljšanje. Oni, ki pa sploh nimajo potnega lista, naj se istočasno naznanijo s prošnjo za potni list, če so pa že to storili, naj povdarijo v prošnji za legaliziranje.

Oženite se

Pošljite nam samo EN DOLAR in poslali vam bomo popoln Ženitvanzki katalog z natančnim opisom, SLIKAMI, imeni in naslovi mnogih dzklet in nekoliko odov, ki iščejo dobrega ni poštenega moža. Lahko sami pišete in skienete srečen zakon. Mi smo zmožni storiti pošteno in dovoljeno posredovanje, zato ne štedite dolarja, ki je posredi med vami in ŽAKONSKO SREČO.

Pišite še danes na:

RELIANCE F. CLUB

Box 376 Los Angeles, Cal.

Pozor rojaki in rojakinje!

Od Alpentinkture Vam zrastejo krasni lasje v 6tih tednih. Od Alpenpomade zrastejo v 6tih tednih moškim krasne brke in brada. Revmatizem ali kostibol se ozdravi popolnoma v 6tih dneh. Od Bruslintinkture Vam postanejo sivi lasje popolnoma naturni kakor so bili v mladosti. Zdravilo za rane, opekline kraste, bule, turove, za kurje očesa, bradovice, potne noge, ozebline, Zastarane želodčne bolezni se zdravijo hitro in poceni. Pišite takoj po cenik in in krasen žepni Koledar in knjižico za leto 1921 pošljem zastonj. Pošljite 5c marko za poštnino, knjižica, velja vsakemu v potrebi več kot $10.

Jakob Wahcich

6702 Bonna Ave., N. E. Cleveland, O.

30

Patenti.

Na zahtevo vam bo poslana brezplačno dragocena knjižica z informacijami o patentih.

Iznajditelji

In drugi, pišite ponjo.

Ime A. M. WILSON je že znano 30 LET in vsaka nam poverjena patentna zadeva bo deležna najboljše pozornosti. Pošljite model ali sliko vaše iznajdbe v pregled.

Pišite danes po slovensko patentno knjižico v slovenskem jeziku na sledeči naslov:

A. M. WILSON INC.

Registered Patent Attorneys

320 Victor Bldg., Washington, D. C.

V zalogi ga je le še sto iztisov!

Slovensko-Amerikanski Koledar za leto 1921

40c. s poštnino vred

Naročite sedaj!

POZOR onim, ki želé kupiti kmetije!

Tukaj so tri farme naprodaj po okrog 100 akrov vsaka. Cena od $50 do $60 aker. Rodi vse. — Carl Kožuh, R. F. D. Box 20, Lucinda, Clarion Co., Pa.

POZIV!

MIRKO VIDMAR, ki je potoval za Glas Naroda, naj se takoj javi. Prosimo tudi onega, ki vé, kje se sedaj nahaja, da nam poroča.

Upravništvo Glasa Naroda.

KAKO SE UČITI ANGLEŠKO

Vzemite v roke angleško knjigo ali časopis, beležnico (note-book) in angleško-slovenski besednjak, ki ga je sestavil dr. Kern. Vsako neznano angleško besedo poglejte v besednjaku, kako se izgovori in kak pomen ima; zapišite neznane besede v beležnico in jih večkrat ponovite. V nekaj mesecih boste imeli lep zaklad besed, katerih bi ne dali za stotine denarja.

Jesenki in zimski večeri so kot nalašč za učenje. Vsaka slovenska hiša bi morala imeti ta besednjak. Naročite ga na sledeči naslov:

Dr. F. J. Kern

6202 St. Clair Avenue CLEVELAND, OHIO.

Cena besednjaku je $5. — Istotam lahko naročite za $1.25 Zormanove pesmi, ki vam bodo ugajale.

PROGRAM KONCERTA,

katerega priredé pevska društva SLAVEC (slovensko), GAJ (hrvatsko) in GUSLJE (srbsko)

v nedeljo 10. aprila

v D. A. Sokolovni na 72. ulici v New Yorku.

4. Jadransko morje, A. Hajdrih; Slavec, Gaj, Guslje.
2. a) Moč ljubezni, Jos. Prochazka; b) Planinska roža, dr. B. Ipavec; moški zbor Slavec.
3. Oj ti dušo, F. S. Vilhar; tenor-solo Mr. M. Filak.
4. Osu se nebo zvezdama, srbska narodna; mešani zbor, Guslje.
5. Oj djevama, Fr. Abt; oktet, Gaj.
6. V mraku, Anton Vilar; mešani zbor, Slavec.
7. Oj vi magle, F. S. Vilhar; bariton-solo, Mr. Sl. Benković.
8. a) Ljubavi, H. Vogrič; b) Hrepenenje, Oskar Dev; kvartet, Slavec.
9. U zoru, Muhvić; moški zbor, Gaj.
10. Slovenac, Srb, Hrvat, F. S. Vilhar; Slavec, Gaj, Guslje.

Začetek ob 7. zvečer.

(5x 29.31—3 1.5.7—4)

NOVO! NOVO!

ZNIŽANJE CENE

veljavne od 15. marca naprej.

Cene za pristne glasne Columbia gramofone so padle od 15 do 40 odstotkov. Sedaj imate priliko kupiti pri nas gramofon za nizko ceno.

Pišite nam takoj po novi cenik z novimi cenami ter si prihranite precej dolarjev.

Ivan Pajk

24 Main St., Conemaugh, Pa.

KRETANJE PARNIKOV

REDAJ PRIBLIŽNO ODPLUJEJO IZ NEW YORKA.

BELVEDERE	9 aprila	— Trst
KROONLAND	9 aprila	— Boulogne
ROTTERDAM	9 aprila	— Cherbourg
AQUITANIA	12 aprila	— Cherbourg
ITALIA	12 aprila	— Trst
ROCHAMBEAU	12 aprila	— Havre
PESARO	14 aprila	— Genoa
ZEELAND	16 aprila	— Cherbourg
OLYMPIC	20 aprila	— Cherbourg
FRANCE	20 aprila	— Havre
CANOPIC	20 aprila	— Genoa
SAXONIA	21 aprila	— Cherbourg
HYNDAM	23 aprila	— Boulogne
SAXONIA	26 aprila	— Cherbourg
ROUSILLON	28 aprila	— Havre
BERENGARIA	28 aprila	— Cherbourg
N. AMSTERDAM	30 aprila	— Boulogne
CHICAGO	30 aprila	— Havre
LA LORRAINE	30 aprila	— Havre
FINLAND	30 aprila	Cherbourg
AQUITANIA	3 maja	— Cherbourg
NOORDAM	7 maja	— Boulogne
LAFAYETTE	7 maja	— Havre
LAPLAND	7 maja	— Cherbourg
CRETIC	11 maja	— Genoa
MAURETANIA	12 maja	— Cherbourg
OLYMPIC	14 maja	— Cherbourg
KROONLAND	14 maja	— Cherbourg
ZEELAND	21 maja	— Cherbourg
AQUITANIA	24 maja	— Cherbourg

Iede cen za vozne listke in vsa druga pojasnila, obrnite se na tvrdko.

FRANK SAKSER STATE BANK
82 Cortlandt St., New York

French Line

COMPAGNIE GENERALE TRANSATLANTIQUE

V JUGOSLAVIJO PREKO HAVRE

ROCHAMBEAU	12. aprila
BOURDONNAIS	19. aprila
FRANCE	20. aprila
LA LORRAINE	30. aprila

Direktna železniška zveza iz Pariza v vse glavne točke Jugoslavije

Hitri parniki s štirimi in dvema vijakoma. Posebem zastopnik Jugoslovanske vlade bo pričakal potnike ob prihodu naših parnikov v Havru ter jih točno odpremil kamor so namenjeni.

Parniki Francoske črte so transportirali tekom vojne na tisoče čehoslovaških vojakov brez vse neprilike.

Za šifkarte in cene vprašajte v

DRUŽBINI PISARNI, 19 State St., N. Y. C

ali pa pri lokalnih agentih.

Cosulich črta

Direktno potovanje v Dubrovnik (Gravosa) in Trst.

BELVEDERE	9. aprila
ARGENTINA	24. maja
PRES. WILSON	29. maja

Potom listkov, katerih da vse druge v Jugoslaviji in Srbiji.

Razkošne ugodnosti prvega, drugega in tretjega razreda.

Potniki tretjega razreda dobivajo brezplačno vino.

PHELPS BROTHERS & CO

Passenger Department

4 West Street New York

LLOYD SABAUDO 3 State Street New York

Prihodnji odplutje iz N. Y. parnik na 2 vijaka S. S. PESARO — 14. aprila.
RE D' ITALIA — 4. maja.
Izdajajo se direktni vozni listki do vseh glavnih mest v Jugoslaviji.
Brezplačno vino potnikom 3. razreda.

PREDNO SE ODLOČITE

za svojo družino sorodnika ali prijatelja naročiti vozni listek, ali poslati denar v domovino, da si ga potnik sam kupi, pišite najprvo za tozadevna pojasnila na znano in zanesljivo tvrdko

FRANK SAKSER STATE BANK

82 Cortlandt St., New York

AMERICAN LINE

Direktna služba

NEW YORK — HAMBURG

Veliki moderni parniki na dva vijaka.

MANCHURIA	MONGOLIA	MINNEKAHDA (nov) samo tretji razred.
14. aprila	28. aprila	12. maja

Najkrajša in najbolj pripravna pot.

Prevaža se potnike prvega in tretjega razreda. Potnikom tretjega razreda strežejo v veliki obednici stewardi pri jedi. Zaprte zobe rezervirane za ženske in otroke.

Vprašajte pri kompanijski pisarni 9 BROADWAY, NEW YORK ali pri lokalnem agentu.

ANCHOR LINE

Parnik "ITALIA"

odpluje 12. aprila v Dubrovnik in Trst.

Cena za kabine	$175.00
Cena za tretji razred:	
V Dubrovnik	$125 00
V Trst	$115.00
V Trst preko Napolja in železnica	$ 96.50

in $5.00 vojnega davka.

V vašem mestu je Cunard Anchor agent. Pojdite k njemu.