

**KAKO URESNIČUJEMO  
LETOŠNJO RESOLUCIJO**

**V zaostrenih  
gospodarskih  
pogojih**

Ob analiziranju uresničevanja resolucije o razvoju bežigradske občine za leto moramo poudariti, da združeno delo posluje v zelo zaostrenih pogojih gospodarjenja. Visoka rast cen, težave pri preskrbi s surovinami in reprodukcijskimi materiali, omejen uvoz ter investicije, in pospeševanje izvoza ogrožajo normalno poslovanje, povečujejo materialne stroške in zmanjšujejo dohodek.

Dohodek bežigradskega gospodarstva je bil v devetih mesecih sicer nominalno večji za 29,1 odstotek, zaradi visoke rasti cen pa je bil za 12,2 odstotka nižji v primerjavi z enakim obdobjem lani. Razkorak med rastjo materialnih stroškov in rastjo celotnega prihodka je tolikšen, da načrtovane rasti dohodka za 5 odstotkov v letošnjem letu zanesljivo ne bomo uspeli uresničiti. Po ocenah bo ob koncu leta dohodek realno za 5 do 6 odstotkov nižji kot v preteklem letu.

Načrtovano 5 odstotno rast fizičnega obsega industrijske proizvodnje bo bežigradske gospodarstvo letos preseglo za 2,5 do 3 odstotke. Kljub temu pa ne bo uresničilo načrtovane stopnje porasta produktivnosti, saj je leta izračunana in prikazana kot razlika med rastjo dohodka in zaposlovanjem.

Število zaposlenih se bo v bežigradskem gospodarstvu s 182 na novo zaposlenimi letos povečalo le za 0,8 odstotka, kar pomeni, da na področju zaposlovanja letos ne bomo uresničili načrtovane stopnje rasti.

Tudi v zunanjetrgovinski menjavi bomo letos dosegli le del zastavljenih ciljev. Ob koncu leta bo skupni obseg izvoza realno za 9,5 odstotkov večji od lanskega ter za dobre 3 odstotke večji od načrtovanega. Uvoz bo letos realno za 6 odstotkov manjši v primerjavi z lanskim in za 15 odstotkov manjši v primerjavi z načrtovanim.

Sredstva za osebno porabo v organizacijah združene dela materialne proizvodnje bodo do konca leta nominalno porasla za 33 odstotkov, kar pomeni 6 odstotno zaostajanje za rastjo dohodka.

Sredstva za osebne dohodke v organizacijah združene dela družbenih dejavnosti bodo do konca leta narasla usklajeno z rastjo osebnih dohodkov v materialni proizvodnji. Na osnovi rasti sredstev za osebne dohodke v materialni proizvodnji bodo sredstva za osebne dohodke v ostalih skupnostih narasla za 29,7 odstotkov, s čimer bo uresničeno načrtovano 10 odstotno zaostajanje za rastjo dohodka.

Uresničeni obseg naložb bo letos precej manjši od načrtovanega. Tekoča izplačila za investicije bodo nominalno manjša za 15 odstotkov, skupno pa bo letos dokončanih le četrtina vseh naložb, ki so v teku.

Letos smo zagotovili vzgojo in varstvo v vzgojno varstvenih organizacijah 2.905 predšolskim otrokom in tako dosegli 43,5 odstotno vključenost vseh predšolskih otrok v bežigradske vrte. To je za 9,5 odstotkov manj, kot smo načrtovali. Dokončana je bila druga faza izgradnje vzgojno varstvene enote Posavje za 60 otrok. Ostali trije objekti – enota Rezke Dragar, Črnuče pri Elmi za 80 otrok, vzgojno varstvena organizacija Ciciban v krajevni skupnosti Ivan Kavčič za 200 otrok in enota Mladi rod v krajevni skupnosti Boris Kidrič na Vojkovi ulici za 60 otrok pa bodo predani uporabnikom v prvi polovici prihodnjega leta.

Letos so družinsko varstvo izvajale le 4 družine, predvideli pa smo jih 13. V njih bi lahko zagotovili varstvo 67 otrokom.

6.131 učencev obiskuje letos 9 bežigradskih osnovnih šol. To je 139 učencev manj, kot smo predvidevali v resoluciji. Razporejeni so v 228 oddelkov, kar je za 4 oddelke več, kot smo predvidevali v resoluciji. Letos je z dograditvijo prizidka osnovna šola Franceta Bevka pridobila 4 učilnice, telovadnico in kuhinjo.

Po programih srednjega usmerjenega izobraževanja se v bežigradskih srednjih šolah v letošnjem letu izobražuje 1.889 učencev, ki so razporejeni v 59 oddelkov, kar je za 18 oddelkov manj kot smo načrtovali. Vzgojno izobraževalno dejavnost so po programih srednjega usmerjenega izobraževanja letos pričele izvajati vse bežigradske srednje šole, razen Inštituta za varilstvo, ki zaradi neustreznih prostorskih in kadrovskih pogojev letos ni mogel pričeti z omenjenim programom.

Zaradi prostorskih problemov letos za Bežigradom tudi nismo povsem uresničili vseh nalog osnovnega zdravstvenega varstva, načrtovanih v resoluciji. Izostanek od dela zaradi bolezni, nesreč pri delu in nege je od lanskoletnih 4,6 odstotkov izgubljenih dni porasel na 4,8 odstotkov izgubljenih delovnih dni. Tudi bežigradski zdravstveni dom v Kržičevi ulici ni bil preurejen niti nadzidan, kot smo načrtovali. Zdravstvena postaja z lekarno na Črnučah pa bo dokončana v začetku prihodnjega leta.

O analizi uresničevanja resolucije o razvoju občine Ljubljana Bežigrad za letošnje leto bodo razpravljali delegati vseh treh zborov bežigradske občinske skupščine na zadnji novembrski seji.

VIDA PETROVČIČ

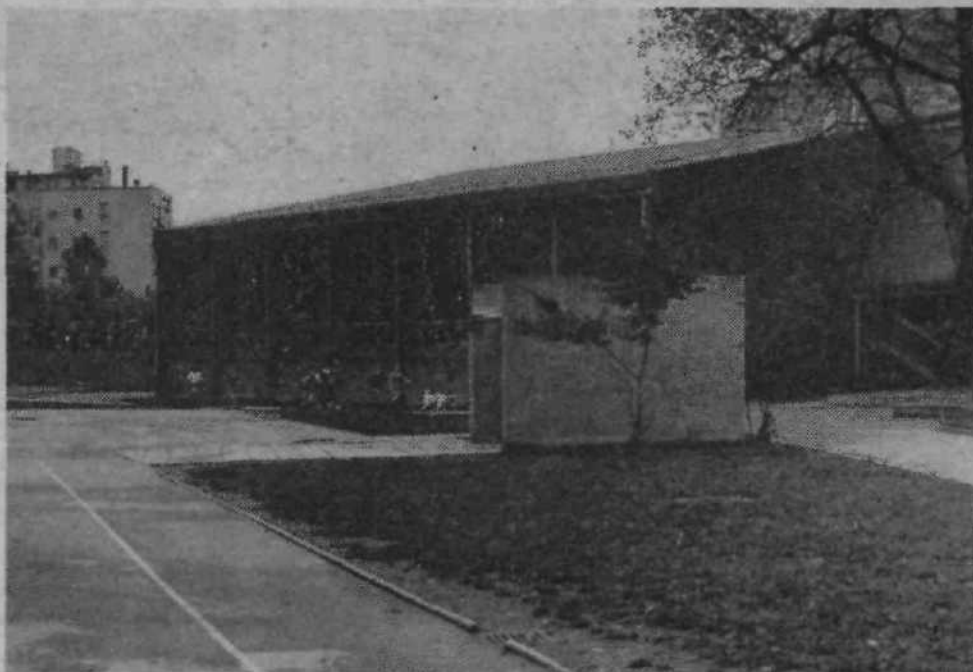

5 LET OSNOVNE ŠOLE BORISA ZIHERLA

**Ponosni na svoje otroke**

Osnovna šola Borisa Zihlerla na Črtomirovi ulici praznuje to jesen peto leto svojega obstoja in dela. Ob svečani prireditvi 19. novembra, ki so jo pedagoški delavci šole pripravili skupaj s predstavniki krajevne skupnosti Boris Zihlerla, so še posebej poudarili, da je bila šola zgrajena z drugim samopriskrbovalnim ljubljanskim občim.

Prvo šolsko leto je potekal učno vzgojni proces v 18 učnih in 5 oddelkih podaljšane bivanja, danes pa je v podaljšano bivanje v 10 oddelkih vključenih že 95 odstotkov vseh učencev prvih štirih razredov.

Zadnje čase si na šoli prizadevajo, da bi čimveč otrok vključili v celodnevno šolo, zato so organizirali šolsko prehrano, samostojno učno delo, usmerjen prosti čas in številne interesne dejavnosti, ki se prepletajo s poukom.

Osnovno šolo Borisa Zihlerla obiskuje danes 467 učencev. Kar devet desetih jih je vključenih v številne in pestre interesne dejavnosti na šoli. Pohvalijo se lahko z dobrimi recitatorji, lutkarji, pevci, plesalci in likovniki. Mladi novinarji urejajo aktualno in pestro šolsko glasilo, za katerega so že prejeli republiško nagrado. Mladi matematiki na šoli se lahko pohvalijo s številnimi vsegovinimi priznanji, pevski zbor pa je na tekmovanju v Celju prejel srebrno odličje.

Tudi šolsko kulturno društvo

**Pojasnilo**

V poročilu z zboru krajanov v KS Borisa Zihlerla, objavljenem v zadnji številki našega časopisa, smo zapisali odgovor predsednika izvršnega sveta občinske skupščine Jurija Zavca o gradnji trgovine v tej soseski. Jurija Zavca je naša novinarka obiskala po zboru krajanov, na omenjenem zboru pa je izvršni svet zastopala Nada Gorše.

se lahko pohvali s srebrno plaketo. Precej nagrad so v petih letih osvojili tekmovalci varčevalci, učenci osnovne šole Borisa Zihlerla pa so pokazali tudi dobro obrambno pripravljenost pri akcijah splošnega ljudskega odpora.

Osnovna šola uspešno sodeluje s krajevno skupnostjo Borisa Zihlerla, ki je letos stara štiri leta. Poleg skupnih akcij, ki jih pripravljajo na kulturnem, telesnokulturnem in področju splošnega ljudskega odpora in družbene samozavesti mladi člani Rdečega križa pomagajo starejšim krajanom. Večkrat letno jih obiščejo na domu, nekaterim pa prinašajo tudi hrano iz šolske kuhinje.

Pedagoški delavci šole pa bi

si želeli še bolj množično vključevanje krajanov v učno vzgojni proces. Ker šoli primanjkuje mentorji interesnih dejavnosti, telesne in politične vzgoje, bi lahko krajanje, ki jih veseli delo z otroki, šoli priskočili na pomoč pri mentorstvu.

Delo krajanov in družbenopolitičnih organizacij krajevne skupnosti Borisa Zihlerla se je v plodnem skupnem delu prepletlo v obojestransko vzgojo in izobraževanje otrok. Pedagoški delavci šole, starši in krajanje so ponosni na svoje otroke, saj so učenci osnovne šole Borisa Zihlerla ponesli ime osnovne šole in krajevne skupnosti po občini, mestu pa tudi širom po Sloveniji.

VIDA PETROVČIČ

**NAMESTO V BANJOLE  
V STRUNJAN**

**Borci  
gredo  
lahko  
na morje**

Zaradi premajhnega števila prijavljenih za letovaje v jesensko-zimskih mesecih je izredna skupščina 21 ustanoviteljev Počitniške skupnosti ZB NOV Banjole pri Pulju sklenila, da bo dom od 15. novembra do 5. aprila 1982 zaprt.

Kljub prizadevanjem, da bi cene penziona ostale še kolikor toliko sprejemljive (od 230 do 270 dinarjev za tri obroke hrane, ležišče, uporabo bazena z ogrevano morskovo vodo, obisk pri zdravniku in druge možnosti rekreacije), so povečani življenjski stroški marsikoga odvrnili od potrebnega in zaslužnega oddiha. Tudi posebna skrb odborov ZB NOV, da so najbolj potrebne predlagali skupščinski komisiji za varstvo borcev in invalidov NOV naše občine, ki je v mejah razpoložljivih sredstev skušala v celoti ali delno pokriti stroške 10-dnevnega oddiha, ni zagotovila zadosti prijavljencev.

Borci NOV, vojaški vojni invalidi in njihovi družinski člani pa gredo do 31. marca 1982 lahko na oddih na morju v novi zdraviliški dom Svoboda v Strunjanu. V tem času so cene dnevnega penziona za udeležence NOB 344 dinarjev, za ostale pa 395 din in 7 dinarjev turistične takse. Podrobne informacije je možno dobiti tudi neposredno pri upravi doma na telefonsko številko (066) 75-881 ali pisno 66320 Portorož, Dom «Svoboda». Za katera bolezenske tegobe je v Strunjanu še zlasti primerna terapija, pa je pojasnjeno tudi v 46. številki časopisa TV-15 z dne 19. novembra 1981. Druga obvestila lahko zainteresirani dobe tudi na občinskem odboru ZB NOV Bežigrad, Linhartova 13/II, sobi 236, 237 ali telefonsko na številki 313-251.

D. JURCA

**PRIPRAVE NA VOLITVE**

**Pri evidentiranju  
še težave**

Kje so mladi, zakaj v krajevni skupnosti evidentirajo predvsem krajane, starejše od 55 let?

Predsednik koordinacijskega odbora za kadrovske zadeve pri občinski konferenci SZDL Marjan Malešič je na zadnji seji predsedstva občinske konference SZDL sprgovoril o pripravah na volitve v letu 1982. »Ko se evidentiranje možnih kandidatov za številne funkcije v novem mandatnem obdobju končuje, ne moremo biti zadovoljni ne s številom, ne s strukturo evidentiranih možnih kandidatov. Kandidate so evidentirali že v vseh organizacijah

zdrženega dela, do 17. novembra pa občinska kadrovska služba še ni prejela podatkov o evidentiranih možnih kandidatih iz naslednjih krajevnih skupnosti: Brinje, Ježica, Jože Štembal, Koroških partizanov, Savsko naselje 1, 2 in 3, Podgorica-Šentjakob, »7. september« in Urška Zatlje.«

Marjan Malešič je nato razčlenil strukturo že evidentiranih kandidatov. Odstotek mladih je izredno nizek, saj je v združenem delu 18 (leta 1977, torej pri

prejanih volitvah 26), v krajevni skupnosti pa samo 7,5 (leta 1977 21). V združenem delu je med evidentiranimi 42 odstotkov žensk, 8 odstotkov evidentiranih je starejših od 55 let, 2 odstotka pa jih je sodelovalo v NOB. V krajevni skupnosti je žensk le 26,5 odstotkov, zato pa kar 40 odstotkov starejših od 55 let (leta 1977 9 odstotkov), število udeležencev NOB pa je z 31 odstotkov pred štirimi leti upadlo na 10.

Struktura je torej predvsem v krajevni skupnosti nezadovoljiva – zlasti po starosti in spolu, žal pa je nezadovoljiva tudi oblika predvidenih delegacij, saj so se prevečkrat odločali za splošne delegacije. Dela v pripravah na volitve bo še precej, čeprav časa ni na pretek. Marec in s tem volitve so blizu, do takrat pa je seveda treba speljati še postopek kandidiranja, kar prav gotovo ne bo enostavna naloga.

S. D.

**Na kamniškem vlaku bo bolj prijetno**

Primernejši peron na ljubljanskem kolodvoru, večja čistoča in točnost

Kamniški vlak vztrajno prevaža potnike, ropotajoč, tudi na območju bežigradske občine. Kaj malo naših občanov se povzpne nanj, čeprav ima pri nas kar dve postaji: na Črnučah in na Brinju. V prihodnje pa bo potnikov prav gotovo več. Iz časopisa »Kamniški občan« povzemamo:

Res je, da smo se spet že kar navadili na našega Kamničana, ki nas udobno in tudi še dosti pravočasno pripelje do

Ljubljane. Seveda pa je tudi res, da je nekaj težav in slabosti, ki ne prispevajo najbolje k temu, da bi še več občanov potovalo z vlakom, namesto v nabitih avtobusih.

Na nekatera od teh vprašanj, ki zanimajo potnike na Kamničanu, je odgovoril šef ljubljanske železniške postaje.

Najprej, zakaj zadnji čas tudi motorni vlak za Kamnik pripelje in odpelje s sedmega tira?

Odgovor je bil, da je to samo začasno, dokler ne popravijo mostu pri vходу na ljubljansko železniško postajo. V kratkem bo Kamničan spet stal na prvem peronu, ki ga bodo tudi preuredili in dvignili tako, da potnikom ne bo treba obvladati alpinističnih in skakalskih spretnosti ob vstopu in izstopu z vlaka.

Zakaj Kamničan ne more biti bolj točen, zlasti zjutraj, ko je vsaka minuta dragocena, če želimo biti pravočasno na delovnem mestu? Po preureditvi uvoza na postajo bo možnost hkratnih prihodov, kar sedaj ni

bilo mogoče in je moral Kamničan večkrat čakati. Torej lahko pričakujemo tudi manj zastojev, kot doslej.

Tudi čistoča bi bila lahko večja. Tudi za to si prizadevajo, vendar pravijo, da spričo pomanjkanja vagonov, zlasti ob ponedeljkih, pošljejo v Kamnik kompozicijo, ki je pred tem napravila dolgo pot iz Doboja in je ne utegnajo vedno pravočasno urediti. V prihodnje bomo tudi temu vprašanju posvetili večjo skrb, je ob koncu dejal šef ljubljanske železniške postaje.