POBREŽJE V MARIBORU

Matija Črešnar, Bine Kramberger

123 Arheologija na avtocestah Slovenije

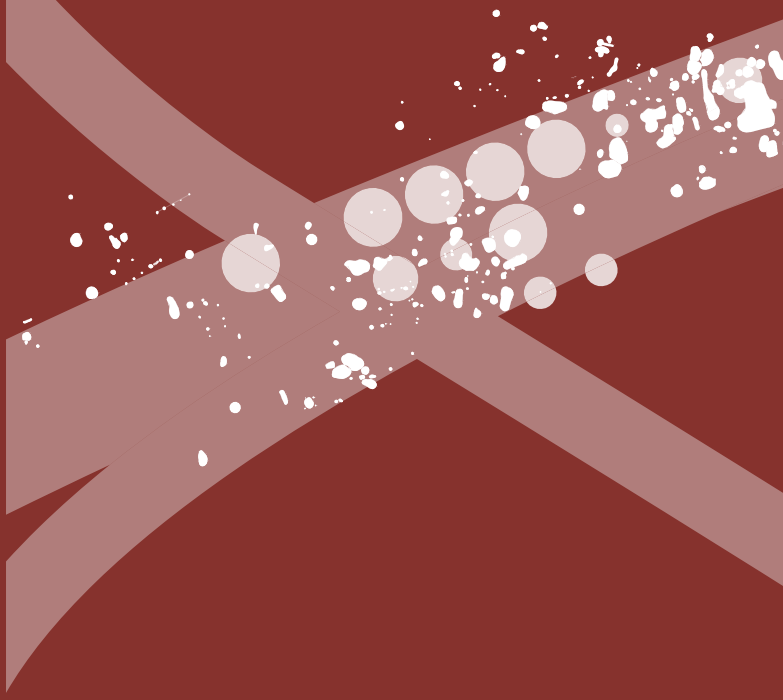

POBREŽJE V MARIBORU

Matija Črešnar, Bine Kramberger

Prispevki: Mira Strmčnik Gulič, Branko Mušič, Petra Vojaković, Tina Žerjal, Metka Culiberg, Tamara Leskovar, Dunja Salecl

123 Pobrežje v Mariboru
Zbirka: Arheologija na avtocestah Slovenije

Uredniški odbor
- Barbara Nadbath, glavna in odgovorna urednica
- Bojan Djurić, strokovni svetovalec
- Tomaž Fabec, pomočnik glavne urednice
- Nives Zupančič, oblikovalka zbirke in likovna urednica
- Vanja Celin, tehnična urednica
- Matija Črešnar, član
- Milan Sagadin, član
- Maša Saccara, članica
- Katharina Zanier, članica
- Bernarda Županek, članica

Izdajatelj
- Zavod za varstvo kulturne dediščine Slovenije
- Poljanska cesta 40, SI-1000 Ljubljana

Zanj
- Jernej Hudolin, v. d. generalnega direktorja

Avtorja

Matija Črešnar
Univerza v Ljubljani,
Filozofska fakulteta, Oddelek za arheologijo,
Center za interdisciplinarne raziskave v arheologiji
Aškerčeva 2, SI-1000 Ljubljana
matija.cresnar@ff.uni-lj.si

Bine Kramberger
Inštitut za arheologijo, ZRC SAZU
Novi trg 2, SI-1000 Ljubljana
bine.kramberger@zrc-sazu.si

Ostali avtorji

Mira Strmčnik Gulič
Zvezna ulica 68, SI-2000 Maribor
mira.strmcnik.gulic@gmail.com

Branko Mušič
Univerza v Ljubljani,
Filozofska fakulteta, Oddelek za arheologijo,
Center za interdisciplinarne raziskave v arheologiji
Aškerčeva 2, SI-1000 Ljubljana
branko.music@ff.uni-lj.si
in
GEARH, d. o. o.
Radvanjska 13, SI-2000 Maribor
brankomusic1@yahoo.com

Petra Vojaković
Arhej, d. o. o.
Drožanjska cesta 23, SI-8290 Sevnica
petra.vojakovic@gmail.com
in
Univerza v Ljubljani,
Filozofska fakulteta, Oddelek za arheologijo,
Center za interdisciplinarne raziskave v arheologiji
Aškerčeva 2, SI-1000 Ljubljana
petra.vojakovic@ff.uni-lj.si

Tina Žerjal
Arhej, d. o. o.
Drožanjska cesta 23, SI-8290 Sevnica
tina.zerjal@guest.arnes.si

Metka Culiberg
Jadranska 17, SI-1000 Ljubljana
meta.culiberg@gmail.com

Tamara Leskovar
Univerza v Ljubljani,
Filozofska fakulteta, Oddelek za arheologijo,
Center za interdisciplinarne raziskave v arheologiji
Aškerčeva 2, SI-1000 Ljubljana
tamara.leskovar@ff.uni-lj.si

Dunja Salecl
Pokrajinski muzej Maribor
Grajska ulica 2, SI-2000 Maribor
dunja.salecl@museum-mb.si

Recenzentki
- Biba Teržan
- Oddelek za arheologijo, Filozofska fakulteta, Univerza v Ljubljani
- Aškerčeva 2, SI-1000 Ljubljana

- Irena Lazar
- Inštitut za arheologijo in dediščino, Fakulteta za humanistične študije, Univeza na Primorskem
- Titov trg 5, SI-6000 Koper
- irena.lazar@fhs.upr.si

Lektorica
- Nina Krajnc

Oblikovanje in prelom
- Nives Zupančič

Tehnična priprava publikacije
- Vanja Celin, Nives Zupančič

Računalniška obdelava in priprava slik
- Ivo Bizjak, Bine Kramberger, Matija Črešnar, Nejc Dolinar

Terenske fotografije
- Ivo Bizjak, Aleš Bizjak

Načrt najdišča
- Bine Kramberger, Uroš Košir, Jure Gulič, Nejc Dolinar

Geodetske izmere
- Jure Gulič, Jan Pesticek, Marko Milenkovič

Risbe predmetov
- Drago Oman, Bine Kramberger, Mina Mrkun, Ana Tuljak

Fotografije predmetov
- Nejc Dolinar, Matija Črešnar

Ljubljana, 2025

Spletna izdaja
Vse edicije zbirke Arheologija na avtocestah Slovenije so brezplačne.
https://www.zvkds.si/publikacije/zbirka-aas/

Vse raziskave je omogočil DARS, d. d.

Kataložni zapis o publikaciji (CIP) pripravili v Narodni in univerzitetni knjižnici v Ljubljani
COBISS.SI-ID 240394755
ISBN 978-961-7169-75-1 (PDF)

Vsebina

1

Uvod *Matija Črešnar, Mira Strmčnik Gulič* **5**

2

Lega najdišča in njegova okolica *Matija Črešnar, Branko Mušič* **6**

3

Geofizikalna raziskava *Branko Mušič* **9**
3.1 Uvod 9
3.2 Geofizikalna metoda in rezultati 12
3.1 Zaključki 14

4

Metodologija arheoloških izkopavanj in opisi osnovnih stratigrafskih plasti *Mira Strmčnik Gulič, Matija Črešnar, Bine Kramberger* **16**
4.1 Metodologija izkopavanj 16
4.2 Opisi osnovnih stratigrafskih plasti 26

5

Raba prostora v prazgodovinskih obdobjih **30**
5.1 Grobne najdbe *Matija Črešnar, Bine Kramberger, Petra Vojaković* 30
5.2 Naselbina iz pozne bronaste dobe *Bine Kramberger, Matija Črešnar* 32
5.3 Keramične najdbe iz mlajše železne dobe *Petra Vojakovć, Matija Črešnar* 59

6

Ostaline rimskega in mlajših obdobij *Tina Žerjal* **60**
6.1 Rimsko obdobje 60
6.2 Pozna antika in zgodnji srednji vek 70
6.3 Mlajša obdobja 71

7

Analize **72**
7.1 Radiokarbonske analize *Matija Črešnar* 72
7.2 Osteološka analiza sežganih človeških posmrtnih ostankov *Tamara Leskovar* 73
7.3 Analiza pooglenelih rastlinskih ostankov *Matija Črešnar, Metka Culiberg* 76
7.4 Analiza kamnitih najdb *Matija Črešnar, Branko Mušič* 84

8
Zaključek **87**

9
Literatura **89**

10
Katalog stratigrafskih enot *Bine Kramberger, Mira Strmčnik Gulič, Matija Črešnar* **97**
10.1 Grobovi 98
10.2 Naselbinske ostaline iz pozne bronaste dobe 98
10.3 Ostaline rimskega obdobja 204
10.4 Jama iz poznoantičnega obdobja ali zgodnjega srednjega veka 209

11
Katalog arheološkega gradiva *Bine Kramberger, Dunja Salecl, Matija Črešnar, Tina Žerjal, Petra Vojaković* **211**

1 Uvod

Matija Črešnar, Mira Strmčnik Gulič

Arheološko najdišče Pobrežje se nahaja na vzhodnem obrobju mesta Maribor, na visoki terasi desnega brega reke Drave, ki predstavlja skrajni severozahodni del Dravsko-Ptujskega polja.

Najdišče je bilo odkrito leta 1996 z ekstenzivnim arheološkim pregledom bodoče trase avtoceste (AC) Maribor–Pesnica, priključek Ptujska cesta, priključek Zrkovska cesta (Djurić, Tica 1998). V letih 1997 in 1998 sta bila nato na območju opravljena še intenzivni površinski terenski pregled in arheološko sondiranje (Djurić, Tica 1998).

Sledila so arheološka izkopavanja novoodkritega najdišča, ki so potekala v dveh etapah. Tako je bilo v letih 2000 in 2001 na območju Pobrežje I (A, B), ki je ležalo na robu rečne terase, raziskanih okoli 16.590 kvadratnih metrov površine na prostoru načrtovane gradnje novega mostu čez reko Dravo. Izkopavanja so se nadaljevala v letih 2005 in 2006 na območju Pobrežje II, kjer je bilo raziskanih nadaljnjih 67.840 kvadratnih metrov površine med Zrkovci in Brezjem, južno od območja, raziskanega v letih 2000 in 2001 (Velušček 2002; Strmčnik Gulič 2003; Strmčnik Gulič 2006).

Investitor in naročnik arheoloških raziskav je bil DARS d.d. Izkopavanja je izvajal Zavod za varstvo kulturne dediščine Slovenije, OE Maribor, pod vodstvom univ. dipl. arheol., kons. svetovalke Mire Strmčnik Gulič.[1]

Le približno 3 m od sektorjev Z-I in Z-II na območju Pobrežje IB je bila oddaljena trasa kanalizacije na Zrkovski cesti, katere raziskavo je vodil univ. dipl. arheolog Primož Predan (Predan 2003). Obdelava gradiva je vključena v to publikacijo.

Pripravo celovite objave arheološkega najdišča Pobrežje je prevzel Oddelek za arheologijo Filozofske fakultete Univerze v Ljubljani (FF UL) v sklopu projekta Tradicija in inovativnost v prazgodovini (N6-0004), financiranega v sklopu komplementarne sheme ARRS, ki ga je vodila Ljubinka Teržan (glej npr. Teržan, Črešnar 2021). Pri obdelavi gradiva, pripravi besedil in grafičnih vsebin so sodelovali številni strokovnjaki. Med njimi sta pri obdelavi gradiva ob vodji Matiji Črešnarju največje breme prevzela predvsem Bine Kramberger (sedaj Inštitut za arheologijo ZRC SAZU) in tudi Dunja Salecl (sedaj Pokrajinski muzej Maribor). Pri pripravi načrtov je pomembno prispeval tudi Uroš Košir (sedaj Avgusta, d. o. o.). Pri fotografiranju gradiva in obdelavi fotografij sta sodelovala tudi Luka Gruškovnjak (FF UL) in Nejc Dolinar (Narodni muzej Slovenije, ZVKDS in UL FF). Ob njih sta imeli pomembno vlogo pri opredeljevanju in interpretaciji gradiva Petra Vojaković in Tina Žerjal (obe Arhej, d. o. o. in FF UL), pa tudi številni drugi kolegi, s katerimi smo se posvetovali pri opredeljevanju določenih vrst gradiva.

Poleg osnovne obdelave gradiva so bile v okviru raziskave izvedene tudi nekatere specialistične raziskave in analize. Geofizikalne meritve območja izkopavanja ter njihovo obdelavo in interpretacijo je izvedel Branko Mušič (FF UL in Gearh, d. o. o.), ki je opredelil tudi izbrane kamnite najdbe. Opredelitev pooglenelih rastlinskih makro ostankov in drobcev lesa je opravila Meta Culiberg (Biološki institut Jovana Hadžija, ZRC SAZU), analize človeških skeletnih ostankov pa Tamara Leskovar (FF UL). Vzorci prežganih kosti in zoglenelih rastlinskih ostankov so bili radiokarbonsko datirani v CEntro di Fisica applicata DAtazione e Diagnostica v Lecceju v Italiji (CEDAD).

Z vrsto raziskav, ki so se začele s terenskimi pregledi in se končale s pripravo publikacije, smo pokazali, da je bilo območje na trasi avtoceste (AC) Maribor–Pesnica, priključek Ptujska cesta, priključek Zrkovska cesta, v rabi v več arheoloških obdobjih. Svoj vrhunec je doseglo v času pozne bronaste dobe, ko se je po robu visoke dravske terase razprostiralo razmeroma obsežno naselje, katerega prebivalci so svoje preminule pokopavali na bližnjem dobro poznanem planem grobišču (Pahič 1972; Koprivnik 2021). Prav na območju naselbine sta bila odkrita tudi vsaj dva grobova, ki pa nista bila sočasna z naselbino. Vsaj en je iz časa zaključka srednje in začetka pozne bronaste dobe oziroma iz t. i. horizonta Oloris-Podsmreka in je torej starejši od naselbine, drugi pa je nekoliko mlajši od naselbine in sodi v starejšo železno dobo. Prostor je ostal v rabi tudi kasneje, saj je bilo predvsem v površinskih premešanih plasteh odkritih tudi precej odlomkov keramike in nekaj drugega gradiva iz mlajše železne dobe, rimskega obdobja, pa tudi iz časa pozne antike in zgodnjega srednjega veka ter kasnejših obdobij.

1 Pri terenskem delu so sodelovali strokovni sodelavci več institucij: Mihela Kajzer Cafnik, Stanko Gojkovič in Saška Colnarič (Zavod za varstvo kulturne dediščine Slovenije, OE Maribor), Vesna Koprivnik (Pokrajinski muzej Maribor), Ivan Žižek (Pokrajinski muzej Ptuj), Saša Djura Jelenko (Koroški pokrajinski muzeja Slovenj Gradec), Slavko Ciglenečki, Janez Dirjec in Anton Velušček (Inštitut za arheologijo ZRC SAZU), Primož Predan (PJP, d. o. o.), Otmar Kovač, Aleksandra Nestorovič in številni samostojni raziskovalci ter študentje arheologije in sorodnih strok.

2 Lega najdišča in njegova okolica

Matija Črešnar, Branko Mušič

Arheološko najdišče Pobrežje, ki kaže znake poselitve oziroma rabe prostora v več obdobjih in je svoj višek doseglo v času pozne bronaste dobe, leži na skrajnem severnem delu Dravskega polja, na visoki terasi nad reko Dravo (**sl. 1, 2, 3**). Gre za eno mlajših in najnižjih holocenskih teras reke Drave, ki poteka vzporedno z reko od Pobrežja naprej proti Ptuju (glej Žlebnik 1982, 151–164) (**sl. 4**). Nad reko se na severni strani dvigajo griči Slovenskih goric, ki se od tod razprostirajo vse do reke Mure. V smeri proti jugu se od najdišča prostor odpira proti obsežni ravnici Dravskega polja, kjer je bilo vse do vznožja Pohorja tudi na trasi avtocestnega odseka odkritih več arheoloških najdišč iz različnih obdobij (glej na primer Prešeren 2003; objave serije AAS; Teržan, Črešnar 2021; Arheološki vestnik 2019 in 2024).

Arheološko razmeroma bogat je tudi ožji prostor Pobrežja, saj leži le 500 m proti jugozahodu znamenito grobišče iz časa kulture žarnih grobišč (Pahič 1972; Pahič 1991; Koprivnik 2021), neposredno preko reke Drave pa je bilo v času gradnje tukajšnje avtoceste odkrito večobdobno najdišče Malečnik (Kramberger 2021), nad katerim se dviga prav tako večkrat obljudeni Meljski hrib (Pahič 1985; Kavur 2001). Gre torej za nenavadno gosto poseljeno območje, ki morda kaže, kot je bilo tudi že večkrat predlagano (Kavur 2001, 360–361; Kramberger 2021, 9), da bi tukaj lahko iskali prazgodovinski prehod preko reke Drave, gosta poselitve na obeh bregovih reke pa precej spominja na situacijo na ne tako oddaljenem Ptuju.

Na Pobrežju in v njegovi neposredni okolici so bile v preteklosti odkrite tudi ostaline iz drugih arheoloških obdobij, med katerimi so najbolj poznane kamnita kopača (Pahič 1975, 307), latenski grob z železnim mečem in sulično ostjo (Pahič 1975, 304–305), rimskodobni marmorni nagrobnik v obliki levje glave in del baze nagrobnega spomenika (Pahič 1975, 305, 307), poročila pa omenjajo tudi gomili podobno reliefno obliko blizu ledine Gomile in več človeških skeletnih ostankov iz neznanega časa (Pahič 1975, 307).

Zahodni del Dravsko-Ptujskega polja je sicer udorina ob tektonskem robu Pohorja in Kozjaka, nato pa se razširi v široko rečno dolino. V pleistocenu je Drava udorino zapolnila s silikatnim prodom, ki prekriva kar tri četrtine površja.

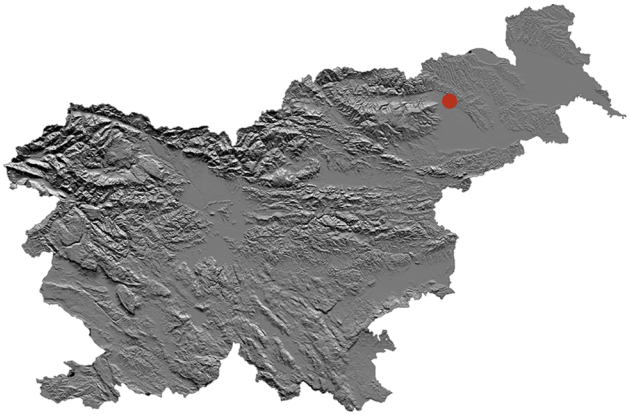

1 Geografski položaj najdišča na DMR 100; ©GURS.

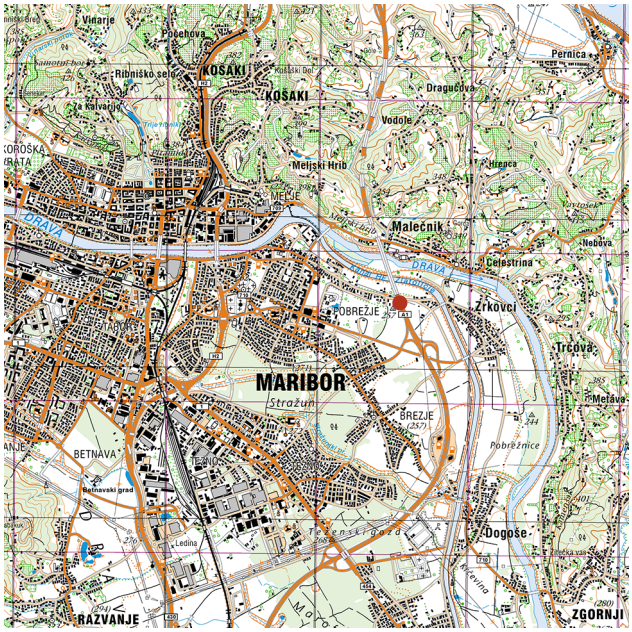

2 Položaj najdišča na geografski karti; vir: http://www.geopedia.si/. Merilo 1 : 100 000.

Preostalo četrtino prekrivajo glineno-ilovnati nanosi, ki so jih čez prod nanesle vode z jugovzhodnega Pohorja in Slovenskih goric (Perko 1998, 592–596).

Pleistocenske in holocenske naplavine Dravskega polja so sestavljene iz proda s peskom in meljem. Prod je ponekod, predvsem na robovih teras, lahko sprijet v plasti in leče konglomerata (za podrobnejše razlage glej: Žlebnik 1982, 151–164; Mencin Gale *et al.* 2019, 189–218; Jelen, Rifelj 2011; tu poglavje 3, Mušič). Takšni slabo konsolidirani konglomeratni

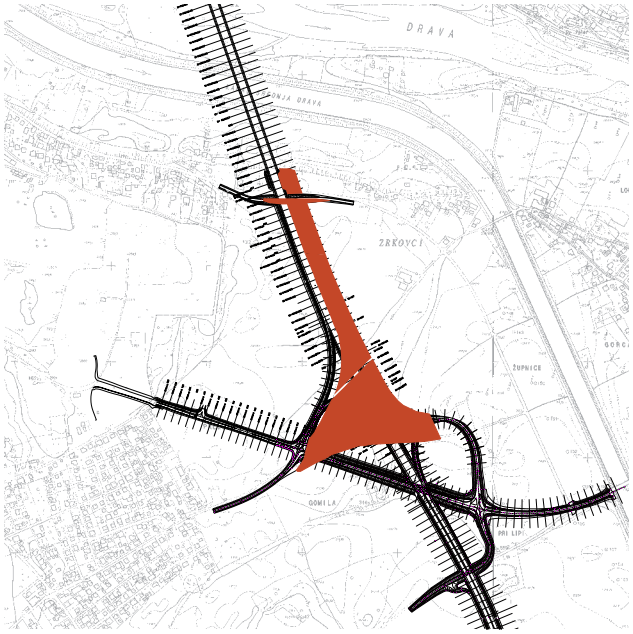

3 Položaj najdišča na TTN5, lista I271400 in I271500 ter idejni projekt DARS; ©GURS, ©DARS. Merilo 1 : 20 000.



4 Lokacija trase avtoceste z najdiščem na Franciscejskem katastru, SI AS177/M/F/M481, list A02 in SI AS177/M/F/M798, list A01. Merilo 1 : 20 000.



5 Balonski posnetek arheološkega najdišča Pobrežje med izkopavanji 2000–2001 z Mariborom v ozadju.

vložki ob robu terase so bili dokumentirani tudi v arheološkem izkopnem polju na Pobrežju (sl. 5, 6).

Na poselitev območja je vplivala tudi prst. Na nekarbonatnem produ in pesku sta se na velikem delu Dravsko-Ptujskega polja namreč razvila distrični ranker in distrična rjava prst z različno debelino humusnega pokrova, ki sta oba ugodna za gojenje kulturnih rastlin (Lovrenčak 1998, 179–181). Slednje je omogočalo razmeroma gosto poselitev tega prostora, tukajšnje naselbine pa ob tem jasno kažejo usmerjenost v pridelavo raznovrstnih poljščin, kar velja tudi za Pobrežje (glej tu poglavje 7.3, Črešnar, Culiberg).

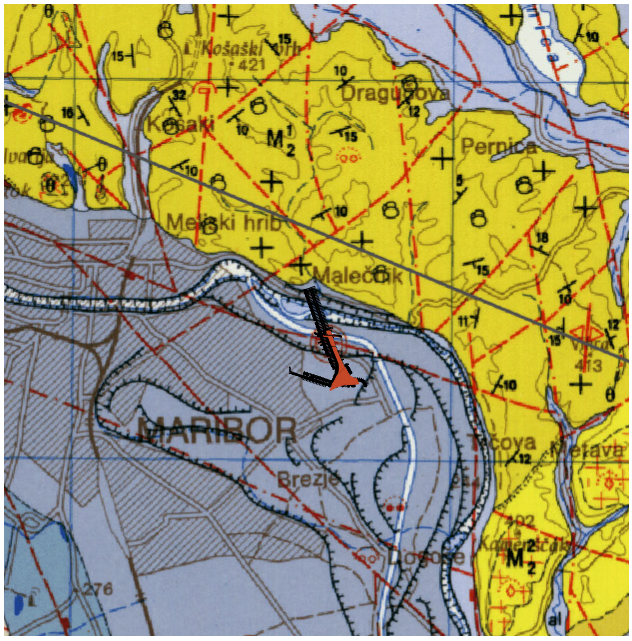

6 Lokacija trase avtoceste z najdiščem na osnovni geološki karti. Merilo 1 : 100 000.

3 Geofizikalna raziskava

Branko Mušič

3.1 Uvod

V sklopu predhodnih arheoloških raziskav na trasi odseka avtoceste ob Zrkovski cesti na Pobrežju je bilo 2. in 3. 11. 1997 na površini 4.400 m² opravljeno tudi geofizikalno kartiranje z geoelektrično upornostno metodo (*Geoscan RM15*) (**sl. 7**) (glej: Mušič 1998a). Z geofizikalnimi raziskavami smo želeli podati oceno arheološkega potenciala na območju, ki je glede na površinske drobne najdbe, med katerimi so prevladovali odlomki prazgodovinske lončenine, veljal za arheološko zelo perspektivno. Nadaljnje arheološke raziskave z obsežnimi izkopavanji so z odkritjem naselbinskih ostankov iz pozne bronaste dobe ta pričakovanja tudi potrdile.

Na prazgodovinskih najdiščih lahko arheološko najbolj izpovedne rezultate vselej pričakujemo z magnetnimi meritvami (glej npr. Mušič 1996; Mušič 2005, 456–460; Mušič, Črešnar, Medarić 2014, 19–47). Razlog za to so praviloma merljive magnetne anomalije na mestih znatnih razlik v magnetni susceptibilnosti med arheološkimi ostanki in materiali, v katerih se nahajajo. Glede na to, da se arheološki ostanki na kmetijskih površinah Dravskega polja nahajajo tik pod ornico, gre za relativno majhne globine plasti, na katerih razlike v magnetni susceptibilnosti med prazgodovinskimi arheološkimi ostanki in medijem, v katerem se nahajajo, praviloma dokaj uspešno kartiramo tudi z magnetometri slabše ločljivosti (glej npr. Mušič 1996; Mušič 2022, 8–19).

Zaradi nestabilnosti odčitkov vertikalnega gradienta magnetnega polja, ki so posledica magnetnih neviht v času izvajanja meritev, le-teh ni bilo mogoče izvesti. Pretočni gradiometer, ki je bil takrat edini magnetometer, ki smo ga imeli na razpolago, je namreč pogosto podvržen naglemu drsenju vrednosti (*drift*) že zaradi relativno šibkih dnevnih sprememb v Zemljinem magnetnem polju, še posebej pa je občutljiv na kaotične spremembe zaradi magnetnih neviht, ki ob precej različni intenziteti običajno trajajo več dni. Dodaten problem za izvajanje magnetnih meritev je bil tudi visokonapetostni daljnovod v osrednjem delu površine, predvidene za geofizikalno raziskavo, čeprav je bilo to v danih okoliščinah celo manj moteče.

Glede na te okoliščine in časovno omejitev za posamezne vrste predhodnih raziskav je ostala edina možnost geoelektrično kartiranje. To glede na rezultate terenskega pregleda, ki so kazali na prazgodovinske ostanke, ni bila ustrezna izbira, je pa bila v danem trenutku edina možna. Običajen način izvajanja meritev smo izboljšali v smeri večjega števila odčitkov na enoto površine na način, da smo vzdolž prečnic vrednosti upornosti odčitavali v razdalji 0,5 m in ne (kot običajno) 1 m. Kljub ne povsem posrečeni izbiri metode za geofizikalno kartiranje na območju prazgodovinskega najdišča je veljalo upornostne meritve kljub temu izvesti. Le izjemoma imamo namreč možnost primerjave rezultatov geofizikalnih raziskav z dejanskimi viri anomalij na tako velikih površinah. Pravzaprav so predhodne arheološke raziskave na trasah avtocest edina takšna možnost nasploh v Sloveniji in rezultati kažejo na izreden pomen teh raziskav. Ponekod smo s podrobnejšo analizo rezultatov geofizikalnih raziskav in arheoloških izkopavanj prišli tudi do presenetljivih zaključkov, ki so pomembni za načrtovanje raziskav in uvajanje posebnih postopkov analize in razumevanje rezultatov tudi v prihodnje. Kot eno od takšnih posebnosti, ki so relevantne tudi v primeru raziskav ob Zrkovski cesti na Pobrežju, velja vsekakor omeniti geofizikalno raziskavo na najdišču Rogoza, kjer je bilo pri arheoloških izkopavanjih odkrito bronastodobno naselje. Gre za podobne okoliščine, v katerih pa smo na Rogozi uspeli pojasniti korelacijo med sestavo sedimentov in upornostnimi facijami, ki predstavljajo upornostni ekvivalent zrnavosti sedimentov, in naselbinskimi oblikami, ki so bile odkrite samo na nekoliko dvignjenih prodnih sipinah (glej Mušič 2022, 8–19). To je bila med drugim motivacija za izvajanje geoelektričnega kartiranja tudi na prazgodovinskem najdišču ob Zrkovski cesti na Pobrežju.

Kot pričajo rezultati geofizikalne raziskave, lahko (le) na ta način pridemo do nekaterih povsem novih spoznanj. Geofizikalne raziskave za potrebe arheologije so praviloma usmerjene v prepoznavanje anomalij posameznih arheoloških virov (ostalin), za kar je s stališča geofizike potrebno relativno visoko razmerje med signalom (koristna informacija-arheologija) in šumom (vse vrste motenj, tudi geološka podlaga). Povsod, kjer je razmerje med signalom in šumom (*signal to noise*

ratio) nizko, gre za nekakšno „slepo cono", ker so amplitude šuma podobne ali večje od signala in zato zakrivajo šibke vire koristnih informacij. Ena od tipičnih tovrstnih situacij so arheološka najdišča na pedosekvencah na produ in pesku (za razlago glej: Stritar 1990). Prodne sipine so za upornostno metodo zaradi izrazito visoke upornosti pogosto izrazita „slepa cona" (Mušič 2022; Mušič 1999; Mušič 2005).

Poleg tega imajo prazgodovinske naselbinske oblike zaradi razmerja med globino, na kateri se nahajajo, in prostornino negativnih naselbinskih ostankov pogosto tudi zelo majhen



7 Območji 1 in 2, raziskani z geoelektričnim kartiranjem na posnetku GoogleEarth iz leta 2001. Desno zgoraj je zračna fotografija posneta z balonom s pogledom iz severne strani na rob najmlajše pleistocenske dravske terase z izkopnim poljem. Na robu terase so zelo jasno vidni vključki rahlo vezanega konglomerata (glej tudi **sl. 9**). Pojave konglomeratnih vključkov ob robovih najmlajše pleistocenske dravske terase je ugotovil in pojasnil že L. Žlebnik (1982).

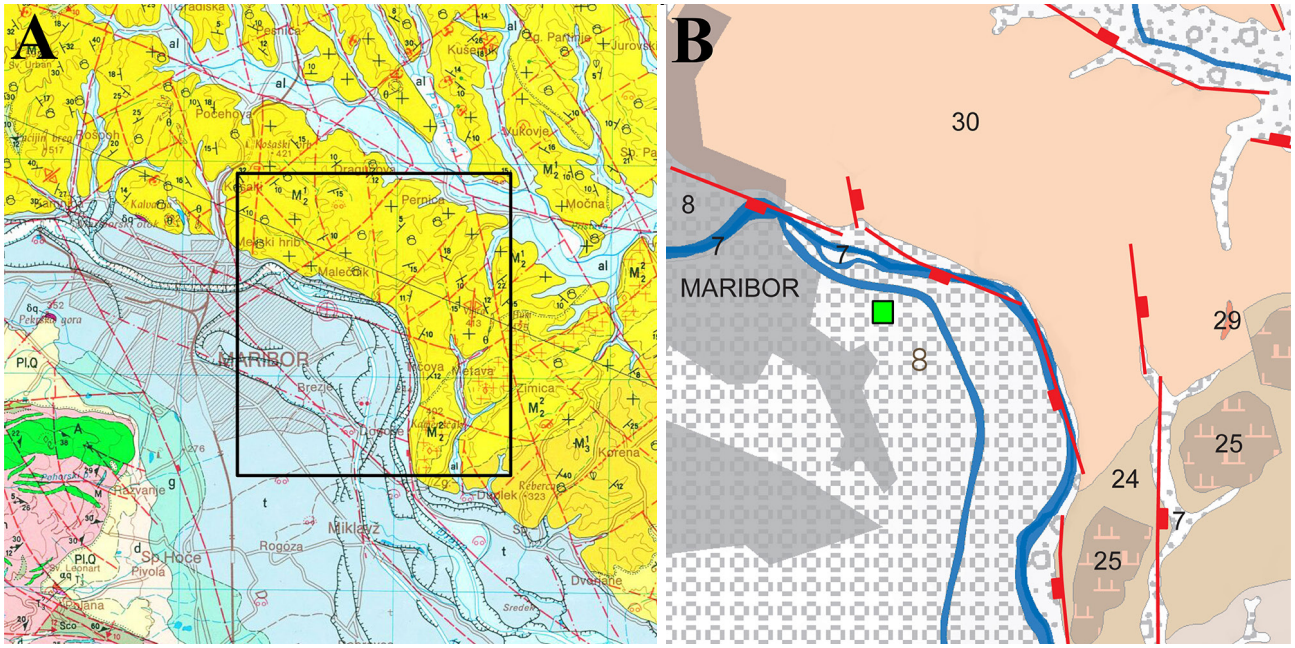

8 Osnovna geološka karta, merilo 1 : 100.000, list Maribor in Leibniz (Žnidarčič M., Mioč P. 1989) (A). Bronastodobna naselbina se nahaja na najmlajši pleistocenski terasi s prevladujočo peščeno prodnato sestavo aluvialnih sedimentov z vključki slabo vezanih konglomeratov na robu terase (B, zelen pravokotnik) (prirejeno po: Jelen, Rifelj 2011).

upornostni učinek na današnjem površju in so zaradi tega običajno izven merilnega območja upornostne metode.

Rešitev problema se vsaj deloma skriva v podatkih, pridobljenih na velikih odkopanih površinah, kjer so arheologi že večkrat prišli do ugotovitev, ki ponujajo rešitev v smislu prostorskega odnosa med arheološkimi ostanki, geomorfologijo in npr. zrnavostjo sedimentov v geološki podlagi. Pomembne so ugotovitve, do katerih so prišli pri izkopavanjih na arheološkem najdišču Pod Kotom – jug pri Krogu (Šavel 2008) in podobno tudi na Rogozi (Črešnar 2022), kjer je večina arheoloških ostankov ohranjena v prodnih in peščenih prodnih sedimentih. Irena Šavel v poglavju Geografski in geomorfološki oris najdišča piše: „*Višji vrhovi sipin so tako ostali na površini, bili so nepoplavljeni in so vse od nastanka potencialna hodna površina. Na teh višjih vrhovih, ki jih poplavne vode niso dosegle, so bili v geološko podlago gramoza in peska vkopani prazgodovinski grobovi in zgodnjesrednjeveška zemljanka; v nižje ležečih sipinah pa so bili pod plastjo mlajših naplavin odkriti sledovi poselitve iz zgodnje bronaste dobe*“. Na pozno bronastodobnem in starejše železnodobnem najdišču na Rogozi smo ugotovili podobno situacijo. Vsi naselbinski ostanki se nahajajo na prodnati in peščeno-prodnati podlagi, ki je nekoliko dvignjena nad neposredno okolico in jo na vzhodnem delu zamejuje nekdanji manjši vodotok oziroma njegovo korito, na južnem delu pa njegovo razlivno območje, oboje s peščeno-meljastimi sedimenti. Med drugim nas je zanimalo, če gre za podobno situacijo tudi na najdišču iz pozne bronaste dobe ob Zrkovski cesti na Pobrežju.

Sistematična arheološka izkopavanja so za geofizikalno metodo edina relevantna povratna informacija v smislu preverbe virov geofizikalnih anomalij. Rezultati izkopavanj so v tem smislu odločilnega pomena za opredeljevanje določenih razponov vrednosti navidezne upornosti, ki so relevantni za prepoznavanje upornostnih sprememb zaradi prisotnosti arheoloških ostankov, pa tudi za opredeljevanje sedimentnih sekvenc kot morebitnih paleookoljskih indikatorjev za poselitev v arheološki preteklosti.

Naselbina iz pozne bronaste dobe ob Zrkovski cesti na Pobrežju se nahaja na holocenski terasi, ki poteka vzporedno z Dravo od Pobrežja, mimo Zrkovcev, Dogoš, Miklavža, Loke, Gerečje vasi in Zgornje Hajdine na Ptujsko polje (**sl. 7, 8**). Pleistocenske in holocenske naplavine Dravskega polja sestoje iz proda s peskom in meljem, med katerega so vložene plasti in leče peska. Prod se je ponekod sprijel v plasti in leče rahlo vezanega konglomerata, debele od 0,5 m do 1 m. Konglomeratni vložki so predvsem na robovih teras (za podrobnejše razlage glej Žlebnik 1982, 151—164; Mencin Gale *et al.* 2019, 189–218; Jelen, Rifelj 2011). Takšni slabo konsolidirani konglomeratni vložki ob robu najmlajše pleistocenske terase so bili odkriti tudi v arheološkem izkopnem polju ob Zrkovski cesti na Pobrežju (**sl. 9:** K).

Krajinskim sistemom oziroma pedosekvencam na produ in pesku moramo zaradi njihove razširjenosti v rečnih dolinah nižinskega sveta in predvsem zaradi poselitev pleistocenskih rečnih teras že v prazgodovini, tudi v luči geofizikalnih

raziskav, posvetiti ustrezno pozornost, čeprav rezultati praviloma niso jasni, še manj pa so enoznačni.

Po poročilu Tomaža Verbiča, ki je izvajal geološko spremljavo arheoloških izkopavanj na Rogozi (Verbič 1998), so povzete nekatere splošne ugotovitve, relevantne za geofizikalno raziskavo tudi na območju ob Zrkovski cesti na Pobrežju. Verbič rečne sedimente na najdišču kronološko razvršča takole: najstarejši je peščen prod, pretežno nekarbonaten, sediment Drave iz obdobja zadnje poledenitve in deglaciacije, ko je Drava nasula obsežen aluvialni vršaj, ki se razprostira po pretežnem delu površine današnjega Dravskega in Ptujskega polja. Pleistocenski prod je oblikoval valovito pokrajino, kjer so nižja območja kasneje zapolnili glineno-ilovnati sedimenti, prineseni s površinskimi vodotoki. Na podlagi primerjave razponov navidezne upornosti, iz katerih izhajajo opredelitve upornostnih facij na obeh lokacijah, lahko zaključimo, da sta si okolji, kot izhaja tudi iz opisa T. Verbiča (1998), podobni. Kljub temu pa se tudi pomembno razlikujeta, kar je razloženo v nadaljevanju.

3.2 Geofizikalna metoda in rezultati

Geoelektrično kartiranje smo izvajali z metodo elektrodnih dvojčkov (*Twin probes array*) (glej npr. Walker 1986; Mušič 1999). To metodo uporabljamo za geoelektrično kartiranje, ker v pravilni površinski mreži merimo vrednosti upora do enake globine, ki je določena z razdaljo med premičnima elektrodama. Globina dosega pri razdalji 0,5 m pri optimalni vlažnosti tal znaša približno 1 m.

Geoelektrična upornostna metoda v splošnem temelji na električnem polju, ki ga pod površjem vzpostavimo preko galvanskega člena in para tokovnih elektrod. S spremljanjem razlik v napetosti, ob upoštevanju geometrije elektrodne razvrstitve, lahko izrazimo odčitke v vsaki merilni točki kot navidezno upornost določene prostornine tal. Za različne elektrodne razvrstitve namreč dobimo različne vrednosti upora, ki ga šele z enačbami, ki upoštevajo geometrijski faktor, kot imenujemo način razvrščanja elektrod na površju, pretvorimo v navidezno upornost. Metoda elektrodnih dvojčkov, ki se najpogosteje uporablja za geoelektrično kartiranje v arheologiji, je dobila ime po dveh identičnih



9 Zračni posnetek iz balona med arheološkimi izkopavanji. Na severnem robu terase so konglomeratni vložki (K), kar ustreza razlagi L. Žlebnika (1982), da se je prod ponekod sprijel v plasti in leče rahlo vezanega konglomerata, predvsem ob robovih terase (glej tudi **sl. 7** in **8**). Upornostni učinek teh delno konsolidiranih prodnatih sedimentov se dobro vidi tudi na rezultatih geoelektričnega kartiranja (**sl. 11**). Na zračni fotografiji so jasno vidne tudi nekoliko svetlejše površine, ki predstavljajo peščeno prodne sipine (P).

parih elektrod (C_1P_1 in C_2P_2). En par tokovne in potencialne elektrode je teoretično neskončno oddaljen od drugega enakega para. Pri takšni medsebojni oddaljenosti orientacija merilnega para ne vpliva bistveno na izmerjene vrednosti.

Vrednosti upora smo odčitavali v vzporednih prečnicah z medsebojno oddaljenostjo 1 m, razdalja med merilnimi točkami v smeri prečnic pa je bila 0,5 m. Na ta način smo dobili za vsak kvadrant velikosti 20 × 20 m 800 odčitkov navidezne električne upornosti, kar načeloma zadošča za prepoznavanje tudi razmeroma majhnih arheoloških objektov, ki se po upornosti razlikujejo od medija, v katerem se nahajajo. Površina Območja 1 na severni strani Zrkovske ceste meri 3.200 m^2, Območje 2 na južni strani pa 1.200 m^2 (**sl. 7**). Pogoji terenskega dela na izravnani, sveže posejani njivi so bili za arheološko izpovednost rezultatov geoelektrične upornostne metode razmeroma ugodni.

Pomembno pri razlagah rezultatov geoelektričnega kartiranja je, da zaključke izvajamo na vrednostih navidezne upornosti (ohm.m) (**sl. 10**) in ne na uporu (ohm), kot se pre(pogosto) navaja v arheološki literaturi. Razlog za to so želje po interpretacijah, ki se vselej zadovoljijo s tlorisnimi oblikami anomalij „relativnih razlik v uporu", ki jih lahko pripišemo učinku arheoloških ostankov, kar pa v tem primeru ne zadošča.

Za metodo elektrodnih dvojčkov ne obstaja ena sama enačba. Zaradi podobne razdalje med parom premičnih elektrod (C_1P_1) in parom oddaljenih, nepremičnih elektrod (C_2P_2), je v tem primeru za izračunavanje (navidezne) upornosti uporabljena preprosta enačba ρ = πRd, ki jo predlaga R. Walker s sodelavci (Walker *et al.* 1986). Pri tem je ρ simbol za upornost, R za upor in d za razdaljo med parom premičnih elektrod (0,5 m). Upoštevati je treba tudi začetno razdaljo med parom nepremičnih elektrod (RP-*remote probes*), ki je bila 1 m in ne vpliva na enačbo.

To je glede na geometrijo elektrodne razvrstitve elektrodnih dvojčkov, ki je zelo podvržena kontaktni upornosti na stiku

Material	r (ohm.m)
prod	do 8000
pesek	100–300
melj	20–120
glina, ilovica	2–50

10 Preglednica z okvirnimi razponi vrednosti navidezne upornosti (ohm.m) za ključne sedimentne frakcije: prod, pesek, melj in glino. Te okvirne vrednosti so bile upoštevane za definiranje upornostnih facij, ki izhajajo iz intervalov navidezne upornosti, značilnih za sedimentne sekvence različne zrnavosti (prirejeno po: Mušič 2022, 8–19).

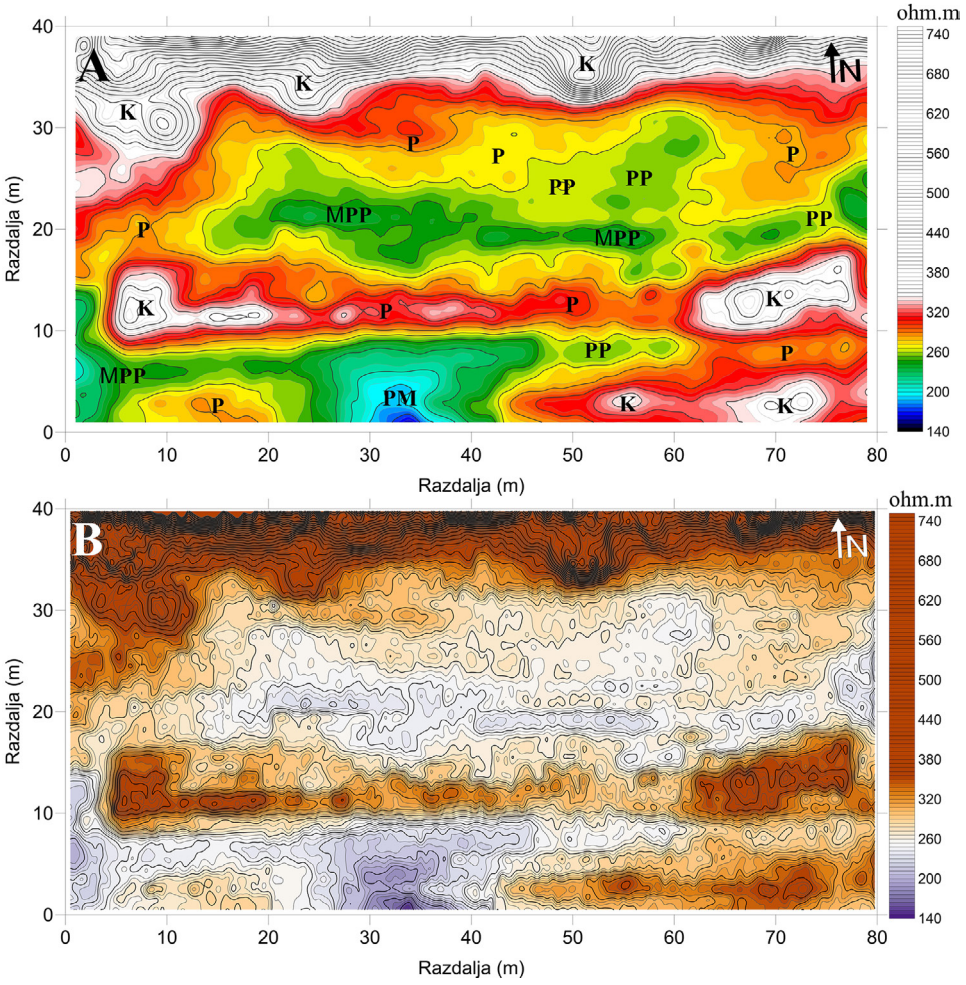

11 Rezultati geoelektričnega kartiranja na Območju 1 (glej tudi **sl. 7, 13** in **14**) za vrednosti navidezne upornosti, preračunane na mrežo 1 × 1 m po uporabi filtra visokih frekvenc (*low pass filter*). K – slabo sprijet konglomerat (>320 ohm.m), P – prod (260–320 ohm.m), PP – peščen prod (250–260 ohm.m), MPP – meljasto peščen prod (200–250 ohm.m), PM – peščen melj (<200 ohm.m) (A). Vrednosti navidezne upornosti, preračunane na mrežo 0,25 × 0,25 m, po uporabi filtra visokih frekvenc (*low pass filter*), za ugotavljanje morebitnih korelacij z naselbinskimi ostanki (B). Osnovni statistični parametri za vrednosti navidezne upornosti na Območju 1: min: 144 ohm.m, maks: 834 ohm.m, srednja vrednost 315 ohm.m, standardni odklon: 89 ohm.m.

elektrod z vrhnjim, pogosto izsušenim slojem tal, samo približen izračun navidezne upornosti, ki pa v našem primeru predstavlja ustrezen približek te količine do globine približno 1m za definiranje upornostnih facij, ki predstavljajo približen ekvivalent zrnavosti sedimentov (glej npr. Mušič 2022).

Vsi rezultati geoelektričnega kartiranja so torej predstavljeni kot navidezna upornost (ohm.m) (sl. 11–14) in ne kot upor (ohm). Sicer se pri geoelektričnem kartiranju v arheologiji največ uporablja kar upor (ohm), ker nas praviloma zanimajo izključno relativne spremembe upora v bočni smeri in posledično tlorisna pojavnost anomalnih vrednosti, ki običajno predstavlja v bistvu edini kriterij pri prepoznavanju upornostnega učinka arheoloških objektov.

Na sl. 11A in 12A so označena območja navidezne upornosti, ki jih pripisujemo petim upornostnim facijam, ki v splošnem ustrezajo petim tipom aluvialnih sedimentov:

- K – upornostna facija zelo visokih vrednosti upornosti: >320 ohm.m – slabo konsolidiran konglomerat, ki se pojavlja na več mestih, še posebej na robu pleistocenske terase.
- P – upornostna facija visokih vrednosti upornosti: 260–320 ohm.m – prod.
- PP – upornostna facija srednjih vrednosti upornosti: 250–260 ohm.m – peščen prod.
- MPP – upornostna facija nizkih vrednosti upornosti: 200–250 ohm.m – meljasto peščen prod.
- PM – upornostna facija zelo nizkih vrednosti upornosti: <200 ohm.m) – meljast pesek.

3.3 Zaključki

Na podlagi analize rezultatov geoelektričnega kartiranja ni mogoče povsem zanesljivo oceniti, koliko so upornostne razlike posledica sedimentov različne zrnavosti in koliko rabe tega prostora oziroma intervencij za gradnjo naselbine v pozni bronasti dobi. Splošen vtis je, da je določen delež višjeupornostnih anomalij najverjetneje posledica dejavnosti na naselbini, čeprav posameznih naselbinskih ostankov skoraj nikjer ne moremo povsem enoznačno in zanesljivo povezati z upornostnimi anomalijami tudi pri kartiranih vrednostih navidezne upornosti, preračunanih na mrežo 0,25 × 0,25 m. Je pa povsem očitno, da je veliko več po površini razmeroma majhnih upornostnih anomalij na Območju 1, kjer je bilo odkritih veliko več naselbinskih ostankov kot na Območju 2, ki kaže povsem drugačno upornostno podobo. Tudi zaradi tega domnevamo, da je lahko pomemben del

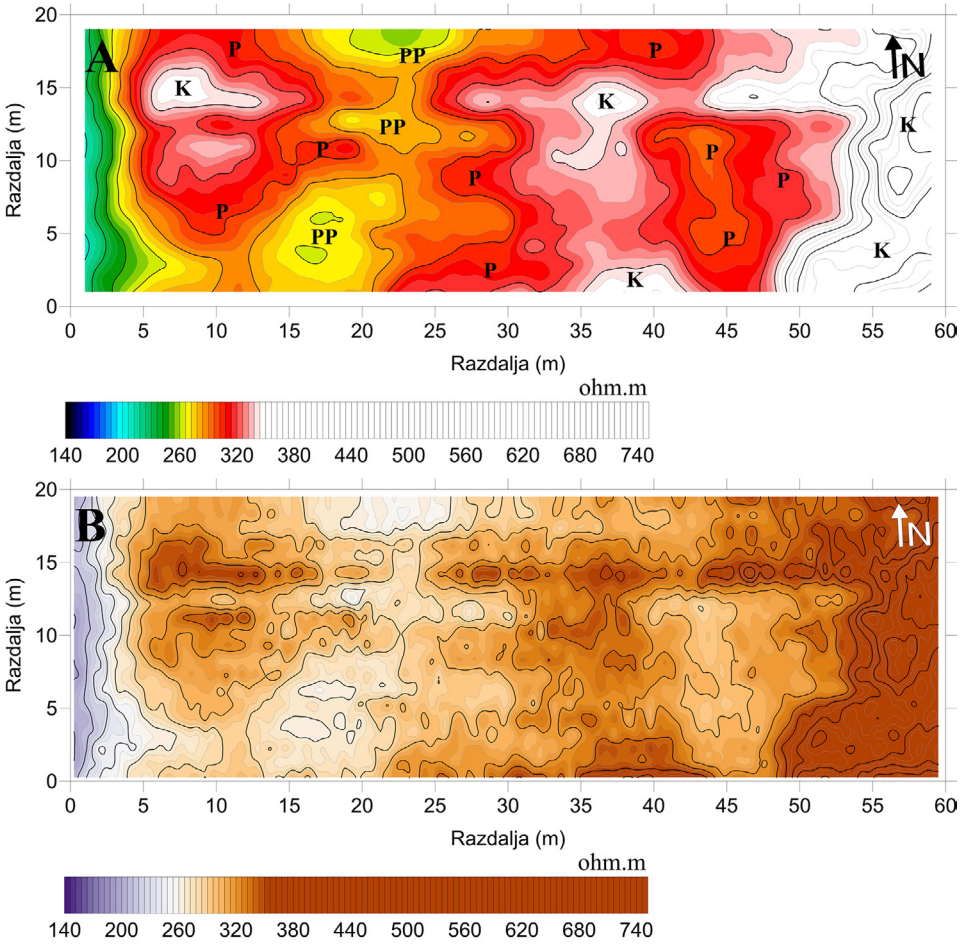

12 Rezultati geoelektričnega kartiranja na Območju 2 (glej tudi sl. 7, 13 in 14) za vrednosti navidezne upornosti, preračunane na mrežo 1 × 1 m po uporabi filtra visokih frekvenc (*low pass filter*). K – slabo sprijet konglomerat (>320 ohm.m), P – prod (260–320 ohm.m), PP – peščen prod (250–260 ohm.m) (A). Vrednosti navidezne upornosti, preračunane na mrežo 0,25 × 0,25 m po uporabi filtra visokih frekvenc (*low pass filter*), za ugotavljanje morebitnih korelacij z naselbinskimi ostanki (B). Osnovni statistični parametri za vrednosti navidezne upornosti na Območju 2: min: 191 ohm.m, maks: 450 ohm.m, srednja vrednost 314 ohm.m, standardni odklon: 41 ohm.m.

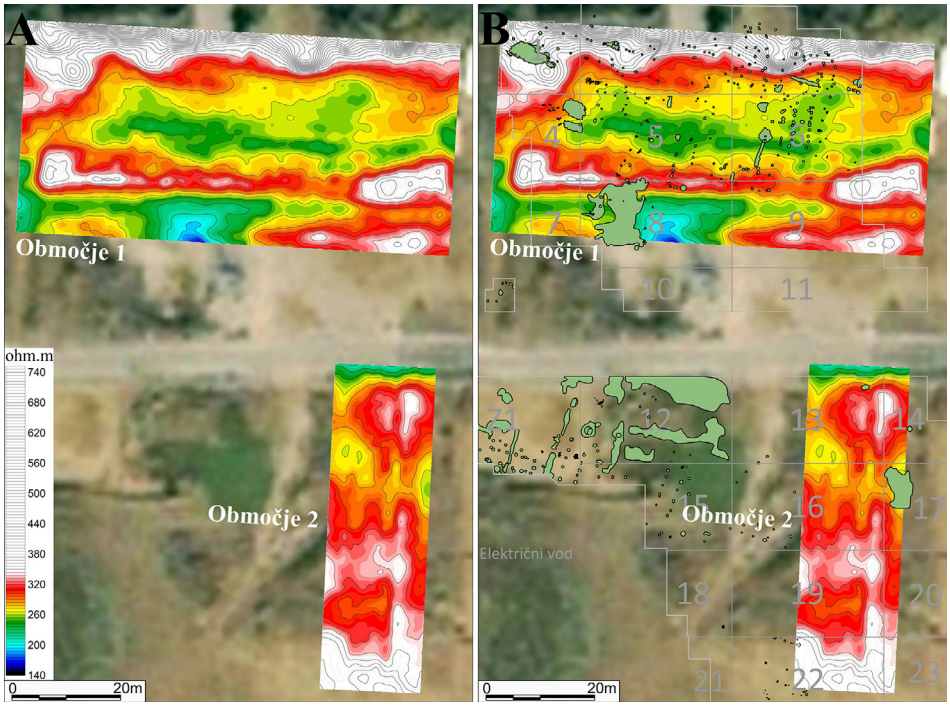

13 Primerjava rezultatov geoelektričnega kartiranja in naselbinskih ostankov iz pozne bronaste dobe (glej tudi **sl. 11** in **12**) za vrednosti navidezne upornosti, preračunane na mrežo 1 × 1 m po uporabi filtra visokih frekvenc (*low pass filter*). Naselbinski ostanki se v največji meri nahajajo na srednje (peščen prod), visoko (prod) in zelo visoko upornostni (konglomerat) podlagi, medtem ko je le-teh bistveno manj na nizkoupornostni (meljasto peščen prod) podlagi. Za zelo nizke vrednosti upornosti (meljast pesek) pa je povsod značilna odsotnost naselbinskih ostankov.

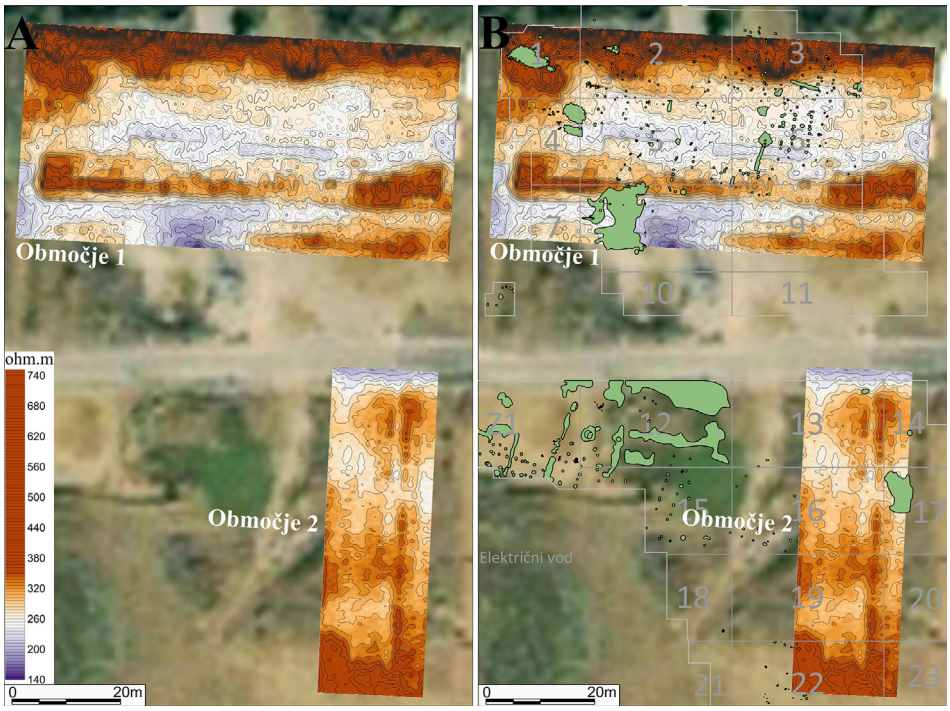

14 Primerjava rezultatov geoelektričnega kartiranja in naselbinskih ostankov iz pozne bronaste dobe (glej tudi **sl. 11** in **12**) za vrednosti navidezne upornosti, preračunane na mrežo 0,25 × 0,25 m po uporabi filtra visokih frekvenc (*low pass filter*). Naselbinski ostanki se v največji meri nahajajo na srednje- (peščen prod), visoko- (prod) in zelo visokoupornostni (konglomerat) podlagi, medtem ko je le-teh bistveno manj na nizkoupornostni (meljasto peščen prod) podlagi. Za zelo nizke vrednosti upornosti (meljast pesek) pa je povsod značilna odsotnost naselbinskih ostankov. Posameznih naselbinskih ostankov ni mogoče povsem zanesljivo povezati z upornostnimi anomalijami.

upornostnih anomalij na Območju 1 posledica naselbinskih ostankov oziroma raznih intervencij v okviru naselbine na splošno. Ne moremo izključiti niti možnosti, da je do „neskladja" med rezultati geoelektričnega kartiranja in arheološko raziskanimi naselbinskimi ostanki deloma prišlo zaradi manjšega zamika v položaju med obema podatkovnima slojema. Zaradi relativno majhnih tlorisnih presekov naselbinskih ostankov je lahko to tudi ključni razlog za neskladje na prikazih. Naselbinski ostanki se v največji meri nahajajo na topografsko nekoliko višjem delu terena bližje robu pleistocenske terase, in sicer na srednje (peščen prod), visoko (prod) in zelo visokoupornostni (konglomerat) podlagi, medtem ko je le-teh bistveno manj na nizkoupornostni (meljasto peščen prod) podlagi. Za območja zelo nizke vrednosti upornosti (meljast pesek) je povsod značilna odsotnost naselbinskih ostankov.

4 Metodologija arheoloških izkopavanj in opisi osnovnih stratigrafskih plasti

Mira Strmčnik Gulič, Matija Črešnar, Bine Kramberger

4.1 Metodologija izkopavanj

Na celotnem izkopnem polju, razdeljenem na območji Pobrežje I in Pobrežje II, je bila postavljena enotna osnovna izkopavalna mreža, ki je sledila usmeritvi S–J/V–Z (**sl. 15**).

Območje Pobrežje I (A, B) je bilo nadalje razdeljeno na sektorje (1–45), ki so praviloma merili 28 × 16 m, vendar so bili številni prilagojeni mejam izkopnega polja in so bili tako manjši. Izven osnovne trase tega dela najdišča so bili za potrebe dovozov izkopani še en sektor v smeri proti vzhodu (sek. V) in dva sektorja proti zahodu (sek. Z1 in Z2), proti jugu od njiju pa je bil izkopan še jarek na trasi električnega voda. Na mejah sektorjev so stali kontrolni profili debeline pribl. 0,80 m. Posamezen sektor je bil nato nadalje razdeljen na kvadrante velikosti 4 × 4 m. Izkopavanje je naprej potekalo strojno, z odstranitvijo ornice (SE 1), a je ta izkop dosegel različne globine, med 0,10 do 0,35–0,40 m, na nekaterih območjih pa je izkopavanje od vrha potekalo ročno. Samo ročno je potekalo izkopavanje vseh nižjih plasti. Izkopavanje je bilo stratigrafsko oziroma kombinirano z režnji, če je bila plast oziroma stratigrafska enota (SE) debelejša od pribl. 0,15 m. Generalni načrti sektorjev so bili sproti risani na milimetrski papir v merilu 1 : 50, detajli in posamezne ostaline v merilu 1 : 20, profili med sektorji pa prav tako v merilu 1 : 50 (**sl. 15–26**). Vse arheološke strukture so bile ustrezno fotografsko dokumentirane.[2] Najdbe so bile oprane, preliminarno pregledane in sortirane ter delno tudi izrisane na terenu. Če je bilo možno, so bile posode prav tako že na terenu tudi rekonstruirane.[3] Posebne obravnave so bile deležne morebitne kovinske najdbe.[4] Zemljina jam za sohe in drugih kulturnih jam je bila flotirana in mokro sejana skozi sita z odprtinami 3 mm, 1 mm in 0,5 mm[5] (Velušček 2002, 3).

Na območju izkopa za kanalizacijo na Zrkovski cesti (sek. K), ki je potekalo leta 2002 tik ob sektorju Z1 najdišča Pobrežje I, je bilo izkopno polje razdeljeno na mrežo desetih kvadrantov s stranicami dolžine praviloma 3 m, a z določenimi odstopanji (Predan 2003, 2). Vse plasti in arheološke ostaline so bile dokumentirane v tlorisu in v preseku ter izmerjene s tahimetrom. Risanje posameznih struktur je potekalo v merilu 1 : 20, glavni načrt in kontrolni profili pa so bili izdelani v merilu 1 : 50.[6] Dokumentacija je bila podprta s fotografijami.[7] Že tekom izkopavanj je bilo vse odkrito gradivo oprano, primarno restavrirano,[8] opravljen pa je bil tudi prvi izbor najdb za izris.

Območje Pobrežje II je bilo razdeljeno na sektorje (S1–S29),[9] ki so praviloma merili 60 × 40 m. Vendar pa so bili v veliki meri prilagojeni mejam izkopnega polja in so tako lahko bili tudi drugačnih dimenzij. Med sektorji so bili kontrolni profili širine pribl. 0,80 m. Posamezen sektor je bil razdeljen na kvadrante velikosti 4 × 4 m. Dela so se začela s strojno odstranitvijo ornice (SE S1)[10] do globine 0,35–0,40 m. Po tej globini se je izkopavanje nadaljevalo izključno ročno. Vse plasti in arheološke ostaline so bile dokumentirane v tlorisu in v preseku. Risanje posameznih struktur je potekalo v merilu 1 : 20, generalnih načrti in profili pa so bili izdelani v merilu 1 : 50. Dokumentacija je bila podprta s fotografijami in geodetskimi meritvami.[11] Sočasno z izkopavanjem je potekalo tudi vzorčenje za nadaljnje analize, izvajala sta se flotacija in mokro sejanje izbranih sedimentov, pripravljal pa se je tudi izbor najdb za izris[12] (Strmčnik Gulič 2006).

2 Za fotografijo je v glavnem skrbel I. Bizjak (ZVKDS, OE Maribor).

3 Rekonstrukcije posodja se je opravljalo pod vodstvom S. Gojkoviča (ZVKDS, OE Maribor).

4 Konzervacijo kovinskih najdb je opravljala S. Colnarič (ZVKDS, OE Maribor).

5 Flotacija in mokro sejanje sta se izvajala predvsem v letu 2001, medtem ko so bili v letu 2000 tako obdelani samo sedimenti iz nekaterih jam, predvsem iz sek. 12. Delo je potekalo pod vodstvom J. Dirjeca (Institut za arheologijo ZRC SAZU), ki je presejano vsebino tudi pregledal. Rastlinski ostanki so bili poslani na analizo na Biološki inštitut J. Hadžija ZRC SAZU (glej Poglavje 7.3, Črešnar, Culiberg).

6 Izrise je pripravljal V. Kmetič.

7 Za fotografsko dokumentacijo so skrbeli I. Bizjak, D. Marjanovič in P. Predan.

8 Restavriranje je vodil S. Gojkovič (ZVKDS, OE Maribor).

9 Da bi ločili sektorje in stratigrafske enote najdišč Pobrežje I in II, ki imajo sicer isto oznako oziroma številko, se le-te na najdišču Pobrežje II začnejo s črko S (npr. sek. S1 in SE S1).

10 Glej predhodno opombo.

11 Za oboje so bili zadolženi I. Bizjak, A. Bizjak, J. Pestiček in M. Milenkovič.

12 Za risbe je skrbel D. Oman (Pokrajinski muzej Maribor).

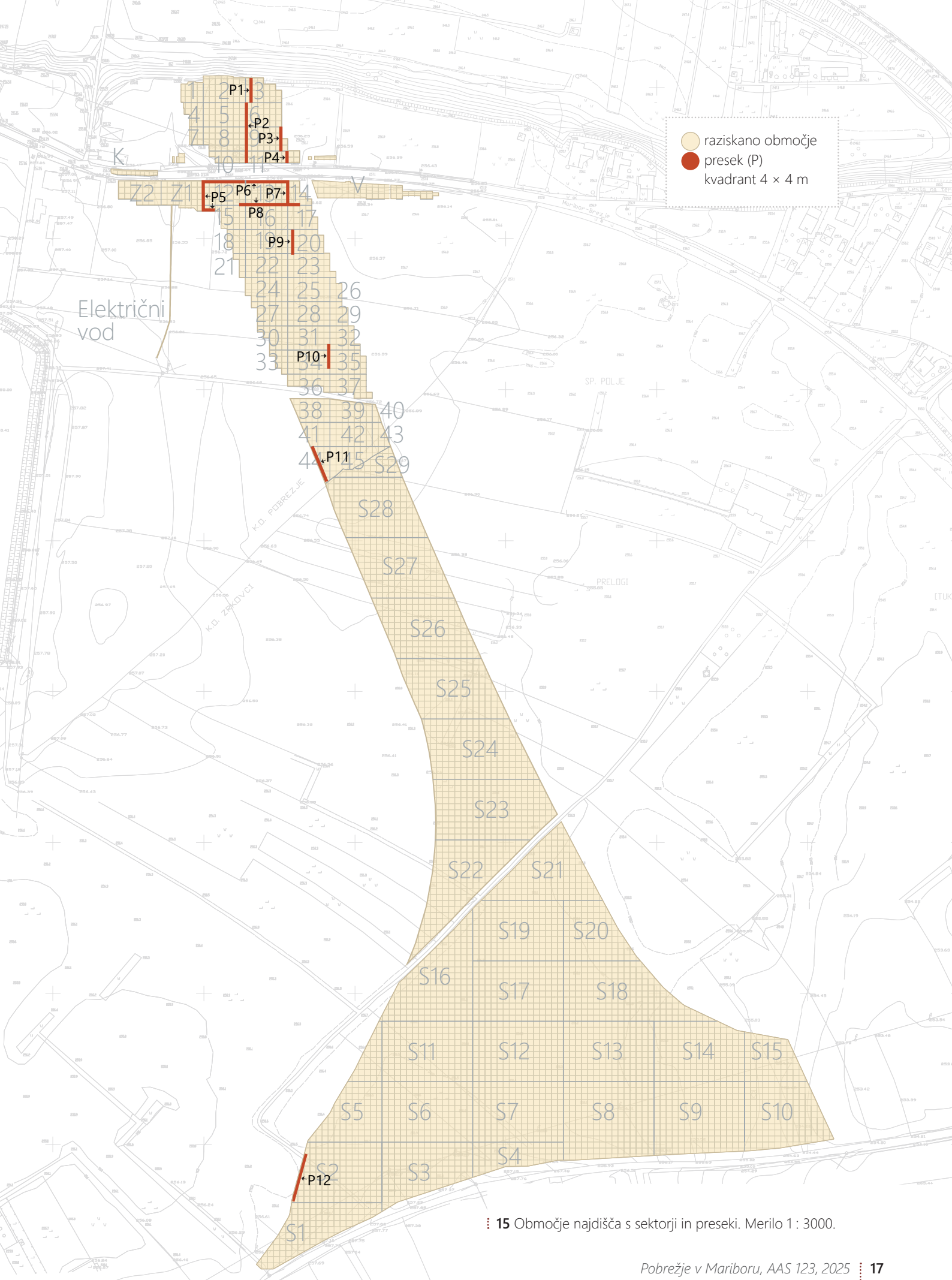

15 Območje najdišča s sektorji in preseki. Merilo 1 : 3000.

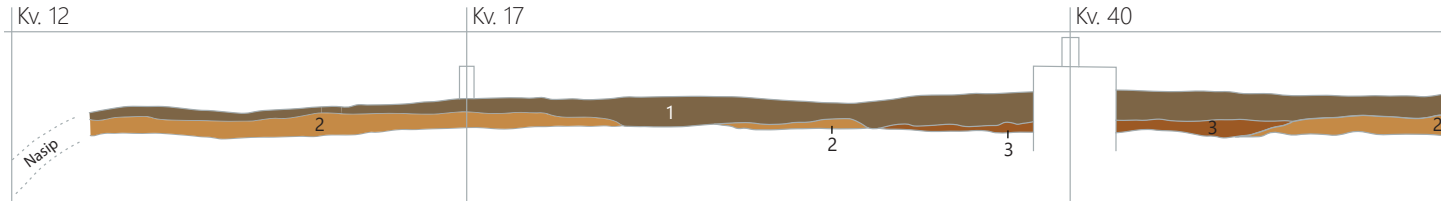

16 Presek 1, sektor 3. Merilo 1 : 50.

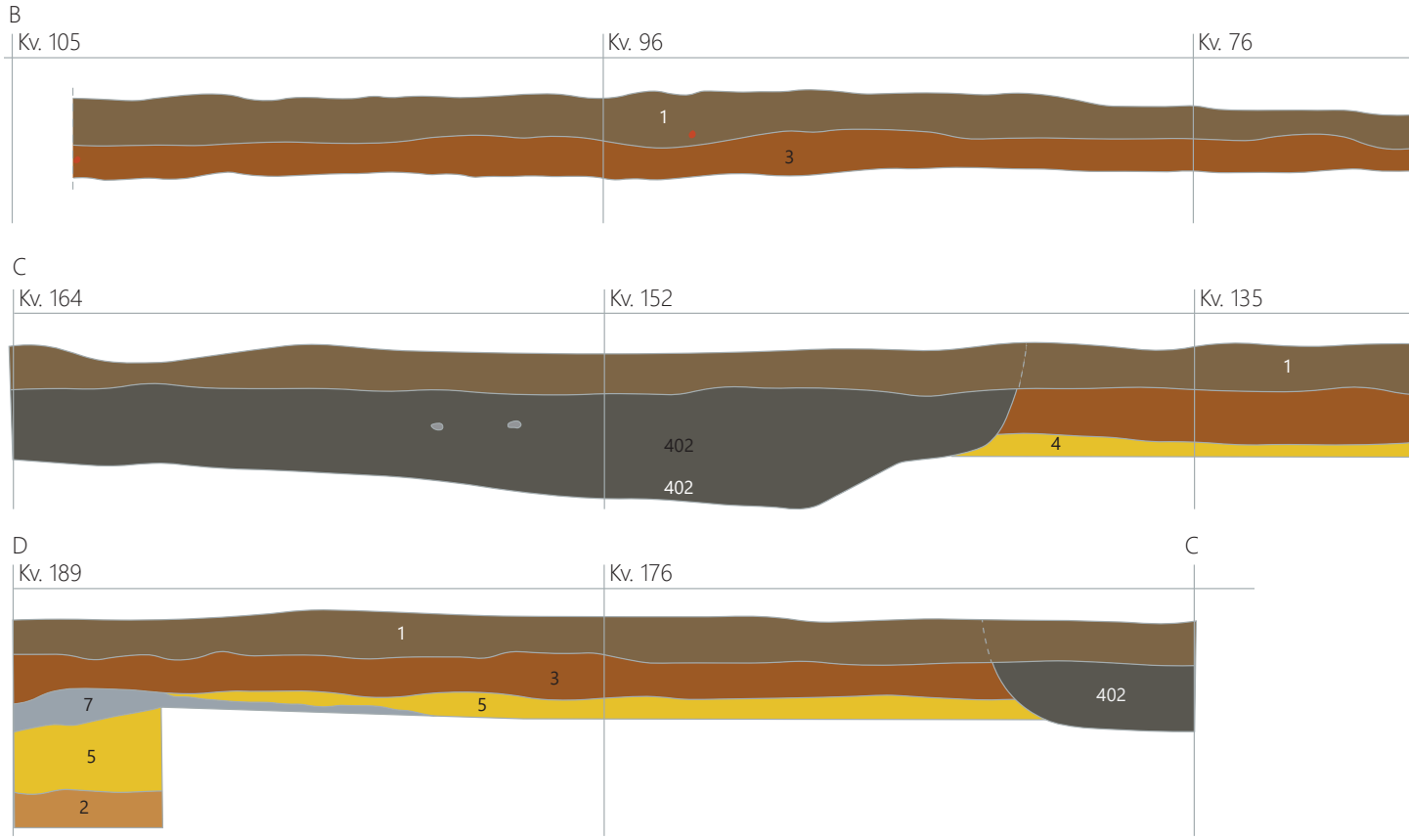

17 Presek 2A–B–C–D, sektorji 6, 9, 11. Merilo 1 : 50.

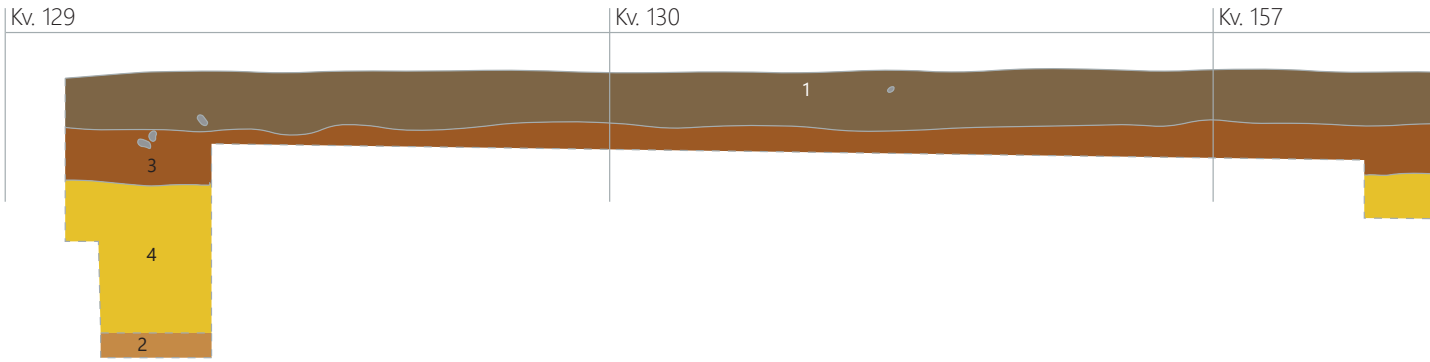

18 Presek 3, sektor 9. Merilo 1 : 50.

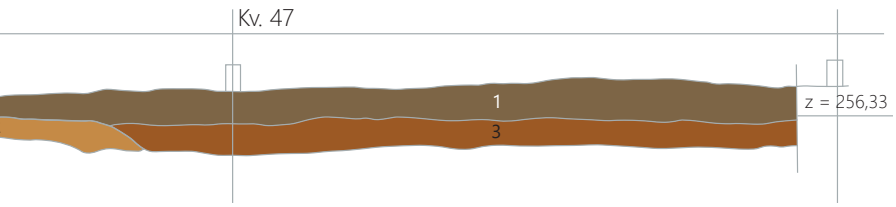

- SE 1 – ornica
- SE 2 – geološka prodnata osnova
- SE 3 – kulturna rjava glinena plast
- SE 5 = SE 4 – rumenkasto rjava peščena plast
- SE 7 – geološka plast mivke
- SE 402 – novodobni jarek

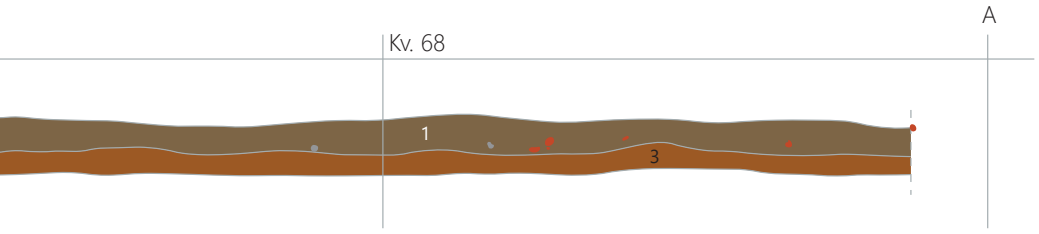

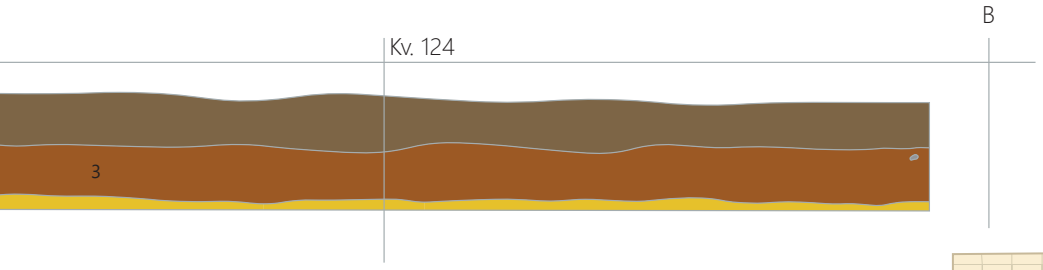

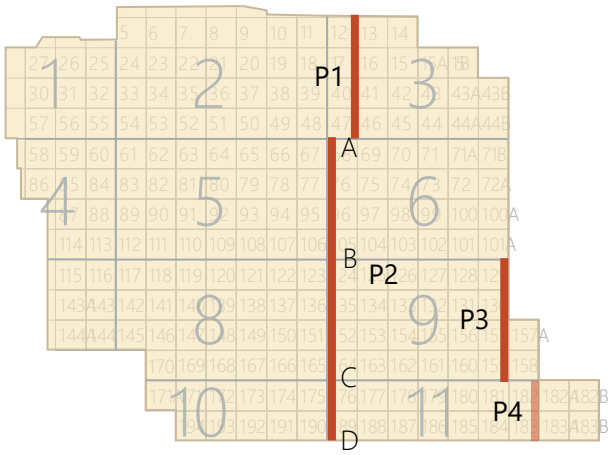

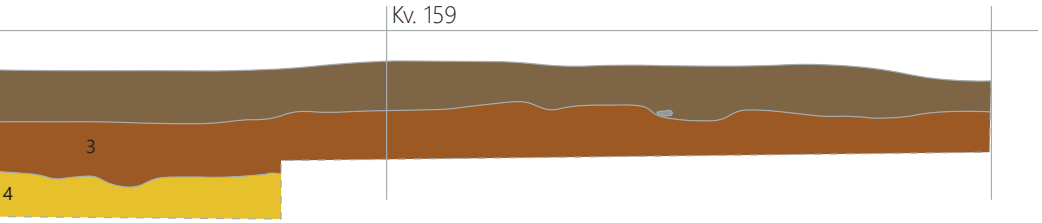

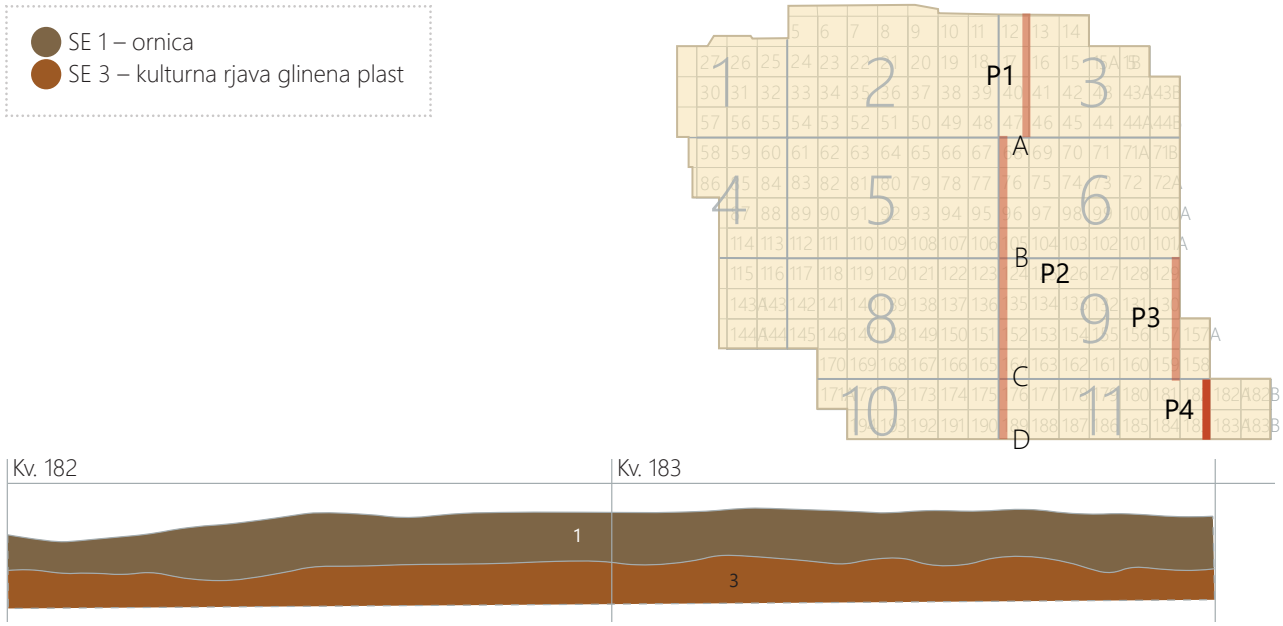

19 Presek 4, sektor 11. Merilo 1 : 50.

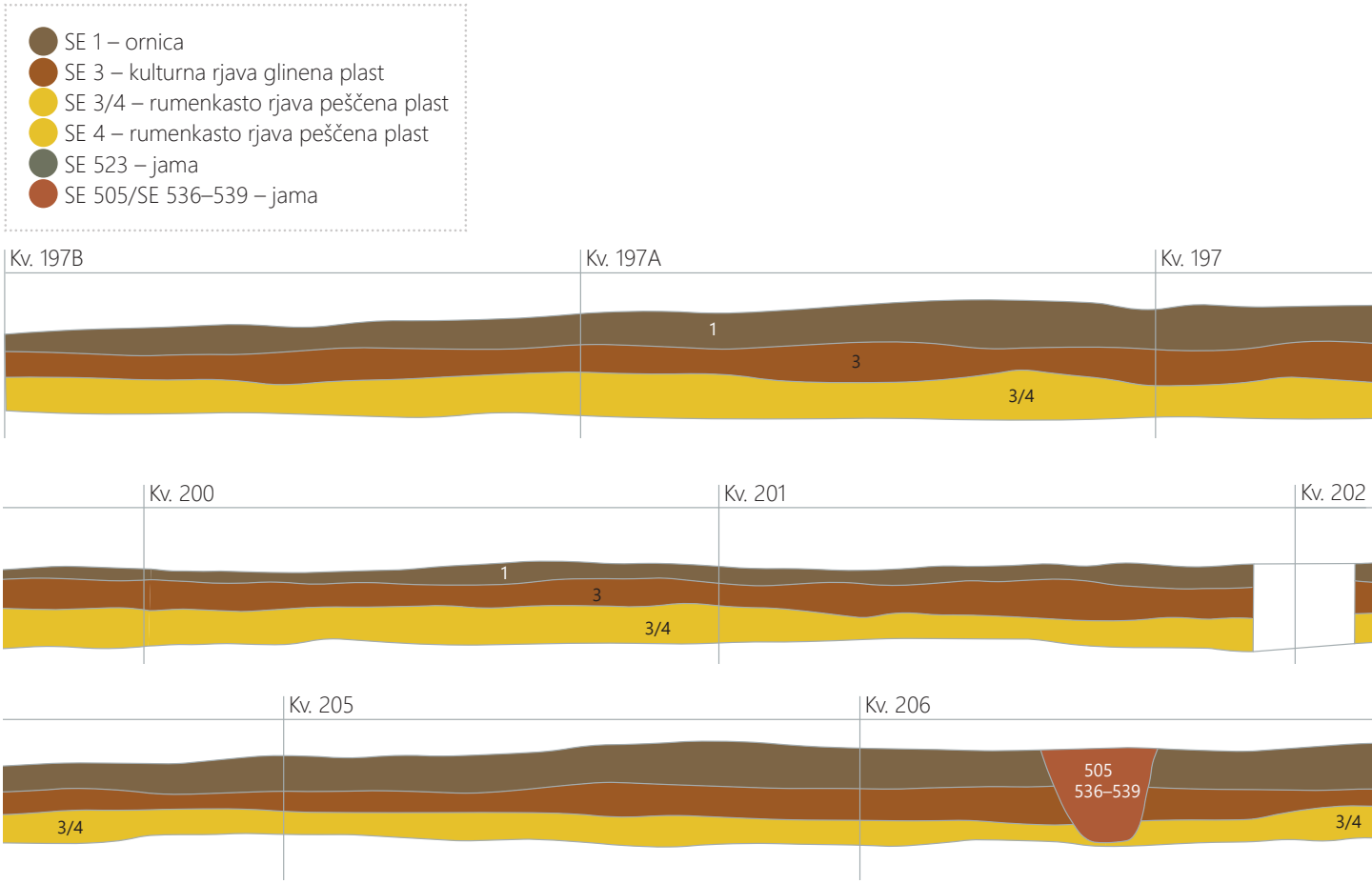

20 Presek 6, sektorja 12 in 13. Merilo 1 : 50.

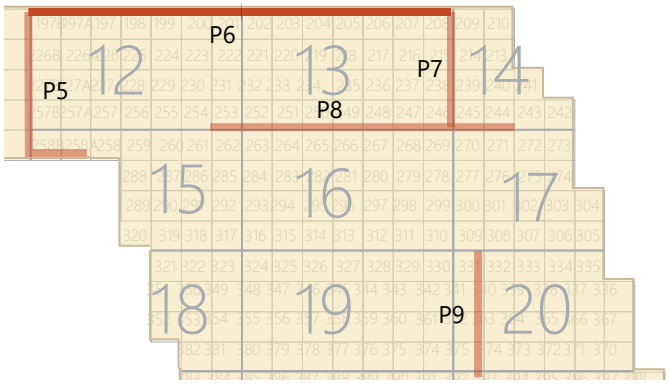
P6
P5
P7
P8
P9
12
13
14
15
16
17
18
19
20

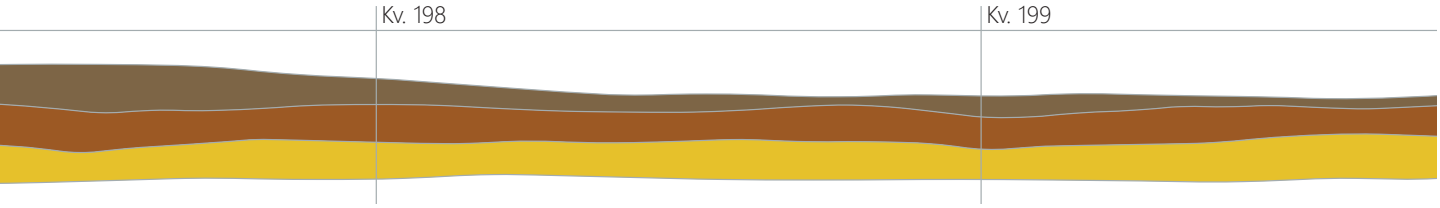
Kv. 198
Kv. 199

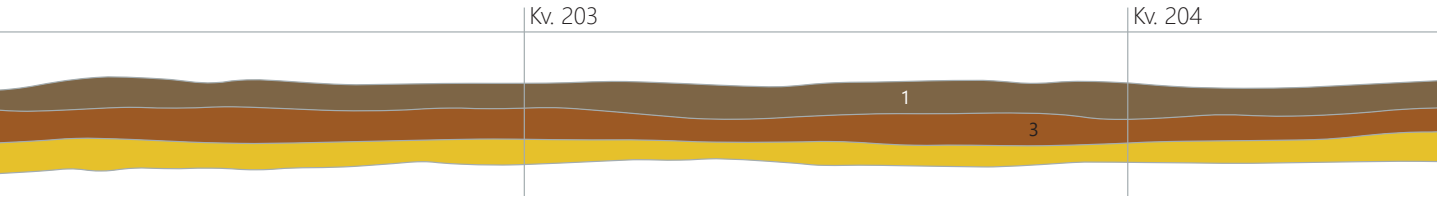
Kv. 203
Kv. 204
1
3

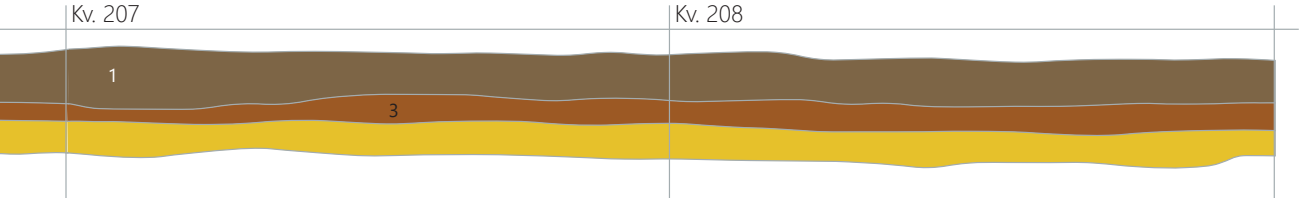
Kv. 207
Kv. 208
1
3

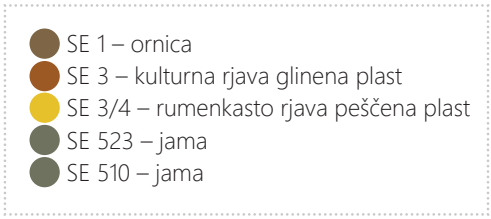

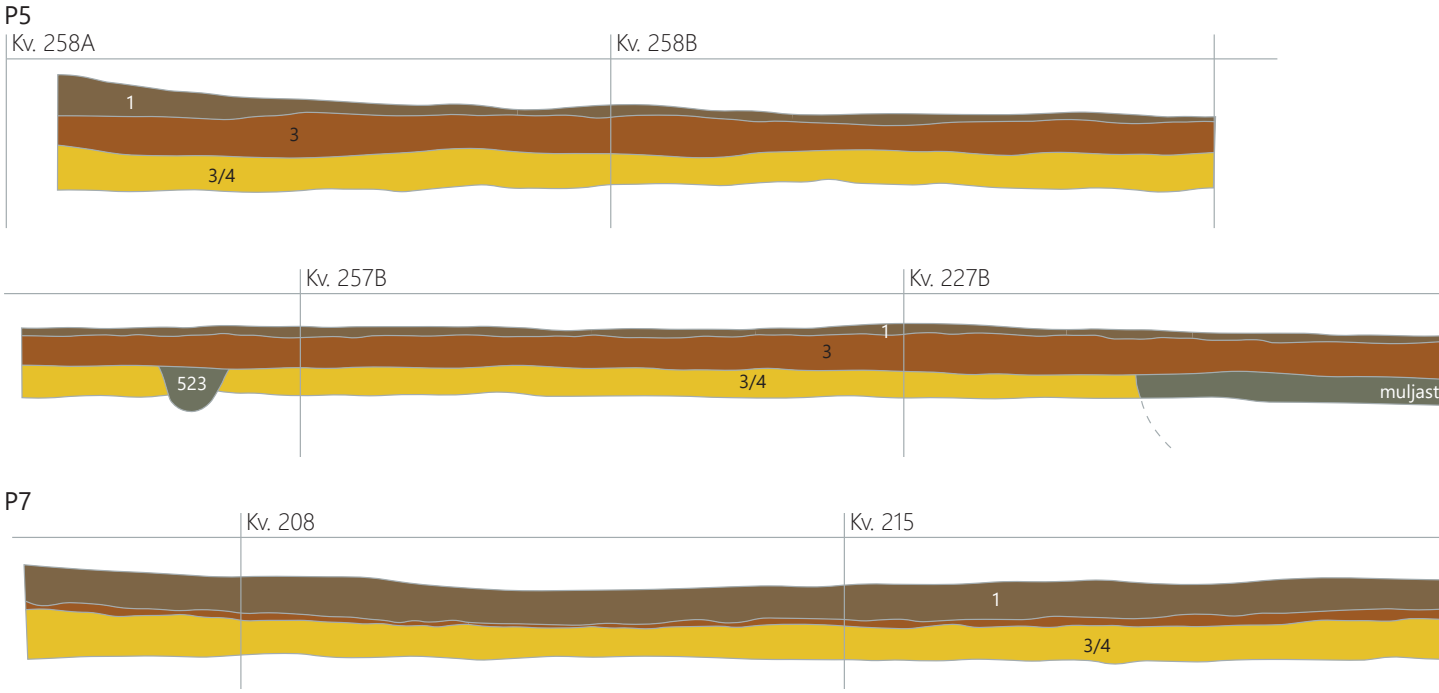

21 Presek 5 v sektorjih 12 in 15 ter presek 7 v sektorju 13. Merilo 1 : 50.

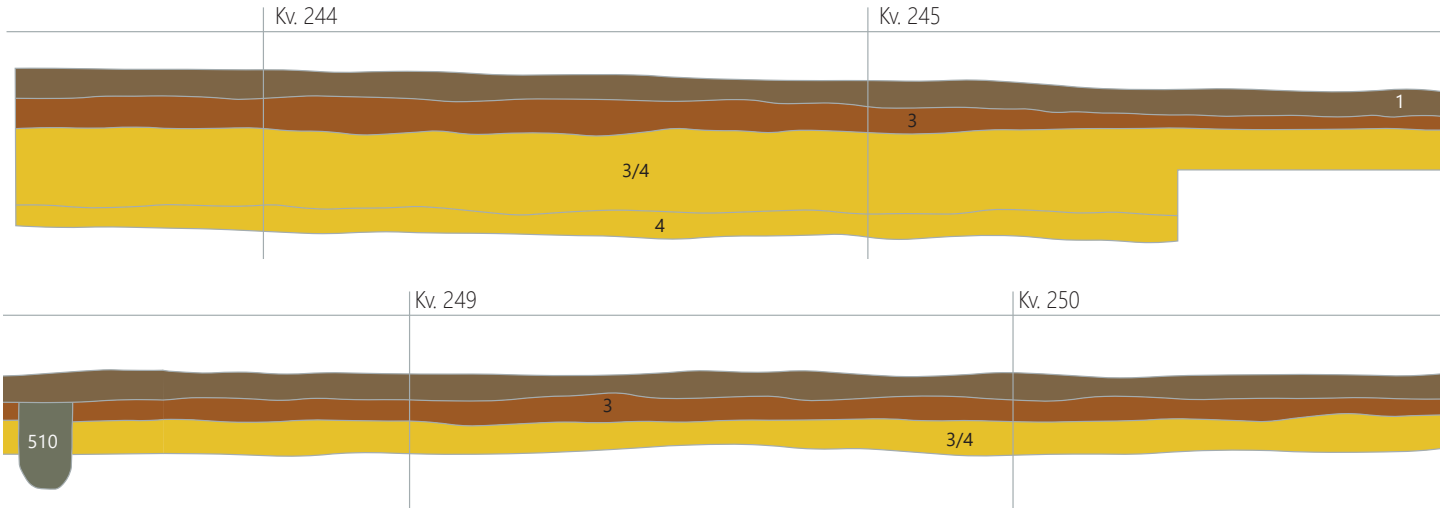

22 Presek 8, sektorji 12–14. Merilo 1 : 50.

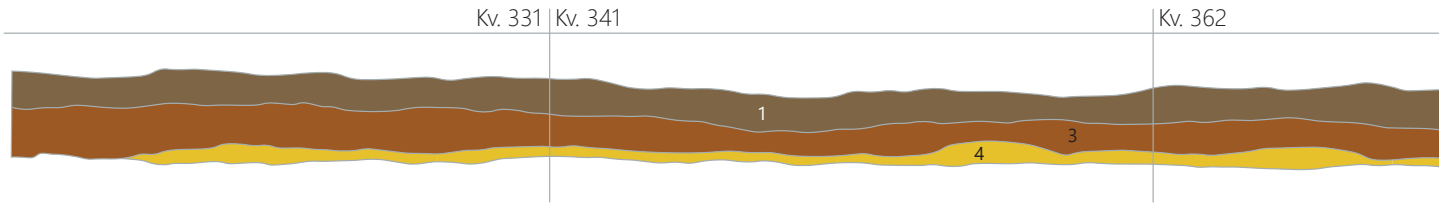

23 Presek 9, sektor 20. Merilo 1 : 50.

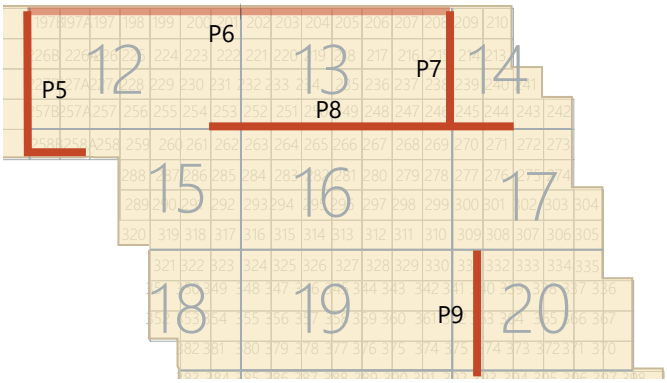
P6
P5
P7
P8
P9
12
13
14
15
16
17
18
19
20

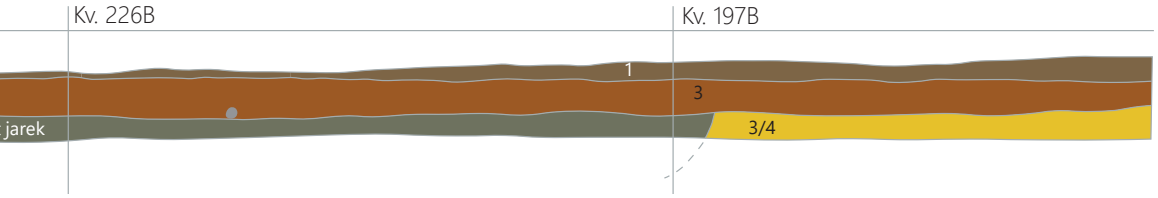
Kv. 226B
Kv. 197B
1
3
jarek
3/4

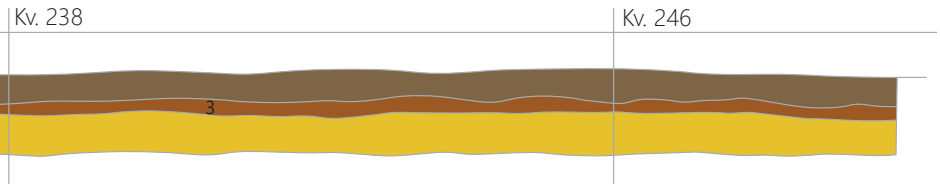
Kv. 238
Kv. 246
3

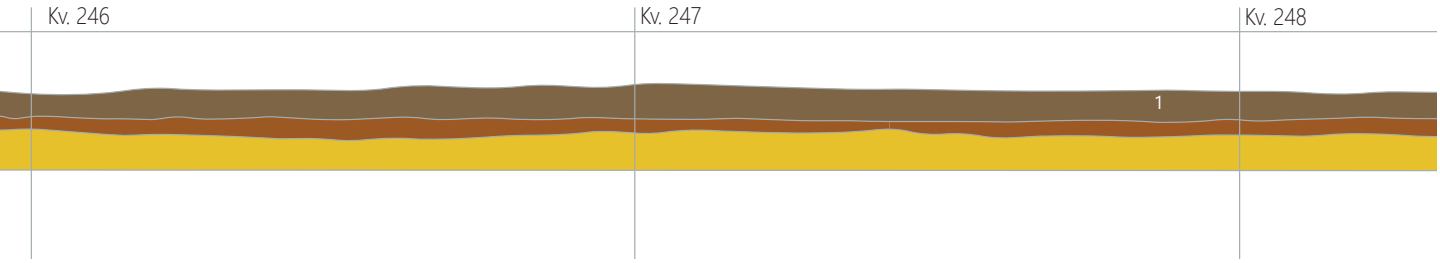
Kv. 246
Kv. 247
Kv. 248
1

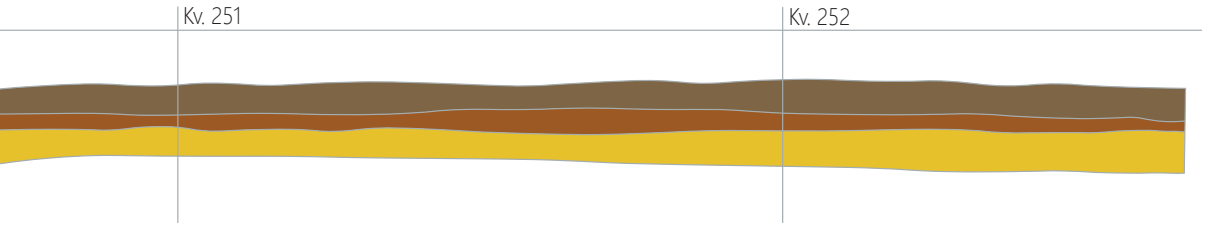
Kv. 251
Kv. 252

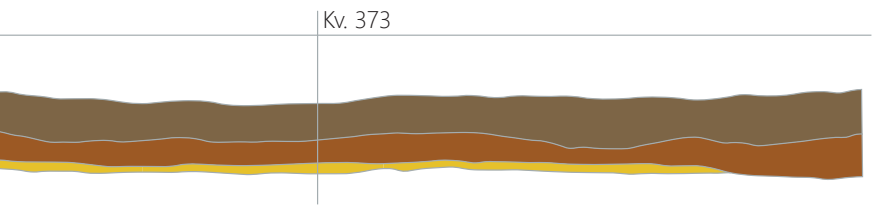
Kv. 373

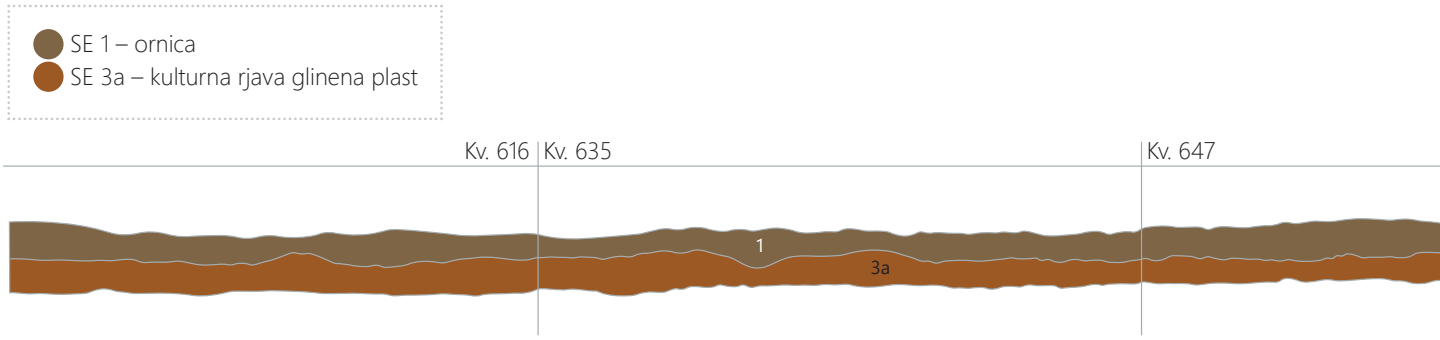

24 Presek 10, sektorja 31 in 34. Merilo 1 : 50.

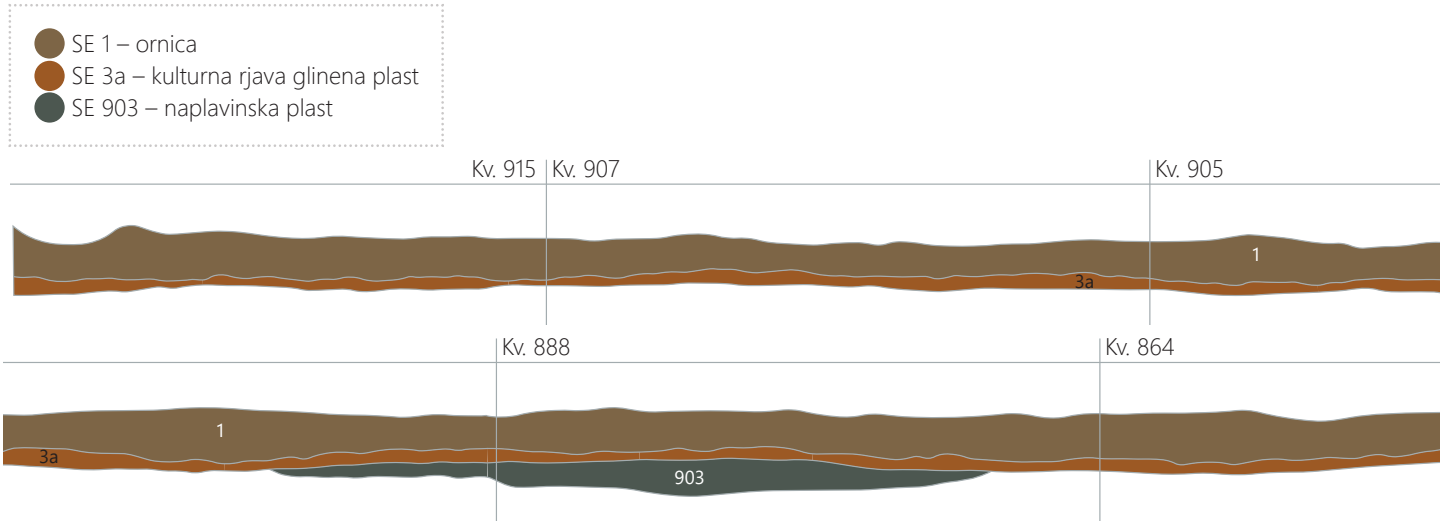

25 Presek 11, sektor 44. Merilo 1 : 50.

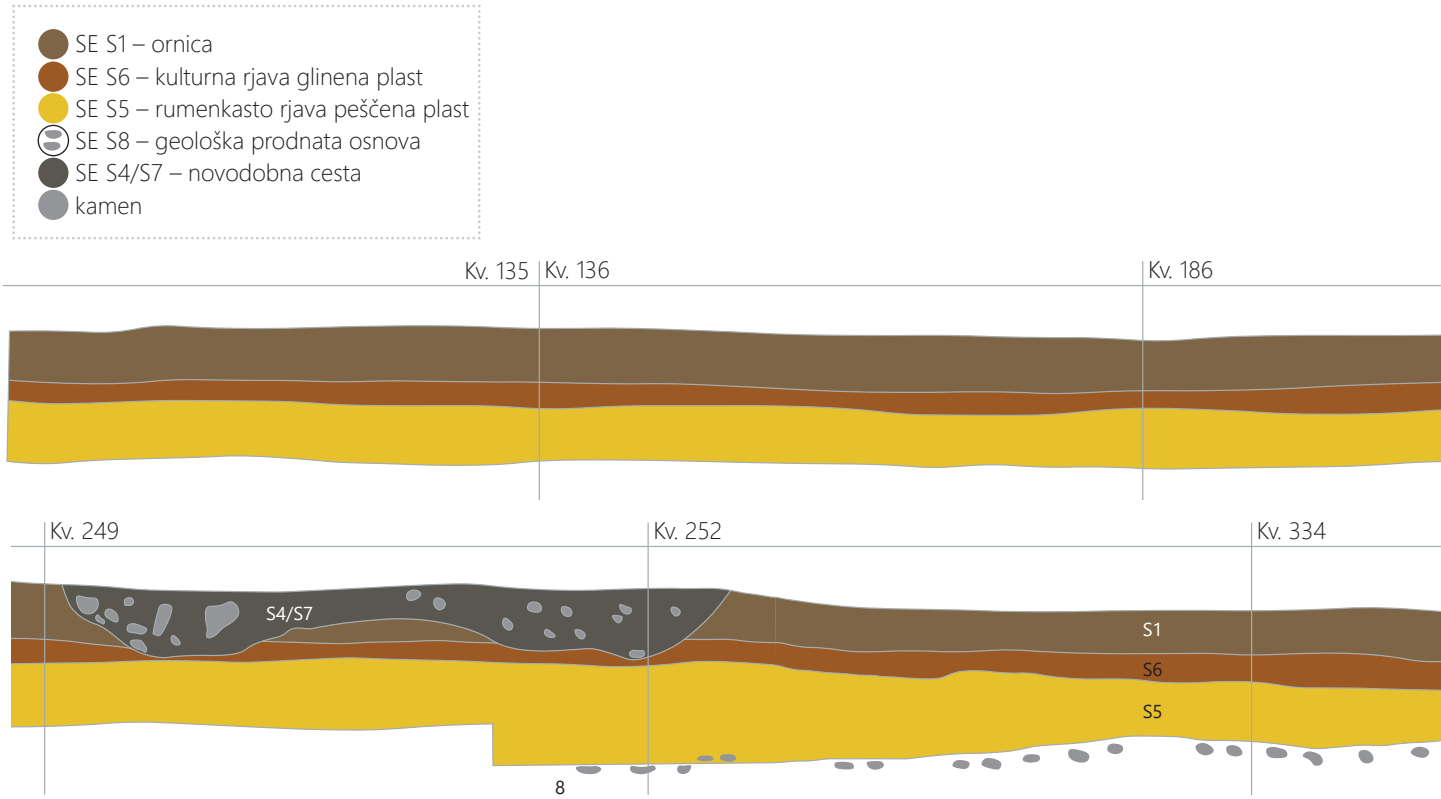

26 Presek 12, sektor S2. Merilo 1 : 50.

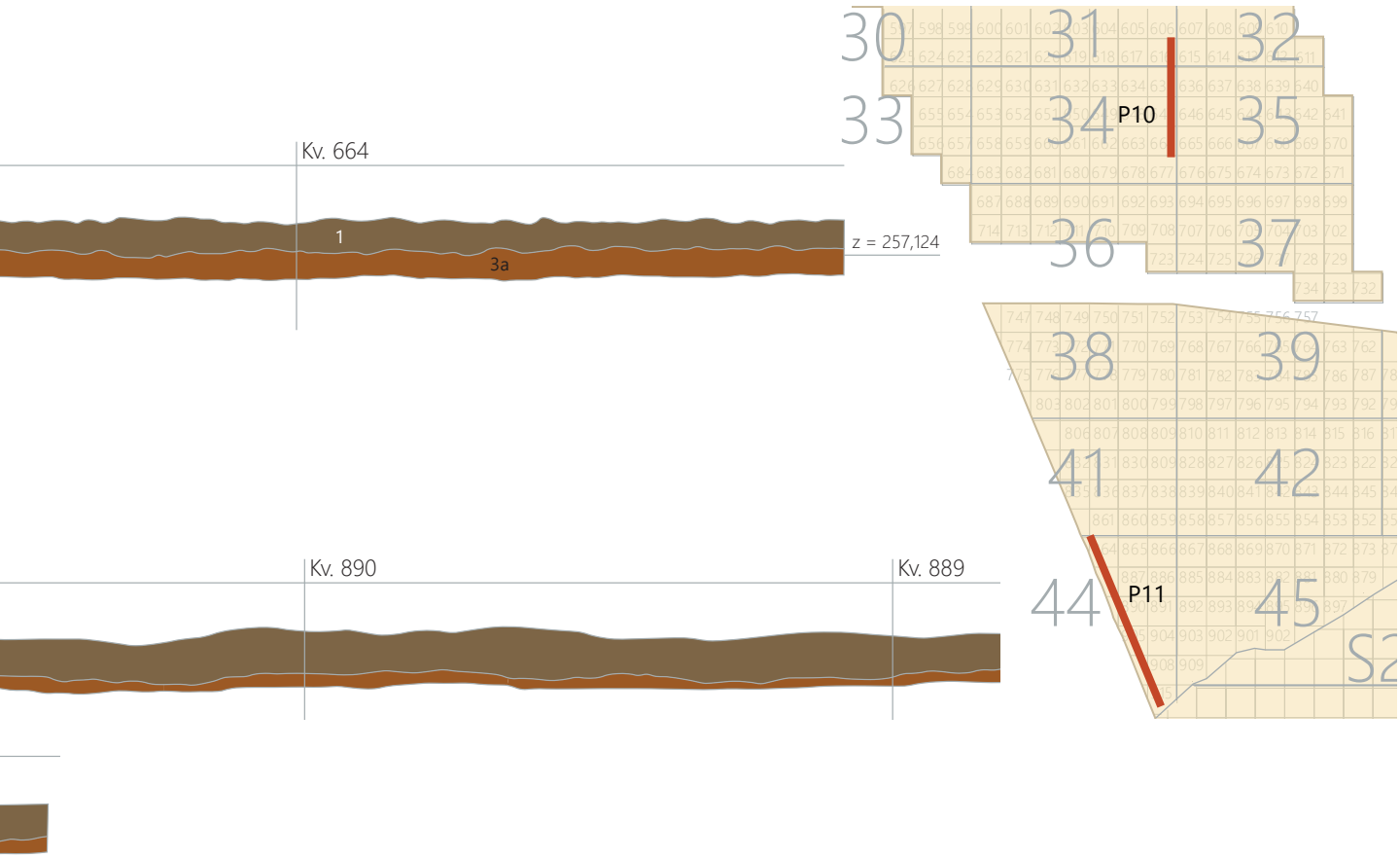
Kv. 664
1
3a
z = 257,124
Kv. 890
Kv. 889
30
31
32
33
34
P10
35
36
37
38
39
41
42
44
P11
45
S2

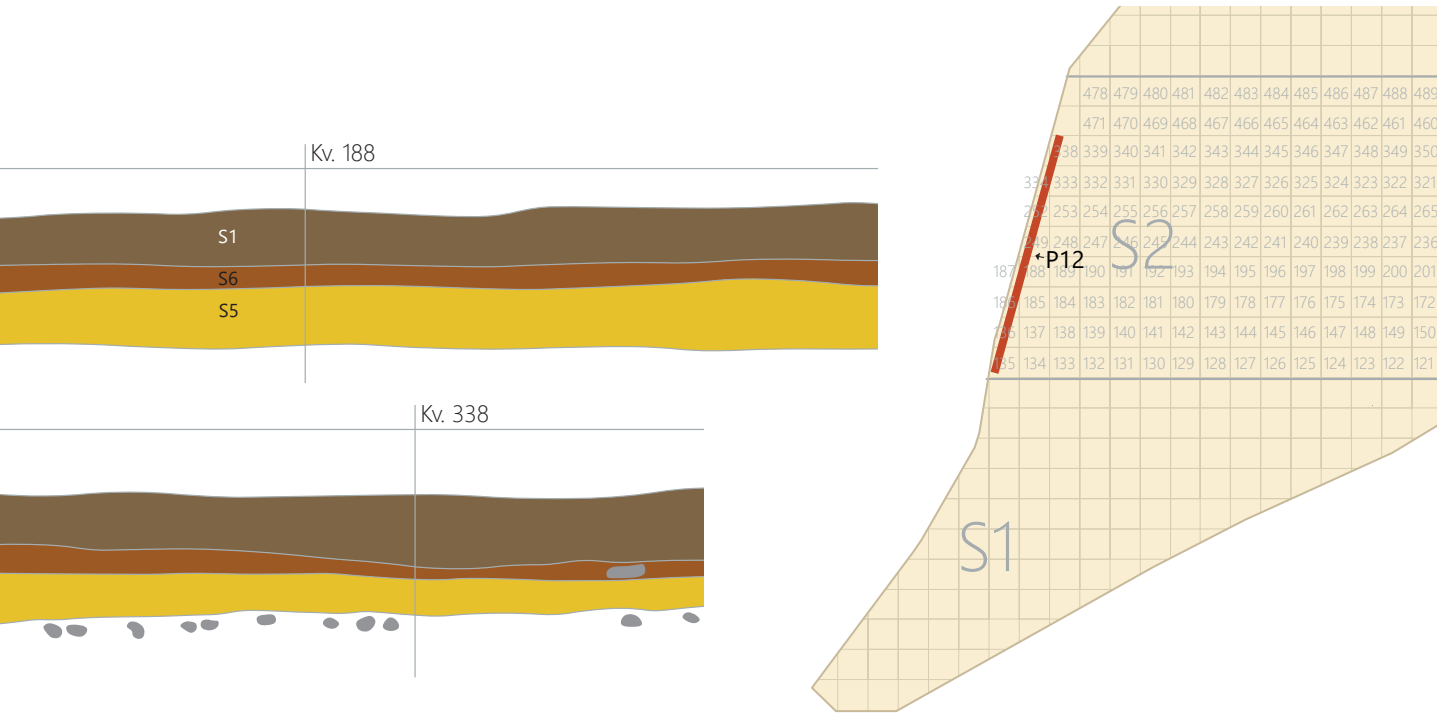
Kv. 188
S1
S6
S5
Kv. 338
P12
S2
S1

4.2 Opisi osnovnih stratigrafskih plasti

Pri opisih plasti naj omenimo, da so izkopavanja v letih 2000–2001 in 2002 (Pobrežje II in dodatek ob gradnji kanalizacije) in nato v letih 2005–2006 (Pobrežje II) potekala v nekoliko spremenjenih okoliščinah glede uporabe standardiziranega dokumentiranja, predvsem opisovanja izkopanih plasti, pa tudi pri uporabi digitalnih tehničnih pripomočkov. To je videti pri opisih plasti, ki pri izkopavanjih v letih 2005–2006 vsebujejo tudi navedbo barve po Munsellovi barvni lestvici in natančnejše opise sestave plasti.

Območje izkopavanj Pobrežje II se je prostorsko neposredno navezovalo na predhodno izkopano območje Pobrežje I, saj sta sektorja S28 in S29 (Pobrežje II) mejila na sektorja 44 in 45 (Pobrežje I). Kljub temu poimenovanje plasti ni sledilo poimenovanju, ki je bilo vzpostavljeno v letih 2000 in 2001. Neposredno navezavo lahko ohranimo le pri plasti SE 1 (Pobrežje I) in SE S1 (Pobrežje II), pri drugih plasteh pa se je vzpostavilo novo poimenovanje. Osnovne stratigrafske plasti navajamo v tem poglavju, medtem ko so preostale plasti opisane v Katalogu stratigrafskih enot (glej Poglavje 11).

Z območja Pobrežje I sta ob ornici (SE 1) in plasteh naravnega nastanka (SE 2, 2A, 4, 5 in 7) predstavljeni še dve obsežnejši arheološki plasti (SE 3 in 3A).

Z območja Pobrežje II je ob ornici (SE S1) in plasteh naravnega nastanka (SE S3, S5 in S9) predstavljenih več arheoloških plasti (SE S2, S6, S10–S12), ki med sicer seboj nimajo neposrednega fizičnega stika, a so po svojih značilnostih podobne. Morda gre za ostanke enovite kulturne plasti, ki pa je bila na več območjih najdišča Pobrežje II uničena z globokim oranjem, saj je to pogosto doseglo tudi naravne oziroma geološke plasti.

Pobrežje I (2000–2001)

SE 1/1A (sek. 1–45; sl. 16–25)

Zbita, antropogena, rjava, zemljeno-ilovnata plast z redkimi drobnimi do srednje velikimi prodniki, povprečne globine 0–0,30/0,35 m, t. i. ornica. Ležala je nad drugimi plastmi in strukturami. Prekrivala je celotno izkopno polje. V zgornjem delu je bila delno odstranjena strojno, v spodnjem delu pa ročno. Izkopavanja so potekala po režnjih globine 0,10–0,15 m. V njej so bile številne najdbe, med njimi prazgodovinske (**G1261–G1506**), antične in predvsem iz mlajših arheoloških obdobij (**G1507–G1598**) ter recentne. Pri slednjih so po številu izstopali drobci opek, kovinski in keramični odlomki, nekaj pa je bilo tudi stekla in kostnih ter drugih organskih ostankov. V nekaterih sektorjih je bila pod ornico SE 1 še po sestavi zelo podobna, a manj premešana plast SE 1A.

SE 2 (sek. 1–23; sl. 16)

Naravna, siva, peščeno-prodnata plast, ki je prevladovala na severnem delu izkopnega polja. Na vrhu je vsebovala več drobnejšega sivega gramoza, pod njim pa so bili večji prodniki.

SE 2A (sek. 38–39, 41–43)

Naravna, sivorjava, peščeno-prodnata plast, ki se je pojavljala na južnem delu izkopnega polja, delno v obliki zaplat in podolžnih prog v smeri SZ–JV. Na nekaterih območjih se je pojavila razmeroma plitko pod površino oziroma tik pod ornico (SE 1), na globini le okoli 0,30 m (sek. 38–39).

SE 3 (sek. 1–19; sl. 16–22)

Zbita, antropogena, rjava do rjavosiva, peščeno-glinena plast z redkimi drobnimi prodniki in drobci oglja se je pojavljala na celotnem severnem delu najdišča. Ležala je pod ornico in v globino merila tudi 0,30–0,40 m, zato je bila izkopana po režnjih. V njej so prevladovale prazgodovinske najdbe (**G850–G1111**), nekaj je bilo tudi rimskodobnih (**G1112–G1238**), medtem ko je bilo novoveških (**G1239**) in recentnih malo. V nekaterih delih najdišča je bilo, domnevno, predvsem na podlagi položaja najdb v plasti zaslediti nekdanjo hodno površino.

SE 3A (sek. 20–46; sl. 24–25)

Zbita, antropogena, svetlo rjava do rdečerjava, peščeno-glinena plast z redkimi drobnimi prodniki in drobci oglja. Razprostirala se je na celotnem južnem delu najdišča. Pojavila je se pod ornico in v globino merila 20–40 cm, zato se jo je izkopavalo po režnjih. V njej so bile arheološke najdbe, predvsem prazgodovinske (**G1240–G1243**) in antične (**G1244–G1245, G1247–G1254**), medtem ko je bilo mlajših (**G1246**) malo.[13] Najdbe so se pogosto pojavljale tudi na stiku ornice SE 1 in plasti SE 3A (**G1255–G1260**), praviloma pa jih je bilo največ v zahodnih sektorjih; proti vzhodu je njihovo število upadalo. V isti smeri je bilo mogoče slediti tudi padcu terena.

SE 4 (= SE 5) (sek. 1–32; sl. 17, 18, 22, 23)

Zbita, naravna, rumenkasto rjava peščena plast. Ležala je pod kulturno plastjo SE 3 in se pojavila na globini 0,50 oziroma 0,60 m, na nekaterih delih najdišča pa tudi višje ali nižje. Plast je bila brez arheoloških najdb, vanjo so bile vkopane številne prazgodovinske in kasnejše jame.

13 Izpostaviti gre sek. 39 in 40, kjer je bil delež recentne keramike nad polovico.

Pobrežje – kanalizacija

Izkopavanje v letu 2002 (sek. K) je potekalo vzporedno s sek. Z1 in Z2 na najdišču Pobrežje I, od katerega je bilo oddaljeno le okoli 3 m in se je tudi pri poimenovanju stratigrafskih enot nanj navezovalo. Ob ornici (SE 1) je bila še antropogena plast (SE 3), rjava do rjavordeča zbita, sipka, glinena plast z redkimi prodniki ali lomljenci in drobci oglja, ki ji je bilo mogoče slediti po celotnem območju raziskav. V plasti so bile številne arheološke najdbe (G1122–G1154). Geološko podlago je predstavljala plast rumenkasto rjave zbite mivke (SE 4), odkrita pod plastjo SE 3.

Pobrežje – električni vod

Po večjem severnem delu jarka za električni vod, ki je bil raziskan v letu 2005, se je nahajala kulturna plast z odlomki prazgodovinskih keramičnih posod (G667–G673). Po besedah izkopavalcev je šlo za plast, ki je bila enaka kulturni plasti v bližnjih sek. Z1 in Z2.

Pobrežje II (2005–2006)

SE S1 (sek. S1–S29; sl. 26)

Čvrsta plast, povprečne globine 0–30/40 cm, temno rumenkasto rjave barve (Munsell 10YR 3/4) z organskimi ostanki, ornica. Sestava: 92 % meljast pesek, 7 % prodniki velikosti do 5 cm in 1 % kamni velikosti do 5 cm. Prekrivala je celotno izkopno polje. V zgornjem delu je bila odstranjena pretežno strojno, v spodnjem delu deloma tudi ročno. V plasti so bile najdbe prazgodovinske lončenine (G1415–G1506) in prežgane gline, antične lončenine in takšne iz mlajših arheoloških obdobij (G1507–G1583) ter prazgodovinske in recentne najdbe kovine, stekla, opeke in organskih ostankov.

SE S1A (sek. S22–S23, S25–S26)

Čvrsta antropogena plast temno rumenkasto rjave barve (Munsell 10YR 4/4). Sestava: 96 % meljast pesek, v 2 % kamni velikosti do 5 cm, 2%, prodniki velikosti do 5 cm. Je premešana plast ter predstavlja prehod med ornico (SE S1) in naravno geološko plastjo (SE S5). Najdb je bilo izredno malo, le kak košček recentne opeke. Plast je bila izkopana deloma strojno, deloma ročno.

SE S2 (sek. S1)

Čvrsta antropogena plast temno rumenkasto rjave barve (Munsell 10YR 4/4), debeline do 18 cm. Sestava: meljast pesek z redkimi drobnimi prodniki. Plast je podobna plastem SE S6, S10 in S12, vse imajo enako stratigrafsko lego pod ornico (SE S1) in nad geološkimi plastmi (SE S3, S5 in S9), vendar plasti med seboj niso fizično povezane. V plasti so bile prazgodovinske in posamične recentne najdbe, ki so bile infiltrirane. Plast se je pojavila na posameznih mestih, običajno tam, kjer je bil teren globlji.

SE S3 (sek. S1–S11, S15–S17, S19–S20, S22–S23, S25–S28)

Sipka naravna plast temno rumenkasto rjave barve (Munsell 10YR 4/4). Sestava: 50 % prodniki velikosti do 10 cm, 50 % meljast pesek velikosti do 0,02 cm, nepravilne oblike in brez najdb. Plast predstavlja geološko osnovo. Stratigrafsko gledano je ležala pod SE S1, S5, S6 in S10. Presekana je bila z nekaterimi posebnimi stratigrafskimi enotami.

SE S5 (sek. S1–S29; sl. 26)

Sipka naravna plast temno rumenkasto rjave barve (Munsell 10YR 4/4). Sestava: 96 % meljast pesek velikosti do 0,02 cm, 3 % prodniki velikosti do 2 cm, 1 % prodniki velikosti 2–6 cm, nepravilne oblike in brez najdb. Plast predstavlja geološko osnovo. Stratigrafsko gledano je ležala pod SE S1, S6 in S10 in najverjetneje nad SE S3. Presekana je bila z nekaterimi posebnimi stratigrafskimi enotami.

SE S6 (sek. S2, S5–S6, S11, S16; sl. 26)

Čvrsta antropogena plast temno rumenkasto rjave barve (Munsell 10YR 4/4). Sestava: 97 % meljast pesek, 2 % kamni velikosti do 2 cm in 1 % prodniki velikosti 3–8 cm, nepravilne oblike. V plasti so bili odlomki prazgodovinske keramike (G779–G844), redka kamnita orodja (G845–G847), nekaj pa je bilo tudi odlomkov mlajše lončenine (G848–G849). Na vrhu plasti so bile najdene posamične recentne najdbe, ki so bile vanjo domnevno infiltrirane z oranjem. Stratigrafsko gledano je bila pod SE S1 ter nad SE S3 in S5. Presekana je bila z nekaterimi posebnimi stratigrafskimi enotami. Ponekod je bila poškodovana od oranja. Predstavlja prazgodovinsko kulturno plast in je bila podobna plastem SE S2, S10 in S11.

SE S8 (sek. S5, S11, S13; sl. 26)

Rahlo sprijeta naravna plast temno rumenkasto rjave barve (Munsell 10YR 4/4). Sestava: 90 % prodniki velikosti do 25 cm, 10 % meljast pesek. Plast predstavlja geološko osnovo. Bila je nepravilne oblike in brez najdb. Ležala je pod ornico (SE S1).

SE S9 (sek. S9, S10–S12, S15, S19, S21)

Sipka naravna plast temno rumenkasto rjave (Munsell 10YR 4/4) in rjave barve (Munsell 10YR 4/3). Sestava: 98 % droben pesek, 2 % posamezni kamni velikosti 1–5 cm, nepravilne oblike. Ležala je pod SE S1. Poškodovana je bila od oranja in je bila brez najdb.

SE S10 (sek. S4, S7–S8, S12)

Čvrsta antropogena plast temno rumenkasto rjave barve (Munsell 10YR 4/4). Sestava: 90 % meljast pesek, 8 % kamni velikosti do 2 cm, 2 % prodniki velikosti 3–8 cm, nepravilne oblike. V plasti so bili najdeni odlomki prazgodovinske lončenine. Na vrhu plasti so bile posamične recentne najdbe, ki so bile vanjo domnevno infiltrirane z oranjem, ki jo je ponekod tudi poškodovalo. Stratigrafsko gledano je ležala pod SE S1 in nad SE S5. Presekana je bila z nekaterimi posebnimi stratigrafskimi enotami. Predstavlja prazgodovinsko kulturno plast in je bila podobna plastem SE S2, S6 in S11. Bila je bogata z odlomki prazgodovinskih posod (med njimi G696–G709), pri čemer je bilo več najdb v vzhodnem kot v zahodnem delu sektorjev.

SE S11 (sek. S18)

Čvrsta antropogena plast temno rumenkasto rjave barve (Munsell 10YR 4/4). Sestava: meljast pesek, redki prodniki in kamni velikosti do 2 cm, nepravilne oblike. V plasti so bili najdeni skoraj izključno odlomki prazgodovinske lončenine. Ležala je pod SE S1 in nad SE S5. Predstavlja prazgodovinsko kulturno plast in je bila podobna plastem SE S2, S6 in S10. V njej so bili odkriti skoraj izključno odlomki prazgodovinskih posod (240, med njimi G710–G713).

SE S12 (sek. S24–S25)

Čvrsta antropogena plast temno rumenkasto rjave barve (Munsell 10YR 4/4), debeline 5–10 cm. Ležala je pod SE S1 in nad SE S5. Predstavlja prazgodovinsko kulturno plast in je bila podobna plastem SE S2, S6 in S10. Plasti po barvi ali konsistenci ni bilo mogoče ločiti od sosednjih, zato je bila omejena glede na gostoto prazgodovinskih najdb. V tlorisu je bila nepravilne podolgovate oblike, v skupni dolžini okoli 58 m, in je na obeh straneh obdajala prazgodovinsko pot (SE S1170). Na skrajnem zahodnem delu izkopnega polja je bila najširša in je v širino merila okoli 30 m, medtem ko se je proti vzhodu zožila na okoli 14,5 m ob skrajnem vzhodnem robu izkopnega polja. Tudi s kamni obdana pot je bila najbolje vidna na skrajnem zahodnem robu izkopnega polja, proti vzhodu pa je počasi izginjala, domnevno zaradi oranja. V plasti so bili odkriti odlomki prazgodovinskih keramičnih posod (G674–G695).

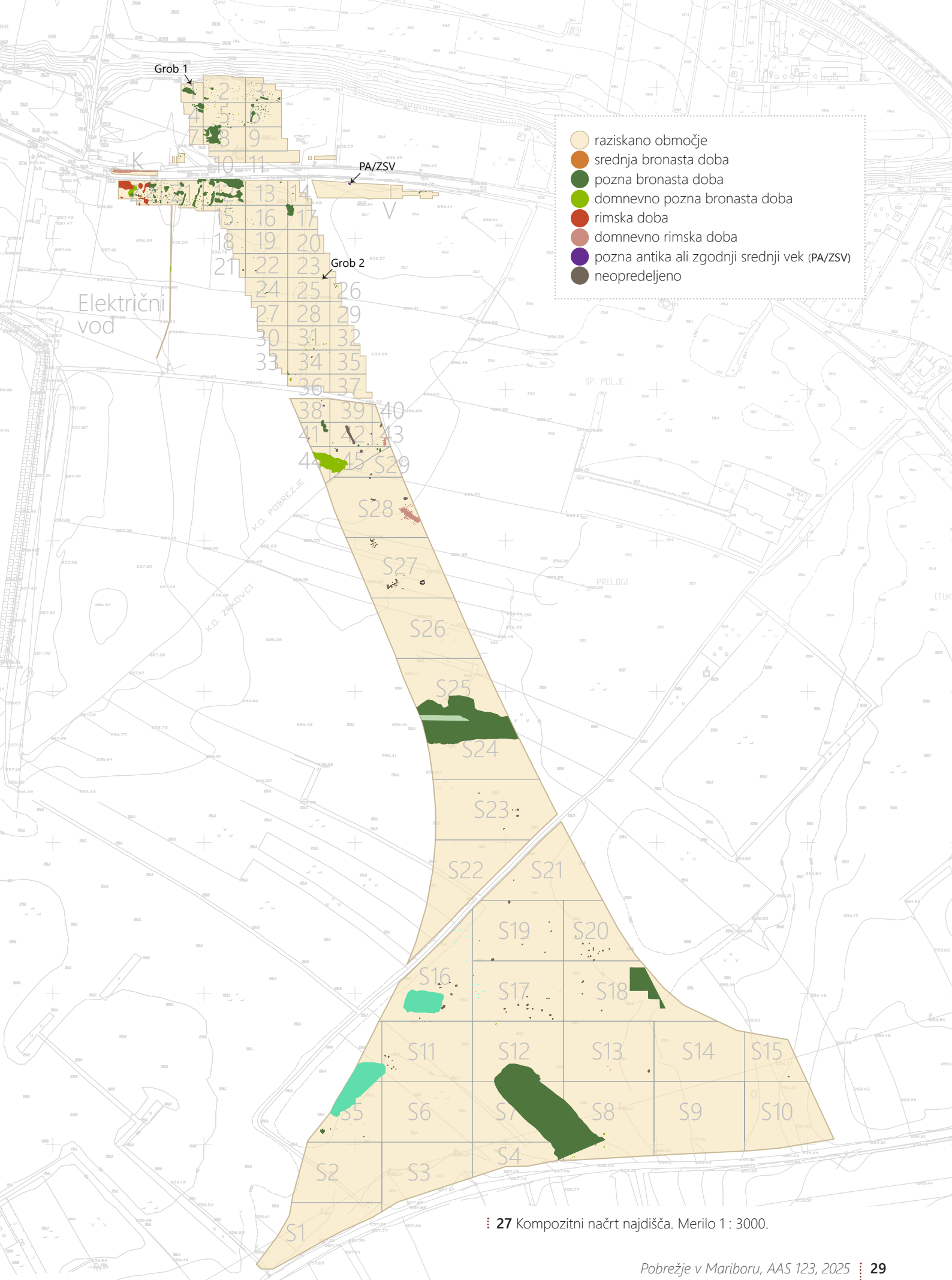

27 Kompozitni načrt najdišča. Merilo 1 : 3000.

5 Raba prostora v prazgodovinskih obdobjih

5.1 Grobne najdbe

Matija Črešnar, Bine Kramberger, Petra Vojaković

5.1.1 Srednja bronasta doba

Jugovzhodno od osrednjega dela poznobronastodobne naselbine je bil odkrit grob 2 (SE 817, sek. 25, kv. 457). Ovalna grobna jama je merila 0,66 × 0,5 m ter bila ohranjena do globine 0,35 m. Vkopana je bila v sterilno geološko osnovo (SE 2). V njej so bili odkriti ostanki petih keramičnih posod. Večja amfora je bila v funkciji žare, v njej pa so bili žgani ostanki ter kalcinirane kosti (**G3**). Ob njej sta ležali dve skodeli (**G4–G5**), posoda na nogi (**G2**) ter manjša dvo-ročajna posoda, morda amfora ali kantaros (**G1**). Grobna jama je bila zasuta s temno rjavo sipko plastjo, ki je vsebovala žganino in kalcinirane kosti. Antropološka analiza sežganih skeletnih ostankov je pokazala, da ti pripadajo približno 2,5 let staremu otroku (glej poglavje 7.2, Leskovar).

Med odkritim grobnimi najdbami brez dvoma izstopa trebušasto oblikovana amfora z visokim stožčastim vratom, na katerem sta delno ohranjena ročaja (**G3**). Slednja je še najbolj podobna bogato okrašenima amforama iz 10 × 20 m velike stavbe na srednjebronastodobnem najdišču Gelseszigetna zahodnem Madžarskem, v kateri je bil odkrit bogat keramični inventar, ki so ga opredelili v stopnjo Bd C (Horváth 1994, sl. 4: 7, sl. 5: 7; Dular et al. 2002, 189, sl. 25: 1, 2).

Skodeli sta primerljivo oblikovani, obe imata izvihan rob ustja, ki ostro prehaja v zaobljeni spodnji del (**G4–G5**). Prva ima izvihano ustje in rahlo presegajoči ročaj (**G4**), druga bolj pokončno ustje (**G5**). Za skodelo z izvihanim ustjem in rahlo presegajočim ročajem (**G4**) je najti primerjave na številnih žarnih grobiščih in naselbinah iz srednje in začetka pozna bronaste dobe na prostoru jugovzhodnih Alp in v zahodnem Podonavju. Enaka je bila odkrita v **žarn**em grobu 12 na grobišču Balatonmagyaród–Hídvégpuszta, opredeljenem v stopnjo Bd D (Horv**á**th 1994, sl. 11: 6) in v objektu 315 na najdišču Dunakesz (Szilas 2002, 295, sl. 3: 2), podobni v že omenjeni hiši iz Gelseszigeta (Horváth 1994, sl. 4: 2, 5). V jugovzhodnih Alpah smo jih doslej poznali v okviru horizonta Oloris-Podsmreka, npr. iz Olorisa, kjer so bile opredeljene kot skodele tipa Sk2 (Dular *et al.* 2002, t. 37: 6, sl. 19: sk 2), z Rabelčje vasi na Ptuju (Strmčnik Gulič 1989, t. 2: 2, 6), Sodoleka (Kavur 2012, sl. 7: 1, sl. 8: 1), Podsmreke (Murgelj 2013, G644), Šimana pri Gotovljah (Tomažič, Olić 2009, G196, G391) in iz Malečnika, na drugi strani reke Drave, kjer so bile opredeljene kot tip skodel C3 (Kramberger 2021, sl. 40, G76, G141). Z ročaji pripetimi pod ustjem jih poznamo na Hrvaškem iz grobov 9 in 16 v Gređanih, skupine Barice-Gređani (Minichreiter 1983, t. 4: 3, t. 6: 3; Dular *et al.* 2002, sl. 42: 2, 10; Kalafatić 2011, 50–54), z ročaji pod ustjem in na nizkih prstanastih nogah, pa iz okvirno sočasnih grobov skupine Virovitica (npr. Vinski-Gasparini 1973, t. 7: 3, t. 8: 5, t. 9: 6, t. 10: 7, t. 14: 9, t. 16: 6). Na avstrijskem Štajerskem sta bili podobni odkriti na najdiščih Strettweg (Tiefengraber 2007, sl. 12: 4) in Hörbing pri Deutschlandsbergu (Bernhard 2007, t. 2: 4). S pomočjo slednjega je G. Tiefengraber opredelil horizont Hörbing-Petzelsdorf kot poselitev na avstrijskem Štajerskem med horizontoma Retznei-Freidorf I (Bd B2/C1) in Vorwald-Hasreith (Bd D/Ha A1). Datiral ga je okvirno v čas Bd C2/D oz. v 14. stoletju pr. n. št. (Tiefengraber 2007, 97–103, sl. 14, sl. 16).

Druga skodela iz groba 2, z bolj pokončno oblikovanim ustjem (**G5**), ima primerjave na najdišču Sotin v Slavoniji (Vinski-Gasparini 1973, t. 17: 5), v Šimanu pri Gotovljah (Tomažič, Olić 2009, G209) in prav tako na Olorisu pri Dolnjem Lakošu (Dular *et al.* 2002, t. 11: 5).

Med tipološko značilne kose srednjebronastodobne keramike uvrščamo tudi nizko votlo nogo posode (**G2**), ki najverjetneje pripada oz. je del skodele na nogi (Tomažič, Olić 2009, G144, G297, G350; Strmčnik Gulič 1988–1989, t. 5: 28; Dular *et al.* 2002, sl. 41–43, t. 8: 5–7; Horváth 1994, sl. 4: 6, sl. 5: 4–5).

Vse primerjave keramičnemu posodju iz groba 2 z lokacije Pobrežje (Zrkovci) torej narekujejo njegovo datacijo v horizont Oloris-Podsmreka (Bd B2/C1–Bd D). Njegova lokacija ne daje vtisa povezanosti z naselbino iz mlajše kulture žarnih grobišč. Zdi se, da bi ga smeli povezati z naselbino na nasprotnem bregu reke Drave, v Malečniku, kjer so bile

odkrite naselbinske ostaline iz istega časovnega horizonta (Kramberger *et al.* 2021, 46–56).[14]

Še nekoliko južneje (sek. S26, kv. 3834) so bili na dnu ornice, na površini nepravilnega tlorisa (vel.: 0,22 × 0,28 m, gl. do 0,13 m), odkriti številni keramični odlomki (SE S1244), ki pripadajo dvoročajni posodi (**G6**). Zaradi odsotnosti kakršnihkoli drugih ostalin ali najdb iz tega obdobja na tej lokaciji, morda kosi posode predstavljajo ostanke uničenega groba.

Po ostankih posode sodeč gre za trebušast lonec z razmeroma visokimi zaobljenimi rameni, ki ima na največjem obodu pripeta trakasta ročaja. Ker ustje in vrat nista bila ohranjena v celoti, bi lahko šlo tako za lonec z dolgim rahlo usločenim vratom (npr. Tomažič, Olić 2009, G406; Puš 1988–89, 347, t. 2: 1; Kramberger 2021, G81), kakor tudi za lonec s poudarjenim prehodom v krajši izvihani vrat (Dular *et al.* 2002, sl. 27: 2; Horváth 1996, sl. 32). Podobne posode z dolgim rahlo usločenim vratom so bile odkrite v jami 42 v Malečniku (Kramberger 2021, G81), na naselbinah v Šimalnu pri Gotovljah (Tomažič, Olić 2009, G406) in Žlebič (Puš 1988–89, 347, t. 2: 1) ter v grobovih virovitiške skupine, npr. v Virovitici (Vinski-Gasparini 1973, t. 11: 2), v Sirovi Kataleni (Vinski-Gasparini 1973, t. 16: 2), v Sedlarici (Vinski-Gasparini 1973, t. 16: 5) in v Moravčah pri Sesvetih (Sokol 1996, 30, sl. 8: 3). Trebušaste lonce z visokimi zaobljenimi rameni, trakastimi ročaji na največjem obodu in s poudarjenim prehodom v krajši izvihani vrat, srečamo na mlajšem naselju na najdišču Balatonmagyaród-Hidvégpuszta (Dular *et al.* 2002, sl. 27: 2; Horváth 1996, sl. 32), v nekoliko večji obliki – kot pitose – pa na Podsmreki (Murgelj et al. 2013, 34, sl. 31a), v Krki in Krški jami (Murgelj 2008, sl. 13, 14), na najdišču Franzhausen na Spodnjem Avstrijskem (Neugebauer 1994, 150, sl. 83: 13), Orešac v Banatu (Majnarić Pandžić 1989, 43, t. 3: 2, 3), v Bezdanjači v Liki (Drechsler Bižić 1979–80, 35, 42, t. 22: 1; 35: 5) ter v Jozgini pečini (Drechsler Bižić 1987, 58, t. 2: 2; 3: 2).

5.1.2 Starejša železna doba

Grob 1 (SE 1151, sek. 1, kv. 26) je bil odkrit na robu visoke prodnate dravske terase. Ležal je pred krajšo severozahodno stranico velikega pravokotnega poznobronastodobne stavbe 1, a je bil vkopan v pripadajočo kulturno plast (SE 3) in je bil torej mlajši. Ovalno oblikovana grobna jama je merila 0,71 × 0,62 m. V njej so bili ostanki keramičnega lonca z držaji (**G7**), keramično predilsko vretence (**G11**), odlomka bronaste zapestnice (**G8**) in dve drobni stekleni jagodi (**G9–10**). Grobna jama je bila zasuta s sipko črno plastjo ter žganino, v kateri so bili zogleneli ostanki semen (glej poglavje 7.3 Črešnar, Culiberg) ter kalcinirane kosti.[15]

Ovalni lonec z visokimi rameni in uvihanim ustjem ima na ramenu vodoravne držaje z vtisom prsta (**G7**). Tako oblikovani lonci so na Štajerskem značilni za daljše obdobje, od mlajše kulture žarnih grobišč do starejše železne dobe (Dular 2013, 34–35, sl. 9: 10). Najboljše primerjave jim je najti na Pošteli, kjer so pogosti zlasti v tretjem horizontu poselitve, torej v času Ha C–D1 (Teržan 1990, 33–34, 36, sl. 3: 13), ter v Hotinji vasi. Pri slednjih so nekateri držaji okrašeni z odtisi prstov in so tako najbolj podobni pobreškemu (Gerbec 2015, 21, G177–178, G196, G215, G238, G405).

Poleg lonca je bilo v grobu še manjše bikonično keramično predilsko vretence (**G11**). Slednja, redkeje tudi tkalske uteži, so v grobove prilagali že v času kulture žarnih grobišč (npr. grobišče Pobrežje, Brinjeva gora), tradicija pa se je obdržala tudi v halštatskem obdobju. Na območju skupine (Martijanec – Kaptol) so bile uteži priložene v elitne grobove, v dolenjski, svetolucijski in notranjski skupini pa se uteži le redko pojavijo (Teržan 1996b, 513–514).

V grobu sta bila odkrita še dva v ognju močno poškodovana odlomka bronaste drobno narebrene zapestnice ovalnega preseka (**G8**). Gre za dela polno ulite zapestnice, ki pa ji zaradi neohranjenih zaključkov ne moremo natančneje opredeliti po tipu in času. Podobne zapestnice, ki so nekoliko bolj masivne in imajo tudi bolj široka rebra, so bile odkrite v Veliki gomili nad Razvanjem. Enako vrsto zapestnic je imela ženska oseba iz 38. gomile na Lepi ravni pod Pošteli, najdene pa so bile tudi v domnevnem grobu v bližini Bohove. Takšne zapestnice se pojavijo v stopnji Štajerska IIIb oziroma v pozni fazi Ha C2 in zgodnjem Ha D1 obdobju. Najdemo jih tudi med pridatki grobov v Kleinkleinu, npr. v gomilah Tschoneggerfranzl 2 in 3, kjer so po dimenzijah in okrasu še najbolj podobne pobreški (Dobiat 1980; Teržan 1990, sl. 15: 3–8; Teržan 2021, 434–435; Strmčnik Gulič, Kajzer, Kramberger 2021, t. 1: 1–12).

V grobu sta bili tudi dve drobni svetlo oranžni stekleni jagodi (**G9, G10**). V severovzhodni Sloveniji so kljub več sto odkritim grobovom iz pozne bronaste in starejše železne dobe najdbe steklenih jagod izjemno redke. To je verjetno do neke mere povezano z načinom priprave pokojnika, torej upepelitvijo, po drugi strani z nošnjo ali manjšo dostopnostjo tovrstnega nakita, delno pa tudi zaradi uporabe sejanja sedimentov le pri sodobnih raziskavah. Med najstarejšimi s širšega prostora SV Slovenije so jagode iz grobov 1, 2 in

14 Radiokarbonska datacija kosti, ki bi lahko morda pomagala pri natančnejši absolutni dataciji, je bila žal neuspešna (glej poglavje 7.1, Črešnar).

15 Kosti, omenjene v dokumentaciji, med pregledom materiala niso bile najdene in analizirane.

4 z Goric pri Turnišču, ki sodijo v starejše žarnogrobiščno obdobje (Plestenjak 2010, 40–41, 44, sl. 30, G85–86, G100–G104, G116–G117). Stekleni jagodi sta bili tudi v grobu 7 iz Ormoža, ki je eden najbogatejših oziroma najbogatejši grob s prehoda med pozno bronasto in starejšo železno dobo v severovzhodni Sloveniji (Tomanič-Jevremov 1988–1989, t. 16: 5).

Majhne steklene jagode so bile v žganih grobovih odkrite tudi na nekaterih drugih najdiščih v Sloveniji. V Ljubljani na dvorišču SAZU so zastopane v dveh grobovih, gr. 126 in 144, iz stopenj Lj. Ib oziroma II (po Škvor Jernejčič), v vseh primerih pa so jagode modre barve (Škvor Jernejčič 2013, 149–152, t. 63: 9, t. 74: 5). V Tolminu se steklene jagode v grobovih večinoma pojavljajo posamično ali v manjšem številu. Tako majhnih jagod kot na Pobrežju sicer ni bilo odkritih, je bilo pa skupaj trinajst jagod premera 0,45–0,5 cm (var. Ic), ki so bile vse modre barve (Svoljšak, Pogačnik 2002, 65-69).

Povsem drugačna pa je slika pojavnosti steklenih jagod na Dolenjskem, kjer je na primer na Kapiteljski njivi že v planih žganih grobovih najti razmeroma veliko steklenih jagod, a tudi tam močno prevladujejo enobarvne modre jagode, rumena barva pa se pojavlja le v kombinacijah. Med vsemi najbolj izstopa grob 54, ki je datiran v fazo Ljubljana IIb (po Gabrovcu), v katerem je bilo odkritih več kot 250 jagod, med njimi pa so najštevilnejše prav zelo drobne jagode s premeri okoli 0,3 cm (Bricelj 2003, 60–63, t. 28, t. 29). Še mnogo bolj številne so steklene jagode v skeletnih grobovih iz gomil, kjer jih je v stopnji Podzemelj še nekoliko manj, razcvet pa je zaznati v mladohalštatskih stopnjah certoške fibule in negovske čelade. Omeniti velja, da tudi med enobarvnimi jagodami močno prevladujejo modre, pojavljajo pa se še bele, rumene, turkizno zelene, pa tudi črne in le redko rjave (Križ 2019, 52–55). Toda prav nobena po videzu ni povsem enake barve kot pobreški.

Glede na omenjene primerjave, predvsem za keramičen lonec in bronasto zapestnico, gre sklepati, da sodi grob 1 s Pobrežja v starejšo železno dobo in ni neposredno povezan na poznobronastodobno naselbino. Grob tako pomembno dopolnjuje podobo pokopavanja v starejši železni dobi v Pohorskem Podravju (Teržan 1990; Črešnar, Vinazza 2019; Teržan, Črešnar 2021). Skupaj s pred kratkim odkritim planim grobiščem na lokaciji Slivnica (Tovarna Magna) (Bratušek 2023) ter morebiti tudi z grobom na lokaciji Bohova (E.Leclerc) (Kavur 2008) dokazuje, da je potrebno v nižinskem svetu Dravskega polja ob gomilnih grobiščih, kot je recimo tisto pri Rogozi, računati na plana žgana grobišča, ki se v tradiciji kulture žarnih grobišč lahko ohranjajo tudi skozi celotno starejše halštatsko obdobje oziroma do stopnje Ha C2/D1. Na mestu je tudi vprašanje o pripadajoči naselbini. Razmišljamo lahko tako v smeri manjšega nižinskega gručastega zaselka, kakršen je bil odkrit pri Hotinji vasi (Gerbec 2014), kot posamezne kmetije. Ne nazadnje bi lahko grob pripadal tudi domnevni naselbini na Meljskem hribu, ki se dviguje nad levim bregom reke Drave in izkazuje poselitev v različnih obdobjih pozne prazgodovine, morda tudi v starejši železni dobi (Kavur 2001), železnodobne najdbe pa so bile odkrite tudi v Malečniku (Kramberger 2021, 58–63, 122–123, npr. G211, G216, G217, G392, G393, G395, G473).

5.2 Naselbina iz pozne bronaste dobe

Bine Kramberger, Matija Črešnar

Najbolje ohranjen del najdišča na Pobrežju predstavljajo ostaline naselbine iz pozne bronaste dobe[16] (**sl. 28, 29a–c**), ki jo povezujemo z znamenitim žarnim grobiščem, odkritim nedaleč stran (Pahič 1972; Pahič 1991; Koprivnik 2021a). Ostaline naselja so bile zlasti številne v severnem delu izkopanega območja, ob robu visoke druge dravske terase in v skupni oddaljenosti okoli 100 m proti jugu, nato pa se je z oddaljevanjem od tega prostora v smeri proti jugu gostota arheoloških ostalin in najdb postopoma zmanjševala. Odkrita in raziskana je bila množica jam, ki so služile kot jame za navpične nosilce lesenega ogrodja stavb, t. i. sohe oziroma stojke (za različna poimenovanja glej Črešnar 2007a; Črešnar 2007b; Dular 2008), ki smo jih uspeli povezati v več tlorisov stavb oziroma objektov. Odkrite so bile tudi številne v zemljo vkopane jame, pa shrambene posode ali večji lonci, postavljeni v vkopane jame, skupki keramike in zgostitve kamenja oziroma groblje s pozno bronastodobno keramiko, ki jih razumemo kot ostanke nekdanjih tlakovanih površin. Takšne zgostitve kamenja so bile tudi v naselbini iz pozne bronaste dobe v Orehovi vasi (Grahek 2015, 31, 33) in v poznobronastodobni naselbini v Ormožu (Dular, Tomanič Jevremov 2010, 40–41).

Ostaline in najdbe so se sicer nadaljevale tudi izven izkopnega polja, kar velja predvsem za območje tik ob robu dravske terase, kje so bile opažene tako proti vzhodu kot tudi proti zahodu, južneje od tod pa predvsem v smeri proti zahodu. Zato predpostavljamo, da je bil z arheološkim izkopavanjem raziskan le del obsežnejše naselbine iz pozne bronaste dobe.

16 Predstavitev poznobronastodobne naselbine temelji na raziskavi, objavljeni v prispevku Kramberger, Črešnar 2021 z nekaterimi posodobitvami.

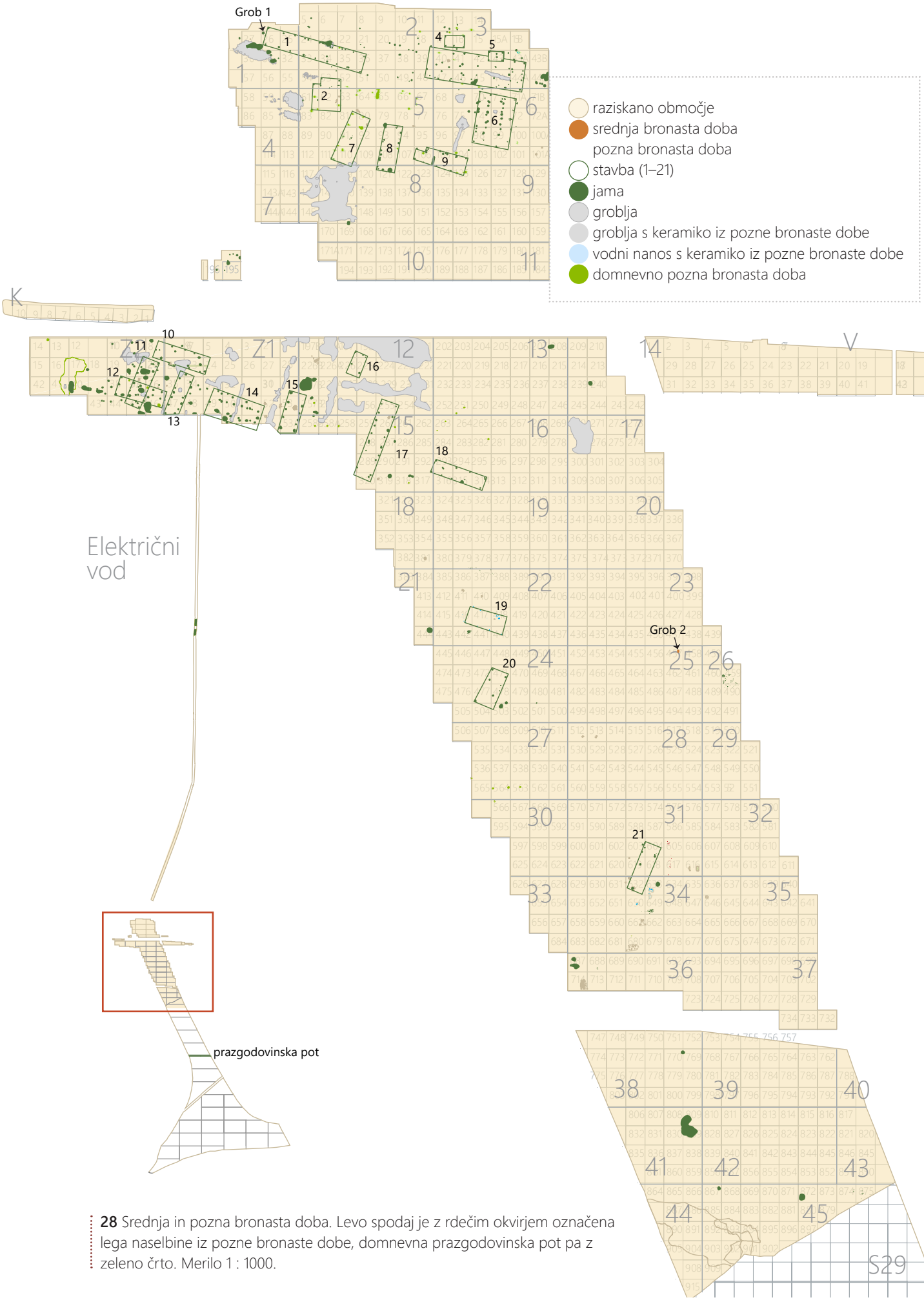

28 Srednja in pozna bronasta doba. Levo spodaj je z rdečim okvirjem označena lega naselbine iz pozne bronaste dobe, domnevna prazgodovinska pot pa z zeleno črto. Merilo 1 : 1000.

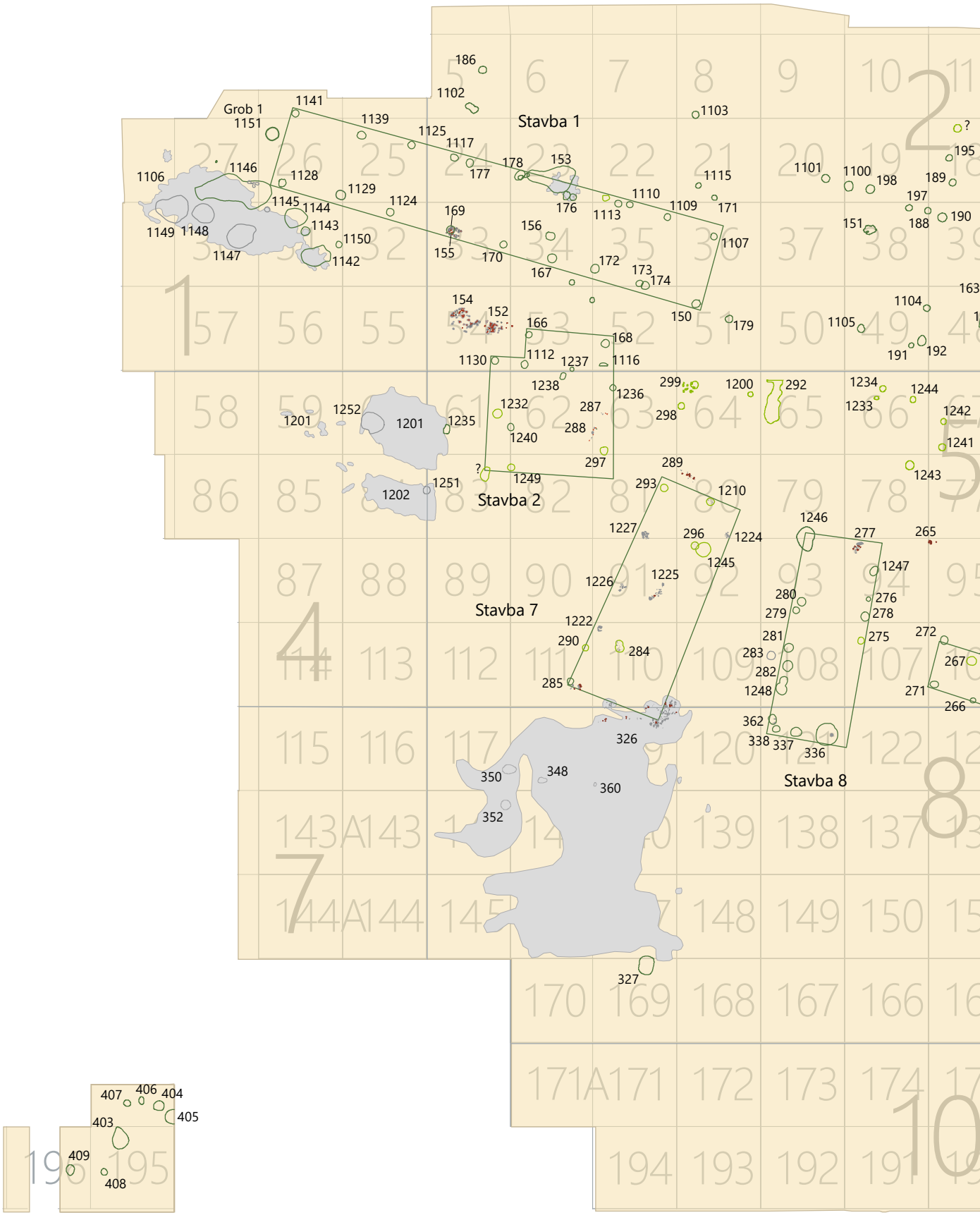

29a Pozna bronasta doba. Merilo 1 : 250.

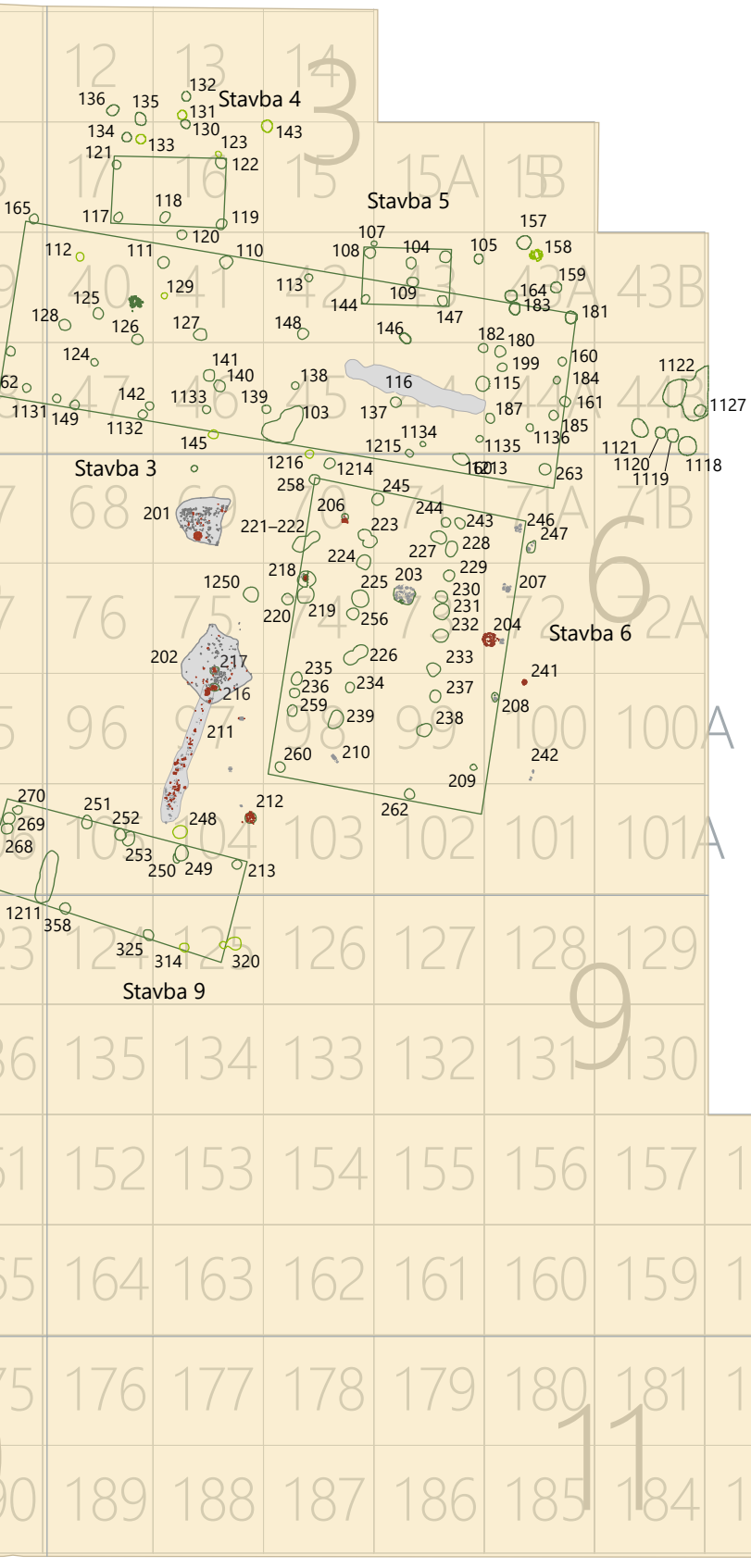

raziskano območje
pozna bronasta doba
stavba
jama
groblja
groblja s keramiko iz pozne bronaste dobe
domnevno pozna bronasta doba

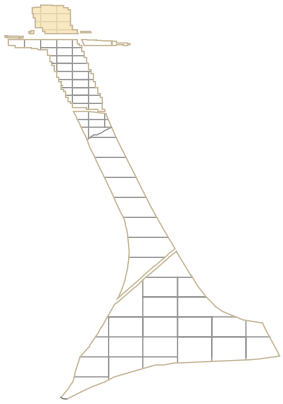

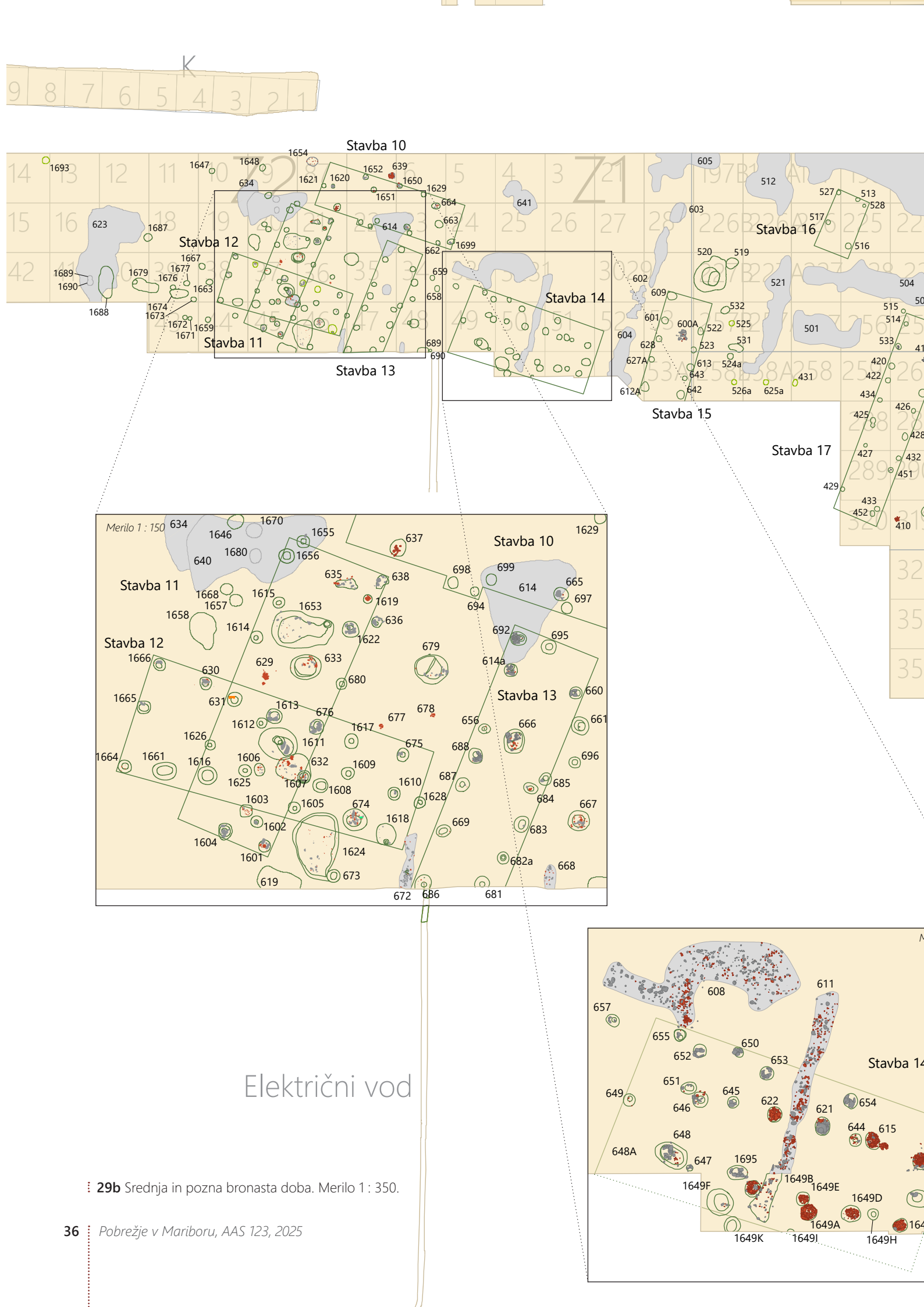

29b Srednja in pozna bronasta doba. Merilo 1 : 350.

raziskano območje
srednja bronasta doba (grob 2)
pozna bronasta doba
stavba
jama
groblja
groblja s keramiko iz pozne bronaste dobe
domnevno pozna bronasta doba

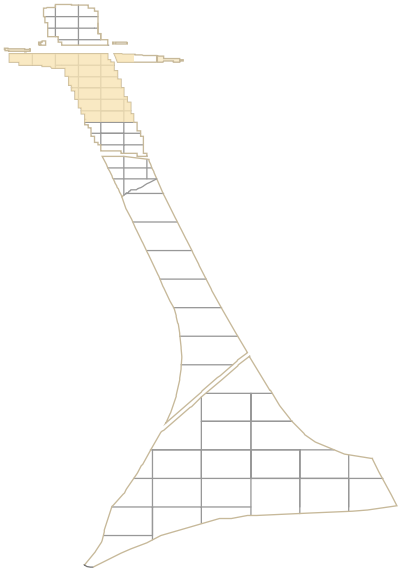

Stavba 18

Stavba 19

Stavba 20

Grob 2

Merilo 1 : 150

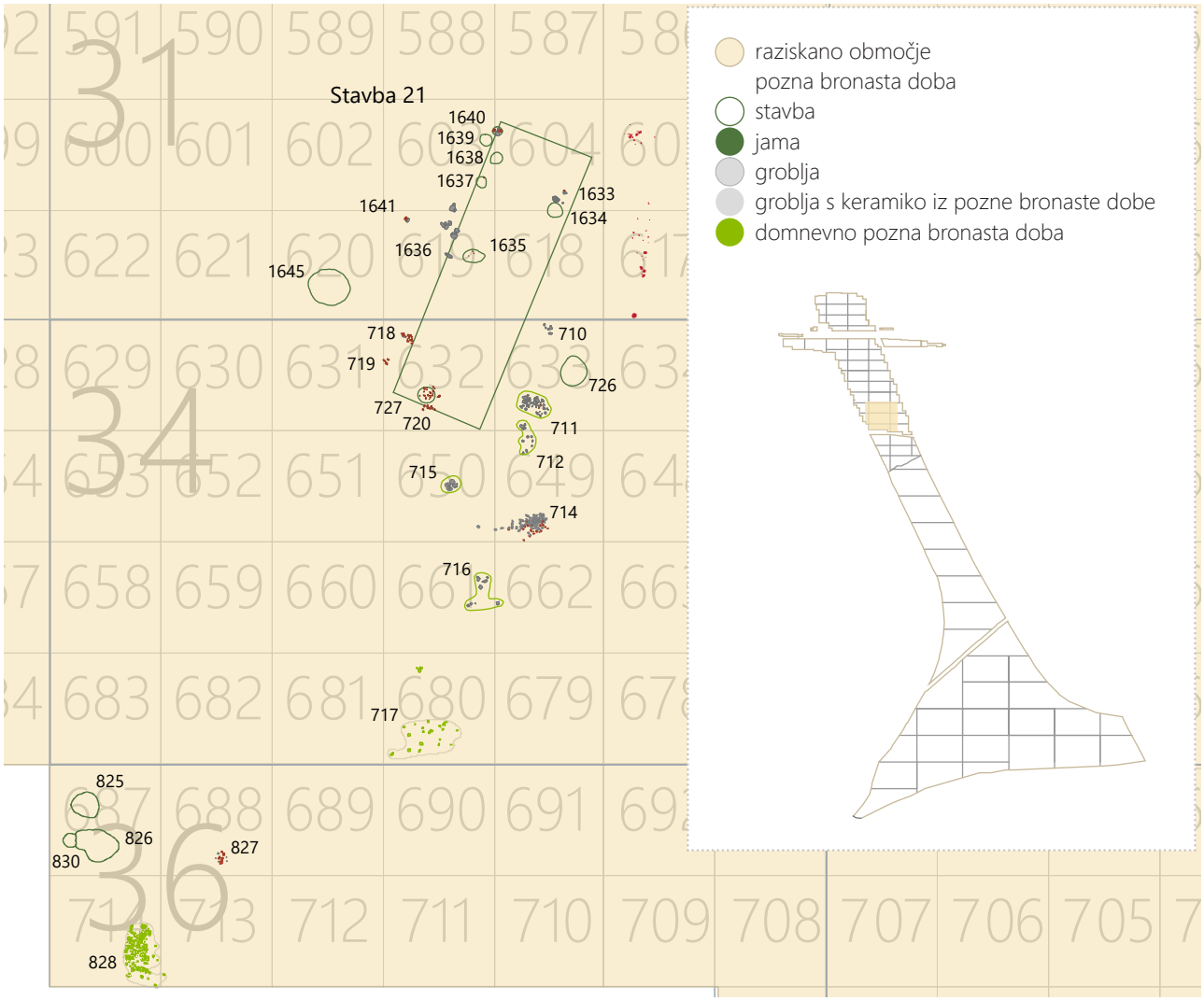

29c Pozna bronasta doba. Merilo 1 : 250.

5.2.1 Opredelitev keramičnih najdb

Med obsežnim gradivom iz pobreške naselbine močno prevladujejo keramični predmeti. Ti so bili sorazmerno pogosto najdeni v povezavi s stavbami: v jamah za lesene stebre, v posamičnih jamah v notranjosti stavb, ali pa so se nahajali kot skupki keramike na površini tik nad sterilno plastjo znotraj njihovega tlorisa. Preostale najdbe izvirajo iz srednje velikih jam in zgostitev kamenja, ki so bile raziskane v bližini stavb, velik del pa tudi iz vrhnjih plasti.[17]

Predstavljeno keramično gradivo predstavlja izbor značilne keramike naselbine iz pozne bronaste dobe, natančneje predvsem mlajše kulture žarnih grobišč. Večji del najdb izhaja iz jam za stebre, v katerih so deli posod služili kot del zasutja ali kot podlaga, na katero so bile položene.[18] Ker so bili ti kosi uporabljeni pri gradnji stavb, pomenijo torej *terminus ad quem* za datacijo stavb; torej nakazujejo čas, ko je bila naselbina ustanovljena in so bile posamezne stavbe zgrajene.

Večina najdb izvira iz groblje SE 1106 ob stavbi O1 (**G31–G208**), iz jame SE 520III (**G569–G579**), del pa iz grobelj SE 604 (**G554**) in SE 610 (**G555–G558**), ki sta se nahajali tik ob stavbi O15. Druge najdbe so bile v srednje velikih jamah, ki so se nahajale v osrednjem delu hiš (O11: **G458–G465**; O14: **G546–G547**). Nekatere shrambene posode in veliki lonci so bili vkopani v zemljo tik ob stenah stavb, bodisi

17 Gre za ornico (SE 1), ki je bila delno odstranjena strojno, in plasti pod njo. V teh plasteh so se mešale najdbe iz različnih obdobij. Poleg keramike kulture žarnih grobišč so bile pogoste predvsem najdbe iz rimske dobe (glej Poglavje 6), vmes pa so se pojavljali tudi mlajši kosi in redki keramični odlomki iz mlajše železne dobe (glej Poglavje 5.3) ali celo kos, okrašen s pramenastim okrasom, iz zgodnje bronaste dobe (**G779**) ter kos iz zgodnje bakrene dobe (**G850**).

18 Zlasti veliko keramike je bilo odkrite v jamah za sohe stavbe O14, ki pa je bil žal uničen v ognju, zato so odlomki posod precej prežgani in od ognja deformirani, tako da številnih posod ni bilo mogoče risarsko rekonstruirati (npr. pri O14: **G520–521, G525, G533, G537, G539**).

na zunanji strani (O14: **G545**) bodisi na notranji strani (O14: **G527**). Posamičen lonec je bil odkrit nad sterilno plastjo znotraj tlorisa stavbe (npr. O11: **G456**).

Tipološka razvrstitev keramičnega gradiva in njihova kronološka opredelitev temeljita na posodah, ki izvirajo iz jam in zgostitev kamenja. Le v primerih, ko tipološko značilni kosi niso bili zastopani v omenjenih kontekstih, smo vključili tudi najdbe iz (do neke mere) premešanih kulturnih plasti in ornice. V obravnavo so bile vključene predvsem keramične najdbe, ki so na najdišču večkrat zastopane, pa tudi glede na obliko in/ali ornament izjemni kosi. Naše tipo-kronološke analize slonijo predvsem na bolje ohranjenih in risarsko rekonstruiranih posodah. V analizo okrasa so bili vključeni tudi manjši keramični odlomki, saj je pri njih mogoče prepoznati, kako so bile posode okrašene.

Shrambene posode ali pitosi

Največji delež keramičnih odlomkov na Pobrežju pripada velikim shrambenim posodam in loncem, kar je glede na njihovo velikost povsem razumljivo. Večje med njimi so shrambene posode oziroma pitosi s prostornino med pribl. 25 in 127 litrov (**sl. 30–32**). Bolje ohranjeni primerki so bili večinoma najdeni v jamah, ki niso bile bistveno večje od samih posod, običajno pa so se nahajali v neposredni bližini hiš. Za pitose so značilni konveksni trebuhi in rahlo zaobljena ramena, med seboj pa se razlikujejo predvsem po razmerju med višino ramen in vratov, po višini spodnjih delov posod v primerjavi z zgornjimi, po velikosti premera ustja v primerjavi s premerom najširšega oboda, po izvihanosti ustja ter tudi po usločenosti vratu. Glede na te razlike smo jih razvrstili v štiri osnovne tipe z 11 različicami.

Za pitose tipa Pi1 je značilno, da imajo kratka ramena, premer ustja pa približno enak največjemu premeru posode. Ustje pri njih je lahko močno izvihano, tako da presega največji premer posode (**sl. 30: Pi1/1**), ali pa je rahlo izvihano in manjše od najširšega oboda (**sl. 30: Pi1/2**). Obe različici se pojavljata z razčlenjenim plastičnim rebrom, pogosto pa je bilo z odtisi razčlenjeno tudi ustje.

Na podoben način so bile okrašene tudi velike shrambene posode tipa Pi2, ki se od pitosov tipa Pi1 razlikujejo po tem, da imajo daljša ramena in posledično v primerjavi z najširšim obodom izrazito manjši premer ustja (**sl. 30: Pi2**). Večina oblik je precej dolgotrajnih, saj se podobne posode pojavljajo tako v Ha A obdobju kot tudi v Ha B in celo v Ha C0. Tako ima shrambena posoda različice Pi1/2 dobre primerjave v naselbini, radiokarbonsko datirani v stopnjo Ha A v Rogozi (prim. sl. 2: Pi1/2 s Črešnar 2010, T. 10: 6). Za isti tip gre verjetno tudi pri posodi iz groba 28 na drugem žarnem grobišču stopnje Ha B v Rušah (prim. sl. 2: Pi1/2 s Pahič 1955, T. 12: 1; glej tudi T. 22: 2). Tudi pitos različice Pi2/2 ima primerjave v Rogozi (prim. sl. 2: Pi2/2 s Črešnar 2010, T. 18: 1), v najnižji plasti stopnje Ha A na Brinjevi gori (prim. sl. 2: Pi2/2 z Oman 1981, T. 18: 1) ter v plasti nad njo (prim. sl. 2: Pi2/2 z Oman 1981, T. 14: 1). Različica Pi2/1 ima primerjave v naselbini v Orehovi vasi (prim. sl. 2: Pi2/1 z Grahek 2015, 151, G102) iz istega horizonta, pa tudi npr. v naselbini iz Ha B–C stopnje v Ormožu (prim. sl. 2: Pi2/1–2 z Dular, Tomanič Jevremov 2010, T. 31: 10) ter v grobu 128 na prvem žarnem grobišču v Rušah (Müller-Karpe 1959, T. 113: K1). Za primerjave pitosom različic Pi2/1–2 glej tudi: Dular 2013, 28–29, sl. 6: P3. Izjema je morda le pitos različice Pi2/3 (glej tudi **G527–528**), ki mu najdemo najbližji primerjavi v grobiščih stopnje Ha B, in sicer v grobišču na Mladinski ulici v Mariboru in na prvem žarnem grobišču v Rušah (grob 133: Müller-Karpe 1959, T. 113: G; Maribor, Mladinska ulica: ibid. T. 121: 12). Kronološko natančneje opredeljivi so posamezne različice pitosov s konveksnimi trebuhi, rahlo zaobljenimi rameni in dolgimi stožčastimi vratovi (**sl. 31: Pi3** in **sl. 32: Pi4**). Za posode tipa Pi3 so značilna kratka ramena in neizrazit, tekoči prehod v vrat (**sl. 31: Pi3**). Pitos različice Pi3/1 z volumnom okoli 50 litrov je na ramenu okrašen z dvema vodoravnima vrezanima črtama, tik pod najširšim obodom pa z razčlenjenim plastičnim rebrom (**sl. 31: Pi3/1**). Pitos različice Pi3/2 z volumnom okoli 25,3 litrov je okrašen z bradavico na prehodu iz ramen v vrat (**sl. 31: Pi3/2**), sicer pa se od različice Pi3/1 razlikuje predvsem po manjšem premeru ustja v primerjavi z najširšim obodom posode. Obe različici shrambenih posod sta značilni obliki za Ha B obdobje v ruški žarnogrobiščni skupini, kjer so take posode služile kot žare. Analogije pitosu Pi3/1 najdemo predvsem v grobovih 7, 11 in 145 na Pobrežju, različici Pi2/2 pa v grobovih 97, 114a in 145 na istem grobišču (prim. sl. 3: Pi3/1 s Pahič 1972, T. 1: 15; 2: 1; 28: 5; prim. sl. 3: Pi3/2 s Pahič 1972, T. 19: 1; 27: 1; 28: 5) ter v grobovih 99 in 170 na prvem žarnem grobišču v Rušah (Müller Karpe 1959, T. 111: J4; 115: D4). Podobna posoda naši različici Pi3/1 izvira iz groba 5 v Miklavžu in je značilni predstavnik mlajše stopnje faze Ha B, kar je podkrepljeno z radiokarbonskimi datacijami (Črešnar, Thomas 2013, 82, op. 22, sl. 7: 14; Črešnar, Murko 2014, 209–213, sl. 10.7: 14; 10.9; glej tudi Črešnar, Teržan 2014b, 697). Enako oblikovana shrambena posoda, prav tako z vrezi na ramenih, je bila odkrita na drugem žarnem grobišču v Rušah, kjer pa izhaja iz uničenega groba (Pahič 1957, 35, T. 17: 1). Pitosu različice Pi3/1 in njegovemu okrasu pa najdemo analogijo še v posodi iz groba 13 na grobišču St. Andrä v spodnji Avstriji (Ha B3), ki predstavlja posebnost, za katero C. Eibner domneva, da kaže na stike z ruško žarnogrobiščno skupino (Eibner 1974, 38, T. 13: 13).

Velike shrambene posode tipa Pi4 imajo v nasprotju s posodami tipa Pi3 oster, izrazit prehod iz ramena v visok stožčast vrat (sl. 32: Pi4). Ločimo štiri različice. Posode različic Pi4/1–2 imajo vrat precej daljši od ramen. Bolje ohranjene so tri takšne posode, vse pa se pojavljajo z volumni med 33,1 in 35,6 litri. Prva posoda ima pod najširšim obodom štiri držaje in na prehodu iz ramen v vrat štiri bradavice (sl. 32: Pi4/1). Druga posoda ima nižji trebuh, držaj pod najširšim obodom in navpična gladka rebra na ramenih (G523). Za obe posodi je značilno močno izvihano ustje, zato smo ju, navkljub odstopanju v proporcionalnem razmerju, a ob upoštevanju dejstva, da je druga posoda precej bolj fragmentirana, uvrstili v isto različico (sl. 32: Pi4/1; G523). Tretji pitos ima v primerjavi s prvima dvema krajše in manj izvihano ustje ter

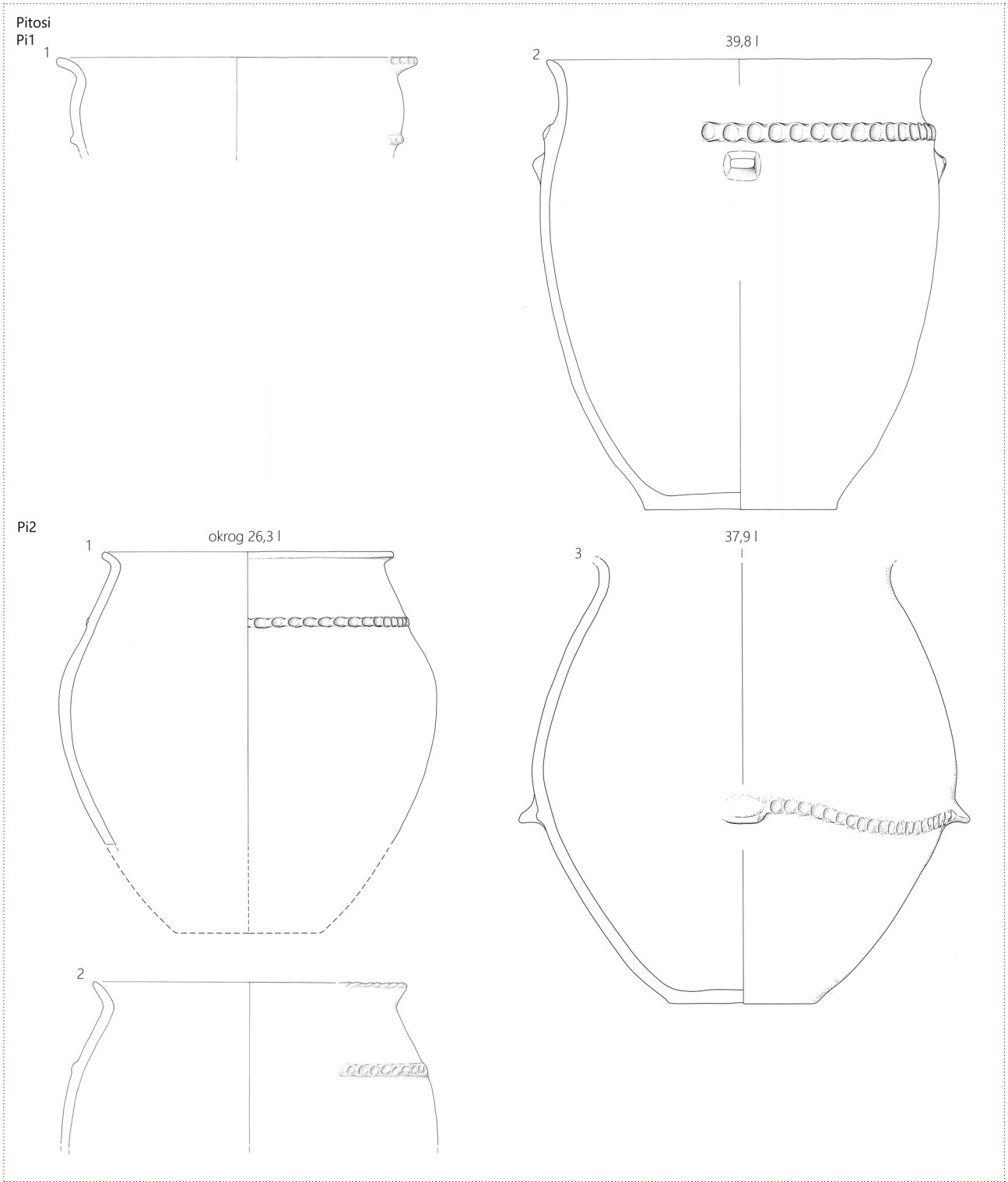

30 Velike shrambene posode tipov Pi1 in Pi2. Merilo 1 : 6 (po Kramberger, Črešnar 2021, sl. 6).

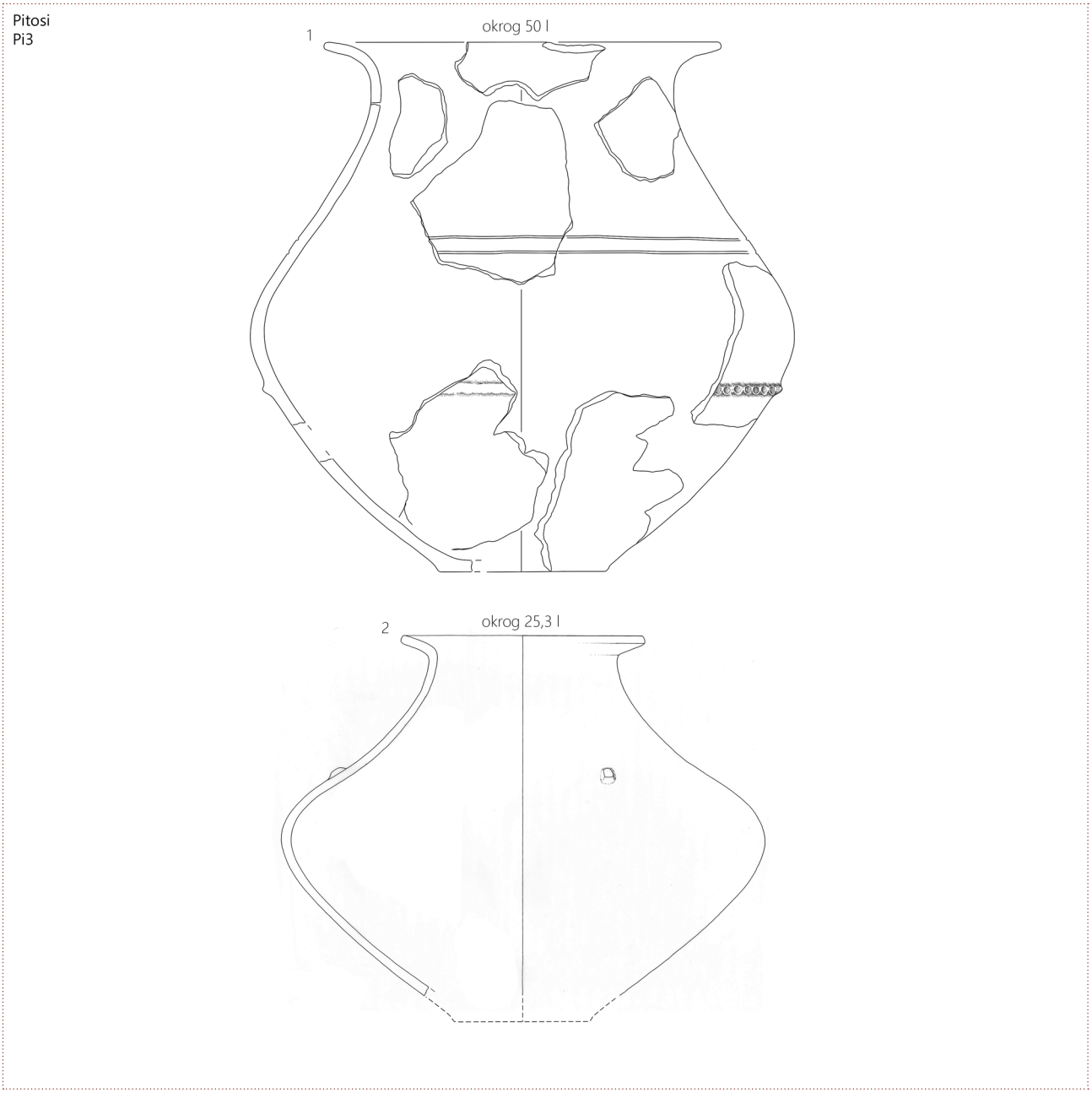

31 Velike shrambene posode tipa Pi3. Merilo 1 : 6 (po Kramberger, Črešnar 2021, sl. 7).

rahlo konkavno oblikovan spodnji del posode, zato predstavlja samostojno različico (**sl. 32: Pi4/2; G313**).[19]

Obema različicama pitosov najdemo ponovno dobre primerjave na pozno bronastodobnih najdiščih, predvsem na tistih Ha B stopnje. Edina posoda, ki ji najdemo primerjavo še na najdišču Ha A stopnje, je različica Pi4/1. Ta ima namreč dobro vzporednico v Rogozi, le da je shrambena posoda iz Rogoze v spodnjem delu okrašena z razčlenjenim plastičnim rebrom in je njeno ustje na notranji strani fasetirano (Črešnar 2010, sl. 15: L7/G459). To je pomembno, saj so fasetirana ustja na posodah značilna predvsem za starejše žarnogrobiščno obdobje, medtem ko so v mlajše žarnogrobiščnem obdobju precej redka, kar pa velja tudi za posode v naselbini na Pobrežju (glej npr. Oman 1988–1989, 151). Druga posoda, ki jo primerjamo z našo različico Pi4/1, ima sicer cilindričen vrat in na notranji strani fasetirano ustje, odkrita pa je bila v Spodnjih Hočah (Kramberger, Janežič, Novšak 2021, G2). Še ena primerljiva posoda je s Ptujskega gradu, kjer se začetek naselja domneva v mlajše žarnogrobiščnem obdobju (Ha B1 stopnji), njen konec pa v zgodnje halštatskem obdobju (Teržan 1990, 43; Dular 2013, 73–75, t. 1: 1). Pitos **G523** ima, kot že rečeno, nižji trebuh, na ramenih pa je okrašen z navpičnimi rebri. Gre za izrazito mlad element.

19 Ali je bil brez bradavic in držajev ali pa se niso ohranili, zaradi slabše ohranjenosti posode ni jasno.

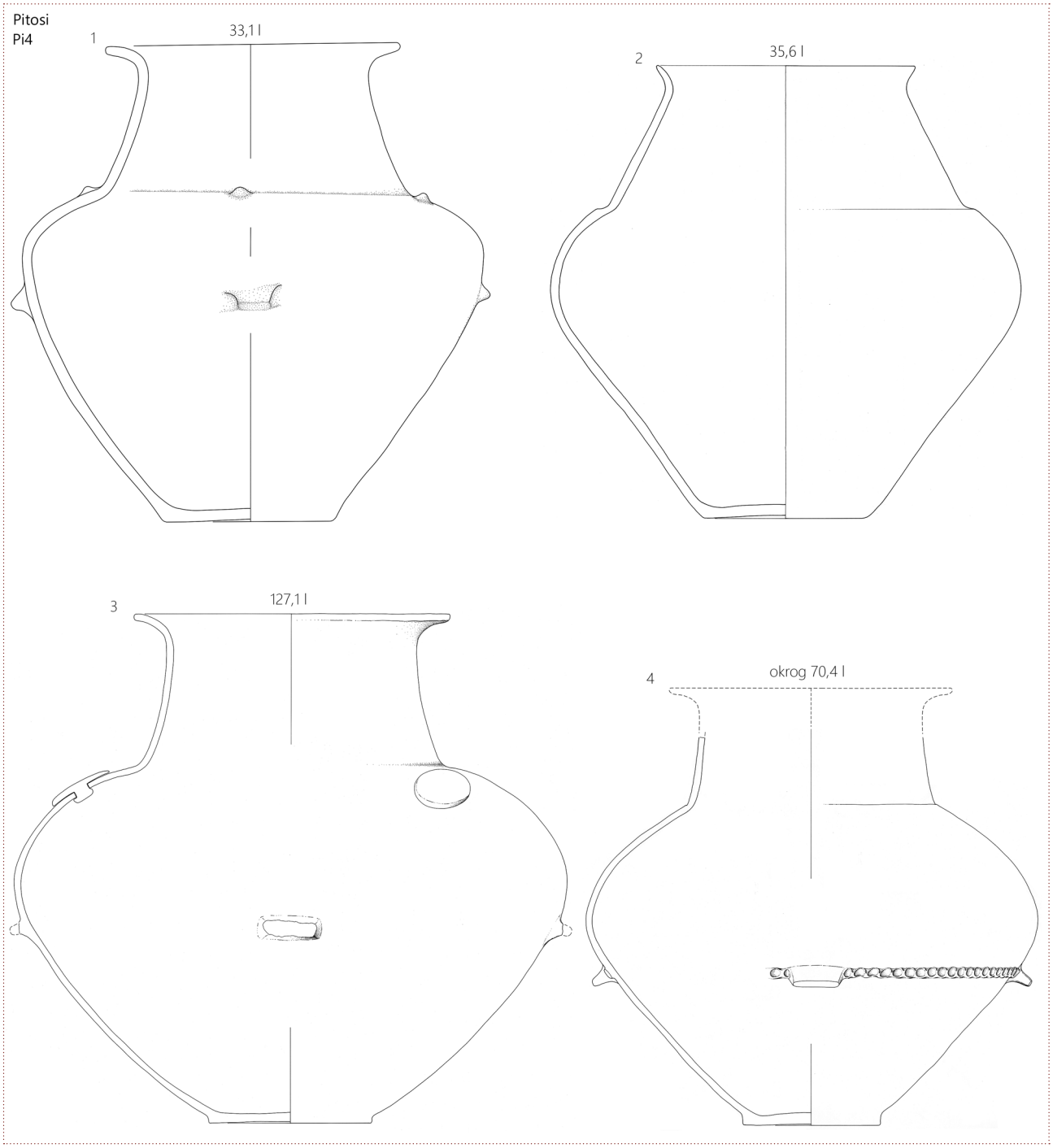

32 Velike shrambene posode tipa Pi4. 1–2 merilo 1 : 6, 3–4 merilo 1 : 8 (po Kramberger, Črešnar 2021, sl. 7).

Najbližjo analogijo za tako oblikovano in okrašeno posodo najdemo namreč v grobu 22 z drugega žarnega grobišča v Rušah, torej v Ha B stopnji, pri čemer je imela posoda iz Ruš konkavno vbočeno dno (Pahič 1957, t. 10: 2). Podobno oblikovane in okrašene shrambene posode se pojavljajo tudi v zgodnje halštatskem obdobju, kar kažejo na primer posoda s stožčastim vratom iz znamenitega groba z okrašenim situlskim pokrovom v gomili 76 v Stični in še posebej primeri z najdišč štajersko-panonske halštatske skupine, kot sta Poštela in Kleinklein.[20] Z razliko od pobreške so halštatske posode v nekaterih primerih grafitirane, v zgornjem delu vratu pa lahko tudi dodatno okrašene z globokimi vodoravnimi kanelurami in/ali z vtisnjenimi pikami in jamicami v motivu trikotnikov, česar pa v času kulture žarnih grobišč na

20 Primerek iz stiškega groba je namreč razumljen kot dragocen dar iz enega izmed panonskih središč (Gabrovec 2006, t. 134: 30; Teržan 2008 (2010), 303–304; Dobiat 1980, 66 ss, sl. 8–9, t. 4: 1, t. 41: 1–2; Teržan 1990, t.. 3: 1; 21: 2; t. 41: 7, 9).

Štajerskem ne poznamo (glej npr. Dular 2013, 48–51, 58, sl. 14, 20, O18).

Tretji izmed pitosov z nizkimi rameni in izrazitim prehodom v dolg stožčasti vrat se pojavlja z manj usločenim ustjem in podobno nizkim trebuhom (**sl. 32: Pi4/2**). Primerjave mu najdemo na grobišču na Pobrežju, in sicer predvsem v grobovih 18 in 170, ki sta po Pahiču predstavnika starejše faze pokopov na grobišču (Ha B1; prim. sl. 3: Pi4/2 s Pahič 1972, 15, 75, T. 5: 1 in s Pahič 1991, 44, 87, sl. 1; Koprivnik 2021, gr. 170). Podobne so tudi nekatere žare iz obeh žarnih grobišč v Rušah,[21] vendar imajo večinoma nižje trebuhe. V tem pogledu sta bolj podobni veliki žari iz žganih grobov 1 in 14 v Ormožu, ki sta opredeljena v stopnjo Ha B3, ter žari iz grobov 1 in 5 na Lepi ravni pod Poštelo (Tomanič Jevremov 1988–1989, 293, T. 7: 3; 22: 3; Teržan 1990, 60–66, T. 56: 6).

Drugačen tip velikih shrambenih posod na pobreški naselbini predstavljajo posode različic Pi4/3 in Pi4/4 (**sl. 32: Pi4/3–4**). Gre za bistveno večje pitose, ki se od posod prejšnjih dveh različic razlikujejo tudi po tem, da imajo širša ramena in štiri držaje. Prva posoda je največja odkrita v naselbini, njena prostornina znaša kar okoli 127 litrov. Zanjo pa je značilno tudi to, da ima v zgornjem delu ramen majhno luknjo, ki je zaprta s keramičnim čepom (**sl. 32: Pi4/3**). Posoda različice Pi4/4 je nekoliko manjša, s prostornino okoli 70 litrov. Kot različico jo opredeljuje vodoravno razčlenjeno plastično rebro (**sl. 32: Pi4/4**), njena posebnost pa je tudi ta, da je njena površina med dnom in rebrom izrazito hrapava. Taka površina pri spodnjih delih žarnogrobiščnih posod se pogosto razlaga kot glinena prevleka (barbotin), vendar pa je bil lahko učinek hrapavosti na posodah dosežen na različne načine (glej npr. Dular 2013, 47, 57, tip O1).[22] Pri nekaterih načinih se je morala posoda v postopku izdelave popolnoma posušiti, spet pri drugih pa je morala biti površina ponovno ovlažena (glej npr. Rice 1987, 136–144, 232). Slednje domnevamo za naš pitos oblike Pi4/4, saj ni videti, da bi bila na posodo nanesena posebna plast gline, temveč se zdi, da je bila hrapava površina posode narejena s krpo ali drugim pripomočkom.

Primerjav za posode različic Pi4/3–4 v Podravju oziroma v ruški skupini ni prav veliko, pravzaprav sta le dve. Prva posoda, ki se od naše razlikuje po fasetiranem ustju, je bila odkrita v naselbini Ha A stopnje v Rogozi, in sicer v kontekstu, katerega datacija je bila podkrepljena tudi z radiokarbonsko analizo (prim. sl. 3: Pi4/3 s Črešnar 2010, t. 6: 4; glej tudi Črešnar 2014, sl. 13, 16). Druga posoda je bila v enem izmed grobov na Pobrežju, stopnje Ha B (Pahič 1972, 15–18, t. 32: 3). Obe posodi sta v primerjavi s tistima iz pobreške naselbine precej manjši, prav nobena pa nima luknjice, plastičnega rebra ali hrapave površine v spodnjem delu. Pogled na najdišča proti vzhodu kaže, da so take posode značilne za žarnogrobiščno obdobje v Panoniji, na Moravskem in na Nižje Avstrijskem (Patek 1968, 90, t. 3: 7; t. 48: 24; t. 103:1). Pogoste so bile npr. uporabljene kot žare v grobišču Budapest-Békásmegyer skupine Val-Chotin med Ha A2 in Ha B2/3 stopnjo. Tam se pojavljajo v več različicah, nekatere tudi z držaji in razčlenjenim plastičnim rebrom na trebuhu, spet druge pa z izrazito hrapavo površino v spodnjem delu. Pomembno je omeniti, da je bila hrapava površina takih posod na najdišču Budapest-Békásmegyer narejena bodisi z vrezi (Kalicz-Schreiber 2010, 249–251, 296–298, 336–338)[23] bodisi z debelo plastjo smole (Kalicz-Schreiber 2010, 46, t. 51: 2). Tukaj velja dodati, da je bila podobna plast smole na prenekateri posodi s stožčastim vratom iz velike gomile nad Razvanjem, kar pa kaže, da je treba na takšen način izdelane hrapave površine posod računati tudi drugod pri nas (Strmčnik-Gulič, Kajzer, Kramberger 2021, t. 2: 4; t. 3: 4; t. 4: 5, t. 5: 3). Številni etnografski primeri kažejo, da so v številnih tradicionalnih skupnostih iz različnih razlogov posode v procesu ohlajanja pogosto preparirane z lesnimi smolami (Rice 1987, 163–167). Shrambene posode, katerih površina je hrapava zaradi vrezov, so v naselbini na Pobrežju zastopane še z več primeri, vendar pa njihovih oblik zaradi fragmentiranosti ni mogoče ugotoviti. Nasprotno je dobro ohranjena posoda s hrapavo površino iz groba 13 na drugem ruškem grobišču (Pahič 1957, 20–21, t. 6: 1), ki je bila narejena na enak način, vendar ima v primerjavi z našimi shrambenimi posodami različic Pi4/3–4 krajša ramena in vbočeno dno.

Lonci

Manjše posode, po obliki podobne pitosom, a z volumni med 2,9 in 7,9 litrov, obravnavamo kot lonce (**sl. 33**). Med njimi so najpogostejši lonci tipa L1 (**sl. 33: L1**), ki so oblikovani in okrašeni podobno kot velike shrambene posode tipa Pi/1, ter lonci tipa L2, ki so enake oblike kot pitosi tipa Pi2 (**sl. 33: L2**). Od ostalih tipov velja omeniti lonce, katerih glavne značilnosti so nižji polkroglasti trup, ročaj/ročaja in izvihan vrat (**sl. 33: L3**), lonce brez vratu, ki imajo bolj (**sl. 33: L5/2**) ali manj zaobljeno ustje (**sl. 33: L5/1**), ter manjši lonec s kratkim cilindričnim vratom (**sl. 33: L4**).

21 Predvsem žara iz groba 15 na prvem ruškem grobišču: prim. sl. 3: Pi4/2 z Müller Karpe 1959, T. 108: H.

22 Omeniti velja, da tudi Müller-Karpe nikjer izrecno ne omenja, da gre na prvem žarnem grobišču v Rušah za barbotin, temveč le hrapavo površino (Müller-Karpe 1959, 271–272, t. 114: A1, L)

23 Glej npr. tudi posode v grobovih 17, 19, 112, 119, 311, 329, 364, 379, 413 in njihove opise v katalogu (Kalicz-Schreiber 2010, 336–338, T. 12: 2; 13: 11; 54: 3; 57: 1; 135: 6; 148: 3, 5; 165: 1; 172: 7; 189: 1).

Če si ogledamo najprej primerjave za lonce oblik L1 in L2, ugotovimo, da jih je le malo takih, ki bi se pojavljali le v kratkem časovnem obdobju. Za dolgotrajne lahko tako označimo prav vse različice loncev tipa L1 (**sl. 33: L1/1–3**) in dve od štirih različic loncev tipa L2 (**sl. 33: L2/2, L2/4**). Gre namreč za pogoste najdbe tako na pozno bronastodobnih naselbinah Ha A in Ha B stopenj v Podravju in Pomurju kot tudi v zgodnježeleznodobnih naselbinah, zato njihovih primerjav na tem mestu posebej ne navajamo (glej npr. Črešnar 2010, 34–37; Grahek 2015, 33–35; Dular 2013, 30–31, 33, 55, sl. 7; 8: L9). Kronološko nekoliko bolje so, kot kaže, opredeljivi lonci različice L2/1 in lonec različice L2/3 s plastičnim rebrom v obliki girlande, za katera J. Dular ugotavlja, da gre za značilni najdbi stopenj Ha B2/3 in HaC0 (Dular 2013, 32–33, 56, sl. 8: L8; 17: L8). Lonci različice L2/1 se pojavljajo na pobreški naselbini v različnih velikostih, pri čemer spada pobreški primer med največje (**sl. 33**). Gre za posode z značilnimi dolgimi rahlo zaobljenimi rameni, z zaobljenim prehodom v spodnji del posode in kratkim izvihanim ustjem. Spodnji del posode je bil v najboljšem primeru ohranjen le nekaj cm od prehoda iz ramen, a naklon in oblikovanost stene ob prehodu dajeta slutiti, da je bil trebuh konveksen in približno enako visok kot zgornji del posode. Podobni zgornji deli loncev so v Podravju znani npr. z Grajskega griča na Ptuju, iz naselbine v Ormožu in s Poštele (Teržan 1990, t. 1; Dular, Tomanič Jevremov 2010, t. 4: 12; Dular 2013, t. 20: 2; t. 27: 1). Še bolj značilen je lonec različice L2/3. V nasprotju s prejšnjo različico loncev je zanj značilno, da ima krajša ramena in posledično večji premer ustja pri enaki velikosti najširšega oboda. Ustje lonca te različice je bilo rahlo izvihano, podobno kot pri posodah različice L2/4, ki se pojavljajo z vodoravnim razčlenjenim ali gladkim rebrom, pri posodah različice L2/2 pa je bilo ustje močno izvihano. Glavna razlika, po kateri se lonec različice L2/3 loči od preostalih dveh, je rebro v obliki girlande. V našem primeru je bilo to razčlenjeno, sicer pa se na drugih najdiščih pojavljajo podobne posode z girlandami, izvedenimi z gladkimi rebri. J. Dular pri svoji tipo-kronološki analizi lončenine iz Ormoža, Ptuja in Gornje Radgone (na podlagi primerjav s keramiko iz naselbine Burgstallkogel in grobišč v Kleinkleinu ter na Lepi ravni pod Poštelo) ugotavlja, da so take posode značilne za stopnje Ha B2/3 ter Ha C0 (glej Lamut 1988–1989, t. 13: 1; Dular 2013, 34, 37, 55–56, sl. 9: L16; 17: L8; t. 45: 4; 63: 14). Sicer pa je analogije razen v Ormožu in na Ptujskem gradu najti na žarnih grobiščih na Pobrežju, na Zgornji Hajdini, pa tudi na Mladinski ulici v Mariboru, kjer so take posode imele držaj (Müller-Karpe 1959, t. 116: 18; 121: 3, 4, 9; Pahič 1972, t. 35: 1). Primerljive posode so tudi na sočasnih najdiščih v sosednji Avstriji, na južnem Slovaškem in Madžarskem, kot kaže primer na grobišču Budapest-Békásmegyer, kjer gre tako za posode z ročaji kot tudi za take brez njih (Kaliczc-Schreiber 2010, 343, Typentaf. 9: 9–12). L. D. Nebelsick, ki je zbral tovrstne posode s širšega prostora Panonije in jugovzhodnega predalpskega obrobja, jih je opredelil kot lonce „protokalenderberškega tipa" (Nebelsick 1996, 337–339, 356; glej tudi Kalicz-Schreiber 2010, 255–256).

V naši analizi gradiva iz pobreške naselbine so tudi lonci z nizkim polkroglastim trupom, izvihanim ustjem in ročajem na ramenu (**sl. 33: L3**). Pojavljata se dve različici. Pri prvi različici, ki jo lahko po Dularjevi razporeditvi keramičnega posodja primerjamo z lonci tipa L 11 (Dular 2013, 34–35, sl. 9: L11), je ohranjen le prehod v ročaj, tako da ni povsem jasno, ali je imela posoda en ali dva ročaja (**sl. 33: L3/1**). Druga različica se pojavlja z enim ročajem in z razčlenjenim vodoravnim plastičnim rebrom na ramenu (**sl. 33: L3/2**), primerjamo pa jo lahko z lonci tipa L13 pri Dularju (Dular 2013, 34–35, sl. 9: L13). Pri loncih L3/1 gre za značilen Ha B tip. Primerjave ima v grobovih 41, 46 na prvem žarnem grobišču v Rušah, na grobišču na Mladinski ulici v Mariboru, v grobu 38 na Pobrežju in v grobu 5 na Miklavžu na Dravskem polju (Müller-Karpe 1959, T. 109: B2; 110: E3; 121: 6–7; Pahič 1972, T. 9: 2; Črešnar, Murko 2014, sl. 10: 13). Enaki lonci so bili odkriti tudi v sočasnih naselbinah v Ormožu ter na Grajskem griču na Ptuju (Lamut 1988–1989, t. 14: 5; 17: 2; Dular, Tomanič Jevremov 2010, T. 61; Dular 2013, T. 41: 3; 61: 1). V grobu 41 na prvem žarnem grobišču v Rušah in v grobu 5 na grobišču v Miklavžu najdemo primerjave tudi loncu različice L3/2 (Müller-Karpe 1959, T. 110: E5; Črešnar, Murko 2014, sl. 10: 6). V Rušah je bila taka posoda enako okrašena, v Miklavžu pa je bila okrašena z vodoravnim gladkim rebrom in bradavicami. Posoda tega tipa, okrašena z gladkim vodoravnim rebrom in gladkim rebrom v obliki cikcaka, je znana iz groba 7 na Pobrežju, z razčlenjenim vodoravnim plastičnim rebrom pa sta primerljiva lonca iz Ormoža (Pahič 1972, T. 2: 3; Dular, Tomanič Jevremov 2010, T. 3:2; 95:4).

Manjši lonec s cilindričnim vratom in blago zaobljenimi rameni (**sl. 33: L4**) je bil odkrit v naselbini v enem samem primeru. Posoda je ohranjena le v zgornjem delu, tako da bodisi nizka bodisi visoka oblika ni znana. Kljub temu pa gre za tipološko posebnost v naselbini. Ne prav mnogo bolj pogosti so tudi lonci brez vratu. Različica z manj zaobljenim ustjem in vodoravnim plastičnim rebrom je bila odkrita dvakrat. V enem primeru je bila posoda okrašena z razčlenjenim vodoravnim plastičnim rebrom (**sl. 33: L5/1),** v drugem z gladkim (**G539**), pri čemer je treba omeniti, da je slednji povsem prežgan in njegove oblike ni mogoče natančno rekonstruirati. Analogije slednjemu najdemo v naselbinah na grajskem griču Ptujskega gradu in v Ormožu (Dular, Tomanič Jevremov 2010, t. 49: 6; Dular 2013, t. 8: 1). Za drugo

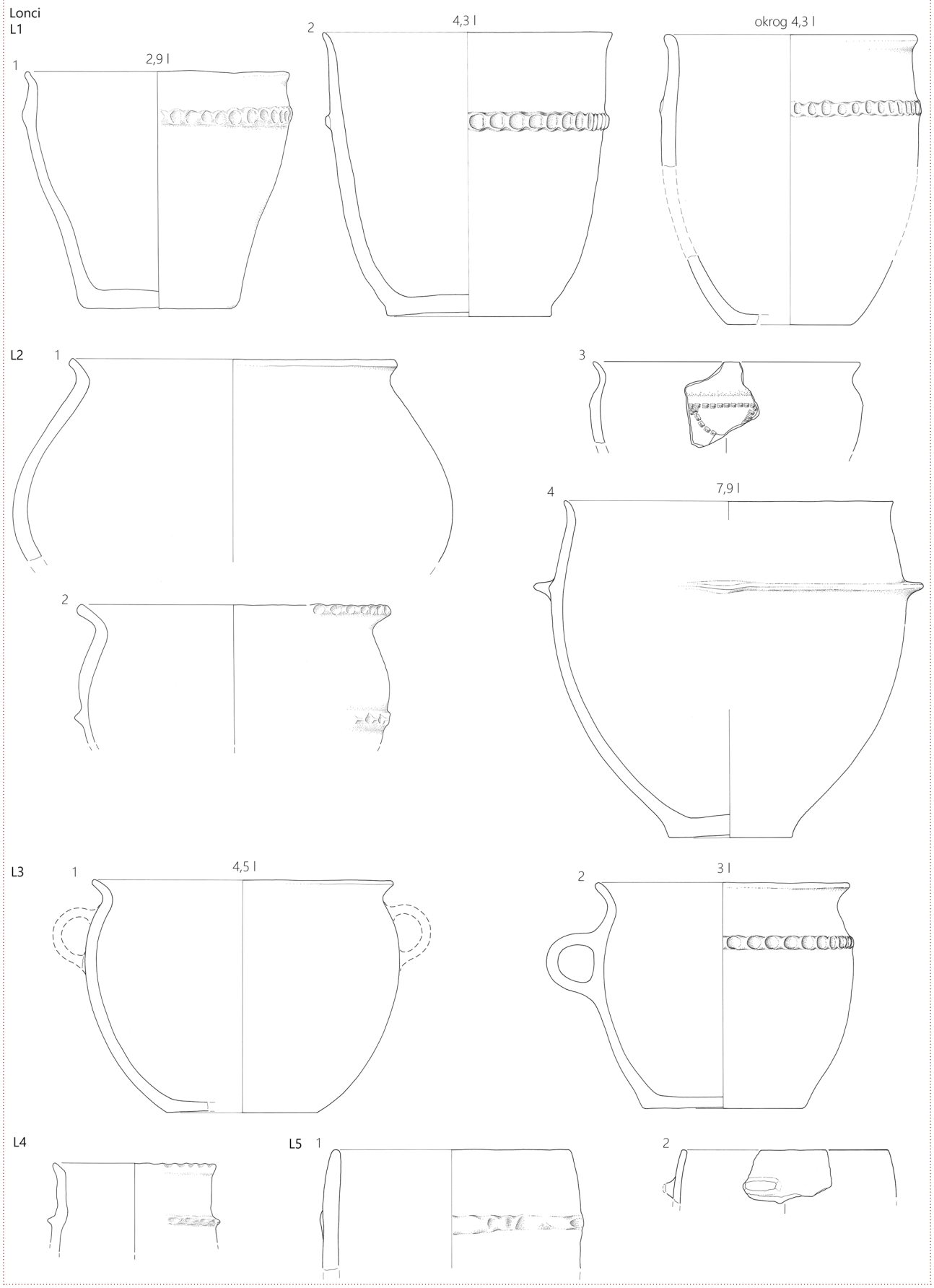

33 Lonci tipov L1–L5. Merilo 1 : 4 (po Kramberger, Črešnar 2021, sl. 8).

različico lonca brez vratu je značilno, da ima ustje bolj uvihano, pod ustjem pa je držaj. J. Dular take lonce združuje v tip L10, zanje pa ugotavlja, da se pojavljajo med stopnjama Ha B1 in Ha D1 (Lamut 1988–1989, t. 22: 13; Dular, Tomanič Jevremov 2010, t. 98: 1; Dular 2013, 34–35, sl. 9: L10, 56; 17: L10).

Amfore in vrči

Amfore in vrči na pobreški naselbini predstavljajo precej manj pogosti skupini keramičnih najdb. Manjša amfora s kratkim vratom, dolgimi rameni in velikimi ročaji, tj. tip A1, je tako povsem unikaten primer (**sl. 34: A1**). Amfora tipa A2, za katero so značilna kratka ramena in dolg stožčast vrat, je bila zastopana v dveh primerih. Prva posoda predstavlja različico A2/1. Gre za bogato okrašeno amforo (**G537a-c**), ki pa je bila povsem prežgana, tako da je bila možna le risarska rekonstrukcija zgornjega dela posode, ki kaže, da je imela posoda nizka, rahlo zaobljena ramena, stožčast vrat in močno izvihano ustje (**sl. 34: A2/1**). Druga amfora je bila neokrašena, a bolje ohranjena, tako da jo je bilo risarsko mogoče rekonstruirati od dna do prehoda v ustje. Njen volumen je znašal okoli 17,7 litrov, zanjo pa so značilni vbočeno dno, nizek konveksen trebuh, rahlo zaobljena ramena in stožčast vrat, ki je bil v primerjavi s prvo posodo daljši in višji (**sl. 34: A2/2**).

Primerjave lahko najdemo predvsem za amforo različice A2/2. Podobno oblikovane in neokrašene posode so bile namreč najdene v grobovih 111 in 134 na Pobrežju in na drugem žarnem grobišču v Rušah (prim. sl. 5: A2/2 s Pahič 1972, t. 22: 4, predvsem t. 26: 9; Pahič 1957, t. 18: 2). Primerjave za amforo različice A2/1 so manj izrazite. Ponovno gre za posode iz ruške žarnogrobiščne skupine, in sicer predvsem iz obeh grobišč v Rušah, iz grobišč na Pobrežju in na Mladinski ulici v Mariboru (Pahič 1957, T. 1: 3; 4: 1; 5: 1; 10: 4; Müller-Karpe 1959, T. 111: C9; 114: K2; 120: 3, 9–10, 21; Pahič 1972, T. 14: 10; 15: 1; 28: 8; 33: 2, 11; 34: 3). Od naselbinskih najdb velja omeniti predvsem amforo iz Ormoža (Dular, Tomanič Jevremov 2010, t. 90: 7). Tudi nekatere druge amfore so bile podobno okrašene, vendar ima večina amfor iz ruške žarnogrobiščne skupine manj izrazito izvihano ustje (glej npr. Pahič 1957, T. 4: 1; 7: 2).

Poleg tipičnih amfor ruške žarnogrobiščne skupine pa je bila na pobreški naselbini odkrita tudi posoda, ki ima primerjave od drugod. Gre za manjšo posodo, amforo ali vrč s prostornino približno 1,7 litrov, z nizkim konveksnim trebuhom, kratkimi rameni in dolgim usločenim vratom, ki je na ramenu in po celotni površini trebuha okrašena z navpičnimi kanelurami (**sl. 34: A3**). Takšen okras spada med značilno ornamentiko žarnogrobiščnega prostora v Panoniji. Podobno so okrašene skodelice skupine Dalj, ki predstavljajo pozno žarnogrobiščno stopnjo v jugovzhodni Panoniji (Metzner-Nebelsick 2002, 128–130; Metzner-Nebelsick 1996, 285–287, sl. 3). Še boljše primerjave je najti v severozahodnem delu Panonije, in sicer predvsem v skupini Vál-Chotín na Madžarskem in Slovaškem. Tam se tovrstni okras pojavlja na različnih zvrsteh posod, tako na velikih shrambenih posodah s stožčastimi vratovi kot tudi na skledah, skodelicah, amforah in vrčih (Patek 1968, T. 3: 22, 24, 27; 4: 5–6, 13; 5: 8–10; 6: 22; 7: 43–44, 46; Dušek 1957, T. 4: 4; 6: 1, 6; 13: 6; 15: 1–2; 21: 1–2; 29: 6; 30: 6; 32: 1–4; 36: 5; Metzner Nebelsick 2002, 120–121; Kalicz-Schreiber 2010, 246–249, 335–336, Typentafel 1: 6, 11; Typentafel 2: 4, 14). Pobreški amfori sta najbolj podobni dvoročajni posodi – amfori – z najdišč Vál in Tököl, ki ju je E. Patek opredelila v njeno različico 11. Enak tip posode je zastopan tudi na grobišču Budapest-Békásmegyer, ki je, kot že rečeno, datirano v stopnje Ha A2/Ha B1 do Ha B2/3. Povsem enake posode so znane tudi iz grobišča Chotin II, kjer jih Dušek uvršča v zgodnjo stopnjo Ha B (Dušek 1957, 132, T. 29: 6; 30: 6; 31: 5; 36: 5; Patek 1968, 93, T. 3: 24; Kalicz-Schreiber 2010, T. 99: 8).

Pri vrčih gre za neokrašene posode, ki imajo precej nizka ramena, srednje dolge stožčaste vratove, izvihana ustja in po en presegajoči ročaj (**sl. 34: V1**; **G176**). V naselbini se pojavljajo v več primerih, analogije zanje pa je ponovno najti v ruški žarnogrobiščni skupini. Najbolje primerljiva posoda je bila odkrita v grobu 60 na Pobrežju, in sicer skupaj s skodelo z dvorogljatim ročajem, ki S. Pahiču predstavlja enega izmed vodilnih tipov Ha B1 stopnje na grobišču (Pahič 1972, 75, T. 13: 1). Druge primerjave so manj ustrezne. V grobu 1993/5 na drugem žarnem grobišču v Rušah je bil npr. odkrit vrč, ki je na podlagi omenjenega pobreškega groba 60 pogojno datiran v isto stopnjo, vendar pa ima ta vrč bolj položen vrat in posledično v primerjavi z najširšim obodom manjše ustje. Druga dva delno primerljiva vrča je leta 1952 na istem grobišču izkopal Pahič, in sicer v grobovih 5 in 19. Prvi grob je na podlagi pridatkov in tipo-kronološke analize keramike uvrščen v Ha B2/3 stopnjo, drugi pa v Ha B2 (Črešnar 2006, 144–147, sl. 35, T. 2: 1; prim. tudi sl. 5: V1 s Pahič 1957, T. 2: 4).

Sklede

Sklede s pobreške naselbine smo razvrstili v pet tipov: sklede z izvihanim ustjem (**sl. 35: S1**), sklede z rameni in močno izvihanim ustjem (**sl. 35: S2**), sklede s kratkim stožčastim vratom (**sl. 35: S3**), sklede polkroglaste oblike (**sl. 35: S4**) ter sklede z uvihanim ustjem (**sl. 35: S5**).

Kot prve predstavljamo sklede z izvihanim ustjem (**sl. 35: S1**). Gre za različno velike posode (v povprečju se njihovi

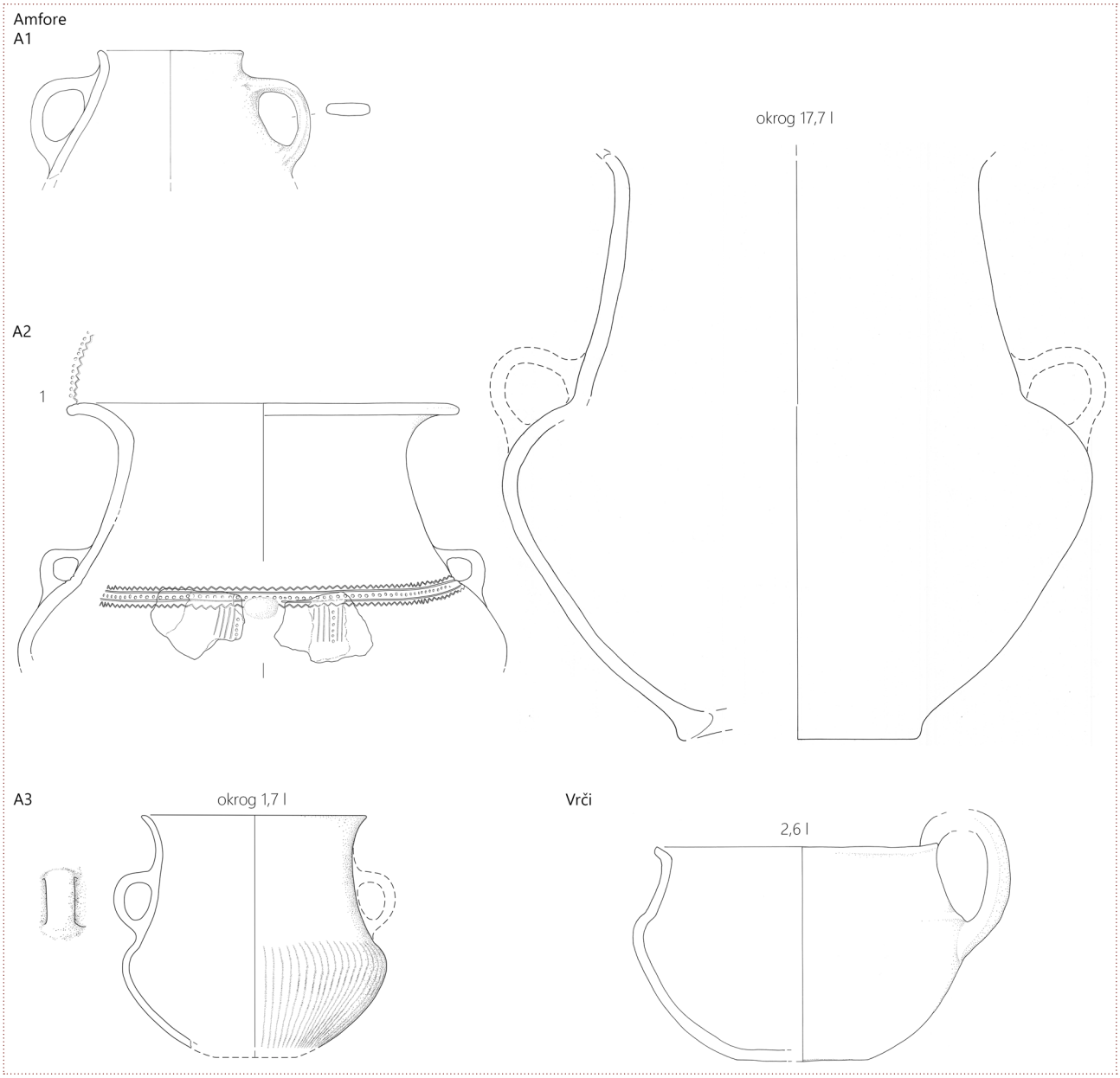

34 Amfore tipov A1, A2 in A3 ter vrč tipa V1. Merilo 1 : 4 (po Kramberger, Črešnar 2021, sl. 9).

volumni gibljejo med pribl. 0,36 in 2,2 litra), s konveksnimi trebuhi, ki se med seboj ločijo po dolžini ustja in po prisotnosti/odsotnosti razčlenjenega rebra. J. Dular je take sklede označil kot tip 1, za njih pa ugotavlja, da so bile v rabi od začetka pozne bronaste dobe (Ha A) in vse do zgodnjega halštatskega obdobja Ha C0 (Dular 2013, 36, 39, 55, sl. 10: S 1 in sl. 16: S 1).

Drugi tip sklede je bil na pobreški naselbini odkrit le v dveh primerkih, obe skledi pa se med seboj tudi razlikujeta, zato predstavljata različni varianti. Prva posoda ima poudarjena ramena z ostrim prehodom v spodnji del posode (**sl. 35: S2/1**).[24] Edino primerjavo ji najdemo v grobu 52 na grobišču Gračič pod Brinjevo goro, ki ga B. Teržan na podlagi igle z majhno bikonično glavico in rahlo odebeljenim tordiranim vratom uvršča v mlajšo stopnjo grobov na najdišču (Ha B1), s tem da je skleda iz groba 52 lepo okrašena in ima višji vrat (Teržan 2021, 316–318). Pri drugi skledi tipa S2 so ramena zaobljena, prehod v trebuh pa tekoč (**sl. 35: S2/2**). Gre za obliko, ki je ne smemo enačiti s polkroglastimi skledami z izvihanim ustjem, ki so datirane v čas Br D/Ha A, saj imajo slednje fasetirana ustja, tukajšnja skleda pa povsem gladko (glej. npr. Grahek 2015, 38–39, sl. 31: Sk5). Take posode so značilne za Ha B stopnjo. Ker pa je od pobreške sklede ohranjen le fragment, je težko ugotoviti, kako globoka je bila posoda in ali je imela ročaj, kar otežuje primerjave (glej npr. Müller-Karpe 1959, T. 109: H2; Dular 2013, T. 32: 4).

24 Ta posoda je bila najdena v jami skupaj s shrambeno posodo različice Pi4/4, zato ji je morda služila kot pokrov.

Tudi posodi s kratkim stožčastim vratom (**sl. 35: S3**), ki smo ju pogojno uvrstili med sklede, sta zastopani v dveh različicah. Prva posoda, ki je bila odkrita v groblji SE 500 ob stavbi 16, je na najširšem obodu okrašena z razčlenjenim plastičnim rebrom (**sl. 35: S3/1**). Druga je bila podobno oblikovana, a neokrašena (**sl. 35: S3/2**), najdena pa je bila v jami za steber stavbe 8. Posodi na prvi pogled spominjata na sklede, kakršne so značilne za halštatsko obdobje, vendar pa halštatske sklede niso nikoli okrašene z razčlenjenim plastičnim rebrom (glej npr. Dular 2013, 38–39, sl. 11: S4). Upoštevati moramo tudi, da sta od naših skled ohranjena le odlomka ter da na območju groblje SE 500 in stavbe 8 drugih značilnih halštatskih najdb ni bilo.

Bolj številčne so sklede polkroglaste oblike (**sl. 35: S4**). Razdelili smo jih v 7 različic. Prvo različico predstavljajo razmeroma plitve preprosto oblikovane sklede, kot jih poznamo iz različnih arheoloških obdobij. Različica S4/2 se od različice S4/1 razlikuje po tem, da je imela na ustju izvlečen izliv. Enako oblikovano skledo srečamo v jami SE 327 v Ormožu, torej v naselju, ki je datirano v Ha B. Več primerjav je tudi na grobišču Budapest-Békásmegyer, kjer očitno sklede z izvlečenim izlivom in podobno oblikovane sklede, ki imajo namesto izliva na ustju male jezičaste držaje, v mlajšem žarnogrobiščnem obdobju niso redke (Dular, Tomanič Jevremov 2010, 81–82, T. 31: 8; Kalicz-Schreiber 2010, 252–253, 341, Typentafel 7: 6–11; T. 19: 5, 7–8; 109: 3; 128: 7–8; 142: 7–8; 148: 1).

Majhna, z vrezi in vtisnjenimi jamicami okrašena skleda polkroglaste oblike, predstavlja različico S4/3 (**sl. 35: S4/3**). Sklede različice S4/4 so le nekoliko plitvejše (**sl. 35: S4/4**), medtem ko je za podobno oblikovano in okrašeno skledo različice S4/5 (**sl. 35: S4/5**) značilno, da ima na ustju jezičasto izboklino oziroma majhen držaj. Z izjemo različice S4/5 z držajem lahko rečemo, da gre za razmeroma razširjene oblike skled v ruški žarnogrobiščni skupini. Enako okrašeni in oblikovani sta skledi v že omenjenem grobu 134 na Pobrežju in v naselbini v Ormožu (prim. sl. 10: S4/3 s Pahič 1972, T. 26: 10; Dular, Tomanič Jevremov 2010, T. 90: 11). Precej podoben je tudi okras na enako oblikovani skledi iz groba 29 na drugem ruškem grobišču, na skledi iz groba 34 na Pobrežju, ki ga S. Pahič uvršča v fazo Ha B2, ter na skledi iz groba 38, datiranem v fazo Ha B1, in iz groba 110 (Pahič 1957, T. 11: 3; Pahič 1972, 75, T. 8: 3; 9: 7; 22: 8). Na Brinjevi gori so bile podobne sklede odkrite v četrti oziroma mlajšežarnogrobiščni naselbinski plasti (Oman 1981, 150–151, T. 34: 1–2), enako oblikovana in okrašena skleda je bila najdena tudi v grobu 30 na pripadajočem grobišču Gračič, ki sodi v Ha A2/B1 stopnjo (Koprivnik 2021b, T. 11; Teržan 2021, 301–304). V njihovi tradiciji stoji tudi grafitirana skleda, odkrita na Pošteli v plasti 2 sonde 73 (Teržan 1990, 276, 388, T. 12: 4).

Precej drugače so oblikovane polkroglaste sklede različic S4/6 in S4/7 (**sl. 35: S4/6–7**). Varianta S4/7 je bila najdena v naselbini v enem samem primeru, edino približno primerjavo pa smo ji našli v naselbini na Grajskem hribu v Gornji Radgoni (Dular 2013, T. 73: 8). Zanimivejše so posode različice S4/6, za katere je značilno rahlo odebeljeno in ravno odrezano ustje. Odlomek take posode je bil najden v kulturni plasti, ki je bila raziskana okoli poznobronastodobne poti, torej okoli 250 m južno od naselja, dva odlomka pa v mešani kulturni plasti (SE 6) v skrajnem južnem delu izkopnega polja, v sek. S2. Lokaciji odkritja teh kosov posod sta verjetno v zvezi z grobom oziroma morda grobovoma iz horizonta Oloris – Podsmreka, saj so take sklede značilne predvsem za Bd D in tudi še Ha A stopnji, kar nakazujejo najdbe iz Dolnjega Lakoša, Orehove vasi in Rogoze (Dular *et al.* 2002, 150, sl. 7: S1–S2; Črešnar 2010, 17, sl. 6: So2; Grahek 2015, 38–39, sl. 31: Sk6), v naselbinah Ha B stopnje pa se pojavljajo le izjemoma (Lamut 1988–1989, T. 17: 5; Dular, Tomanič Jevremov 2010, T. 134: 3, 11; Dular 2013, T. 16: 9).

Nazadnje obravnavamo sklede z uvihanim ustjem (**sl. 35: S5**), imenovane tudi latvice (Dular 1982, 75–77). Zanje J. Dular v svoji tipo-kronološki razvrstitvi pozno bronastodobne lončenine iz severovzhodne Slovenije ugotavlja, da kronološko niso ozko opredeljive, saj se kar štiri od njegovih devetih različic pojavljajo v vseh stopnjah kulture žarnih grobišč in halštatskega obdobja, le tri so značilne predvsem za žarnogrobiščno obdobje, dve pa naj bi bili značilni le za starejšo železno dobo. Od omenjenih skled nas zanimajo le tiste, ki jih je mogoče kronološko ožje opredeliti. Gre za Dularjevi različici La 1 in La 2 s poševno nažlebljenim robom, za različico La 4, za katero je značilen prečno nažlebljen rob, za različico La 6, za katero so značilne vodoravne kanelure, in za različico s fasetiranimi vodoravnimi črtami (La 5). Od omenjenih bolj kratkotrajnih oblik so bile na pobreški naselbini odkrite take, ki jih lahko primerjamo z Dularjevimi različicami La 1 (**sl. 35: S5/4**), La 2 (**sl. 35: S5/5**), La 4 (**sl. 35: S5/6**) in La 5 (**sl. 35: S5/2**). Različica La 1 naj bi se pojavljala le v pozni bronasti dobi, različici La 2 in La 5 pa tudi na začetku halštatskega obdobja (Ha C1 oziroma Ha C0)(Dular 2013, 44–46, sl. 13: La 4–La6, 55–56, sl. 18).[25]

Posebne omembe so vredne sklede različice S5/6 oziroma La 4 po J. Dularju, saj so značilne zlasti za Ha B3 po

25 Datacije grobov je J. Dular povzel po Chr. Pareu, ki je grobne najdbe ruške skupine razvrstil s pomočjo korespondenčne analize (Pare 1998, pril. II.; Dular 2013, 27).

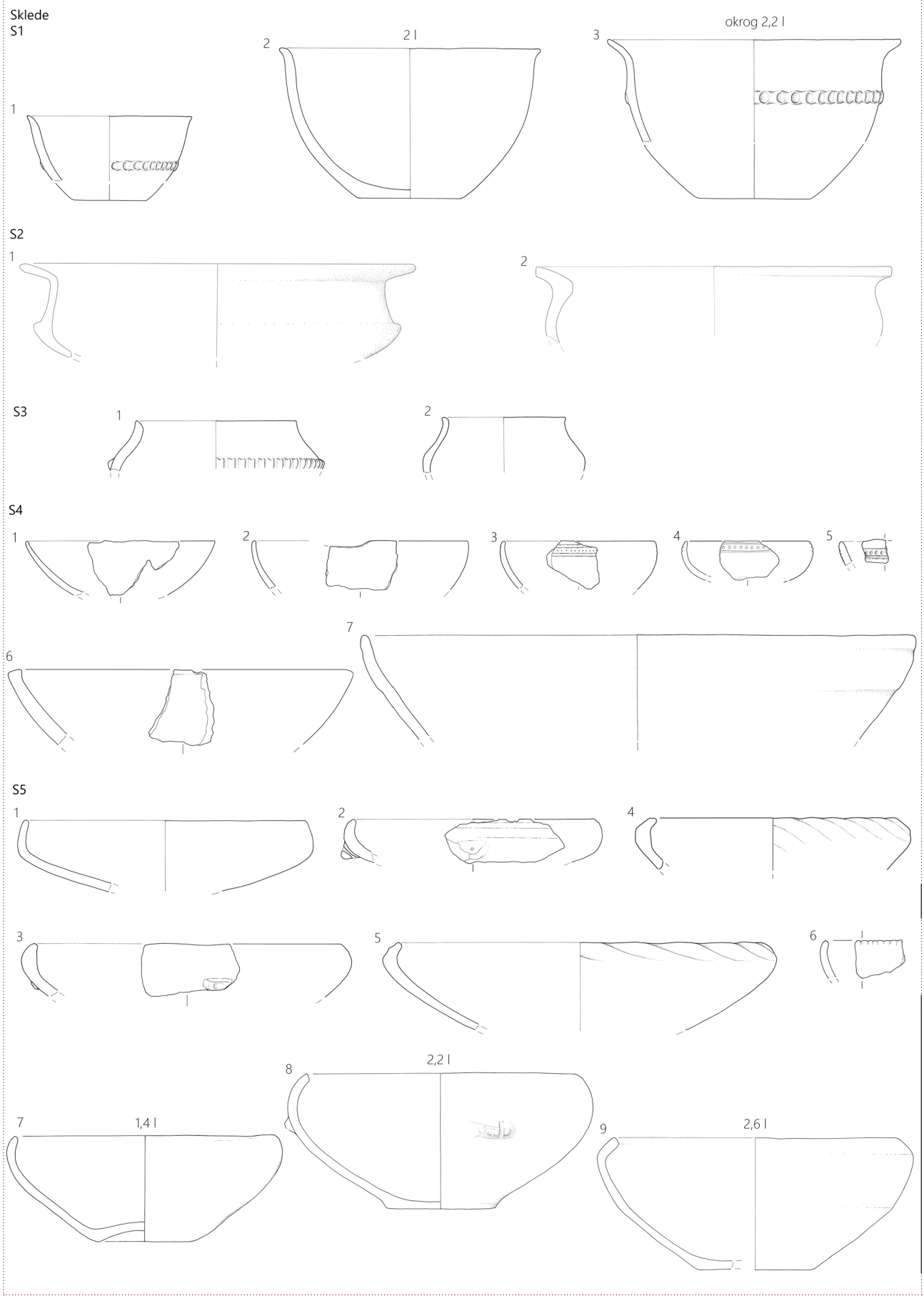

35 Sklede tipov S1–S5. Merilo 1 : 4 (po Kramberger, Črešnar 2021, sl. 10).

Müller-Karpeju v ruški žarnogrobiščni skupini in za Ha C0 stopnjo oziroma za začetek t. i. železnega horizonta. Take sklede so bile namreč odkrite v grobu 15b na Pobrežju, v grobovih 1, 5, 10, 14 v Ormožu in v grobu 4 na Lepi ravni pod Poštelo (Pahič 1972, T. 3: 7; Tomanič Jevremov 1988–1989, T. 6: 6; 11: 6; 20: 1; 23: 1; Teržan 1990, T. 55: 10; Dular 2013, sl. 18: La 4). Pojavnost skled z nažlebljenim ustjem v zaključni stopnji ruške žarnogrobiščne skupine nakazujejo tudi sklede s prečno nažlebljenim ustjem v Miklavžu in na Ptuju. Pri tem pa je pomembno, da so bili ti grobovi tudi radiokarbonsko datirani, njihove datacije pa segajo že v 9. stol pr. n. št. Začetek železnega horizonta je v ruški žarnogrobiščni skupini severovzhodne Slovenije torej starejši, kot smo menili do zdaj (Črešnar, Murko 2014, 205–214, sl. 10.4: 8; 10.7: 4, 10; Lubšina Tušek 2014, 197–201, sl. 9.4: 15; Teržan, Črešnar 2014, 708–709; prim. npr. z Dular 2013, 23–24).

Skodele

Naslednja skupina keramičnih najdb so enoročajne posode z volumni med 1,7 in približno 3,5 l, ki jih označujemo kot skodele. Razdelili smo jih v tri tipe (**sl. 36: Sk1–Sk3**). Tip Sk1 predstavljajo skodele z izvihanim ustjem, zanje pa je značilno tudi to, da se pogosto pojavljajo z vodoravnim ali rahlo valovitim razčlenjenim plastičnim rebrom (**sl. 36: Sk1**). Ročaj, če je bil ohranjen, ne presega ustja, temveč je bil vpet tik pod njim. V tip Sk2 smo uvrstili skodelo s konveksnim trebuhom, rameni, rahlo izvihanim ustjem in presegajočim kolenčastim ročajem trikotnega preseka (**sl. 36: Sk 2**). Polkroglasta skodela z blago uvihanim ustjem in visokim presegajočim ročajem pa predstavlja tip Sk3 (**sl. 36: Sk3**).

Skodeli Sk1/1 najdemo analogijo na grobišču na Mladinski ulici v Mariboru in v grobu 31 na Pobrežju, ki ga je S. Pahič datiral v Ha B2 stopnjo (Müller-Karpe 1959, T. 120: 30; Pahič 1972, T. 6: 8). Različici Sk1/2, ki ima bolj polkroglast trup, povsem enake nismo našli, saj se podobne posode na drugih najdiščih pojavljajo brez ročajev ali pa niso okrašene z razčlenjenim plastičnim rebrom (glej npr. Pahič 1972, T. 6: 7; 8: 16; 23: 6). Enako velja za skodelo tipa Sk2. Edina primerljiva skodela, ki je bila odkrita na pobreškem grobišču, se namreč od naše razlikuje po tem, da je brez kolenčastega ročaja, ki pa je značilen del posode (prim. sl. 11: Sk2 s Pahič 1972, T. 35: 13). Taki ročaji so sicer na posodah iz pobreškega grobišča prisotni, vendar pa se od našega ročaja razlikujejo, saj imajo v zgornjem delu dva roglja, naš ročaj pa ima skoraj povsem ravno površino in je trikotnega preseka (prim. sl. 11: Sk2 s Pahič 1972, T. 11: 16; 13: 2). Kolenčaste ročaje na območju zahodnega Balkana je zbral A. Velušček, zanje pa ugotavlja, da so bili večinoma odkriti v stratigrafsko nejasnih naselbinskih kontekstih, ki jih avtorji večinoma datirajo v pozno žarnogrobiščno stopnjo (Ha B). Ročaje, kakršni so bili odkriti na grobišču na Pobrežju, uvršča v tip 1, medtem ko bi lahko ročaj naše skodele enačili z njegovim tipom 4 (Velušček 1996, 63–64). Podobno oblikovan ročaj je znan v Podravju le še iz Rogoze, kjer je bil odkrit v zgornjem delu zasutja paleostruge potoka, a kljub temu ne gre dvomiti o njegovi dataciji v razpon naselbine v stopnjah Ha A in Ha B1 (Črešnar 2010, T. 17: 3).

Več primerjav ima skodela z blago uvihanim ustjem in visokim presegajočim ročajem (**sl. 36: Sk3**). Na podlagi njih lahko rečemo, da gre za sorazmerno pogosto obliko v ruški žarnogrobiščni skupini. Na pobreškem grobišču so bile odkrite štiri take posode. Prva posoda je bila najdena v grobu 1, druga v grobu 162b, zadnji dve taki skodeli pa sta med najdbami, od katerih ni ohranjenih grobnih celot (prim. sl. 11: Sk3 s Pahič 1972, T. 1: 1; 35: 16, 21; Koprivnik 2021a, T. 2: 14). Enake ali podobne skodele so poznane z grobišča na Mladinski ulici v Mariboru, iz naselbine v Ormožu, iz grobov 1 in 15 na Lepi ravni pod Poštelo in iz že omenjenega radiokarbonsko datiranega groba 5 iz stopnje Ha B3 v Miklavžu (Müller-Karpe 1959, T. 120: 24, 28; Teržan 1990, T. 53: 4; 59: 11; Dular, Tomanič Jevremov 2010, T. 64: 8; Črešnar, Thomas 2013, 82, op. 22, sl. 7: 3; Črešnar, Murko 2014, sl. 10: 3).

Skodelice

Majhne enoročajne posodice z volumni med 0,25 in 0,30 litra, ki jih opredeljujemo kot skodelice, so v naselbini na Pobrežju dveh tipov. Za prvi tip je značilno izvihano ustje, ki preide v kratek vrat, ta pa ostro v konveksen trebuh (**sl. 36: Skd1**). Pri tistih z blago usločenim vratom je ustje lahko izvihano (**sl. 36: Skd1/1**) ali navpično (**sl. 36: Skd1/2**), pri tistih s stožčastim vratom pa izvihano (**sl. 36: Skd1/3**). Pregled najdišč v Podravju kaže, da se skodelice tipa Skd1 pojavljajo v Ha A in tudi še Ha B stopnji, saj so bile npr. odkrite v Rogozi, Orehovi vasi in v naselbini v Ormožu, pa tudi v grobovih 17, 106, 116 in 144 na Pobrežju (Dular 2013, 41–42, sl. 12: Sk 1; 56, sl. 18; Črešnar 2010, 28–30, sl. 10; T. 14: 13; 4: 5; Grahek 2015, 37–38, sl. 30: G 297; Pahič 1972, T. 4: 8; 21: 5; 28: 4; Lamut 1988–1989, T. 8: 6; Dular, Tomanič Jevremov 2010, T. 36: 1; 43: 12; 48: 2; 106: 15).

Za drugi tip skodelic sta značilna kroglast trup in izvihano ustje (**sl. 36: Skd2**). Primerjamo jih lahko s „skodelami" tipa Sk 4, za katere J. Dular ugotavlja, da se pojavljajo od Ha A stopnje do stopnje Ha C0 (Dular 2013, 42–43, sl. 12: Sk 4; 56, sl. 18: Sk 4). S tem se povsem ne strinjamo, saj se nam zdi problematično mnenje, da se take oblike skodelic pojavljajo že v stopnji Ha A. Ta domneva namreč temelji zgolj na zelo majhnem odlomku majhne posode z ročajem, odkritem v plasti 2 na Brinjevi gori, pri katerem je težko

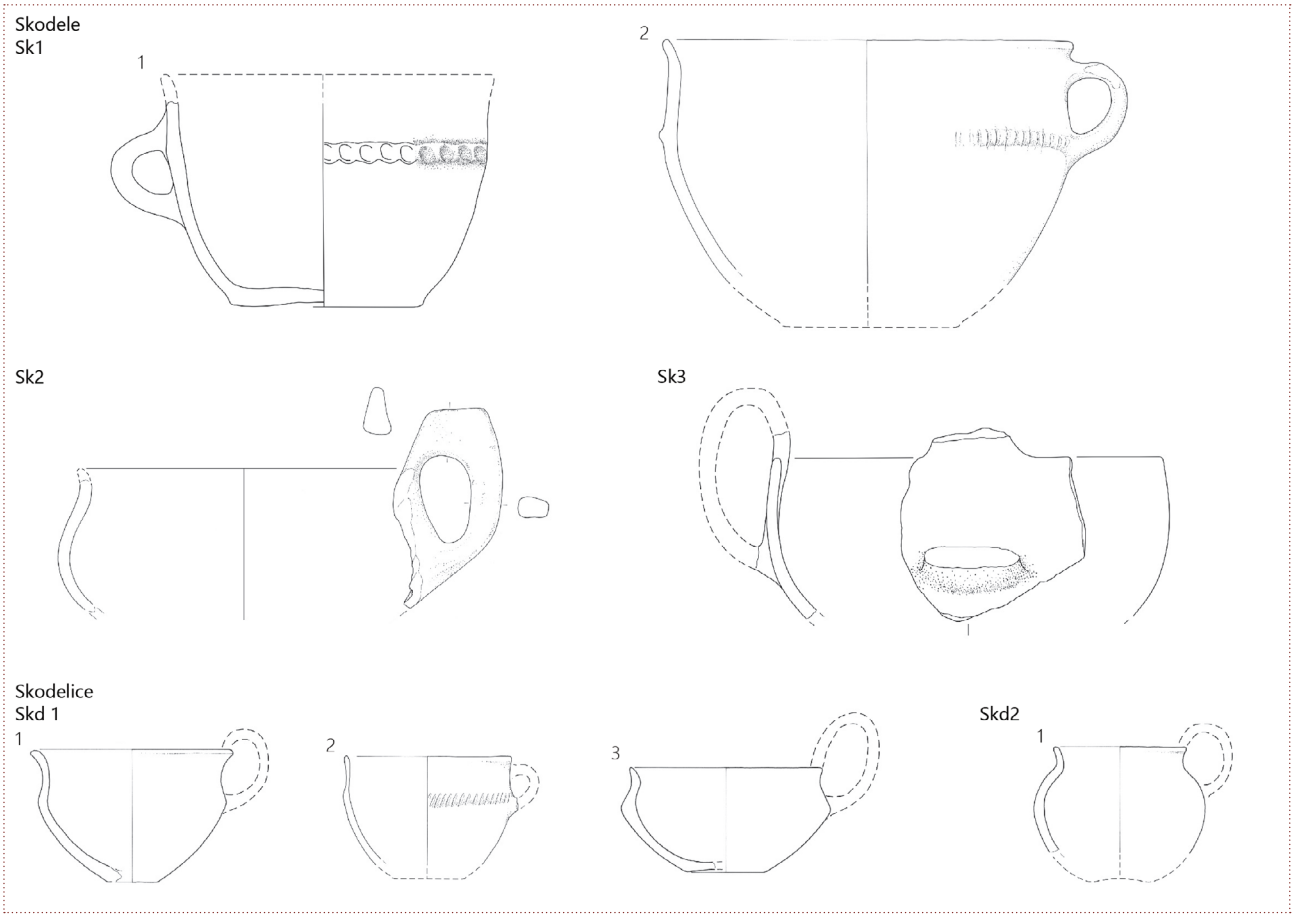

36 Skodele tipov Sk1–Sk4 ter skodelice tipov Skd1 in Skd2. Merilo 1 : 4 (po Kramberger, Črešnar 2021, sl. 11).

sklepati na obliko skodelice, razen tega pa je odlomek z Brinjeve gore, kot je videti iz risbe, okrašen z odtisi šila. Ob tem je treba omeniti tudi način izkopavanja na Brinjevi gori, saj pri izkopavanjih po režnjih pogosto pride mešanja najdb iz različnih plasti (Oman 1988–1989, 145–146, 149–150, t. 15: 14). Tudi v naselbinah v Rogozi in Orehovi vasi, ki sta značilni predstavnici Ha A in začetka Ha B obdobja v Podravju, takih skodelic ni bilo odkritih (glej Črešnar 2010, 28–29, sl. 19; Grahek 2015, 38–39). Nasprotno pa lahko rečemo, da so skodelice s kroglastim trupom in izvihanim robom ustja pogoste na grobiščih ruške žarnogrobiščne skupine (glej npr. Črešnar 2006, 119–121, 128, sl. 26: Skd2). Poleg obeh grobišč v Rušah in grobišča v Ormožu, za katere so primerjave že bile navedene, je potrebno omeniti, da so bile enako oblikovane skodelice odkrite v več primerkih tudi na Pobrežju, in sicer tako v mlajšem kot tudi v starejšem delu grobišča, primerjave pa so npr. tudi v radiokarbonsko datiranem grobu 2 na Ulici Viktorina Ptujskega na Ptuju stopnje Ha B2 in v grobišču v Spodnjem Radvanju (Pahič 1972, t. 12: 6; 15: 11; 18: 6; 29: 6–7, 10; 35: 17; Pahič 1991, 28, sl. 3: 30, 42, 54; 4; Lubšina Tušek 2014, 202–203, sl. 9.7: 8; Teržan 1990, T. 67: 7–9). Gre torej za tip skodelic, ki so značilne za Ha B obdobje v ruški skupini.

Pekve

Ob odlomkih posodja, ki jih lahko pogosto pripisujemo skledam, pekvam (npr. **G49-G53**), bodisi trebušastim ali kroglastim loncem ali pekvam (npr. **G219, G220, G222**), jih je le nekaj tudi takšnih, ki jih lahko zanesljivo pripišemo pekvam. To velja na primer za odlomke vrhnjih delov pekev, na katerih so včasih še pritrjeni značilni široki trakasti ročaji, ali pa prav ti ročaji, ki so pogosto najdeni posamično (npr. **G194--G200, G202, G218**). Na obliko pekev na Pobrežju lahko zagotovo sklepamo le pri nekaj primerkih, kjer gre bodisi za polkroglaste oziroma zaobljene pekve (**G194, G333**) ali pa za konične pekve (**G195, G666, G1329**).

Cedila

Od cedil sta se ohranila le dva manjša fragmenta, ki ne omogočata rekonstrukcije njihove oblike (**G552, G1470**).

Svetilka (?)

Odkrit je bil tudi odlomek ovalno oblikovane posode (**G342**), ki spominja na svetilko (glej Kramberger 2015; Kramberger *et al.* 2020).

Miniaturna posodica

Takšna posodica je le ena in je kroglaste oblike (**G269**).

Okras na keramičnem posodju

Okras na keramiki iz pobreške naselbine je bil narejen na različne načine: z lepljenjem ali izvlečenjem/modeliranjem plastičnih reber (**sl. 37: O1–O10**), kaneliranjem (**sl. 37: O11–O12, O18**), žlebljenjem (**sl. 37: O15, O19**), vrezovanjem (**sl. 37: O13, O14, O16, O17, O20–O23, O25–O28**), brazdastim vrezovanjem (**sl. 37: O24**), odtiskovanjem (**sl. 37: O29–O30**), v t. i. psevdovrvičasti tehniki (**sl. 37: O49–O51**) in s kombinacijo različnih načinov okraševanja (**sl. 37: O31–O48, O52–O53**). Čeprav gre zaradi fragmentiranosti keramičnega gradiva večinoma za majhne odlomke okrašenih posod, pa lahko na podlagi bolje ohranjenih kosov in primerjav s sočasnimi grobišči domnevamo, da je bil okras večinoma omejen na zgornje zunanje dele posod. Odstopajo le velike shrambene posode in lonci, saj se pri njih rebro pogosto nahaja tudi na spodnjem delu posode, površina med dnom in rebrom pa je v nekaterih primerih hrapava (**sl. 37: O3**). Pri ostalih oblikah posod je izjem le malo. Na notranji strani površine dna in ostenja posode je bila recimo okrašena skleda **G186**. Okrašena je bila z vrezi v obliki večkrake zvezde repatice in veččrtnih trikotnikov s sledovi inkrustacije (**sl. 37: O26**). Pri amfori **G537** pa je bilo na notranji strani posode okrašeno ustje (**sl. 37: O41**).

Naše primerjave kažejo, da motivi okrasa in načini okraševanja ne odstopajo od preostalih najdišč ruške žarnogrobiščne skupine. Za dobro primerljive so se izkazali okrasni motivi na posodah na grobiščih Pobrežje, Mladinska ulica v Mariboru, prvo in drugo žarno grobišče v Rušah, Gračič pod Brinjevo goro, Spodnja Hajdina, Lepa raven pod Poštelo, Spodnje Radvanje, Ormož, Miklavž na Dravskem polju in Ulica Viktorina Ptujskega na Ptuju (Pahič 1972; Pahič 1991; Müller-Karpe 1959; Pahič 1957; Črešnar 2006; Pahič V. 1988–1989; Teržan 1990; Tomanič Jevremov 1988–1989; Črešnar, Thomas 2013; Črešnar, Murko 2014; Lubšina Tušek 2014; Koprivnik 2021a; Koprivnik 2021b). Poleg omenjenih grobišč so bile na enak način okrašene tudi keramične najdbe v plasteh 4 in 5 v naselbini na Brinjevi gori, deloma pa tudi najdbe iz plasti v naselbinah na Ptujskem gradu, na Grajskem hribu v Gornji Radgoni, v Ormožu in na Pošteli, če omenimo samo najbolje raziskane (Lamut 1988–1989; Oman 1988–1989; Teržan 1990; Dular, Tomanič Jevremov 2010; Dular 2013). Kot vidimo, gre večinoma za ista najdišča, na katerih je bilo največ skupnih točk tudi glede tipoloških značilnosti lončenine.

S tipo-kronološkimi analizami ornamentov na poznobronastodobni lončenini sta se v zadnjih desetih letih ukvarjala predvsem eden od avtorjev te monografije in J. Dular. Prvi pri obravnavi najdb iz drugega žarnega grobišča v Rušah, drugi pa pri obravnavi najdb iz naselbin Ormož, Ptuj in Gornja Radgona (Črešnar 2006, 130–142; Dular 2013, 47–58). Pri tem sta prišla do podobnih zaključkov, in sicer, da je večina ornamentov ruški žarnogrobiščni skupini lastnih, da so le redki značilni že za zgodnje faze kulture žarnih grobišč in da so le maloštevilni značilni še za mlajši čas od Ha B3/C0 stopnje (Črešnar 2006, 142; Dular 2013, 57–58, sl. 19–20). Motive, ki sta jih opredelila, lahko v veliki večini primerjamo s pobreškimi. Tako lahko vidimo, da se predvsem v času žarnogrobiščne ruške skupine v Podravju in Pomurju pojavljajo naš motiv O3, ki predstavlja razčlenjeno plastično rebro in hrapavo površino v spodnjem delu posode. Enako velja za nalepljena razčlenjena in gladka plastična rebra ter girlande, predvsem za motive O4–O5 in O8–O10 (glej Dular 2013, 48–52, sl. 14: O 1–O4, O6). Sem sodijo tudi pobreški vrezani motivi O13–O14, O20, O21, O22, O23 in O18, O28 (Črešnar 2006, 137–318, sl. 33: IIIa–d, VIIIa, Xa, XVIIIa, XXa; Dular 2013, 48–52, sl. 14: O 9; prim. tudi sl. 12: O23 z Dular, Tomanič Jevremov 2010, t. 163: 5; sl. 12: O20 z Lamut 1988–1989, t. 11: 12; 18: 24; sl. 12: O21 z Lamut 1988–1989, t. 11: 4), psevdovrvičasti motivi O49–O51, O53 (Črešnar 2006, 137–138, sl. 33: IXa; Dular 2013, 52–53, sl. 15: O 22, O 24, O25), vrezani in vtisnjeni motivi O42, O44 (prim. sl. 12: O44 z Pahič 1972, t. 16: 2; 22: 3; in sl. 12: O42 z Müller-Karpe 1959, t. 120: 9) ter že omenjeni vrezani in vtisnjeni motiv na ramenih amfore **G537**, ki ji je tudi glede keramične oblike najti dobro primerjavo v grobišču na Mladinski ulici v Mariboru (Müller-Karpe 1959, t. 120: 6). Tudi motivi O31–O35 so značilni predvsem za ruško žarno grobiščno skupino, kar smo že pokazali pri obravnavi skled različic S4/3–5. K tej skupini motivov spadajo tudi vrezani in vtisnjeni motivi O36–O38 ter motivi odtisnjenih krožcev in polkrožcev O39–O40 (glej Dular 2013, 48–52, sl. 14: O 15; sl. 15: O 20). Preostali motivi na pobreški naselbini so manj značilni oziroma se pojavljajo tudi že v Ha A času ali v času po ruški žarnogrobiščni skupini.

Drugi keramični predmeti

Piramidalne tkalske uteži

Med keramičnim gradivom je bilo tudi kar nekaj piramidalnih uteži oziroma njihovih delov, saj so med keramičnim gradivom razmeroma enostavno prepoznavni. Na podlagi značilnosti tistih, ki so bolje ohranjene, lahko podobno kot na Rogozi (Črešnar 2022, 98–102) določimo predvsem dvoje uteži, in sicer manjše, ki imajo večinoma bolj ostre robove (npr. **G201, G204, G439**), in večje, ki imajo bolj zaobljene robove (npr. **G14, G438**). Čeprav med utežmi prevladujejo takšne z bolj ali manj kvadratnim vodoravnim presekom, pa so med njimi tudi takšne, ki so pravokotne (**G420, G438**).

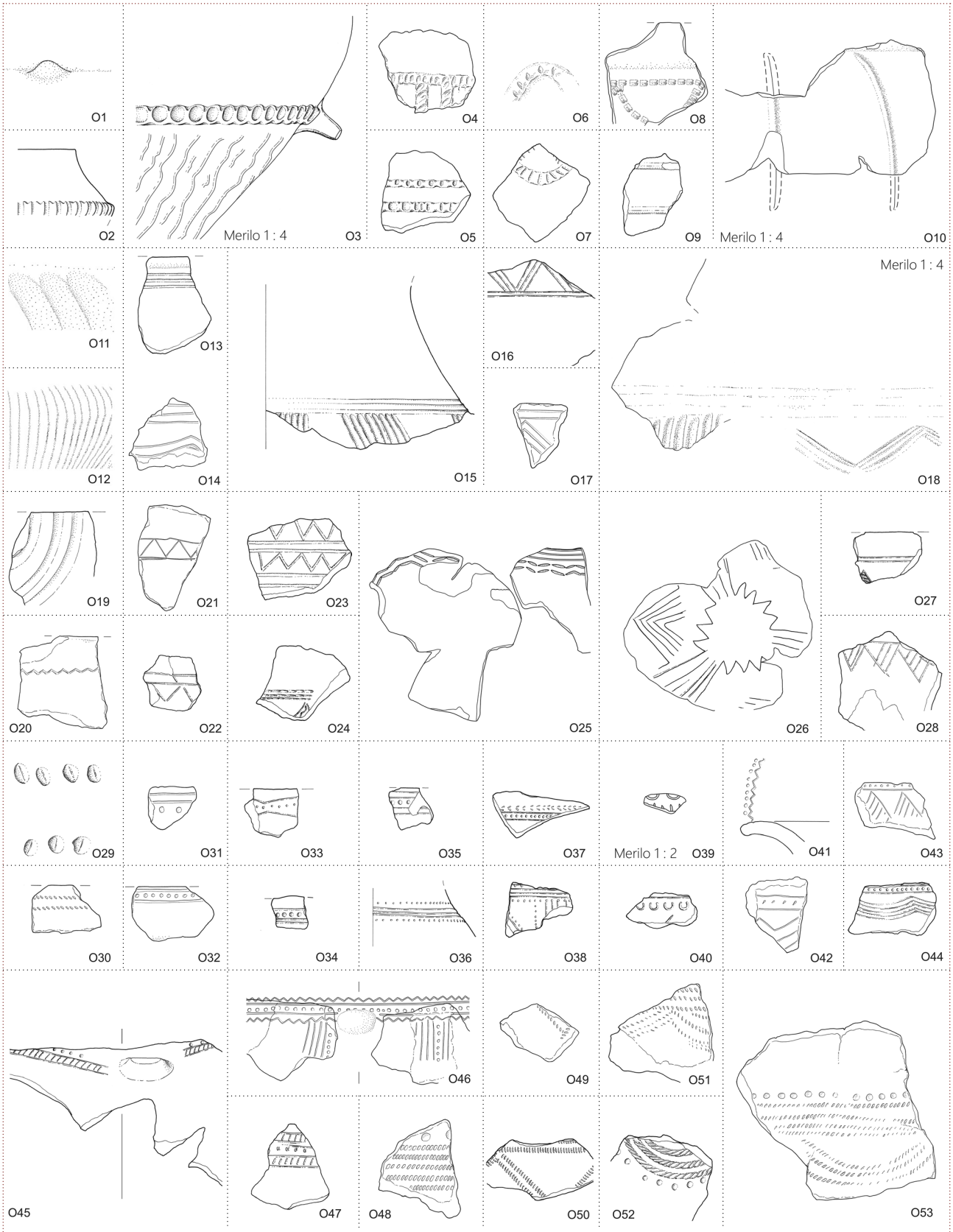

37 Vrste ornamentov. **O3, O10, O18** merilo 1 : 4, **O39** merilo 1 : 2, **ostalo** 1 : 3 (po Kramberger, Črešnar 2021, sl. 12).

Večina uteži je ob tem neokrašenih, le ena ima vtisnjeno okroglo jamico na dnu (**G14**), ena pa vrezan krožec z jamico na sredini na vrhu (**G438**).

Čeprav je število celih oziroma skoraj v celoti ohranjenih uteži majhno, pa lahko po teži prepoznamo dve skupini uteži. Večjo skupino predstavljajo uteži, ki tehtajo med 36 in 105 g, dve uteži pa sta mnogo težji in tehtata ena 474 g (**G14**), pri čemer ta ni povsem ohranjena, in druga 679 g (**G438**). Na nek način lahko tukaj ponovno potegnemo vzporednice z Rogozo, kjer teža manjših uteži pri popolnoma ohranjenih doseže 120 g, medtem ko pri večjih pri ne v celoti ohranjenih kosih preseže tudi 600 g (Črešnar 2022, 101).

Predilska vretenca

Na podlagi različnih oblikovnih značilnosti lahko predilska vretenca razdelimo na več tipov. Pri razdelitvi sledimo tipologiji, ki je bila predlagana za najdišče Rogoza (Črešnar 2022, 99–100, sl. 83), saj so vretenca v osnovi enakih oblik.

Največ je tako stožčastih oziroma koničnih vretenc (npr. **G314, G464**), med katerimi so tudi takšna, katerih predrtina se proti vrhu stožčasto razširi (npr. **G651**). Med stožčastimi vretenci so tudi nekoliko bolj zaobljena (npr. **G343, G423**). Drugo večjo skupino predstavljajo bikonična vretenca, kjer prepoznamo takšne manjših (npr. **G1065**) in večjih polmerov (**G840**), tudi med njimi pa so takšna, katerih predrtina se proti vrhu stožčasto razširi (npr. **G1452**). Redka vretenca so kroglaste oziroma kroglasto ovalne oblike (**G477, G664**), ob tem pa je še nekaj posameznih vretenc, ki po obliki oziroma profilu odstopajo (npr. diskasto – **G989**, polovalno – **G1485**).

Tudi vretenca so v veliki meri neokrašena. Izstopa le bikonično vretence, ki je na zgornji površini okrašeno z radialnimi vrezi, ki sežejo do največjega oboda (**G1441**).

Teža povsem ali v večji meri ohranjenih vretenc variira med 12 g (**G651**) in 63 g (**G561**), pri čemer je največja zgostitev med 27 g in 36 g, povprečje vseh pa je 32 g. Podobno velja tudi za Rogozo, kjer tehtajo vretenca od 8,8 do 44,7 g, z največjo zgostitvijo med 19 in 22 g (Črešnar 2022, 102).

Svitki

Svitki se med seboj precej razlikujejo po presekih, tako da ne dajejo vtisa, da gre nemara za povsem funkcionalne izdelke brez natančneje določene preferirane oblike. Po drugi strani pa lahko prepoznamo dva velikostna razreda svitkov, manjše s premerom med 5,7 cm (**G602**) in 8 cm (**G419**), s povprečjem pri 6,8 cm, in večje, s premeri med 9 cm (**G206**) in 11,35 cm (**G491**), s povprečjem pri 10,3 cm.

Keramične kroglice

Med keramičnimi predmeti lahko omenimo tudi tri keramične kroglice, sicer različnih premerov in tež (**G462, G476, G844**), katerih funkcija je neznana. Je pa pomenljivo, da sta bili prvi dve odkriti v jamah v sosednjih stavbah, namreč O11 in O13, v obeh jamah pa sta bili ob večji količini keramike tudi po dve predilski vretenci.

5.2.2 Stavbne ostaline v naselbini

Na Pobrežju so bile v letih 2000 in 2001 odkrite ostaline okoli 21 stavb (**sl. 38**). Vse, ki smo jih uspeli prepoznati, so bile pravokotnih tlorisov, med seboj pa se razlikujejo po velikosti, tlorisnih zasnovah, usmeritvi, deloma pa morda tudi po načinu gradnje. Približno polovica stavb je bila usmerjenih v smeri približno severovzhod–jugozahod (**sl. 28, 29, 38: O6–8, 11, 13, 15–17, 20–21**),[26] nekaj manj kot polovica jih je bila usmerjena od severozahoda proti jugovzhodu (**sl. 28, 29, 38: O1, 3, 9–10, 12, 14, 18–19**), dve pa v smeri zahod–vzhod, z rahlim odklonom proti severu (**sl. 28, 29, 38: O4–O5**). Večina stavb je bila zgrajena z navpičnimi nosilci, učvrščenimi v jamah, v t. i. sohasti gradnji (Črešnar 2007a, 48–50; Črešnar 2007b, 326–327). S sohami/stebri, ki so bili postavljeni v različno globoke jame, je bilo namreč zgrajeno leseno ogrodje najmanj 19 stavb. Stene pri takih stavbah so bile, sodeč po najdbah večjih kosov ožgane ilovice z odtisi vej in brun (glej npr. **G536, 876**), narejene iz prepleta vej in glinenega ometa. Jame za sohe so večinoma merile med 0,45 in 0,65 m, manjše jame, velikosti med 0,30 in 0,45 m, pa so bile manj številne. Slednje lahko, kot vemo, nastanejo tudi z zabijanjem stebrov v tla, a je v našem primeru to manj verjetno, saj se je večina takih jam nahajala na trdni prodnati podlagi ob robu dravske terase na skrajnem severnem delu naselbine (**sl. 28, 29: O1–O5**). Za dodatno utrditev stebrov so bile pogosto uporabljene kamnite zagozde, v nekaterih primerih pa tudi razlomljene posode in drugi keramični predmeti. Za ta namen so bile izbrane že delno poškodovane ali razlomljene posode, saj jih v nobenem primeru ni bilo mogoče v celoti sestaviti. Keramika ni služila le za utrjevanje lesenih nosilcev, temveč tudi kot podloga, na katero so bili leseni stebri postavljeni. V nekaterih primerih so namreč črepinje prekrivale predvsem osrednji del jame, ponekod pa celotno površino dna. V posameznih primerih je bilo v osrednjem delu jame dno posode, kot na primer tudi v

26 Velika črka O je okrajšava, ki pomeni objekt oziroma stavbo. Zaradi različne ohranjenosti jam za sohe je sicer možno, da je bilo dejansko število stavb tudi nekoliko manjše ali večje. Nezanesljiv je npr. tloris stavbe št. 7, medtem ko bi lahko kakšno manjšo stavbo domnevali na primer na podlagi nekaterih vrst jam za sohe, ki so bile odkrite v sektorju 2.

naselbini iz pozne bronaste dobe v Orehovi vasi (Grahek 2015, 87). Razlogi za keramiko v jamah za lesene stebre so lahko različni. Lahko gre npr. za gradbene rešitve, s katerimi so poskušali omiliti pogrezanje stebrov, za dvig nivoja dna v primeru, ko so bile jame izkopane pregloboko, ali pa so poskušali z nasutjem iz keramike izboljšati drenažo ter omiliti talne vplive na les in tako podaljšati življenjsko dobo stavb.

Glede na velikost tlorisov stavb in število ter razporeditev jam lahko stavbe, grajene z navpičnimi nosilci, razdelimo na pet tipov (**sl. 38***)*. Tip A predstavljata majhni pravokotni stavbi (širine 2–2,43 m in dolžine 3,16–4 m), usmerjeni zahod–vzhod, s štirimi vogalnimi stebri (**sl. 38: A**). Za takšne stavbe se domneva, da so bile od tal dvignjene kašče za shranjevanje živil (Dular, Tomanič Jevremov 2013, 94). Za stavbo tega tipa bi lahko šlo tudi v jugovzhodnem delu sektorja 2, v bližini stavbe O3, saj so bile tu razporejene tri jame za stebre primerljive velikosti tako, da tvorijo pravi kot (**sl. 28, 29**). Drugi tip stavbe predstavljajo stavbe O7–O13, O15, O18 (**sl. 38: B**). Gre za bistveno večje pravokotne stavbe (dolžine med 9,8 in 11,5 m in širine med 2,9 in 4,1 m), grajene z desetimi, dvanajstimi ali štirinajstimi nosilnimi stebri, ki so bile enakomerno razporejene v dveh vrstah. Objekt O15 je imel v notranjosti na njegovi severovzhodni strani z rečnimi oblicami tlakovano ovalno površino, ki bi lahko glede na primerjave z drugimi najdišči iz pozne bronaste dobe služila kot ognjišče,[27] nekatere druge stavbe tega tipa pa so imele na istem mestu jamo podobne velikosti, v kateri so bili prodniki in odlomki posod (stavbe O11–O13). Dve stenski vrsti jam za sohe in pravokotno tlorisno zasnovo sta imeli tudi stavbi O1 in O17, vendar pa sta bili precej daljši (v dolžino sta merili 17 oziroma 21,2 m), zato predstavljata samostojni tip stavbe (**sl. 38: C**).

Drugačne tipe stavb predstavljajo stavbe O3, O6 in O14 (**sl. 38: D**). Bili so namreč širši, zato so pri njih strešno konstrukcijo podpirali dodatni navpični leseni stebri oziroma slemenske sohe, ki so bili postavljeni v dveh vrstah na sredini stavbe. V osrednjem delu stavbe O6 (dolžine 10,7 m) je bila odkrita podobna tlakovana površina kot v stavbi O15 (prim. s **sl. 38: B**), medtem ko po dolžini (11,4 m) in tlorisni zasnovi primerljiva stavba O14 takega tlaka ni imela (**sl. 38: D**). Enako velja tudi za stavbo O3, ki pa je bila v primerjavi z stavbama O6 in O15 bistveno daljša (20,2 m), zato predstavlja samostojni tip stavbe (**sl. 38: E**).

Zadnji in povsem drugačen tip stavbe v poznobronastodobni naselbini domnevamo na podlagi materialnih ostankov stavbe 19 (**sl. 38: F**). Gre za sedem zgostitev kamenja, ki so ležale v dveh vzporednih vrstah, medtem ko jame za sohe niso bile odkrite. Navkljub temu menimo, da gre za ostaline stavbe, saj je bilo v bližini zgostitev kamnov odkritih tudi več zgostitev lončenine (Djura Jelenko 2002, 178). Pomenljiva je tudi usmeritev stavbe severozahod–jugovzhod, saj se ujema z eno od obeh najbolj pogostih usmeritev stavb v naselbini. Verjetno gre v primeru stavbe O19 torej za ostanke stavbe, zgrajene s sohami s skeletno konstrukcijo ali s kladno zvezo brun oziroma brunarico (**sl. 38: F**), katere nosilni elementi so stali oziroma so bili položeni na kamnite podstavke, ki so tvorili temelje stavbe (Črešnar 2007a, 51–53; Črešnar 2007b, 327–329; glej tudi Dular 2008, 340–341).

Pogled na doslej odkrite naselbine iz pozne bronaste dobe v severovzhodni Sloveniji kaže, da imamo na Pobrežju opraviti z ostanki neutrjenega nižinskega naselja. Najbolje raziskane naselbine iz časa kulture žarnih grobišč so Ormož, Rogoza in Orehova vas. V primeru Rogoze in Orehove vasi gre za neutrjeni naselbini s hišami, razporejenimi v gručah (Teržan 1999, 102–105; Grahek 2015, 29–33; Črešnar 2022, 103–119), medtem ko gre v Ormožu za z nasipom utrjeno naselbino „proto-urbanega" tipa, v kateri so bile stavbe postavljene tako, da so imele daljše stene usmerjene predvsem v dve smeri, namreč, sever–jug ali vzhod–zahod (Teržan 1999, 105–107, 134–135; Dular, Tomanič Jevremov 2010, 95–97; Dular 2013, 93–94). Pobreška naselbina torej kaže lastnosti obeh tipov naselbin. Očitno ni bila utrjena, zaradi česar je primerljiva z naselbinama v Rogozi in Orehovi vasi, ustaljena usmeritev stavb znotraj naselbine pa spominja na naselbino v Ormožu (urejena usmeritev predvsem v dve smeri, SZ–JV, SV–JZ). Pomenljiva je tudi primerjava velikosti in tlorisnih zasnov stavb. Večina stavb na Pobrežju je v dolžino merila med 9,8 in 11,5 m (**sl. 38: B, D**), največji pa celo med 17 in 21,2 m (**sl. 38: C, E).** Bile pa so različno široke. Pri ožjih stavbah je streha slonela le na stebrih zunanjih sten (**sl. 38: A, B, C***)*, medtem ko pri širših streho dodatno podpirajo slemenske sohe (**sl. 38: D, E**). Takšnih hiš v Rogozi in Orehovi vasi ni bilo,[28] primerjave so znane iz Ormoža, vendar pa so bile tudi tam stavbe le izjemoma daljše od 10 m (Lamut 1988–1989; Lamut 2001, 209, fig. 2; Tomanič Jevremov 2001, 193–195, figs. 5–6; Dular, Tomanič Jevremov 2010, 88, 94; Dular 2013, 92–93; glej tudi Teržan, Črešnar 2021, 564–569).

27 Na podobnem mestu znotraj stavbe se je npr. v stavbi R2 v naselbini v Orehovi vasi (Grahek 2015, 29–30) nahajalo ognjišče, z oblicami tlakovana ognjišča pa so bila odkrita tudi v Ormožu (glej npr. Dular, Tomanič Jevremov 2010, 65–66, sl. 77) in na Grajskem hribu v Gornji Radgoni (Dular 2013, 193, sl. 69).

28 Stavbe v Rogozi so bile v povprečju dolge le med 5 in 8 m (Črešnar 2010, 97), v Orehovi vasi pa med 3,4 in 8,3 m (Grahek 2015, 29–33).

Tip	Tlorisi in velikosti stavb	Usmeritev	Oznaka stavb
A	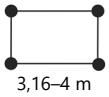		O4, O5
B	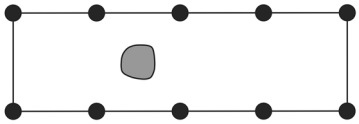		O9, O10, O12, 018
			O7, O8, O11, O13, O15, O20?
C	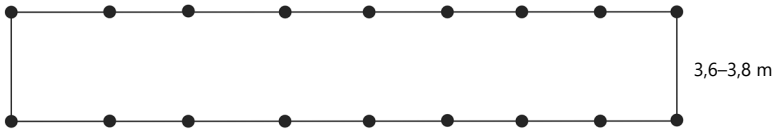		O1
			O17
D	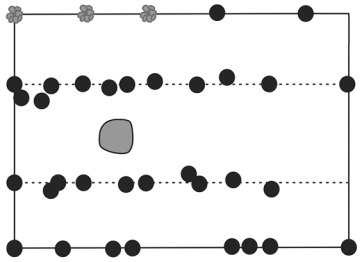		O6
			O14
E	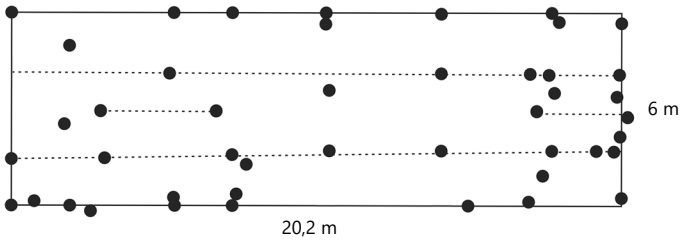		O3
F	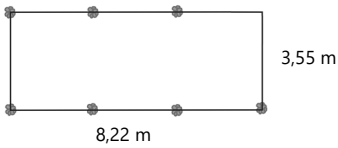		O19

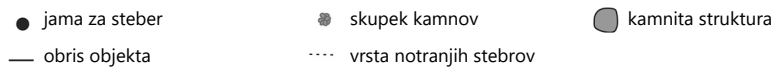

38 Tipi stavb in njihova usmeritev (po Kramberger, Črešnar 2021, sl. 3).

Poskus časovne opredelitve izbranih stavb (O1, O6, O11, O14 in O15) ter groblje (SE 1106)

S pomočjo tipo-kronološke analize keramičnih posod in njihovega okrasa bomo poskušali kronološko opredeliti izbrane stavbe in grobljo SE 1106, ki so najbolje opredeljive. Pri tem ne smemo pozabiti, da večji del gradiva izhaja iz jam za stebre, za katerega menimo, da je prišel vanje v času gradnje, zato večina najdb pomeni *terminus ad quem* ali pa tudi *terminus post quem* za datacijo gradnje posameznih stavb.

Stavba O1

V stavbi O1 (**sl. 28, 29:** sek. 1–2; **G12–G30**) so bili med večjimi odlomki posod zastopani dva lonca, amfora in skleda. Lonca odkrita v skupku keramike (SE 153b) (**G15**) in jame pod njim (SE 153) (**G19**) smo opredelili kot različico L2/4 (**sl. 33**), amforo iz skupka (SE 153c) (**G22**) kot različico A2/2 (**sl. 28**), skledo iz istega skupka pa kot različico S5/9 (**sl. 29; G21**). Med njimi je edina najdba, ki je kronološko ožje opredeljiva, amfora (**G22**), ki smo ji našli primerjave v grobovih 111 in 134 na Pobrežju ter v neohranjenem grobu na drugem žarnem grobišču v Rušah (prim. sl. 5: A2/2 s Pahič 1972, T. 22: 4; 26: 9; Pahič 1957, T. 18: 2). Objekt O1 lahko torej okvirno datiramo v Ha B stopnjo.

Groblja ob stavbi O1 (SE 1106)

Groblja SE 1106 je ležala v neposredni bližini stavbe O1 (**sl. 28, 29:** sek. 1–2), zato sklepamo, da se nanjo navezuje. Iz nje je na razpolago več najdb (**G31–G208**), ki kažejo, da je groblja tudi nastala v času Ha B. Med kronološko ožje opredeljivimi najdbami naj omenimo sklede različice S4/5 (**sl. 35**; **G70**), okrašene z ornamentom O34 (**sl. 37**). Zanje namreč ugotavljamo, da so značilne za Ha B stopnjo, primerjave pa jim najdemo na primer tudi v zgoraj omenjenem pobreškem grobu 134, v katerem je bila odkrita amfora, podobna tisti iz stavbe O1 (**G22**). Preostale posode predstavljajo lonec različice L2/1 (**sl. 33**; **G92**, **G94**), lonec L5/1 (**sl. 33**; **G89**), vrč V1 (**sl. 34**; **G176**), skleda S4/2 (**sl. 35**; **G57**) in skleda S5/6 (**sl. 35**; **G69**).

Za lonce tipa L2/1 velja, da so značilni za stopnjo Ha B2/3 in Ha C0 (Dular 2013, 32–33, 56, sl. 8: L8; 17: L8). Loncu z različice L5/1 smo našli analogiji v naselbinah na Ptujskem gradu, v stopnjah Ha B1–C1 in v Ormožu stopnje Ha B (Dular, Tomanič Jevremov 2010, T. 49: 6; glej tudi Dular 2013, 69–75, T. 8: 1). Tudi skledi z izvlečenim izlivom različice S4/2 (**sl. 35**; **G57**) je najti primerjave v naselbini v Ormožu (Ha B). Take posode so bile tudi na grobišču Budapest-Békásmegyer, kjer so datirane v mlajšo fazo grobišča (Ha B1–2). Pri tem je pomembno tudi to, da imajo na tem grobišču nekatere take sklede z izlivi okras na notranji ali zunanji strani dna ter da med njimi najdemo primerjave našemu motivu O25 (**sl. 37**) na skledi **G186** (Dular, Tomanič Jevremov 2010, 81–82, T. 31: 8; Kalicz-Schreiber 2010, 252–253, 298, 341, Typentafel 7: 6–11; T. 19: 5, 7–8; 53: 5; 109: 3; 128: 7–8; 142: 7–8; 148: 1). Plitva skleda z uvihanim ustjem in prečno nažlebljenim robom S 5/6 (**sl. 35**; **G69**) pa je značilna predvsem za začetek t. i. železnega horizonta v ruški žarnogrobiščni skupini (Ha B3 po Müller-Karpeju) (Pahič 1972, T. 3: 7; Tomanič Jevremov 1988–1989, T. 6: 6; 11: 6; 20: 1; 23: 1; Teržan 1990, T. 55: 10; Dular 2013, sl. 18: La 4). Tudi vrč tipa V1 (**sl. 34**) kaže podobnosti z vrčem v grobu 60 na Pobrežju iz stopnje Ha B1 (**G176**) (Pahič 1972, 75, T. 13: 1) in z vrči iz grobov 5 in 19 na drugem ruškem žarnem grobišču iz Ha B2/3 stopnje (Črešnar 2006, 144–147, sl. 35, T. 2: 1; prim. sl. 5: V1 s Pahič 1957, T. 2: 4). Za datacijo groblje SE 1106 je verjetno pomemben tudi motiv na odlomku **G90**, saj je videti, da gre za motiv girlande, narejene z razčlenjenim plastičnim rebrom, ki naj bi bil značilen za Ha B2/3 ter Ha C0 (glej npr. Lamut 1988–1989, T. 13: 1; Dular 2013, 34, 37, 55–56, sl. 9: L16; 17: L8; T. 45: 4; 63: 1).

Stavba O6

Iz stavbe O6 (**sl. 28, 29**: sek. 6) izvirajo keramične najdbe (**G295–G313**), med katerimi sta kronološko ožje opredeljivi skleda različice S4/3 (**sl. 35**; **G305**) in velika shrambena posoda različice Pi 4/2 (**sl. 32**; **G313**), ki kažeta, da lahko stavbo okvirno datiramo v Ha B stopnjo. Sklede S4/3 z okrasom O35 (**sl. 37**) so značilne za ruško žarnogrobiščno skupino, kjer se z enakimi ali podobnimi motivi pojavljajo od Ha B1 dalje. Podobno velja za velike shrambene posode tipa Pi 4/2 (**sl. 32**). Primerjave jim namreč najdemo v grobovih 18 in 170 na Pobrežju, ki sta po Pahiču predstavnika starejše faze pokopov na grobišču (Ha B1) (prim. **sl. 32**: Pi4/2 s Pahič 1972, T. 5: 1 in s Pahič 1991, 44, sl. 1). Za datacijo glej Pahič 1972, 15, 75; Pahič 1991, 87), kot tudi v grobovih 1 in 14 v Ormožu iz časa Ha B2/3 ter v sočasnih grobovih 1 in 5 na Lepi ravni pod Poštelo (Tomanič Jevremov 1988–1989, 293, T. 7: 3; 22: 3; Teržan 1990, 60–66, T. 56: 6).

Stavba O11

Okvirno lahko v Ha B stopnjo datiramo tudi stavbo O11 (**sl. 28, 29**: sek. Z2; **G454–G465**). V jami za soho te stavbe je bil namreč odkrit vrč tipa V1 (**sl. 34**; **G454**), za katerega smo ugotovili, da je značilen za čas Ha B. V jami, ki je ležala v osrednjem delu stavbe, je bil najden kos keramike, okrašen s psevdovrvičastim okrasom (**G460**), ki prav tako sodi med značilne načine okraševanja v ruški žarnogrobiščni skupini (glej npr. Dular 2013, 52–53, sl. 15: O 24).

Stavba O14

Objekt O14 je bil po količini najdenega keramičnega gradiva na pobreški naselbini najbogatejši, saj je bila veliko soh obloženih in podloženih z debelimi sloji keramike (**sl. 28, 29**: sek. Z1; **G520–G547**). Na podlagi najbolj značilnih posod lahko stavbo opredelimo v Ha B2/3 stopnjo. Najdeni so bili pitos tipa Pi4/2, okrašen z navpičnimi gladkimi rebri (**sl. 32**; **G523**), pitosa različice Pi2/3 (**sl. 31**; **G527–G528**), skodela tipa Sk3 (**sl. 36**; **G525**), vrč tipa V 1 (**sl. 34**; **G533**), amfora različice A2/1 (**sl. 34**; **G537**) z okrasom O46 (**sl. 37**) in lonec različice L5/1 (**sl. 33**; **G539**).

Kot že prikazano, je najbližje analogije pitosom različice Pi2/3 najti na grobiščih Ha B stopnje, in sicer na grobišču na Mladinski ulici v Mariboru in na prvem žarnem grobišču v Rušah (Ruše, grob 133: Müller-Karpe 1959, T. 113: G; Mladinska ulica: Müller-Karpe 1959, T. 121: 12). Enako velja za vrče tipa V1, za amfore različice A2/1 ter še posebej za okras na amfori, ki mu najdemo vzporednice na amfori iz Mladinske ulice v Mariboru. V isti čas spada tudi lonec različice L5/1, z najboljšimi primerjavami v naselbinah na Ptujskem gradu in v Ormožu (Dular 2013, T. 8: 1; Dular, Tomanič Jevremov 2010, T. 49: 6).

Za datacijo stavbe O14 sta ključni dve posodi. To sta pitos različice Pi4/2, ki je okrašen z navpičnimi gladkimi rebri, in skodela oblike Sk3. Pri pitosu (**G523**) gre za izrazito mlad element. Kot že zgoraj prikazano, je najti posode s takim ornamentom v grobovih in naselbinskih kontekstih, ki jih večina raziskovalcev datira v stopnji Ha B2/3 (Dular 2013, 48–49, sl. 14: O6; Dobiat 1980, 66ss, sl. 8–9, T. 4: 1; 41: 1–2; Pahič 1955, T. 10: 2; Pare 1998, 346, sl. 26: 36). Na isti čas kažejo tudi primerjave skodel tipa Sk3 (**sl. 36**; **G525**). Štiri take posode so bile najdene na pobreškem grobišču (prim. **sl. 36: Sk3** s Pahič 1972, T. 1: 1; 35: 16, 21 in s Pahič 1991, 30, sl. 2), enake ali podobne skodele na grobišču na Mladinski ulici v Mariboru, v naselbini v Ormožu in v grobovih 1 in 15 na Lepi ravni ter grobu 5 v Miklavžu (Müller-Karpe 1959, T. 120: 24, 28; Dular, Tomanič Jevremov 2010, T. 64: 8; Teržan 1990, T. 53: 4; 59: 11; Črešnar, Thomas 2013, 82, op. 22, sl. 7: 3; Črešnar, Murko 2014, sl. 10: 3).

Stavba O15

Stavbo O15 (**sl. 28, 29**: sek. Z1, 12, 15) lahko v Ha B stopnjo uvrstimo le posredno, saj v jamah za nosilce stavbnega ogrodja te stavbe ni bilo kronološko značilnih najdb (**G548–549, G551–552**).

V Ha B stopnjo jo lahko datiramo na podlagi najdb iz grobelj ob zahodni stranici stavbe (SE 604 in SE 610), ki sta bili vzporedni s stavbo. Med njimi je namreč najti odlomke, okrašene s psevdovrvičastim okrasom (**G556**) in z vrezi motiva O14 (**sl. 37**; **G555**), ki je značilen za ruško žarnogrobiščno skupino. Dodatno to datacijo podpirajo najdbe v neposredni bližini stavbe O15, ob njegovi severni stranici, in sicer v jami SE 520III. V tej jami so bili namreč med drugim odlomki lonca tipa L3/1 (**sl. 33**; **G570**), ki je značilen za stopnjo Ha B1–B2/3 (Dular 2013, 34–35, sl. 9: L13).

5.2.3 Sklep

Naselje iz pozne bronaste dobe na Pobrežju je nastalo ob robu visoke druge rečne terase na desnem bregu reke Drave. Gre za ostanke neutrjenega nižinskega naselja, pri katerem pa je v primerjavi z bolje raziskanimi tovrstnimi naselbinami na Dravskem polju (Rogoza in Orehova vas) opazno odstopanje pri razporeditvi stavb, njihovih tlorisnih zasnovah in velikostih. Večina hiš je bila namreč dolgih okoli 10 m in usmerjenih v dveh glavnih smereh, ZSZ-VJV in SSV-JJZ, ob tem pa se pojavljajo tudi stavbe, pri katerih sta streho podpirali dve vrsti slemenskih stebrov, kar smo doslej poznali le iz naselbine v Ormožu.

Datiranje pobreške naselbine temelji na keramičnem gradivu, saj dosedanje radiokarbonske datacije niso dale rezultatov, ki bi jih lahko upoštevali pri dataciji naselbine (glej poglavje 7.1).

Tipo-kronološka obdelava keramičnega gradiva je pokazala, da je to dobro primerljivo z najdbami na bližnjem in po našem mnenju pripadajočem grobišču s Pobrežja, kjer se začne pokopavanje verjetno že v stopnji Ha A2, nato pa predvsem v stopnjah Ha B1/B2 in se zaključi v stopnji Ha B3, na kar kažejo radiokarbonske analize (Črešnar *et al.* 2014, 215–219). Nekaj podobnosti smo odkrili tudi med gradivom z najdišč Rogoza in Orehova vas, katerih poselitev je izpričana zlasti v času stopnje Ha A, čeprav so v obeh odkrite nekatere oblike posod in okrasi, ki pa so značilni za stopnjo Ha B, na poselitev tudi v 10. stoletju pa kažejo tudi radiokarbonske datacije (Črešnar 2021, 119–120, 154-163). Veliko podobnih oblik najdemo na drugih najdiščih ruške žarnogrobiščne skupine, tako v naselbinah kot na grobiščih, zato o okvirni dataciji naselbine v Ha B obdobje ne gre dvomiti.

Pred težjo nalogo smo, ko želimo stavbe na Pobrežju natančneje časovno razvrstiti znotraj njenega obstoja, saj datacije keramičnih najdb niso dovolj natančne. Pri analizah, kjer smo upoštevali le podatke iz zaključenih najdiščnih kontekstov, smo poskušali natančneje datirati stavbe O1, O6, O11, O14 in O15, pri katerih večina najdb izhaja iz jam za sohe, ter grobljo SE 1106. Ugotovili smo, da lahko stavbe O1, O6, O11 in O15 na podlagi najdb le okvirno datiramo v časovni razpon stopnje Ha B. Morda je nekoliko mlajša

stavba O14, ki je bila postavljena v zaključni fazi naselbine oziroma v pozni žarnogrobiščni stopnji (Ha B2/3). Podobno datacijo predlagamo tudi za grobljo SE 1106.

5.3 Keramične najdbe iz mlajše železne dobe

Petra Vojaković, Matija Črešnar

Vsi mlajšeželeznodobni odlomki keramičnih posod so bili odkriti bodisi v ornici (SE 1) bodisi v premešani plasti pod njo (SE 3).

Med njimi so prevladovali odlomki loncev z odebeljenimi ustji (**G1110–G1111, G1502–G1504, G1506**). V dveh primerih je ustje oblikovano mandljasto (**G1110** in **G1504**), pri štirih pa je nekoliko bolj oglato (**G1111, G1502–G1503** in **G1506**). Takšni lonci so bili praviloma narejeni prostoročno, pogosto pa na koncu dodelani na (počasnem) lončarskem vretenu. Površina vseh obravnavanih loncev je bila gladka. Vsi so bili žgani redukcijsko. Lonci z različno odebeljenimi ustji so bili zelo priljubljeni ob koncu srednjelatenskega, predvsem pa v poznolatenskem obdobju (Lt D), saj jih srečamo na širšem prostoru od spodnjega/srednjega Podonavja do srednje Evrope. V nekoliko spremenjeni obliki so se kot tako imenovani auerberški lonci zadržali v uporabi tudi v zgodnjem rimskem obdobju (Dular, Tomanič Jevremov 2009, 171–174).

V Podravju so bili odkriti med drugim še v Malečniku (Kramberger 2021, 66–68, sl. 45, G170, G198, G409, G411, G184, G229, G404), na Meljskem hribu nad Mariborom (Pahič 1985a, 214, sl. 25: 4, 9; Kavur 2001, fig. 8: 7), na Pošteli nad Razvanjem (Pahič 1966, t. 17: 5; Teržan 1990, t. 9: 14; 13: 10; 14: 1; 16: 19), v Rogozi (Črešnar 2021, 130–133), v peči iz Spodnje Hajdine (Tomanič Jevremov, Guštin 1996, sl. 5: 7; sl. 6: 3; sl. 7: 1–3), v Ormožu (Pahič 1966, t. 13: 3; Dular, Tomanič Jevremov 2009, 171–174, t. 4: 1–7, t. 5: 1–14). Podobne najdemo tudi na Novinah nad Šentiljem v Slovenskih goricah (Pahič 1966, t. 4: 9–11; Črešnar *et al.* 2015, t. 28: 1–3), ki ležijo na grebenu nad reko Muro. Nekoliko zahodneje so bili v Pohorskem Podravju odkriti tudi na Brinjevi gori nad Zrečami (Pahič 1985b, 1–2, 4, 10, 13, t. 1: 21; Oman 1981, t. 58: 3), v Savinjski dolini pa na Rifniku pri Šentjurju (Bolta 1966, sl. 1; t. 3: 1), Miklavškem hribu nad Celjem (Bolta 1966, t. 2: 5, 8; 3: 3–5), v Celju (Tiefengraber 2011, 96, sl. 4), Trnavi (Novšak *et al.* 2006, 22–23, G22–25, G28–31, G50–55, G68, G72–74, G83–86) in Šmatevžu (Tica, Djurić 2007, 13, 19, G37–39, G92, G126).

Med avtocestnimi izkopavanji so bile sorodne posode večkrat najdene tudi v Prekmurju, natančneje na najdiščih Nova tabla (Guštin *et al.* 2017, G1896, G2200, G2205, G2332, G2431–2433), Nova Tabla/Oskrbni center – jug (Pavlovič 2011, 87–88, najdba št. 1, sl. 6), Kotare–Baza (Kerman 2011, najdbe št. 1, 8–10, 53; Kerman 2011b, 43–44, G919–922), Kotare–Krogi (Kerman 2011c, 33, G360–363, G434–436) in Pod Kotom – sever pri Krogu (Kerman 2011d, 50, G430, G441), ki vsa ležijo južno od Murske Sobote.

Na območju jugovzhodne Slovenije poznamo tovrstne posode s številnih višinskih naselij, kot so Cvinger nad Koriti (Dular *et al.* 1995, t. 15: 2), Cvinger nad Virom pri Stični (Grahek 2016, 129–131, sl. 41 / tip 35–36; sl. 42 / tip 37–40), Kincelj nad Trbincem (Dular *et al.* 1991, t. 38: 1, 14), Korinjski hrib nad Velikim Korinjem (Dular *et al.* 1995, t. 1: 1–4), Križni vrh nad Belim Gričem (Dular *et al.* 1991, t. 48: 3, 4; 50: 11, 13), Pančičev vrh pod Javorjem (Pavlin, Dular 2007, t. 23: 5), Stari grad nad Podbočjem (Guštin, Cunja, Predovnik 1993, sl. 7; 1, 12; 8: 11, 12; 10: 14, 15; 11: 1–3) in Sv. Marjeta na Libni (Guštin 1976, t. 89: 11–13).

V osrednji Sloveniji so takšni lonci zastopani na Gornjem trgu (Vičič 1994, t. 2: 8) in Tribuni v Ljubljani (Novšak, Bekljanov Zidanšek, Vojaković 2017, t. 1: 4, 7; 2: 12, 14; 5: 16; 9: 1, 3) ter na Vrhniki – Stara pošta (Vojaković, Bekljanov Zidanšek, Toškan 2019, t. 2: 29–31). V zahodni Sloveniji pa na Mandrgi (Horvat, Bavdek 2009, 80–81, sl. 122; t. 8: 4; 29: 11; 30: 13, 14) ter Šmihelu pod Nanosom (Guštin 1979, t. 71: 9).

Vsi obravnavani primerki so bili iz finozrnate lončarske gline, z dodanim grafitom in kremenom in/ali grafitom, kremenom in železovimi oksidi. Grafitna keramika se sicer na najdiščih širšega srednjeevropskega prostora pojavi že v času Lt B2, vendar se z glavničenjem/metličenjem okrašeni grafitni lonci (**G1505**) uveljavijo v času stopnje Lt C, predvsem v Lt C2, in so v rabi skozi celotno stopnjo Lt D (Grahek 2013, 225).

Podobno kot še nekatera nižinska najdišča v Podravju, na primer Rogoza (Črešnar 2012), prinaša tudi Pobrežje v smislu mlajšeželeznodobnih ostalin razmeroma malo oprijemljivih podatkov. Lega na agrarno močno obremenjenih rodovitnih ravnicah, ki je seveda privlačila prebivalce od nekdaj, je vplivala na uničenje tukajšnjih arheoloških ostalin iz tega časa. Neposreden dokaz, da je bilo pobreško območje obljudeno tudi v tem obdobju, so nedvomno drobne, predvsem keramične najdbe. Slednje lahko dopolnimo z odkritimi naselbinskimi ostalinami iz Malečnika (Kramberger *et al.* 2021, 64–70) in Meljskega hriba nad njim (Kavur 2001). Ob tem ne gre spregledati, da je bil na Pobrežju odkrit tudi grob iz mlajše železne dobe (Pahič 1975, 304–305). Vse to ponovno podčrtuje pomen tega območja, kjer moramo tudi v mlajši železni dobi upoštevati in skupaj obravnavati oba bregova reke Drave.

6 Ostaline rimskega in mlajših obdobij

Tina Žerjal

6.1 Rimsko obdobje

6.1.1 Stratigrafski konteksti

V sektorju Z2 je bilo več kontekstov (**sl. 39, 40**), v katerih so prevladovali odlomki rimske opeke in lončenine. Kamnite groblje, večje in manjše odpadne jame ne nudijo dovolj elementov za interpretacijo, da bi lažje razumeli, kako so nastale in bile oblikovane. Med gradivom je veliko rezidualnega prazgodovinskega gradiva, pogosto pa so bili med kamenjem zaradi pogostega oranja te plitve stratigrafije infiltrirani tudi sodobni, srednjeveški ali novoveški predmeti.

3 m široka plitva globel SE 1683 je bila poglobljena na dveh delih in zapolnjena z obilico kamenja, rimske opeke in lončenih črepinj (**G718–G739**) v zemljenem polnilu. Med prevladujočo grobo kuhinjsko keramiko (**G718**, **G720–G730**, **G733**, **G736**) je odlomek uteži (**G739**) in cel lonček iz trde kuhinjske keramike (**G732**). Izstopajo tudi primerki globoke sklede s temnim premazom (**G734**), namiznih vrčev (**G735**, **G738**) in pokrovov (**G731**). Na nekaterih črepinjah so vidni grafiti (**G734–G735**, **G730**). Kontekst lahko datiramo od 2. stoletja dalje. Ker premaz na melnici ni ohranjen (**G739**), jo je težko datirati.

Razvlečena kamnita groblja z opekami in keramiko SE 1669 je bila podolgovate oblike in usmerjena od JZ proti SZ, kjer se je nekoliko razširila. Rimske najdbe (**G740–G742**) niso ožje določljive. Morda bi jo interpretirali kot pot ali druge vrste utrditve. Izrazitejša je bila kamnita groblja SE 624, ki je bila raziskana le deloma ob robu izkopnega polja.

Med daljšimi in prepričljivejšimi utrditvami iz rimskega časa je groblja SE 624. Prodniki različnih velikosti, lončene črepinje in kosi opek so bili razpršeni po površini 4,70 × 3,20 m (najdbe **G753–G757**). Dobršen del najdb spada v pozno rimski čas: skodela z rebrom (PTS Drag. 44, **G753**), pozni namizni krožnik (**G754**), morda odlomek globokega krožnika Hayes 50 afriške sigilate C (**G756**), deli namiznega vrča (**G757**) in večji del grobega kuhinjskega vrča ali ročke (**G755**). Kontekst lahko prav na osnovi zadnjega datiramo v 4. ali prvo polovico 5. stoletja.

Daljša kamnita groblja z opekami in lončenino je bila dokumentirana v dveh odsekih kot SE 616 in 618. Med gradivom prevladuje groba kuhinjska keramika z lonci, trinožniki in pokrovi (**G758–G759**, **G763–G770**), nekaj je namiznega posodja (**G760**), melnica (**G761**). Odlomek globokega krožnika vzhodnogalske sigilate oblike Drag. 31 ali njegovega posnetka (**G762**) bi kontekst datiral med sredino 2. in sredino 3. stoletja, kar bi odgovarjalo tudi odlomku cilindričnega trinožnika ali sklede iz trde, neporozne kuhinjske keramike (**G764**). Odlomek **G765** pa spada k visokosrednjeveškim grobim loncem z visečim ustjem.

V osrednjem delu kv. 46, znotraj prazgodovinske stavbe št. 12, je bila ovalna jama (SE 674; vel. 0,83 × 0,76 m) s prodniki, prazgodovinsko in predvsem rimsko keramiko ter drugimi najdbami (**G714–G717**). Odlomki trinožnikov in lonca grobe kuhinjske keramike datirajo izkop široko v rimski čas (2./3. do 4. stoletja).

Odpadna ovalna jama SE 1685 (dolga ok. 1,2 m in široka ok. 1 m) je vsebovala prežgano gradivo, oglje, lončenino, kosti in drobec črne jagode iz gagata ali črnega stekla (**G748**) iz poznega rimskega časa. V pozno 4., 5. ali celo 6. stoletje bi lahko na osnovi grobega lonca s presegajočim ustjem (**G751**) uvrstili tudi odpadno jamo SE 1662 (pribl. 1,2 m v dolžino) z žganinskim polnilom z zoglenelimi žiti in drobci oglja. Sodobna keramika jo sicer lahko uvršča tudi v novejši čas.

Dolga podolgovata jama SE 1678 z zemljenim polnilom (dolga 1,8 m, široka 1 m) je vsebovala več prazgodovinskih najdb, toda izkopavalci domnevajo, da je bila izkopana v rimskem času, in sicer zaradi redkih rimskih najdb, ki so v njej najmlajše.

V jarku SE 23 sta med mešanim gradivom tudi rimska in novoveška keramika, zaradi česar so raziskovalci kontekst datirali kot rimski.

Čeprav so v „kulturni plasti" SE 3 prevladovali prazgodovinski odlomki, je bilo veliko tudi rimskih, srednjeveških in novoveških najdb. Prav tako kot v ornici SE 1 so rimske najdbe zaobjemale širok časovni spekter, od zgodnjega rimskega cesarstva ali 1. stoletja n. št. do poznega rimskega cesarstva (druge polovice 3., 4. in morda prve polovice 5. stoletja).

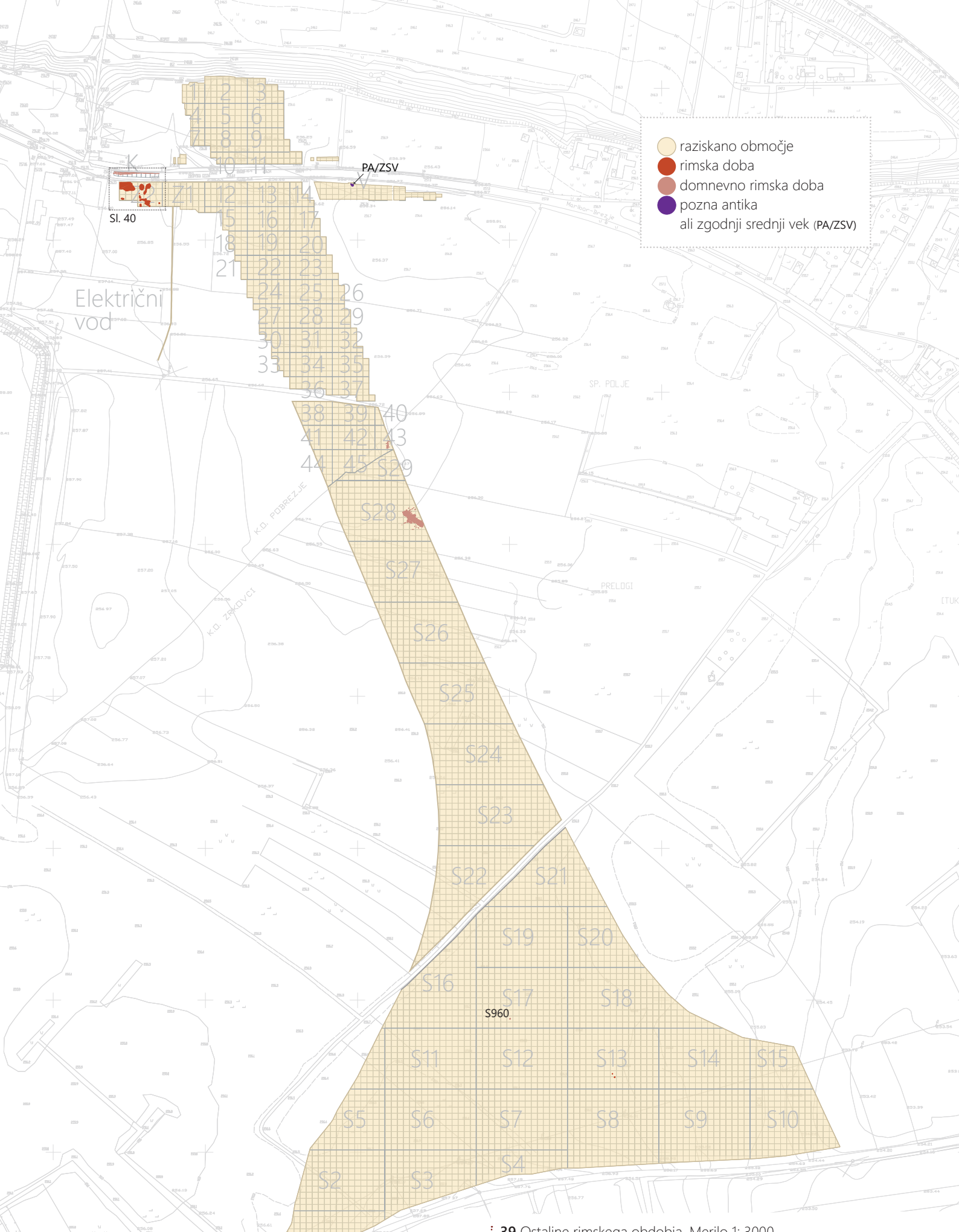

39 Ostaline rimskega obdobja. Merilo 1: 3000.

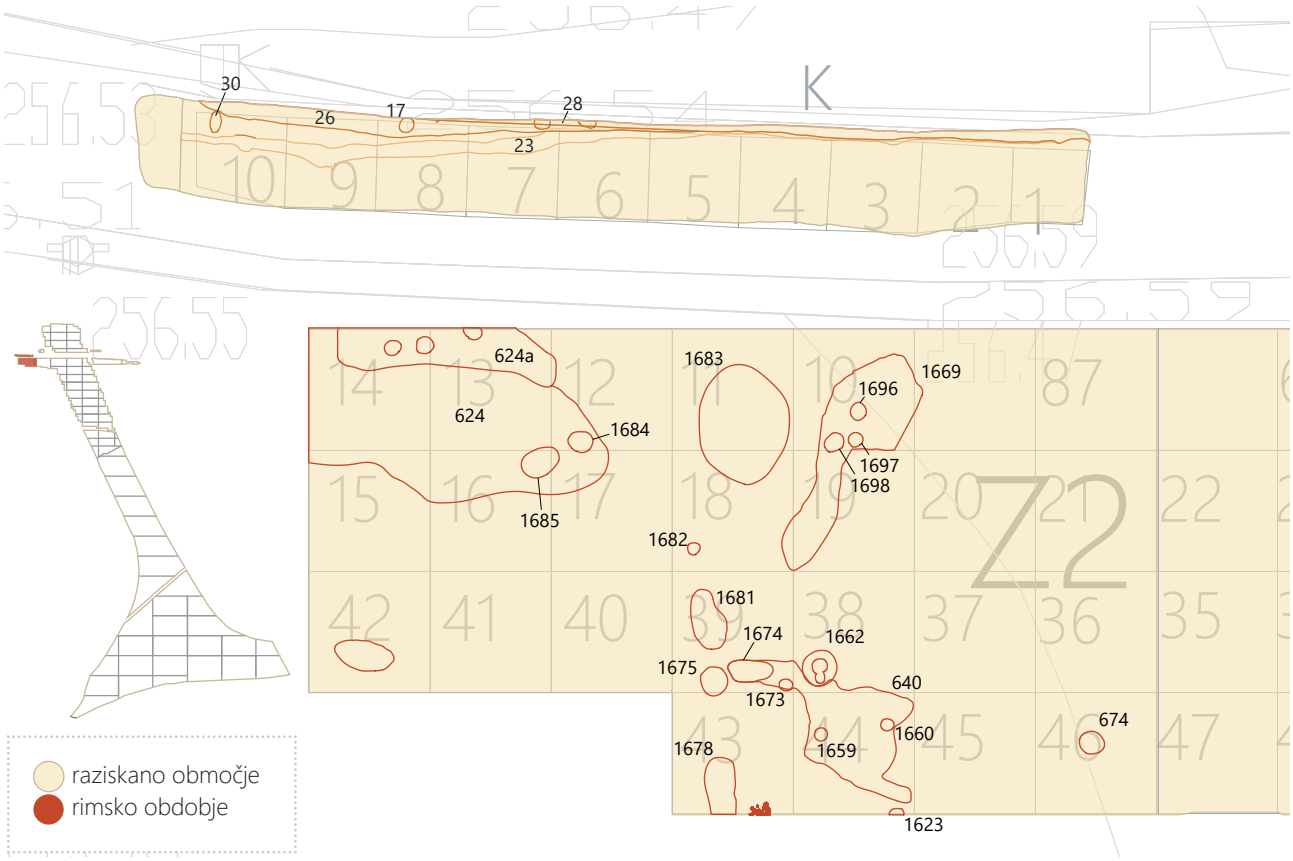

40 Ostaline rimskega obdobja v sektorju Z2 in sektorju Kanalizacija. Merilo 1: 3000.

Med najdbami iz 1. stoletja izstopajo odlomek keramičnega balzamarija (G1118, SE 3), odlomki padske sigilate, med katerimi so najstarejši krožniki Consp. 18.2 iz poznoavgustejsko-tiberijskega časa (G1610). Neprekinjeni rabi prostora sledimo z uvoženim posodjem celotno rimsko obdobje.

6.1.2 Gradivo

Kot je bilo opisano, je bila le peščica rimskega gradiva odkrita v zaključenih kontekstih; večina se je nahajala v premešani kulturni plasti SE 3A in površinski ornici SE 1. Čeprav je bilo pobranih bistveno več rimskih najdb (tako odlomkov opeke kot lončenih črepinj), smo v analizo in katalog uvrstili 423 predmetov iz rimskega časa in pozne antike, ki so natančneje določljivi in datacijsko izpovedni. Med njimi so 2 novca, 2 bronasta predmeta, 2 odlomka gagatnega nakita, 3 odlomki steklenih posod, 5 keramičnih uteži in 409 delov lončenih posod.

Kovinski predmeti

Med kovinskimi najdbami izstopa Dioklecijanov srebrnik *argenteus* (G1566), ki je bil odkrit v sektorju 29. Na reverju so upodobljeni vsi štirje sovladarji pred vrati trdnjave. Kovali so jih od Dioklecijanove novčne reforme leta 294 do Konstantinovih reform drugega desetletja 4. stoletja (Kos 1997, 36).

Bronasta kolenčasta fibula (G1245) iz kulturne plasti SE 3A v sektorju 39 ima peresovino v tulcu in na njem vrezan ali odtisnjen motiv volčjega zoba. Lok je S-oblike, ukrivljen tako, da se na prehodu v glavo ostro zalomi in oblikuje koleno. Lok je na spodnji strani votel in D-preseka. Noga se zaključi z gumbom. Fibula nima ohranjene igle. Pripada tipu Jobst 12. Zaradi slabe ohranjenosti ploščice ali nosilca za iglo na nogi je težko ločiti, ali je nosilec noge dolg in ozek, kar odlikuje varianto Jobst 12A, ali je prečen, kar je razločevalna značilnost variante Jobst 12B (Jobst 1975, 59–60, T. 15). Primerjava s primerki iz Lauriaka kaže na bližjo podobnost s primerki variante Jobst 12A (Jobst 1975, 59–60, T. 15: 99–100). Obe varianti se sicer datirata v drugo polovico ali zadnjo četrtino 2. in prvo polovico 3. stoletja (Jobst 1975, 60; Ortisi 2008, 42–43). Kolenčaste fibule so bile del civilne in vojaške noše v Porenju in Podonavju. Kot izhaja iz upodobitev na nagrobnikih, so jih nosili tako moški kot ženske (Jobst 1975, 59-60; Gugl 1995, 60–61, T. 32: 211; Buora 2004; Ortisi 2008, 42–444). Njihova razprostranjenost sega vse do severne Italije (Buora 2004, 521; Ortisi 2008, 42–43). Pogoste so tudi v Sloveniji (Petru P., Petru S. 1978, t. 10: 35; Ciglenečki 1990; Mikl Curk 1976; Kujundžič 1982; Milavec 2011).

V jami SE 674 je bil tanek odlomek zaobljene pločevine (G717), za katerega je težko predpostaviti primarno obliko.

Gagatni nakit

Manjši odlomek gagatne zapestnice D-preseka (**G1179**) je bil najden v plasti SE 3 v sektorju Z1. Droben odlomek bi bil lahko izdelan tudi iz neprosojnega stekla črne barve. Gagat je vrsta lignita rjavkasto črne barve. Čeprav je v resnici organski material, je v preteklosti veljal za kamen sreče in služil kot zaščita pred zlobnimi bitji in duhovi (Plin., Nat. h. 36, 141–142; prim. *Orph*. 468). Nahajališča gagata so Rimljani poznali ob reki Gages v Likiji, v južni Franciji, na vzhodnih obalah Britanije (predvsem Whitby v Yorkshire), Španije, nahajališča psevdogagata naj bi bila v Porenju, Švici, Avstriji. Njegova uporaba se je razširila v 3. in 4. stoletju (Riha 1990, 79; Allason-Jones 1996; Boldrighini 2022).

V polnilu jame SE 1685 (sektor Z2) je bil droben odlomek diskaste gagatne jagode (**G748**). Izrezana je bila iz tanke cevke širine 3 mm, ki je bila razrezana na kratke pasove debeline 1 mm (Riha 1990, 92, tip 11.33, var. 2, enojne Riha št. 1355 ali 1357b). Ogrlice iz gagatnih jagod so nosile ženske in otroci in so pogoste v grobovih poznega rimskega časa.

Stekleno posodje

Le 3 odlomki pripadajo steklenim posodam. Medtem ko sta odlomek profiliranega ročaja in ostenja vrča ali steklenice (**G1604**) in odlomek dna z izvlečeno prstanasto nogo čaše (**G1578**) iz pihanega stekla naravne zelenkasto modrikaste barve in datirana široko med 1. in 3. stoletje, je odlomek dna posode (**G1599**) z izvlečeno prstanasto nogo del posode iz intenzivno obarvanega temno modrega stekla, kar je značilnost steklenega posodja 1. stoletja (Lazar 2003).

Keramika

Lončenina rimskega časa je bila pogosta v ornici (SE 1) in kulturnih plasteh pod njo (SE 3, 3A), manj pa je zaključenih kontekstov, odpadnih jam ali kamnitih struktur. Večinoma so črepinje močno obrabljene, razdrobljene, s posnetimi površinami in odpadlimi premazi. Le v redkih primerih so posode ohranjene v večjem obsegu. Večina gradiva je tako oblikovno težko določljiva, zato smo lahko odbrali le manjši del značilnih odlomkov.

Posodje je predstavljeno po zvrsteh in produkcijah, ki izhajajo iz njegove namembnosti.

Pogoste so oblike, ki se na štajerskih najdiščih pojavljajo v praktično nespremenjeni obliki skozi celotno rimsko obdobje, kar velja za preprosto grobo kuhinjsko posodje in redke namizne vrče. Finega namiznega posodja je le za vzorec. Prepoznali smo odlomke uvožene italske in galske sigilate ter regionalno panonsko keramiko s premazom, najverjetneje izdelano v Poetovioni. Namizno in kuhinjsko posodje je proizvod lokalnih delavnic.

Pri lokalni ali regionalni keramiki so opisane tudi v katalogu uporabljene tehnološke skupine ali fakture, ki pa so zaradi slabe ohranjenosti in širokega časovnega razpona zelo široke. Natančni opisi keramike, njene izdelave, vključkov, žganja, dodelave površine in barve so navedeni v katalogu pod posameznimi primerki. Izbira gline, priprava lončarske mase in izdelava posodja so vezani na namen uporabe in pri uvoženem posodju še na njegov izvor.

Italska sigilata

Sigilatno gradivo je najlažje časovno umestiti glede na njegovo razširjenost zaradi trgovine na dolge razdalje.

Med zgodnjimi odlomki je tako zelo slabo ohranjen primerek krožnika Consp. 18.2 (**G1610**) padske sigilate B iz sektorja XVIII/XIV. Izdelovali so jih v severni Italiji od zadnjega desetletja 1. stoletja pr. n. št. do vladavine cesarja Tiberija, ko postopoma preidejo v obliko Consp. 20 (Conspectus 1990, 82; Roth-Rubi 2006, 33).

Med gradivom je manjši odlomek krožnika variante Consp. 20.4, izdelan v poznopadski sigilati (**G1255**). Poznani so iz kontekstov od okoli leta 30 n. št. dalje. V severni Italiji so jih množično izdelovali v sredini 1. stoletja, vse do sredine 2. stoletja (Conspectus 1990, 86; Zabehlicky-Scheffenegger 1992, 420–423, 442).

Odlomek dna krožnika z nizko ali psevdoprstanasto nogico (**G1259**) spada k mlajšim oblikam poznopadske sigilate z barbotinskim okrasom (tipi Consp. 39–42), ki jih razvijejo po sredini 1. stoletja, predvsem pa so pogoste od flavijske vladavine v zadnjih treh desetletjih 1. stoletja do sredine 2. stoletja (Conspectus 1990, 120–132; Zabehlicky-Scheffenegger 1992, 419–423, 442).

Galska sigilata

Med 1. in 2. stoletjem se razvije močna lončarska industrija v treh Galijah in Germaniji, ki se usmeri v zalaganje severnih provinc, porenskih in podonavskih vojaških taborov, civilnih naselbin in mest. Za galsko sigilato je značilna manufakturna izdelava obratov industrijskega formata, ki so proizvajali standardizirano kakovostno posodje z bleščeče rdečim premazom (splošni pregled: Brulet, Delage, Vilvorder 2010, 108–120). Čeprav so bile posode v osnovi zelo trde, žgane na visokih temperaturah, pa so odkriti odlomki slabo ohranjeni: premazi so oluščeni, površine abrazirane in posnete. Motivi reliefnega okrasa tako niso razpoznavni.

Značilnosti keramike (roza in temno rdeče barve) ter obstojnejšega premaza kažejo na severovzhodno galsko

sigilato, najverjetneje iz vodilnih delavnic v Rheinzabernu (Brulet, Delage, Vilvorder 2010, 174–175). V prvi polovici 2. stoletja so v vzhodni Galiji in Germaniji osnovali več lončarskih delavnic za sigilato, ki preplavi tržišča ob limesu in v Panoniji od sredine 2. stoletja. Med temi so bile delavnice v naselju *Tabernae Rhenae* v provinci Germaniji Superior (današnji Rheinzabern v Nemčiji), osnovane med letoma 140 in 150. Upad masovne prodaje v širšem prostoru Podonavja se datira v sredino 3. stoletja. Delavnice naj bi prenehale izdelovati posode z reliefnim okrasom okrog leta 270, gladko posodje šele v sredini 4. stoletja (Brulet, Delage, Vilvorder 2010, 189–190). Po raziskavah Ive Mikl Curk predstavlja delež rheinzabernške sigilate v Poetovioni kar 60 % (Mikl Curk 1969b; Mikl Curk 1981, 61; Mikl Curk 1987b, 243).

Le nekaj odlomkov ima živo oranžnordečo keramično matrico (**G1575**). To je značilnejše za starejše izdelke iz delavnic osrednje Galije (Lezoux, Martres-de-Veyre) z vrhom proizvodnje med koncem 1. in sredino 2. stoletja (Mikl-Curk 1969b, 5; Brulet, Delage, Vilvorder 2010, 108–120; Leleković 2007, 37), mlajše izdelke proizvodnje Rheinzabern (Brulet, Delage, Vilvorder 2010, 173–174) in najmlajše obrate industrijskega značaja v Retiji, natančneje v dolini reke Inn v današnjih naseljih Westerndorf in Pfaffenhofen (antično naselje *Pons Aeni*), kamor so v drugi polovici 2. stoletja in začetku 3. stoletja (bliže kupcu) del svoje proizvodnje selili lončarji iz Rheinzaberna. Poleg monopolnega Rheinzaberna sta obe proizvodni središči prodajali svoje izdelke masovno tudi v Panoniji (pregled: Leleković 2007).

Večina odlomkov je pripadala najbolj priljubljeni obliki globokih skled z reliefnim okrasom Drag. 37 (**G1564**, **G1575**; odlomek prstanastega dna – **G1560**, **G1563**), medtem ko le dva primerka pripadata globokemu krožniku oblike Drag. 18/31 ali Drag. 31 (**G762** in **G1260**). Polkrožni skledi Drag. 40 morda pripada večji odlomek (**G1230**).

Afriška sigilata

Odlomek dna in koničnega trupa globokega krožnika (**G756**) pripada tipu Hayes 50 afriške sigilate C iz osrednje Tunizije. Zanjo so značilni široki krožniki fine fakture in zelo tankih sten. Najznačilnejše globoke krožnike Hayes 50 so brez večjih sprememb izdelovali od leta 220/230 do 320/330 (varianta Hayes 50A), ko nastopi bolj groba različica Hayes 50B, značilna za drugo polovico 4. stoletja (Hayes 1972, 73; Pröttel 1996, 32–33; LRFW working group 2011, 5; Quaresma 2011).

Poetovionska keramika s premazom

Za Poetoviono je ugotovljeno, da so lončarji že kmalu po prihodu Rimljanov začeli izdelovati svojo sigilato ali namizno keramiko s premazom po italskih vzorih/modelih. Iva Mikl Curk je prepoznala posnetke italskih oblik krožnikov tipa Consp. 20.4 in skodelic z rebrom Consp. 34 ter datirala začetke poetovijonske proizvodnje v klavdijski čas (Mikl Curk 1969b; Mikl Curk 1987a). Na zahodnem grobišču (na Hajdini) so ugotovljeni lokalni posnetki sigilate (PTS)[29] še generacije starejših krožnikov padske sigilate B oblike Consp. 18.2, kar proizvodnjo prestavlja v tiberijski ali najkasneje klavdijski čas (Istenič 1999, 102–103, PTS 3 in PTS 4, sl. 79, 81–84).

Med keramiko s premazom sem poleg finih namiznih oblik, ki se zgledujejo po stilu italske, galske in afriške sigilate, uvrstila tudi vse ostalo namizno posodje, ki je bilo premazano z glinenimi premazi (fini lonci, vrči, namizni krožniki, čaše …) (cfr. Ožanić Roguljić, Raičković Savić 2022).

Po makroskopskih značilnostih keramike sem odkrite odlomke razdelila v dve večji tehnološki skupini z nekaj podskupinami. Za fakturo NPr1 je značilna zelo finozrnata do finozrnata keramika z redkimi vključki zdrobljene keramike, železovih oksidov, kremena in redkih do zmernih finih lističev sljude. Posode so bile izdelane na hitrem vretenu, površine zaglajene in premazane ter žgane v oksidacijski atmosferi, kar je dalo keramiki svetle tone roza, svetlo rdeče, rumenkasto rdeče ali zelo bledo rjave barve. Posode so bile premazane z rdečim, svetlo rdečim ali oranžnordečim premazom, ki je večinoma ohranjen le v sledeh. Različica NPr1a je značilna za namizne krožnike in je vsebovala gostejše fine in drobne lističe sljude, medtem ko so s fakturo NPr1b označeni izdelki žgani v nepopolni oksidacijski atmosferi, kar je ohranilo sivo jedro v prelomu. Tehnološka skupina odgovarja svetli namizni keramiki brez premaza N1 in ptujskemu fabrikatu F7 Janke Istenič iz zahodnih grobišč (Istenič 1999, 88–89).

Faktura NPr2 je redukcijsko žgana različica posodja s premazom, s sivo keramiko in črnim, temno sivim ali temnim, zelenkasto sivim premazom. Pogosto je dimljenje v končnem delu žganja povzročilo, da so se deli površine brez

29 Ohranjam izraz, ki ga je v slovenski literaturi nazadnje utemeljila Janka Istenič (1999, 91–103), kot izdelke, ki verno posnemajo italske, galske in germanske sigilatne modele, ter tiste, ki se po njih zgledujejo. O problematiki izraza „posnetek" tere sigilate glej Schindler-Kaudelka 2022 in Leleković 2022, s katerima se strinjam o razširitvi koncepta panonske keramike s premazom (Pannonische Glanztonware ali Pannonian Slip Ware) ne le kot poskusov lokalnih lončarjev, ki rezultirajo v „slabše ali okorneje izdelanih imitacijah", temveč kot spoj različnih lončarskih tehnik, modelov, tradicij in okusov v interakciji med potujočimi lončarji, prišleki in staroselskimi visoko usposobljenimi lončarji, ki aktivno prevzamejo, preoblikujejo in nato razvijajo svoje lončarske izdelke.

premaza obarvali zelo temno sivo (faktura NPr2a). Nekatere posode so v prelomu roza, sivkasto roza ali rozasive barve, kar kaže na oksidacijsko atmosfero v krajšem delu žgalnega procesa (faktura NPr2b). Vključki so podobni, čeprav se med temnim posodjem s premazom pojavlja veliko več slabše prečiščene keramike, značilne za poznorimski čas. Tehnološka skupina odgovarja ptujskemu fabrikatu F8 s premazom iz zahodnih grobišč (Istenič 1999, 88–89) in naši fakturi N2 temne namizne keramike (različice N2a, N2b).

Med našim gradivom je najstarejši odlomek ustja in ostenja krožnika PTS Consp. 18.2 (**G1256**), ki nima ohranjenega dna s prstanasto nogo. Po analogijah ptujskega gradiva bi bila lahko visoka, kot pri italski sigilati, ali še pogosteje nizka (Istenič 1999, 94–95, sl. 79: PTS 3 in PTS 4; cfr. PTS 2 -PTS Consp. 20.4; cfr. Krajšek, Žerjal 2022, sl. 2: 5–7, PTS Consp. 20.4).

Med značilnejše posnetke lahko uvrstimo odlomek krožnika z vodoravnim ustjem (**G1113**), sive redukcijsko žgane namizne keramike s premazom, ki posnema poznopadske sigilatne krožnike z vodoravnim ustjem oblike Consp. 40 ali galske oblike Drag. 35/36 (servis B). Severnoitalski vzori so bili razširjeni med flavijskim časom in sredino 2. stoletja (Conspectus 1990, 122; Zabehlicky-Scheffenegger 1992, 421–422), medtem ko so jih v Noriku in Panoniji posnemali lahko še celotno 2. stoletje (za ptujsko proizvodnjo: Istenič 1999, 99, PTS 12; Panonija: Leleković 2016; Adler-Wölfl 2004; Ožanić Roguljić, Raičković Savić 2022). V Karnuntu imajo podobne lokalno izdelane skodelice (Sa 2.5) in krožniki (Te 2.5) lahko zelo različno oblikovana vodoravna ustja še celo 2. stoletje (Adler-Wölfl 2004), podobna so poznana tudi v Vindoboni (Berger-Pavić 2022, 122, T. 2). V Mursi so odlomki lokalnih posnetkov servisa B manj številni in pripadajo predkolonialnim kontekstom (Leleković 2016; Leleković 2022, 78, T. 1: 8).

Vsaj od konca 1. stoletja so se panonski lončarji zgledovali po oblikah galske sigilate. Med značilnejše oblike 2. in 3. stoletja sodijo globoke sklede, ki posnemajo oblike Drag. 37, 40 in 44 (Mikl Curk 1987b; Istenič 1999; Krajšek, Stergar 2007, 252–254; Vidrih Perko 2006, 90; Ožanić Roguljić, Raičković Savić 2022). Najpogosteje so posnemali obliko Drag. 37 z odebeljenim ustjem, polkrožno ali rahlo bikonično oblikovanim trupom ter masivno prstanasto nogo. Medtem ko so jih galski in germanski lončarji izdelovali deloma v kalupih, saj so spodnji del posode okrasili z reliefnimi motivi, so v Panoniji praviloma izdelane na vretenu in okrašene s pasovi koleščkanja (Brukner 1981, t. 49–50; Mikl Curk 1969, 7; Istenič 1999, 100, PTS 14; Adler-Wölfl 2004, 40–42, 44-45, Sü 1.2, 2.2, 5.2; Vidrih Perko 2006, 90–91). Del posod je okrašen še z žigosanjem, kar je vodilo do enega od poimenovanj skupine z izrazom „panonska žigosana keramika" (o tem: Istenič 1999: 91, op. 20). Mednje sodijo le večji odlomek s pasom koleščkanja (**G1252**). Morda odlomek ustja in ostenja (**G1166**), ki je lahko le slabo ohranjen galski original.

Štirje primerki skled temne keramike s sivim premazom in rebrom na prelomu v spodnji del posode (**G753**, **G1182**, **G1180**, **G1258**) spominjajo na obliko Drag. 44. Primerek **G753** ima cilindričen zgornji del trupa in koničen spodnji del, medtem ko je pri ostalih primerkih oblika trupa polkrožna ali kroglasta. Obe varianti se pojavljata na mnogih panonskih najdiščih, npr. v Mursi (Leleković 2022) ali Karnuntu (Adler-Wölfl 2004, 45–48, Sü 6a.1-2, 6b, 1–3).

Ohranjenih je več spodnjih delov globokih skodel s prstanasto nogo (**G734**, **G1201**, **G1203**, **G1549**, **G1561**, verjetno **G1579**). Le na odlomku **G734** so vidni pasovi koleščkanja na zunanji površini in grafit v notranjosti dna globoke sklede. Odlomek spodnjega dela polkrožne sklede s koleščkanjem je tudi odlomek s črnim premazom (**G1229**).

Med gradivom je spodnji del čaše z rdečim premazom na zunanji površini (**G1151**). Oblika dna je pogosta pri enostavnih ovalnih čašah in posnetkih recijskih čaš. V 2. in 3. stoletju so jih izdelovali tako na Ptuju (Istenič 1999, 134) kot v Celeji (Krajšek 2015, tip V.2.1, recijske čaše, V.2.4 ovalne čaše). Oblikovni model pa je bil razširjen med lončarji na izjemno širokem področju Panonije in Podonavja (Leleković 2022; Ožanić Roguljić, Raičković Savić 2022).

Največ odlomkov keramike s premazom pripada krožnikom in pladnjem z ravnim dnom. Po vzoru italske kampanjske kuhinjske keramike in njenih vodilnih izdelkov – pekačev s premazom pompejansko rdeče barve v notranjosti so bili tudi lokalno izdelani krožniki premazani po notranji površini in zgornjem delu zunanjosti z glinenim premazom, ki je preprečeval sprijetje hrane. Nedvomno so jih uporabljali za kuho in peko, saj so praviloma ožgani na zunanji strani zaradi uporabe na ognju. Zgodnejši primerki so formalno oblikovno bližje svojim modelom z ravnimi ali rahlo usločenimi tankimi stenami in enostavno zaobljenim ustjem (**G1122**, **G1532**, **G1573**). Žgani so oksidacijsko, izdelani pa iz močno sljudnate keramike. V našem prostoru so jih izdelovali vsaj od flavijskega časa do 4. stoletja (Mikl Curk 1987a; Istenič 1999, 118–119, K1-2; Krajšek, Stergar 2007, oblika K1; Vidrih Perko 2006, 91–92). Med gradivom prevladujejo debelejši primerki z zaobljenimi stenami (**G719**, cfr. Istenič 1999, 119, K3) ali trikotno odebeljenim ostenjem (**G754**, **G1168**, **G1216**, **G1247**, **G1257**, **G1576**). Rob ustja je bil na zunanji strani stanjšan tako, da je oblikoval trikotno ustje. Postopoma naj bi se odebelitev izbočene stene pomikala navzdol proti tretjini ali sredini profila posode (Krajšek, Stergar 2007,

K3; Krajšek 2015, III.2.2.3). Poznejši primerki so izdelani iz manj prečiščene keramike in praviloma žgani v redukcijski atmosferi z dimljenjem v fazi ohlajanja. Zanje so značilni siv prelom, temno sive grobe površine in temno siv premaz, ki večinoma ni ohranjen (faktura NPr2a). Številni podobni krožniki so znani s Hrušice (Giesler 1981, 88–89, T. 38: 1–11, 20–22), kjer tudi opisa keramike „Hellgraue Feinkeramik mit dunklem Uberzug" in „Hellgraue Feinkeramik mit schwarzem Uberzug" spominjata nanje. Poznamo jih tudi iz nekaj poznih grobov in kontekstov s Ptuja (Mikl Curk 1987a, t. 67).

Z rdečim premazom so prevlečeni tudi razdrobljeni odlomki finih loncev ali vrčev (G1244, G1536), ki so lahko okrašeni z vodoravnimi žlebovi in koleščkanim okrasom (kot na Ptuju tip LF2–3, Istenič 1999, 132–133). Fini lonci, včasih tudi vrči, so imeli pogosto koleščkano zunanjo površino v pasovih (G1226; prim. Istenič 1999, 129–136, FL1-3, 5, VD varia 174:6, 68:8). Med gradivom sta celo dva odlomka istega vrča ali lonca, ki je imel pas navpičnih vrezov in valovnico ali žigosan okras (G1228, G1232)

Glazirana keramika

V poznem rimskem obdobju, od konca 3. stoletja, množično pa od sredine 4. stoletja, se je razširila uporaba glazirane keramike (Cvjetićanin 2006; Magrini, Sbarra 2007; Magrini, Sbarra 2009; Ottomanyi 2015; Modrijan 2020). Med gradivom je odlomek profiliranega ustja in ostenja s koleščkanjem z olivno zeleno glazuro (G1507), ki je pripadal dvoročajni skledi bikonične oblike. Močno razširjene so bile v Panoniji v drugi polovici 4. in prvi polovici 5. stoletja (Ottomanyi 2015; Cvjetićanin 2006).

Namizna keramika

Med gradivom je le peščica primerkov namizne keramike, med katerimi so predvsem odlomki vrčev (ročaji, dna) in kadilnice. Izdelana je bila v okolici, morda v Poetovioni.

Analogno keramiki s premazom sem odkrite odlomke razdelila v dve večji tehnološki skupini glede na žganje (oksidacijsko in redukcijsko). Oksidacijsko žgana ali svetla prečiščena keramika pripada fakturi N1, ki je zelo finozrnata do finozrnata, prečiščena z redkimi vključki zdrobljene keramike, železovih oksidov, kremena in redkih do zmernih finih lističev sljude. Posode so mehke, pogosto prašne. Različica N1a vsebuje gostejše fine in drobne lističe sljude, različica N1c obilo sljude in bolj groba zrnca kremena. Varianta N1b je žgana v nepopolni oksidacijski atmosferi. Tehnološka skupina odgovarja svetli namizni keramiki s premazom NPr1 z različicami in ptujskemu fabrikatu F7 (Istenič 1999, 88–89).

Tudi redukcijsko žgano temno namizno keramiko sem razdelila na podskupine glede na različne postopke žganja. Za fakturo N2 sta značilna siva keramika in redukcijsko žganje. Podskupina s fakturo N2a je dimljena v končnem delu žganja, kar je potemnilo površine. Menjava atmosfere je značilna za fakturo N2b s prelomom ali jedrom preloma v roza tonih. Tehnološka skupina odgovarja ptujskemu faš brikatu F8 s premazom iz zahodnih grobišč (Istenič 1999, 88–89) in naši fakturi NPr2 temne namizne keramike s premazom (različice N2a, N2b).

Nekoliko bolj groba faktura N3 je značilna za večje shrambene lonce s finozrnato matrico, obilnimi drobnimi do grobimi zrnci železovih oksidov, kremena in zdrobljene keramike, redke sljude v prelomu in obilnimi lističi sljude na površini. Žgana je oksidacijsko. Podobna keramika je značilna tudi za melnice (faktura N5), saj vsebuje podobne redke do zmerno goste drobne do grobe vključke. Nekatere melnice so bile premazane z rdečim premazom ali kasneje s svinčeno glazuro. Praviloma so žgane v oksidacijski ali nepopolni oksidacijski atmosferi, natančneje v načinu žganja A po Piconu (2002), ki predvideva redukcijsko atmosfero v peči do točke najvišje temperature in potem prisotnost kisika v komori med nadaljevanjem žganja, kar obarva keramiko v svetlejše tone. Zaradi debeline sten in/ali prisotnosti neprodušne glazure pa nekateri deli posod v notranjosti ostanejo sivih tonov.

Za fakturo N4 so značilni črn ali zelo temno siv prelom in oranžne površine, kar kaže na zelo kratkotrajno prisotnost kisika v zadnjem delu žganja.

Zaradi ohranjenosti manjših odlomkov rahlo izvihanih ustij in vratu težko ločimo med namiznimi finimi lonci in vrči (G1225, G1234, G760). Manjše čaše ali lončke (npr. G1534) so uporabljali za pivsko posodje. Ohranil se je le en gornji del vrča z vratom (G1572). Vrč je imel izvihano ustje, profilirano na gornji površini, cilindričen vrat in trakast ročaj. Dokaj široka odprtina bi bila lahko za eno- ali dvoročajni vrč.

Na spodnjem delu vrča (G742) in na odlomku vratu vrča (G735) so ohranjeni grafiti. Prežgano dno je pripadalo večjemu dvoročajnemu vrču (G738).

Pokrovi so bili enostavne stožčaste oblike. Ustja so bila lahko le enostavno zaobljena (G731, G1145, G1580, G1569) ali rahlo izvihana navzven (G1196, G1197, G1518). Izvihano ustje ima tudi polkrožna skleda ali pokrov (G1215).

Odlomek vratu in ustja keramičnega balzamarija G1118 predstavlja uvoženo posodje. V balzamarijih so prevažali dišave in olja v 1. stoletju pr. n. št. in prvi polovici 1. stoletja n. št. (Schindler Kaudelka 1975), ko jih izpodrinejo stekleni balzamariji, ki se z iznajdbo tehnike pihanja stekla razširijo kot cenejši izdelki.

Odlomek koničnega krožnika ali sklede z enostavnim ustjem in zelo tankimi stenami (G1178) morda nima ohranjenega premaza. Pripišemo ga raje namiznim krožnikom z notranjim rdečim premazom ali posnetku afriških krožnikov Hayes 50.

V tehniki namizne keramike so bile izdelane melnice (glej v nadaljevanju) in večji shrambeni lonci, ki so imeli izrazito vodoravno ustje, stožčast vrat in sodčast trup. Pogosto so bila ustja premazana s smolo (G1516), za preprečevanje vnosa bakterij ali tujkov v posodo.

Kuhinjska keramika

Večina rimskih črepinj pripada kuhinjski keramiki. Posodje je bilo namenjeno kuhanju na ognju in temu primerno so lončarji v manj prečiščeno glineno matrico vmešali dodatna pustila in topila. Kuhinjsko keramiko lahko razdelimo na dve osnovni podskupini: grobo kuhinjsko keramiko, ki je večinoma porozna, in tršo, neporozno kuhinjsko keramiko.

Prevladuje groba kuhinjska keramika, iz katere so izdelani lonci, sklede, trinožniki, ročke in pokrovi. Redke so izdelali na hitrem vretenu, praviloma so uporabili počasno vreteno. Najprej so jih oblikovali z rokami, pri čemer so ustje in zunanje površine dodelali na vretenu. V notranjosti loncev so pogosto vidni odtisi lončarjevih prstov. Izvedba prehaja od grobe do fine, saj je imela večina posod zaglajene stene.

Tako smo med obravnavano grobo keramiko določili fakturo KK4 kot klasično redukcijsko skupino, s črnim prelomom in zelo temno sivimi ali temno rjavimi površinami. Večina posod je mehko do trdo žgana. Žgane so bile v redukcijski atmosferi v vertikalnih lončarskih pečeh z odprtim dostopom ognja ali v preprostih lončarskih kopah z nižjo temperaturo (faktura KK4, KK3, KK1). Posode so včasih lisaste in mehkejše, kar je posledica stihijskega žganja v kopah (faktura KK4). Med vključki smo opazili pogosta zrnca kremena, organske primesi, zrnca železovih oksidov in sljude. Vključki kalcijevega karbonata ali kalcita so izjemno redki, vidni le v nekaterih prelomih, zato domnevam, da je večina kalcita izluženega v podepozicijskih procesih. Površine so redko luknjičave.

Dobršen del grobe kuhinjske keramike je močno porozen, kar smo določili k fakturi KK1. Velikost in pogostnost por se sicer spreminjata, od izjemno gostih drobnih por do redkih drobnih ali redkih grobih luknjic. Večinoma so luknjice okrogle, kar ne kaže na dodajanje organskih primesi (npr. trav ipd.), temveč na izluženje ali izpadanje zrnc kalcita ali drugih vključkov. Kalcijev karbonat lahko propade tudi pri žganju na višjih temperaturah. Na Ptuju so pri močno poroznem fabrikatu F2 ugotovili, da so glini dodali kalcit v obliki marmorja v obliki zaobljenega naravnega peska in zdrobljena oglata zrnca. Njegova neporozna različica naj bi bil ptujski fabrikat F6. Površine posod so vsaj za nianso svetlejše od črnega ali zelo temno sivega preloma (npr. temno rjave do svetlo rjave barve). Rdečkasto rjavi toni površine nekaterih posod kažejo na dotok kisika med ohlajanjem.

Med primerki je nekaj posebnih primerkov, npr. fakturo KK2 odlikuje oksidacijsko žganje; medtem ko je KK3 določena le v nekaj primerkih z zelo grobimi zrnci apnenca ali sivega kremena.

Fakturi KK1 in KK4 lahko širše vzporejamo s fakturami F2-6 iz zahodnih grobišč. V fakturah F2 in F4 so ugotovljena zrnca kalcita, v ostalih pa ne, kar je bila tudi odločilna lastnost za njihovo razločevanje (Istenič 1999, 87–88). Izjemna poroznost in obrabljenost odlomkov pa na Pobrežju ni omogočila podrobnejše delitve. Odsotnost kalcita ali apnenca na rimskih najdiščih vzhodno od Pragerskega opazuje že Stanko Pahič (Pahič 1979; Pahič 1980), kar že sam deloma poveže z luknjičavostjo keramike.

Med grobo kuhinjsko keramiko prevladujejo lonci, trinožniki, pokrovi in nekaj skled.

Druga široka skupina obsega trdo, neporozno kuhinjsko keramiko in le približno desetino kuhinjskega posodja. Vse posode so izdelane na vretenu in žgane na višjih temperaturah v vertikalnih lončarskih pečeh z direktnim ognjem ali vleko. Keramika je tako trda do zelo trda. Trdnost ji poleg žganja daje tudi sestava lončarske mase, ki ne vsebuje kalcijevega karbonata, temveč obilna zrnca kremena, železovih oksidov, srebrne in zlate sljude (muskovitne in biotitne sljude). Površine so praviloma hrapave in raskave zaradi grobih in drobnih zrnc na površini, kar je izrazitejše zaradi obrabljenosti površin v premešanih površinskih plasteh. Praviloma niso porozne. Posode so žgane redukcijsko (KK7, KK6, KK9) ali oksidacijsko (KK5, KK8) ali s spreminjanjem atmosfere, kar se odraža v različnih barvah preloma, robov in površine (KK6). Faktura KK5 je zelo groba in trda, vsebuje obilna drobna in groba zrnca kremena, srebrne in zlate sljude ter železovih oksidov. Posode so praviloma žgane oksidacijsko, ustje in zunanja površina pa so pogosto ožgani zaradi uporabe. Redukcijsko različico predstavlja groba faktura KK7, ki je nekoliko manj trda in vsebuje obilne primesi sljude in kremena. Faktura KK6 predstavlja redukcijsko žgano različico, ki je bistveno bolj finozrnata, zrnca vključkov so drobnejša in fina ter zmerno gosta. Fakturi KK8 in KK9 sta posamični.

Trda, neporozna kuhinjska keramika je na Ptuju uvrščena v sorodna fabrikata F1 in F14 ter morda v fakturo F5. V noriško-panonskem prostoru se njena proizvodnja začne nekje v 2. stoletju (Vidrih Perko 2006; Krajšek 2015, fakture N/K).

Iz trde, neporozne kuhinjske keramike so izdelani lonci, čaša ali lonček, cilindrični trinožniki in njim podobne sklede s S-profilacijo.

Domnevamo, da večina izdelkov izvira iz lokalnih podeželskih delavnic v agru Poetovione v okolici Pobrežja in ob vznožju Pohorja. Del posodja pa so lahko pridobili tudi v mestnih delavnicah Poetovione, kjer so kupovali fino namizno posodje. Nekatere posode bi sicer lahko bile del regionalne trgovine ali trgovine na daljše razdalje.

Lonci

Kot na vseh ostalih najdiščih tudi tu prevladujejo trebušasti ali jajčasti lonci z navzven izvihanimi ustji, ravnim dnom in okrašenimi površinami z vodoravnim glavničenjem ali metličenjem. Opažamo celo paleto dodelave robov ustij, ki so bile ugotovljene na najdiščih ob obronkih Pohorja med gradivom Brinjeve gore, Velenik, Spodnjega Grušovja, Slovenske Bristrice, Spodnje Nove vasi (Pahič 1979, 1980, pril. 1). Najobsežnejša je skupina loncev z odebeljenim robom ustja, ki je na vrhu in ob straneh ravno posneto (G716, G722, G724, G767, G768, G1114, G1194, G1209-G1211, G1221, G1250; Pahič 1980, pril. 1: tip 5, deloma 6). Nekatera ustja so le enostavno odebeljena (G723, G725, G728, G747, G1135–G1142, G1189, G1541, G1543, G1547, G1548, G1574, G1524; Pahič 1980, pril. 1: tip 2a, deloma tip 4a), včasih polkrožno odebeljena na spodnji in sploščena na zgornji strani, kjer je oblikovana površina ali plitvo ležišče za pokrov (G727, G730, G1132; Pahič 1980, pril. 1: tip 2a primerka iz Spodnjega Grušovja, 4b; prim. Ciglenečki 2000, 65, tip 3).

Redki primerki imajo le rahlo izvihano ustje (G769, G770), kar spominja na lonce LG 2 z zahodnih grobišč Ptuja (Istenič 1999, 138). Le-ti imajo osrednji del trupa okrašen s koleščkanimi pasovi in so pogosteje izdelani v trdi, neporozni kuhinjski keramiki (G1149, G1160, G1233). Je pa ta način izdelave kratkih, zaobljenih in izvihanih ustij (npr. G1131, G1158, G1509, G1523) opaziti tudi na bolj trebušastih grobih loncih v različnih stoletjih, tako v zgodnjem rimskem cesarstvu kot v pozni antiki (prim. Ciglenečki, 64–65, lonci tip 2).

Oster prelom v vratu (G749, G1190, G1195, G1555) naj bi bil značilnost poznorimskega posodja na višinskih naselbinah jugovzhodnoalpskega prostora (Ciglenečki 2000, 65, tip 3), pogostega na Brinjevi gori (Pahič 1980, pril. 1: tip 2b) in Ančnikovem gradišču (Ravnik 2006). Ravno odrezani robovi ustij (G1195; Pahič 1980, pril. 1: 4c, 4č) so značilnost poznega rimskega cesarstva (Ciglenečki 2000, 64–67, tipi 2–5).

Med gradivom je več večjih loncev (G729, G1129, G1142).

Redki so lonci s stožčastim narebrenim vratom (G733), ki so izdelani v staroselski tradiciji noriškega in panonskega prostora. Značilni so za 1. stoletje, medtem ko so v naslednjem stoletju že redkejši (Istenič 1999, 140–141, sl. 131, LG varia 177:4, 114:1; Celje: Krajšek 2015; tip I.2).

Prav tako nekaj loncev s trikotno oblikovanim ustjem spada med lonce tipa Auerberg (G1222, G1567, G1583). V staroselski tradiciji jih razvijejo iz poznolatenskih loncev z mandljastim ustjem. Izdelovali so jih v mnogih delavnicah v Noriku, Retiji, Cisalpinski Galiji in zahodni Panoniji. Pogosto so jih uporabljali za prevoz sušenega mesa ali mesa, morda ocvirkov v loju ali masti. Različne proizvodnje se datirajo od Avgustove do Hadrijanove vladavine (Istenič 1999, 139–140, LG6; Schindler Kaudelka *et al.* 2007; Donat *et al.* 2007).

Med lonci iz trde, neporozne keramike so pogosto taki s stožčastim vratom in kratkim izvihanim ali zapognjenim ustjem (G766, G1156, G1192, G1530, G1603, G1515). Vrat je pogosto narebren ali žlebljen. Pogosti so tudi lonci s kratkim odebeljenim robom ustja (G1188), z enostavnim izvihanim (G1191) ali z vodoravnim ustjem (G1193)

V pozno 4., 5. ali celo 6. stoletje bi na osnovi grobega lonca s presegajočim ustjem (G751) lahko uvrstili tudi odpadno jamo SE 1662. Analogije najdemo v poznoantičnih kontekstih v panonskem prostoru (Ottomanyi 2015).

Ročka ali vrč

Večji del grobega kuhinjskega vrča ali ročke (G755) iz groblje SE 640 ima metličeno površino z vodoravnimi potegi, med katerimi so ožji pasovi navpičnega glavničenja. Presegajoči ročaj je ovalnega preseka. Podobne primerke lahko datiramo v 4. ali prvo polovico 5. stoletja (Ottomanyi 2015).

Grobi lončki in čaše

Izstopa skoraj v celoti ohranjen lonček ali čaša (G732) iz groblje SE 1683. Izdelan je v trdi, neporozni kuhinjski keramiki. Čaša je ovalne oblike z enostavnim odebeljenim robom ustja in tremi vodoravnimi žlebovi pod ustjem. Žgana je redukcijsko z dimljenjem v končni fazi. Taka keramika se v Celju pojavi šele z začetkom 2. stoletja. Faktura je podobna celjski tehnološki skupini NK2.2 (Krajšek 2015).

Med pozne primerke sodi grobi kuhinjski lonček ali cilindrična čaša (G1537). Uvrstimo jo k lončkom brez vratu ali z neznatno izvihanim robom, vrečastim/sodčastim trupom in ravnim dnom tipa Tinje 1, ki so načeloma okrašeni z vodoravnimi žlebovi in valovnicami. Mnoge analogije na višinskih naselbinah (Tinje pri Žusmu, Ančnikovo gradišče, Kuzelin, Brinjeva gora, Vranje …) kažejo, da so bili priljubljeni v drugi polovici in koncu 4. ter v prvi polovici 5. stoletja (Ciglenečki

2000, 63–64, lonci tip 1). Najdemo jih tudi v poznorimskih grobovih v Celju (Bolta 1957, 319; Lazar 1997, 326, t. 1: 2; Krajšek 2015, 160–161, Ce V.4.1), v zaključnih fazah zgodnjekrščanskega središča v Ljubljani (Plesničar Gec 1983, 125, t. 38: 2), v Kranju (Sagadin 2000, 109), na Hrušici (Giesler 1981, T. 45: 27–28), v skeletnih grobovih ob vili na Polju pri Vodicah (Žerjal 2018, 292, sl. 10: 6–13, grob 3023). V emonskih grobovih se pojavljajo v grobovih 4. stoletja (Plesničar Gec 1977, T. 4: 28).

Trinožniki, sklede in skodele

Zgodnjerimske provincialne delavnice so s spojem tradicionalne keltske kulinarike in sredozemske kuhinje razvile svojstvene keramične oblike. Ena takih so trinožniki ali skodele na treh nogah. Za večino odlomkov sicer ni nedvomnega zagotovila, da ne gre za skodele brez nog enake oblike. Nekateri jih ločujejo po obliki trupa in narebrenosti zunanje površine. Med gradivom je tudi nekaj spodnjih delov trinožnikov z delom dna in nogami (G1204, G1557, G1570).

Najstarejše oblike v Noriku in Panoniji imajo lečasto obliko trupa, ki je močno narebren (Zabehlicky-Scheffenegger 1997). Med našimi primerki ni takih s kljunastim ustjem (kot na Štalenski gori, na Vrhniki, v Ljubljani ali v Celju), temveč so njim najbližji le redki primerki z izvlečenim in enostavno zaobljenim robom (G720, G1125, G1117, G1205, G1214; Pahič 1979; Pahič 1980, pril. 2: tip 1; Istenič 1999, 143–144, TR 1). Trinožnik G1125 je za razliko od ostalih izdelan iz trde neporozne keramike (KK6).

Pogosto so robovi ustij grobih trinožnikov z lečastim trupom nagnjeni navznoter in ravno odrezani pod različnimi koti (Pahič 1980, pril. 2: tip 3): ploščato na vrhu (G718, G1169, G1174-G1175) ali poševno (G715, G1183). Lokalno posebnost predstavljajo sploščena ustja, ki so močno povlečena navznoter v odprtino posode (G714, G743, G763, G1121, G1155, G1177, G1185, G1212, G1251, G1519, G1527, G1542; Pahič 1980, pril. 2: tip 2). Očitno je, da so odkriti odlomki izdelki podeželskih delavnic, ki so delovale domala v vseh vaseh in zaselkih. Z njimi očitno niso trgovali na dolge razdalje, saj oblike kažejo številne lokalne značilnosti, ki so le stežka primerljive s širšim prostorom. Še v mestnem arealu Poetovione jih težko zasledimo. To je sicer lahko tudi stanje objavljenosti grobega kuhinjskega gradiva iz mestnih kontekstov. Najpogostejše primerjave se ponujajo na rimskih najdiščih ob obronkih Pohorja med gradivom Brinjeve gore, Velenika, Spodnjega Grušovja, Slovenske Bristrice, Spodnje Nove vasi. Pahič je na osnovi dolžine in oblike podaljšanega roba ustja svoj tip 2 razdelal na serijo variant a-e (Pahič 1979; Pahič 1980, pril. 2: tip 2). Pri nekaterih je lahko rob ustja poudarjen še navzven (G1581). Trinožnik v grobli SE 1683 je bil zadelan z gipsom (G718).

Trinožniki in/ali skodele s profilacijo S-oblike (G721, G1508) v grobi kuhinjski keramiki so v noriških in panonskih najdiščih značilnejši v kontekstih 2. in 3. stoletja (Vidrih Perko 2006, 93; Krajšek 2015, trinožniki tip Ce II.4.1.2; skodele Ce II.5.1.2). Dva primerka grobe sklede ali trinožnika (G771, G1528) imata vodoravno zapognjeno ustje, prehod iz vratu v rame tekoče S-oblike in tri žlebove pod ustjem. Trup podobne posode bi lahko predstavljal odlomek lečastega recipienta z žlebovi na zgornjem delu (G1525).

V 2. stoletju se razvijejo trinožniki z bikonično obliko trupa, z navzven zvrnjenim ustjem in ravno odrezanim robom (G764, G1130). So ena od vodilnih oblik izdelkov v trdi, neporozni kuhinjski keramiki (Istenič 1999, 144, TR 2, fabrikat 1). V Celju so pogosti v kontekstih 3. stoletja (Krajšek 2015, tip II.4.2.1), za kontekste 4. stoletja pa ne moremo a priori trditi, da so vsi primerki rezidualni. V noriško-panonskem prostoru se pojavljajo popolnoma enake oblike skled brez noge (Krajšek 2015, tip II.4.2.1), kar je razvidno tudi iz gradiva poznoantičnih višinskih naselbin (Ciglenečki 2000, 67–68, sklede tip 3). Njihova različica so trinožniki z bikoničnim trupom brez vodoravnega ustja (G1170). Rob ustja je navpičen in ravno ali poševno odrezan na notranji strani.

Grobe trinožnike so izdelovali tudi v poznem rimskem času, saj so prisotni tako med gradivom na Brinjevi gori (Pahič 1980) kot tudi na drugih višinskih naselbinah, npr. na Rifniku (Bausovac 2011) in Ančnikovem gradišču (Ravnik 2006).

Sklede iz grobe kuhinjske keramike so se v vzhodnem delu severne Italije, jugovzhodnem alpskem prostoru, Noriku in Panoniji množično razširile šele v poznorimskem obdobju, ko so v njih servirali poltekoče (močnate) jedi (Žerjal 2020, 173–175, KK44–47; Guglielmetti, Lecca Bishop, Ragazzi 1991, 227–228). Zelo so bile razširjene na vseh višinskih naselbinah Slovenije (prim. Ciglenečki 2000, 67–68; Modrijan 2011, 172–182; Modrijan 2020, 113–116).

Odlomki posod z navznoter zavihanim robom ustja (G1123, G1176, morda G1186), ki je na vrhu ravno odrezano, imajo zaglajeno zunanjo površino. Spodnji del posode bi lahko imel konično obliko. Izdelana je iz trde kuhinjske posode (KK5). V grobi kuhinjski keramiki so izdelani odlomki skled podobnih oblik (G1171, morda G1174–G1175, G1183), ki bi lahko pripadale tudi trinožnikom. Oblika sklede s stožčastim trupom, ki se v zgornjem delu zalomi in oblikuje pokončno ali navznoter nagnjeno in ravno odrezano ustje, ponuja veliko primerjav med gradivom (predvsem grobe kuhinjske keramike) od 4. stoletja do zgodnjega srednjega veka. Sorodne sklede so bile priljubljene v Akvileji,

na Rodiku, Hrušici, Križni gori, Ajdni, Brinjevi gori, Rifniku Vranju, Zbelovski gori, Tinju, Kuzelinu, na avstrijskem Koroškem, v Noriku (Ciglenečki 2000, 67, sklede tip 2; Žerjal 2020, KK46; Modrijan 2011, 177–178, sklede tip 4, deloma 2b; Modrijan 2020, 114–115: sklede tip 2, deloma tip 1). V Panoniji jih poznamo kot izpeljanke zgodnjerimskih skled od 1. stoletja dalje; razširjene so bile do sredine 5. stoletja (Ottományi 2015, 695; Modrijan 2020, 114–115).

Grobi skledi (**G772**, **G1535**) imata vodoravno zapognjeno ustje, prehod iz vratu v rame tekoče S-oblike in tri žlebove pod ustjem, kar spominja na grobe trinožnike s S-profilacijo trupa. Skleda **G1128** pa je izdelana iz trde in neporozne keramike z obilico sljude (KK5). Prav tako ima ostro zapognjeno, kratko vodoravno ustje. Rame je poudarjeno z žlebom in pasom odtisov. Spodnji del trupa je metličen. Skleda **G1134** z zapognjenim vodoravnim ustjem ima žlebljen vrat pod ustjem.

Nekaj skled iz trde neporozne keramike ima svojstveno obliko polkrožnega recipienta in preoblikovanega ustja (**G1124**).

Pokrovi

Trinožnikom so redno pripadali pokrovi. Večina grobih kuhinjskih pokrovov je imela stožčasto obliko trupa in okrogel držaj. Polni držaji so imeli lahko ravno gornjo površino (**G1162-G1163**) ali so bili oblikovani z izvlečenim prstanastim držajem (**G730**, **G740**, **G1198–G1199**). Zgodnjim primerkom se pripisujejo pokrovi s kljunastim ustjem (prim. Vrhnika: Horvat 2012; Celje: Krajšek 2015, tip VII.3.1). Med odlomki sta odkrita dva manjša odlomka (**G1115** in **G1120**). Pogosti so stožčasti pokrovi z rahlo narebreno površino in enostavnim (**G773**, **G1143–G1144**, **G1146**, **G1238**) ali odebeljenim robom ustja (**G758**, **G759**, **G1116**, **G1147**, **G1208**). Pokrov iz fine trde, neporozne keramike **G1148** in grob kuhinjski pokrov **G1164** imata navzven vodoravno sploščen rob ustja. Podobno sta oblikovana tudi groba kuhinjska pokrova (**G1529**, **G1546**), ki sta lahko tudi skledi.

Na pokrovu v jami SE 1683 je bila vpraskan simbol – nadčrtana črka X (**G730**).

Melnice

Zaradi svoje velikosti in bolj grobe izdelave so *melnice* vmesna zvrst keramike. Po recepturi in tehniki izdelave so blizu namizni keramiki (N5). Za melnice so značilni močno izvihano ustje, notranji rob ali žleb (npr. **G1181**, **G1571**), stožčasta oblika telesa in ravno dno (**G1161**). Notranja površina je peskana z grobimi kamenčki, saj se je uporabljala za trenje hrane in začimb med pripravo jedi. Za lažje pretakanje hrane so imele pogosto izdelan izliv. Ohranili so se primerki melnic brez premaza, ki so bile izdelane po vzoru italskih uvoženih primerkov (**G761**). Melnice z rdečim premazom v notranjosti posode karakterizira značilno notranje rebro in ovratnik ter prelom v notranjosti posode na polovici njene višine. Poimenujemo jih recijske melnice, ker so jih najprej opisali v tej regiji (Miglbauer 1990), toda oblikovni model je močno razširjen v severnih in severovzhodnih provincah. Razširjeno obliko so v noriško-panonskem prostoru izdelovali od prve polovice ali sredine 2. in v 3. stoletju (Vidrih Perko 2006; Krajšek 2015; Ožanić Roguljić, Raičković Savić 2022). Dokumentirana je lokalna izdelava v Celeji (Krajšek 2015, tip II.6.1). Konec 3. in v prvi polovici 4. stoletja pa se uveljavi premazovanje notranjosti melnic z mehurčkasto olivno zeleno svinčeno glazuro (**G739**, **G1510**; morda **G1571**). Glazirane melnice so pogoste še v kontekstih 5. in 6. stoletja na višinskih naselbinah (Vidrih Perko 2006; Žerjal 2018; Modrijan 2020).

Tkalski pripomočki

Med gradivom je bilo nekaj bolj ali manj ohranjenih piramidalnih uteži za statve (**G737**, **G1152–G1154**).

6.2 Pozna antika in zgodnji srednji vek

6.2.1 Stratigrafija

Stratigrafsko gledano so sledi poznoantične ali zgodnjesrednjeveške rabe prostora neznatne. Le odpadna jama SE 834 je zapolnjena z gradivom iz tega časa. V zemljenem polnilu s kamenjem so se ohranili cel trebušast lonec (**G776**), odlomki kroglastega lonca ali sklede (**G775**), oba okrašena z valovnico, dno namizne posode (**G778**) in držaj namiznega pokrova (**G777**).

6.2.2 Gradivo

Oba odlomka namiznega posodja (**G778** in **G777**) iz jame SE 834 sta bila žgana redukcijsko in dimljena v končni fazi med ohlajanjem. Keramika je izdelana sicer iz manj prečiščene in dokaj grobe lončarske mase, ki je ožgana sivo v prelomu in v temno sivih niansah po rahlo hrapavih površinah. Približuje se poznoantičnemu okusu glajene keramike. Odlomek držaja (**G777**) pripada stožčastemu pokrovu.

Časovno sta bolje določljiva groba kuhinjska lonca (**G775** in **G776**), ki sta izdelana prostoročno. Dodelava na počasnem vretenu je obsegala le ustja. Obe posodi sta žgani v preprostih lončarskih kopah v redukcijski atmosferi. Trebušast lonec (**G776**) ima izvihano ustje, ki je na koncu odrezano in prehaja v loku iz vratu v rame. To je značilnost loncev tipa

4 z najdišča Tinje (Ciglenečki 2000, 65-67). Na ramenu je okrašen z valovnico in žlebom.

Drugi lonec (**G775**) je kroglast, glede na široko odprtino bi lahko odlomek bil del sklede z izvihanim kratkim ustjem, ki je na koncu odrezano. Valovnica krasi rame in gornjo površino ustja. Na enak način so izdelani in okrašeni večji shrambeni lonci na Rifniku (Ciglenečki 2000, sl. 84: 1). Značilnejši naj bi bili za čas poznega 5. in 6. stoletja. Prostoročna izdelava bi morda kazala na slovansko prisotnost.

6.3 Mlajša obdobja

6.3.1 Stratigrafija

Plitva stratigrafija najdišča kaže na to, da so bile površinske plasti v srednjem in novem veku v rabi kot njivske površine. Z oranjem so se oblikovale gornje plasti, ki vsebujejo drobne najdbe iz različnih arheoloških obdobij, od prazgodovine in rimskega časa dalje, saj so kmetje v mlajših obdobjih posegli v spodaj ležeče plasti. Pod 30 cm globoko ornico (SE 1) se raztezata plasti SE 3 in SE 3A, ki že vsebujeta kopico srednjeveških in novoveških najdb. Te obsegajo čas od 10. in 11. stoletja dalje.

6.3.2 Gradivo

Rabo prostora v mlajših odbojih kaže peščica datacijsko izpovednega gradiva, npr. novoveški novci. Med mlajšimi najdbami je dobro ohranjen prstan (**G1568**) z vstavkom iz rdečega stekla, ki je po obliki značilen za čas 16. in 17. stoletja. Sočasna je bronasta pasna spona.

Groba kuhinjska keramika visokega srednjega veka je tehnološko zelo podobna rimski grobi kuhinjski keramiki. Mnogi odlomki so zelo porozni, čeprav se zdi, da so značilnost le-teh redke večje pore, torej zelo groba zrnca, morda kalcita, ki so se izlužila med žganjem ali v ležanju v vrhnjih premešanih plasteh (varianta KK1). Lonci s tako fakturo so žgani na nižjih temperaturah in v redukcijski atmosferi, morda s prisotnostjo kisika med končno fazo ohlajanja. To bi odgovarjalo podeželskemu lončarstvu, ki je svoje izdelke žgalo v lončarskih kopah.

Odlomki trikotnih ustij, ki so nagnjena navzven (**G765**, **G1187**, **G1219**, **G1223**), spadajo k visoko srednjeveškim grobim loncem z visečim ustjem. Značilni so za čas med 11. in 13. stoletjem (Štular 2009). Nekoliko višji robovi ustij se razvijejo kasneje v poznem srednjem in zgodnjem novem veku (**G1586**, **G1589**, **G1592**, **G1593**).

Tudi med pozno srednjeveško in zgodnjenovoveško keramiko opažamo porast trde in neporozne kuhinjske keramike, ki vsebuje obilne primesi zlate in srebrne sljude ter kremena. Praviloma so te posode izdelane na vretenu in žgane na višjih temperaturah.

Čeprav so pasovi koleščkanega okrasa pogosti tudi na rimskih loncih (prim Istenič 1999, 138, LG 2), je odlomek ostenja **G774** verjetneje nastal v novem veku. Prav tako odlomek ostenja lonca s koleščkanim okrasom in valovnico (**G1237**).

Pokrovi in sklede z odebeljenimi ustji s podaljšanim robom (**G1127**, **G1596**) in sklede z nazaj zavitim robom (**G750**, **G1126**, **G1184**, **G1520**) so značilni vsaj za zgodnji novi vek. Višja viseča ustja so značilna za lonce od 15. in 16. stoletja (Štular 2009).

Na odlomku strešnika (**G1582**), verjetno bobovca, je okoli predrtine za pritrjevanje strešnika z žebljem na leseno ostrešje vpraskan prekrižan krog.

7 Analize

7.1 Radiokarbonske analize

Matija Črešnar

V januarju leta 2018 je bilo laboratoriju CEDAD (*Centro di Datazione e Diagnostica dell'Università del Salento, Lecce, Italija*) poslanih sedem vzorcev za radiokarbonsko datiranje, štirje vzorci oglja in trije vzorci žganih oziroma prežganih kosti. Uspešno so bili datirani le štirje vzorci oglja (**sl. 41–45**).[30] V nadaljevanju prinašamo opise postopkov in rezultate iz poročil, ki jih je v avgustu in septembru leta 2018 pripravil Lucio Calcagnile.

Macro contaminants were removed from the samples by mechanical handpicking under optical microscope. The selected portion of the samples was treated in order to chemically remove any possible source of contamination.

The purified sample material was then converted to carbon dioxide by combustion in sealed quartz tubes. The obtained carbon dioxide was converted at 550 °C into graphite by using ultrahigh purity Hydrogen as reducing medium and 2 mg iron powder as catalyst. Most of the samples yielded enough graphite to allow an accurate determination of the radiocarbon age by the accelerator mass spectrometer.

The radiocarbon concentrations have been determined in the accelerator mass spectrometer by comparing the ^{12}C, ^{13}C currents and the ^{14}C counts obtained from the samples with those obtained from standard materials supplied by IAEA (International Atomic Energy Agency) and NIST (National Institute of Standard and Technology).

The "conventional radiocarbon age" was calculated with a $\delta^{13}C$ correction based on the $^{13}C/^{12}C$ ratio measured di

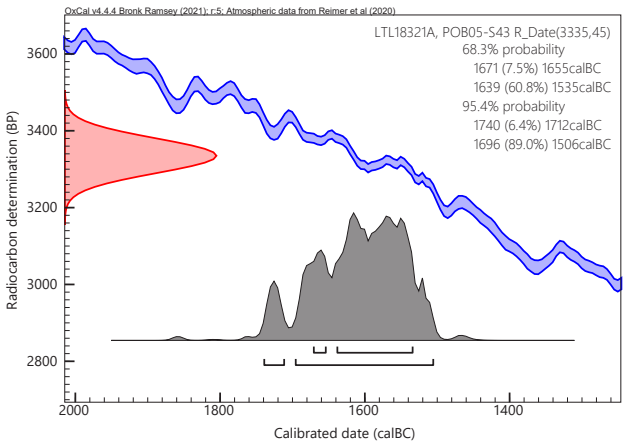

42 Radiokarbonska datacija vzorca oglja iz jame za soho SE 228 (LTL18318A).

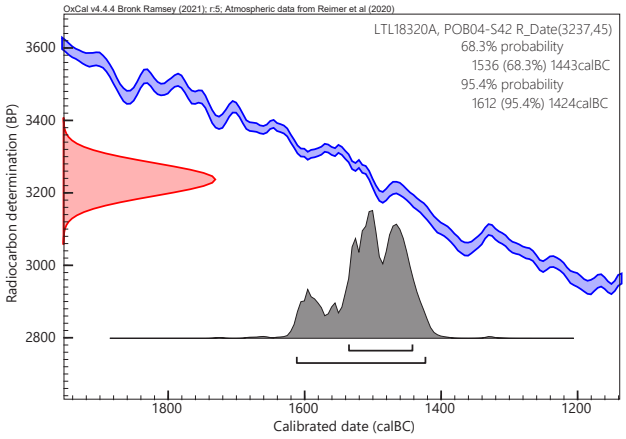

43 Radiokarbonska datacija vzorca oglja iz jame za soho SE 1649E (LTL18320A).

Številka vzorca / Sample ID	Laboratorijska številka / CEDAD Code	Stratigrafska enota / Stratigraphic unit	Material	Radiokarbonska starost / Radiocarbon Age (BP)	$\delta^{13}C$ (‰)
POB02	LTL18318A	SE 228	charcoal	2999 ± 45	-27.9 ± 0.2
POB04	LTL18320A	SE 1649E	charcoal	3237 ± 45	-25.5 ± 0.2
POB05	LTL18321A	SE 728	charcoal	3335 ± 45	-25.6 ± 0.2
POB06	LTL18322A	SE 520	charcoal	3150 ± 45	-27.7 ± 0.2

41 Tabela rezultatov datiranih vzorcev oglja z najdišča Pobrežje.

30 Neuspešno je bilo datiranje vzorcev kosti iz naslednjih kontekstov: SE 226, SE 615 in SE 817.

rectly with the accelerator. For the estimation of the measurement uncertainty (standard deviation) both the radioisotope counting statistics and the scattering of the data have been taken into account. The larger of the two is given as final error (sl. 41).

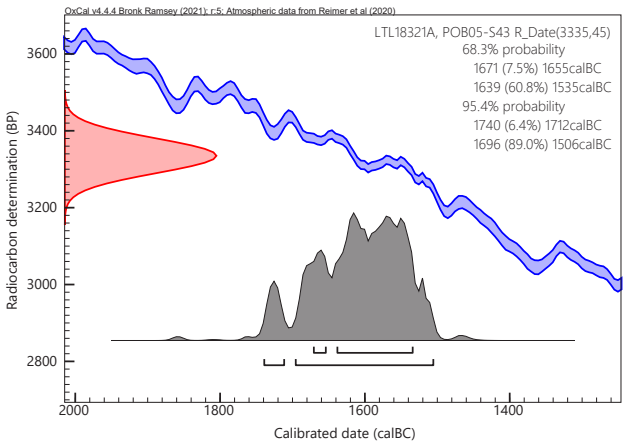

44 Radiokarbonska datacija vzorca oglja iz jame SE 728 (LTL18321A).

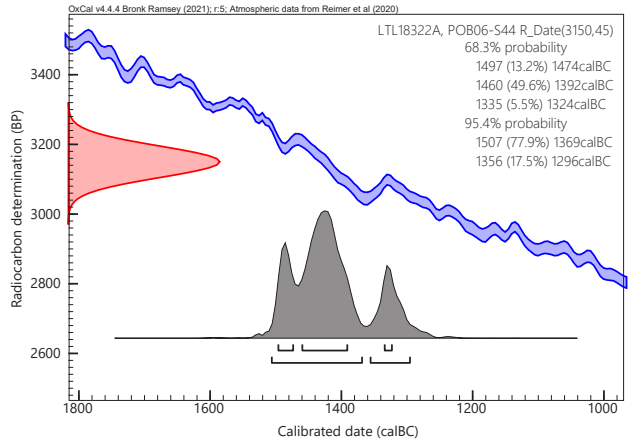

45 Radiokarbonska datacija vzorca oglja iz jame SE 520 (LTL18322A).

7.2 Osteološka analiza sežganih človeških posmrtnih ostankov

Tamara Leskovar

7.2.1 Uvod

V analizo so bili prejeti sežgani skeletni posmrtni ostanki iz arheološkega najdišča Pobrežje. Skeletni ostanki so bili prepoznani na delu najdišča Pobrežje IA, in sicer v srednje veliki jami in jami za soho, severno in severovzhodno od stavbe 15 (sek. 12, kv. 227b: SE 520, SE 520 IIa in kv. 258a: SE 524) ter v grobu 2, odkritem na delu najdišča Pobrežje IB (sek. 25, kv. 457: SE 817). V jamah ob stavbi so bili drobci kosti večinoma premajhni za analize, zato ni povsem jasno, ali gre za človeške ali živalske kosti. Izjema je odlomek kosti iz jame za soho SE 524, kjer gre verjetno za človeško kost.

Človeški posmrtni ostanki iz groba 2 in iz jame za soho so bili osteološko analizirani skladno z uveljavljenimi metodami (Brickley, McKinley 2004; Mitchell, Brickley 2017). Človeške kosti so bile najprej ločene od preostalih najdb ter po potrebi očiščene. Z natančnim pregledom so bili odlomki razporejeni v razrede glede na pripadnost skeletnemu elementu ali tipu kosti. Če skeletnega elementa ali tipa kosti ni bilo mogoče opredeliti, so bili odlomki razporejeni med nedoločljive. Celotnemu zbiru človeških kosti in vsakemu izmed razredov je bila določena teža. Nadalje so bile opravljene metrične analize ter zabeležene morebiti ohranjene morfološke značilnosti za oceno spola, starosti ob smrti in patoloških sprememb. Zabeleženi so bili barve odlomkov in vzorci razpok. Na osnovi vseh zbranih podatkov je bilo določeno minimalno število oseb v grobu in izdelan je bil biološki profil.

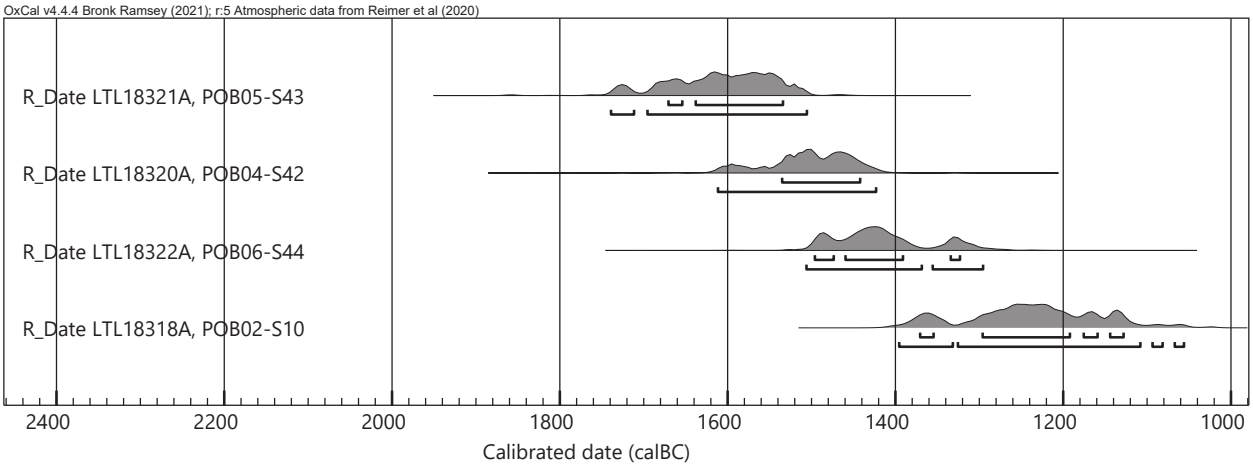

46 Zbirni diagram rezultatov radiokarbonskega datiranja vzorcev.

7.2.2 Rezultati in razprava

V srednje veliki jami je bilo v SE 520 skupaj 8,5 g drobcev sežganih kosti in v SE 520 IIa 8,2 g sežganih kosti, ki zaradi zelo slabe ohranjenosti niso bile nadalje analizirane. V jami za soho SE 524 je bilo skupaj odkritih 14,8 g odlomkov in drobcev sežganih kosti. Prevladujejo nedoločljivi drobci, med katerimi je bil 15 mm velik in 0,85 g težak odlomek dolge kosti, morda človeške nadlahtnice, povsem bele barve.

V grobu 2 je bilo zbranih 49 g sežganih kosti, človeških skeletnih posmrtnih ostankov. Prepoznani so bili odlomki lobanje (15 g), vretenc (0,5 g), reber (0,5 g), dolgih kosti (2 g) in zob (1 g). 30 g odlomkov je nedoločljivih. Odlomki so veliki do 25 mm, a prevladujejo odlomki velikosti 5–10 mm. Odlomki so večinoma umazano bele barve, redko je videti odtenke svetlo sive. Na površini so vidne prečne, vzdolžne in mrežaste razpoke. Med odlomki ni bilo opaziti podvojenih delov skeleta ali delov, ki bi se možno razlikovali v razvoju. Zatorej lahko sklepamo, da gre za posmrtne ostanke ene osebe.

Odlomki lobanje so debeli do 3 mm. Nekateri imajo ohranjene šive, ki so drobni in povsem odprti (**sl. 47**). Poleg prevladujočih ploščatih kosti so ohranjeni še odlomek skalnice (**sl. 48**), deli spodnje čeljustnice (**sl. 50**) in del zagozdnice (**sl. 49**). Prepoznavni so trije odlomki lokov vretenc in trije odlomki teles reber, štirje odlomki dolgih kosti in pet odlomkov zob. Pri enem odlomku vretenčnega loka je ohranjen tudi del telesa vretenca, kar kaže, da je bil lok že zraščen s telesom (**sl. 51**). Nemogoče je ugotoviti, za katero vretence gre, a odrastki se začnejo s telesom zraščati pri starosti 2 leti. Pri zobeh so večinoma ohranjene korenine in le ena krona. Ena izmed korenin skoraj gotovo pripada kočniku, verjetno prvemu. Ker je korenina poškodovana, stopnje razvoja ni mogoče natančno oceniti, gotovo pa je bila razvita vsaj do polovice. To pomeni, da oseba ne more biti mlajša od 1,5 let. Ena sicer precej slabo ohranjena zobna krona verjetno pripada spodnjemu ličniku. Rahlo nazobčan in oster spodnji rob krone dokazuje, da ta ni bila poškodovana/odlomljena, temveč šele v začetku razvoja (**sl. 52**). Razvitost krone kaže na otroka, starega 2,5 let ± 1 leto (AlQahtani, Hector, Liversidge 2010).

Glede na prevladujočo belo barvo odlomkov so bili tako odlomek kosti iz jame za soho kot odlomki kosti iz groba 2 izpostavljeni visokim temperaturam. Kosti so povsem kalcinirane in so bile verjetno izpostavljene temperaturam nad 700 °C (Wahl 2008; Walker, Miller, Richman 2008; Mayne-Correia 1997). Ker gre v grobu 2 za otroške kosti, ki so slabše mineralizirane in manjše ter tako bolj dovzetne za tafonomske vplive, je temperaturo izpostavljenosti težko natančneje oceniti. Na površini vidne razpoke kažejo, da je bil sežig verjetno opravljen skupaj z mehkim tkivom, saj krčenje mehkega tkiva povzroča napetosti in razpoke, vendar makroskopske metode za tovrstne ocene niso povsem zanesljive (Symes *et al.* 2008; Mayne-Correia 1997). Prisotnost različnih delov skeleta, tudi drobnih delov trupa (vretenca, rebra) in notranjih, majhnih lobanjskih kosti (zagozdnica), kaže na skrbno zbiranje različnih sežganih posmrtnih ostankov za pokop. Vendarle je teža ostankov nekoliko nizka. Teža otrok v starosti okoli 2,5 let znaša okoli 15 kg (10–20 kg) (De Onis 2006), Warren and Maples (1997) pa sta ocenila, da sežgani skeletni posmrtni ostanki majhnih otrok predstavljajo približno 2,5 % njihove teže. Torej bi pričakovali približno 375 g kosti. Seveda je treba upoštevati tudi tafonomske dejavnike po odložitvi v grobu, ki so verjetno pripomogli k nizki teži ohranjenih skeletnih ostankov. Posebej to velja za manjše, tanjše in bolj krhke otroške kosti (Manifold 2012; Manifold 2015), ki pa so vendarle kalcinirane in tako precej odporne na vplive zunanjih dejavnikov (Mays 1998; Symes *et al.* 2008). Vendarle zbrani ostanki predstavljajo le 13 % pričakovane teže posmrtnih ostankov, kar je precej malo in zaenkrat ostaja nepojasnjeno.

Prav tako ni jasno, zakaj je bil odlomek človeške kosti odkrit v jami za soho ob stavbi 15.

7.2.3 Zaključki

Obravnavani posmrtni ostanki so zelo slabo ohranjeni, kar je najverjetneje posledica visokih temperatur, ki so bile kosti izpostavljene ter majhnosti in krhkosti otroških kosti. Kljub vsemu je bilo mogoče zbrati nekaj osnovnih podatkov, ki kažejo, da je bil v grobu 2 pokopan približno 2,5 let star otrok, ki pa mu ni mogoče določiti spola. Sežgano je bilo verjetno celotno telo, kosti pa so povsem kalcinirale in tako lahko sklepamo, da so bile izpostavljene temperaturam nad približno 700 °C. Prisotnost drobnih kosti sicer govori o skrbnem zbiranju kosti za pokop, vendar je skupna teža posmrtnih ostankov nižja od pričakovane. Za nadaljnjo diskusijo bi bile potrebne dodatne analize, tako posmrtnih ostankov kot arheoloških podatkov.



47 Odlomki lobanje. Odlomki so večinoma umazano bele barve, na treh odlomkih vidni odtenki sive. Trije odlomki (zgoraj levo) imajo ohranjen droben, odprt šiv (rdeče puščice).



48 Del lobanje, verjetno skalnica.



49 Odlomek zagozdnice.



50 Dva odlomka spodnje čeljustnice, levi z deloma ohranjenim vratom in sklepno površino (rdeča puščica).



51 Trije odlomki lokov vretenc, pri prvem iz leve je ohranjen tudi del telesa vretenca (rdeča puščica).



52 Odlomki zob, prvi štirje predstavljajo korenino, zadnji krono. Prvi odlomek z leve (rdeča puščica) je verjetno odlomek korenine prvega kočnika, prvi iz desne (zelena puščica) še nerazvita krona ličnika.

7.3 Analiza pooglenelih rastlinskih ostankov

Matija Črešnar, Metka Culiberg

Poogleneli rastlinski ostanki z najdišča Pobrežje izhajajo iz številnih različnih arheoloških kontekstov, predvsem iz jam za sohe in drugih, funkcionalno nedoločljivih jam. Izbor vzorcev za antrakotomske in karpološke analize je potekal sproti v času izkopavanja prvega dela najdišča Pobrežje, sočasno pa sta pod vodstvom Janeza Dirjeca (IzA ZRC SAZU) potekala tudi flotacija in mokro sejanje.

Za analizo so bili izbrani oglje in drugi ožgani oziroma poogleneli organski ostanki, ki so izhajali iz zaključenih kontekstov in so imeli popolne najdiščne podatke. Analiziranih je bilo 51 vzorcev oglja,[31] ki so skupno šteli več kot 190 določljivih primerkov (**sl. 59**), in 147 vzorcev drugih organskih ostankov, katerim je pripadalo skupaj več kot 600 posameznih ožganih kosov[32] (**sl. 58**).[33]

7.3.1 Lesno oglje

Les je bil v prazgodovinskih skupnostih eden pomembnejših materialov, a je njegova uporaba žal dokazljiva v izjemno majhnem deležu. Eden izmed pogojev, ki omogoča njegovo ohranitev, je izpostavljenost ognju. To velja tudi za vse ostanke lesa, odkrite v obliki lesnega oglja, na arheološkem najdišču Pobrežje.

Lesno oglje je bilo ohranjeno tako v obsežnejših kulturnih plasteh kot jamah in jamah za sohe ter drugih kontekstih. Pod drobnogled smo vzeli tiste ostanke, ki izhajajo iz zaključenih arheoloških kontekstov, jam za sohe in drugih jam, in so bili predmet natančnejših antrakotomskih analiz.

Kljub zelo fragmentiranim vzorcem, kar je delno omejevalo njihovo določanje, so rezultati zaradi razmeroma velikega števila analiziranih vzorcev reprezentativni in ponujajo vpogled v rabo lesa v naselbini, do neke mere pa dopuščajo tudi vpogled v sestavo lesne vegetacije v okolici najdišča (**sl. 53, 55, 58**).

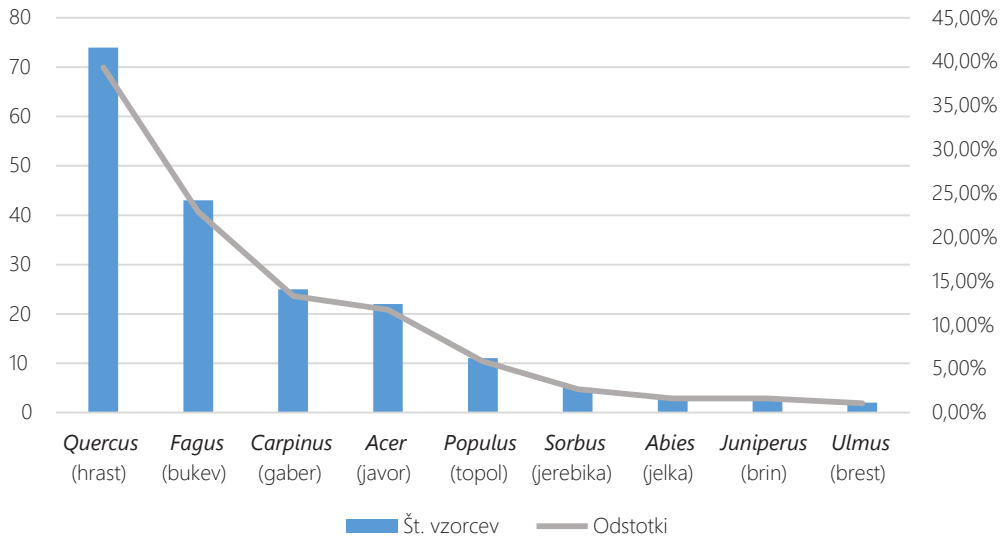

53 Diagram pojavnosti lesnih vrst na naselbini na Pobrežju.

Vzorci izhajajo iz 35 kontekstov, od tega iz 23 jam za sohe in 12 jam. V njih so bili večinoma prepoznani le ostanki ene lesne vrste, kar velja za 16 (69,6 %) jam za sohe in 11 (91,7 %) jam. Ena jama (8,3 %) in štiri jame za sohe (17,4 %) so vsebovale po dve vrsti lesa, ena jama za soho tri (4,3 %), dve pa celo štiri vrste lesa (8,7 %).

V največ kontekstih je prisotna drevesna vrsta hrast (*Quercus*), saj je bil ugotovljen v več kot 57 % analiziranih kontekstov, z nad 10 odstotno prisotnostjo pa mu sledijo še gaber

31 Vzorcev je lahko bilo za en kontekst pregledanih tudi več, tako da se število vzorcev ne ujema s številom analiziranih kontekstov.

32 V nadaljevanju so predstavljeni in komentirani le ožgani ostanki, čeprav je bilo v sklopu posameznih vzorcev zabeleženih še veliko več ostankov, ki pa niso bili ožgani. Zanje domnevamo, da so recentni. Pri nekaterih vzorcih ob tem ne navajamo njihovega natančnega števila, saj je bila ob analizi njihova pojavnost opredeljena le opisno (npr. *več* ali *nekaj*).

33 Pripravljenih vzorcev je bilo še več, a je bila večja količina materiala pomešana ob vlomu v kontejner, kjer so se vzorci sušili. Del teh vzorcev je bil torej analiziran brez natančnih podatkov o izvornem kontekstu.

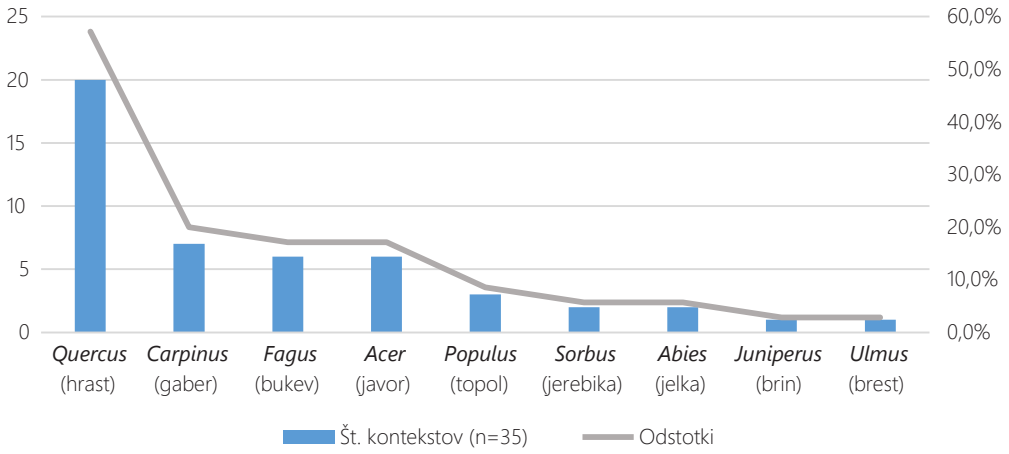

54 Diagram pojavnosti lesnih vrst v vzorčenih kontekstih naselbine na Pobrežju.

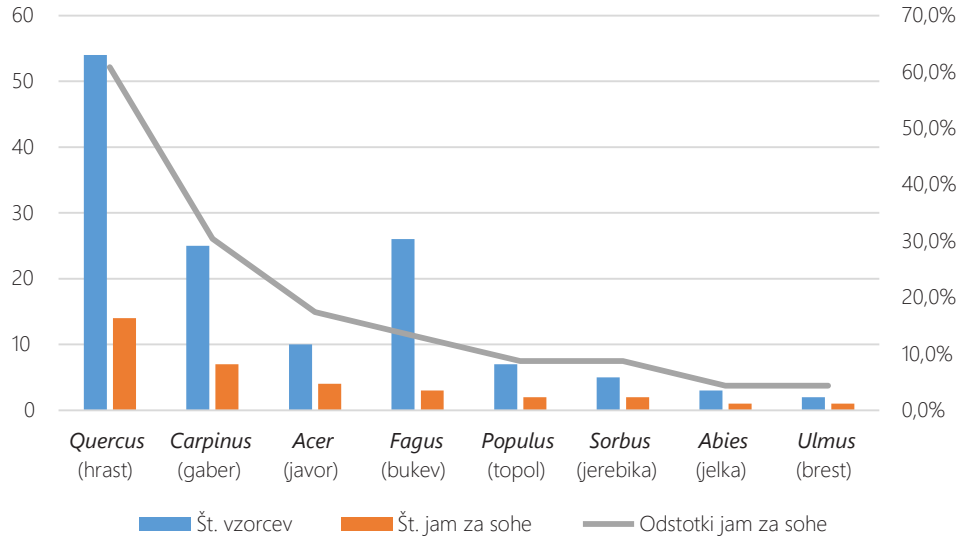

55 Diagram pojavnosti lesnih vrst v vzorčenih jamah za soho naselbine.

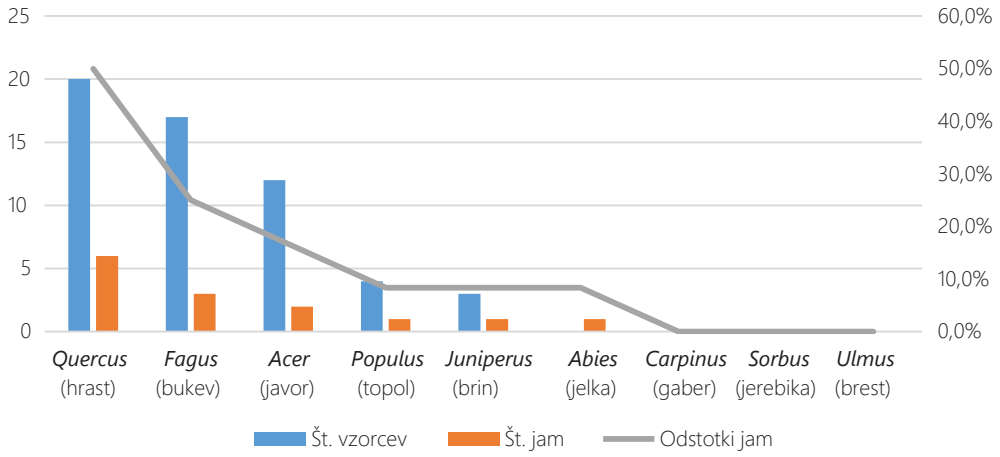

56 Diagram pojavnosti lesnih vrst v vzorčenih jamah naselbine.

(*Carpinus*) z 20 % ter bukev (*Fagus*) in javor (*Acer*), oba s po 17,1 % (**sl. 53**).

Hrast močno prevladuje, tudi če pogledamo pojavnost v posameznih tipih kontekstov, saj je bil v polovici jam (50 %) in skoraj v dveh tretjinah jam za sohe (60,9 %).[34] V jamah za sohe mu sledita gaber s skoraj tretjinskim deležem (30,4 %) in javor (17,4 %), v jamah pa bukev, ki je prisotna v vsaki četrti jami (25 %), in javor (16,7 %). Vseh drugih vrst je manj kot 10 %.

Kot značilno razliko med obema vrstama kontekstov velja omeniti visoko pogostost gabra v jamah za sohe, ki je bila tudi v bližnji Rogozi za hrastom druga najbolj pogosta lesna vrsta v jamah za sohe (Culiberg, Črešnar 2022, 145), medtem ko se v preostalih jamah ne pojavi niti v enem primeru.

7.3.2 Drugi poogleneli nelesni rastlinski ostanki

Pri analizi vzorcev drugih nelesnih rastlinskih ostankov so močno prevladovali tisti, ki niso bili poogleneli. Med njimi je treba omeniti visoko pojavnost semen iz družine metlikovk (*Chenopodiaceae*), ki jih skupaj z večino preostalih semen uvrščamo med plevele, ki rastejo na in ob poljedelskih površinah, ali pa sodijo med travniške rastline. Omeniti velja tudi številčnost pešk vinske trte (*Vitis vinifera*), a so bile prav vse peške neožgane. Pri vseh neožganih ostankih gre najbrž za ostanke recentne uporabe prostora, saj so bile na tem območju pred arheološkimi izkopavanji travniške in njivske površine ter vinograd. Za nadaljnjo analizo smo tako izbrali samo tiste ostanke, ki so bili ožgani oziroma poogleneli.

Poogleneli ostanki so bili odkriti v različnih kontekstih, v grobu (SE 1151), v grobljih (SE 512), dveh skupkih keramike oziroma ostankih posod (**G456, G545**) ter v 10 jamah in 63 jamah za sohe. V njih so bili lahko prepoznani ostanki le ene vrste rastlin, ali pa več, vse do sedem, kar velja tako za jame kot, presenetljivo, tudi za jame za sohe.

Velikega števila ostankov sicer ni mogoče natančno opredeliti in so zatorej opredeljeni nekoliko širše, npr. kot žitno zrno ali zoglenelo seme, ali pa je prepoznana oblika omogočala določitev do stopnje rodu, npr. pšenica (*Triticum sp.*).

Ob tem je bilo z veliko ali pa nekoliko manjšo[35] verjetnostjo prepoznanih kar sedemnajst vrst rastlin. Med stročnicami so zastopane leča (*Lens culinaris*), ki je tudi daleč največkrat prepoznana rastlinska vrsta, bob (*Vicia faba*) in grah (*Pisum*). Med žitaricami, kjer je bila velika večina opredeljena le kot ostanek poogleneleg semena/zrna in nekaj le do nivoja rodu (*Triticum sp.*), so bile ugotovljene enozrnica (*Triticum monococcum*), dvozrnica (*Triticum dicoccum*), navadna pšenica (*Triticum aestivum*), pira (*Triticum spelta*), ječmen (*Hordeum vulgare*) in morda tudi oves (*Avena*) in rž (Secale). Med prosenimi žiti sta bili na najdišču prisotna proso (*Panicum miliaceum*) in laški muhvič (*Setaria italica*), med oljnicami riček (*Camelina*), ob tem pa še peške drnulje (*Cornus mas*) oziroma češnje (*Prunus* sp.), lupine lešnika (*Corylus avellana*) in semena robide (*Rubus* sp.).

Brez natančnejše analize, ki bi presegala cilje publikacije, naj izpostavimo nenavadno visoko količino semen in drugih poogleneleih ostankov v jamah za sohe posameznih stavb, kar v takšnem številu v bližnji okolici nima primerjave. Pri tem posebej izstopata sosednji stavbi 13 in 14, pri katerih so bili v veliki večini jam za sohe in tudi drugih jamah, ki jih pripisujemo tema stavbama, prepoznani poogleneli rastlinski ostanki. Razlag za to je lahko več, a bi vsaka zahtevala nadaljnjo poglobljeno študijo. Morda je razlog v rabi stavb kot morebitne kašče, morda sta bili stavbi postavljena na prostoru, kjer je prehodno stala kašča, ki je pogorela, in so ostanki prežganih semen tako zašli v jame za sohe, ne nazadnje pa bi lahko imela prisotnost prežganih semen v jamah za sohe tudi ritualen značaj, povezan s postavljanjem stavb.

Pogledano celostno je nabor identificiranih rastlin na Pobrežju izjemno obsežen in malodane vključuje vse pomembnejše vrste tistega časa ter s tem odstopa od drugih poznanih najdišč v regiji. Za primerjavo zastopanosti kulturnih rastlin v pozni bronasti dobi se lahko ozremo na primer na bližnji nižinski naselbini Rogozo (Culiberg, Črešnar 2022) in Orehovo vas (Tolar 2015). Bili sta sicer poseljeni predvsem v času Ha A, a se je na obeh poselitev najverjetneje

34 Tukaj uporabljamo odstotkovne deleže kontekstov (jam ali jam za sohe), v katerih se pojavlja oglje določene vrste in ne tudi števila prepoznanih kosov te vrste. Rezultati bi lahko bili sicer precej popačeni. V nekaterih kontekstih je bilo namreč prepoznanih tudi več kot 10 kosov ene vrste, ob tem pa lahko predvsem v primerih jam za sohe predpostavljamo, da gre za fragmente enega lesenega gradbenega elementa, tj. sohe oziroma stebra.

35 Ostanki, kjer določitev ni mogla biti podana zanesljivo, so označeni z (?).

57 *(stran 79)* Tabela in diagram pojavnosti posameznih vrst poogleneleih nelesnih rastlinskih ostankov v vzorčenih jamah za sohe in drugih jamah naselbine na Pobrežju (število odkritih kosov leče, tj. 216, in ne natančneje identificiranih žitnih zrn, tj. 72, zaradi boljšega prikaza preostalih vrednosti ni v celoti razvidno iz diagrama; * – število identificiranih kosov na vzorec ni vedno natančno opredeljeno).

Vrsta	Jame za soho (št. vzorcev)	Jame za soho (št.)	Jame (št. vzorcev)	Jame (št.)
leča (*Lens culinaris*)*	244	34	58	8
bob (*Vicia faba*)	1	1		
grah (*Pisum*) (?)			1	1
Žitno zrno / Ž. z. (?) / Zoglenelo seme / Z. zrno *	72	28	21	8
pšenica (*Triticum* sp.) / T. sp (?)	11	6	8	4
enozrnica (*Triticum monococcum*)	1	1	1	1
dvozrnica (*Triticum dicoccum*)	1	1	2	1
navadna pšenica (*Triticum aestivum*)	18	10	1	1
pira (*Triticum spelta*)	4	2		
ječmen (*Hordeum* sp.) / H. sp. (?)	16	11	9	4
ječmen (*Hordeum vulgare*) / H. v. (?)	12	8		
ječmen (*Hordeum vulgare*), rž (*Secale*) (?)	1	1		
oves (*Avena*) (?)	1	1	3	1
proso (*Panicum miliaceum*) / P.m. (?)	17	11	2	2
laški muhvič (*Setaria*)			4	1
Panicum, Setaria, Camelina (?) / P., C. (?), P., S. (?), C., S. (?) *	25	11	2	2
riček (*Camelina*) / C. (?)	2	2	0	0
češnja (*Prunus* sp.) (?)			1	1
drnulja (*Cornus mas*), češnja (Prunus sp.) (?)	1	1		
lešnik (*Corylus avellana*) (?)	7	3		
robida (*Rubus* sp.)			1	1
Skupaj	434	132	114	36

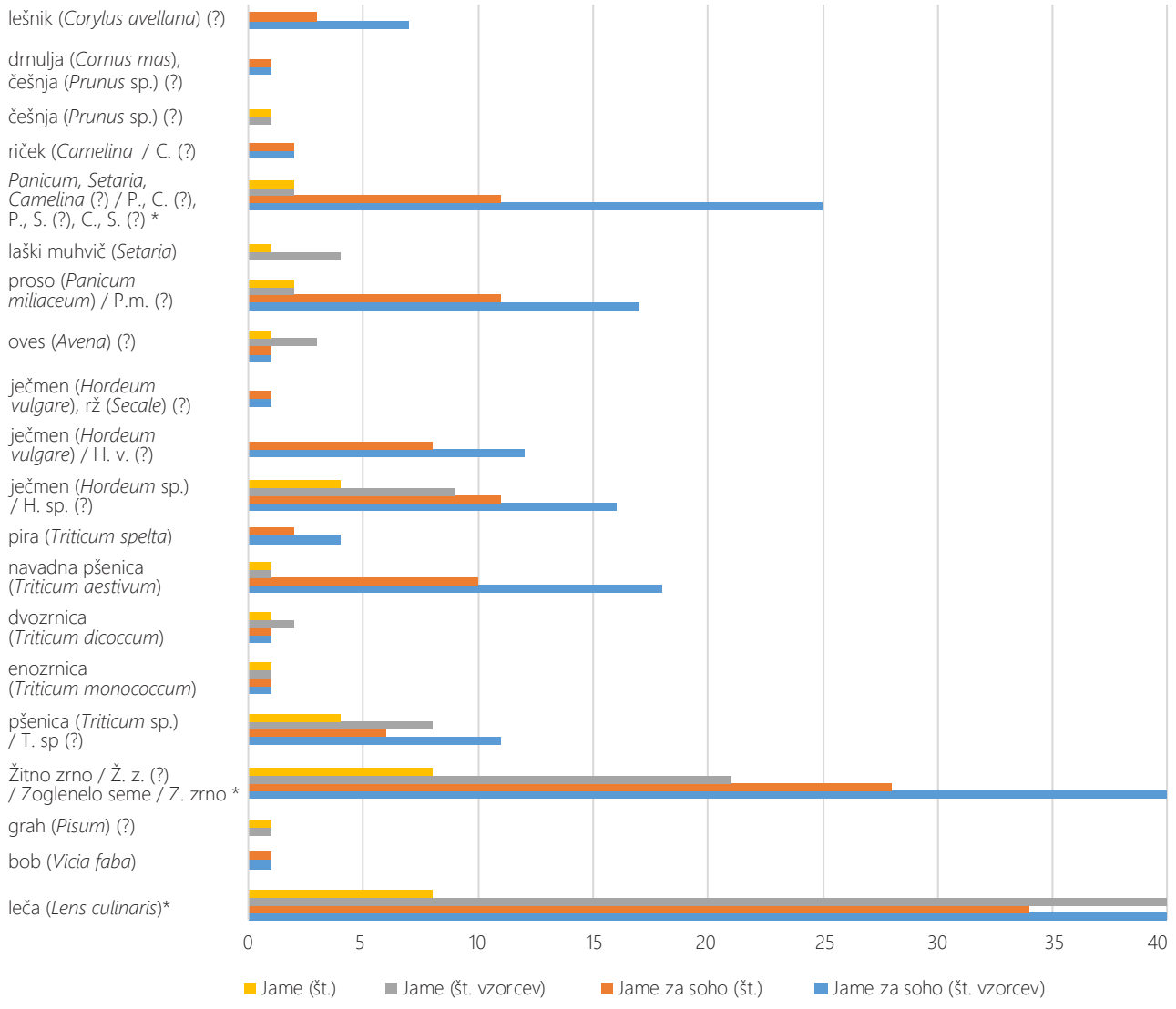

nadaljevala tudi v Ha B in sta tako verjetno vsaj nekaj časa soobstajali s Pobrežjem. Primerjava razmerij posameznih vrst sicer ni mogoča, saj je bilo na obeh najdiščih odkritih nekajkrat manj semen kulturnih rastlin kot na Pobrežju. Kljub temu pa lahko ugotovimo, da so na vseh najdiščih vzgajali ječmen (*Hordeum vulgare*) in proso (*Panicum miliaceum*), na obeh je bil prepoznan tudi laški muhvič (*Setaria italica*) in več neidentificiranih pooglenelih žitnih zrn oziroma semen. V naselbini v Orehovi vasi je treba omeniti še lečo (*Lens culinaris*), ki na Pobrežju po številu močno izstopa, v Rogozi pa dvozrnico (*Triticum dicoccum*), navadno žito (*Triticum aeastivum*) in bob (*Vicia faba*).

Veliko raznolikost rastlin na Pobrežju je brez dvoma vredna nadaljnje analize v smislu boljšega poznavanja poljedelstva v pozni bronasti dobi. Jo pa verjetno lahko razumemo kot način, kako so tukajšnji prebivalci poskušali zmanjšati možnost izpada letin zaradi vremenskih in drugih nevšečnosti,

SE	Tip konteksta	Lesna vrsta	Količina
SE 601	jama za soho	hrast (Quercus)	1
SE 607	jama za soho	hrast (Quercus)	4
SE 612	jama za soho	gaber (Carpinus)	13
		bukev (Fagus)	več
SE 613	jama za soho	hrast (Quercus)	3
SE 614A	jama za soho	javor (Acer)	3
		jerebika (Sorbus)	1
		brest (Ulmus)	2
SE 615	jama za soho	topol (Populus)	6
		hrast (Quercus)	2
SE 622	jama za soho	bukev (Fagus)	5
		hrast (Quercus)	16
SE 633	jama	bukev (Fagus)	9
SE 639	jama za soho	jelka (Abies)	3
		hrast (Quercus)	6
SE 646	jama za soho	hrast (Quercus)	4
SE 648	jama	bukev (Fagus)	6
		hrast (Quercus)	2
SE 648A	jama za soho	javor (Acer)	1
SE 655	jama za soho	hrast (Quercus)	2
SE 656	jama za soho	jerebika (Sorbus)	4
SE 658	jama za soho	gaber (Carpinus)	1
SE 659	jama za soho	javor (Acer)	5
SE 660	jama za soho	gaber (Carpinus)	6
SE 662	jama za soho	gaber (Carpinus)	2
		bukev (Fagus)	18
		topol (Populus)	1
		hrast (Quercus)	3
SE 663	jama za soho	hrast (Quercus)	4
SE 664	jama za soho	hrast (Quercus)	3
SE 665	jama za soho	javor (Acer)	1
		gaber (Carpinus)	1
		bukev (Fagus)	3
		hrast (Quercus)	1
SE 673	jama za soho	gaber (Carpinus)	1
SE 674	jama	hrast (Quercus)	5
SE 687	jama za soho	hrast (Quercus)	4
SE 1600	jama	javor (Acer)	3
SE 1607	jama za soho	hrast (Quercus)	1
SE 1624	jama	hrast (Quercus)	2
SE 1635	jama	hrast (Quercus)	2
SE 1650	jama za soho	gaber (Carpinus)	1
SE 1653	jama	topol (Populus)	4
SE 1661	jama	brin (Juniperus)	3
SE 1678	jama	hrast (Quercus)	3
SE 1679	jama	bukev (Fagus)	2
SE 1685	jama	javor (Acer)	9
SE 1687	jama	hrast (Quercus)	6

58 Analizirani ostanki oglja.

SE	Tip konteksta	Vrsta ostanka	Količina
SE 161	jama za soho	leča (Lens culinaris)	1
		navadna pčenica (Triticum aestivum)	1
		pira (Triticum spelta)	3
SE 170	jama za soho	ječmen (Hordeum sp.)	1
SE 336	jama za soho	navadna pčenica (Triticum aestivum)	1
SE 403	jama	žitno zrno (?)	1
SE 420	jama za soho	proso (Panicum), laški muhvič (Setaria), riček (Camelina) (?)	2
		žitno zrno (?)	1
SE 421	jama za soho	ječmen (Hordeum vulgare)	1
		pšenica (Triticum sp.)	1
		žitno zrno	1
SE 422	jama za soho	zoglenelo seme	2
SE 423	jama za soho	ječmen (Hordeum vulgare) (?)	1
SE 425	jama za soho	proso (Panicum) (?)	1
		žitno zrno	1
SE 429	jama za soho	ječmen (Hordeum vulgare)	1
		žitno zrno	1
SE 434	jama za soho	riček (Camelina), laški muhvič (Setaria) (?)	1
		žitno zrno	2
SE 512	groblja	leča (Lens culinaris)	1

SE	Tip konteksta	Vrsta ostanka	Količina
SE 520 IIA	jama	ječmen (Hordeum sp.)	1
		leča (Lens culinaris)	1
		češnja (Prunus) (?)	1
SE 520 III	jama	ječmen (Hordeum sp.)	1
		leča (Lens culinaris)	več
		proso (Panicum), laški muhvič (Setaria) (?)	1
		laški muhvič (Setaria)	4
		pšenica (Triticum sp.)	2
		navadna pčenica (Triticum aestivum)	1
		enozrnica (Triticum monococum)	1
SE 522	jama za soho	ječmen (Hordeum vulgare)	2
		laški muhvič (Setaria), proso (Panicum) (?)	6
		navadna pčenica (Triticum aestivum)	1
		žitno zrno	28
SE 523	jama za soho	laški muhvič (Setaria), proso (Panicum) (?)	3
SE 524	jama za soho	laški muhvič (Setaria), proso (Panicum), riček (Camelina) (?)	3
		žitno zrno	1
SE 601	jama za soho	ječmen (Hordeum sp.)	1
		ječmen (Hordeum vulgare) (?)	1
		ječmen (Hordeum sp.), Secale (?)	1
		pšenica (Triticum sp.)	2
		žitno zrno	11
SE 606	posoda	leča (Lens culinaris)	1
SE 614A	jama za soho	zoglenelo seme	nekaj
SE 615	jama za soho	leča (Lens culinaris)	1
		proso (Panicum)	1
		enozrnica (Triticum monococum)	1
SE 621	jama za soho	leča (Lens culinaris)	1
SE 622	jama za soho	ječmen (Hordeum sp.)	1
		proso (Panicum)	2
		navadna pčenica (Triticum aestivum)	3
SE 629, v posodi	skupek keramike	zoglenelo zrno	2
		žitno zrno	1
SE 641	jama	oves (Avena) (?)	3
		ječmen (Hordeum sp.) (?)	5
		leča (Lens culinaris)	5
		grah (Pisum) (?)	1
		žitno zrno	10
SE 642	jama za soho	proso (Panicum), riček (Camelina) (?)	3
		žitno zrno	več
SE 643	jama za soho	žitno zrno	1
SE 644	jama za soho	žitno zrno	1
SE 646	jama za soho	leča (Lens culinaris)	1
SE 648	jama za soho	leča (Lens culinaris)	1
SE 648		bodida (Rubus sp.)	1
SE 648		žitno zrno	4
SE 649	jama za soho	leča (Lens culinaris)	1
		proso (Panicum)	1
		žitno zrno	1
SE 650	jama za soho	proso (Panicum) (?)	1
SE 651	jama za soho	proso (Panicum) (?)	2
SE 652	jama za soho	leča (Lens culinaris)	1
		proso (Panicum)	1
		pira (Triticum spelta) (?)	1
SE 653	jama za soho	riček (Camelina) (?)	1
		ječmen (Hordeum sp.)	1
		leča (Lens culinaris)	5
		pšenica (Triticum sp.)	1
		žitno zrno	1

SE	Tip konteksta	Vrsta ostanka	Količina
SE 654	jama za soho	leča (Lens culinaris)	1
		žitno zrno	1
SE 655	jama za soho	žitno zrno	1
SE 656	jama za soho	leča (Lens culinaris)	4
		žitno zrno	2
SE 658	jama za soho	ječmen (Hordeum sp.) (?)	1
		leča (Lens culinaris)	4
		proso (Panicum)	2
		zoglenelo seme	1
SE 659	jama za soho	žitno zrno	2
SE 660	jama za soho	oves (Avena) (?)	1
		lešnik (Corylus) (?)	4
		ječmen (Hordeum sp.)	1
		ječmen (Hordeum vulgare)	3
		leča (Lens culinaris)	2
		proso (Panicum)	1
		žitno zrno	več
SE 661	jama za soho	leča (Lens culinaris)	10
		žitno zrno	3
SE 662	jama za soho	drnulja (Cornus mas) ali češnja (Prunus) (?)	5
		leča (Lens culinaris)	3
		proso (Panicum), riček (Camelina) (?)	3
		pšenica (Triticum sp.)	4
SE 663	jama	pšenica (Triticum sp.)	3
		zoglenelo zrna	več
SE 665	jama za soho	ječmen (Hordeum vulgare)	2
		navadna pčenica (Triticum aestivum)	3
		bob (Vicia faba)	1
SE 666	jama	leča (Lens culinaris)	22
		proso (Panicum)	1
		dvozrnica (Triticum dicocum)	2
		žitno zrno	1
SE 667	jama	leča (Lens culinaris)	1
		proso (Panicum)	1
		peška	1
		Triticum (?)	1
SE 679	jama	ječmen (Hordeum sp.)	2
		leča (Lens culinaris)	26
		pšenica (Triticum sp.)	2
		žitno zrno	več
SE 681	jama za soho	leča (Lens culinaris)	2
		žitno zrno	1
SE 682	jama za soho	ječmen (Hordeum vulgare) (?)	1
		leča (Lens culinaris)	1
SE 682A	jama za soho	koščica	1
		leča (Lens culinaris)	6
		žitno zrno	1
SE 683	jama za soho	leča (Lens culinaris)	3
SE 684	jama za soho	ječmen (Hordeum sp.) (?)	1
		leča (Lens culinaris)	10
SE 685	jama za soho	leča (Lens culinaris)	4
		žitno zrno	1
SE 686	jama za soho	ječmen (Hordeum sp.)	1
		leča (Lens culinaris)	42
		proso (Panicum)	2
		pšenica (Triticum sp.)	2
SE 687	jama za soho	ječmen (Hordeum sp.)	2
		leča (Lens culinaris)	15
		navadna pčenica (Triticum aestivum)	1

SE	Tip konteksta	Vrsta ostanka	Količina
SE 688	jama za soho	leča (Lens culinaris)	1
		pšenica (Triticum sp.)	1
		žitno zrno	1
SE 689	jama	leča (Lens culinaris)	3
		laški muhvič (Setaria), riček (Camelina) (?)	1
		žitno zrno	1
SE 692	jama za soho	proso (Panicum), laški muhvič (Setaria), riček (Camelina) (?)	2
SE 693	jama za soho	ječmen (Hordeum sp.) (?)	3
		leča (Lens culinaris)	5
SE 697	jama za soho	lešnik (Corylus) (?)	2
		leča (Lens culinaris)	2
		proso (Panicum), laški muhvič (Setaria), riček (Camelina) (?)	več
		žitno zrno	2
SE 698	jama za soho	leča (Lens culinaris)	14
		proso (Panicum), laški muhvič (Setaria) (?)	1
		žitno zrno	1
SE 699	jama za soho	leča (Lens culinaris)	6
		lešnik (Corylus)	1
		navadna pčenica (Triticum aestivum)	2
SE 1117	jama za soho	zoglenelo seme	1
SE 1146	jama	žitno zrno	1
SE 1149	jama	žitno zrno	3
SE 1151	grob	leča (Lens culinaris)	1
		žitno zrno (?)	1
SE 1622	jama za soho	leča (Lens culinaris)	80
		navadna pčenica (Triticum aestivum) (?)	3
		pira (Triticum spelta) (?)	1
SE 1629	jama za soho	leča (Lens culinaris)	10
		navadna pčenica (Triticum aestivum)	2
SE 1649	jama za soho	riček (Camelina)	1
	jama za soho	leča (Lens culinaris) (?)	3
SE 1649A	posoda	navadna pčenica (Triticum aestivum)	1
SE 1649B	jama za soho	žitno zrno	2
SE 1649C	jama za soho	leča (Lens culinaris)	1
		žitno zrno	3
SE 1649d	jama za soho	ječmen (Hordeum sp.)	5
		proso (Panicum) (?)	3
		navadna pčenica (Triticum aestivum)	1
SE 1650	jama za soho	leča (Lens culinaris)	1
		dvozrnica (Triticum dicocum)	1
SE 1651	jama za soho	leča (Lens culinaris)	nekaj
SE 1695	jama za soho	žitno zrno	1
SE 1699	jama za soho	leča (Lens culinaris)	2
		zoglenelo zrno	2
Mešani vzorci po vlomu	brez konteksta	ječmen (Hordeum vulgare)	6
		leča (Lens culinaris)	2
		proso (Panicum), laški muhvič (Setaria), riček (Camelina) (?)	3
		lešnik (Corylus)	2
		pšenica (Triticum sp.)	1
		zoglenelo seme	več
		žitno zrno	nekaj

59 *(strani 80–83)* Analizirani poogleneli ostanki semen in drugih organskih ne-lesnih ostankov.

kar se na širšem prostoru slovenske in avstrijske Štajerske predvideva vsaj od časa bronaste dobe naprej (Rabensteiner, Berg 2019).

7.4 Analiza kamnitih najdb

Branko Mušič, Matija Črešnar

Med arheološkim gradivom z najdišča Pobrežje je bilo za izris in nadaljnjo tipološko obdelavo izbranih 30 kamnitih najdb (**sl. 60: 1–31**), kar predstavlja večino odkritega kamnitega gradiva. Analiza surovine za izdelavo orodij je bila narejena na izbranem dostopnem gradivu, pri tem pa je bilo analiziranih tudi nekaj kamnitih predmetov, pri katerih gre le domnevno za arheološke artefakte (**sl. 60: 32–38**).

Velik del kamnitih najdb je bil odkrit v različnih plasteh, od ornice (SE 1) in drugih delno premešanih plasti (SE 3, SE 3A in SE 6). Čeprav njihovo mesto v stratigrafiji ne pripomore k njihovi kronološki določitvi, je verjetno, da tudi ti predmeti pripadajo obravnavani poznobronastodobni naselbini. To nakazujejo tudi podobni predmeti iz enakih surovin, kot so bili odkriti v naselbinskih kontekstih v stavbah ali v njihovi neposredni okolici. Zato najdbe obravnavamo kot enoten zbir, ki je pomemben za poznavanje rabe kamnitih orodij v času mlajše kulture žarnih grobišč.

Med najdbami so bili med drugim deli sedmih sekir (18,9 %), od tega dva izvrtka, sedem tolkačev (18,9 %), trije brusi (8,1 %), trije odbitki oziroma jedra in ena klina (skupaj 10,8 %), eno žrmlje (2,7 %), en del mlinskega kamna (2,7 %) in 14 (domnevnih) glajenih orodij (37,8 %). Predvsem slednja so včasih zelo poškodovana ali pa slabo prepoznavna, tako da lahko gre tudi za bruse ali tolkače, v več primerih pa le nakazujejo antropogeno preoblikovanost.

Omeniti velja nekaj najdb, ki izhajajo iz naselbinskih kontekstov. Tako je bil tolkač **G479** odkrit v jami SE 666 v stavbi 13 in odlomek kladivaste sekire z luknjo iz serpentinita (**G466**) v jami na presečišču stavb 11 in 12 (SE 1611). V jarku ob stavbi 15 (SE 608) so bili tolkač **G517**, glajeno orodje iz dacita (**G208**) v tlaku ob stavbi 1, odlomek brusa iz amfibolita (**G272**) in glajeno orodje iz gnajsa (**G273**) pa v tlaku ob stavbi 2 (SE 1202). Fragment sekire iz serpentinita (**G627**) in tolkač **G622** sta bila dela skupkov najdb ob stavbi 19 (SE 702, 706), tolkač iz serpentinita (**G517**) del groblje med stavbami 10, 13 in 14 (SE 608) in tolkač iz kvarcita (**G643**) del groblje ob stavbi 21 (SE 714).

Najdeni kamniti premeti so v veliki meri močno poškodovani oziroma fragmentirani. Na eni strani so, razumljivo, najbolj poškodovani predmeti, odkriti v ornici (SE 1), kar je vsaj v določeni meri mogoče pripisati podepozicijskim procesom. Po drugi strani ne gre spregledati, da so sekire, izvzemši izvrtke, zastopane le z odlomki, čeprav so prav vse narejene iz zelo trdega serpentinita. Pri tolkačih in glajenih orodjih, ki so prav tako zastopani z več kosi, je slika drugačna. Kljub temu, da gre na primer pri tolkačih za orodja, ki kažejo jasne sledove uporabe (**sl. 61**), so le redko močno poškodovani. Vzroke je iskati v uporabljenih silah in različnih načinih rabe posameznih tipov orodij, morda pa tudi v različnem trajanju njihove rabe. Kot tolkači so bili tako pogosto uporabljeni kar prodniki, ki so bili na dravski terasi, kjer je stala naselbina, enostavno dostopni. Da bi jih morda zavrgli, še preden bi bili tako poškodovani, da več ne bi služili svojemu namenu, bi lahko kazale tudi okoliščine odkritij. Nekatera povsem ohranjena glajena orodja in tolkači so bili namreč deli tlakov in grobelj ob stavbah, kar bi kazalo, da so bili zavrženi, preden so izgubili svojo funkcionalnost. Za izdelavo sekire je bilo po drugi strani potrebnega mnogo več vloženega dela in znanja, posledično je bila večja tudi njihova vrednost, zavrgli pa so jih le, ko več niso bile uporabne.

Pri opredeljevanju surovine (n = 25) je bil največkrat prepoznan serpentinit, saj je iz te kamnine narejenih kar 12 predmetov (48 %). V vseh primerih gre za manjša orodja, saj je bilo iz serpentinita pet sekir, trije tolkači in štiri glajena orodja. Sledi amfibolit, iz katerega je bilo narejenih pet orodij (20 %), en brus in štiri glajena orodja. Dve glajeni orodji sta bili tudi edina predmeta iz gnajsa (8 %) ter eden od dveh (8 %) predmetov iz dacita. Iz slednjega je bila narejena tudi sekira, o čemer priča izvrtek. Trije predmeti so bili iz kremenčevega peščenjaka (12 %), in sicer brus, glajeno orodje in žrmlje. En tolkač je bil narejen tudi iz kvarcita (4 %).

Kljub temu, da kamnite najdbe niso bile podvržene nadaljnjim geološkim analizam, lahko predpostavljamo, da so lokalnega izvora. Tako amfibolit, metamorfna kamnina, nastopa v številnih različno debelih lečah v plasteh gnajsov in blestnikov z najbogatejšimi območji na severnem Pohorju, na Kozjaku, pa tudi na obmejnem območju današnje Avstrije. Gnajs se, kot skrilava metamorfna kamnina, pojavlja na še bližjem južnem Pohorju. Dosegljiv je tudi kremenov peščenjak, ki se pojavlja ob t. i. kungoškem prelomu, ki poteka vzhodno od Kungote (Žnidarčič, Mioč 1989). Prav tako so v bližini poznana nahajališča serpentinita, ki predira metamorfne kamnine na jugovzhodnem Pohorju, a bi lahko šlo tudi za surovino, ki izvira s prostora današnje Avstrije ter je bila nabrana na bližnjih dravskih prodiščih. Podobno lahko predpostavljamo tudi za druga orodja, narejena iz prodnikov, ki jih je mogoče še dandanes nabirati na prodiščih reke Drave, ki iz obsežnega zaledja prinaša množico različnih

Št.	G	Sek/kv./SE	Opis	Material	Mag. susc.
1	208	sek. 1, kv. 27-30, SE 1106	Glajeno orodje	dacit	10x10^{-3}SI
2	272	sek. 4, kv. 83-84, SE 1202	Brus	amfibolit	1,26x10^{-3}SI
3	273	sek. 4, kv. 83-84, SE 1202	Glajeno orodje	gnajs	0,11x10^{-3}SI
4	466	sek. Z-2, kv. 37, SE 1611	Sekira	serpentinit	
5	479	sek. Z1, kv. 35, SE 666	Tolkač		
6	517	sek. Z1, kv. 32, SE 608	Tolkač	serpentinit	
7	562	sek. Z1, kv. 28, SE 602	Tolkač		
8	579	sek. 12, kv. 227b, SE 520 III	Tolkač	serpentinit	50x10^{-3}SI
9	622	sek. 22, kv. 410, SE 706	Tolkač		
10	627	sek. 22, kv. 442, SE 702	Sekira	serpentinit	
12	643	sek. 34, kv. 649, 662, SE 714	Tolkač	kvarcit	
13	845	sek. S11, kv. 1464, SE S6	Sekira		
14	846	sek. S2, kv. 481, SE S6	Klina		
15	847	sek. S11, kv. 2282, SE S6	Odbitek		
16	901	sek. 6, kv. 105, SE 3	Brus		
17	991	sek. Z1, kv. 51, SE 3	Sekira	serpentinit	
18	993	sek. Z1, kv. 7, SE 3	Mlinski kamen		
19	994	sek. Z1, kv. 53, SE 3	Sekira (izvrtek)	serpentinit	
20	1285	sek. 3, kv. 42, SE 1	Tolkač	serpentinit	88x10^{-3}SI
21	1334	sek. 5, kv. 80, SE 1	Glajeno orodje	amfibolit	12x10^{-3}SI
22	1356	sek. 5, kv. 79, SE 1	Glajeno orodje	serpentinit	37x10^{-3}SI
23	1357	sek. 6, kv. 70, SE 1	Glajeno orodje	serpentinit	52x10^{-3}SI
24	1358	sek. 6, kv. 74, SE 1	Glajeno orodje	Gnajs (?)	2,31x10^{-3}SI
25	1373	sek. 8, kv. 147, SE 1	Brus	kremenov peščenjak	0,11x10^{-3}SI
26	1413	sek. 25, kv. 457, SE 1	Odbitek/jedro		
27	1432	sek. S25, kv. 3568, SE 1	Odbitek/jedro		
28	1433	sek. S25, kv. 3597, SE S1	Sekira	serpentinit	20 x10^{-3}SI
29	1451	sek. S14, kv. 1872, SE S1	Sekira (izvrtek)	dacit (?)	3,18 x10^{-3}SI
30	1614	sek. Z2, kv. 46, SE 647	Glajeno orodje s polkrožnima poglobitvama		
31		sek. 10, kv. 195, SE 403	Žrmlje	kremenov peščenjak	12x10^{-3}SI
32		sek. 1, kv. 26,27, SE 3	Glajeno orodje (?)	kremenov peščenjak	0,04x10^{-3}SI
33		sek. 24, kv. 451, SE 3A	Glajeno orodje		
34		sek. 5, kv. 23, SE 1/3A	Glajeno orodje	serpentinit	36x10^{-3}SI
35		sek. 25, kv. 460A, SE 1/3A	Glajeno orodje (?)	serpentinit	41x10^{-3}SI
36		sek. 1, kv. 30, SE 1	Glajeno orodje (?)	amfibolit	0,3x10^{-3}SI
37		sek. 5, kv. 61, SE 1	Glajeno orodje (?)	amfibolit	0,44x10^{-3}SI
38		sek. 5, kv. 79, SE 1	Glajeno orodje (?)	amfibolit	0,55x10^{-3}SI

60 Preglednica odkritih kamnitih najdb.

kamnin. To velja na primer tudi za kremenove peščenjake in za kvarcite (Podgoršek 2007).

Meritve magnetne susceptibilnosti kamninskih različkov za njihovo identifikacijo sicer niso standardno orodje petrografije (**sl. 60**), čeprav se pogosto oziroma kar praviloma uporabljajo pri kartiranju kamninskih različkov z visokim deležem Fe, Ti in V (glej npr.: Hrouda *et al.* 2009). V arheoloških kontekstih, kjer imamo opravka s kamnitimi orodji, za katera so bili izvorni material prodišča z izredno heterogeno petrografsko sestavo prodnikov, kot je to v našem primeru dravske terase, so lahko te meritve pomemben pomožni razločevalni kriterij pri prepoznavanju kamninskih različkov. V posebnih okoliščinah najdišča ob Zrkovski cesti je očiten razlog za to prisotnost zelo močno magnetnega železovega materiala magnetita v nekaterih kamninskih različkih prodnikov in srednji do zelo nizki deleži železovih mineralov

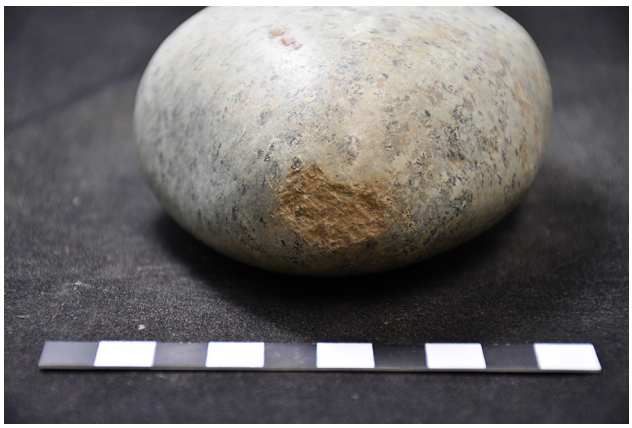

61 Tolkač iz serpentinita (**G1285**) s sledovi uporabe.

v drugih. Največji delež magnetnih železovih mineralov je v prodnikih iz serpentinita in dacita, zanje pa so s tem značilne tudi zelo visoke vrednosti susceptibilnosti, medtem ko so za prodnike iz amfibolita v splošnem značilne srednje vrednosti, za prodnike iz gnajsa in kremenovega peščenjaka pa nizke vrednosti susceptibilnosti. Pri tem gre lahko sicer tudi za precejšnja odstopanja, ker lahko npr. nekateri različki amfibolita vsebujejo tudi visok delež magnetita, vendar je to redko in vedno samo lokalno.

Vrednosti magnetne susceptibilnosti kamnitega orodja iz dravskih prodnikov so se izkazale za pomemben pomožni parameter makroskopskim petrografskim analizam raznovrstnega kamninskega materiala. Pomembno je tudi dejstvo, da gre za popolnoma neinvaziven postopek, kar je v primeru kamnitih artefaktov tudi ključnega pomena za široko rabo takšnih meritev. Z razširjenostjo uporabe te metode in posledično večjim številom izmerjenih artefaktov bo postopek brez dvoma še pridobil na svoji izpovednosti.

8 Zaključek

Arheološko najdišče Pobrežje je bilo odkrito v sklopu dveh etap arheoloških izkopavanj na trasi avtoceste (AC) Maribor–Pesnica, priključek Ptujska cesta, priključek Zrkovska cesta v letih 2000–2001 in 2005–2006. Pričujoča objava raziskav prinaša številne nove podatke o poselitvi in rabi tega prostora v preteklosti, kjer po pomenu izstopa naselbina iz pozne bronaste dobe oziroma mlajše kulture žarnih grobišč. Slednji pripadajo številne dobro ohranjene ostaline in največje število najdb. A razpon odkritih najdb na najdišču je mnogo širši.

Tako so bile v premešanih plasteh med drugim odkrite že najdbe iz zgodnje bakrene dobe oziroma lasinjske kulture (G850) in zgodnje bronaste dobe oziroma natančneje iz horizonta pramenaste keramike (G779).

Času srednje bronaste dobe lahko ob posameznih najdbah keramičnih odlomkov (npr. G780) pripišemo še grob 2 in skupek keramike SE S1244. Vse primerjave keramičnim posodam iz obeh kontekstov ju umeščajo v čas horizonta Oloris – Podsmreka (Bd B2/C1–Bd D). Na podlagi njune datacije ju ne gre povezanosti z naselbino iz mlajše kulture žarnih grobišč na Pobrežju, temveč bolj verjetno z naselbino na nasprotnem bregu reke Drave pri Malečniku, kjer so bile odkrite okvirno sočasne naselbinske ostaline (Kramberger *et al.* 2021, 46–56).

Omeniti velja precej nenavadne radiokarbonske datacije (glej Poglavje 7.1.), ki vse kažejo na izvor v pravkar omenjenih obdobjih, torej v zgodnji in srednji bronasti dobi, kar je zelo nenavadno, saj izhajajo iz kontekstov, ki so bili jasno pripisani poznobronastodobni naselbini. Razlogov za nastalo situacijo je lahko več, a tukaj ni mesto za nadaljnjo diskusijo.

Najpomembnejše ostaline na arheološkem najdišču Pobrežje pripadajo neutrjeni nižinski naselbini iz pozne bronaste dobe, ki je stala ob robu visoke druge rečne terase na desnem bregu reke Drave. V primerjavi z drugimi bolje raziskanimi tovrstnimi najdišči na Dravskem polju, kot sta na primer Rogoza in Orehova vas, ki sta sicer nekoliko starejši, je opaziti nekatere pomembne razlike. Omeniti gre odstopanje pri tlorisnih zasnovah stavb, njihovih velikostih in razporeditvah. Večina hiš je bila namreč dolgih okoli 10 m in usmerjenih v dveh glavnih smereh, pribl. ZSZ–VJV in SSV–JJZ, poleg tega pa se pojavljajo tudi stavbe, pri katerih sta streho podpirali dve vrsti slemenskih stebrov. Oboje smo v bližnji okolici doslej poznali le iz utrjene naselbine v Ormožu, ki je sočasno živela manj kot 50 km dolvodno na visoki terasi levega brega reke Drave.

Datiranje pobreške naselbine temelji na keramičnem gradivu, saj dosedanje radiokarbonske datacije izbranih vzorcev niso dale rezultatov, ki bi jih lahko upoštevali pri dataciji naselbine. Zato pa je tipo-kronološka analiza keramičnega posodja jasno pokazala, da je to dobro primerljivo z najdbami z bližnjega pripadajočega grobišča s Pobrežja, kjer se je pokopavanje verjetno začelo v stopnji Ha A2, nato pa predvsem v stopnjah Ha B1/B2 in se zaključilo v stopnji Ha B3, na kar kažejo tudi radiokarbonske analize (Črešnar, Bonsal, Thomas 2014). Nekaj podobnosti smo odkrili tudi med gradivom z najdišč Rogoza in Orehova vas, katerih poselitev je izpričana zlasti v času stopnje Ha A, čeprav so v obeh odkrite tudi nekatere oblike posod in okrasi, ki so značilni za stopnjo Ha B. Na poselitev tudi v 10. stoletju pa kažejo tudi radiokarbonske datacije (Črešnar 2021, 119–120, 154–163). Veliko sorodnih oblik najdemo tudi na drugih najdiščih ruške žarnogrobiščne skupine, tako v naselbinah kot grobiščih, zato o okvirni dataciji naselbine v Ha B obdobje ne gre dvomiti.

Večji izziv predstavlja natančnejše datiranje posameznih stavb oziroma objektov, s čimer bi lahko bolje razumeli dinamiko naselbine in njene morebitne razvojne stopnje. Vendar pa datacije keramičnih najdb v večini primerov niso dovolj ozke, da bi nam to omogočale. Pri analizah, kjer smo upoštevali le podatke iz zaključenih najdiščnih kontekstov, smo poskušali natančneje datirati stavbe O1, O6, O11, O14 in O15, pri katerih večina najdb izhaja iz jam za sohe, ter grobljo SE 1106. Ugotovili smo, da lahko stavbe O1, O6, O11 in O15 na podlagi najdb le okvirno datiramo v časovni razpon stopnje Ha B. Morda je nekoliko mlajša stavba O14, ki je bila postavljena in v rabi v zaključni fazi naselbine oziroma v mlajši žarnogrobiščni stopnji (Ha B2/3). Podobno datacijo predlagamo tudi za grobljo SE 1106. Datacija najmlajše faze naselbine torej sovpada z datacijo najmlajših grobov z grobišča, ki prav tako sodijo na prehod iz 9. v 8. stoletje pr. n. št.

Iz časa starejše železne dobe je bil na Pobrežju odkrit grob 1, ki je bil vkopan na rob dravske terase na območju takrat že opuščene poznobronastodobne naselbine. Glede na primerjave, predvsem za keramičen lonec in bronasto zapestnico, ki jih najdemo v bližnji okolici, na Pošteli, v Hotinji vasi in na Kleinkleinu, sklepamo, da sodi grob v starejšo železno dobo in tako pomembno dopolnjuje podobo uporabe tega prostora v starejši železni dobi v Pohorskem Podravju (Teržan 1990; Črešnar, Vinazza 2019; Teržan, Črešnar 2021). Skupaj s pred kratkim odkritim planim grobiščem na lokaciji Slivnica (tovarna Magna) (Bratušek 2023) ter morebiti tudi z grobom na lokaciji Bohova (trgovinski center E.Leclerc) (Kavur 2008) pa kaže, da je potrebno v nižinskem svetu Dravskega polja ob gomilnih grobiščih, kot je recimo tisto pri Rogozi, računati morda tudi na plana žgana grobišča, ki se v tradiciji kulture žarnih grobišč lahko ohranjajo tudi skozi starejše halštatsko obdobje do stopnje Ha C2/D1.

Podobno kot še nekatera nižinska najdišča v Podravju, na primer Rogoza (Črešnar 2012), prinaša tudi Pobrežje v smislu mlajšeželeznodobnih oziroma latenskih ostalin razmeroma malo oprijemljivih podatkov. Neposreden dokaz, da je bilo pobreško območje obljudeno tudi v tem obdobju, so odkrite drobne keramične najdbe. Slednje lahko povežemo z naselbinskimi ostalinami iz Malečnika (Kramberger *et al.* 2021, 64–70) in Meljskega hriba, ki se dviguje nad njim (Kavur 2001). Ob tem ne gre spregledati, da je bil na Pobrežju v preteklosti že odkrit tudi grob iz mlajše železne dobe (Pahič 1975, 304–305).

Precejšnje število najdb je mogoče pripisati tudi rimskemu obdobju, ki pa mu pripada le peščica arheoloških kontekstov, jam in grobelj, izkopanih predvsem v zahodnem delu najdišča. Njihove datacije so razmeroma široke, saj v njih odkrite najdbe datirajo vse od sredine 2. do poznega 4. in morda prve polovice 5. stoletja. Podobno opredeljene, a tudi celo nekoliko zgodnejše, so najdbe iz premešanih plasti, SE 1 in SE 3, saj nekatere sodijo že v čas zgodnjega rimskega cesarstva ali v 1. stoletje n. št.

Omeniti velja tudi posamezno najdbo iz poznoantičnega ali zgodnjesrednjeveškega obdobja (SE 834), ki pa je vključevala razmeroma dobro ohranjene najdbe in kaže na rabo prostora tudi v času poznega 5. in 6. stoletja.

V premešanih plasteh so bile ob prazgodovinskih in antičnih najdbah tudi številne srednjeveške in novoveške najdbe, ki sodijo v čas od 10. in 11. stoletja dalje.

9 Literatura

ADLER-WÖLFL, K. 2004, *Pannonische Glanztonware aus dem Auxiliarkastell von Carnuntum. Ausgrabungen der Jahre 1977–1988*. – Wien.

ALLASON-JONES, L. 1996, *The Roman Jet in the Yorkshire Museum*. – York.

ALQAHTANI, S. J., M. P. HECTOR in H. M. LIVERSIDGE 2010, Brief communication: The London atlas of human tooth development and eruption. – *American Journal of Physical Anthropology* 142 (3), 481–490.

BERNHARD, A. 2007, Ausgewählte bronzezeitliche Funde aus Hörbing bei Deutschlandsberg und Freidorf im Sulmtal, Weststmk. – V: G. Tiefengraber (ur.), *Studien zur Mittel- und Spät--bronzezeit am Rande der Südostalpen*. Universitätsforschungen für prähistorische Archäologie 148, Bonn, 205–230.

BOLDRIGHINI, F. 2022, Nero, piatto, poroso e leggero. Il "Giaietto di Licia" nelle collezioni del Roemisch Germanisches Museum di Colonia. – *Hesperìa* 40, 141–245.

BOLTA, A. 1957, Rimsko grobišče na Bregu v Celju. – *Arheološki vestnik* 8, 317–327.

BOLTA, L. 1966, Materialne ostaline Keltov v celjski okolici (Restes materiels des celtes aux environ de Celje). – *Arheološki vestnik* 17, 375–389.

BRATUŠEK, N. 2023, *Novoodkriti plani žgani grobovi iz Slivnice pri Mariboru in njihovo mesto v starejši železni dobi Podravja* – Diplomsko delo. Oddelek za arheologijo, Filozofska fakulteta, Univerza v Ljubljani, Ljubljana.

BRICELJ, M. 2003, *Žarno grobišče s Kapiteljske njive v Novem mestu*. – Diplomsko delo. Oddelek za arheologijo, Filozofska fakulteta, Univerza v Ljubljani, Ljubljana.

BRICKLEY, M. in J. MCKINLEY 2004, *Guidelines to the Standards for Recording Human Remains*. *Institute of Field Archaeologists Paper No. 7*. – Southampton, Reading.

BRUKNER, O. 1981, *Rimska keramika u Jugoslovenskem delu provincije Donje Panonije*. – Dissertationes et monografie 24, Beograd, Ljubljana.

BRULET, R., R. DELAGE in F. VILVORDER 2010, *La céramique romaine en Gaule du Nord Dictionnaire des céramiques. La vaisselle à large diffusion*. – Turnhout.

BUORA, M. 2004, Fibule a ginocchio dal Friuli Venezia Giuglia. – *Aqiuleia nostra* 74, 497–550.

CONSPECTUS 1990, *Conspectus formarum terrae sigillatae italico modo confectae*. Materialien zur römisch-germanischen Keramik 10. – Bonn.

CIGLENEČKI, S. 1990, K problemu datacije nastanka rimskodobnih višinskih utrdb v jugovzhodnoalpskem prostoru. – *Arheološki vestnik* 41, 147–176.

CIGLENEČKI, S. 2000, *Tinje nad Loko pri Žusmu. Poznoantična in zgodnjesrednjeveška naselbina / Tinje oberhalb von Loka pri Žusmu. Spätantike und frühmittelalterliche Siedlung*. – Opera Instituti Archaeologici Sloveniae 4, Ljubljana.

CULIBERG, M. in M. ČREŠNAR 2022, Analiza rastlinskih ostankov in njihova razlaga. – V: M. Črešnar, *Rogoza*, Arheologija na avtocestah Slovenije 100, 141–148.

CVJETIĆANIN, T. 2006, *Kasnoantička gleđosana keramika: gleđosana keramika Prve Mezije, Priobalne Dakije, Sredozemne Dakije i Dardanije*. – Arheološke monografije 19, Beograd.

ČREŠNAR, M. 2006, Novi žarni grobovi iz Ruš in pogrebni običaji v ruški žarnogrobiščni skupini. / Die neuen Urnengräber aus Ruše und das Bestattungsritual in der Ruše-Gruppe der Urnenfelderkultur. – *Arheološki vestnik* 57, 97–162.

ČREŠNAR, M. 2007a, Načini lesenih gradenj v času bronaste in starejše železne dobe na Slovenskem. – *Arheo* 24, 39–68.

ČREŠNAR, M. 2007b, Wooden house construction types in Bronze Age and Early Iron Age Slovenia. – V: M. Blečić, M. Črešnar, B. Hänsel, A. Hellmuth, E. Kaiser in C. Metzner-Nebelsick (ur.), *Scripta praehistorica in honorem Biba Teržan*, Situla 44, Ljubljana, 321–339.

ČREŠNAR, M. 2010, Nova spoznanja o pozni bronasti dobi Slovenije na primeru naselja Rogoza pri Mariboru. / New research on the Urnfield period of Eastern Slovenia. A case study of Rogoza near Maribor. – *Arheološki vestnik* 61, 7–120.

ČREŠNAR, M. 2012, Nekaj novosti o mlajši železni dobi v severovzhodni Slovenij. / Some New Data on the Late Iron Age in North-eastern Slovenia. – V: B. Migotti., P. Mason, B. Nadbath in T. Mulh (ur.), *Scripta in honorem Bojan Djurić*. Monografije CPA 1, 159–168.

ČREŠNAR, M. in J. L. THOMAS 2013, New data on cremation burials from North-Eastern Slovenia. – V: M. Lochner in F. Ruppenstein (ur.), *Brandbestattungen von der mittleren Donau bis zur Ägäis zwischen 1300 und 750 v. Chr.*, Akten des Internationalen Symposiums an der Österreichischen Akademie der Wissenschaften in Wien, 11.–12. Februar 2010, Wien, 79–98.

ČREŠNAR, M. in M. VINAZZA 2019, Nove raziskave višinskih naselij na vzhodnih obronkih Pohorja in v severnih Slovenskih goricah. / New research of hilltop settlements on the eastern fringes of Pohorje and the northern Slovenske gorice (NE Slovenia). – *Arheološki vestnik* 70, 437–472.

ČREŠNAR, M. 2022, *Rogoza.* – Arheologija na avtocestah Slovenije 100, Ljubljana.

ČREŠNAR, M., C. BONSAL in J.-L. THOMAS 2014, Pobrežje pri Mariboru. – V: B. Teržan in M. Črešnar (ur.), *Absolutno datiranje bronaste in železne dobe na Slovenskem. / Absolute dating of Bronze and Iron Ages in Slovenia,* Katalogi in monografije 40, Ljubljana, 215–220.

ČREŠNAR, M., M. MELE, K. PEITLER in M. VINAZZA (ur.) 2015, *Archäologische Biographie einer Landschaft an der steirisch--slowenischen Grenze. Ergebnisse des grenzübergreifenden Projekts BorderArch-Steiermark. / Arheološka biografija krajine ob meji med avstrijsko Štajersko in Slovenijo. Rezultati čezmejnega projekta BorderArch-Steiermark*. – Schild von Steier, Beiheft 6, Graz, Ljubljana.

ČREŠNAR, M. in M. MURKO 2014, Miklavž na Dravskem polju. – V: B. Teržan in M. Črešnar (ur.), *Absolutno datiranje bronaste in železne dobe na Slovenskem / Absolute dating of Bronze and Iron Ages in Slovenia,* Katalogi in monografije 40, Ljubljana, 205–214.

ČREŠNAR, M. in B. TERŽAN 2014, Absolutno datiranje bronaste dobe na Slovenskem / Absolute dating of the Bronze Age in Slovenia. – V: B. Teržan in M. Črešnar (ur.), *Absolutno datiranje bronaste in železne dobe na Slovenskem. / Absolute dating of Bronze and Iron Ages in Slovenia,* Katalogi in monografije 40, Ljubljana, 661–702.

DE ONIS, M. 2006, *WHO Child Growth Standards – Length/Height-for-Age, Weight-for-Age, Weight-for-Length, Weight-for-Height and Body Mass Index-for Age : Methods and Development*. – Geneva.

DJURA JELENKO, S. 2002, 8. Poglavje: sektorji XXI, XXII, XXIII, XX (del), XXXIII, XXXIV, XXXV, XLI, XLII in XLIII. – V: A. Velušček (ur.), *Pobrežje Ia in Ib, 2000 in 2001*, Maribor (*neobjavljeno poročilo)*, 176–189.

DJURIĆ, B. 1998, *Poročilo o arheološkem intrasite pregledu in sondiranju arheološkega najdišča Pobrežje. AC SK 03 Miklavž-Pesnica.* – Ljubljana *(neobjavljeno poročilo).*

DJURIĆ, B., in G. TICA 1998, *Poročilo o arheološkem intrasite pregledu in sondiranju arheološkega najdišča Pobrežje.* - Ljubljana (neobjavljeno poročilo).

DOBIAT, C. 1980, *Das hallstattzeitliche Gräberfeld von Kleinklein und seine Keramik.* – Schild von Steier. Beiheft 1 – Graz.

DONAT, P., T. CIVIDINI, C. FLÜGEL, P. MAGGI, F. MAINARDIS in G. PETRUCCI 2007, Produzione, funzione e commercializzazione dei vasi Auerberg nei territori di Aquileia, Tergeste, Forum Iulii, Iulium Carnicum e Iulia Concordia. – V: G. Cuscito in C. Zaccaria (ur.), *Aquileia dalle origini alla costituzione del ducato longobardo. Territorio – economia – società*. Antichita Altoadriatiche 65, 49–223.

DRECHSLER BIŽIĆ, R. 1979/80, Nekropola brončanog doba u pečini Bezdanjači kod Vrhovina. – *Vjesnik Arheološkog muzeja u Zagrebu* 3, 12/13, 27–78.

DRECHSLER BIŽIĆ, R. 1987, Istraživanje Jozgine pečine u Trnovcu Ličkom (Problematika veza Like s istočnom I zapadnom obalom Jadrana). – *Arheološki radovi i rasprave* 10, 53–71.

DULAR, J. 1982, *Halštatska keramika v Sloveniji, Prispevek k proučevanju halštatske grobne keramike in lončarstva na Dolenjskem (Die Grabkeramik der älteren Eisenzeit in Slowenien).* – Dela Opera 23, Ljubljana.

DULAR, J. 2008, Prazgodovinske lesne gradbene tehnike in njihova terminologija / Prehistoric Building Techniques and their Terminology. – *Annales, Series historia et sociologia* 18, 337–348.

DULAR, J. 2013, *Severovzhodna Slovenija v pozni bronasti dobi / Nordostslowenien in der späten Bronzezeit*. – Opera Instituti archaeologici Sloveniae 27, Ljubljana.

DULAR, J., S. CIGLENEČKI in A. DULAR 1995, *Kučar. Železnodobno naselje in zgodnjekrščanski stavbni kompleks na Kučarju pri Podzemlju / Eisenzeitliche Siedlung und frühchristlicher Gebäudekomplex auf dem Kučar bei Podzemelj*. – Opera Instituti Archaeologici Sloveniae 1, Ljubljana.

DULAR, J., B. KRIŽ, D. SVOLJŠAK in S. TECCO HVALA 1991, Utrjena prazgodovinska naselja v Mirenski in Temeniški dolini / Befestigte prahistorische Siedlungen in der Mirenska dolina und der Temeniška dolina. – *Arheološki vestnik* 42, 65–198.

DULAR, J., I. ŠAVEL in S. TECCO HVALA 2002, *Bronastodobno naselje Oloris pri Dolnjem Lakošu. / Bronzezeitliche Siedlung Oloris bei Dolnji Lakoš*. – Opera Instituti Archaeologici Sloveniae 5, Ljubljana.

DULAR, J. in M. TOMANIČ JEVREMOV 2009, Sledovi poznolatenske poselitve v Ormožu (Spuren spätlatènezeitlicher Besiedlung in Ormož). – *Arheološki vestnik* 60, 159–193.

DULAR, J. in M. TOMANIČ JEVREMOV 2010, *Ormož*. – Opera Instituti Archaeologici Sloveniae 18, Ljubljana.

DUŠEK, M. 1957, Halštatská kultúra chotínskej skupiny na Slovensku. – *Slovenská Archeológia* 5/1, 73–173.

EIBNER, C. 1974, *Das späturnenfelderzeitliche Gräberfeld von St. Andrä v. d. HGT. P. B. Tulln, NÖ. Aussagewert und Aussagegrenzen von Brandbestattungen für eine historische Interpretation.* – Archaeologia Austriaca, Beiheft 12, Wien.

GABROVEC, S. 2006, *Stična II/1. Gomile starejše železne dobe / Grabhügel aus der Älteren Eisenzeit.* – Katalogi in monografije 37, Ljubljana.

GABROVEC, S. in B. TERŽAN 2008, *Stična II/2, Gomile starejše železne dobe, Razprave / Grabhügel aus der Älteren Eisenzeit, Studien.* – Katalogi in monografije 38, (2010), Ljubljana.

GERBEC, T. 2015, *Hotinja vas pri Mariboru*. – Arheologija na avto--cestah Slovenije 45, Ljubljana.

GIESLER, U. 1981, Die Kleinfunde. – V: T. Ulbert, *Ad Pirum (Hrušica), Spätrömische Passbefestigung in den Julischen Alpen*, Münchner Beiträge zur Vor- und Frühgeschichte 31, München, 51–125.

GRAHEK, L. 2013, *Železnodobno gradišče Cvinger nad Virom pri Stični. Stratigrafija in tipološko-kronološka analiza naselbinske keramike / The Iron Age Hillfort Cvinger above Vir near Stična.*

Stratigraphy and typo-chronolo-gical analysis of settlement ceramics. – Doktorska disertacija. Oddelek za arheologijo, Filozofska fakulteta, Univerza v Ljubljani, Ljubljana.

GRAHEK, L. 2015, *Orehova vas*. – Zbirka Arheologija na avtocestah Slovenije 46, Ljubljana.

GRAHEK, L. 2016, *Stična. Železnodobna naselbinska keramika Stična / Iron Age Settlement Pottery*. – E-Monographiae Instituti Archaeologici Sloveniae 32, Ljubljana.

GUGL, C. 1995, *Die römischen Fibeln aus Virunum*. – Klagenfurt.

GUGLIELMETTI, A., I. LECCA BISHOP in I. RAGAZZI 1991, Ceramica comune. – V: D. Caporusso (ur.), *Scavi MM3. Ricerche di archeologia urbana a Milano durante la costruzione della linea 3 della Metropolitana 1982–1990*, Milano, 133–258.

GUŠTIN, M. 1976, *Libna*. – Posavski muzej Brežice 3, Brežice.

GUŠTIN, M. 1979, *Notranjska. K začetkom železne dobe na severnem Jadranu / Notranjska. Zu den Anfängen der Eisenzeit an der nördlichen Adria*. – Katalogi in monografije 17, Ljubljana.

GUŠTIN, M., R. CUNJA in K. K. PREDOVNIK 1993, *Podbočje / Stari grad*. – Posavski muzej Brežice 9, Brežice.

GUŠTIN, M., G. TIEFENGRABER, D. PAVLOVIČ in M. ZORKO 2017, *Nova tabla pri Murski Soboti. Prazgodovina*. – Arheologija na avtocestah Slovenije 52/1, Ljubljana.

HADŽI, D. in B. OREL 1978, Spektrometrične raziskave izvora jantarja in smol iz prazgodovinskih najdišč na Slovenskem. – *Vestnik Slovenskega kemijskega društva* 25/1, 51–62.

HAYES J. W. 1972, *Late Roman Pottery*. – London.

HORVAT, J. 1999, Rimska provincialna arheologija v Sloveniji po letu 1965: poselitvena slika in drobna materialna kultura. / Roman Provincial Archaeology in Slovenia Following the Year 1965: Settlement and Small Finds. – *Arheološki vestnik* 50, 215–257.

HORVAT, J. in A. BAVDEK 2009, *Okra. Vrata med Sredozemljem in Srednjo Evropo / Ocra. The gateway between the Mediterranean and Central Europe*. – Opera Instituti Archaeologici Sloveniae 17, Ljubljana.

HORVÁTH, L. 1994, Adatok Délnyugat-Dunántúl késobronz--korának történetéhez / Angaben zur Geschichte der Spatbronzezeit in SW-Transdanubien. – *Zalai múzeum* 5, 219–235.

HORVÁTH, L. 1996, Késõ bronzkor. – V: L. Költő in L. Vándor (ur.), *Évezredeküzenete a láp világából, Kaposvár-Zalaegerszeg*, 57–66.

HROUDA, F., M. CHLUPAČOVA in M. CHADIMA 2009, The use of magnetic susceptibility of rocks in geological exploration. Terraplus-Geophysical equipment supplier. (https://www.geomatrix.co.uk/cms/resources/downloads/the-use-of-magnetic-susceptibility-of-rocks-in-geological-exploration-v1-1.pdf)

ISTENIČ, J. 1999, *Poetovio, zahodna grobišča I: grobne celote iz Deželnega muzeja Joanneum v Gradcu. / Poetovio, the western cemeteries I: grave-groups in the Landesmuseum Joanneum, Graz*. – Katalogi in monografije 33, Ljubljana.

ISTENIČ, J. 2000, *Poetovio, zahodna grobišča II: grobne celote iz Deželnega muzeja Joanneum v Gradcu. / Poetovio, the western cemeteries II: grave-groups in the Landesmuseum Joanneum*. – Katalogi in monografije 34, Ljubljana.

JEVREMOV, B., M. TOMANIČ-JEVREMOV in S. CIGLENEČKI 1993, Poznorimsko grobišče na Ptujskem gradu. – *Arheološki vestnik* 44, 223–234.

JOBST, W. 1975, *Die römischen Fibeln aus Lauriacum*. – Forschungen aus Lauriacum 10, Linz.

JELEN, B. in H. RIFELJ 2011, *Površinska litostratigrafska in tektonska strukturna karta območja T-JAM projekta, severovzhodna Slovenija 1:100.000*. Geološki zavod Slovenije. – Ljubljana.

KALAFATIĆ, H. 2011, Prilog poznavanju odnosa grupe Barice--Gređani, "Bebrinskog tipa Hatvanske kuture ", "Brodske kulture" i "Posavske kulture". – *Opuscula archaeologica* 35, 41–64.

KALICZ-SCHREIBER, R. 2010, *Ein Gräberfeld der Spätbronzezeit von Budapest-Békásmegyer*. – Budapest.

KAVUR, B. 2001, Meljski hrib and the late prehistoric regional settlement pattern / Meljski hrib und das jügereisenzeitliche regionale Siedlungsbild. – V: A. Lippert, (ur.), *Die Drau-, Mur- und Raab-Region im 1. vorchristlichen Jahrtausend : Akten des internationalen und interdisciplinären Symposiums vom 26. bis 29. April 2000 in Bad Radkersburg*. Universitätsforschunger zur Prehistorischen Archäologie 78, Bonn, 355–364.

KAVUR, B. 2008, Izgubljeni grob / Lost grave. – *Annales* 18/2, 397–406.

KERMAN, B. 2011a, Celtic settlement in Prekmurje. – V: M. Guštin in M. Jevtić (ur.), *The Eastern Celts. The Communities between the Alps and the Black sea,* Analles Mediterranei, 65–82.

KERMAN, B. 2011b, *Kotare–Baza pri Murski Soboti*. – Arheologija na avtocestah Slovenije 17, Ljubljana.

KERMAN, B. 2011c, *Kotare – Krogi pri Murski Soboti*. – Arheologija na avtocestah Slovenije 20, Ljubljana.

KERMAN, B. 2011d, *Pod Kotom-sever pri Krogu*. – Arheologija na avtocestah Slovenije 24, Ljubljana.

KOPRIVNIK, V. 2021a, Pobrežje v Mariboru – Grobovi mlajše kulture žarnih grobišč / Pobrežje in Maribor – Graves of the Late Urnfield Period. – V: B. Teržan in M. Črešnar (ur.), *Pohorsko Podravje pred tremi tisočletji: tradicija in inovativnost v pozni bronasti in starejši železni dobi / Pohorsko Podravje Three Millennia Ago: Tradition and Innovation in the Late Bronze and Early Iron Ages*, Katalogi in monografije 44, Ljubljana, 177–214.

KOPRIVNIK, V. 2021b, Gračič pod Brinjevo Goro – nekropola kulture žarnih grobišč I. Katalog grobov in grobnih pridatkov / Gračič below Brinjeva gora – A necropolis of the Urnfield Period. I. Catalogue of graves and grave goods – V: B. Teržan in M. Črešnar (ur.), *Pohorsko Podravje pred tremi tisočletji: tradicija in inovativnost v pozni bronasti in starejši železni dobi / Pohorsko Podravje Three Millennia Ago: Tradition and Innovation in the Late Bronze and Early Iron Ages*, Katalogi in monografije 44, Ljubljana, 215–278.

KOS, P. 1997, *Leksikon antične numizmatike: s poudarkom na prostoru jugovzhodnih Alp in Balkana*. – Ljubljana.

KRAJŠEK, J. 2015, *Keramika rimske Celeje*. – Doktorska disertacija. Oddelek za arheologijo, Filozofska fakulteta, Univerza v Ljubljani, Ljubljana.

KRAJŠEK, J. in P. STERGAR 2007, Keramika z rimskega svetiščnega območja v Podkraju pri Hrastniku (The pottery material from the Roman sanctuary area at Podkraj near Hrastnik). – *Arheološki vestnik* 59, 245–277.

KRAJŠEK, J. in T. ŽERJAL 2022, Celeian slipped ware. Panonnian slipped ware (PSW) from Celeia: the evidence from Mariborska cesta. – V: I. Ožanić, Roguljić in A. Raičković Savić (ur.), *Roads and Rivers, pots and potters in Pannonia. Interactions, analogies and differences.* Zbornik Instituta za arheologiju 17, Zagreb, 159–170.

KRAMBERGER, B. 2015, Svetilka iz zgodnjeeneolitske naselbine Zgornje Radvanje v Mariboru / Eine Lampe aus der früh-äneolihtischen Siedlung von Zgornje Radvanje in Maribor – *Arheološki vestnik* 66, 249–273.

KRAMBERGER, B., M. ČREŠNAR. 2021, Pobrežje v Mariboru – Naselbina iz mlajše kulture žarnih grobišč / Pobrežje in Maribor – Graves of the Late Urnfield Period. – V: B. TERŽAN, M. ČREŠNAR (ur.), *Pohorsko Podravje pred tremi tisočletji: tradicija in inovativnost v pozni bronasti in starejši železni dobi / Pohorsko Podravje Three Millennia Ago: Tradition and Innovation in the Late Bronze and Early Iron Ages*, Katalogi in monografije 44, Ljubljana, 55–108.

KRAMBERGER, B., N. OGRINC, D. POTOČNIK in J. GRDADOLNIK 2020, The multi-disciplinary study of Early Copper Age lamps from Zgornje Radvanje (NE Slovenia). – *Quaternary International* 569–570, 102–119.

KRAMBERGER, B., M. JANEŽIČ in M. NOVŠAK 2021, *Spodnje Hoče*. – Arheologija na avtocestah Slovenije 90, Ljubljana.

KRAMBERGER, B. 2021, *Malečnik*. – Arheologija na avtocestah Slovenije 89, Ljubljana.

KRAMBERGER, B. in M. ČREŠNAR 2021, Pobrežje v Mariboru – Naselbina iz mlajše kulture žarnih grobišč / Pobrežje in Maribor – A settlement of the Late Urnfield Period. – V: B. Teržan in M. Črešnar (ur.), *Pohorsko Podravje pred tremi tisočletji: tradicija in inovativnost v pozni bronasti in starejši železni dobi / Pohorsko Podravje Three Millennia Ago: Tradition and Innovation in the Late Bronze and Early Iron Ages*, Katalogi in monografije 44, 55–107

KRIŽ, B. 2019, *Novo mesto VIII. Kapiteljska njiva. Način pokopavanja v starejši železni dobi*. – Carniola Archaeologica 8, Novo mesto.

KUJUNDŽIĆ, Z. 1982, *Poetovijske nekropole*. – Katalogi in monografije 20, Ljubljana.

LAMUT, B. 1988–1989, Kronološka slika prazgodovinske naselbine v Ormožu / Chronologische Skizze der vorgeschichtlichen Siedlung in Ormož. – *Arheološki vestnik* 39–40, 235–276.

LAMUT, B. 2001, Ormož. - The chronological structure of the Late Bronze and Early Iron Age settlement / Ormož - die chronologische Gliederung der spätbronze- und früheisenzeitliche Besiedlung). – V: A. Lippert (ur.), *Die Drau-, Mur- und Raab--Region im 1.vorchristlichen Jahrtausend, Akten des Internationalken und Interdisziplinären Symposiums vom 26. bis 29. April 2000 in Bad Radkersburg*, Universitätsforschungen zur prähistorischen Archäologie *78*, Bonn, 207–242.

LAZAR, I. 1997, Arheološke najdbe na območju Narodnega doma. – *Celjski zbornik 1997*, 159–170.

LAZAR, I. 2003, *Rimsko steklo Slovenije / The Roman Glass of Slovenia.* – Opera Instituti archaeologici Sloveniae 7, Ljubljana.

LELEKOVIĆ, T. 2007, *Reljefna terra sigillata s područja grada Vinkovaca*. – Magistrsko delo. Oddelek za arheologijo, Filozofska fakulteta, Univerza v Zagrebu, Zagreb.

LELEKOVIĆ, T. 2016, Local imitations of imported fine tablewares from Southern Pannonia. – Acta *Rei Cretariae Romanae Fautores* 44, 609–618.

LELEKOVIĆ, T. 2022, Pannonian slipped ware from Mursa: view of current level of research. – V: I. Ožanić, Roguljić in A. Raičković Savić (ur.), *Roads and Rivers, pots and potters in Pannonia. Interactions, analogies and differences.* Zbornik Instituta za arheologiju 17, Zagreb, 159–170.

LRFW 1 working group 2011, An initiative for the revision of late Roman fine wares in the Mediterranean (c. AD 200–700): The Barcelona ICERA/ESF Workshop. – V: *LRFW* 1, 1–14.

LRFW 1: CAU, M. Á., P. REYNOLDS in M. BONIFAY (ur.) 2011, *LRFW 1. Late Roman fine wares: solving problems of typology and chronology: a review of the evidence, debate and new contexts.* – Roman and Late Antique Mediterranean Pottery 1, Oxford.

MAGRINI, C. in F. SBARRA 2007, *Le ceramiche invetriate di Carlino. Nuovo contributo allo studio di una produzione tardoantica*. – Ricerche di archeologia altomedievale e medievale 30, Carlino.

MAGRINI, C. in F. SBARRA 2009, *La ceramica invetriata tardoromana nell'arco alpino orientale e nelle province danubiane. Primi risultati di un progetto internazionale*. – Carlino.

MAJNARIĆ PANDŽIĆ, N. 1989, Tri neobjavljena srednjobrončanodobna groba iz Orešca u Banatu. – *Opuscula archaeologica* 14, 43–54.

MANIFOLD, B. M. 2012, Intrinsic and extrinsic factors involved in the preservation of non-adult skeletal remains in archaeology and forensic science. – *Bulletin of the International association for paleodontology* 6 (2), 51–69.

MANIFOLD, B. M. 2015, Skeletal preservation of children's remains in the archaeological record. – *Homo* 66 (6), 520–548.

MAYNE CORREIA, P. 1997, Fire Modification of Bone. – V: M. D. Haglund in M. H. Sorg (ur.), *Forensic Taphonomy:The postmortem fate of human remains*, Boca Raton, 275–93.

MAYS, S. 1998, *The Archaeology of Human Bones*. – London.

MENCIN GALE, E., JAMŠEK RUPNIK, P., TRAJANOVA, M., GALE, L., BAVEC, M., ANSELMETTI, F. S. in A. ŠMUC 2019, Provenienca in morfostratigrafija pliocensko-kvartarnih sedimentov v Celjskem

in Dravsko-Ptujskem bazenu (vzhodna Slovenija). – *Geologija* 62 (2), 189–218.

METZNER-NEBELSICK, C. 1996, Die Urnenfelder- und Hallstattzeit in Südostpannonien. – V: E. Jerem in A. Lippert (ur.), *Die Osthallstattkultur, Akten des Internationalen Symposiums, Sopron, 10.–14. Mai 1994*, Archaeolingua 7, Budapest, 283–314.

METZNER-NEBELSICK, C. 2002, *Der „Thrako-Kimmerische" Formenkreis aus der Sicht der Urnenfelder- und Hallstattzeit im südöstlichen Pannonien*. – Vorgeschichtliche Forschungen 23, Rahden.

MIKL CURK, I. 1969a, Prispevek proučevanja rimske keramike k poznavanju gospodarske zgodovine naših krajev (Contribution de l'étude de la céramique romaine à la connaissance de l'histoire économique de nos lieux). – *Arheološki vestnik* 20, 125–138.

MIKL CURK, I. 1969b, *Terra sigillata in sorodne vrste keramike iz Poetovia*. – Dissertationes 9.

MIKL CURK, I. 1976, *Poetovio I.* – Katalogi in monografije 13, Ljubljana.

MIKL CURK, I. 1979, Terra sigillata iz emonskih grobišč. – *Arheološki vestnik* 30, 339–371.

MIKL CURK, I. 1981, Nekaj najdb sigilate s Ptuja (Some terra sigillata finds from Ptuj). – *Arheološki vestnik* 32, 56–67.

MIKL CURK, I. 1987a, Rimska lončena posoda na Slovenskem. – *Razprave* FF, Ljubljana.

MIKL CURK, I. 1987b, Les guerres contre les Marcomans du IIe siècle et les trouvallies cèramiques de la zone entre Pannonie et Italie. – *Revue archéologique de l'Est et au Centre-Est* 38/1-2, 241–246.

MILAVEC, T. 2011, Kovinske najdbe / Metal finds. – V: Z. Modrijan in T. Milavec (ur.), *Poznoantična utrjena naselbina Tonovcov grad pri Kobaridu. Najdbe. / Late antique fortified settlement Tonovcov grad near Kobarid. Finds*. Opera Instituti Archaeologici Sloveniae 24, Ljubljana, 21–81.

MITCHELL, P. D. in M. BRICKLEY 2017, *Updated Guidelines to the Standards for Recording Human Remains*. – Reading.

MODRIJAN, Z. 2011, Keramika. – V: Z. Modrijan in T. Milavec (ur.), *Poznoantična utrjena naselbina Tonovcov grad pri Kobaridu. Najdbe. / Late antique fortified settlement Tonovcov grad near Kobarid. Finds*. Opera Instituti Archaeologici Sloveniae 24, 121–220.

MODRIJAN, Z. 2020, Keramika. – V: S. Ciglenečki, Z. Modrijan in T. Milavec, *Korinjski hrib in poznoantične vojaške utrdbe v Iliriku / Korinjski hrib and late antique military forts in Illyricum*. Opera Instituti Archaeologici Sloveniae 39, Ljubljana, 97–122.

MURGELJ, I. 2008, *Srednja bronasta doba na Dolenjskem – primer Podsmreka*. – Magistrsko delo. Oddelek za arheologijo, Filozofska fakulteta, Univerza v Ljubljani, Ljubljana.

MURGELJ, I., D. SVOLJŠAK, M. CULIBERG, P. LEBEN SELJAK, T. VERBIČ in A. ŠEMROV 2013, *Podsmreka pri Višnji Gori*. – Arheologija na avtocestah Slovenije 42, Ljubljana.

MUŠIČ, B. 1996, *Poročilo o geofizikalnih raziskavah arheološkega najdišča Slivnica*. – Ljubljana (neobjavljeno poročilo).

MUŠIČ, B. 1998a, *Poročilo o geofizikalnih raziskavah arheološkega najdišča Pobrežje – Zrkovci*. – Ljubljana (neobjavljeno poročilo).

MUŠIČ, B. 1998b, *Poročilo o geofizikalnih raziskavah arheološkega najdišča Rogoza*. – Ljubljana (neobjavljeno poročilo).

MUŠIČ, B. 1999, Geophysical prospecting in Slovenia: and overview with some observations related to the natural environment / Geophysical prospecting in Slovenia: and overview with some observations related to the natural environment. – *Arheološki vestnik* 50, 349–405.

MUŠIČ, B. 2005, Primjer geofizičkih istraživanja trase buduće autoceste. Autocesta Zagreb – Sisak, dionica Jakuševac-Velika Gorica (jug). – *Hrvatski arheološki godišnjak* 2/2005, 456–460.

MUŠIČ, B. 2022, Geofizikalna raziskava. – V: M. Črešnar, *Rogoza*, Zbirka Arheologija na avtocestah Slovenije 100, Ljubljana, 8–19.

MUŠIČ, B., M. ČREŠNAR in I. MEDARIĆ 2014, Možnosti geofizikalnih raziskav na najdiščih iz starejše železne dobe: primer Poštele pri Mariboru / Possibilities for geophysical research on sites dated to the Early Iron Age: case study of Poštela near Maribor (Slovenia). – *Arheo* 31, 19–47.

MUŠIČ, B. in L. ORENGO 1998, Magnetometrične raziskave železnodobnega talilnega kompleksa na Cvingerju pri Meniški vasi. – *Arheološki vestnik* 49, 157–186.

MÜLLER-KARPE, H. 1959, *Beiträge zur Chronologie der Urnfelderzeit nördlich und südlich der Alpen*. – Römisch-Germanische Forschungen 22, Berlin.

NEBELSICK, L. 1996, Herd im Grab? Zur Deutung der Kalenderberg-verzierten Ware am Nordostalpenrand. – V: E. Jerem in A. Lippert (ur.), *Die Osthallstattkultur, Akten des Internationalen Symposiums, Sopron, 10.–14. Mai 1994*, Archaeolingua 7, Budapest, 327–364.

NEUGEBAUER, J. W. 1994, Bronzezeit in Ostösterreich. – *Wissenschaftliche Schriftenreihe Niederösterreich* 98–101, Wien, St. Pölten.

NOVŠAK, M., L. ORENGO, Ph. FLUZIN in B. DJURIĆ 2006, *Trnava*. – Arheologija na avtocestah Slovenije 2, Ljubljana.

NOVŠAK, M., I. BEKLJANOV ZIDANŠEK in P. VOJAKOVIĆ 2017, Zaton predrimske naselbine na Tribuni. Razumevanje morebitne diskontinuitete poselitve med zadnjo fazo latenskega naselja in rimskim vojaškim taborom / The decline of the pre-Roman settlement at Tribuna. Deliberations on the possibility of settlement discontinuity between the final phase of the La Tène settlement and the Roman military camp. – V: B. Vičič in B. Županek (ur.), *Emona MM. Urbanizacija prostora – nastanek mesta / Emona MM. Urbanisation of space – beginning of a town*, Ljubljana, 9–52.

OMAN, D. 1981, Brinjeva gora 1953 (Obdelava prazgodovinske keramike). – *Arheološki vestnik* 32, 144–153.

ORTISI, S. 2008, Fibule del periodo medio e tardoimperiale. Fibule a ginocchio, con testa a forma di pelta, „Scharnierarnfibeln" e „Bügelknopffibeln". – V: M. Buora in S. Seidel (ur.), *Fibule antiche del Friuli*, Cataloghi e monografie archeologiche dei Civici musei di Udine 9, Udine, 42–45.

OTTOMANYI, K. 2015, Veränderungen des Töpferhandwerks in der ersten Hälfte 5. Jhs. anhand der Keramik der Befestigung Visegrád–Gizellamajor. – V: T. Vida (ur.), *Romania Gothica II. The Frontier World. Romans, Barbarians and Military Culture*, Budapest, 691–740.

OŽANIĆ, ROGULJIĆ, I. in A. RAIČKOVIĆ SAVIĆ (ur.) 2022, *Roads and Rivers, pots and potters in Pannonia. Interactions, analogies and differences*. – Zbornik Instituta za arheologiju 17, Zagreb, 159–170.

PAHIČ, S. 1957, *Drugo žarno grobišče v Rušah. / Das zweite Urnenfeld in Ruše*. – Razprave SAZU 4/3, Ljubljana.

PAHIČ, S. 1966, Keltske najdbe v Podravju / Keltenfunde im slowenischen Drauland. – *Arheološki vestnik* 17, 271–336.

PAHIČ S. 1972, *Pobrežje*. – Katalogi in monografije 6, Ljubljana.

PAHIČ, S. 1975, Maribor. – V: S. Gabrovec *et al.* (ur.), *Arheološka najdišča Slovenije*, Ljubljana, 304–307.

PAHIČ, S. 1979, Nekaj podatkov o grobi hišni lončenini ob južnem Pohorju. / Einige Angaben über die rauhwandige Hauskeramik aus den Fundorten am Südrand des Pohorje. – *Arheološki vestnik* 30, 388–425.

PAHIČ, S. 1980, Prvi podatki o grobi hišni lončenini z Brinjeve gore / Vorbericht über die grobe Hauskeramik von Brinjeva gora. – *Arheološki vestnik* 31, 89–112.

PAHIČ, S. 1985a, Meljski hrib pri Mariboru. – *Varstvo spomenikov* 27, 214–215.

PAHIČ, S. 1985b, *Brinjeva gora 1954*. – Doneski k pradavnini Podravja 2, Pokrajinski muzej Maribor, Maribor.

PAHIČ, V. 1988–1989, Žarno grobišče na Brinjevi gori / Das urnenfelderzeitliche Graberfeld von Brinjeva gora. – *Arheološki vestnik* 39–40, 181–215.

PAHIČ, S. 1991, *Moji poslednji pobreški grobovi*. – Doneski k pradavnini Podravja 6, Pokrajinski muzej Maribor, Maribor.

PARE, C. 1998, Beiträge zum Übergang von der Bronze- zur Eisenzeit in Mitteleuropa. – *Jahrbuch des Römisch-Germanischen Zentralmuseums Mainz* 45, 293–435.

PATEK, E. 1968, *Die Urnenfelderkultur in Transdanubien*. – Archaeologia Hungarica, s.n. 44, Budapest.

PAVLIN, P. in J. DULAR 2007, Prazgodovinska višinska naselja v Posavskem hribovju / Prehistoric hilltop settlements in the Posavje Hills. – *Arheološki vestnik* 58, 65–120.

PAVLOVIČ, D. 2011, La Tène farmsteads near Murska Sobota. – V: M. Guštin in M. Jevtić (ur.), *The Eastern Celts. The Communities between the Alps and the Black sea*, Analles Mediterranei, 83–89.

PETRU, S. in P. PETRU 1978, *Neviodunum (Drnovo pri Krškem)*. – Katalogi in monografije 15, Ljubljana.

PLESNIČAR GEC, L. 1972, *Severno emonsko grobišče*. – Katalogi in monografije 8, Ljubljana.

PLESNIČAR GEC, L. 1977, *Keramika emonskih nekropol*. – Dissertationes et monographiae 20, Ljubljana.

PLESTENJAK, A. 2010, *Gorice pri Turnišču*. – Arheologija na avtocestah Slovenije 23, Ljubljana.

PODGORŠEK, V. 2007, Nastanek prodišč in njihov pomen za izdelavo kamnitega orodja. – V: B. Lamut (ur.), *Kamen v davnini. Kamnine, fosili, kamnita orodja. Publikacija ob priložnostni razstavi*, Ormož, 21–23.

PREDAN, P. 2003, *Zaščitna arheološka izkopavanja na Zrkovski cesti-Kanalizacija*. – Slovenska Bistrica (poročilo o terenskih raziskavah).

PREŠEREN, D. (ur.) 2003, *Zemlja pod vašimi nogami: arheologija na avtocestah Slovenije: vodnik po najdiščih*. Dnevi evropske kulturne dediščine. – Ljubljana.

PRÖTTEL, P. M. 1996, Mediterrane Feinkeramikimporte des 2. bis 7. Jahrhunderts n. Chr. im Oberen Adriaraum und in Slowenien. – *Kölner Studien zur Archäologie der Römischen Provinzen* 2, Köln.

PUŠ, I. 1988–89, Bronastodobna naselbina pri Žlebiču / Eine bronzezeitliche Siedlung bei Žlebič. – *Arheološki vestnik* 39–40, 345–367.

QUARESMA, J. C. 2011, Chronologie finale de la sigillée africaine A à partir des contextes de Chãos Salgados (Mirobriga?): diférénces de facies entre Orient et Occident. – V: *LRFW* 1, 67–86.

RABENSTEINER, J. in C. BERG 2019, Humans and their Landscape. – V: M. Črešnar, S. Kiszter, M. Mele, K. Peitler in A. Vintar, *Plants – Animals – People. Lively archaeological landscapes of Styria and Northeastern Slovenia / Pflanzen – Tiere – Menschen. Lebendige archaologische Landschaften der Steiermark und Nordostsloweniens / Rastline – živali – ljudje*. Žive arheološke krajine avstrijske Štajerske in severovzhodne Slovenije. Schild von Steier. Beiheft 10, Graz, Ljubljana, 27–44.

RAVNIK, M. 2006, *Zaščitne raziskave Ančnikovega gradišča pri Jurišni vasi v letih od 1986 do 1994*. – Diplomska naloga, Oddelek za arheologijo, Filozofska fakulteta, Univerza v Ljubljani, Ljubljana.

RICE, P. M. 1987, *Pottery analysis. A source book*. – Chicago, London.

RIHA, E. 1990, *Der Römische Schmuck aus August und Kaiseraugst*. – Forschungen in Augst 10, Augst.

ROTH-RUBI, K. 2006, *Dangstetten III, Das Tafelgeschirr aus dem Militärlager von Dangstetten*. – Stuttgart.

SAGADIN, M. 2008, *Od Karnija do Kranja (From Carnium to Kranj)*. – Doktorska disertacija. Oddelek za arheologijo, Filozofska fakulteta, Univerza v Ljubljani, Ljubljana.

SCHINDLER KAUDELKA, E. 1975, *Die dünnwandige Gebrauchskeramik vom Magdalensberg*. – Kärntner Museumsschriften 58, Archäologische Forschungen zu den Grabungen auf dem Magdalensberg 3, Klagenfurt.

SCHINDLER KAUDELKA, E. 2022, Pannonische Glanztonware. A Special case in Central Europe or just a general pattern in Roman Pottery? – V: I. Ožanić, Roguljić in A. Raičković Savić (ur.), *Roads and Rivers, pots and potters in Pannonia. Interactions, analogies and differences*. Zbornik Instituta za arheologiju 17, Zagreb, 5–30.

SMOLNIK, R. 1994, *Der Burgstallkogel bei Kleinklein II. Die Keramik der vorgeschichtlichen Siedlung*. – Veröffentlichungen des Vorgeschichtlichen Seminars Marburg, Sonderband 9.

SOKOL, V. 1996, Nekropola kulture žarnih polja u Moravču kod Sesveta. – V: *Arheološka istraživanja u Zagrebu i zagrebačkoj regiji i arheologija i obnova*, Izdanja HAD 17, 29–38.

STRITAR, A. 1990, *Krajina, krajinski sistemi. Raba in varstvo tal v Sloveniji*. – Ljubljana.

STRMČNIK GULIČ, M. 1988–89, Bronastodobni naselitveni kompleks v Rabelčji vasi na Ptuju / Der bronzezeitliche Siedlungskomplex in Rabelčja vas auf Ptuj. – *Arheološki vestnik* 39/40, 147–170.

STRMČNIK GULIČ, M. 2003, Pobrežje pri Mariboru. – V: D. Prešeren (ur.), *Zemlja pod vašimi nogami: arheologija na avtocestah Slovenije: vodnik po najdiščih*, Ljubljana, 206–207.

STRMČNIK GULIČ, M. 2006, *Poročilo o arheoloških raziskavah na trasi avtoceste Slivnica–Pesnica, na odseku priključka Ptujska – priključek Zrkovska*. – Maribor (neobjavljeno poročilo).

STRMČNIK GULIČ, M., M. KAJZER in B. KRAMBERGER 2021, Gomile iz starejše železne dobe pod Poštelo. II. Velika gomila nad Razvanjem / Early Iron Age tumuli under Poštela. II. Large tumulus above Razvanje – V: B. Teržan in M. Črešnar (ur.), *Pohorsko Podravje pred tremi tisočletji: tradicija in inovativnost v pozni bronasti in starejši železni dobi / Pohorsko Podravje Three Millennia Ago: Tradition and Innovation in the Late Bronze and Early Iron Ages*, Katalogi in monografije 44, Ljubljana, 347–400.

SVOLJŠAK, D. in A. POGAČNIK 2002, *Tolmin, prazgodovinsko grobišče II. Razprave / Tolmin, Prehistoric cemetery II. Treatises*. – Katalogi in monografije 35, Ljubljana.

SYMES, S. A., C. W. RAINWATER, E. N CHAPMAN, D. R. GIPSON in A. L. PIPER 2008, Patterned Thermal Destruction of Human Remains in a Forensic Setting. – V: C. W. Schmidt in S. A. Symes (ur.), *The Analysis of Burned Human Remains*, London, 15–54.

SZILAS, G. 2002, Die Freilegung eines bronzezeitlichen Brunnens besonderen Typs in Dunakeszi. – *Budapest régiségei*. 36, 291–304.

ŠAVEL, I. 2009, *Pod Kotom – jug pri Krogu*. – Arheologija na avtocestah Slovenije 7, Ljubljana.

ŠKVOR JERNEJČIČ, B. 2014, *Žarna nekropola v Ljubljani in preobrazba ljubljanske skupine na prehodu iz bronaste v železno dobo*. – Doktorska disertacija. Oddelek za arheologijo, Filozofska fakulteta, Univerza v Ljubljani, Ljubljana.

TECCO HVALA, S. 2012, *Magdalenska gora. Družbena struktura in grobni rituali železnodobne skupnosti / Social structure and burial rites of the Iron Age community*. – Opera Instituti Archaeologici Sloveniae 26, Ljubljana.

TERŽAN, B. 1984, O jantarju z Debelega vrha nad Pregradom (The Amber from Debeli vrh above the Village of Pregrad). – *Arheološki vestnik* 35, 110–118.

TERŽAN, B. 1990, *Starejša železna doba na Slovenskem Štajerskem / The Early Iron Age in Slovenian Styria*. – Katalogi in monografije 25, Ljubljana.

TERŽAN, B. 1995, Stand und Aufgaben der Forschungen zur Urnenfelderzeit in Jugoslawien. – V: *Beiträge zur Urnenfelderzeit nördlich und südlich der Alpen*, Römisch-Germanisches Zentralmuseum, Monographien 35, 323–372.

TERŽAN, B. 1996a, Sklepna beseda (Conclusion). – V: B. Teržan (ur.), *Depojske in posamezne kovinske najdbe bakrene in bronaste dobe na Slovenskem / Hoards and Individual Metal Finds from the Eneolithic and Bronze Ages in Slovenia*, Katalogi in monografije 30, 243–258.

TERŽAN, B. 1996b, Weben und Zeitmessen im südostalpinen und westpannonischen Gebiet. – V: E. Jerem in A. Lippert (ur.), *Die Osthallstattkultur, Akten des Internationalen Symposiums, Sopron, 10.–14. Mai 1994*, Archaeolingua 7, Budapest, 507–536.

TERŽAN, B. 1999, An Outline of the Urnfield Culture Period in Slovenia / Oris obdobja kulture žarnih grobišč na Slovenskem. – *Arheološki vestnik* 50, 97–143.

TERŽAN, B. 2008 (2010), Stiške skice. – V: S. Gabrovec in B. Teržan (ur.), *Stična II/2, Gomile starejše železne dobe, Razprave / Grabhügel aus der Älteren Eisenzeit, Studien*. Katalogi in monografije 38, Ljubljana, 189–325.

TERŽAN, B. 2021a, Gračič pod Brinjevo goro – Nekropola kulture žarnih grobišč. III. Kronološki oris / Gračič below Brinjeva gora – A necropolis of the Urnfield Period. III. Chronological outline. – V: B. Teržan in M. Črešnar (ur.), *Pohorsko Podravje pred tremi tisočletji: tradicija in inovativnost v pozni bronasti in starejši železni dobi / Pohorsko Podravje Three Millennia Ago: Tradition and Innovation in the Late Bronze and Early Iron Ages*, Katalogi in monografije 44, Ljubljana, 299–328.

TERŽAN, B. 2021b, Kronološki oris gomil 13 in 14 iz Pivole ter Velike gomile nad Razvanjem / Chronological outline of Tumuli 13 and 14 from Pivola and the Great tumulus. – V: B. Teržan in M. Črešnar (ur.), *Pohorsko Podravje pred tremi tisočletji: tradicija in inovativnost v pozni bronasti in starejši železni dobi / Pohorsko Podravje Three Millennia Ago: Tradition and Innovation in the Late Bronze and Early Iron Ages*, Katalogi in monografije 44, Ljubljana, 423–468.

TERŽAN, B. in M. ČREŠNAR 2014, Poskus absolutnega datiranja starejše železne dobe na Slovenskem. – V: B. Teržan in M. Črešnar (ur.), *Absolutno datiranje bronaste in železne dobe na Slovenskem / Absolute dating of Bronze and Iron Ages in Slovenia*, Katalogi in monografije 40, Ljubljana, 703–724.

TERŽAN, B. in M. ČREŠNAR, 2021, Sklepna beseda. Pohorsko Podravje v pozni bronasti in starejši železni dobi / Conclusion. The Pohorsko Podravje region during the Late Bronze and Early Iron Ages. – V: B. Teržan in M. Črešnar (ur.), Pohorsko Podravje pred tremi tisočletji: tradicija in inovativnost v pozni bronasti in starejši železni dobi / Pohorsko Podravje Three Millennia Ago: Tradition

and Innovation in the Late Bronze and Early Iron Ages, Katalogi in monografije 44, 561–583.

TICA, G. in B. DJURIĆ 2007, *Šmatevž*. – Arheologija na avtocestah Slovenije 4, Ljubljana.

TIEFENGRABER, G. 2007, Zum Stand der Erforschung der Mittel- und Spätbronzezeit in der Steiermark, Weststmk. – V: G. Tiefengraber (ur.), *Studien zur Mittel- und Spätbronzezeit am Rande der Südostalpen*. Universitätsforschungen für prähistorische Archäologie 148, Bonn, 67–113.

TIEFENGRABER, G. 2011, The „oppidum Celeia". – V: M. Guštin in M. Jevtić (ur.), *The Eastern Celts. The Communities between the Alps and the Black sea,* Analles Mediterranei, 91–98.

TOLAR, T. 2015, Analiza rastlinskih makroostankov. – V: L. Grahek, *Orehova vas*. Arheologija na avtocestah Slovenije 46, 341–345.

TOMANIČ JEVREMOV, M. 1988–1989, Žarno gorišče v Ormožu. – *Arheološki vestnik* 39–40, 277–304.

TOMANIČ JEVREMOV, M. 2001, The „Urbanization" of Ormož and the cemeteries / Die „Urbanisierung" von Ormož und die Gräberfelder. – V: A. Lippert (ur.), *Die Drau-, Mur- und Raab-Region im 1.vorchristlichen Jahrtausend, Akten des Internationalken und Interdisziplinären Symposiums vom 26. bis 29. April 2000 in Bad Radkersburg,* Universitätsforschungen zur prähistorischen Archäologie 78, Bonn, 191–205.

TOMANIČ JEVREMOV, M. in M. GUŠTIN 1996, Keltska lončarska peč s Spodnje Hajdine pri Ptuju / A Celtic pottery kiln from Spodnja Hajdina near Ptuj. – *Arheološki vestnik* 47, 267–278.

TOMAŽIČ, S. in S. OLIĆ, *Šiman pri Gotovljah*. – Arheologija na avtocestah Slovenije 9, Ljubljana.

VELUŠČEK, A. 1996, Kostel, prazgodovinska naselbina / Kostel, prähistorische Siedlung. – *Arheološki vestnik* 47, 55–134.

VELUŠČEK, A. 2002, *Pobrežje Ia in Ib, 2000 in 2001. Poročilo o zaščitnih arheoloških izkopavanjih.* – Maribor (neobjavljeno poročilo).

VERBIČ, T. 1998, *Poročilo o geološkem pregledu arheološkega najdišča Rogoza.* – Ljubljana (neobjavljeno poročilo).

VIČIČ, B. 1994, Zgodnjerimsko naselje pod Grajskim gričem v Ljubljani. Gornji trg 30, Stari trg 17 in 32 / Die frührömische Siedlung unterhalb des Schloßbergs in Ljubljana. Gornji trg 30, Stari trg 17 und 32. – *Arheološki vestnik* 45, 25–53.

VIDRIH PERKO, V. 2006, Keramično gradivo. – V: I. Lazar (ur.), *Ilovica pri Vranskem.* Arheologija na avtocestah Slovenije 1, Ljubljana, 86–247.

VINSKI-GASPARINI, K. 1973, *Kultura polja sa žarama u sjevernoj Hrvatskoj (Die Urnenfelderkultur in Nordkroatien).* – Monografije 1, Zagreb.

VOJAKOVIĆ, P., I. BEKLJANOV ZIDANŠEK in B. TOŠKAN 2019, Poznorepublikanski Navport: območje Stare pošte / Late Republican Nauportus: the Stara pošta site. – *Arheološki vestnik* 70, 93–126.

WAHL, J. 2008, Investigations on Pre-Roman and Roman Cremation Remains from Southwestern Germany: Results, Potentialities and Limits. – V: C. W. Schmidt in S. A. Symes (ur.), *The Analysis of Burned Human Remains*, London, 145–161.

WALKER, P. L., K. W. P. MILLER in R. RICHMAN 2008, Time, Temperature, and Oxygen Availability: An Experimental Study of the Effects of Environmental Conditions on the Color and Organic Content of Cremated Bone. – V: C. W. Schmidt in S. A. Symes (ur.), *The Analysis of Burned Human Remains*, London, 129–135.

WALKER, R. 1986, Resistance meter RM15-D, Manual – *Geoscan Research l.t.d.*

WARREN, M. W. in W. R. MAPLES 1997, The Anthropometry of Contemporary Commercial Cremation. – *Journal of Forensic Sciences* 42 (3), 417–423.

ZABEHLICKY SCHEFFENEGGER, S. 1992, Terra sigillata tardo-padana. – *Rei Cretariae Romanae Fautorum Acta* 31–32, 415–443.

ZABEHLICKY SCHEFFENEGGER, S. 1998, Dreifuss-schüsseln mit Töpfermarken vom Magdalensberg. – *Rei Cretariae Romanae Fautorum Acta* 35, 127–132.

ŽERJAL, T. 2018, Keramični skupek vile rustike Polje pri Vodicah. – V: M. Janežič, T. Mulh, G. Rutar in B. Nadbath (ur.), *Nova odkritja med Alpami in Črnim morjem: rezultati raziskav rimskodobnih najdišč v obdobju med leti 2005 in 2015. Zbornik 1. Mednarodnega arheološkega simpozija, Ptuj, 8. in 9. oktober 2015: in memoriam Iva Mikl Curk.* – Monografije CPA 6, Ljubljana, 281–301.

ŽERJAL, T. 2020, Keramika. – V: T. Žerjal in M. Novšak, *Šolarice pri Spodnjih Škofjah I/II*. Arheologija na avtocestah Slovenije 86, Ljubljana.

ŽLEBNIK, L. 1982, Hidrogeološke razmere na Dravskem polju. – *Geologija* 25/1, 151–164.

ŽNIDARČIČ, M. in P. MIOČ 1989, *Tolmač Osnovne geološke karte 1:100.000, lista Maribor in Leibniz*. – Beograd.

10 Katalog stratigrafskih enot

Bine Kramberger, Mira Strmčnik Gulič, Matija Črešnar

V katalogu predstavljamo arheološko najpomembnejše stratigrafske enote arheološkega najdišča Pobrežje, ki dokazujejo rabo tega prostora v različnih arheoloških obdobjih. Predstavljene so najprej po tipu ostankov, torej najprej grobova in potencialni grob, nato naselbinske ostaline, razdeljene po kronološkem zaporedju. Znotraj posameznega obdobja so razvrščene po sektorjih, in sicer od severa proti jugu. Najprej sta tako predstavljena grob in skupek keramike oz. morebitni grob iz srednje ali pozne bronaste dobe ter grob iz starejše železne dobe. Sledijo stavbe, jame, strukture, skupki keramike, groblje in plasti iz pozne bronaste dobe, za njimi rimskodobne jame in groblje, jama iz poznoantičnega oziroma zgodnjesrednjeveškega obdobja. Osnovne stratigrafske plasti z najdbami iz različnih obdobij so opisane v ločenem poglavju (glej Poglavje 4).

Pred številčno oznako sektorjev in stratigrafskih enot, ki so bili raziskani v letih 2005 in 2006, smo dodali črko S (npr. sek. S27, SE S1), da ne bi prihajalo do podvajanja oznak. Risbe posameznih stratigrafskih enot, usmerjenih proti severu, v merilih 1 : 20, 1 : 50 in 1 : 100, risbe tlorisov stavb v merilih 1 : 100 in 1 : 200 so navedena v oklepajih za oznakami stratigrafskih enot.

Fotografije stratigrafskih enot in kontekstov se lahko zaradi različnih okoliščin (različna usmerjenost, prikaz različnih faz odkritja oz. izkopavanja itd.) dozdevno razlikujejo od izrisa.

Okrajšave

sek. sektor
kv. kvadrant
SE stratigrafska enota
vel. velikost
pr. premer
gl. globina
š. širina

Legenda

keramika
kamen

10.1 Grobovi

10.1.1 Srednja ali začetek pozne bronaste dobe

Grob 2 (SE 817) (M 1 : 20)

Grob 2 je bil odkrit v sek. 25, kv. 457. Ovalno oblikovana grobna jama, vkopana v sterilno geološko osnovo (SE 2A), je bila velika 0,66 × 0,5 m ter ohranjena do globine 0,35 m. V njej so bili odkriti temno rjava sipka zemlja z žganino in s kalciniranimi človeškimi skeletnimi ostanki ter odlomki petih različnih keramičnih posod: večje amfore, ki je prav tako vsebovala žganino in kalcinirane kosti (**G3**), skodele z ročajem (**G4**), še ene slabše ohranjene skodele (**G5**), posodice na nogi (**G2**) in manjše amfore (**G1**). Za rezultate analize skeletnih ostankov glej Poglavje 7.2.

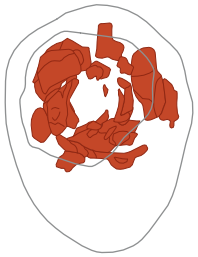



Skupek keramike (SE S1244; grob?) (M 1 : 20)

V sek. S26, kv. 3834 so bili na dnu ornice odkriti številni odlomki dna in ostenja pitosa s tunelastim ročajem (**G6**). Razpršeni so bili na površini nepravilnega tlorisa, skupne velikosti 0,22 × 0,28 m ter globine 0,13 m. Sledov vkopa ni bilo. V neposredni bližini skupka je bil odkrit skupek keramike SE S1238.



10.1.2 Starejša železna doba

Grob 1 (SE 1151) (M 1 : 20)

Grob 1 je bil odkrit v sek. 1, kv. 26. Grobna jama, vkopana v kulturno plast (SE 3), je imela ovalno obliko ter je bila velika 0,71 m × 0,62 m. Sipka črna zemlja v grobu je vsebovala žganino s kalciniranimi kosti, od najdb pa odlomke keramičnega lonca z držaji (**G7**), keramično vretence (**G11**), bronasto zapestnico (**G8**) in dve drobni stekleni jagodi (**G9–G10**).

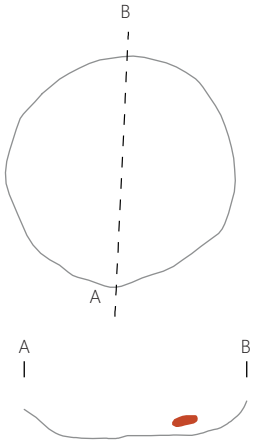



10.2 Naselbinske ostaline iz pozne bronaste dobe

Stavba 1 (M 1 : 200)

Stavba 1 je bila odkrita v skrajnem severovzhodnem delu izkopnega polja, natančneje v sek. 1, kv. 25–26, 31–32, in v sek. 2, kv. 22–24, 33–36, 51–52. Bila je pravokotne oblike, zgrajena v sohasti tehniki (jame za sohe SE 150, SE 156, SE 167, SE 169–170, SE 172–174, SE 176–178, SE 1107–1110, SE 1117, SE 1124–1125, SE 1128–1129, SE 1139, SE 1141 in SE 1177; morda tudi SE 1113) ter usmerjena v smeri severozahod–jugovzhod. V dolžino je merila okoli 21,2 m, v širino pa okoli 3,8 m.

K stavbi spadata tudi večja jama (SE 153) s keramiko (SE 153b = SE 153c), ki je ležala v vrsti z jamami za sohe v severovzhodni stranici stavbe, in skupek keramike (SE 155) ob jami za soho SE 169. V bližini stavbe so bili tlakovana površina SE 1106 s prazgodovinskimi jamami (SE 1142, SE 1444, SE 1146–1149), skupek prazgodovinske keramike (SE 154) ter jame za sohe (SE 1115, SE 1142, SE 1150, SE 193, SE 196, SE 171, SE 179, SE 186, SE 1102, SE 1103).

Stavba je bil postavljen tik nad strmo ježo na robu prodnate dravske terase. Sondirana je bila tudi ježa na robu terase, ki se strmo spušča v smeri proti reki Dravi, vendar pa so bili rezultati sondiranj negativni, kar pomeni, da ta ni bila poseljena oziroma predstavlja njen rob najverjetneje tudi skrajni severni rob prazgodovinske naselbine.

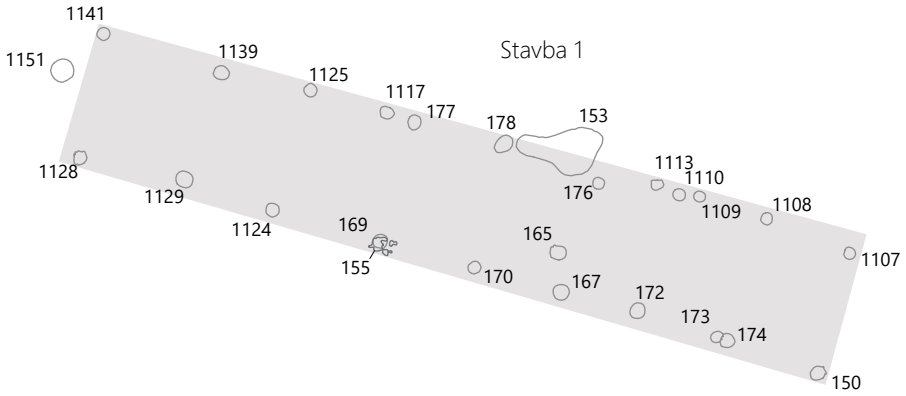



SE 1141 – jama za soho

Jama je bila odkrita v sek. 1, kv. 3. Bila je skoraj okroglega tlorisa (vel. 0,38 × 0,35 m), v njej pa so bili odkriti kamni. Jama je najverjetneje služila za soho v severozahodnem vogalu stavbe 1.



SE 1128 – jama za soho

Jama, ki je najverjetneje služila za soho jugozahodnega vogala stavbe 1, je bila odkrita v sek. 1, kv. 26. Bila skoraj okroglega tlorisa (vel. 0,42 × 0,37 m), v njej pa so bili kamni.



SE 1139 – jama za soho

Jama za soho na daljši severovzhodni stranici stavbe se je nahajala 2,93 m od jame za soho SE 1141 in je bila skoraj okroglega tlorisa (vel. 0,42 × 0,38 m).



SE 1129 – jama za soho

Jama, ki je najverjetneje služila za soho daljše jugozahodne stranice stavbe 1, se je nahajala 2,44 m od jame za soho SE 1141 in je bila skoraj okroglega tlorisa (vel. 0,46 × 0,43 m). V njej sta bila odkrita dva večja kamna.



SE 1125 – jama za soho

Jama se je nahajala dobra 2 m od jame za soho SE 1139 in je bila okroglega tlorisa (pr. 0,36 m). Ob robu jame so se nahajali kamni, en večji kamen pa je bil odkrit tudi v neposredni bližini. Jama je najverjetneje služila za soho v daljši severovzhodni stranici stavbe 1.



SE 1124 – jama za soho

Jama, ki je najverjetneje služila za soho daljše jugozahodne stranice stavbe 1, se je nahajala dobra 2 m od jame za soho SE 1129. Bila je okroglega tlorisa (pr. 0,37 m). V jami so bili odkriti kamni, nekaj kamnov pa je bilo tudi v njeni bližini.



SE 1117 – jama za soho

Jama, ki je najverjetneje služila za soho daljše severovzhodne stranice stavbe 1, se je nahajala 1,8 m od jame za soho SE 1125. Bila je ovalnega tlorisa (vel. 0,44 × 0,38 m). V jami so bili odkriti trije prazgodovinski keramični odlomki in venec kamnov. Nekaj kamnov je bilo tudi tik ob jami.



SE 177 – jama za soho (M 1 : 20)

Jama se je nahajala manj kot 0,3 m od jame za soho SE 1117 in je bila okroglega tlorisa (pr. 0,37 m). V njej so bili odkriti trije prazgodovinski keramični odlomki (**G24–G26**) in nekaj večjih kamnov. Jama je najverjetneje služila za soho daljše severovzhodne stranice stavbe 1.



SE 169 – jama za soho in SE 155 – skupek keramike (M 1 : 20)

Jama, ki je najverjetneje služila za soho v daljši jugozahodni stranici stavbe 1, se je nahajala 2,47 m od jame za soho SE 1124 in je bila okroglega tlorisa (pr. 0,39 m). V jami so bili odkriti kamni, trije prazgodovinski keramični odlomki, pa tudi en novodobni. Ob jami in deloma nad njo je bil na površini nepravilnega tlorisa (vel. 0,64 × 0,46 m) odkrit skupek sestavljen iz 2štiri prazgodovinskih keramičnih odlomkov, 5 odlomkov prežganega stenskega ometa in nekaj kamnov.



SE 178 – jama za soho

Jama se je nahajala 2,03 m od jame za soho SE 177 in je najverjetneje služila za soho v daljši severovzhodni stranici stavbe 1. Bila je ovalnega tlorisa (vel. 0,53 × 0,35 m), v njej pa so bili odkriti trije prazgodovinski keramični odlomki in številni kamni.



SE 170 – jama za soho

Jama se je nahajala 2,12 m od jame za soho SE 169 in je najverjetneje služila za soho daljše jugozahodne stranice stavbe 1. Bila je okroglega tlorisa (pr. 0,36 m). V njej so bili odkriti kamni in šest prazgodovinskih keramičnih odlomkov (**G30**), več kamnov pa se je nahajalo tudi tik ob jami.

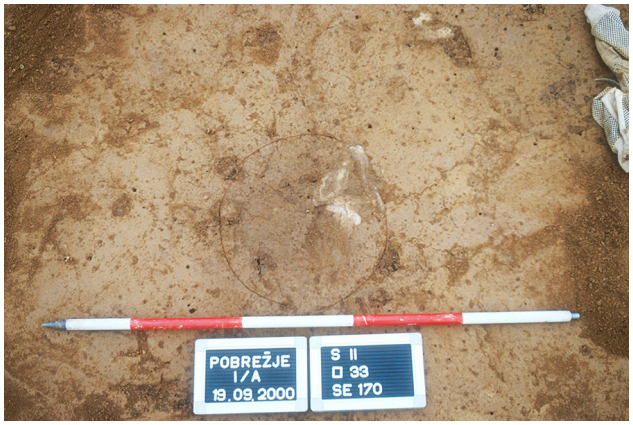

SE 176 – jama za soho

Jama se je nahajala 2,24 m od jame za soho SE 178 in je najverjetneje služila za soho v daljši severovzhodni stranici stavbe 1. Bila je okroglega tlorisa (pr. 0,33 m), v njej pa so bili odkriti kamni.



SE 153 – jama in SE 153b = SE 153c – skupek keramike (M 1 : 20)

Jama hruškastega tlorisa (vel. 2,36 × 1,31 m) se je nahajala med jamama SE 178 in SE 176. V njej so bili odkriti številni kamni in 51 prazgodovinskih keramičnih odlomkov (med njimi **G18–G20**). Nad jamo so bili kamenje in skupek 21 prazgodovinskih keramičnih odlomkov SE 153b = SE 153c (med njimi **G13–G17, G21–G22**). Skupek keramike in kamenja je širil tudi izven jame SE 153 in je segal vse do jame za soho SE 176.





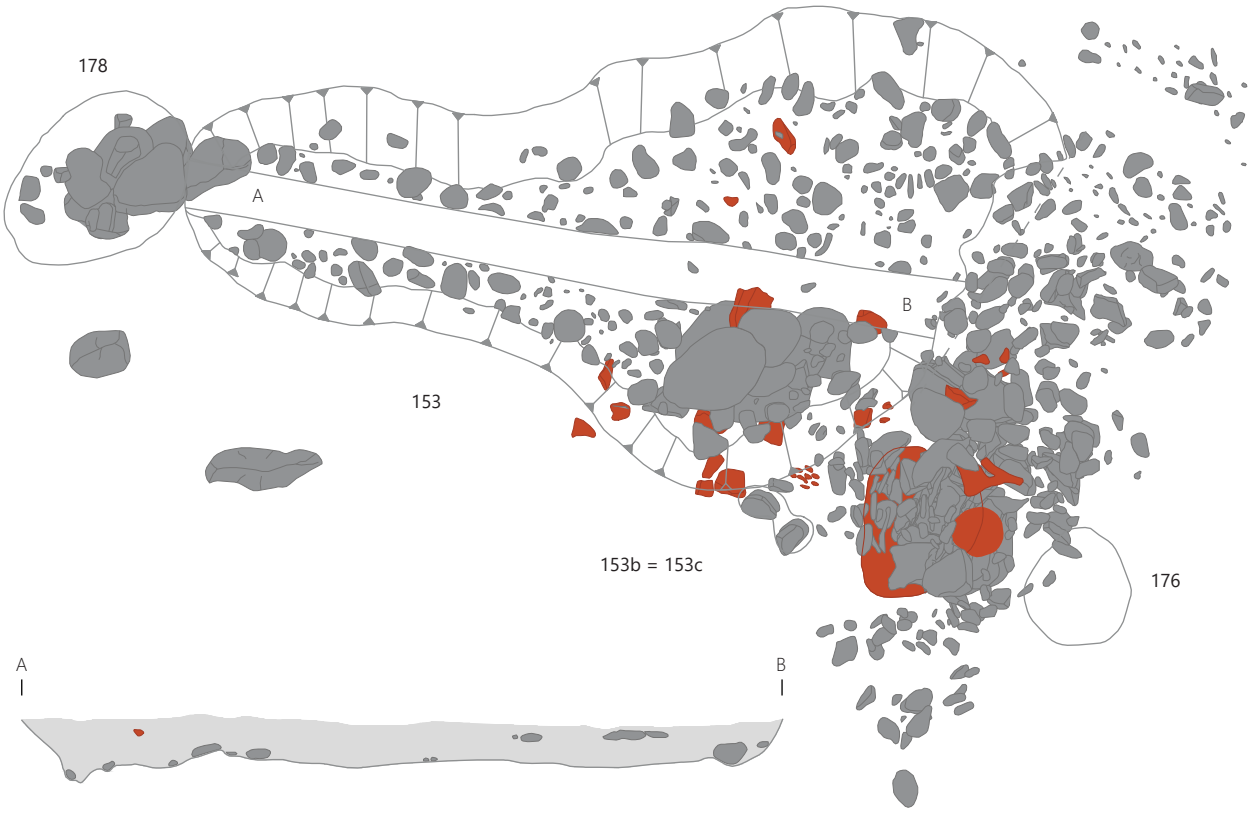

SE 156 – jama za soho

Jama za soho se je nahajala v notranjosti stavbe 1 in je bila okroglega tlorisa (pr. 0,40 m). Na njenem robu so bili odkriti kamni.



SE 167 – jama za soho (M 1 : 20)

Jama, ki je najverjetneje služila za soho daljše jugozahodne stranice stavbe 1, se je nahajala 1,91 m od jame za soho SE 170. Bila je okroglega tlorisa (pr. 0,42 m), v njej pa so bili odkriti kamni in deset prazgodovinskih keramičnih odlomkov (med njimi G27–G28).

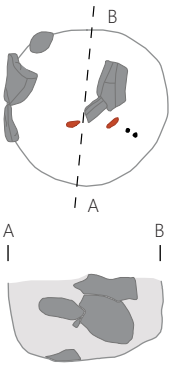



SE 1110 – jama za soho

Jama za soho se je nahajala 1,74 m od jame za soho SE 176 in je bila skoraj okroglega tlorisa (vel. 0,30 × 0,28 m). V jami so bili odkriti trije odlomki prežganega stenskega ometa. Jama je najverjetneje služila za soho v daljši severovzhodni stranici stavbe 1.



SE 1113 – jama za soho

Jama za soho se je nahajala le 0,29 m od jame za soho SE 1110 in je bila v vrsti z jamami za sohe severovzhodne stranice stavbe 1. Bila je ovalno – oglatega tlorisa (vel. 0,34 × 0,24 m), v njej pa je bilo odkrito oglje in košček stekla. Zaradi ovalno-oglate oblike jame in stekla ni mogoče izključiti možnosti, da je jama mlajša od stavbe 1.



SE 1109 – jama za soho

Jama, ki je najverjetneje služila za soho v daljši severovzhodni stranici stavbe, se je nahajala le 0,22 m od jame za soho SE 1110. Bila je skoraj okroglega tlorisa (vel. 0,32 × 0,29 m), v njej pa je bilo odkrito oglje.



SE 172 – jama za soho

(M 1 : 20)

Jama, ki je najverjetneje služila za soho v daljši jugozahodni stranici stavbe, se je nahajala 1,67 m od jame za soho SE 167 in je bila okroglega tlorisa (pr. 0,42 m). V jami je bilo odkritih 20 keramičnih odlomkov (med njimi G23).

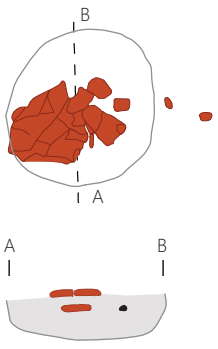



SE 1108 – jama za soho

Jama za soho se je nahajala 1,43 m od jame za soho SE 1109 in je bila okroglega tlorisa (pr. 0,32 m). Vsebovala je sedem prazgodovinskih keramičnih odlomkov, kamen in dva odlomka prežganega stenskega ometa. Jama je najverjetneje služila za soho daljše severovzhodne stranice stavbe 1.



SE 173 – jama za soho

Jama se je nahajala 1,83 m od jame za soho SE 172. Bila je skoraj okroglega tlorisa (vel. 0,34 × 0,30 m). Najverjetneje je služila za soho daljše jugozahodne stranice stavbe 1.

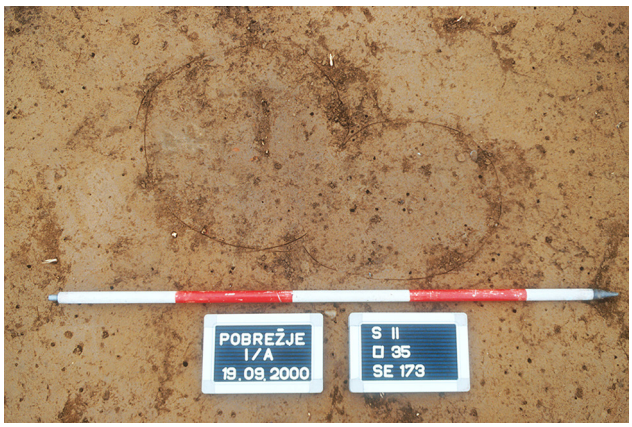

SE 174 – jama za soho

Jama skoraj okroglega tlorisa (vel. 0,40 × 0,36 m) je bila v stiku z jamo za soho SE 173. V njej je bilo odkritih 9 prazgodovinskih keramičnih odlomkov, pa tudi dva kosa železa. Jama je najverjetneje služila za soho daljše jugozahodne stranice stavbe 1.



SE 1107 – jama za soho

Jama se je nahajala 2,09 m od jame za soho SE 1108. Bila je ovalnega tlorisa (vel. 0,41 × 0,32 m), vsebovala pa je 5 praz3 godovinskih keramičnih odlomkov in večjo količino oglja. Jama je najverjetneje služila za soho v severovzhodnem vogalu stavbe 1.



SE 150 – jama za soho (M 1 : 20)

Jama, ki je bila na terenu označena tudi kot SE 194, se je nahajala 2,16 m od jame za soho SE 174 in je najverjetneje služila za soho v jugovzhodnem vogalu stavbe 1. Bila je ovalnega tlorisa (vel. 0,41 m × 0,35 m). V jami so bili odkriti kamni in keramični odlomki (med njimi **G12**), nekaj kamnov in odlomkov prazgodovinskih posod pa se je nahajalo tudi tik ob jami.



SE 1106 – tlak ob stavbi 1 (M 1 : 50)

Tlak SE 1106 se je ohranil kot groblja sestavljena iz večjih in manjših prodnikov ter lomljencev, tesno položenih drug ob drugem na površino nepravilnega tlorisa, velikosti 9,53 × 3,56 m. Nahajal se je tik ob jugovzhodnem vogalu stavbe 1, v sek. 1, kv. 27–28, 29–31. Med kamni so bili odkriti brusni kamen (**G208**), večja količina prežganega stenskega ometa (997 kosov), številni odlomki prazgodovinskih keramičnih posod (4659 kosov; med njimi **G31–G203, G205**), odlomki keramične uteži (**G204**), 2 odlomka svitka (**G206–G207**), 2 rimskodobna keramična odlomka, 2 recentna in 2 odlomka opeke. Pod njim se je nahajalo več srednje velikih jam (SE 1146–1149, SE 1144 in SE 1142), na severovzhodnem robu tlaka pa še vrsta treh jam za sohe (SE 1145, SE 1143 in SE 1150) z odlomki ostenj prazgodovinskih keramičnih posod in z drobci oglja.



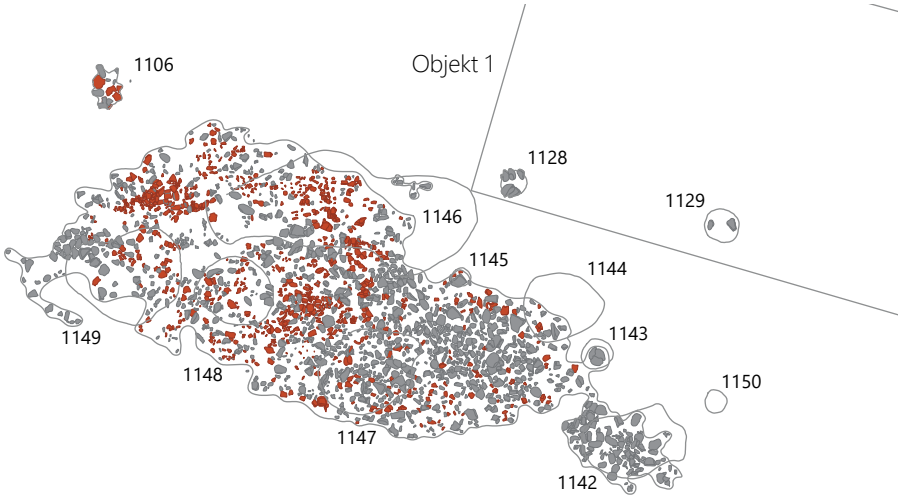

SE 1142 – jama ob stavbi 1 (M 1 : 20)
Jama je bila odkrita v sek. 1, kv. 31. Bila je nepravilnega tlorisa (vel. 1,37 × 0,94 m). V njej je bila rjava zemlja, ki je vsebovala tri odlomke ostenj prazgodovinskih posod.

SE 1144 – jama ob stavbi 1 (M 1 : 20)
Odkrita je bila v sek. 1, kv. 31. Bila je ovalnega tlorisa (vel. 1,03 × 0,93 m), v njej pa je bila rjava zemlja, ki je vsebovala sedem prazgodovinskih keramičnih odlomkov (med njimi G209–G210).

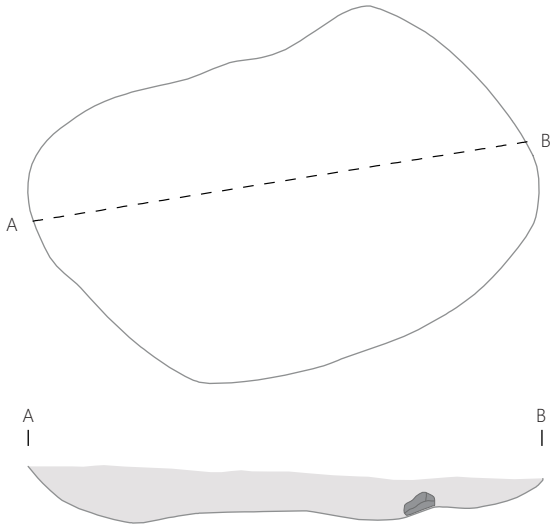

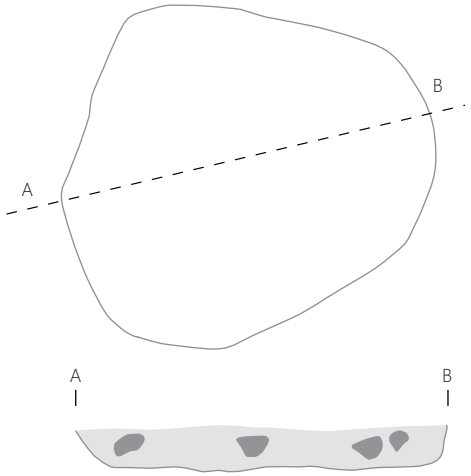

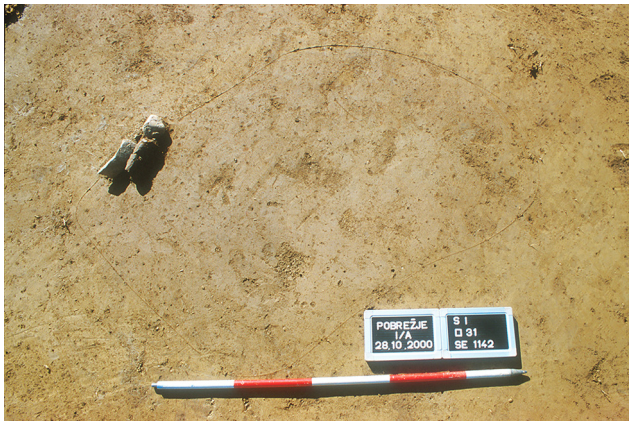



SE 1146 – jama ob stavbi 1 (M 1 : 50)

Jama je bila odkrita v sek. 1, kv. 26–27, 30–31. Bila je nepravilnega tlorisa (vel. 3,62 × 1,53 m), vsebovala pa je 81 prazgodovinskih keramičnih odlomkov (med njimi **G211–G220**), drobce oglja, manjše kamne ter sedem odlomkov prežganega stenskega ometa.

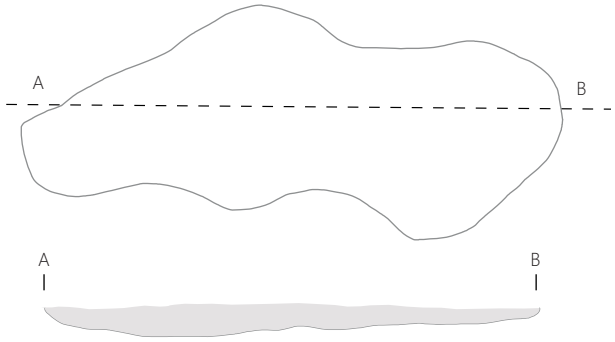



SE 1147 – jama ob stavbi 1 (M 1 : 50)

Odkrita je bila v sek. 1, kv. 30. Bila je ovalnega tlorisa (vel. 1,28 × 1,04 m). Čvrsta rjava zemlja v jami je vsebovala oglje, odlomke prežganega stenskega ometa in prazgodovinsko keramiko. Skupaj je bilo v jami odkritih 53 prazgodovinskih keramičnih odlomkov (med njimi **G221–G222**) ter 9 odlomkov prežganega stenskega ometa.

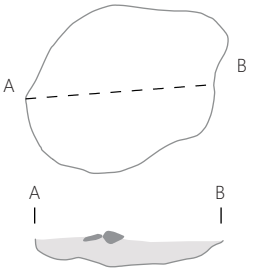



SE 1148 – jama ob stavbi 1 (M 1 : 50)

Odkrita je bila v sek. 1, kv. 30. Bila je skoraj okroglega tlorisa (vel. 0,98 × 0,96 m). V njej se je nahajala čvrsto rjava zemlja z drobci oglja, kamni, dvema odlomkoma prežganega stenskega ometa in prazgodovinskimi keramičnimi odlomki (58; med njimi **G223–G224**).

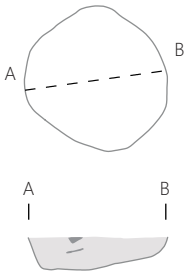



SE 1149 – jama ob stavbi 1 (M 1 : 50)

Nahajala se v sek. 1, kv. 27-30. Bila je ovalnega tlorisa (vel. 1,88 m × 1,63 m), v njej pa je bilo odkritih 29 prazgodovinskih keramičnih odlomkov (med njimi **G225–227**) ter odlomek prežganega stenskega ometa.

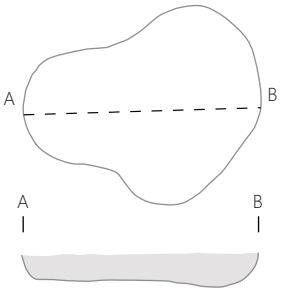

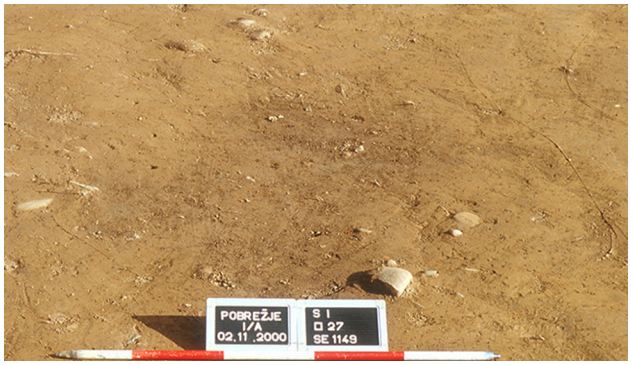

SE 1145, SE 1143, SE 1150 – vrsta treh jam za sohe

Vrsta treh manjših jam, ki so najverjetneje služile za sohe, je bila odkrita v sek. 1, kv. 31, na severovzhodnem robu tlaka SE 1106. Jame so bile skoraj okroglega tlorisa (pr. 0,24 m, 0,40 m in 0,31 m). Vse so vsebovale oglje in kamne, v jamah







SE 1143 in SE 1150 pa so bili odkriti tudi posamični odlomki prazgodovinskih posod.

SE 1102 – jama za soho (M 1 : 20)

Jami za soho ste se stikali v sek. 2, kv. 5 in sta bili ovalnega tlorisa (skupna vel. 0,62 m × 0,35 m). Zemlja v obeh jamah je bila enotna, v njej pa sta bila pridobljena prazgodovinski keramični odlomek (**G228**) in odlomek prežganega stenskega ometa.

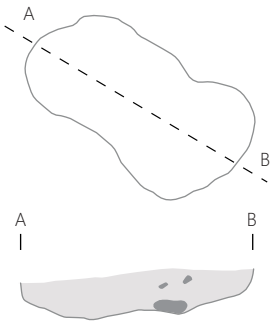



SE 151 in SE 151b – skupek keramike (M 1 : 20)

Skupek dveh različnih poznobronastodobnih keramičnih posod (**G235–G236**) je bil odkrit v sek. 2, kv. 38, na površini ovalnega tlorisa (skupna vel. 0,62 × 0,43 m). Nahajal se je približno na polovici poti med stavbo 1 in stavbo 2. Sledov vkopa ni bilo odkritih.

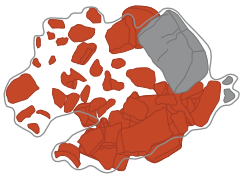



SE 154 – skupek keramike (M 1 : 20)

Skupek, sestavljen iz 60 keramičnih odlomkov (med njimi **G229–G234**), številnih kamnov in 2 odlomkov prežganega stenskega ometa, je bil odkrit v sek. 2, kv. 54, in sicer na površini nepravilnega tlorisa (skupna vel. 1,5 × 1,0 m). Morda gre za ostanke tlakovane površine, podobno kot v primeru sosednje SE 1106.



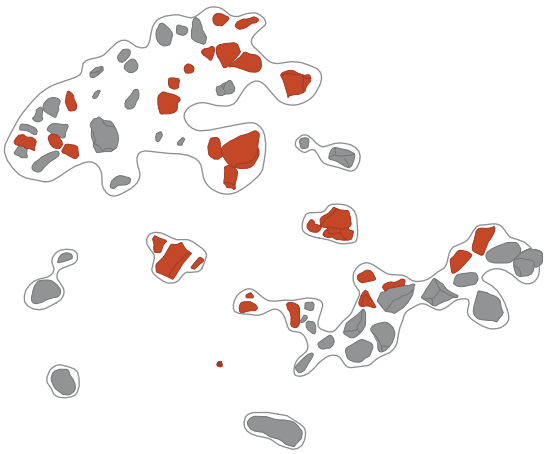

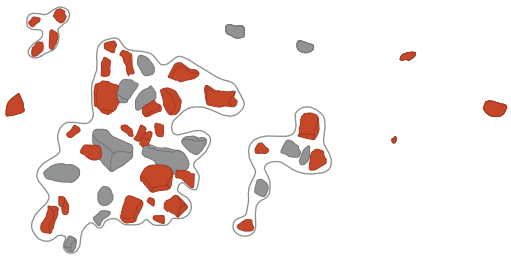

Stavba 2 (M 1 : 100)

Južno od stavbe 1, v sek. 2, kv. 52–54 in sek. 5, kv. 61–63, 81–83, je bilo po odstranitvi kulturne plasti odkritih 12 jam za sohe, ki bi jih lahko glede na podlagi njihove razporeditve v prostoru, obravnavali kot ostanke okoli 6,7 × 6 m velike pravokotne stavbe. Zaradi manjšega števila jam za sohe in njihove drugačne razporeditve se zdi, da je bila njegova konstrukcija drugačna kot pri stavbi 1. Dobro vidna je predvsem severovzhodna stranica, kjer je bilo v vrsti od severozahoda proti jugovzhodu odkritih pet jam za sohe (SE 1130, SE 1112, SE 1237–1238, SE 1216). Severno od te linije sta se nahajali še dve jami za sohi (SE 166, SE 168), ki sta bili približno enako oddaljeni od domnevne severovzhodne stranice, in zato morda predstavljata sledove nadstreška, prislonjenega ob steno stavbe ali ostanke konstrukcije ob njenem vhodu. V preostalih stranicah stavbe je bilo jam za sohe manj (SE 297, SE 1116, SE 1232, SE 1236, SE 1240, SE 1249).

Prazgodovinske keramične najdbe so bile odkrite v jami za soho SE 1240 in v dveh skupkih keramike znotraj domnevnega tlorisa stavbe (SE 277 in SE 278). Odlomki prazgodovinskih posod so bili odkriti tudi v bližini stavbe, v že omenjenem skupku keramike SE 154 in nad dvema tlakovanima površinama (SE 1201 in SE 1202).



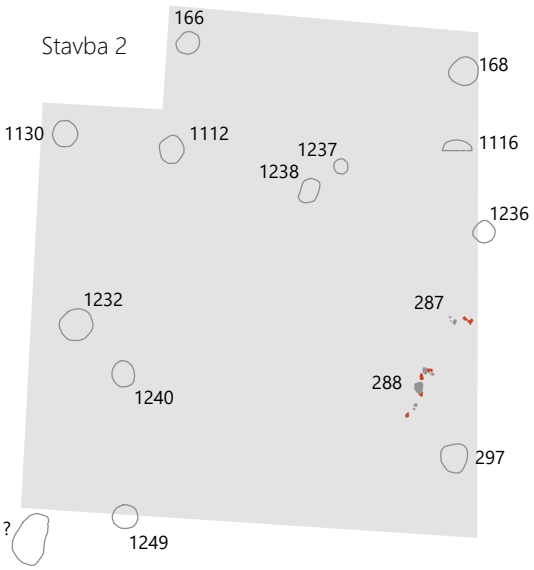

SE 1130 – jama za soho

Jama, v kateri je bil nekoč navpični kol, se je nahajala v severozahodnem vogala stavbe 2, natančneje v sek. 2, kv. 54. Bila je okroglega tlorisa (pr. 0,33 m).



SE 1112 – jama za soho

Jama je bila odkrita v sek. 2, kv. 53, okoli 1 m od jame za soho SE 1130. Bila je ovalnega tlorisa (vel. 0,38 × 0,33 m) in je nekoč služila za soho v severovzhodni stranici stavbe 2.



SE 1237 – jama za soho

Jama je bila odkrita v sek. 5, kv. 61, okoli 1,72 m od jame za soho SE 1112. V tlorisu je bila okrogla (pr. 0,2 m), nekoč pa je služila za soho v severovzhodni stranici stavbe 2.



SE 1238 – jama za soho

Jama za soho se je nahajala v neposredni bližini jame za soho SE 1237 in je bila ovalnega tlorisa (vel. 0,33 × 0,24 m). V primerjavi s preostalimi jamami za sohe v severovzhodni stranici je bila pomaknjena nekoliko bolj v notranjost stavbe.

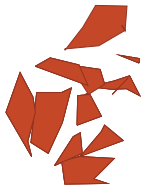



SE 1116 – jama za soho

Delno raziskana jama za soho se je nahajala v kv. 52, sek. 2, okoli 1,27 m od jame za soho SE 1237. Bila je v vrsti z jamami za sohe v severovzhodni stranici stavbe 2 in v vrsti z dvema drugima jamama (SE 1236 in SE 297) v jugovzhodni stranici.



SE 166 – jama za soho

Jama je bila odkrita severno od domnevne severovzhodne stranice stavbe 2, v sek. 2, kv. 53 ter okoli 1,03 m od jame za soho SE 1112. Bila je ovalnega tlorisa (vel. 0,39 × 0,31 m), v njej pa je bil odkrit venec kamnov, ki je podpiral soho.

SE 168 – jama za soho

Jama je bila odkrita v sek. 2, kv. 52, okoli 0,7 m od jame za soho SE 1116. Bila je ovalnega tlorisa (vel. 0,38 × 0,36 m) in v vrsti z jamo SE 166. Ta linija pa je bila vzporedna s severno stranico stavbe 2.

SE 1236 – jama za soho

Jama za soho je bila odkrita v sek. 5, kv. 63, okoli 0,83 m od jame za soho SE 1116. Bila je okroglega tlorisa (pr. 0,29 m) in je služila za soho v severovzhodni stranici stavbe 2.



SE 297 – jama za soho

Jama je bila odkrita v sek. 5, kv. 63, okoli 2,7 m od jame za soho SE 1236. Bila je ovalnega tlorisa (vel. 0,39 × 0,35 m) in je služila za soho v jugovzhodni stranici stavbe 2.

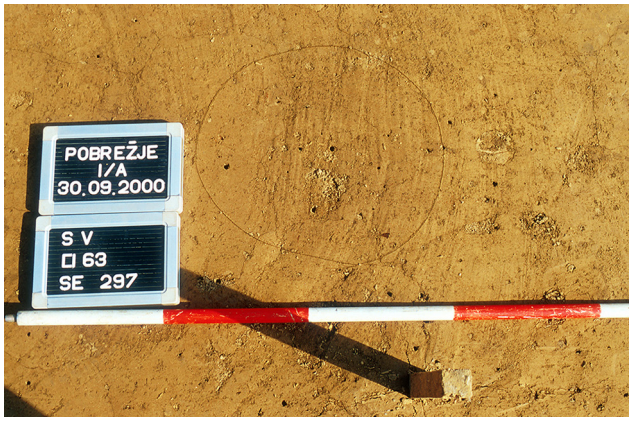

SE 287 – skupek keramike (M 1 : 20)

Skupek keramike in kamen so bili odkriti v sek. 5, kv. 63, ob severovzhodni stranici stavbe 2 in znotraj domnevnega tlorisa stavbe. Izrisan je bil odlomek dna z ostenjem posode (G238).





SE 288 – skupek keramike (M 1 : 20)

Nahajal se je znotraj domnevnega tlorisa stavbe 2, v neposredni bližini skupka keramike SE 287. Odkritega je bilo tudi precej kamenja, od najdb pa velja omeniti odlomek ustja z ostenjem prazgodovinske posode (G237).

SE 1249 – jama za soho

Jama je bila odkrita v sek. 5, na meji kv. 82 in 83. Bila je okroglega tlorisa (pr. 0,33 m) in je služila za soho v jugozahodni stranici stavbe 2.



SE 1232 – jama za soho

Jama je bila odkrita v sek. 5, kv. 61, okoli 2,3 m od jame neznanega SE in okoli 2,17 m od jame za soho SE 1130. Bila je skoraj okroglega tlorisa (vel. 0,44 × 0,42 m) in je služila za soho v severozahodni stranici stavbe 2.

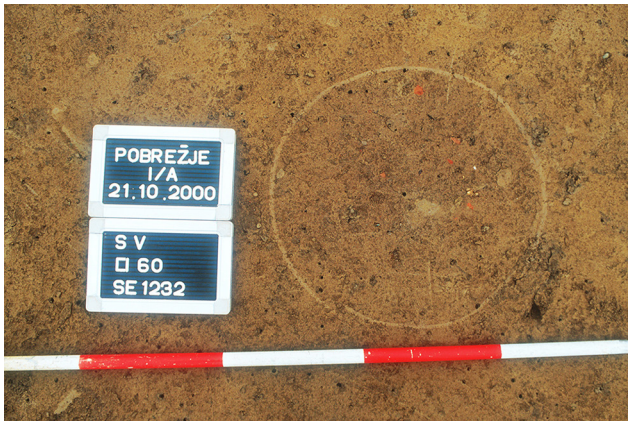

SE / – jama za soho ali skupek kamenja? (M 1 : 20)

Jama ovalnega tlorisa ali skupek kamenja razporejen na površini ovalnega tlorisa (pr. 0,68 × 0,45 m) je brez oznake. Nahaja se na območju domnevnega tlorisa stavbe 2, zato bi lahko šlo za jamo za soho, ki je del konstrukcije stavbe.

SE 1240 – jama za soho (M 1 : 20)

Jama za soho SE 1240 je bila nekoliko pomaknjena proti notranjosti stavbe in v vrsti z jamo za soho SE 1249. Bila je ovalnega tlorisa (vel. 0,35 × 0,30 m) in obložena s kamni. V jami je bilo odkrito prazgodovinsko predilsko vretence (G239).

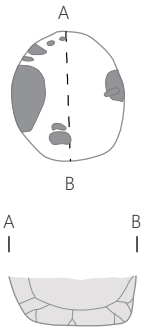





SE 1201 – tlak ob stavbi 2 (M 1 : 50)
V sek. 4 in 5, kv. 60–61, 83–84, je bila odkrita tlakovana površina velikosti 4,43 × 3,1 m. Prekrita je bila z rečnimi oblicami velikosti med 5 in 25 cm. Kamni so bili plosko položeni na večji del že sterilne osnove, v debelini do 15 cm. Po mnenju izkopavalca S. Ciglenečkega so nekateri med njimi delovali kot umetno zglajeni, položeni pa bi naj bili v dveh plasteh, vendar redko eden nad drugim. Med oblicami je bilo raztresenih precej odlomkov prazgodovinske keramike (med njimi **G240–G245**). Na robu tlaka sta se bili dve jami: jama za soho SE 1235 in večja jama SE 1250.

SE 1202 – tlak ob stavbi 2 (M 1 : 50)
V kv. 84 in 83 je bila odkrita še ena zelo podobna tlakovana površina kot zgoraj opisana SE 1201, le da je bila nekoliko manjša. Obe sta bili skoraj pravokotne oblike in usmerjeni v smeri od severozahoda proti jugovzhodu. Prazgodovinski keramični odlomki so bili med kamni deloma razpršeni, deloma pa so se na tlakovani površini pojavljali skupki večjih in bolje ohranjenih posod (med njimi **G246–G271**). Med kamni sta bila odkrita tudi odlomek kamnitega brusa (**G272**) in delno zglajen kamen (**G273**). Na robu tlaka se je nahajala jama za soho SE 1251.

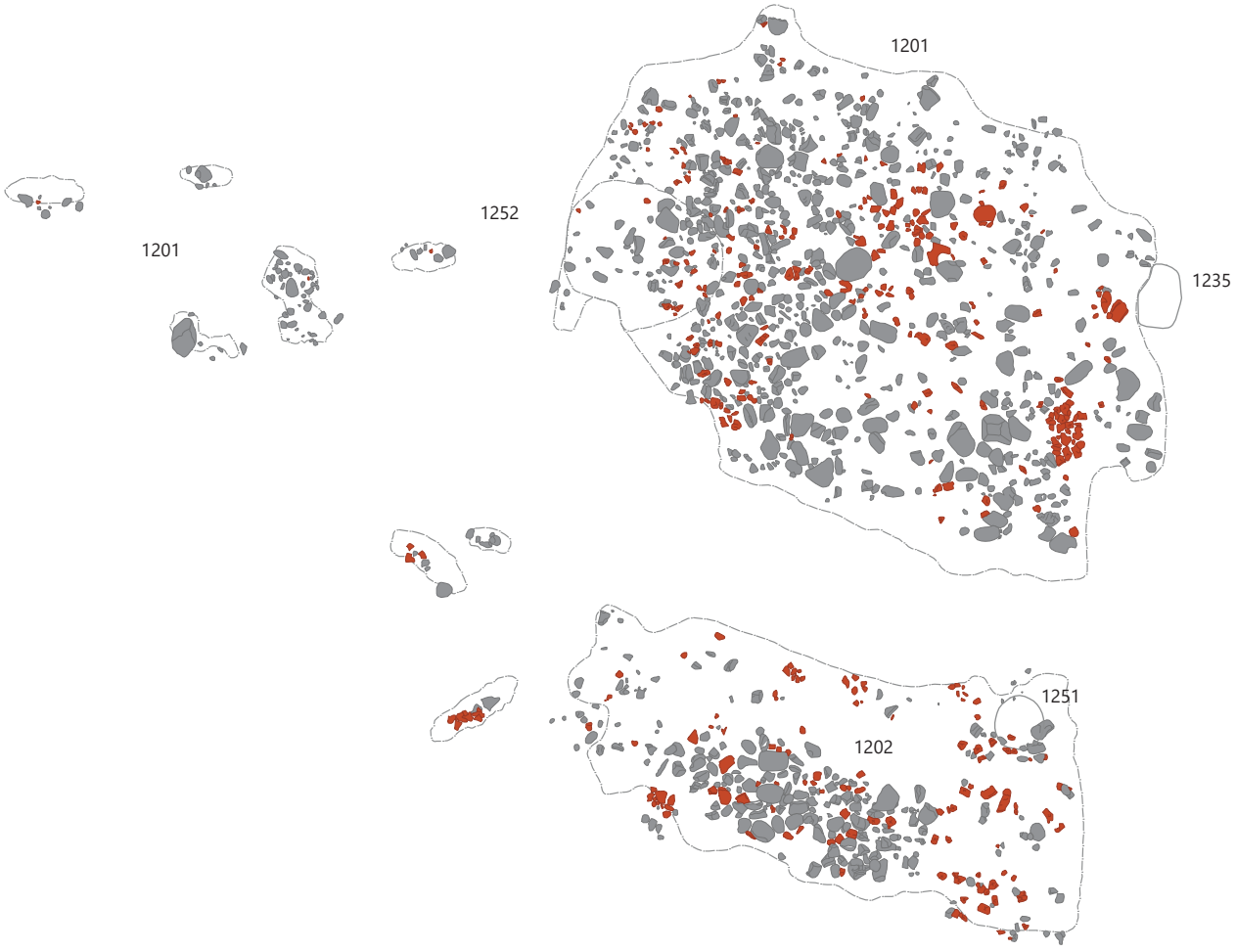



SE 1235 – jama za soho
Odkrita je bila na robu tlaka SE 1201, v sek. 5, kv. 61. Bila je ovalnega tlorisa (vel. 0,43 × 0,29 m). V jami so se nahajali odlomki ostenj prazgodovinskih posod.



SE 1251 – jama za soho
Odkrita je bila na robu tlaka SE 1202, na meji kv. 84 v sek. 4 in kv. 85 v sek. 5. Jama je bila okroglega tlorisa (vel. 0,36 m). V njej so bili odkriti drobci ostenj prazgodovinskih posod in drobci oglja.



Stavba 3 (M 1 : 200)
Stavba 3 se je nahajala na skrajnem severnem robu dravske terase, v sek. 2, kv. 18, 39, 41 in v sek. 2, kv. 40–43a, 47–44a. Ostanke njene konstrukcije, ki je bila v tlorisu pravokotne oblike, predstavlja 47 jam za sohe (SE 109–113, SE 115, SE 124–129, SE 137–142, SE 145–146, SE 148–149, SE 160–165, SE 180–185, SE 187, SE 199, SE 263, SE 1131–1136, SE 1213–1216 in venec kamnov SE 101). Bila je podobne dolžine (dl. 20,3 m kot stavba 1: 21,2 m) ter približno enako usmerjena kot stavba 1, a v primerjavi z njo nekoliko širša, in sicer 5,5 m (stavba 1: 3,8 m).

Znotraj stavbe 3 je bil odkrit jarek (SE 116), ob krajši zahodni (SE 188, SE 190, SE 197–198, SE 1100–1101) in ob krajši vzhodni (SE 1118–1121) stranici stavbe pa sta bili raziskani dve vrsti jam za sohe potekajoči smeri SZ–JV. Tukaj se je nahajala tudi srednje velika jama SE 1122.

Severno od stavbe 3 je bilo mogoče jame za sohe povezati v dva manjša, v smeri zahod–vzhod usmerjeni stavbi z oznakama 4 in 5. Stavbi sta enake velikosti in enako usmerjeni, pri čemer se tloris stavbe 5 prekriva s tlorisom stavbe 3, kar pomeni, da stavbi nista bili sočasni. V bližini stavbe 3 je bilo še več drugih jam za sohe, ki pa jih ni mogoče smiselno povezati v celoto.

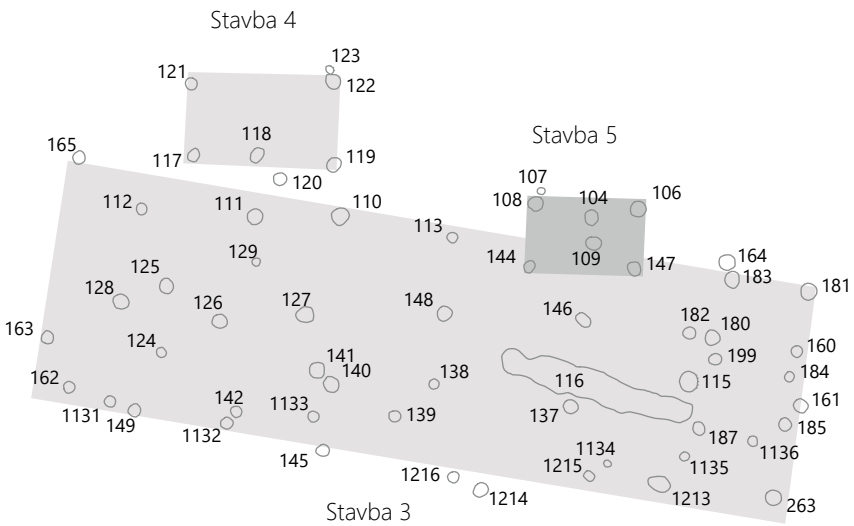



SE 165 – jama za soho

Jama, ki je nekoč najverjetneje služila za navpični kol v severozahodnem vogalu stavbe 3, je bila okroglega tlorisa (pr. 0,39 m).



SE 111 – jama za soho

Jama, ki je najverjetneje služila za soho v severovzhodni stranici stavbe 3, je ležala 4,5 m od jame za soho SE 165. Bila je okroglega tlorisa (pr. 0,42 m). V njej je bilo odkritih pet prazgodovinskih keramičnih odlomkov. V neposredni bližini jame in deloma nad njo je ležala večja skupina kamnov.



SE 110 – jama za soho

Jama, ki je najverjetneje služila za soho v severovzhodni stranici stavbe 3, je ležala 1,8 m od jame za soho SE 111. Bila je skoraj okroglega tlorisa (vel. 0,48 × 0,47 m). V njej sta bila odkrita prazgodovinski keramični odlomek in odlomek prežganega stenskega ometa. Jama je bila obložena s kamni.



SE 113 – jama za soho

Jama za soho v severovzhodni stranici stavbe je ležala 2,66 m od jame za soho SE 110. Bila je skoraj okroglega tlorisa (vel. 0,29 × 0,28 m). V neposredni bližini jame je bila odkrita skupina srednje velikih kamnov.

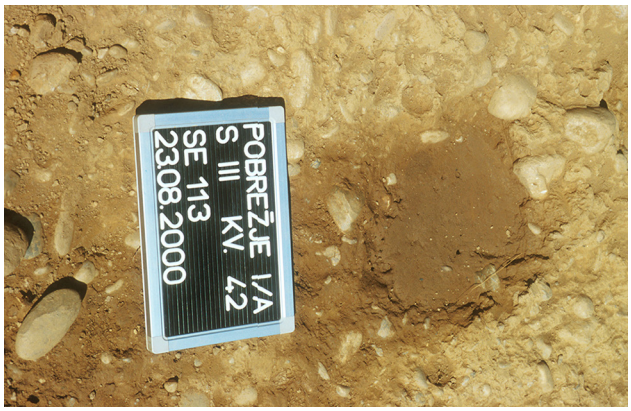

SE 109 – jama za soho

Jama za soho severovzhodne stranice stavbe je ležala 3,4 m od jame za soho SE 113. Bila je ovalnega tlorisa (vel. 0,42 × 0,36 m), v njej pa je bil odkrit prazgodovinski keramični odlomek.



SE 164 – jama za soho

Jama za soho domnevne severovzhodne stranice stavbe 3 je ležala 3,16 m od jame za soho SE 109. Bila je okroglega tlorisa (pr. 0,41 m). V njej je bilo odkritih šest prazgodovinskih keramičnih odlomkov in kamen.



SE 183 – jama za soho

Jama za soho domnevne severovzhodne stranice stavbe je ležala v neposredni bližini jame za soho SE 164. Bila je ovalnega tlorisa (vel. 0,45 × 0,38 m), v njej pa sta bila odkrita dva prazgodovinska keramična odlomka.



SE 181 – jama za soho

Jama, ki je nekoč služila za navpični kol v severovzhodnem vogalu stavbe 3, je bila odkrita 1,66 m od jame za soho SE 183. Bila je skoraj okroglega tlorisa (vel. 0,45 × 0,43 m).



SE 162 – jama za soho

Jama za soho je bila odkrita v sek. 2, kv. 48 in je bila v vrsti z osmimi drugimi jamami za sohe v jugozahodni stranici stavbe 3. Bila je skoraj okroglega tlorisa (vel. 0,33 × 0,31 m). Na vrhu jame so bili večji kamni.



SE 1131 – jama za soho (M 1 : 20)

Jama je bila odkrita v sek. 3, kv. 47, 0,86 m od jame za soho SE 162 in je najverjetneje služila za soho v jugozahodni stranici stavbe 3. Bila je skoraj okroglega tlorisa (vel. 0,31 × 0,29 m), v njej pa so bili pridobljeni štirje prazgodovinski keramični odlomki (med njimi G274) in odlomek prežganega stenskega ometa.

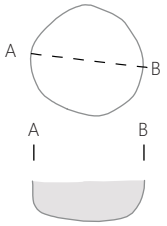



SE 149 – jama za soho

Jama za soho je bila odkrita 0,38 m od jame za soho SE 1131 in se je nahajala v jugozahodni stranici stavbe 3. Bila je skoraj okroglega tlorisa (vel. 0,33 × 0,32 m). V njej sta bila odkrita odlomka prežganega stenskega ometa.



SE 1132 – jama za soho

Jama, ki je najverjetneje služila za soho v jugozahodni stranici stavbe 3, je bila odkrita 2,15 m od jame za soho SE 149. Bila je skoraj okroglega tlorisa (vel. 0,34 × 0,32 m).



SE 142 – jama za soho (M 1 : 20)

Jama za soho SE 142 je bila odkrita v neposredni bližini jame SE 1132, v sek. 3, kv. 47. Bila je okroglega tlorisa (pr. 0,30 m), v njej pa so bili odkriti večji kamni in odlomek ustja z ostenjem prazgodovinske posode (G276).

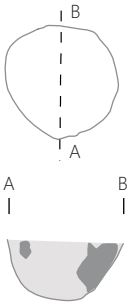



SE 145 – jama za soho

Jama za soho je bila odkrita 2,3 m od jame za soho SE 1132, s katero je bila v vrsti. Bila je skoraj okroglega tlorisa (vel. 0,30 × 0,29 m). Vsebovala je drobce oglja.



SE 1216 – jama za soho

Jama, ki je najverjetneje služila za soho v jugozahodni stranici stavbe 3, je ležala okoli 3,22 m od jame za soho SE 145. Bila je skoraj okroglega tlorisa (vel. 0,30 × 0,29 m).



SE 1214 – jama za soho

Jama za soho je ležala v neposredni bližini jugozahodne stranice stavbe, okoli 0,49 m od jame za soho SE 1216. Bila je ovalnega tlorisa (vel. 0,42 × 0,35 m).



SE 1215 – jama za soho

Jama, ki je najverjetneje služila za soho v jugozahodni stranici stavbe 3, je ležala na meji kv. 44 v sek. 3 in kv. 71 v sek. 6. Bila je ovalnega tlorisa (vel. 0,29 × 0,24 m), v njej pa je bila kamnita zagozda.



SE 1213 – jama za soho

Jama, ki je najverjetneje služila za soho v jugozahodni stranici stavbe, je ležala okoli 1,42 m od jame za soho SE 1215. Bila je skoraj okroglega tlorisa (vel. 0,27 × 0,26 m). V njej so bili najdeni kamni in drobci prazgodovinske keramike.



SE 263 – jama za soho

Jama, ki je najverjetneje služila za soho v jugovzhodnem vogalu stavbe 3, je ležala okoli 2,55 m od jame za soho SE 1213. Bila je skoraj okroglega tlorisa (vel. 0,40 × 0,42 m).



SE 163 – jama za soho

Jama, ki je nekoč najverjetneje služila za navpični kol v severozahodni stranici stavbe št. 3, je bila ovalnega tlorisa (vel. 0,36 × 0,32 m). V njej sta bila odkrita dva prazgodovinska keramična odlomka.



SE 124 – jama za soho

Jama je ležala okoli 2,65 m od jame za soho SE 163 in je bila v vrsti s sedmimi drugimi jamami za sohe v notranjosti stavbe 3. Bila je skoraj okroglega tlorisa (vel. 0,27 × 0,26 m). V njej so bili odkriti trije odlomki prežganega stenskega ometa. Jama je najverjetneje služila za kol, ki je podpiral sleme strehe stavbe 3.



SE 141 – jama za soho

Jama za soho je ležala 3,76 m od jame za soho SE 124 in je bila v vrsti s sedmimi drugimi jamami za sohe v notranjosti stavbe 3. Bila je ovalnega tlorisa (vel. 0,45 × 0,40 m). V njej sta bila odkrita dva prazgodovinska keramična odlomka, jama pa je najverjetneje nekoč služila za kol, ki je podpiral sleme strehe stavbe 3.

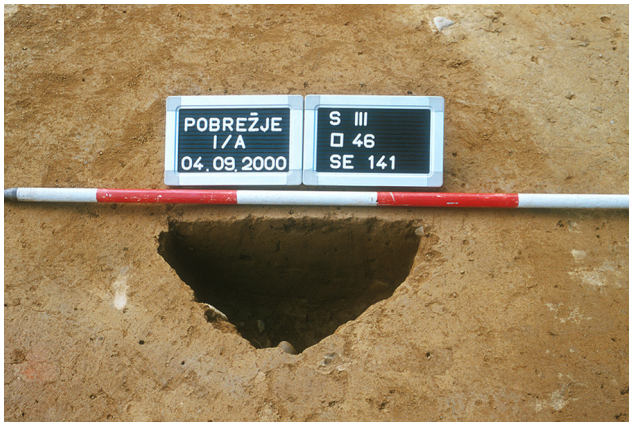

SE 140 – jama za soho

Jama se je nahajala tik ob jami za soho SE 140 in je bila v vrsti s sedmimi drugimi jamami za sohe v notranjosti stavbe 3. Bila je skoraj okroglega tlorisa (vel. 0,37 × 0,35 m), v njej pa sta bila odkrita dva prazgodovinska keramična odlomka in kamnita zagozda. Jama je najverjetneje nekoč služila za kol, ki je podpiral sleme strehe stavbe 3.



SE 138 – jama za soho

Jama za soho je ležala okoli 2,4 m od jame za soho SE 141 in je bila v vrsti s sedmimi drugimi jamami za sohe v notranjosti stavbe 3. Bila je okroglega tlorisa (pr. 0,39 m). V njej so bili odkriti srednje veliki kamni in dva prazgodovinska keramična odlomka. Jama je najverjetneje nekoč služila za kol, ki je podpiral sleme strehe stavbe 3.



SE 137 – jama za soho

Jama za soho je ležala 3,34 m od jame za soho SE 138 in je bila v vrsti s sedmimi drugimi jamami za sohe v notranjosti stavbe 3. Bila je skoraj okroglega tlorisa (vel. 0,45 × 0,44 m), v njej pa je bilo odkritih devet prazgodovinskih keramičnih odlomkov. Jama je najverjetneje nekoč služila za kol, ki je podpiral sleme strehe stavbe 3.



SE 187 – jama za soho (M 1 : 20)

Jama za soho je ležala 3,09 m od jame za soho SE 137 in je bila v vrsti s sedmimi drugimi jamami za sohe v notranjosti stavbe 3. Bila je ovalnega tlorisa (vel. 0,36 × 0,35 m). Vsebovala je 5 prazgodovinskih keramičnih odlomkov (med njimi G275) in dva odlomka prežganega stenskega ometa. Jama je najverjetneje nekoč služila za kol, ki je podpiral sleme strehe stavbe 3.

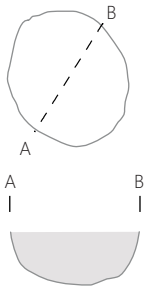



SE 1136 – jama za soho

Jama za soho je ležala 1,17 m od jame za soho SE 187 in je bila v vrsti s sedmimi drugimi jamami za sohe v notranjosti stavbe 3. Bila je ovalnega tlorisa (vel. 0,28 × 0,26 m). Jama je nekoč služila za kol, ki je podpiral sleme strehe stavbe 3.



SE 185 – jama za soho

Jama za soho jugovzhodne stranice stavbe je ležala 0,31 m od jame za soho SE 1136. Bila je ovalnega tlorisa (vel. 0,37 × 0,33 m).



SE 161 – jama za soho

Jama za soho jugovzhodne stranice stavbe je ležala 0,67 m od jame za soho SE 185. Bila je ovalnega tlorisa (vel. 0,42 × 0,35 m). Vsebovala je tri prazgodovinske keramične odlomke, en recentni odlomek in en odlomek prežganega stenskega ometa.



SE 184 – jama za soho

Jama za soho jugovzhodne stranice stavbe je ležala 0,49 m od jame za soho SE 184. Bila je okroglega tlorisa (pr. 0,27 m).



SE 160 – jama za soho

Jama za soho jugovzhodne stranice stavbe je ležala 0,41 m od jame za soho SE 184. Bila je ovalnega tlorisa (vel. 0,40 × 0,35 m), v njej pa sta bila odkrita dva prazgodovinska keramična odlomka.

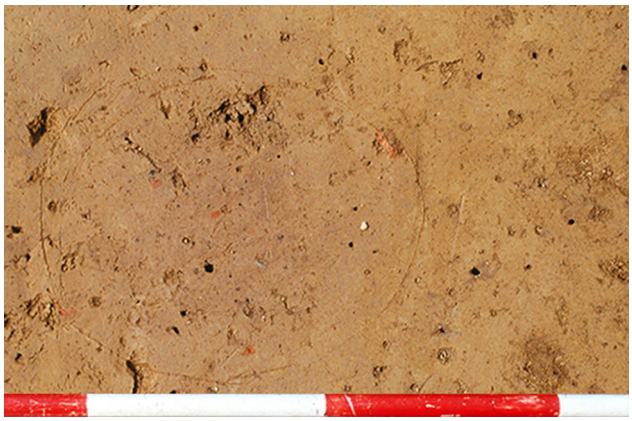

SE 180 – jama za soho

Jama za soho je bila odkrita v sek. 3, kv. 44a in je bila v vrsti s sedmimi drugimi jamami za sohe v notranjosti stavbe 3. Bila je ovalnega tlorisa (vel. 0,42 × 0,38 m). V njej je bilo odkritih devet prazgodovinskih keramičnih odlomkov, odlomek prežganega stenskega ometa in srednje veliki kamen. Jama je najverjetneje nekoč služila za kol, ki je podpiral sleme strehe stavbe 3.



SE 182 – jama za soho

Jama za soho je ležala v neposredni bližini jame za soho SE 180 in je bila v vrsti s sedmimi drugimi jamami za sohe v notranjosti stavbe 3. Bila je ovalnega tlorisa (vel. 0,34 × 0,30 m), v njej pa sta bila odkrita dva prazgodovinska keramična odlomka. Najverjetneje je služila za soho, ki je podpirala sleme strehe stavbe 3.



SE 199 – jama za soho

Jama za soho je ležala v neposredni bližini jame SE 182. Bila je ovalnega tlorisa (vel. 0,36 × 0,30 m). V njej sta bila dva prazgodovinska keramična odlomka.



SE 115 – jama za soho

Jama za soho je ležala v neposredni bližini jame SE 199. Bila je ovalnega tlorisa (vel. 0,54 × 0,47 m), v njej pa so bili odkriθ ti kamni, štiri prazgodovinski keramični odlomki in odlomek prežganega stenskega ometa.



SE 146 – jama za soho

Jama za soho SE 146 je ležala 2,46 m od jame za soho SE 182 in je bila v vrsti s sedmimi drugimi jamami za sohe v notranjosti stavbe 3. Bila je ovalnega tlorisa (vel. 0,40 × 0,36 m). Jama je najverjetneje nekoč služila za kol, ki je podpiral sleme strehe stavbe 3.

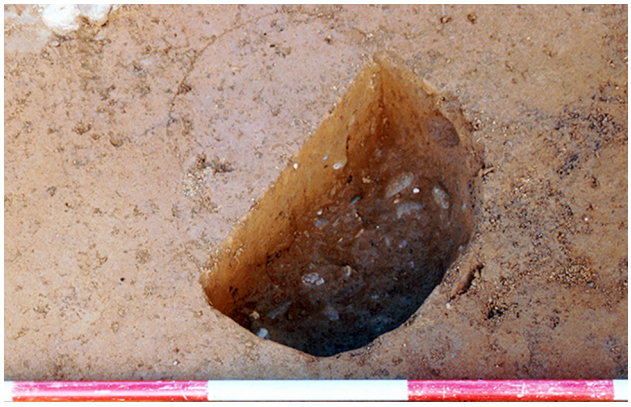

SE 148 – jama za soho

Jama za soho SE 148 je ležala 3,26 m od jame za soho SE 146 in je bila v vrsti s sedmimi drugimi jamami za sohe v notranjosti stavbe 3. Bila je ovalnega tlorisa (vel. 0,39 × 0,35 m), v njej pa sta bila odkrita dva prazgodovinska keramična odlomka in več kamnov. Jama je najverjetneje nekoč služila za kol, ki je podpiral sleme strehe stavbe 3.



SE 114 – jama za soho

Jama za soho je ležala 2,77 m od jame za soho SE 148 in je bila v vrsti s sedmimi drugimi jamami za sohe v notranjosti



stavbe 3. Bila je ovalnega tlorisa (vel. 0,55 × 0,50 m). Jama je najverjetneje nekoč služila za kol, ki je podpiral sleme strehe stavbe 3.

SE 101 – venec kamnov

Odkrit je bil 2,44 m od jame za soho SE 114 in je bil v vrsti s sedmimi jamami za sohe v notranjosti stavbe 3. Kamni so bili razporejeni na površini okroglega tlorisa (pr. 0,38 m). Vkop ni bilo odkrit, a bi lahko glede na njegovo lego venec kamnov služil za soho, ki je bila del konstrukcije stavbe 3.

SE 127 – jama za soho

Jama za soho je ležala v neposredni bližini jame za soho SE 115. Bila je ovalnega tlorisa (vel. 0,47 × 0,44 m), v njej pa je bil odkrit prazgodovinski keramični odlomek. Jama je najverjetneje nekoč služila za kol, ki je podpiral sleme strehe stavbe 3.



SE 112 – jama za soho

Jama za soho SE 112 je ležala v severozahodnem delu stavbe 3. Od domnevne severne stene stavbe je bila odmaknjena 0,76 m. Bila je ovalnega tlorisa (vel. 0,32 × 0,28 m).



SE 128 – jama za soho

Jama za soho je ležala v severozahodnem delu stavbe 3 in je bila v vrsti za jamo SE 112, ta linija pa je bila vzporedna z zahodno steno stavbe. Bila je ovalnega tlorisa (vel. 0,48 × 0,36 m), v njej pa sta bila odkrita dva prazgodovinska keramična odlomka ter večji kamen.



SE 125 – jama za soho

Jama za soho je ležala v neposredni bližini jame za soho SE 128 in je bila v vrsti s sedmimi drugimi jamami za sohe v notranjosti stavbe 3. Bila je ovalnega tlorisa (vel. 0,41 × 0,38 m), v njej pa je bil odkrit posamičen prazgodovinski keramični odlomek. Jama je nekoč služila za kol, ki je podpiral sleme strehe stavbe 3.



SE 126 – jama za soho

Jama za soho je ležala v notranjosti stavbe 3. Bila je ovalnega tlorisa (vel. 0,40 × 0,38 m).



SE 129 – jama za soho

Jama za soho je ležala v notranjosti stavbe 3, okoli 1,7 m od jame za soho SE 114. Bila je nekoliko manjša in skoraj okroglega tlorisa (vel. 0,24 × 0,22 m). Okoli jame je bilo več kamnov.



SE 190 – jama za soho ob stavbi 3 (M 1 : 20)

Jama za soho je bila v vrsti s petimi drugimi jamami za sohe ob krajši zahodni stranici stavbe 3, v sek. 2, kv. 39. Bila je skoraj okroglega tlorisa (vel. 0,46 × 0,43 m). V jami se je nahajal odlomek dna z ostenjem prazgodovinske posode (G280) ter manjše kamenje.

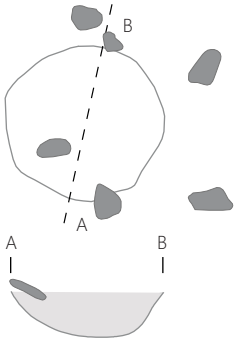



SE 191 – jama za soho ob stavbi 3 (M 1 : 20)

Nahajala se je v istem kvadrantu kot jama SE 192. Bila je okroglega tlorisa (pr. 0,29 m), v njej pa sta bila odkrita odlomek okrašenega ostenja prazgodovinske posode (G281) in odlomek prežganega stenskega ometa.

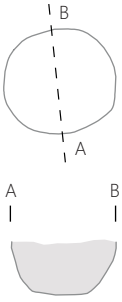



SE 192 – jama za soho ob stavbi 3 (M 1 : 20)

Nahajala se je jugozahodno od krajše stranice stavbe 3, v sek. 2, kv. 49. Bila je okroglega tlorisa (pr. 0,3 m). V njej so bili odkriti trije prazgodovinski keramični odlomki, med njimi tudi odlomek okrašenega ostenja prazgodovinske posode (G282) ter manjše kamenje.

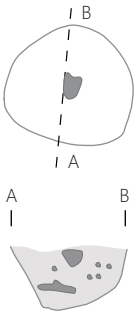



SE 104 – jama za soho ob stavbi 3 (M 1 : 20)

Posamična jama za soho SE 104 se je nahajala ob daljši severni stranici stavbe 3, v sek. 3, kv. 47. Bila je ovalnega tlorisa (vel. 0,43 × 0,35 m). V njej so bili odkriti štiri prazgodovinski keramični odlomki (med njimi tudi odlomek ustja z ostenjem prazgodovinske posode G283), odlomek ožgane ilovice in manjši kamen.

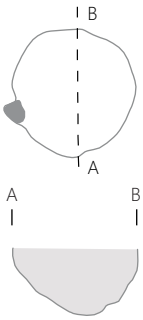

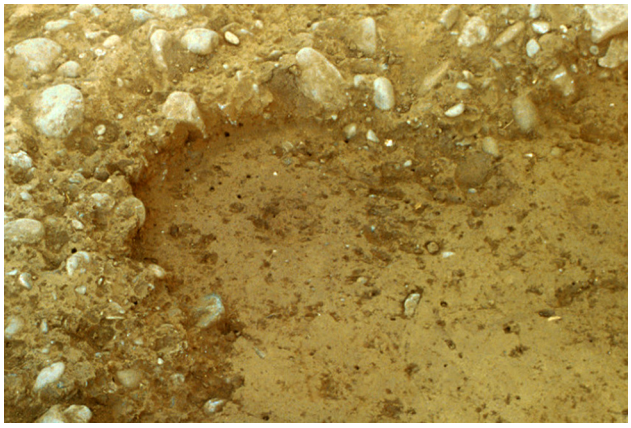

SE 116 – jarek znotraj stavbe 3 (M 1 : 50)

Jarek SE 116 (vel. 5,47 × 0,80 m) je bil odkrit v sek. 3, kv. 44–45. Nahajal se je znotraj stavbe 3. Zapolnjen je bil s kamenjem in z odlomki prazgodovinskih keramičnih posod (G277–G279). Po mnenju Saše D. Jelenko so kamni spominjali na ostanke suhega zidu.

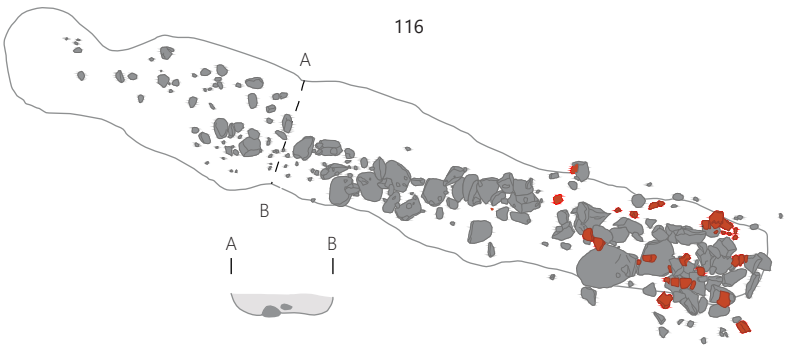

SE 159 – jama za soho ob stavbi 3 (M 1 : 20)

Nahajala se je ob daljši severni stranici stavbe 3, v sek. 3, kv. 43a. Bila je okroglega tlorisa (pr. 0,39 m). V njej so bili odkriti odlomek ustja z ostenjem prazgodovinske posode (G284), odlomek ostenja prazgodovinske posode, ožgan odlomek prežganega stenskega ometa ter manjši kamen.

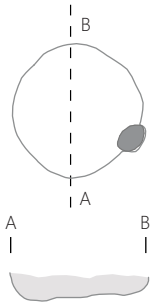



Stavba 4 (M 1 : 200)

Manjša pravokotna stavba, ki jo orisuje skupina petih jam za sohe (SE 117–119, SE 121–123), se je nahajala tik ob severni stranici stavbe 4. Bila je pravokotnega tlorisa, dolžine 4,07 m in širine 2,43 m. Da gre za poznobronastodobno stavbo domnevamo predvsem na podlagi najdb iz jam za sohe v sosednji dobro primerljivi in enako usmerjeni stavbi, med tem ko tukaj ni bilo odkritih omembe vrednih prazgodovinskih najdb. V bližini stavbe se je nahajalo več jam za sohe, ki pa jih ni bilo mogoče povezati v smiselno celoto.

Stavba 4

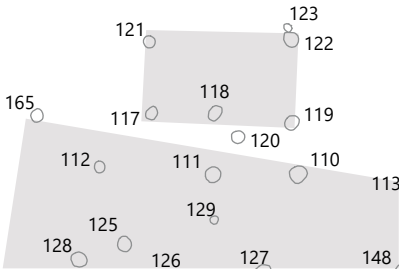

SE 117 – jama za soho

Jama, ki je najverjetneje nekoč služila za navpični kol v jugozahodnem vogala stavbe 4, je bila ovalnega tlorisa (vel. 0,36 × 0,32 m).

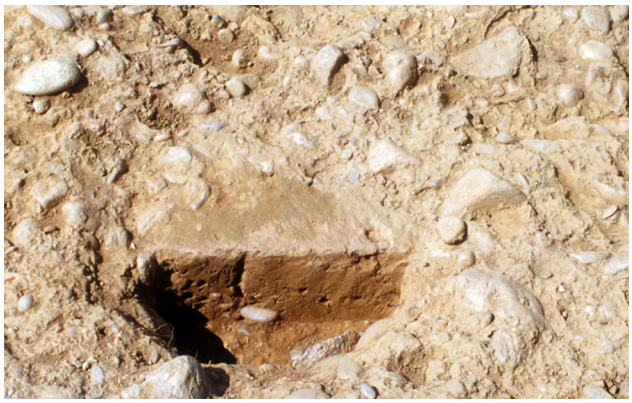

SE 118 – jama za soho

Jama, ki je najverjetneje nekoč služila za soho v južni steni pravokotne stavbe 4, je bila ovalnega tlorisa (vel. 0,42 × 0,35 m).

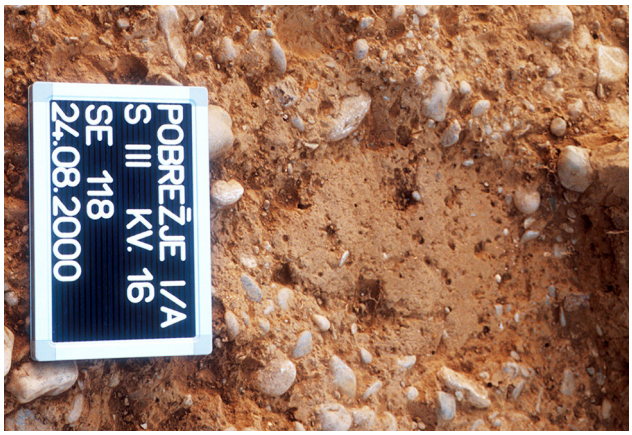

SE 119 – jama za soho

Jama, v kateri je bil najverjetneje nekoč navpični kol v jugovzhodnem vogalu stavbe 4, je bila skoraj okroglega tlorisa (vel. 0,39 × 0,38 m).



SE 121 – jama za soho

Jama, v kateri je bil najverjetneje nekoč navpični kol severozahodnega vogala stavbe 4, je bila okroglega tlorisa (pr. 0,32 m).



SE 122 – jama za soho

Jama, ki je najverjetneje služila za soho v severovzhodnem vogalu stavbe 4, je bila skoraj okroglega tlorisa (vel. 0,39 × 0,40 m). V polnilu jame je bil odkrit posamičen odlomek prazgodovinske posode.

SE 123 – jama za soho

Manjša jama ovalnega tlorisa (vel. 0,29 × 0,24 m) se je nae hajala tik ob jami za soho SE 122. V njenem polnilu so bili odkriti kamni, ki so najverjetneje služili za utrditev navpičnega kola ob severovzhodnem vogalu stavbe.



SE 136 – jama za soho ob stavbi 4 (M 1 : 20)

Nahajala se je v sek. 3, kv. 12. Bila je okroglega tlorisa (vel. 0,43 × 0,36 m), v njej pa so bili odkriti odlomek ustja z ostenjem (G285) in štiri odlomki ostenj prazgodovinskih posod.

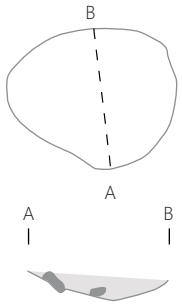



Stavba 5 (M 1 : 200)

Manjša pravokotna stavba (vel. 3,16 × 2,02 m) se je nahajala v sek. 3, kv. 42–43. Konstrukcija stavbe je dokumentirana s štirimi večjimi jamami za sohe (SE 106, SE 108, SE 144 in SE 147) in eno manjšo (SE 107). Jame so ležale tik ob severovzhodni stranici stavbe 3, deloma pa tudi znotraj njega, kar pomeni, da stavbi nista bili sočasna. Nasprotno pa se, zaradi enake orientacije, velikost in oblike zdi verjetno, da sta bili sočasni stavbi 5 in 4.

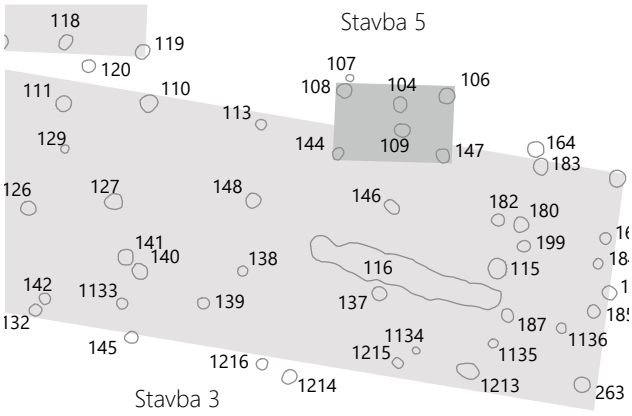

SE 108 – jama za soho

Jama, v kateri je bil najverjetneje nekoč navpični kol severozahodnega vogala stavbe, je bila okroglega tlorisa (pr. 0,38 m) in obložena s kamni.

SE 107 – jama za soho (M 1 : 20)
Manjša jama za soho se je nahajala tik ob jami SE 108 (pr. 0,19 m). V polnilu jame je bil odkrit odlomek ročaja prazgodovinske posode (**G289**), v njej pa je bila najverjetneje nekoč tudi soha, na kateri je slonel severozahodni vogal stavbe.

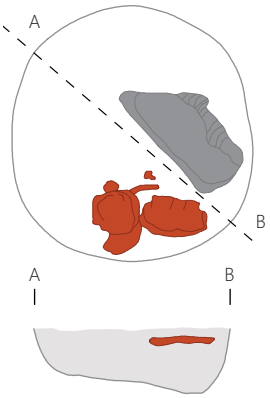



SE 106 – jama za soho
Jama, ki je najverjetneje nekoč služila za navpični kol v severovzhodnem vogalu stavbe 5, je bila okroglega tlorisa (pr. 0,42 m) in obložena s kamni. V njej je bil odkrit odlomek prazgodovinske keramične posode.

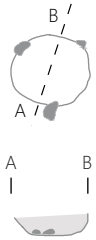



SE 147 – jama za soho (M 1 : 20)
Bila je ovalnega tlorisa (vel. 0,40 × 0,34 m), obložena s kamni, v njej pa so bili odkriti tudi odlomki poznobronastodobnih keramičnih posod in keramična utež (**G286–G288**). V jami je bil najverjetneje nekoč navpični kol jugovzhodnega vogala stavbe 5.

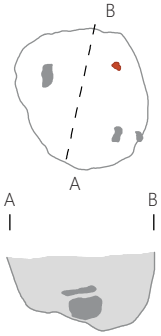



SE 1118 – jama za soho (M 1 : 20)
Jama za soho je bila v vrsti s tremi drugimi jamami za sohe ob krajši vzhodni stranici stavbe 3, v sek. 3, kv. 44b. Bila je skoraj okroglega tlorisa (pr. 0,69 m), utrjena z večjim kamnom, v njej pa je bil odkrit tudi delno rekonstruiran poznobronastodobni lonec (**G290**) in večji odlomek dna z ostenjem posode (**G291**).



SE 1121 – jama za soho (M 1 : 20)
Odkrita je bila v sek. 3, kv. 44b in je ležala v isti vrsti jam za sohe kot jama SE 1118. Bila je ovalnega tlorisa (vel. 0,62 × 0,68 m). V njej je bilo odkritih 29 prazgodovinskih keramičnih odlomkov (med njimi **G292–G294**) in 10 odlomkov prežganega stenskega ometa.

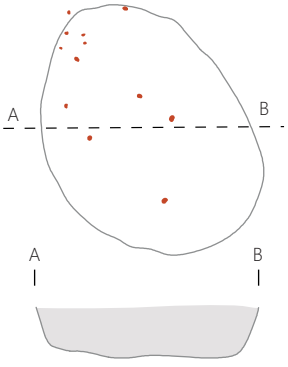



Stavba 6 (M 1 : 100)

V sek. 6, kv. 70–71a, 72–74, 98–100 in 102 je bilo po odstranitvi kulturne plasti vidnih več v geološko osnov vkopanih jam za sohe, ki predstavljajo ostanke stavbe 6. Ta je bila pravokotne oblike, velikosti 7,7 × 10,7 m ter usmerjena v smeri severovzhod–jugozahod. Ležala je južno od stavbe 3, od katere je precej manjša, pa tudi razporeditev jam za sohe kaže, da gre verjetno za nekoliko drugačen tip zgradbe.

Zaradi jasno vidnega tlorisa, ki ga oblikujejo jame za sohe, je mogoče zelo dobro videti obseg zgradbe in njeno strukturo. V notranjosti so bile v dveh vrstah, v razmaku okoli 2,43 m na gosto postavljene jame za sohe (SE 223–234, SE 243–245, SE 237–239, SE 256, SE 262). Vzporedno s tema dvema linijama jam za sohe je bilo na vzhodni in na zahodni strani opaziti dve dodatni vrsti jam za sohe in nekaj skupkov kamenja. Razdalja jam za sohe in skupkov kamnov v obeh zunanjih vrstah je do obeh linij v notranjosti stavbe tako na vzhodni kot tudi na zahodni strani stavbe približno enaka in se giblje med okoli 1,4 m in 1,8 m. V zahodni zunanji liniji so bile prisotne izključno jame za sohe (SE 258, SE 219–222, SE 235–236, SE 259–260), medtem ko sta v vzhodni zunanji liniji le dve jami za sohi (jami SE 208–209) in trije skupki kamenja (SE 246 in SE 207 ter skupek keramike brez oznake SE), ob katerih sledov vkopa ni bilo zaznanih.

Skupke kamenja in jame za sohe smemo tolmačiti kot podpornike za lesene stebre, ki so na obeh straneh stavbe podpirali rob strehe ali nadstrešek.

Znotraj stavbe je bil tik ob zunanji liniji ob daljši steni stavbe odkrit večji skupek keramike (SE 204). V vrsti z zahodno notranjo linijo jam za sohe se je nahajal skupek kamenja in keramike SE 210, v osrednjem delu stavbe pa je ležala srednje velika okrogla tlakovana površina (SE 203). Zahodno od stavbe sta bili odkriti še dve večji tlakovani površini (SE 201 in SE 202), posamične jame za sohe (SE 1250, SE 220, SE 217–216) in jarek (SE 211), ki se je navezoval na tlak



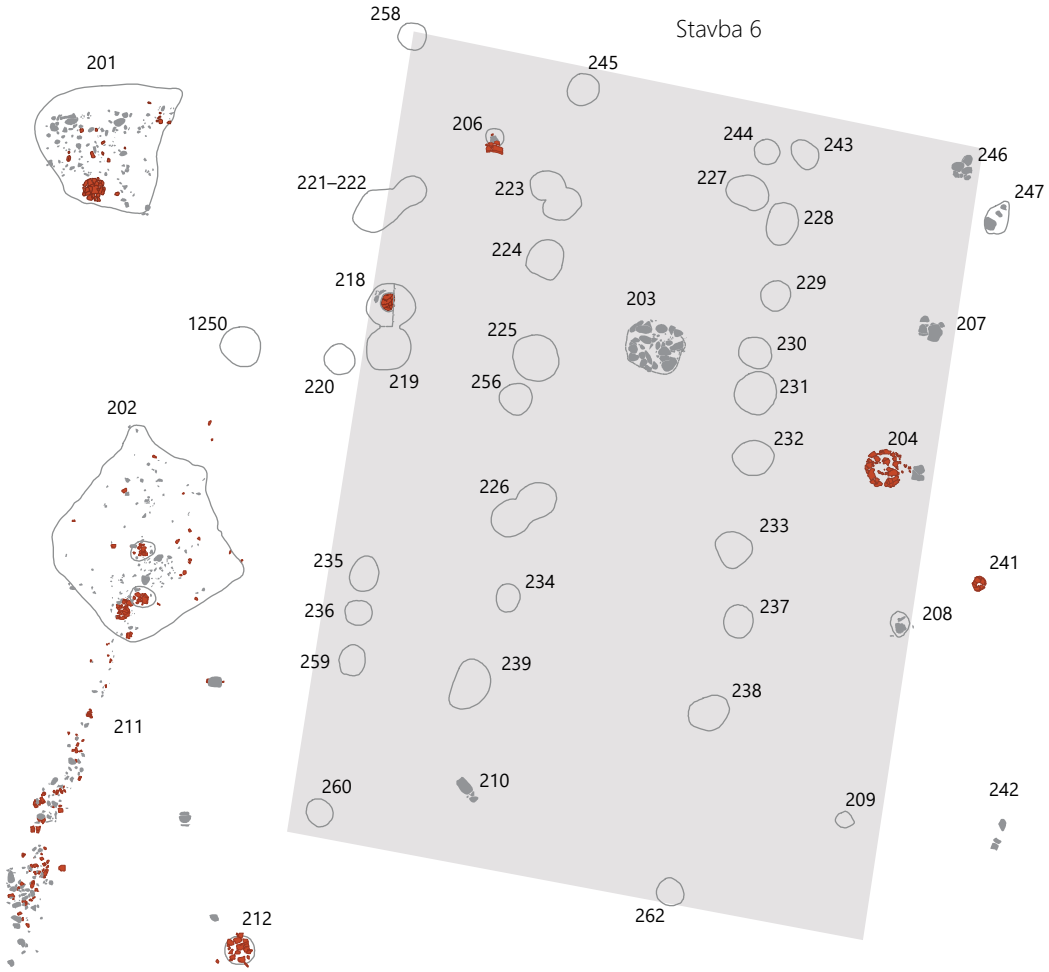

SE 202. Vzhodno od stavbe 6 pa so se nahajali manjša jama SE 241, jama za soho SE 247 in skupek kamenja SE 242.

SE 258 – jama za soho (M 1 : 20)

Jama se je nahajala v sek. 6, kv. 70, v severozahodnem vogalu stavbe. Bila je okroglega tlorisa (pr. 0,37 m), v njej pa je bil odkrit odlomek prazgodovinske posode (G298). Najverjetneje je jama za soho služila za leseni steber, ki je podpiral rob strehe stavbe 6 ali nadstrešek tik ob stavbi.



SE 222 – jama za soho

Jama se je nahajala 1,66 m od jame za soho SE 258. Bila je okroglega tlorisa (pr. 0,38 m). Najverjetneje je služila za leseni steber, ki je podpiral rob strehe ali nadstrešek.



SE 221 – jama za soho

Jama ovalnega tlorisa je bila v stiku z jamo SE 221 (vel. 0,64 × 0,52 m). Najverjetneje je služila za leseni steber, ki je podd piral rob strehe stavbe 6 ali nadstrešek.



SE 218 – jama za soho (M 1 : 20)

0,73 m od jame za soho SE 221 se je nahajala jama SE 218, ki je najverjetneje prav tako služila za leseni steber, ki je podpiral rob strehe ali nadstrešek. Jama je bila ovalnega tlorisa (vel. 0,66 × 0,57 m), v njej pa so bili odkriti odlomki poznobronastodobne skodele (G295) in več kamnov.



SE 219 – jama za soho (M 1 : 20)

Odkrita je bila zraven jame za soho SE 218. Bila je ovalnega tlorisa (vel. 0,62 × 0,54 m), v njenem polnilu pa so bili odlomki poznobronastodobnih keramičnih posod (G296–G297). Ležala je v vrsti z jamami za sohe, ki so najverjetneje podpirali rob strehe stavbe 6 ali nadstrešek ob stavbi.

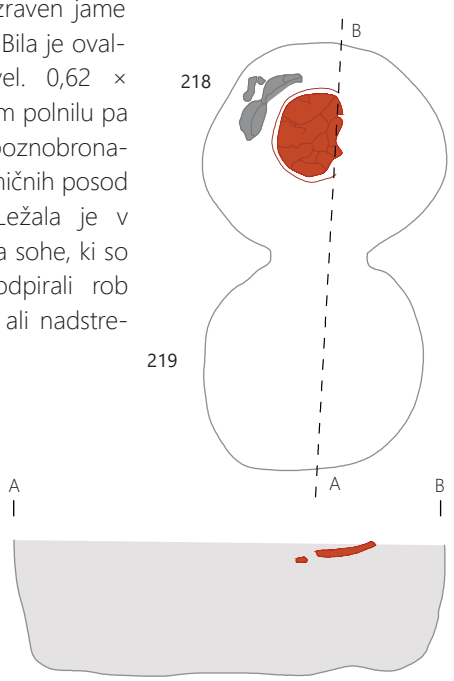

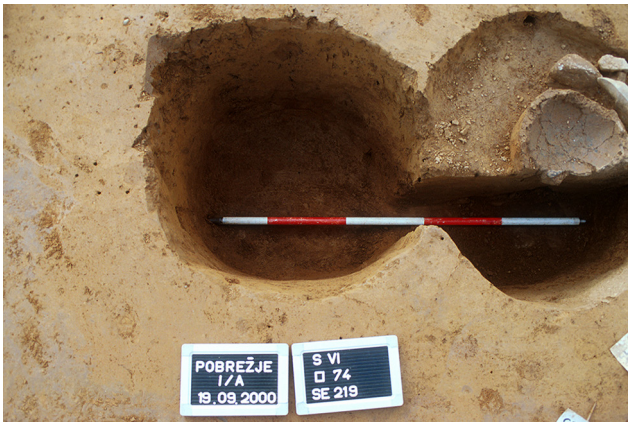

SE 220 – jama za soho

V neposredni bližini jame za soho SE 218, a nekoliko izven linije jam, ki so jo tvorile zgoraj opisane jame za sohe, je bila jama za soho SE 220. Bila je skoraj okroglega tlorisa (vel. 0,40 × 0,38 m). Na robu sta bila odkrita dva srednje velika kamna.



SE 235 – jama za soho

Jama za soho SE 235 je bila odkrita 2,48 m od jame za soho SE 219, s katero je bila v vrsti. Bila je ovalnega tlorisa (vel. 0,47 × 0,38 m). Najverjetneje je bil v njej nekoč leseni steber, ki je podpiral rob strehe stavbe 6 ali nadstrešek ob stavbi.

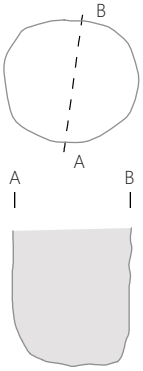

SE 236 – jama za soho (M 1 : 20)



Jama za soho SE 236 je ležala v neposredni bližini jame za sohe SE 235 v zunanji vrsti jam za sohe na zahodni strani stavbe. Bila je ovalnega tlorisa (vel. 0,36 × 0,33 m), v njej pa so bili odkriti odlomki poznobronastodobnih keramičnih posod (G303–G304).

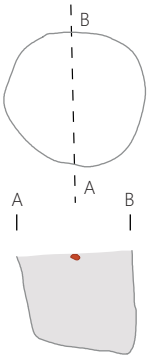



SE 259 – jama za soho

0,26 m od jame za soho SE 236 je ležala v vrsti z njo jama za sohe SE 259, ki je bila prav tako ovalnega tlorisa (vel. 0,41 × 0,36 m), a brez najdb, le s posameznimi manjšimi kamni.



SE 260 – jama za soho

Jama se je nahajala v domnevnem jugozahodnem vogalu stavbe, okoli 1,7 m od jame za soho SE 259, v sek. 6, kv. 98. Bila je skoraj okroglega tlorisa (vel. 0,37 × 0,34 m) in je vseo bovala posamezne manjše kamne. Najverjetneje je služila za leseni steber, ki je podpiral rob strehe ali nadstrešek.



SE 246 – skupek kamenja

Odkrit je bil v sek. 6, kv. 71a (vel. 0,34 × 0,32 m). Sledov vkopa ni bilo vidnih. Najverjetneje so kamni služili za podporo lesenemu stebru, ki je podpiral rob strehe ali nadstrešek v severovzhodnem vogalu stavbe.



SE 207 – skupek kamenja

Podoben skupek kamenja je bil odkrit 1,88 m od SE 246. Ponovno sledov vkopa ni bilo, a sta bila skupka kamnov v vrsti, ki je bila vzporedna z usmerjenostjo stavbe 6. Od linij v notranjosti stavbe, ki jih tvorijo jame za sohe, sta bila skupka odmaknjena približno enako kot zahodna zunanja linija jam za sohe, zato je verjetno, da so tudi v tem primeru kamni podpirali rob strehe ali nadstreška.

SE 208 – jama za soho

1,75 m od skupka kamenja SE 208 je bil v vrsti z njim odkrit še en skupek kamenja, pri čemer so bili pod kamni v tem primeru opazni tudi sledovi vkopa.

SE 209 – jama za soho

Ležala je okoli 2,4 m od jame za soho SE 208 in v vrsti s preostalimi v jugovzhodni stranici stavbe.

SE 245 – jama za soho

Ležala je v severovzhodni stranici stavbe 6. Bila je okroglega tlorisa (pr. 0,4 m). Vsebovala je le en manjši kamen.

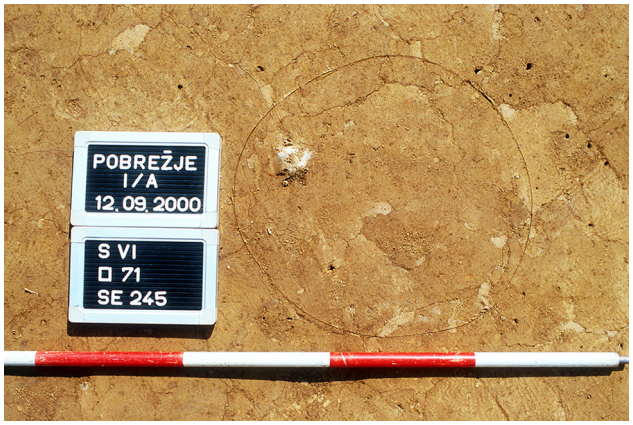

SE 223 – jami za soho

Pod isto številko sta združeni dve jami za soho, ki sta se stikali v prvi notranji liniji jam za sohe v stavbi 6. Jami sta bili ovalnega tlorisa (vel. 0,43 × 0,37 m, 0,52 × 0,36 m).



SE 224 – jama za soho

Jama, v kateri je bil nekoč navpični kol v prvi notranji liniji jam za sohe stavbe 6, je bila ovalnega tlorisa (vel. 0,53 × 0,49 m).



SE 256 – jama za soho

Ležala je tik ob jami za soho SE 225. Bila je okroglega tlorisa (pr. 0,42 m).

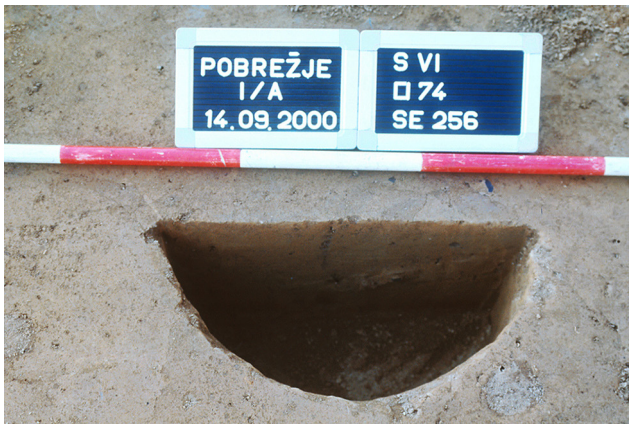

SE 225 – jama za soho (M 1 : 20)
0,74 m od jame za soho SE 224 je bila odkrita jama SE 225, ki je bila okroglega tlorisa (pr. 0,61 m). V jami je bil odkrit odlomek ustja z okrašenim ostenjem poznobronastodobne sklede (G305).

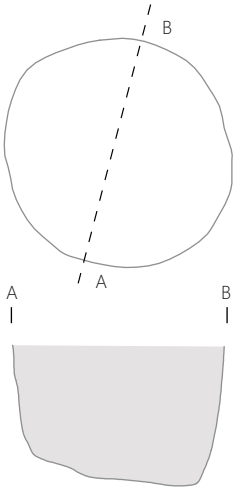



SE 226 – jama za soho (M 1 : 20)
Tudi v tem primeru sta bili pod isto številko združeni dve jami za soho, ki sta se stikali v prvi notranji liniji jam za sohe v stavbi 6. Jami sta bili ovalnega tlorisa (vel. 0,47 × 0,46 m, 0,47 × 0,43 m).

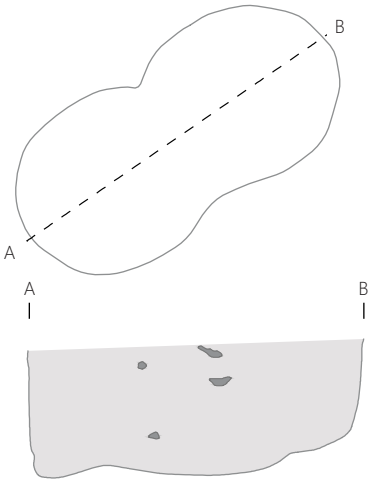



SE 234 – jama za soho
Naslednja jama, v kateri je bil nekoč navpični kol v prvi notranji liniji jam za sohe v stavbi 6, je bila nekoliko manjša, ovalnega tlorisa (vel. 0,37 × 0,31 m) in je vsebovala en večji in posamezne manjše kamne.



SE 239 – jama za soho
0,73 m od jame za soho SE 234 je bila v vrsti z njo jama za soho SE 239. Bila je ovalnega tlorisa (vel. 0,69 × 0,48 m).



SE 210 – skupek keramike
0,89 m od jame za soho SE 239 je bil v prvi notranji liniji jam za sohe v stavbi 6 odkrit skupek kamenja in prazgodovinske keramike. Sledov vkopa ni bilo, a je najverjetneje skupek povezan z jamami za sohe, saj je razmak do najbližje jame približno enak razmakom med ostalimi jamami za sohe v vrsti.

SE 243 – jama za soho
Jama se je nahajala v sek. 6, kv. 71, v severovzhodni stranici stavbe 6. Bila je ovalnega tlorisa (vel. 0,42 × 0,32 m).



SE 244 – jama za soho

Nahajala se je tik ob jami za soho SE 243, v drugi notranji liniji jam za sohe v stavbi. Bila je okroglega tlorisa (pr. 0,34 m).



SE 227 – jama za soho (M 1 : 20)

Le okoli 0,2 m južno od jame za soho SE 244 je bila v drugi notranji liniji jam za sohe v stavbi odkrita jama za soho SE 227. Bila je ovalnega tlorisa (vel. 0,58 × 0,43 m), v njej pa je bil odkrit odlomek ustja z ostenjem prazgodovinske posode.

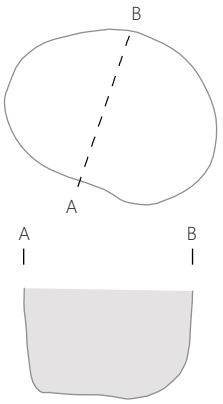



SE 228 – jama za soho

Odkrita je bila v bližini jame za soho SE 227. Bila je ovalnega tlorisa (vel. 0,57 × 0,42 m).



SE 229 – jama za soho

Nahajala se je 0,48 m od jame za soho SE 228, v drugi notranji liniji jam za sohe v stavbi 6. Bila je okroglega tlorisa (pr. 0,40 m). Vsebovala je le večji kamen.



SE 230 – jama za soho

Nahajala se je 0,39 m od jame za soho SE 229, v drugi notranji liniji jam za sohe v stavbi. Bila je ovalnega tlorisa (vel. 0,45 × 0,40 m) in je vsebovala posamezne drobce prazgodovinske lončenine.



SE 231 – jama za soho

Bila je v neposredni bližini jame za soho SE 230, v drugi notranji liniji jam za sohe v stavbi. Bila je skoraj okroglega tlorisa (vel. 0,58 × 0,56 m).



SE 232 – jama za soho

Nahajala se je 0,34 m od jame za soho SE 231, v drugi notranji liniji jam za sohe v stavbi. Bila je ovalnega tlorisa (vel. 0,56 × 0,46 m).



SE 233 – jama za soho

Nahajala se je 0,77 m od jame za soho SE 232, v drugi notranji liniji jam za sohe v stavbi. Bila je ovalnega tlorisa (vel. 0,49 × 0,48 m).



SE 237 – jama za soho

Nahajala se je 0,49 m od jame za soho SE 233, v drugi notranji liniji jam za sohe v stavbi. Bila je ovalnega tlorisa (vel. 0,44 × 0,40 m) in je vsebovala en srednje velik kamen.



SE 238 – jama za soho

Jama, v kateri je bil nekoč navpični kol v prvi notranji liniji jam za sohe v stavbi 6, je bila ovalnega tlorisa (vel. 0,53 × 0,49 m).



SE 262 – jama za soho

Jama je bila odkrita v sek. 6, kv. 102. Ležala je v južni steni stavbe 6, hkrati pa tudi v drugi notranji liniji jam za sohe v stavbi. Bila je ovalnega tlorisa (vel. 0,37 × 0,34 m). Vsebovala je en večji kamen.



SE 206 – jama za soho

Jama je bila odkrita v sek. 6, kv. 70. Ležala je znotraj območja stavbe 6, a s preostalimi jamami za sohe ni bila v vrsti. V tlorisu je bila okrogla (pr. 0,25 m). Plast v jami je vsebovala kamne in odlomke prazgodovinskih posod.



SE 203 – jama s prodniki (tlakovana površina)

Odkrita je bila v osrednjem delu stavbe 6, nekako v njegovi zgornji tretjini. V tlorisu je bila ovalne oblike (vel. 0,76 × 0,70 m), sestavljali pa so jo prodniki velikosti do 0,22 × 0,2 m. Podobne jame so se nahajale tudi v zgornji tretjini stavb 11–13, 15 in 17.



SE 204 – skupek keramike (M 1 : 20)

Večja koncentracija keramike je bila odkrita ob vzhodni steni stavbe 6, na površini okroglega tlorisa (pr. 0,5 m). Sledov vkopa ni bilo. Iz odlomkov je bilo mogoče sestaviti večjo posodo s stožčastim vratom (**G313**). Ohranjen je bil tudi odlomek pokrova (**G312**), s katerim je bila nekoč najverjetneje posoda pokrita, zraven njiju pa so bili še trije odlomki ustij z ostenji posod (**G307, G309–G310**), odlomek ostenja posode, okrašene z razčlenjenim plastičnim rebrom (**G308**), in odlomek ognjiščne koze (**G311**).

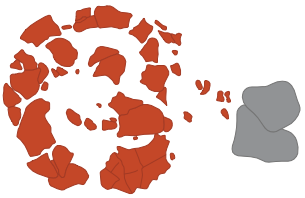



SE 1250 – jama za soho ob stavbi 6 (M 1 : 20)

Nahajala se je ob zahodni steni stavbe 6. Bila je ovalnega tlorisa (vel. 0,54 × 0,50 m), v njej pa je bilo odkrito prazgodovinsko predilsko vretence (**G314**).

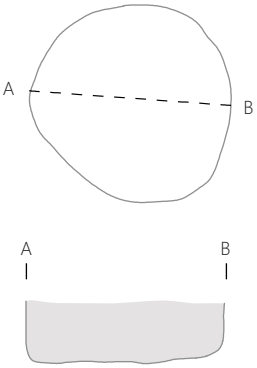



SE 201 – tlak ob stavbi 6 (M 1 : 20)

Ležal je v sek. 6, kv. 69. Tlakovana površina je bila postavljena na sterilno osnovo in je bila nepravilne oblike (vel. 1,68 × 1,68 m). Prekrita je bila z različno velikimi rečnimi oblicami, v povprečju velikimi med 5 in 25 cm. Med oblicami je bilo raztresenih precej drobcev prazgodovinske keramike, deloma pa se pojavljajo tudi skupki keramike, ki kažejo bolje ohranjene posode (**G315–G319**). Plast kamenja je segala okoli 15 cm globoko.





SE 202 – tlak ob stavbi 6 (M 1 : 20)

V sek. 6, kv. 75 in 97 je bila odkrita zelo podobna tlakovana površina kot zgoraj opisana SE 201, le da je bila nekoliko večja (vel. 2,35 × 2,11 m) in se je na južni strani nanjo nan vezoval jarek SE 211. Tudi tukaj so bili med kamni odlomki prazgodovinskih keramičnih posod.

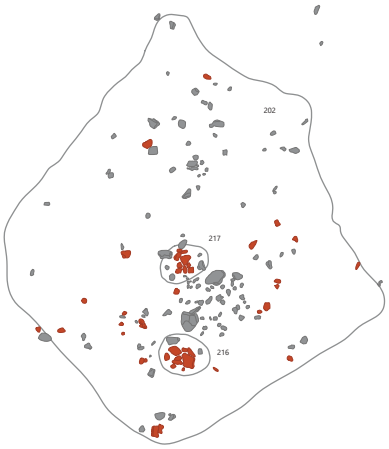



SE 217 – skupek keramike ob stavbi 6 (M 1 : 20)

Nahajal se je na območju tlakovane površine SE 202. Odlomki prazgodovinskih posod so bili raztreseni na površini ovalnega tlorisa (vel. 0,34 × 0,24 m) in pripadajo dvema različnima posodama (**G323–G324**).



SE 216 – skupek keramike ob stavbi 6

Skupek keramike je bil odkrit tudi okoli 0,35 m južneje od zgoraj opisanega SE 217.



SE 241 – skupek keramike ob stavbi 6 (M 1 : 20)

Skupek keramike SE 241 je ležal vzhodno od stavbe 6 in v njegovi neposredni bližini. Gre za odlomke dna z ostenjem posode (**G325**), ki so bili raztreseni na površini okroglega tlorisa (pr. 0,2 m).





SE 211 – jarek ob stavbi 6 (M 1 : 20)

Jarek je ležal v sek. 6, kv. 97 in 104. Zdi se, da je bil povezan s stavbo 6, saj je bil z njo vzporeden (vel. 5 × 0,5 m). V zgornjem delu je bilo nad jarkom kamenje, podobno kot pri tlakovanih površinah SE 201 in SE 202, pod kamni pa je bilo odkritih precej odlomkov prazgodovinskih posod (**G326–G335**). Na severni strani se je jarek navezoval na tlak SE 202 in na dva skupka keramike (SE 216–217).



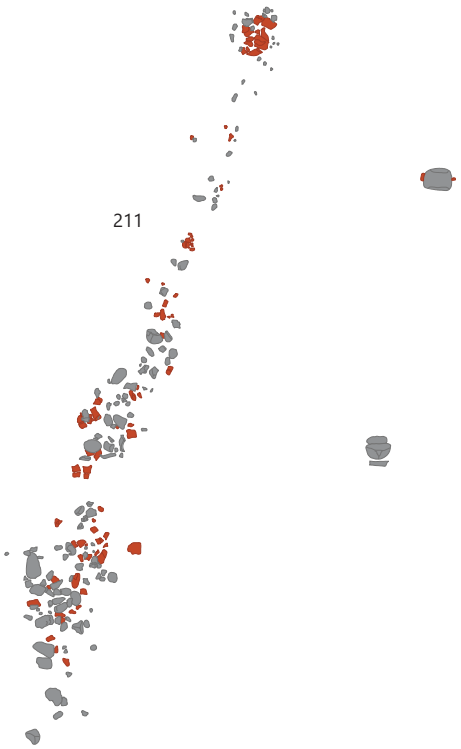

Stavba 7 (M 1 : 100)

Njen tloris domnevamo predvsem na podlagi skupkov kamnov v sek. 5, kv. 80–81, 91–92, 109–111, ki si sledijo v približno enakih razmakih (SE 326, SE 1221–1222, SE 1224, SE 1226–1227), medtem ko je bilo tukaj odkritih le malo jam za navpične sohe (SE 284–285, SE 290, SE 293, SE 296, SE 1210). Skupki keramike in omenjene jame si sledijo v smeri severovzhod–jugozahod, kar se ujema z najpogostejšo usmerjenostjo stavb na naselbini. Stavba je ležala južno od stavbe 2. Po dolžini je bila glede na jame za sohe in skupke keramike podobna stavbi 6, stavbi pa sta bili tudi podobne dolžine, namreč okoli 10,7 m.

Znotraj stavbe je bil odkrit skupek kamenja s posamičnimi prazgodovinskimi keramičnimi odlomki (SE 1225), srednje velika jama (SE 1245) in tri jame za sohe (SE 296, SE 284). Ob severni steni stavbe je bil skupek prazgodovinske keramike (SE 289), v južnem delu pa so stavbo presekale recentne jame.





SE 293 – jama za soho

Jama se je nahajala v sek. 5, kv. 81, v severozahodnem vogalu stavbe 7. Bila je okroglega tlorisa (pr. 0,35 m).



SE 1227 – skupek kamenja

Dobra dva metra proti jugozahodu od jame za soho SE 293 se je na površini, ki je bila okroglega tlorisa (pr. 0,39 m), nahajal skupek kamenja. Sledov vkopa ni bilo.

SE 1226 – skupek kamenja

V liniji s skupkom kamenja SE 1227 in jamo za soho SE 293 je okoli 2,3 m proti jugozahodu ležal skupek kamenja SE 1226.

SE 1222 – skupek kamenja

V liniji s predhodnimi skupki kamenja je bil okoli 1,84 m proti jugozahodu še skupek SE 1222. Kamni so ležali na manjši površini okroglega tlorisa (pr. 0,30 m).

SE 285 – jama za soho (M 1 : 20)

V isti liniji, okoli 2,5 m proti jugozahodu od skupka kamenja SE 1222, v jugozahodnem vogalu stavbe 7, je bila jama okroglega tlorisa (pr. 0,31 m) SE 285. V njej so bili odlomki prazgodovinskih posod (G336–G338).

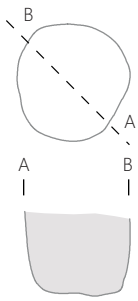



SE 290 – jama za soho

Odkrita je bila med jamo za soho SE 285 in skupkom kamenja SE 1222. Bila je okroglega tlorisa (pr. 0,29 m). Nahajala se je tudi v vrsti z jamami za recentne kole (za trto), kar dopušča njeno mlajšo datacijo.



SE 326 (del) – skupek kamenja (M 1 : 50)

V sek. 8, kv. 119 in sek. 5, kv. 110 je bila najdena skupina kamnov, razporejenih v obliki črke L, ki dajejo vtis, da tvorijo vogal stavbe. Ti kamni predstavljajo skrajni severni del SE 326, ki se je sicer širila kot groblja v smeri od severovzhoda proti jugozahodu. Približno na polovici razdalje med glavno zgostitvijo kamnov in jamo za soho SE 285 je bil na površini ovalnega tlorisa (vel. 0,21 × 0,3 m) odkrit manjši skupek kamenja. Tukaj bi zato morda smeli domnevati južno stranico stavbe 7.

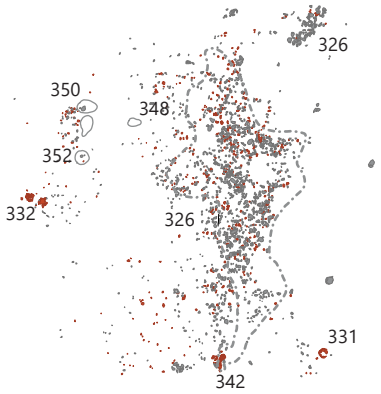



SE 1224 – skupek kamenja

Nahajal se je v sek. 5, kv. 80. Kamni so se bili zgoščeni na površini ovalnega tlorisa (vel. 0,23 × 0,32 m), okoli 4,16 m od zahodne stranice stavbe (zunanje mere). V podobni razdalji od te stranice se je nahajal tudi skupek kamenja SE 326.

SE 1210 – jama za soho

Nahajala se je v sek. 5, kv. 80 v severovzhodni stranici stavbe. Bila je okroglega tlorisa (pr. 0,35 m). V jami je bilo precej kamnov.

SE 296 – jama za soho

Jama za soho se je nahajala tudi v notranjosti stavbe, 1,86 m proti jugozahodu od jame za soho SE 1210. Skupaj s slednjo oblikujeta vrsto, ki je vzporedna z severozahodno stranico stavbe.



SE 1245 – jama

Tik ob jami za soho SE 296 je bila odkrita srednje velika jama SE 1245. Bila je ovalnega tlorisa (vel. 0,69 × 0,64 m). Njun stratigrafski odnos ni znan.

SE 1225 – skupek keramike

V osrednjem delu stavbe 7 je bila na površini vel. 1,06 × 0,36 m odkrita zgostitev kamenja s prazgodovinskimi keramičnimi odlomki.

SE 284 – jama za soho

V tem primeru sta bili pod isto številko združeni dve jami za soho, ki sta se stikali v notranjosti stavbe. Jami sta bili ovalnega tlorisa (vel. 0,33 × 0,22 m in 0,39 × 0,31 m) in sta vsebovali precej manjših kamnov.



SE 289 – skupek keramike ob stavbi 7 (M 1 : 20)

Ob severovzhodni stranici stavbe 7 so bili na površini velikosti 0,86 × 0,54 m razpršeni odlomki prazgodovinskih posod (G339–G340) in kamni.



Stavba 8 (M 1 : 100)

Skromne ostaline te stavbe so bile odkrite v jugovzhodnem delu sek. 5 in v severozahodnem delu sek. 8. Pravokotni obris stavbe je mogoče prepoznati na podlagi jam za sohe, ki si sledijo v treh vrstah, dvema usmerjenima v smeri severovzhod–jugozahod (SE 1246, SE 1248, SE 279–282, SE 362 in SE 1247, SE 275–276, SE 278) in eno krajšo usmerjeno v smeri severozahod–jugovzhod (SE 336–338). Po dolžini in širini (vel. 10,7 × 3,76 m) je bila stavba podobna sosednji stavbi 7, s katero je bila tudi vzporedna. Na severnem robu stavbe je bil skupek prazgodovinske keramike in kamenja (SE 277), še en skupek keramike (SE 265) pa je bil odkrit tudi v neposredni bližini stavbe.

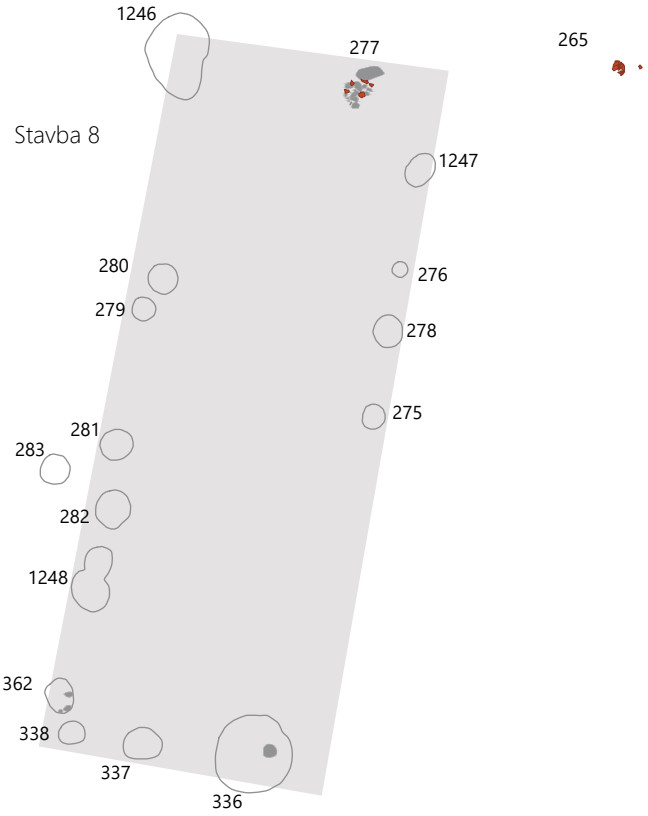

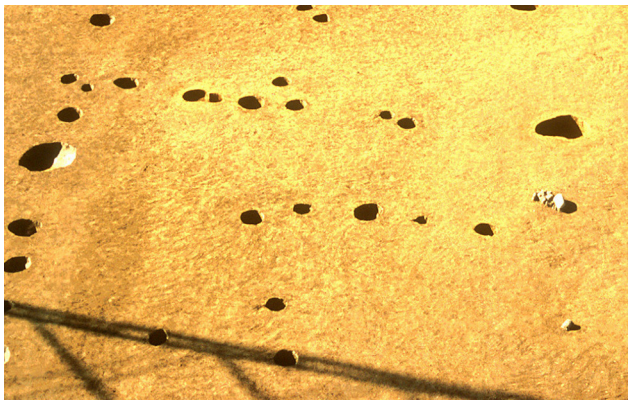

SE 362 – jama za soho

Jama za soho ovalne oblike (vel. 0,4 × 0,5 m, gl. do 0,24 m) je bila odkrita v sek. 8, kv. 121. Vkopana je bila v rjavo peščeno-glineno zemljo (SE 3), s spodnjim delom v rumenorjavo



peščeno zemljo (SE 4) in zapolnjena s temno rjavo, bolj zbito ilovnato zemljo. V njej so bili odkriti 0,05 do 0,1 m veliki prodniki.

SE 338 – jama za soho

Jama za soho ovalne oblike (vel. 0,3 × 0,28 m, gl. do 0,18 m) je bila odkrita v sek. 8, kv. 121, v domnevnem jugozahodnem vogalu stavbe. Vkopana je bila v rjavo peščeno-glineno zemljo (SE 3), v njej pa je bila temno rjava, bolj zbita ilovnata zemlja brez najdb.



SE 337 – jama za soho

Jama za soho ovalne oblike (vel. 0,5 × 0,26 m, gl. do 0,26 m) je bila vkopana v rjavo peščeno-glineno zemljo (SE 3), s spodnjim delom v rumenorjavo peščeno zemljo (SE 4). Zapolnjevala jo je temno rjava, bolj zbita ilovnata zemlja brez najdb.



SE 336 – jama za soho

Srednje velika jama okrogle oblike (pr. 0,88 cm, gl. do 24 cm) je bila vkopana v rjavo peščeno-glineno zemljo (SE 3), s spodnjim delom v rumenorjavo peščeno zemljo (SE 4). Zapolnjevala jo je temno rjava, bolj zbita ilovnata zemlja. V sredini jame so bili sledovi manjše jamice s svetlo sivim robom, sledovi sohe, večji kamen in 3 odlomki prazgodovinske keramike.

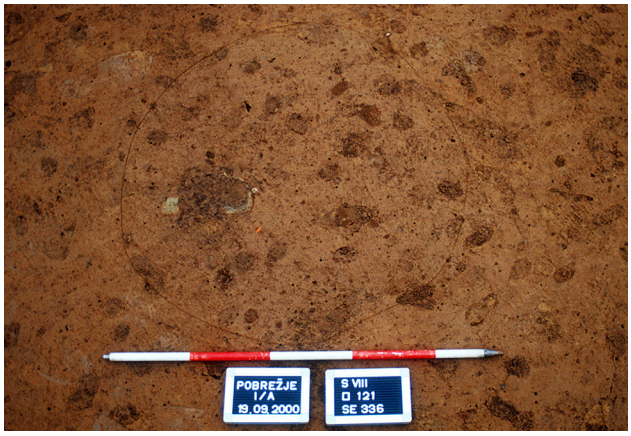

SE 1248 – jami za soho

Pod isto številko združeni dve jami za soho, ki sta se stikali. Jami sta bili ovalnega tlorisa (vel. 0,39 × 0,37 m in 0,53 × 0,45 m).

SE 282 – jama za soho

Le 0,26 m od jame za sohe SE 1248 je v vrsti z njo v severozahodni stranici stavbe ležala jama za soho SE 282. Bila je ovalnega tlorisa (vel. 0,52 × 0,46 m).



SE 281 – jama za soho

Odkrita je bila 0,4 m od jame za sohe SE 282 in v vrsti s preostalimi jamami v severozahodni stranici stavbe 8. Bila je ovalnega tlorisa (vel. 0,44 × 0,40 m).

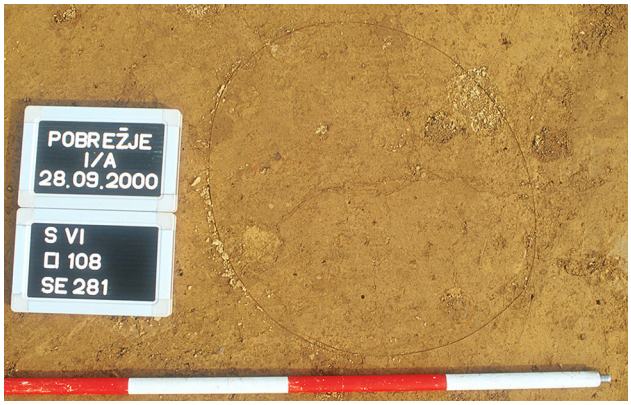

SE 279 – jama za soho

Jama za soho skoraj okroglega tlorisa (pr. 0,32 m) je ležala v severozahodni stranici stavbe, 1,46 m proti severovzhodu od jame SE 281.



SE 280 – jama za soho

Jama skoraj okroglega tlorisa (vel. 0,41 × 0,40 m) je ležala neposredno ob jami za sohe SE 279 in v vrsti s preostalimi jamami v severozahodni stranici stavbe.



SE 1246 – jama za soho

Srednje velika ovalna jama (vel. 1,15 × 0,87 m) je ležala v severozahodnem vogalu stavbe 8.

SE 277 – skupek keramike (M 1 : 20)

Ob severovzhodni stranici stavbe 8 je bil na manjši površini ovalnega tlorisa (vel. 0,42 × 0,36 m) odkrit skupek keramike in kamenja. Sledov vkopa ni bilo. Med najdbami velja izpostaviti odlomek poznobronastodobne skodelice (G341), predilsko vretence (G343) in odlomek morebitne svetilke (G342). Na robu skupka, večinoma že izven ovalne površine, je ležal večji kamen (vel. 0,34 × 0,17 m).

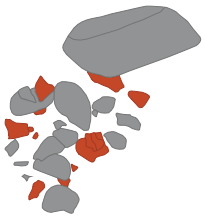



SE 1247 – jama za soho

Odkrita je bila v sek. 5, kv. 94. V jugovzhodni stranici stavbe je ležala najdlje proti severu.

SE 276 – jama za soho

Manjša, skoraj okrogla jama za soho (pr. 0,21 m) je bila odkrita približno 1 m od jame SE 1247, v jugovzhodni stranici stavbe.



SE 278 – jama za soho

Ležala je približno 0,5 m od jame za sohe SE 276. Bila je ovalnega tlorisa (vel. 0,43 × 0,39 m) in v vrsti s preostalimi jamami v jugovzhodni stranici stavbe 8.



SE 275 – jama za soho

Zadnja jama za soho v jugovzhodni stranici stavbe 8 se je nahajala 0,7 m od jame za sohe SE 278. Bila je ovalnega tlorisa (vel. 0,32 × 0,31 m). Ležala je v bližini prve linije jam za sohe v recentnih brajdah, ki so presekale prazgodovinsko stavbo, zato je njena pripadnost stavbi 8 nekoliko vprašljiva.



SE 265 – skupek keramike ob stavbi 8 (M 1 : 20)

Odkrit je bil 2,13 m od severovzhodnega vogala stavbe 8, še v kv. 94, a v neposredni bližini kv. 95. Najdbe so bile zgoščene na manjši površini ovalnega tlorisa (vel. 0,22 × 0,17 m), z izjemo enega odlomka, ki je ležal okoli 0,2 m izven te zgostitve v smeri proti vzhodu. Odlomki pripadajo prazgodovinskemu loncu (G344).



Stavba 9 (M 1 : 100)

Ostaline te stavbe so bile odkrite v jugozahodnem delu sek. 6, jugovzhodnem delu sek. 5 in severozahodnem delu sek. 9, kv. 104–106, kv. 124–125. Stavba je bila zgrajena v sohasti tehniki (jame za sohe SE 266–272, SE 325, SE 358, SE 314, SE 320, SE 213, SE 249–251, SE 253). Bila je pravokotna in usmerjena v smeri severozahod–jugovzhod, torej povsem enako kot stavba 1 v sek. 1 in 2. Približno enako usmeritve je bila tudi stavba 3 v sek. 2 in 3, medtem ko so bile stavbe 6–8 usmerjene v nasprotno smer. Znotraj stavbe je bil odkrit jarek SE 1211, v bližini stavbe pa dve jami za soho s prazgodovinsko keramiko (SE 212 in SE 248).

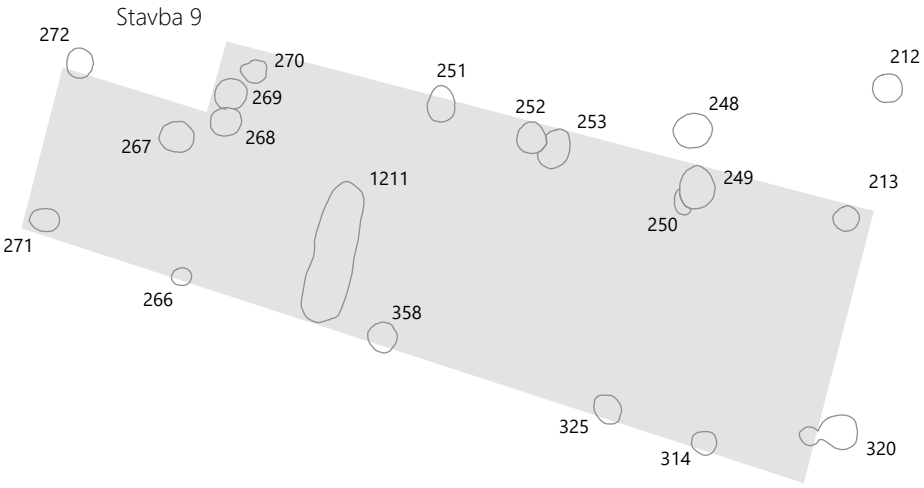

SE 325 – jama za soho (M 1 : 20)

Jama za soho skoraj okrogle oblike (pr. 0,44 m, gl. do 0,30 m) je ležala v jugozahodni stranici stavbe. Vkopana je bila v rjavo peščeno-glineno zemljo (SE 3), vsebovala pa temno rjavo, bolj zbito ilovnato zemljo. V polnilu jame je bilo odkritih 36 prazgodovinskih keramičnih odlomkov, med njimi tudi odlomek ustja z ostenjem večje posode (G345) in odlomek ostenja druge posode, okrašene z razčlenjenim plastičnim rebrom (G346).

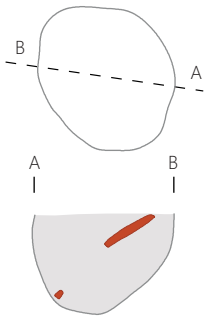



SE 358 – jama za soho

Jama za soho okrogle oblike (pr. 0,4 m, gl. do 0,22 m) je ležala v jugozahodni stranici stavbe, okoli 2,75 m od jame za soho SE 325. Vkopana je bila v rjavo peščeno-glineno zemljo (SE 3), s spodnjim delom v rumenorjavo peščeno



zemljo (SE 4), v njej pa je bila temno rjava, bolj zbita ilovnata zemlja s prazgodovinsko keramiko.

SE 314 – jama za soho

Jama za kol skoraj okrogle oblike (vel. 0,32 × 0,30 m, gl. do 20 cm) je bila vkopana v rjavo peščeno-glineno zemljo (SE 3) in zapolnjena s temno rjavo, bolj zbito ilovnato zemljo. Nahajala se je tako v vrsti z jamami v jugozahodni stranici stavbe 9 kot tudi z recentnimi jamami za trte. Pripadnost stavbi je zato vprašljiva.



SE 320 – jama/-i(?) za soho

V tem primeru sta bili pod isto številko združeni manjša jama okroglega tlorisa (pr. 0,26 m) in večja jama ovalnega tlorisa (0,52 × 0,46 m), ki sta se stikali. Manjša jama je bila v vrsti s prazgodovinsko jamo za soho SE 213, ta linija pa je vzporedna s severozahodno stranico stavbe. Večja jama je ležala že nekoliko izven te linije, vsebovala je precej kamenja in bi lahko pripadala tudi recentnim jamam za trte.



SE 213 – jama za soho (M 1 : 20)

Jama za soho okrogle oblike (pr. 0,34 m) je bila vkopana v rjavo peščeno-glineno zemljo (SE 3), v njej pa je bila temno rjava zemlja. Vsebovala je odlomke prazgodovinskih posod in odlomek ognjiščne koze (G347–G348). Nekaj prazgodovinskih odlomkov je bilo raztresenih tudi v neposredni bližini jame. Nahajala se je v domnevnem severovzhodnem vogalu stavbe 9.

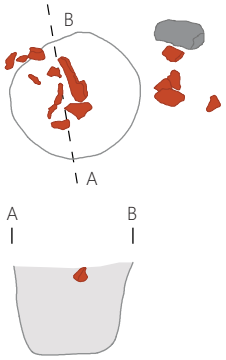

SE 249 – jama za soho (M 1 : 20)

Jama za soho ovalne oblike (vel. 0,57 × 0,47 m) se je nahajala okoli 1,6 m od jame SE 213, v severovzhodni stranici stavbe. Vkopana je bila v rjavo peščeno-glineno zemljo (SE 3), v njej pa je bila temno rjava zemlja. Vsebovala je odlomke prazgodovinskih posod (G349) in kamne.

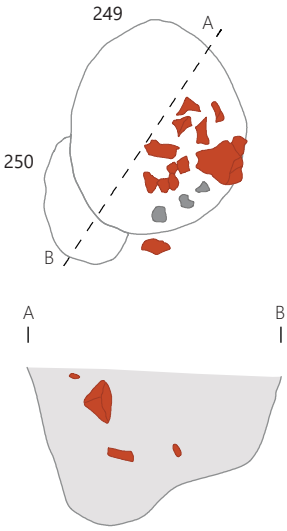

SE 250 – jama za soho (M 1 : 20)

Manjša jama za soho ovalne oblike (vel. 0,35 × 0,23 m), ki jo je presekala jama SE 249. Vkopana je bila v rjavo peščeno-glineno zemljo (SE 3), v njej pa je bila temno rjava zemlja.



SE 253 – jama za soho

Jama za soho ovalne oblike (vel. 0,53 × 0,40 m) se je nahajala 1,52 m od jame SE 250, v severovzhodni stranici stavbe 9. Vkopana je bila v rjavo peščeno-glineno zemljo (SE 3), v njej pa je bila temno rjava zemlja.

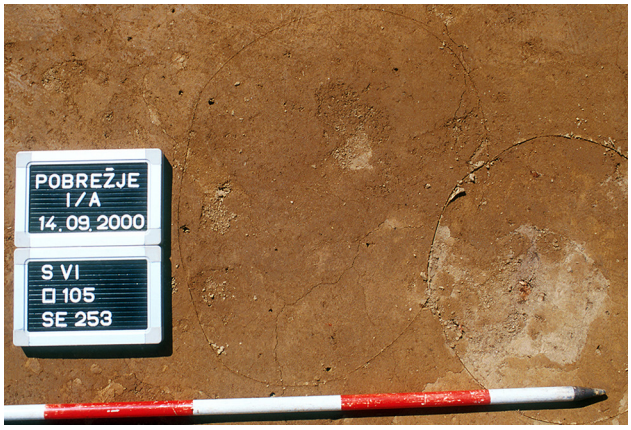

SE 251 – jama za soho

Jama za soho ovalne oblike (vel. 0,48 × 0,37 m) se je nahajala 0,37 m od jame SE 251, v severovzhodni stranici stavbe. Vkopana je bila v rjavo peščeno-glineno zemljo (SE 3), v njej pa je bila temno rjava zemlja brez najdb.



SE 270 – jama za soho

Jama za soho nepravilne ovalne oblike (vel. 0,36 × 0,31 m) se je nahajala 2,18 m od jame SE 251, v severovzhodni stranici stavbe. Vkopana je bila v rjavo peščeno-glineno zemljo (SE 3), v njej pa je bila temno rjava zemlja, ki je vsebovala odlomke prazgodovinskih posod (G351–G352).



SE 269 – jama za soho

Jama za soho nepravilne okrogle oblike (pr. 0,41 m) se je nahajala v neposredni bližini jame SE 270 in je bila pomaknjena nekoliko v notranjost od domnevne severovzhodne stranice stavbe. Vkopana je bila v rjavo peščeno-glineno zemljo (SE 3), v njej pa je bila temno rjava zemlja z odlomki prazgodovinskih posod.



SE 268 – jama za soho (M 1 : 20)

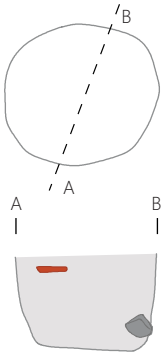

Jama za soho nepravilne okrogle oblike (pr. 0,37 m) se je nahajala v neposredni bližini jame SE 269. Z njo je bila v vrsti, ta linija pa je vzporedna s krajšima stranicama stavbe. Na tem mestu bi morda smeli domnevati vhod v stavbo ali pa manjši predprostor (vetrolov) ob vhodu. Jama je bila vkopana v rjavo peščeno-glineno zemljo, v njej pa je bila temno rjava zemlja. V njej so bili odkriti odlomki prazgodovinskih posod, med njimi tudi odlomek ostenja posode, okrašene z razčlenjenim plastičnim rebrom (G350).



SE 267 – jama za soho

V bližini jame za soho SE 268 se je nahajala še jama za navpični kol SE 267. Bila je ovalne oblike (vel. 0,46 × 0,42 m) in v vrsti z recentnimi jamami za trto, tako da obstaja verjetnost, da je recentna.



SE 272 – jama za soho

Jama se je nahajala v sek. 5, kv. 106, v severozahodnem vogalu stavbe 9. Bila je ovalnega tlorisa (vel. 0,39 × 0,35 m), vkopana v rjavo peščeno-glineno zemljo (SE 3), v njej pa je bila temno rjava zemlja, ki je vsebovala posamične prazgodovinske keramične odlomke.



SE 271 – jama za soho

Nahajala se v istem kvadrantu, v jugozahodnem vogalu stavbe 9. Bila je ovalnega tlorisa (vel. 0,40 × 0,31 m), vkoapana v rjavo peščeno-glineno zemljo (SE 3), v njej pa je bila temno rjava zemlja brez najdb.



SE 266 – jama za soho

Odkrita je bila 1,64 m od jame SE 271, in je ležala v vrsti s štirimi drugimi jamami za sohe v jugozahodni stranici stavbe 9. Bila je ovalnega tlorisa (vel. 0,27 × 0,23 m), vkopana v rjavo peščeno-glineno zemljo (SE 3), v njej pa je bila temno rjava zemlja.



SE 1211 – jarek

V notranjosti stavbe je bil odkrit jarek SE 211. Jarek je segal do linije jam za sohe v južni stranici stavbe prečno proti njegovi sredini. Širok je bil 0,55 m, dolg pa 1,94 m. Jarek bi morda lahko razumeli kot ostanek predelne stene v notranjosti stavbe.

SE 212 – jama (M 1 : 20)

Nekako na polovici razdalje med stavbo 9 in stavbo 6 je bila odkrita manjša jama okroglega tlorisa SE 212 (pr. 0,38 m). V njej so bili odkriti številni odlomki prazgodovinskih posod (G353–G355).

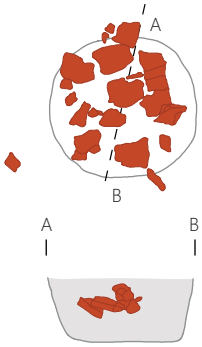



SE 248 – jama za soho (M 1 : 20)

Prazgodovinska keramika (**G356–G357**) je bila odkrita tudi v manjši okrogli jami za soho SE 248 (pr. 0,47 m), v neposredni bližini domnevne severovzhodne stranice stavbe 9. Ali gre za prazgodovinsko jamo sočasno stavbi, je kljub temu vprašljivo, saj je bila jama v vrsti z recentnimi jamami za trto.

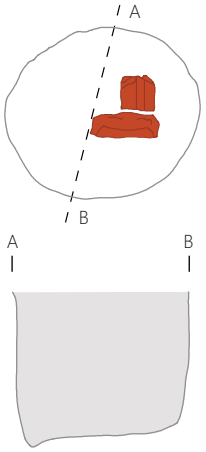

SE 342 – skupek keramike (M 1 : 20)

V sek. 8, kv. 147 so bili v rjavi peščeno glineni zemlji (SE 3) v globini pribl. 0,45 m najdeni odlomki prazgodovinskega lonca, ki je bil ohranjen do te mere, da ga je bilo mogoče v celoti rekonstruirati (**G359**). Med odlomki prazgodovinskega lonca so bili odlomki okrašenega ostenja druge posode z držajem (**G358**). Sledov vkopa ali jame ni bilo. Gre za območje, ki je bilo južno od stavb 7 in 8.



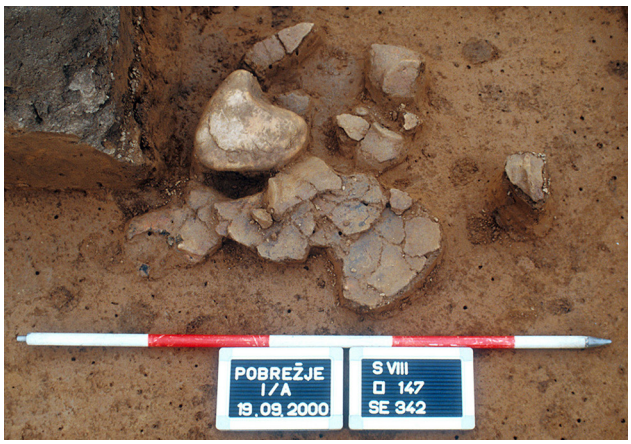

SE 326 – tlak (M 1 : 50)

Kamnit tlak oz. groblja z veliko keramike je bil najden v sek. 8, kv. 117–119, 140–142 in kv. 145–147, tik pod ornico (SE 1) na vrhu rjave, peščeno glinene zemlje (SE 3), v gl. pribl. 25–35 cm. Gre za zgostitev večjih (vel. 0,15 do 0,2 m) in manjših prodnikov ter lomljencev, pri čemer prevladujejo predvsem manjši. Nad kamni, deloma pa tudi med in pod njimi, je bila najdena velika količina keramike (2108 odlomkov; od tega 2069 prazgodovinskih; **G360–G423**), pa tudi nekaj prežganega stenskega ometa.

V severnem delu je bil tlak na posameznih mestih prebit z vrsto recentnih vkopov za trte. Izven te linije so bile pod tlakom najdene štiri jame (SE 348, SE 350, SE 352 in SE 360), brez razumljive povezave, pri čemer so bili le v SE 352 najdeni štirje odlomki prazgodovinske keramike.

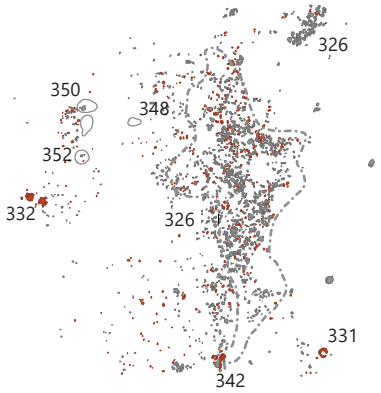



SE 327 – jama

Jama ovalne oblike (vel. 0,56 × 0,80 m, gl. do 0,26 m) je bila odkrita v sek. 8, kv. 169 in 147. Vkopana je bila v rjavo peščeno-glineno zemljo (SE 3), s spodnjim delom v rumenorjavo peščeno zemljo (SE 4). V njej pa so bili temno rjava, bolj zbita ilovnata zemlja, odlomek ustja prazgodovinske posode (**G424**) ter 14 odlomkov ostenja prazgodovinskih posod (med njimi **G425**).

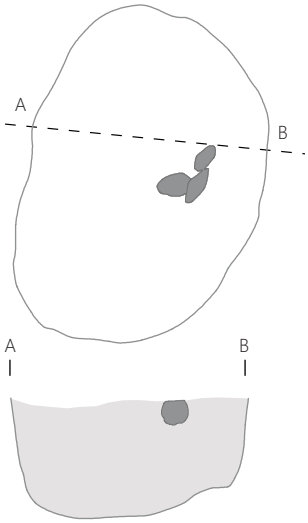



SE 332 – skupek keramike (M 1 : 20)

Odkrit je bil v sek. 8, kv. 142, v rjavi peščeno glineni zemlji (SE 3), v globini pribl. 0,40 m. V skupku je bilo ohranjenih 33 prazgodovinskih odlomkov, ki pripadajo dvema različnima posodama (**G426–G427**). Sledov vkopa ni bilo.



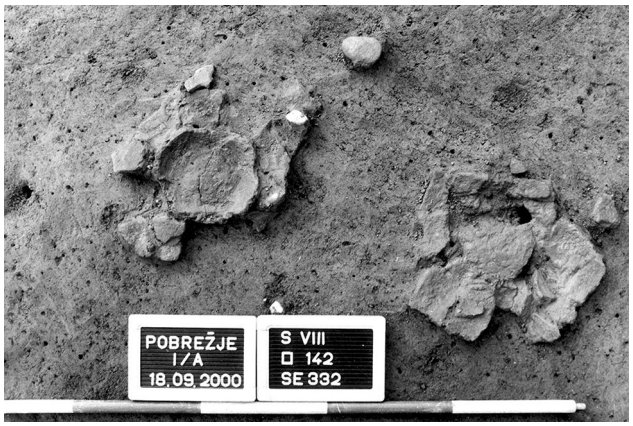

SE 306 – jama (M 1 : 20)

Jama nepravilne ovalne oblike (vel. 0,58 × 0,38 m, gl. do 0,20 m) je bila odkrita v sek. 9, kv. 156. Vkopana je bil v rjavo peščeno-glineno zemljo (SE 3), v njej pa je bila temno rjava, bolj ilovnata plast. Na vrhu jame je bilo odkritih šest prodnikov, v notranjosti pa odlomek prazgodovinske keramike in del svitka (**G428**). Gre za območje, ki se nahaja jugovzhodno od stavb 6 in 9.

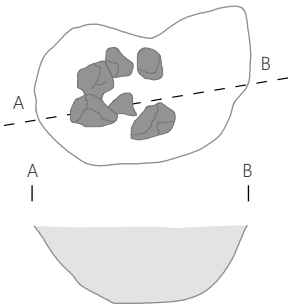



SE 403 – jama (M 1 : 20)

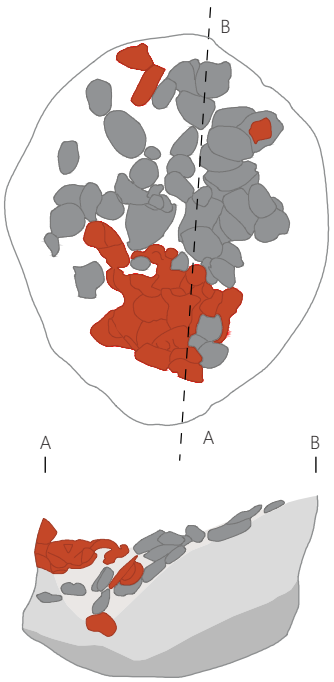

Prazgodovinska jama, nepravilno ovalnega tlorisa (vel. 1,03 × 0,85 m, gl. do 0,45 m) je bila odkrita v sek. 10, kv. 195. Jama je bila vkopana v SE 3 in je segala še v SE 4. V sipki rjavi peščeni zemlji so bili odkriti odlomki dveh posod: manjšega lonca z okrasom in enim ohranjenim ročajem (**G429**) in podobno oblikovanega ter okrašenega večjega lonca (**G430**). Pod keramiko je 2–10 cm debela plast, sestavljena iz enakomernih ovalnih ploščatih srednje velikih prodnikov, pod njimi pa še plast zbitega sivorjavega peščenega polnila. Jama je bila delno presekana z izkopom testnega jarka, nastalega pri intenzivnem pregledu terena v sklopu projekta SAAS.

V bližini jame je bilo odkritih šest jam za sohe (SE 404–409), nekatere z odlomki prazgodovinskih posod (SE 405, SE 407–408), vendar pa jih zaradi omejenosti izkopa ni mogoče povezati v smiselno celoto oziroma stavbo.



SE 623 – groblja (M 1 : 150)

Velika strnjena koncentracija večjih in manjših prodnikov ter keramike je bila odkrita v sek Z2, kv. 16, 17, 40, 41. Najdbe so se koncentrirale na površini nepravilnega tlorisa (vel. 7,86 × 4,29 m). Prevladuje prazgodovinska keramika (360 odlomkov; med njimi **G431–G439**), čeprav je bilo najti tudi precej rimskodobnih odlomkov (92).

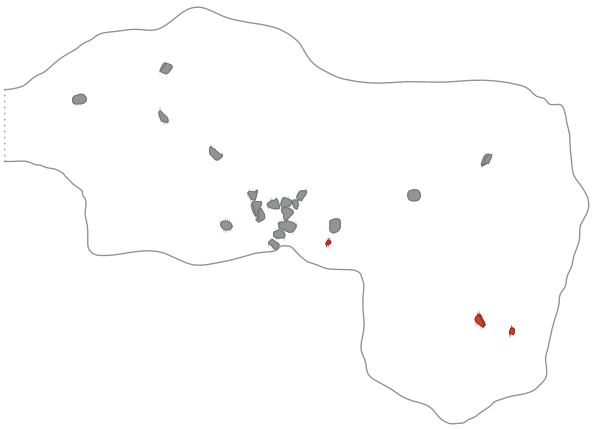



SE 1688 – jama (M 1 : 20)

Jama ovalnega tlorisa (vel. 2,56 × 1,12 m, gl. do 0,12 m) je bila odkrita v zahodnem delu kv. 40, v sek. Z2. Trda rjava peščeno-zemljena plast v jami je bila z drobci oglja in keramike, pri čemer močno prevladujejo prazgodovinski odlomki (90 prazgodovinskih odlomkov, med njimi **G440–G441**, odkritih pa je bilo tudi 5 odlomkov antične keramike). V severnem delu jame se je nahajal vkop za soho, gl. 0,36 m, z ohranjenim kamnitim vencem.

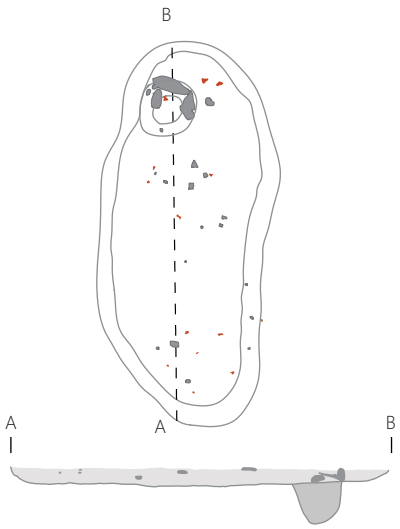

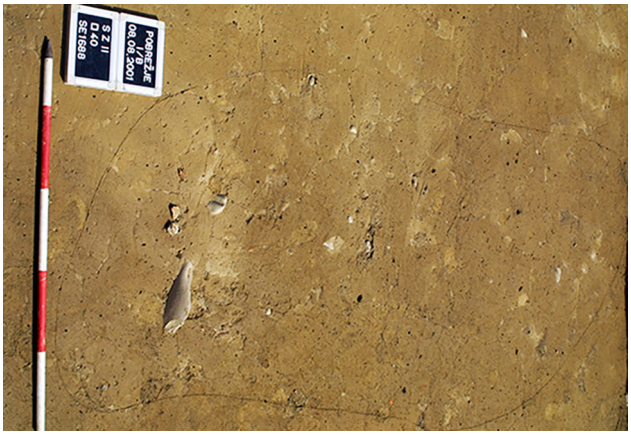

SE 1679 – jama (M 1 : 20)

Podobna ovalna jama (vel. 2,16 × 0,94 m in gl. 0,1 m) z vkopom za soho gl. do 0,25 cm, sestavljena iz prodnikov in odlomkov keramike, je bila odkrita tudi v kv. 40 in deloma v sosednjem kv. 39. V jami so močno prevladovali prazgodovinski keramični odlomki (235 odlomkov; med njimi **G442**), vmes pa je bilo odkritih tudi nekaj rimskih odlomkov (7).

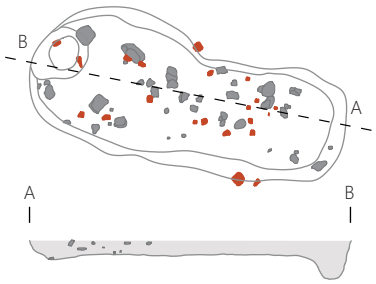



Stavba 10 (M 1 : 100)

Tloris stavbe 10, je bil odkrit v sek. Z2 in Z1, kv. 5–8, 21–24, severno od stavb 11–14. Domnevamo ga na podlagi 14 jam za sohe (SE 1650–1652, SE 1629, SE 662, SE 665, SE 637, SE 694, SE 697–699, SE 1620–1621, SE 1699), ki kažejo, da je bila stavba morda pravokotnega tlorisa in usmerjena v smeri severozahod–jugovzhod. V dolžino je merila okoli 11,4 m, v širino pa okoli 3,7 m.

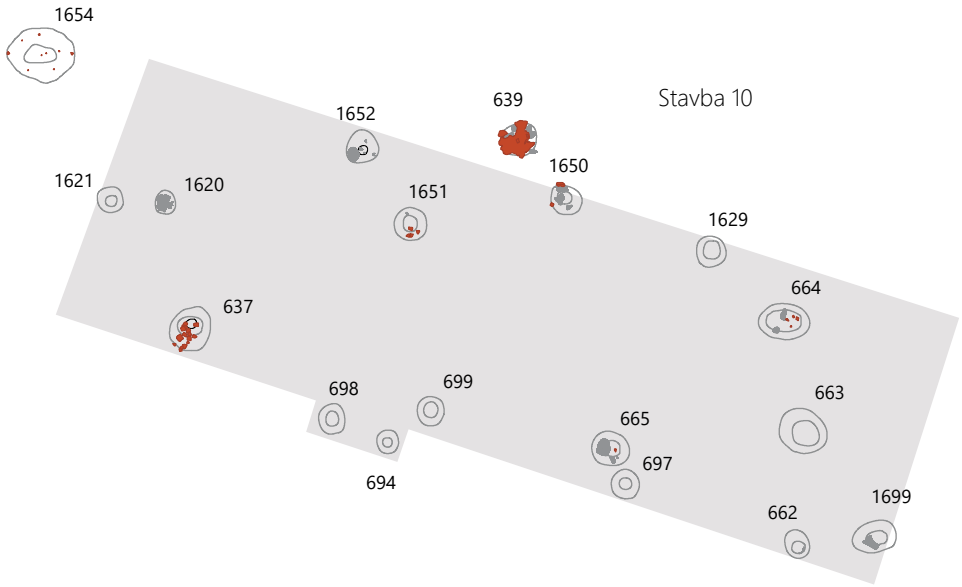

Jami za sohi SE 694 in SE 698 sta bili odkriti tik ob liniji štirih jam za sohe v jugozahodni stranici stavbe, a sta ležali že izven te linije. Bili sta v razmaku 0,46 m in v vrsti, ki je bila vzporedna z jugozahodno stranico stavbe. Morda bi na tem mestu smeli domnevati vhod v prazgodovinsko stavbo ali nadstrešek.

Znotraj stavbe sta se nahajali še plitvi jami SE 663–664, v bližini stavbe pa več manjših in srednje velikih prazgodovinskih jam, prazgodovinska plast in dve groblji. Tik ob severovzhodni stranici se je tako nahajala jama za soho SE 639, ob jugozahodni stranici stavbe jama za soho SE 693, vzhodno od stavbe jama SE 1654, zahodno od nje pa jama SE 641. Tukaj je bila raziskana še prazgodovinska plast SE 620, medtem ko je bila groblja SE 634, pod katero je bilo več jam za sohe (SE 1670, 1646, SE 1680), odkrita med stavbo 10 in stavbo 11, groblja SE 614 pa znotraj tlorisa stavbe 10 in tlorisa stavbe 13.

SE 1652 – jama za soho

Jama se je nahajala v sek. Z1, kv. 7 in je pripadala severovzhodni steni stavbe 10. Bila je ovalnega tlorisa (vel. 0,44 × 0,43 m), v njej pa so bili odkriti prodniki in rjava peščena zemlja z drobci oglja, ki je vsebovala dva prazgodovinska keramična odlomka.



SE 1650 – jama za soho

Jama se je nahajala v jugozahodnem delu kv. 6, 2,37 m od jame za soho SE 1652 in je pripadala severovzhodni stranici stavbe 10. Bila je ovalnega tlorisa (vel. 0,44 × 0,41 m), s prodniki in s sivorjavo peščeno zemljo z drobci oglja, ki je vsebovala šest prazgodovinskih keramičnih odlomkov in odlomek recentne opeke.



SE 1629 – jama za soho

Jama se je nahajala v jugovzhodnem delu kv. 6, 1,64 m od jame za soho SE 1650 in je služila za soho v severovzhodni stranici stavbe 10. Bila je okroglega tlorisa (pr. 0,40 m, gl. do 0,23 m). Sivorjava zemljena plast v jami je vsebovala veliko drobcev oglja, prežgane kosti, dva lomljenca in deset odlomkov prazgodovinske keramike.



SE 1651 – jama za soho

Jama je bila odkrita v sek. Z1, kv. 7. in je ležala v notranjosti stavbe 10, ob njegovi severovzhodni stranici. Bila je okrogle-ga tlorisa (pr. 0,43 m, gl. 0,24 m). Sivorjava zemljena plast v jami je vsebovala drobce oglja in odlomke prazgodovinske keramike (12).



SE 664 – jama

Jama je bila odkrita v sek. Z1, v severovzhodnem delu kv. 23. Ležala je v notranjosti stavbe 10, ob njegovi severovzho-dni stranici. Bila je ovalnega tlorisa (vel. 0,68 × 0,48 m, gl. 0,1 m). Rjava zemljena plast v jami je vsebovala drobce oglja, sedem odlomkov prazgodovinske keramike in nekaj prodnikov.



SE 663 – jama

Jama je bila odkrita v sek. Z1, v vzhodnem delu kv. 23. Ležala je v notranjosti stavbe 10, približno na polovici med seve-rovzhodno in jugozahodno stranico. Bila je ovalnega tlorisa (vel. 0,64 × 0,6 m, gl. 0,16 m). Zelo temno rjava zemljena plast v jami je vsebovala drobce oglja in deset odlomkov prazgodovinske keramike.



SE 1699 – jama za soho

Jama je bila odkrita v sek. Z1, v jugozahodnem delu kv. 24. je ležala v jugovzhodni stranici stavbe. Bila je ovalnega tlorisa (vel. 0,6 × 0,42 m; gl. 0,25 m), rjava zemljena plast v jami pa je vsebovala drobce oglja, odlomek prežganega stenskega ome-ta, odlomke prazgodovinske keramike (16) in en večji prodnik.



SE 662 – jama za soho

Jama, odkrita v sek. Z1, v jugovzhodnem delu kv. 23., je le-žala v jugozahodni stranici stavbe. Bila je ovalnega tlorisa (vel. 0,32 × 0,38 m; gl. 0,26 m), zelo temno rjava zemljena



plast v jami pa je vsebovala drobce oglja in kosti ter odlomke prazgodovinske keramike (10).

SE 697 – jama za soho

Jama je bila odkrita 2,06 m od jame za soho SE 662 in je ležala v jugozahodni stranici stavbe. Bila je okroglega tlorisa (pr. 0,38 m). Sivorjava zemljena plast v jami je vsebovala drobce oglja, prodnike in nekaj odlomkov prazgodovinske keramike (8).



SE 665 – jama za soho

Jama je bila odkrita tik ob jami za soho SE 697 in je ležala v jugozahodni stranici stavbe 10. Bila je ovalnega tlorisa (vel. 0,48 × 0,45 m). Temno rjava zemljena plast v jami je vsebovalo veliko drobcev oglja in kosti ter odlomke prazgodovinske keramike (23).



SE 699 – jama za soho

Jama je bila odkrita 2,39 m od jame za soho SE 665 in je ležala v jugozahodni stranici stavbe 10. Bila je skoraj okroglega tlorisa (pr. 0,38 × 0,36 m). Sivorjava, peščeno-zemljena plast v jami je vsebovalo drobce oglja, prodnike in odlomke prazgodovinske keramike (24).



SE 637 – jama za soho (M 1 : 20)

Jama je bila odkrita 2,92 m od jame za soho SE 699, v sek. Z2, kv. 21 in je ležala v jugozahodni stranici stavbe 10. Bila je ovalnega tlorisa (vel. 0,58 × 0,54 m). V sivorjavi zemljeni plasti z drobci oglja so bili odkriti odlomki prazgodovinske keramike (30; med njimi G444).

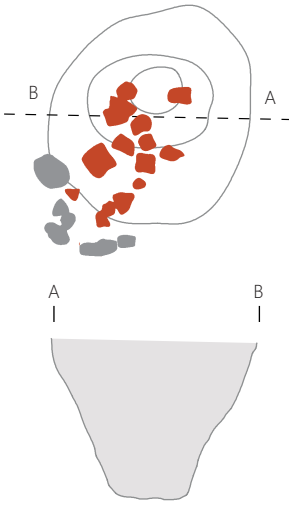



SE 698 – jama za soho (M 1 : 20)

Jama je bila odkrita v sek. Z1, kv. 22 in je vkopana na mestu, kjer domnevamo, da bi nekoč lahko stal vhod v stavbo ali nadstrešek. Bila je ovalnega tlorisa (vel. 0,40 × 0,34 m, gl. do 0,18 m). V sivorjavi peščeno-zemljeni plasti z drobci oglja so bili odkriti štirje odlomki prazgodovinske keramike (med njimi G443).

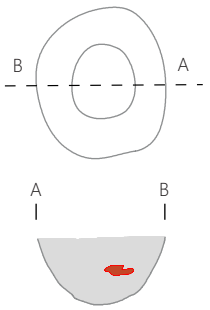



SE 694 – jama za soho (M 1 : 20)

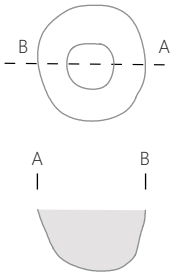

Jama se je nahajala 0,46 m od jame za soho SE 698. V njej je bila nekoč soha, morebiti kot del konstrukcije vhoda v stavbo ali nadstreška, saj je bila jama v vrsti z jamo SE 698, ta linija pa je bila vzporedna z jugozahodno stranico stavbe 10. Jama je bila skoraj okroglega tlorisa (vel. 0,30 × 0,28 m, gl. 0,16 m). Sivorjava, peščeno-zemljena plast v jami je vsebovala drobce oglja, prežgane kosti in šest odlomkov prazgodovinske keramike.

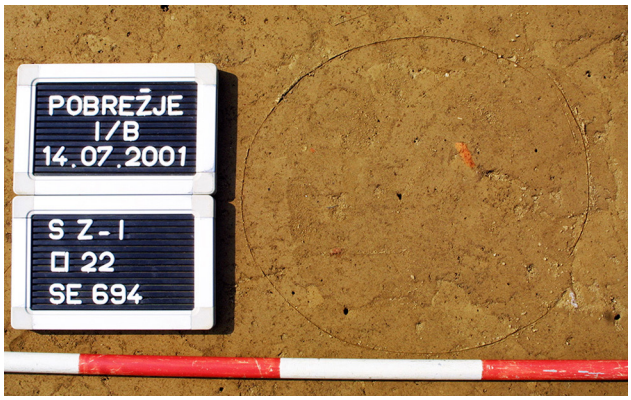

SE 1621 – jama za soho

Odkrita je bila v jugovzhodnem delu kv. 8 v sek. Z2 in je podpirala soho v severozahodni stranici stavbe 10. Jama je bila skoraj okroglega tlorisa (vel. 0,34 × 0,33 m, gl. do 0,20 m). Sivorjava, peščeno-zemljena plast v jami je vsebovala drobce oglja in nekaj odlomkov prazgodovinske keramike.



SE 1622 – jama za soho

Odkrita je bila v jugovzhodnem delu kv. 8 v sek. Z2, v bližini jame za soho SE 1621. Jama je bila skoraj okroglega tlorisa (vel. 0,56 × 0,54 m, gl. do 0,24 m). V njej je bila peščeno-zemljena, sivorjava plast, ki je vsebovala drobce oglja in odlomke keramike (91 prazgodovinskih, en antični). Ohranjen je bil tudi kamnit venec.



SE 639 – jama za soho ob stavbi 10 (M 1 : 20)

Odkrita je bila v neposredni bližini stavbe 10, v sek. Z1, kv. 6 in 7. Jama je bila ovalnega tlorisa (vel. 0,46 × 0,42 m, gl. 0,46 m). Plast v jami je bila zemljena, sivorjava in je vsebovalo drobce oglja, nekaj prodnikov in številne odlomke prazgodovinske keramike (111). Odlomki so večinoma sekundarno prežgani in pripadajo dvema različnima posodama s stožčastim vratom (G445–G446).

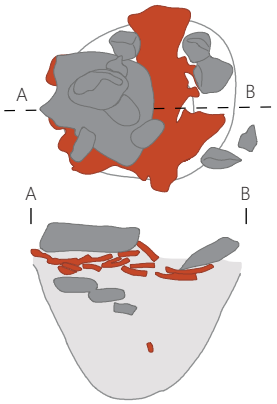



SE 620 – plast ob stavbi 10 (M 1 : 100)

Zahodno od stavbe 10, v sek. Z1, kv. 4, 5, 24, 25, je bila plast sestavljena iz prodnikov in odlomkov keramike. Med najdbami prevladuje prazgodovinska keramika (278; med njimi G447–G449), odkriti pa so bili tudi posamezni odlomki prežganega stenskega ometa, odlomki rimske keramike (16) in odlomek recentnega železnega predmeta.

V kv. 5 je znotraj plasti opaziti tri linije prodnikov, dve vzporedni in eno pravokotno med njima, tako da oblikujejo nekakšno s kamni obdano pravokotno površino vel. 3,2 × 1,8 m. Jam za sohe tukaj ni bilo odkritih, a je zanimivo, da je bila

ta površina vzporedna s stavbo 10, pa tudi enako usmerjena. Morda gre za ostanke manjše na drugačen način zgrajene (pomožne?) stavbe.

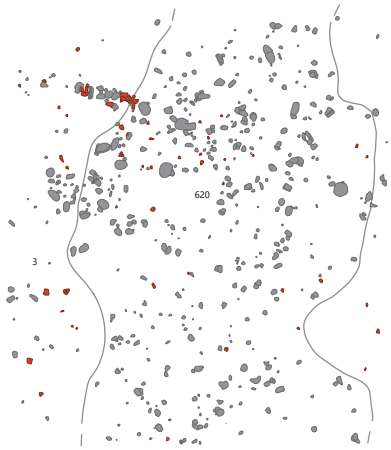



SE 1654 – jama ob stavbi 10 (M 1 : 20)

Zahodno od stavbe 10 je bila v sek. Z2, kv. 8 odkrita jama SE 1654, ki je bila nepravilnega tlorisa (vel. 0,9 × 0,72 m, gl. 0,37 m). Sivorjava, peščeno-zemljena plast v jami je vsebovala drobce oglja, zoglenela žitna zrna in prazgodovinske keramične odlomke (51).

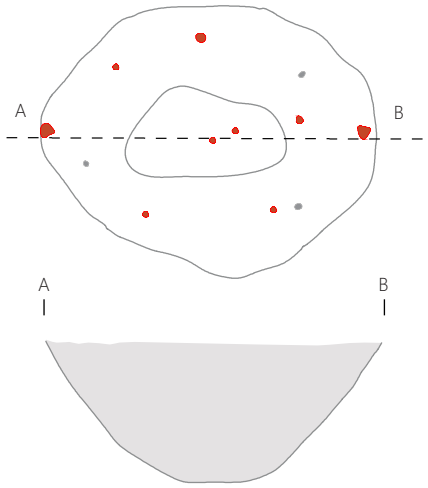



SE 634 – groblja ob stavbah 10 in 11 (M 1 : 50)

V sek. Z2, kv. 8, 9, 10, 19, 20, 21 se je v smeri od zahoda proti vzhodu razprostirala groblja, nepravilnega tlorisa (vel. 5,62 × 2,64 m). Sestavljena je bila iz drobcev prežganega stenskega ometa, močnejše koncentracije prodnikov na vzhodni strani in večje koncentracije keramike na zahodni strani. Med najdbami prevladuje prazgodovinska keramika (397 odlomkov; med njimi tudi **G450–G452**), nekaj je bilo odkritih tudi rimskodobnih najdb (33 odlomkov; med **G1607–G1609**), pa tudi posamični odlomek recentne keramike.

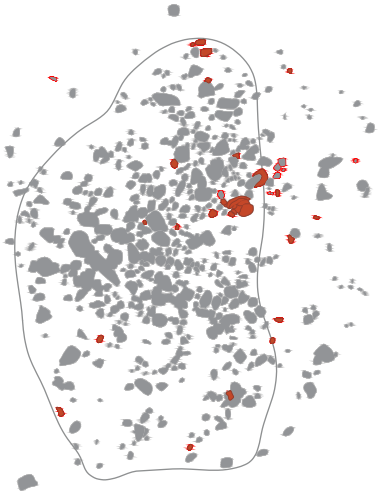



SE 1670 – jama za soho ob stavbi 10 (M 1 : 20)

Odkrita je bila v sek. Z2, kv. 9 in je bila okroglega tlorisa (vel. 0,56 × 0,52 m, gl. do 0,14 m). Plast v jami je bila peščeno-zemljena, sivorjava in je vsebovala drobce oglja, številne odlomke prazgodovinske keramike (37 odlomkov; med njimi G453) in en odlomek antične. V jami so bila odkrita tudi zoglenela žitna zrna.

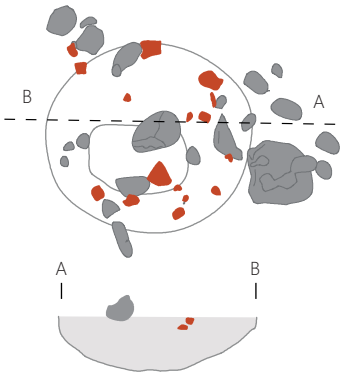



Stavba 11 (M 1 : 100)

Ostaline te stavbe so bile odkrite južno od stavbe 10 v sek. Z2, kv. 20–21, 36–37, 45–46. Stavba je bila pravokotne oblike in usmerjena v smeri severovzhod–jugozahod, njen tloris pa nakazuje najmanj 16 jam za sohe (SE 631, SE 636, SE 676, SE 680, SE 1601, SE 1604–1605, SE 1607, SE 1614–1615, SE 1616, SE 1619, SE 1622, SE 1626, SE 1655–1656). Široka je bila 3,57, v dolžino pa je merila okoli 10,5 m. V kv. 37–36, 45–46 se je tloris stavbe 11 deloma prekrival s tlorisom stavbe 12, ki je bil usmerjen v nasprotno smer. Stavbi se tako sekata pod pravim kotom, kar pomeni, da je za jame za sohe, ki so bile odkrite na območju presečišča, ni povsem razumljivo, kateri stavbi so pripadale. O tem je mogoče sklepati na podlagi



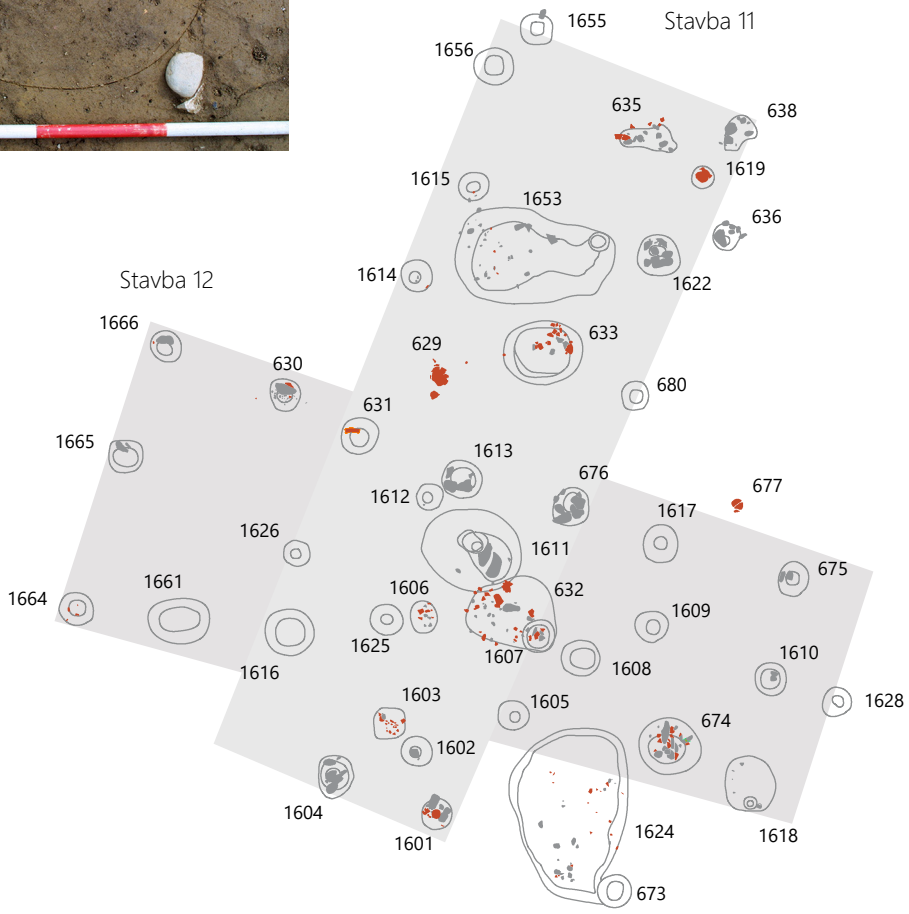

razdalj med jamami za sohe, saj si jame sledijo v približno enakih razmakih, pa tudi na podlagi tega, da je imela stavba 12, v nasprotju s stavbo 11, tudi vrsto jam v osrednjem delu stavbe. Na presečišču obeh stavb je bila jama SE 1611, ki bi lahko pripadala tako enem kot drugemu. Znotraj stavbe 11 so bili skupek keramike in kamenja SE 635, skupek keramike SE 629 in jami SE 633 ter SE 1653.

SE 1655 – jama za soho

Jama je bila odkrita v severozahodnem vogalu kv. 21 in je najverjetneje pripadala severozahodnemu vogalu stavbe 11. Bila je okroglega tlorisa (pr. 0,42 m). Sivorjava, peščeno-zemljena plast v jami je vsebovala drobce oglja, prodnike in prazgodovinske keramične odlomke (6), med katerimi je bil eden tudi prežgan.



SE 1656 – jama za soho (M 1 : 20)

Jama je bila odkrita v severovzhodnem vogalu kv. 20, 0,27 m od jame za soho SE 1655 in je ležala v severozahodni stranici stavbe. Bila je ovalnega tlorisa (vel. 0,54 × 0,5 m). Sivorjava, peščeno-zemljena plast v jami je vsebovala drobce oglja,

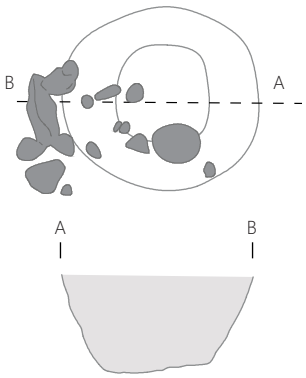



prodnike in keramične odlomke. Prevladuje prazgodovinska keramika (19 odlomkov; med njimi G457), dva odlomka pa pripadata rimskemu obdobju.

SE 1615 – jama za soho

Jama je bila odkrita v vzhodnem delu kv. 20, 1,2 m od jame za soho SE 1656 in je ležala v severozahodni stranici stavbe. Bila je ovalnega tlorisa (vel. 0,40 × 0,36 m). Sivorjava, pea ščeno-zemljena plast v jami je vsebovala prazgodovinske keramične odlomke (8) in en odlomek rimske keramike.



SE 1614 – jama za soho

Jama je bila odkrita v jugovzhodnem delu kv. 20,1 m od jame za soho SE 1615 in je ležala v severozahodni stranici stavbe. Bila je okroglega tlorisa (pr. 0,42 m). Sivorjava, peščeno-zemljena plast v jami je vsebovala drobce oglja in prežganih kosti, posamezne kamne ter prazgodovinske keramične odlomke (12).



SE 631 – jama za soho

Jama je bila odkrita v osrednjem delu kv. 37, 1,8 m od jame za soho SE 1614. Glede na razdaljo do sosednje jame za soho SE 1614, s katero je bila v vrsti, je ležala v severozahodni stranici stavbe 11. Manj verjetno je, da bi pripadala severovzhodni stranici stavbe 12, saj bi tako razdalja do sosednjih jam znašala le 0,66 in 0,8 m, kar je skoraj za polovico manj od razdalje med jamami za sohe, ki so bile zanesljivo v severni stranici stavbe 11. Bila je skoraj okroglega tlorisa



(vel. 0,5 × 0,48 m, gl. 0,32 m). Rdečerjava peščeno-zemljena plast v jami je vsebovala drobce oglja, prežgano ilovico, zoglenela žitna zrna in prazgodovinske keramične odlomke (16).

SE 1626 – jama za soho

Jama okroglega tlorisa (pr. 0,34 m, gl. 0,12 m) je bila odkrita v osrednjem delu kv. 3. Glede na razdalje do sosednjih jam za sohe je verjetno del stavbe 11, čeprav ni mogoče izključiti tudi možnosti, da je pripadala stavbi 12, saj je ležala na presečišču obeh. Sivorjava, peščeno-zemljena plast v jami je vsebovala drobce oglja in tri prazgodovinske keramične odlomke.



SE 1616 – jama za soho

Jama je bila odkrita v osrednjem delu kv. 37, 1,93 m od jame za soho SE 631 in je pripadala severozahodni stranici stavbe 11. Pripadala pa bi lahko tudi stavbi 12, saj leži na presečišču obeh stavb. Bila je skoraj okroglega tlorisa (vel. 0,64 × 0,60 m, gl. 0,22 m). Temno rjava peščeno-zemljena plast v jami je vsebovala drobce oglja, prežgane kosti in pet prazgodovinskih keramičnih odlomkov.



SE 638 – groblja (?)

V severovzhodnem delu kv. 21, v sek. Z2, je bila odkrita zgostitev prodnikov. Sledov vkopa ni bilo, zato je bil skupek interpretiran kot groblja. SE 638 se nahaja tako v vrsti z jamami za sohe v jugovzhodni stranici stavbe 11 kot tudi z jamo za soho v severni stranici, zato jo povezujemo s konstrukcijo stavbe. Na tem mestu bi tako smeli domnevati severovzhodni vogal stavbe.



SE 1619 – jama za soho (M 1 : 20)

Jama je bila odkrita v osrednjem delu kv. 21, v sek. Z2, 0,32 m od SE 638. Ležala je v jugovzhodni stranici stavbe in bila okroglega tlorisa (pr. 0,30 m). Sivorjava zemljena plast v jami je vsebovala drobce oglja, kamne in prazgodovinske keramične odlomke, ki so pripadali vrču s presegajočim ročajem (G454) in večjemu loncu, okrašenemu z razčlenjenim plastičnim rebrom (G455).

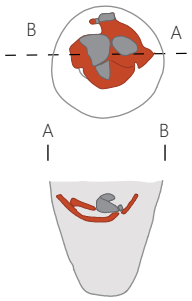



SE 636 – jama za soho

Jama je bila odkrita v južnem delu kv. 21, 0,52 m od jame za soho SE 1619 in je ležala v neposredni bližini jugovzhodne



stranice stavbe 11. Bila je skoraj okroglega tlorisa (vel. 0,36 × 0,34 m). Rjava peščeno-zemljena plast v jami je vsebovala drobce oglja, kamne in prazgodovinske keramike. Ohranjen je bil kamnit venec.

SE 1622 – jama za soho

Jama je bila odkrita v južnem delu kv. 21, 0,77 m od jame za soho SE 1619 in je ležala v jugovzhodni stranici stavbe 11. Bila je skoraj okroglega tlorisa (vel. 0,56 × 0,54 m). Sivorjava, peščeno-zemljena plast v jami je vsebovala drobce oglja, kamne, prazgodovinske keramične odlomke (91) in posamičen odlomek rimske keramike. Ohranjen je bil kamnit venec.



SE 680 – jama za soho

Jama je bila odkrita v severozahodnem delu kv. 36, 1,36 m od jame za soho SE 1622 in je ležala v jugovzhodni stranici stavbe. Bila je skoraj okroglega tlorisa (vel. 0,38 × 0,36 m).



Rdečerjava peščeno-zemljena plast v jami je vsebovala drobce oglja, zoglenela žitna zrna, večje kamne in tri prazgodovinske keramične odlomke.

SE 676 – jama za soho

Jama je bila odkrita v jugozahodnem delu kv. 36, 1,25 m od jame za soho SE 680. Glede na razdaljo do sosednje jame za soho SE 680, s katero je bila v vrsti, je ležala v severozahodni stranici stavbe 11. Manj verjetno je, da bi pripadala severovzhodni stranici stavbe 12, saj bi tako razdalja do sosednjih jam znašala le 0,80 in 0,98 m, kar je precej manj od razdalje med jamami za sohe, ki so zanesljivo pripadale stavbi 12.

Jama je bila skoraj okroglega tlorisa (vel. 0,50 × 0,48 m, gl. 0,2 m). Rjava peščeno-zemljena plast v jami je vsebovala drobce oglja, kamne, pet prazgodovinskih keramičnih odlomkov in tri odlomke antične keramike. Ohranjen je bil tudi kamnit venec.



SE 1607 – jama za soho

Jama je bila odkrita v severozahodnem delu kv. 46, 1,3 m od jame za soho SE 676. Glede na razdalje do sosednjih jam za sohe je verjetno pripadala jugovzhodni stranici stavbe 11, čeprav ne moremo povsem izključiti možnosti, da bi lahko pripadala stavbi 12, ker leži na presečišču obeh stavb, in sicer skoraj v vrsti z jamami v osrednjem delu stavbe 12.

Bila je skoraj okroglega tlorisa (vel. 0,43 × 0,42 m, gl. 0,09 m). Sivorjava, peščeno-zemljena plast v jami je vsebovala drobce oglja in dva odlomka prazgodovinske keramike.



SE 1605 – jama za soho

Jama je bila odkrita v severovzhodnem delu kv. 45, 0,65 m od jame za soho SE 1626. Pripadala je jugovzhodni stranici stavbe 11, čeprav ni povsem mogoče izključiti možnosti, da je del stavbe 12, ker leži na presečišču obeh. Bila je skoraj okroglega tlorisa (vel. 0,40 × 0,38 m, gl. 0,26 m). Rjava peščeno-zemljena plast v jami je vsebovala oglje in štiri odlomke prazgodovinske keramike. V preseku je bila vidna zoglenela soha premera 0,15 m.



SE 1601 – jama za soho

Jama je bila odkrita v jugovzhodnem delu kv. 45, 1,25 m od jame za soho SE 1605 in je ležala v domnevnem jugovzhodni vogalu stavbe 11. Bila je okroglega tlorisa (pr. 0,40 m, gl. 0,42 m). Sivorjava, peščeno-zemljena plast v jami je vsebovala drobce oglja, kamne in odlomke prazgodovinske keramike (31). Ohranjen je bil kamnit venec.

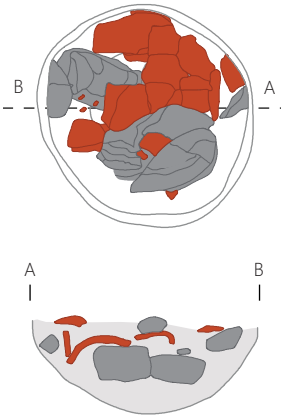



SE 1604 – jama za soho

Jama je bila odkrita v jugovzhodnem delu kv. 45, 1 m od jame za soho SE 1601 in je ležala v jugozahodni stranici stavbe 11. Bila je ovalnega tlorisa (vel. 0,56 × 0,46 m, gl. 0,22 m). Rjava zemljena plast v jami je vsebovala drobce oglja,



kamne in odlomke prazgodovinske keramike (9). Ohranjen je bil kamnit venec.

SE 635 – groblja

Manjša groblja je bila odkrita v kv. 21, v skrajnem severnem delu stavbe 11. Njen tloris je bil nepravilne oblike (vel. 0,78 × 0,37 m). Vsebovala je prodnike in odlomke prazgodovinske keramike (5).



SE 1653 – jama

Jama ovalnega tlorisa (vel. 2,07 × 1,24 m, gl. 0,3 m) je bila odkrita na meji kv. 20 in 21. Temno rjava peščeno-zemljena plast v jami je vsebovala veliko prodnikov, zoglenela žitna zrna, drobce oglja, prazgodovinske keramične odlomke (21) in osem drobcev antične keramike.



SE 633 – jama (M 1 : 20)

Jama je bila odkrita na meji kv. 36 in 37, znotraj tlorisa stavbe 11. Bila je ovalnega tlorisa (vel. 1,04 × 0,84 m, gl. 0,18 m). Zelo temno rjava peščeno-zemljena plast v jami je vsebovala drobce oglja in kosti, večje prodnike in prazgodovinske keramične najdbe (67; med njimi **G458–G465**), med katerimi velja izpostaviti dve predilski vretenci (**G463–G464**) in keramično kroglico (**G462**).

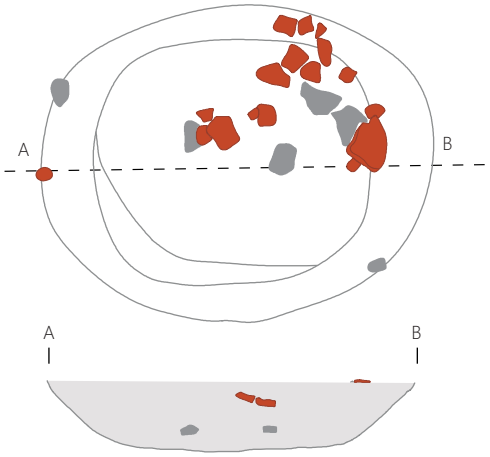



SE 629 – skupek keramike (M 1 : 20)

Odkrit je bil v severovzhodnem vogalu kv. 37, na območju stavbe 11. Keramični odlomki pripadajo isti posodi – prazgodovinskemu loncu, okrašenemu z razčlenjenim plastičnim rebrom (**G456**).

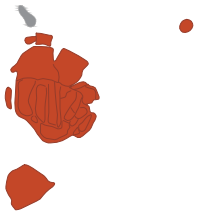



SE 1611 – jama na presečišču stavbe 11 in stavbe 12 (M 1 : 20)

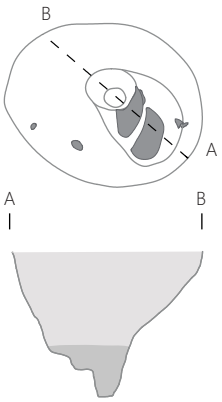

Odkrita je bila v sek. Z2, v jugovzhodnem delu kv. 37. Njen tloris je bil ovalen (vel. 1,11 × 1,32 m, gl. 0,96 m), plast v jami pa je bila neenotna. V globini med 0 in 0,5 m je bila plast temno rjava, peščeno-zemljena z malo drobcev oglja, prodniki in keramiko. V tem delu je bil odkrit tudi odlomek kladivaste sekire iz serpentinita z luknjo (**G466**). Plast med 0,5 in 0,96 m globine je prav tako vsebovala keramiko in drobce oglja, a je bila črnorjava, v njem pa so bili tudi drobci prežganih kosti. Med keramiko prevladuje prazgodovinska (121), pet odlomkov pa sodi v pozno antično obdobje.

Na dnu jame je bila odkrita jama za soho.



SE 1600 – jama ob stavbah 11 in 12 (M 1 : 20)

Odkrita je bila v sek. Z2, v jugovzhodnem delu kv. 45. Njen tloris je bil ovalen (vel. 1,48 × 0,62 m, gl. 0,54 m). Temno rjava peščeno-zemljena plast v jami je vsebovala drobce oglja, prežgane kosti, prodnike in prazgodovinske keramične odlomke (77 odlomkov, med njimi **G467**). Na robu jame SE 1600 je ležala okrogla jama za soho SE 1619 s kamni in prazgodovinskimi keramičnimi odlomki, ki pripadajo dvema različnima posodama.



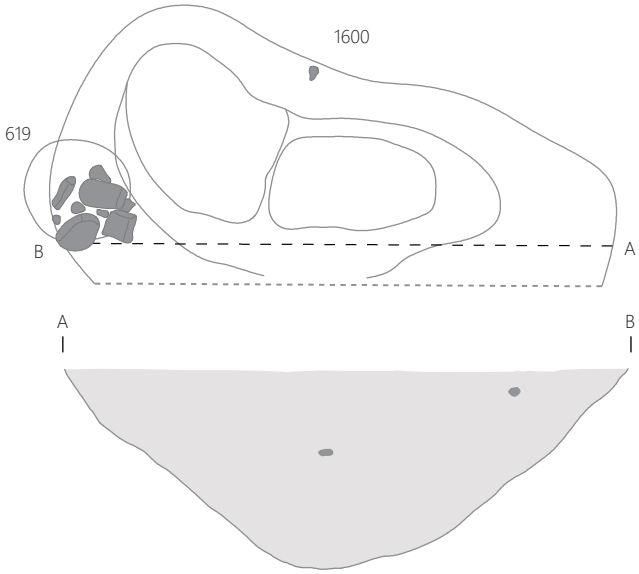

Stavba 12 (M 1 : 100)

Ostaline te stavbe so bile odkrite v vzhodnem delu sek. Z2, v kv. 35–38, 44–47. Stavba je bila pravokotne oblike in usmerjena v smeri severozahod–jugovzhod. Njen tloris se je, kot že rečeno, deloma prekrival s tlorisom stavbe 11. V dolžino je merila 10,46 m, njena širina pa se je gibala med 4,1 m na skrajnem severozahodnem delu do 3,56 na skrajnem jugovzhodnem.

Tloris stavbe domnevno[144] opredeljuje 15 jam za sohe (SE 1664–1666, SE 630, SE 1612–1613, SE 1617–1617, SE 675, SE 1601–1602, SE 1628, SE 1608–1610, SE 1625) in jama SE 1618 z jamo za soho. K stavbi sta spadali tudi groblja SE 632, ki se je nahajala v osrednjem delu stavbe, nekako v njeni zgornji tretjini, in manjša groblja SE 1603. Morda je k njej sodil še skupek keramike in prodnikov SE 1606, ki je bil odkrit na presečišču stavbe 12 s stavbo 11.

SE 632 – groblja

Groblja ovalne oblike (vel. 1,23 × 0,95 m) je bila odkrita v sek. Z. 2, kv. 36–37, 45–46. V večjem delu se je sicer razprostirala na območju presečišča stavb, vendar se zaradi osrednje lege glede na tloris stavbe 12 zdi manj verjetno, da bi pripadala stavbi 11. Na naselbini se namreč podobne groblje in jame vedno nahajajo v osrednjem delu stavbe – nekako v njegovi zgornji tretjini (glej tlorise stavb 6, 15, 11 in 13), v primeru, da bi groblja pripadala stavbi 11, pa bi bila ta stisnjena povsem ob njegovo steno. Groblja je bila sestavljena iz prodnikov, odlomkov prežganega stenskega ometa (4) in keramike, pri čemer močno prevladujejo odlomki prazgodovinskih posod (140, med njimi **G469–G471**), vmes pa sta bila tudi dva odlomka antičnih posod.

144 Ne smemo namreč izključiti možnosti, da je katera izmed jam za sohe z območja presečišča stavb (npr. SE 1606 in SE 1625) pripadala stavbi 11.



SE 1666 – jama za soho

Jama je bila odkrita v severovzhodnem delu kv. 38 in je ležala v severozahodnem vogalu stavbe 12. Bila je skoraj okroglega tlorisa (vel. 0,42 × 0,40 m, gl. 0,17 m). Rjava peščeno-zemljena plast v jami je vsebovala drobce oglja, večji prodnik in tri odlomke prazgodovinske keramike.



SE 630 – jama za soho

Jama je bila odkrita 1,28 m od jame za soho SE 1666, v severozahodnem delu kv. 37 in je ležala v severovzhodni stranici stavbe 12. Bila je ovalnega tlorisa (vel. 0,42 × 0,38 m, gl. 0,3 m). Temno rjava peščeno-zemljena plast v jami je vsebovala drobce prežganega stenskega ometa, drobce oglja, večji ploščat kamen (vel. 0,2 × 0,15 m), manjše prodnike, pet odlomkov prazgodovinske keramike in dva rimskodobna odlomka.



SE 1613 – jama za soho

Jama je bila odkrita 2,15 m od jame za soho SE 630, v jugovzhodnem delu kv. 37 in je ležala v severovzhodni stranici stavbe 12. Bila je ovalnega tlorisa (vel. 0,54 × 0,48 m, gl. 0,2 m). Sivorjava, peščeno-zemljena plast v jami je vsebovala drobce oglja, kamne in prazgodovinske keramične odlomke (9). Ohranjen je bil kamnit venec.



SE 1612 – jama za soho

Jama je bila odkrita v neposredni bližini jame za soho SE 1612, v jugovzhodnem delu kv. 37 in je ležala v severovzhodni stranici stavbe 12. Bila je skoraj okroglega tlorisa (vel. 0,34 × 0,32 m, gl. 0,19 m). Rjava peščeno-zemljena plast v jami je vsebovala drobce oglja, en večji prodnik in drobce prazgodovinske keramike.

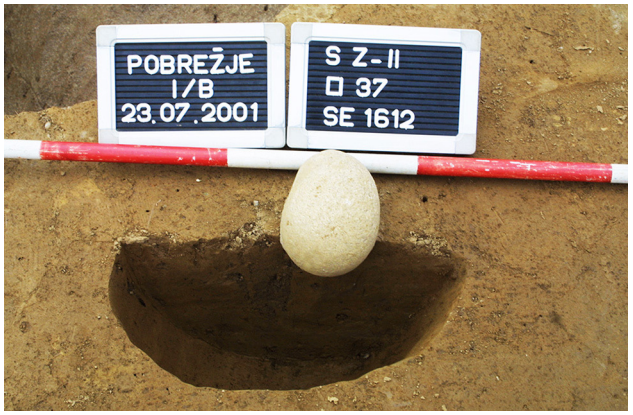

SE 1617 – jama za soho

Jama je bila odkrita 2,27 m od jame za soho SE 1613, v južnem delu kv. 36 in je ležala v severovzhodni stranici stavbe 12. Bila je ovalnega tlorisa (vel. 0,50 × 0,46 m, gl. 0,3 m). Sivorjava, peščeno-zemljena plast v jami je vsebovala drobce oglja in prežganih kosti, nekaj prodnikov in odlomke prazgodovinske keramike (21).



SE 675 – jama za soho

Jama je bila odkrita 1,4 m od jame za soho SE 1617, v jugovzhodnem delu kv. 36 in je ležala v severovzhodni stranici stavbe 12. Bila je ovalnega tlorisa (vel. 0,46 × 0,40 m, gl. 0,26 m). Rjava peščeno-zemljena plast v jami je vsebovala drobce oglja, dva večja prodnika in odlomke prazgodovinske keramike (6). V neposredni bližini jame je bila večja skupina kamnov.



SE 1628 – jama za soho

Jama je bila odkrita v severozahodnem delu kv. 46 in je ležala v jugovzhodni stranici stavbe 12. Bila je ovalnega tlorisa (vel. 0,37 × 0,32 m, gl. 0,15 m). Sivorjava zemljena plast v jami je vsebovala drobce oglja in štiri odlomke prazgodovinske keramike.



SE 1665 – jama za soho

Jama je bila odkrita v severovzhodnem delu kv. 38, 1,14 m od jame za soho SE 1666 in je ležala v severozahodni stranici stavbe 12. Bila je ovalnega tlorisa (vel. 0,44 × 0,42 m, gl. 0,16 m). Rjava peščeno-zemljena plast v jami je vsebovala drobce oglja, prodnike, drobce prazgodovinske keramike in odlomek žrmelj.



SE 1664 – jama za soho

Jama je bila odkrita na meji kv. 38 in kv. 44, 1,69 m od jame za soho SE 1665 in je ležala v jugozahodnem vogalu stavbe 12. Bila je ovalnega tlorisa (vel. 0,46 × 0,42 m, gl. 0,12 m). Sivorjava, peščeno-zemljena plast v jami je vsebovala drobce oglja, prodnike, dva prazgodovinska keramična odlomka in odlomek prežganega stenskega ometa.



SE 1661 – jama za soho (M 1 : 20)

Jama je bila odkrita na meji kv. 38 in kv. 44, le 0,75 m od jame za soho SE 1664 in je ležala v jugozahodni steni stavbe 12. Bila je ovalnega tlorisa (vel. 0,82 × 0,56 m, gl. 0,18 m). Sivorjava, peščeno-zemljena plast v jami je vsebovala

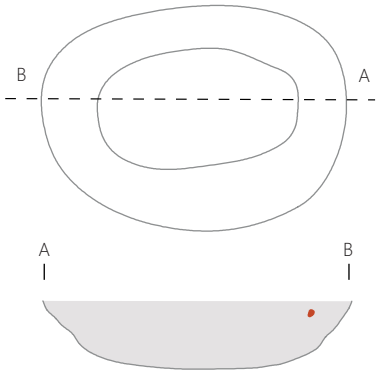



drobce oglja in manjše prodnike, od najdb pa jagodo iz oranžnega stekla (G468), odlomke prazgodovinske keramike (8) in en odlomek antične keramike.

SE 1603 – groblja (?)

V severovzhodnem delu kv. 45, 2,5 m od jame za soho SE 1661, je bila na manjšem prostoru ovalnega tlorisa (vel. 0,42 × 0,41 m) odkrita koncentracija keramike in prodnikov, ki je bila označena kot manjša groblja SE 1603. Skupaj je bilo odkritih 42 keramičnih odlomkov, med njimi pa je bil tudi odlomek rimske opeke. Sledov vkopa ni bilo.

Groblja je ležala na presečišču stavbe 11 in stavbe 12. Domnevamo, da pripada stavbi 12, saj je bila približno v vrsti z jamami za sohe v jugozahodni stranici stavbe, vendar ne gre izključiti niti možnosti, da je del stavbe 11.



SE 1602 – jama za soho

Jama je bila odkrita v severovzhodnem delu kv. 45, v neposredni bližini groblje SE 1603 in je ležala ob jugozahodni stranici stavbe 12. Bila je skoraj okroglega tlorisa (vel. 0,40 × 0,38 m, gl. 0,22 m). Rjava zemljena plast v jami je vsebovala drobce oglja, en večji prodnik in nekaj drobcev prazgodovinske keramike.



SE 1618 – jama

Jama je bila odkrita v vzhodnem delu kv. 46. Bila je okroglega tlorisa (pr. 0,80 m, gl. 0,66 m). Temno rjava peščeno-zemljena plast v jami je vsebovala drobce oglja, več prodnikov in lomljencev, prežgane kosti, odlomke prazgodovinske keramike (29) in en odlomek antične keramike. V jami je bila še jama za soho SE 1601, ki je bila del jugozahodne stranice stavbe 12.



SE 1610 – jama za soho

Jama je bila odkrita v severovzhodnem delu kv. 46, 0,54 m od jame za soho SE 1628, s katero je bila v vrsti. Bila je skoraj okroglega tlorisa (vel. 0,42 × 0,41 m, gl. 0,16 m). Temno rjava peščeno-zemljena plast v jami je vsebovala drobce oglja, več prodnikov in štiri odlomke prazgodovinske keramike.



SE 1609 – jama za soho

Jama je bila odkrita v severozahodnem delu kv. 46, 1,3 m od jame za soho SE 1610, s katero je bila v vrsti. Bila je skoraj okroglega tlorisa (vel. 0,44 × 0,41 m, gl. 0,21 m). Rjava zemljena plast v jami je vsebovala drobce oglja in štiri odlomke prazgodovinske keramike.



SE 1608 – jama za soho

Jama je bila odkrita v severozahodnem delu kv. 46, 0,57 m od jame za soho SE 1609, v osrednjem delu stavbe 12. Bila je ovalnega tlorisa (vel. 0,51 × 0,46 m, gl. 0,18 m). Rjava zemljena plast v jami je vsebovala drobce oglja, prežgane kosti in sedem odlomkov prazgodovinske keramike.



SE 1606 – skupek keramike in prodnikov

Odkrit je bil na meji kv. 31 in 45, in sicer na manjšem območju, ki je bilo ovalnega tlorisa (vel. 0,42 × 0,36 m). Sledov vkopa ni bilo vidnih. Med najdbami prevladuje prazgodovinska keramika, najden pa je bil tudi en odlomek recentne opeke.



SE 1625 – jama za soho

Jama je bila odkrita v neposredni bližini skupka SE 1606, na presečišču stavbe 12 in stavbe 11. Bila je ovalnega tlorisa (vel. 0,42 × 0,4 m, gl. 0,24 m). Sivorjava, peščeno-zemljena plast v jami je vsebovala drobce oglja, kosti in štiri odlomke prazgodovinske keramike.



SE 1624 – jama

Jama je bila odkrita na meji kv. 45 in 46 in se je delno prekrivala s tlorisom stavbe 12. Bila je ovalnega tlorisa (vel. 2,3 × 1,58 m, gl. 0,18 m). Temno rjava peščeno-zemljena plast v jami je vsebovala prodnike, drobce oglja, kosti in odlomke prazgodovinske keramike (107).

Na robu jame SE 1624 je bila odkrita jama za soho SE 673, ki je bila skoraj okroglega tlorisa (vel. 0,44 × 0,42 m, gl. 0,2 m). V njej je bilo precej oglja, trije odlomki prazgodovinske in en odlomek rimske keramike.

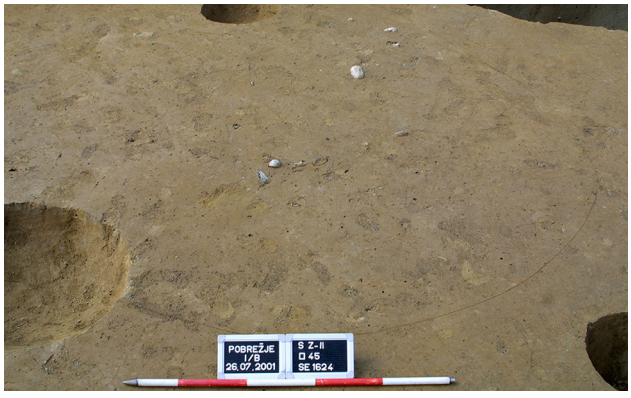

Stavba 13 (M 1 : 100)

Tloris stavbe 13 je bil dobro viden, saj ga opredeljuje 14 jam za sohe (SE 614a, SE 656, SE 660–661, SE 669, SE 681, SE 682a in SE 683–688, SE 692, SE 695). Odkrita je bila v jugozahodnem delu sektorja Z1, 4,65 m vzhodno od stavbe 11, v kv. 34, 35, 47 in 48. Obe stavbi sta bili pravokotni in usmerjeni v smeri severovzhod–jugozahod. Bili sta povsem vzporedni, s tem da je bila stavba 13, v primerjavi s stavbo 11, nekoliko ožja (š. okoli 3 m). Raziskana je bila v skupni dolžini 9,65 m, skrajni jugozahodni del pa segal izven izkopnega polja. V zgornji tretjini obeh stavb se je nahajala po ena jama, ki je med drugim vsebovala po dve predilski vretenci in keramično kroglico.

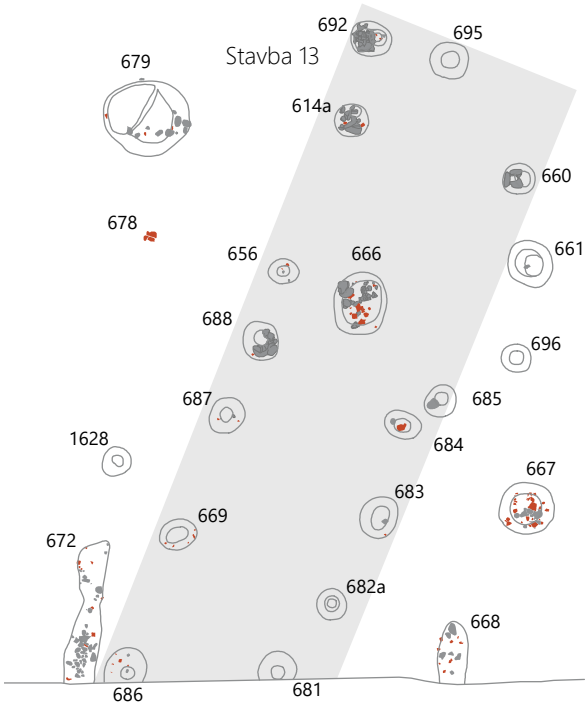



SE 692 – jama za soho

Jama je bila odkrita v jugovzhodnem delu kv. 22 in predstavlja severozahodni vogal stavbe 13. Bila je ovalnega tlorisa (vel. 0,54 × 0,46 m, gl. 0,44 m). Sivorjava, peščeno-zemljena plast v jami je vsebovala drobce oglja, kamne, tri odlomke prežganega stenskega ometa, prežgane kosti



in prazgodovinske keramične odlomke (24). Ohranjen je bil kamnit venec.

SE 614a – jama za soho

Jama je bila odkrita 0,66 m od jame SE 692, v severozahodnem delu kv. 35 in je bila del severozahodne stranice stavbe 13. Bila je okroglega tlorisa (pr. 0,32 m, gl. 0,55 m). Temno rjava peščeno-zemljena plast v jami je vsebovala drobce oglja, kamne in tri prazgodovinske keramične odlomke. Ohranjen je bil tudi kamnit venec.



SE 688 – jama za soho

Jama je bila odkrita 0,56 m od jame za soho SE 656, v južnem delu kv. 35 in je bila del severozahodne stranice stavbe 13. Bila je ovalnega tlorisa (vel. 0,50 × 0,48 m, gl. 0,24 m).



Rjava zemljena plast v jami je vsebovala drobce oglja, prodnike in prazgodovinske keramične odlomke (6). Ohranjen je bil kamnit venec.

SE 656 – jama za soho (M 1 : 20)

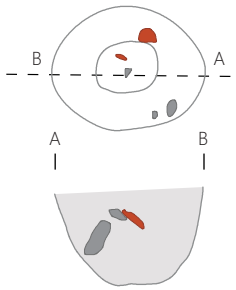

Jama je bila odkrita 1,81 m od jame za soho SE 614a, v južnem delu kv. 35 in je bila del severozahodne stranice stavbe 13. Bila je ovalnega tlorisa (vel. 0,40 × 0,32 m, gl. 0,25 m). Rjava peščeno-zemljena plast v jami je vsebovala drobce oglja, kalcinirane kosti, manjše prodnike in prazgodovinske keramične odlomke (11; med njimi G474).



SE 687 – jama za soho (M 1 : 20)

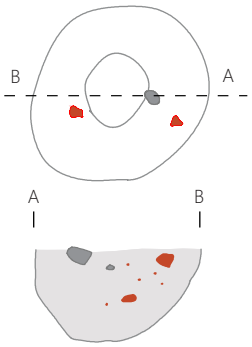

Jama je bila odkrita 0,58 m od jame SE 688, v severozahodnem delu kv. 47 in je bila del severozahodne stranice stavbe 13. Bila je ovalnega tlorisa (vel. 0,52 × 0,44 m, gl. 0,24 m). Sivorjava, peščeno-zemljena plast v jami je vsebovala drobce oglja, prodnike in prazgodovinske keramične odlomke (16; med njimi G473).



SE 669 – jama za soho

Jama je bila odkrita 1,24 m od jame SE 687, v jugozahodnem delu kv. 47 in je bila del severozahodne stranice stavbe 13. Bila je ovalnega tlorisa (vel. 0,51 × 0,40 m, gl. 0,18 m). Sivorjava, peščeno-zemljena plast v jami je vsebovala drobce oglja, srednje velik prodnik in prazgodovinske keramične odlomke (7).

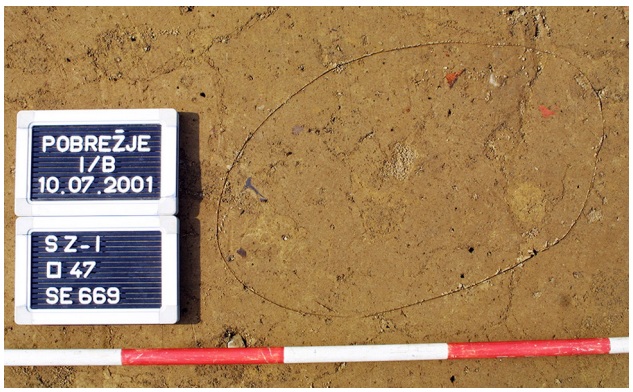

SE 686 – jama za soho

Jama je bila odkrita 1,4 m od jame SE 669, v jugozahodnem delu kv. 47 in je bila del severozahodne stranice stavbe 13. Bila je ovalnega tlorisa (vel. 0,56 × 0,44 m, gl. 0,18 m). Temno rjava peščeno-zemljena plast v jami je vsebovala drobce oglja, prodnike, prazgodovinske keramične odlomke (16), v zgornjem delu pa tudi dva odlomka antične keramike. Jama je deloma segala izven izkopnega polja.



SE 695 – jama za soho

Jama je bila odkrita 0,55 m od jame SE 692, v jugozahodnem delu kv. 23 in je bila del severovzhodne stranice stavbe 13. Bila je skoraj okroglega tlorisa (vel. 0,50 × 0,48 m, gl. 0,2 m). Svetlo rjava plast v jami je bila neenotna, do globine 0,15 m je vsebovala veliko drobnih prodnikov, pod to globino pa je bila plast bolj zemljena. V njej so bili odkriti drobci oglja in odlomki prazgodovinske keramike.



SE 660 – jama za soho

Jama je bila odkrita v severozahodnem delu kv. 34 in je bila del jugovzhodne stranice stavbe 13. Bila je ovalnega tlorisa (vel. 0,44 × 0,42 m, gl. 0,28 m). Svetlo rjava peščeno-zemljena plast v jami je vsebovala drobce oglja, večje prodnike in prazgodovinske keramične odlomke (tri odlomke). Ohranjen je bil kamnit venec.



SE 661 – jama za soho

Jama je bila odkrita 0,62 m od jame za soho SE 660, v osrednjem delu kv. 34 in je bila del jugovzhodne stranice stavbe 13 ali tik ob njej. Bila je skoraj okroglega tlorisa (vel. 0,60 × 0,58 m, gl. 0,20 m). Temno rjava zemljena plast v jami je vsebovala drobce oglja, kosti, posamične prodnike in prazgodovinske keramične odlomke (9).



SE 685 – jama za soho

Jama je bila odkrita 1,66 m od jame za soho SE 661, v severozahodnem delu kv. 48 in je bila del jugovzhodne stranice 13. Bila je skoraj ovalnega tlorisa (vel. 0,44 × 0,40 m, gl. 0,20 m). Temno rjava peščeno-zemljena plast v jami je vsebovala drobce oglja, večji kamen in dva prazgodovinska keramična odlomka. Tik ob jami se je nahajala skupina večjih kamnov.



SE 684 – jama za soho (M 1 : 20)

Jama je bila odkrita na meji kv. 47 in 48, v neposredni bližini jame SE 685 in je bila del jugovzhodne stranice stavbe 13. Bila je ovalnega tlorisa (vel. 0,50 × 0,36 m, gl. 0,20 m). Črnorjava peščeno-zemljena plast v jami je vsebovala drobce oglja, večje prodnike in štiri prazgodovinske keramične odlomke (med njimi G472).

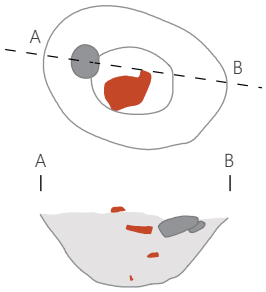



SE 683 – jama za soho

Jama je bila odkrita v vzhodnem delu kv. 47, 0,8 m od jame SE in je bila del jugovzhodne stranice stavbe 13. Bila je ovalnega tlorisa (vel. 0,50 × 0,57 m, gl. 0,20 m). Rjava peščeno-zemljena plast v jami je vsebovala drobce oglja, prodnike in prazgodovinske keramične odlomke (13).



SE 682a – jama za soho

Jama je bila odkrita v jugovzhodnem delu kv. 47, 0,83 m od jame SE 683 in je bila del jugovzhodne stranice stavbe 13. Bila je skoraj okroglega tlorisa (vel. 0,41 × 0,39 m, gl. 0,20 m). Rjava peščena zemlja v jami je vsebovala drobce oglja in odlomke prazgodovinske keramike.



SE 681 – jama za soho (M 1 : 20)

Jama je bila odkrita v južnem delu kv. 47, 0,69 m od jame SE 682a in je bila del jugovzhodne stranice stavbe 13. Bila je ovalnega tlorisa (vel. 0,50 × 0,38 m, gl. 0,31 m). Temno rjava peščeno-zemljena plast v jami je vsebovala drobce oglja in štiri prazgodovinske keramične odlomke (med njimi G475). Jama je delno segala tudi izven izkopnega polja.

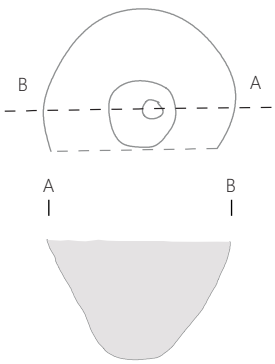



SE 666 – jama (M 1 : 20)

Jama je bila odkrita v jugovzhodnem delu kv. 35, znotraj stavbe 13, in sicer v njegovi zgornji tretjini. Bila je ovalnega tlorisa (vel. 0,82 × 0,70 m, gl. 0,20 m). Črnorjava peščeno-zemljena plast v jami je vsebovala več prodnikov, drobce oglja, kosti, prazgodovinske keramične najdbe, med njimi številne odlomke (32), dve vretenci in keramično kroglico (**G476–G478**) ter v celoti ohranjeni kamniti tolkač (**G479**).

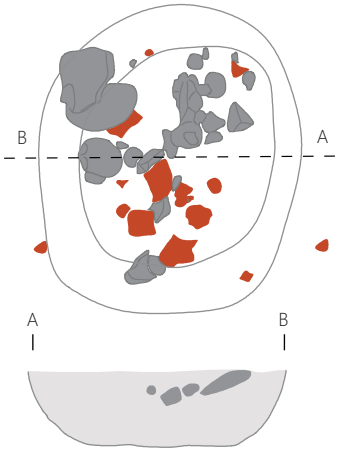



SE 617 – plast na območju stavbe 13

Med jamami za sohe stavbe 13 je bila v kv. 34–35, 47–48 raziskana večja koncentracija kamnov in keramike, označena s SE 617. Med najdbami prevladuje prazgodovinska keramika (619 odlomkov, med njimi **G480–G491**), nekaj pa je bilo tudi rimske keramike (9).



SE 678 – skupek keramike (M 1 : 20)

Odkrit je bil v jugozahodnem delu kv. 35, med stavbami 10–13. Odlomki pripadajo dnu z ostenjem prazgodovinske posode (**G492**).





SE 677 – skupek keramike (M 1 : 20)

Odkrit je bil v jugovzhodnem delu kv. 36, med stavbami 10–13. Gre za več odlomkov dna iste prazgodovinske posode (**G493**).





SE 614 – groblja na območju stavb 10 in 13 (M 1 : 20)
Groblja je bila odkrita v kv. 22, 23 in 35, kar pomeni, da se prekriva tako z tlorisom stavbe 10 kot tudi s tlorisom stavbe 13. Sestavljena je bila iz kamnov in keramike, ki so bili razvlečeni na površini skoraj trikotnega tlorisa (vel. 4,1 × 3,4 × 3,4 m). Med najdbami prevladujejo odlomki prazgodovinskih posod (80; med njimi **G494–G498**), vmes pa so bili tudi trije odlomki rimske keramike.

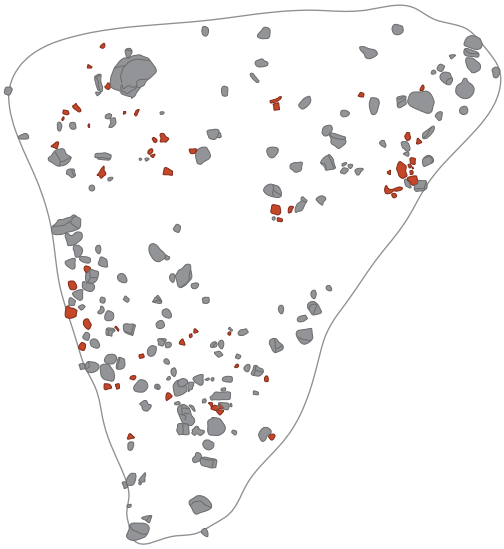

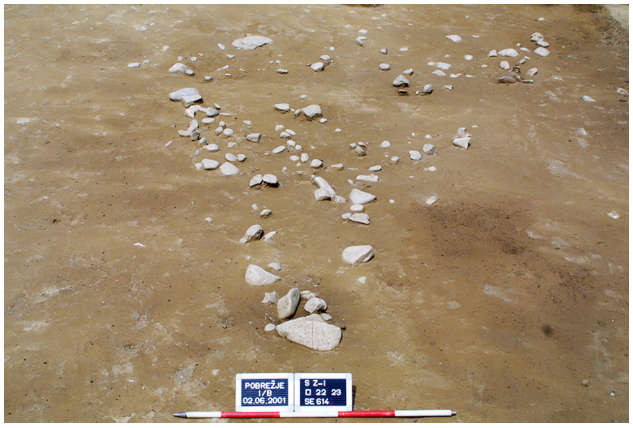

SE 679 – jama med stavbama 10–13
Jama je bila odkrita v severozahodnem delu kv. 35. Bila je ovalnega tlorisa (vel. 1,14 × 0,98 m, gl. 0,20 m). Črnorjava, peščeno-zemljena plast v jami je vsebovala drobce oglja, kosti, prodnike in prazgodovinske keramične odlomke (77).

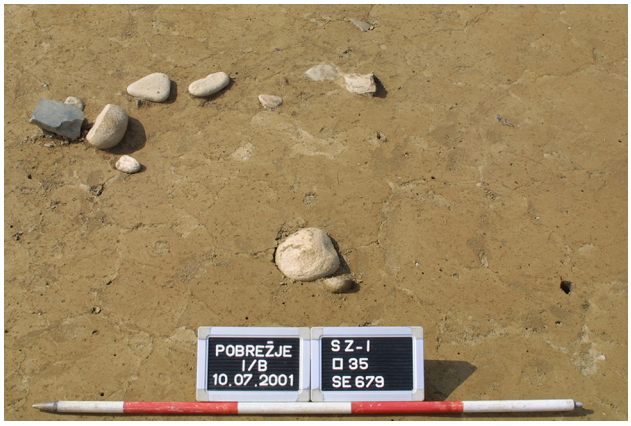

SE 672 – groblja
Odkrita je bila v jugovzhodnem delu kv. 46, ob severozahodni stranici stavbe 13. Bila je podolgovatega tlorisa in raziskana v skupni dolžini 19,9 m, pri čemer se je širila tudi izven izkopnega polja v smeri proti jugozahodu. Sestavljena je bila iz prodnikov in prazgodovinskih keramičnih odlomkov (10), v njej pa sta bila tudi dva odlomka rimske keramike. Groblja je bila skoraj vzporedna s stavbo 13.



SE 668 – groblja
Podobna groblja je bila odkrita tudi v jugozahodnem delu kv. 48, ob jugovzhodni stranici stavbe 13. Bila je raziskana v skupni dolžini 0,84 m in se je širila izven izkopnega polja v smeri proti jugozahodu. Med kamni je bilo odkritih 23 prazgodovinskih keramičnih odlomkov in 3 odlomki prežganega stenskega ometa.



SE 667 – jama ob stavbi 13 (M 1 : 20)
Jama je bila odkrita v sek Z1, v osrednjem delu kv. 48, vzhodno od stavbe 13. Bila je ovalnega tlorisa (vel. 0,73 × 0,68 m, gl. 0,25 m). Črnorjava, peščeno-zemljena plast v jami je vsebovala prodnike, drobce oglja, kosti in štiri prazgodovinske keramične odlomke (med njimi **G499–G500**).

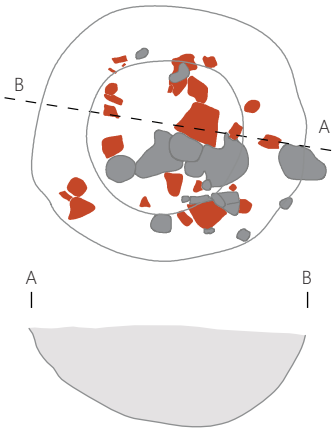



SE 641 – jama (M 1 : 20)

Jama je bila odkrita v sek Z1, v kv. 4 in 25. Tloris jame je bil sestavljen iz dveh povezanih delov ovalne oblike (skupna vel. 3,06 × 1,9 m). V zgornjem delu jame je bila odkrita velika koncentracija keramike in prodnikov, v spodnjem delu pa je bila plast v jami bolj zemljena, rjava, z drobci oglja in manj keramike. Med keramiko prevladuje prazgodovinska (540, med njimi **G501–G509**), v jami pa sta bila odkrita tudi dva odlomka žrmelj in dva odlomka antične keramike.

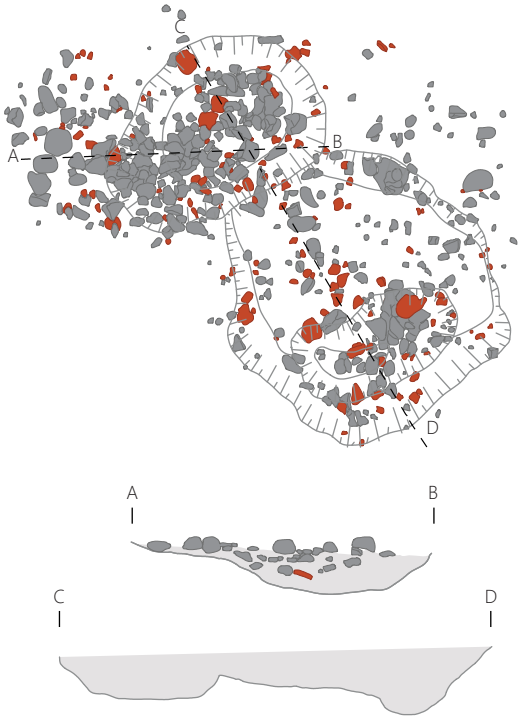



SE 689 – jama med stavbama 13 in 14 (M 1 : 20)

Jama je bila odkrita v sek Z1, v kv. 48 in je bila le delno raziskana (delno je segala izven območja raziskav). Tloris jame je bil ovalne oblike (vel. 0,88 × 0,38 m, gl. 0,26 m). Temno rjava peščena plast v jami je vsebovala drobce oglja, prežgane kosti, dva večja prodnika in odlomke prazgodovinske keramike (18, med njimi **G510**).

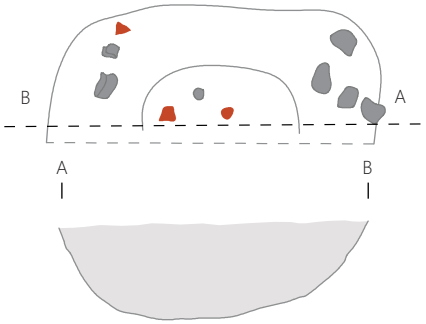



SE 608 – groblja med stavbami 10, 13 in 14 (M 1 : 50)
Groblja je bila odkrita v sek Z1, v kv. 32 in 33. Njen tloris je bil nepravilne oblike (vel. 6,79 × 2,97 m), sestavljena pa je bila iz večjih in manjših prodnikov ter keramičnih odlomkov. Med njimi prevladuje prazgodovinska keramika (626 odlomkov, med njimi **G511–G516, G518**), nekaj pa je bilo recentne in rimske keramike. Poleg njih so bili med kamni odkriti tudi recentni železni predmeti in kamniti tolkač iz serpentinita (**G517**).



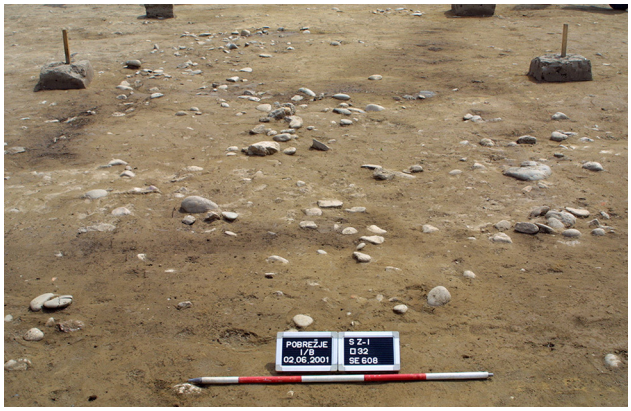

SE 611 – jarek, ki preseka stavbo 14 (M 1 : 50)
Jarek je bil odkrit v sek Z1, kv. 31, 35 in 50–51. Dolg je bil 8,27 m, v širino pa je meril med 0,43 in 0,77 m. V njem so bili odkriti manjši prodniki in veliko prazgodovinskih keramičnih odlomkov (587, med njimi **G519**), pa tudi odlomek prežganega stenskega ometa, odlomek rimske keramike in odlomek opeke. Jarek je bil usmerjen v smeri severozahod–jugovzhod in se je delno prekrival s tlorisom stavbe 14, ki je bil usmerjen ravno v nasprotni smeri. Po orientaciji se jarek v celoti ujema s sosednjimi stavbami 11, 13 in 15, kar bi lahko pomenilo, da je bil z njimi sočasen.





Stavba 14 (M 1 : 100)

Odkrita je bila 4,8 m od stavbe 13, v sek. Z1, kv. 49–51, 50a––51a. Pravokotni tloris stavbe dolžine okoli 11,4 m in širine okoli 5,5 m, ki je bila postavljena v smeri severozahod–jugovzhod, opredeljuje 25 jam za sohe (SE 649, SE 607, SE 615, SE 621, SE 622, SE 644, SE 645, SE 646, SE 647, SE 648a, SE 651, SE 1649, SE 1649a, SE 1649b, SE 1649c, SE 1649d, SE 1649e, SE 1649h, SE 1695, SE 650, SE 652–655, SE 649, SE 1649i, SE 1649k) in kamniti venec brez vidnega vkopa (SE 647). V vseh jamah so bili odkriti keramični odlomki, velikokrat prežganih prazgodovinskih posod, ki so bili uporabljeni za utrditev soh.

Tloris stavbe je bil podoben tlorisu stavbe 6. Delno se je prekrival z jarkom SE 611, ki je bil usmerjen ravno v nasprotno



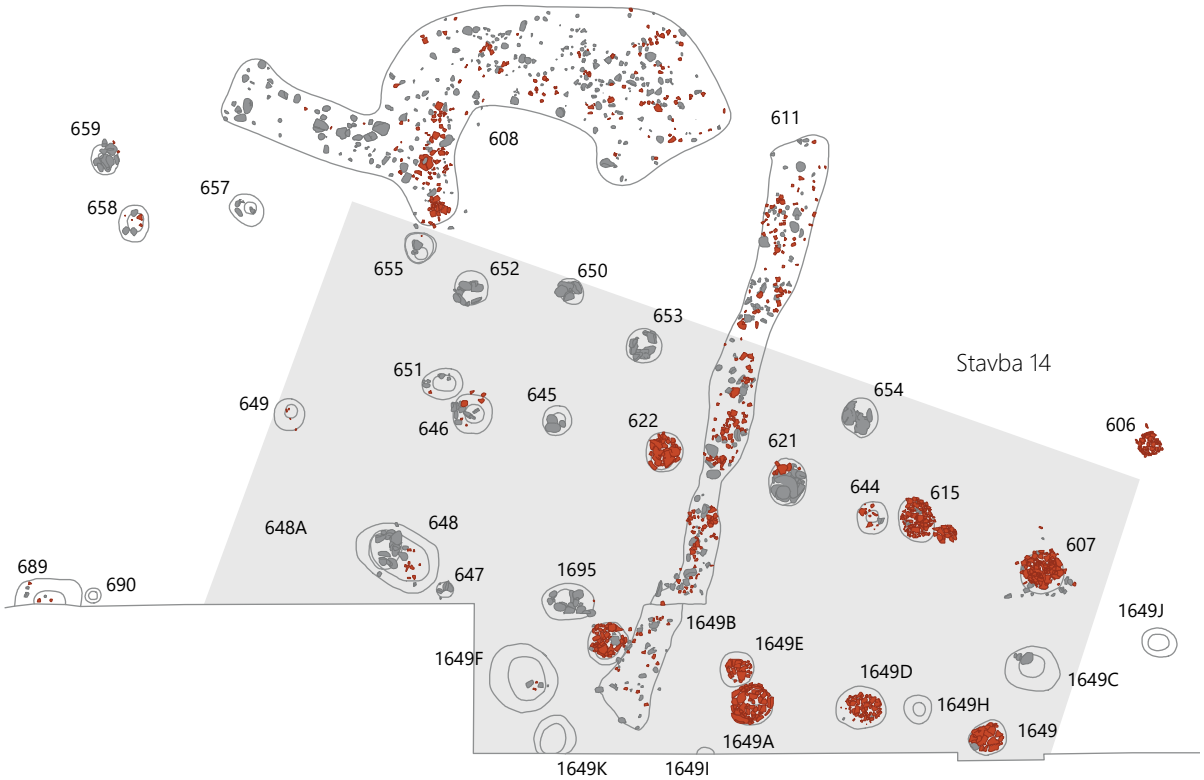

smer in s stavbo ni bil sočasen. V neposredni bližini stavbe 14 je bilo odkritih več manjših prazgodovinskih jam, skupek keramike (SE 606), groblja (SE 608) in več jam za sohe (SE 657–659, SE 689–690, SE 1649J).

SE 649 – jama za soho

Jama je bila odkrita v osrednjem delu kv. 49 in je bila del severozahodne stranice stavbe 14. Bila je skoraj okroglega tlorisa (vel. 0,42 × 0,40 m, gl. 0,22 m). Črnorjava zemljena plast v jami je vsebovala drobce oglja in prazgodovinske keramične odlomke (10).



SE 651 – jama za soho

Jama je bila odkrita v severovzhodnem delu kv. 49 in je bila del severozahodne notranje vrste jam za sohe v stavbi 14. Bila je ovalnega tlorisa (vel. 0,54 × 0,40 m, gl. 0,14 m). Svetlo rjava zemljena plast v jami je vsebovala drobce oglja, nekaj manjših prodnikov in prazgodovinske keramične odlomke (8).



SE 646 – jama za soho (M 1 : 20)

Jama je bila odkrita na meji kv. 50 in 49, tik ob jami za soho SE 651. Bila je okroglega tlorisa (pr. 0,50 m, gl. 0,24 m). Temno rjava zemljena plast v jami je vsebovala drobce oglja, nekaj prodnikov in prazgodovinske keramične odlomke (20; med njimi G542–G543).

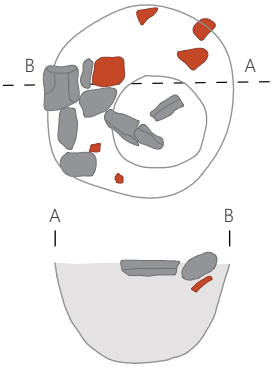



SE 645 – jama za soho

Jama je bila odkrita v jugozahodnem delu kv. 50, 0,6 m od jame za soho SE 646. Bila je okroglega tlorisa (pr. 0,38 m, gl. 0,17 m). Rjava peščeno-zemljena plast v jami je vsebovala drobce oglja, prodnike in štiri prazgodovinske keramične odlomke. Ohranjen je bil kamnit venec.



SE 622 – jama za soho (M 1 : 20)

Jama je bila odkrita v osrednjem delu kv. 50, 1 m od jame za soho SE 645 in je bila del severovzhodne notranje vrste jam za sohe v stavbi 14. Bila je skoraj okroglega tlorisa (vel. 0,50 × 0,48 m, gl. 0,25 m). Temno rjava zemljena

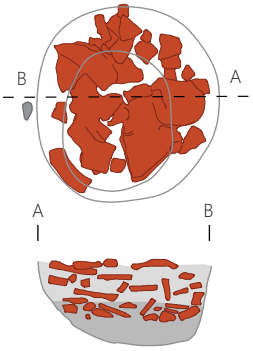



plast v jami je vsebovala drobce oglja in veliko prazgodovinskih keramičnih odlomkov (241, med njimi **G528–G533**). Večina odlomkov je prežganih.

SE 621 – jama za soho (M 1 : 20)

Jama je bila odkrita na meji kv. 51 in 50, 1,18 m od jame za soho SE 622 in je bila del severovzhodne notranje vrste jam za sohe v stavbi 14. Bila je ovalnega tlorisa (vel. 0,62 × 0,50 m, gl. 0,26 m). Rjava zemljena plast v jami je vsebovala več prodnikov, drobce oglja, koščke prežganega stenskega ometa (23) in veliko prazgodovinskih keramičnih odlomkov (184; med njimi **G538–G539**). Keramika iz spodnjega dela jame je bila prežgana.

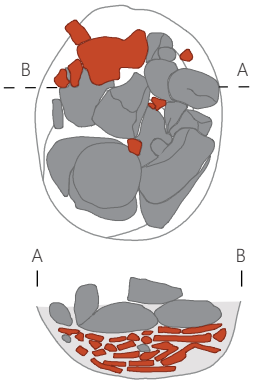



SE 644 – jama za soho

Jama je bila odkrita v južnem delu kv. 51, 0,74 m od jame za soho SE 621 in je bila del severovzhodne notranje vrste jam za sohe v stavbi 14. Bila je skoraj okroglega tlorisa (vel. 0,42 × 0,40 m, gl. 0,20 m). Rjava zemljeno-peščena plast v jami je vsebovala nekaj kamnov in drobcev oglja, dva odlomka prežganega stenskega ometa ter osem prazgodovinskih keramičnih odlomkov.



SE 615 – jama za soho (M 1 : 20)

Jama je bila odkrita v južnem delu kv. 51, v neposredni bližini jame za soho SE 644 in je bila del severovzhodne notranje vrste jam za sohe v stavbi 14. Bila je ovalnega tlorisa (vel. 0,56 × 0,46 m, gl. 0,22 m). Rjava zemljena plast v jami je vsebovala drobce oglja, veliko prežganih kosti in veliko prazgodovinskih keramičnih odlomkov (601, med njimi **G540–G541**). Odlomki so bili večinoma prežgani.

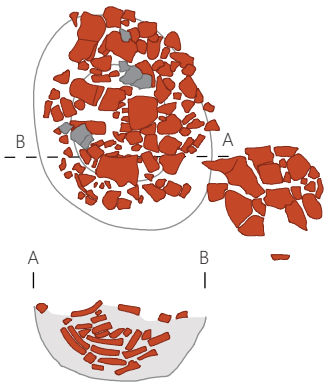



SE 607 – jama za soho (M 1 : 20)

Jama je bila odkrita v jugovzhodnem delu kv. 51, 1,22 m od jame za soho SE 615 in je bila del severovzhodne notranje vrste jam za sohe v stavbi 14. Bila je skoraj okroglega tlorisa (vel. 0,58 × 0,54 m, gl. 0,30 m). Temno rjava zemljena plast v jami je vsebovala precej oglja, prežgane kosti in veliko

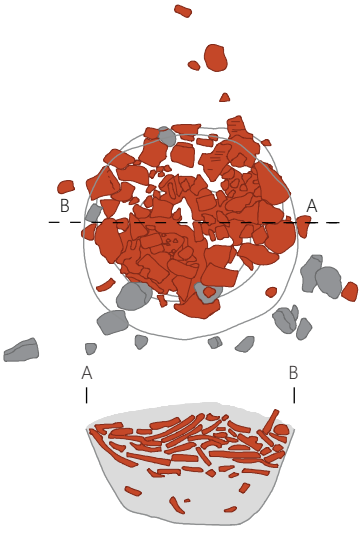



prazgodovinskih keramičnih odlomkov (860). Večina odlomkov je prežganih in pripada okrašeni amfori s stožčastim vratom (G537).

SE 1649c – jama za soho (M 1 : 20)

Jama je bila odkrita v severovzhodnem delu kv. 51a in je bila del jugovzhodne stranice stavbe 14. Bila je ovalnega tlorisa (vel. 0,70 × 0,60 m, gl. 0,26 m). Svetlo rjava peščeno-zemljena plast v jami je vsebovala drobce oglja, prežgane kosti, prodnike in prazgodovinske keramične odlomke (17, med njimi G526).

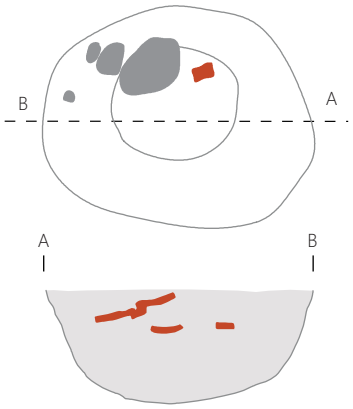



SE 648 in 648a – jama za soho

Jama SE 648 je bila odkrita v jugovzhodnem delu kv. 49 in je bila del jugozahodne notranje vrste jam za sohe v stavbi 14. Bila je ovalnega tlorisa (vel. 1,18 × 0,84 m, gl. 0,24 m). Temno rjava peščeno-zemljena plast v jami je vsebovala drobce oglja in kamnit venec (SE 648a), ki je podpiral soho. V jami je bilo odkritih okoli 28 prazgodovinskih keramičnih odlomkov.



SE 647 – kamnit venec

Odkrit je bil v jugovzhodnem delu kv. 49, v neposredni bližini jame SE 648. Sledov vkopa ni bilo, a zaradi lege venca v jugozahodni notranji vrsti jam za sohe v stavbi 14 domnevamo, da so kamni podpirali soho.



SE 1695 – jama za soho

Jama je bila odkrita v jugozahodnem delu kv. 50, 1,13 m od kamnitega venca SE 647 in je bila del jugozahodne notranje vrste jam za sohe v stavbi 14. Bila je ovalnega tlorisa (vel. 0,66 × 0,38 m, gl. 0,30 m). Rjava peščena plast v jami je vsebovala drobce oglja, kamne in prazgodovinske keramične odlomke (9). Ohranjen je bil kamnit venec.



SE 1649b – jama za soho (M 1 : 20)

Jama je bila odkrita v osrednjem delu kv. 50a, v neposredni bližini jame za soho SE 1695 in je bila del jugozahodne notranje vrste jam za sohe v stavbi 14. Bila je ovalnega tlorisa (vel. 0,54 × 0,53 m, gl. 0,30 m). Rjava peščeno-zemljena plast v jami je vsebovala drobce oglja, prežgane kosti, veliko prežgane ilovice (med njimi tudi večji odlomek z odtisi vej, G536), prodnike in prazgodovinske keramične

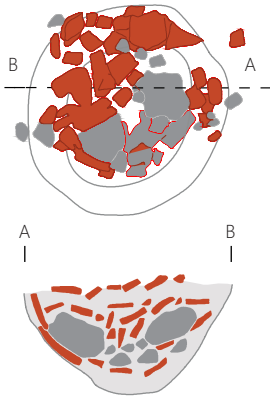



odlomke (348, med njimi **G534–G535**). Nekaj odlomkov je prežganih.

SE 1649e – jama za soho

Jama je bila odkrita v severovzhodnem delu kv. 50a, 1,24 m od jame za soho SE 1649b in se je nahajala v jugozahodni notranji liniji jam za sohe v stavbi 14. Bila je ovalnega tlorisa (vel. 0,48 × 0,44 m, gl. 0,24 m). Sivorjava, peščeno-zemljena plast v jami je vsebovala drobce oglja, prežgane kosti, veliko kosov prežgane ilovice (50) in prazgodovinske keramične odlomke (155). Veliko jih je bilo prežganih.



SE 1649a – jama za soho (M 1 : 20)

Jama je bila odkrita v severovzhodnem delu kv. 50a, v neposredni bližini jame za soho SE 1649e in bila del jugozahodne notranje vrste jam za sohe v stavbi 14 ali tik ob njej. Bila je ovalnega tlorisa (vel. 0,57 × 0,53 m) v njej pa so bili odkriti odlomki delno rekonstruiranega lonca z držaji, ki je bil okrašen z razčlenjenim rahlo valovitim plastičnim rebrom (**G527**).

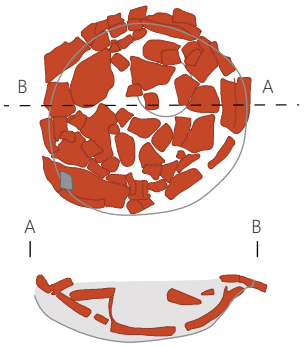



SE 1649d – jama za soho (M 1 : 20)

Jama je bila odkrita v severozahodnem delu kv. 51a, 0,85 m od jame za soho SE 1649a in je bila del jugozahodne notranje vrste jam za sohe v stavbi 14. Bila je ovalnega tlorisa (vel. 0,66 × 0,54 m, gl. 0,26 m). Peščeno-zemljena plast v jami je vsebovala drobce oglja, prežgane kosti, veliko prežgane ilovice in prazgodovinske keramične odlomke (196, med njimi **G523–G525**). Številni odlomki so bili prežgani.

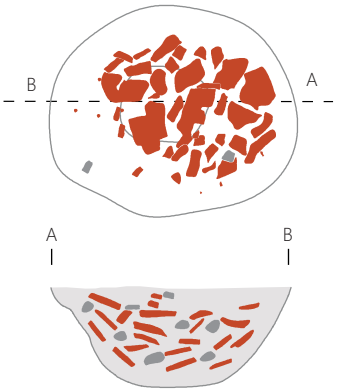



SE 1649h – jama za soho

Jama je bila odkrita v osrednjem delu kv. 51a, 0,23 m od jame za soho SE 1649d in je bila del jugozahodne notranje vrste jam za sohe v stavbi 14. Bila je ovalnega tlorisa (vel. 0,36 × 0,34 m, gl. 0,22 m). Sivorjava, peščeno-zemljena plast v jami je vsebovala dva prazgodovinska keramična odlomka.

SE 1649 – jama za soho (M 1 : 20)

Jama je bila odkrita v severovzhodnem delu kv. 51a, 0,59 m od jame za soho SE 1649h in je bila del jugozahodne notranje vrste jam za sohe v stavbi 14. Bila je ovalnega tlorisa (vel. 0,50 × 0,42 m, gl. 0,32 m). Peščeno-zemljeno plast v jami je

vsebovala drobce oglja, dva večja prodnika in prazgodovinske keramične odlomke (113, med njimi **G520–G522**). Keramični odlomki, ki so bili odkriti na dnu jame, so prežgani.

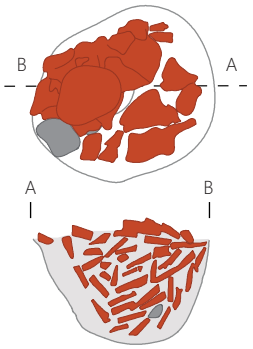



SE 654 – jama za soho

Jama je bila odkrita v severovzhodnem delu kv. 51, v vrsti z jamami za sohe v severovzhodni stranici stavbe 14. Bila je skoraj okroglega tlorisa (vel. 0,46 × 0,50 m, gl. 0,34 m). Svetlo rjava peščeno-zemljena plast v jami je vsebovala drobce oglja, kamne in prazgodovinske keramične odlomke (6). Ohranjen je bil kamnit venec.



SE 653 – jama za soho (M 1 : 20)

Jama je bila odkrita v severnem delu kv. 50, 2,55 m od jame za soho SE 654, v vrsti z jamami za sohe v severovzhodni stranici stavbe 14. Bila je skoraj okroglega tlorisa (vel. 0,45 × 0,44 m, gl. 0,34 m). Svetlo rjava peščeno-zemljena plast v jami je vsebovala kamne in prazgodovinske

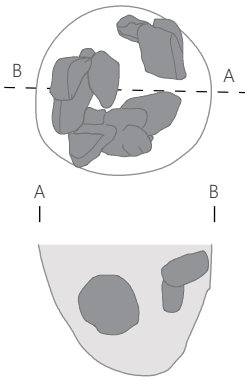



keramične odlomke (pet odlomkov, med njimi **G544**). Ohranjen je bil kamnit venec za soho.

SE 650 – jama za soho

Jama je bila odkrita v severozahodnem delu kv. 32, 0,88 m od jame za soho SE 653, v vrsti z jamami za sohe v severovzhodni stranici stavbe 14. Bila je skoraj okroglega tlorisa (vel. 0,34 × 0,32 m, gl. 0,20 m). Rjava peščeno-zemljena plast v jami je vsebovala kamne, drobce oglja in prežganega stenskega ometa ter prazgodovinske keramične odlomke (6). Ohranjen je bil kamnit venec za soho.



SE 652 – jama za soho

Jama je bila odkrita na meji kv. 32 in 33, 0,88 m od jame za soho SE 650, v vrsti z jamami za sohe v severovzhodni stranici stavbe 14. Bila je skoraj okroglega tlorisa (vel. 0,50 × 0,46 m, gl. 0,30 m). Svetlo rjava peščeno-zemljena plast v jami je vsebovala kamne, drobce oglja in prazgodovinske



keramične odlomke (5). Ohranjen je bil kamnit venec za soho.

SE 655 – jama za soho

Jama je bila odkrita v jugovzhodnem delu kv. 33, 0,45 m od jame za soho SE 652, v vrsti z jamami za sohe v severovzhodni stranici stavbe 14. Bila je skoraj okroglega tlorisa (vel. 0,42 × 0,40 m, gl. 0,20 m). Temno rjava peščeno-zemljena plast v jami je vsebovala kamne, drobce oglja in prazgodovinske keramične odlomke (7).



SE 1649k – jama za soho

Odkrita je bila v južnem profilu kv. 50a, v jugozahodni stranici stavbe 14 ali tik ob njej. Bila je ovalnega tlorisa (vel. 0,54 × 0,42 m, gl. 0,30 m). Sivorjava, peščeno-zemljena plast v jami je vsebovala prazgodovinske keramične odlomke (6).

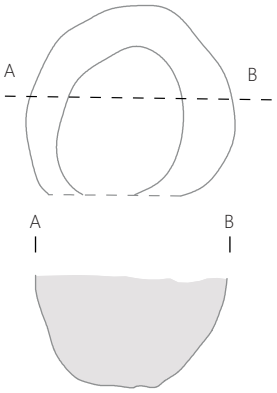

SE 1649i – jama za soho (?)

Na manjši površini okroglega tlorisa so bili tik na robu izkopnega polja ob južnem profilu v kv. 50a odkriti štirje odlomki prežganega stenskega ometa in prazgodovinski keramični odlomki (10). Morda gre za rob jame za sohe, ki bi lahko glede na lego pripadala jugozahodni stranici stavbe 14.

SE 657 – jama za soho

Jama je bila odkrita v jugozahodnem delu kv. 33, 1,91 m od jame za soho SE 655. Bila je ovalnega tlorisa (vel. 0,46 × 0,36 m, gl. 0,28 m). Rjava peščeno-zemljena plast v jami je vsebovala prodnike, drobce oglja in prazgodovinske keramične odlomke (5).



SE 658 – jama za soho

Jama je bila odkrita v jugovzhodnem delu kv. 34, 1,06 m od jame za soho SE 657. Bila je ovalnega tlorisa (vel. 0,48 × 0,40 m, gl. 0,20 m). Črnorjava, zemljena plast v jami je vsebovala prodnike, drobce oglja in prazgodovinske keramične odlomke (15).



SE 659 – jama za soho

Jama je bila odkrita v jugovzhodnem delu kv. 34, 0,42 m od jame za soho SE 658. Bila je ovalnega tlorisa (vel. 0,40 × 0,36 m, gl. 0,28 m). Temno rjava peščeno-zemljena plast v jami je vsebovala precej prodnikov, drobce oglja in prazgodovinske keramične odlomke (7). Ohranjen je bil kamnit venec.



SE 606 – skupek keramike ob stavbi 14 (M 1 : 20)

Odkrit je bil v vzhodnem delu kv. 52, v neposredni bližini severovzhodne stranice stavbe 14. Odlomki so ležali na površini okroglega tlorisa (pr. 0,39 m) in pripadajo loncu, ki je bil okrašen z razčlenjenim plastičnim rebrom (G545).





SE 1649f – jama znotraj stavbe 14 (M 1 : 50)

Jama je bila odkrita v severozahodnem delu kv. 50a, znotraj tlorisa stavbe 14. Bila je ovalnega tlorisa (vel. 1,18 × 1,08 m, gl. 0,38 m). Sivorjava, peščeno-zemljena plast v jami je vsebovala prodnike, drobce oglja, prežgane kosti in prazgodovinske keramične odlomke (52, med njimi G546–G547).

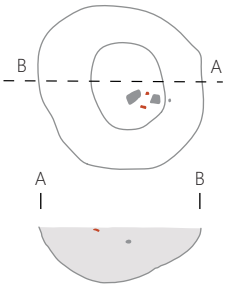

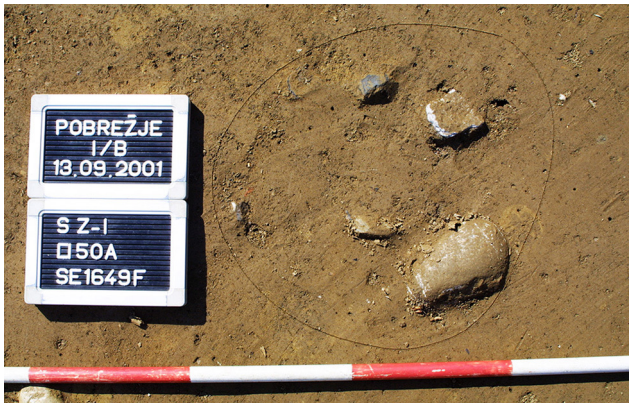

SE 1649j – jama ob stavbi 14

Jama je bila odkrita v severozahodnem delu kv. 52a, ob jugovzhodni stranici stavbe 14. Bila je ovalnega tlorisa (vel. 0,42 × 0,36 m, gl. 0,22 m). Sivorjava, peščeno-zemljena plast v jami je vsebovala prazgodovinske keramične odlomke (10).

Stavba 15 (M 1 : 100)

Stavba 15 je bila odkrita v jugovzhodnem delu sektorja Z-I in jugozahodnem delu sektorja XII, v kvadrantih 53, 53a in 257b. Pravokoten tloris stavbe jasno dokazuje 10 jam za sohe (SE 522, SE 523, SE 601, SE 609, SE 612, SE 613, SE 627, SE 642 in SE 643).

Stavba spada v skupino tistih stavb v naselbini, ki so bile postavljene v smeri severovzhod–jugozahod (stavbe 6–8, 11, 13). Široka je bila približno 3,6 m in raziskana v dolžini okoli 9 m; celotna dolžina stavbe pa ni znana, saj je v južnem delu segala izven izkopnega polja.

V zgornji tretjini stavbe 15, 2,68 m od njegove severovzhodne stene, je bil skupek kamenja in keramike SE 600. Ob severozahodni stranici so bile odkrite groblje SE 604, SE 602, SE 603 in SE 610, usmerjene v enaki smeri kot stavba. Severno in severovzhodno od stavbe pa je bilo raziskanih več jam za sohe (SE 524–525, SE 530, SE 624–625, SE 431), lisa ožgane ilovice (SE 135), tri srednje velike jame (SE 520, SE 526, SE 532) in več grobelj s prazgodovinskimi najdbami (SE 501, SE 519, SE 521).

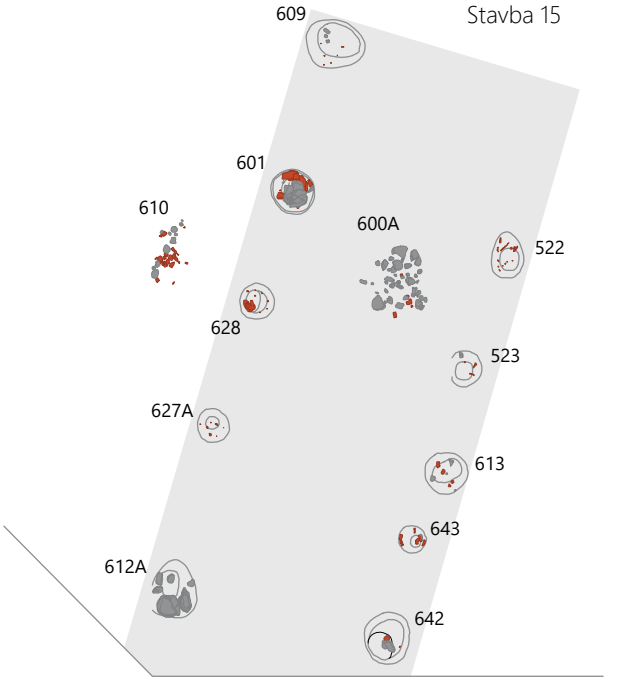



SE 609 – jama za soho

Jama je bila odkrita v južnem delu kv. 29 in je predstavljala severozahodni vogal stavbe 15. Bila je ovalnega tlorisa (vel. 0,76 × 0,64 m, gl. 0,16 m). Rjava zemljena plast v jami je vsebovala kamne, drobce oglja in prazgodovinske keramike. V jami je bila vidna sled temnorjavega lesenega stebra, okoli nje pa je bil kamnit venec.



SE 601 – jama za soho (M 1 : 20)

Jama je bila odkrita v osrednjem delu kv. 53, 1,4 m od jame za soho SE 609 in je bila del severozahodne stranice stavbe 15. Bila je skoraj okroglega tlorisa (vel. 0,60 × 0,58 m, gl. 0,24 m). Temno rjava zemljena plast v jami je vsebovala večje prodnike, drobce oglja in kosti ter prazgodovinske keramične odlomke (132 odlomkov, med njimi G551).

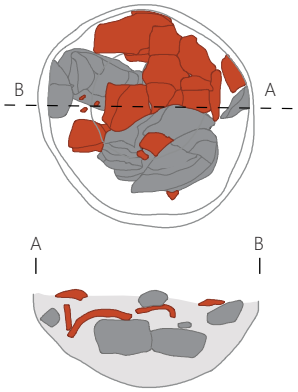



SE 628 – jama za soho (M 1 : 20)

Jama je bila odkrita v južnem delu kv. 53a, 1,01 m od jame za soho SE 601 in je bila del severozahodne stranice stavbe 15. Bila je skoraj okroglega tlorisa (vel. 0,50 × 0,48 m, gl. 0,30 m). Rjava peščeno-zemljena plast v jami je vsebovala odlomke prežganega stenskega ometa (16), drobce oglja in kosti ter prazgodovinske keramične odlomke (6; med njimi G550).

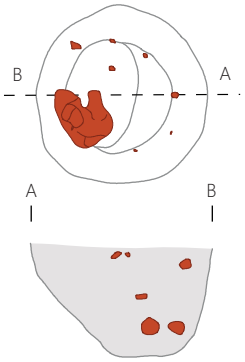



SE 627 – jama za soho

Jama je bila odkrita v severozahodnem delu kv. 53a, 1,28 m od jame za soho SE 628 in je bila del severozahodne stranice stavbe 15. Bila je ovalnega tlorisa (vel. 0,44 × 0,40 m, gl. 0,20 m). Temno rjava zemljena plast v jami je vsebovala drobce oglja, odlomek prežganega stenskega ometa ter štiri prazgodovinske keramične odlomke.



SE 612a – jama za soho (M 1 : 20)

Jama je bila odkrita v jugozahodnem delu kv. 53a, 1,57 m od jame za soho SE 626 in je bila del severozahodne stranice stavbe 15. Bila je ovalnega tlorisa (vel. 0,86 × 0,62 m, gl. 0,30 m). Temno rjava zemljena plast v jami je vsebovala kamne, drobce oglja in kosti ter štiri prazgodovinske keramične odlomke (med njimi G549). Ohranjen je bil kamnit venec.

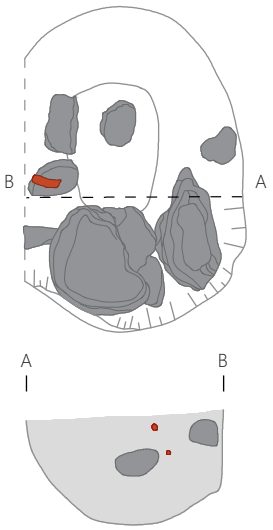



SE 522 – jama za soho (M 1 : 20)

Jama je bila odkrita v zahodnem delu kv. 257b in je bila del jugovzhodne stranice stavbe 15. Bila je ovalnega tlorisa (vel. 0,62 × 0,39 m, gl. 0,28 m). Rdečerjava peščeno-zemljena plast v jami je vsebovala drobce oglja, odlomke prežganega stenskega ometa (26), odlomke sklede (G548) in odlomke posode debelejših sten (27). V polnilu jame je bil odkrit tudi podolgovat prodnik.

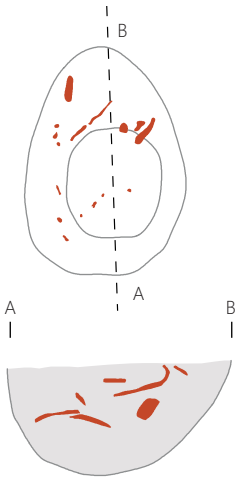

SE 523 – jama za soho (M 1 : 20)

Jama je bila odkrita v zahodnem delu kv. 257b, 1,06 m od jame za soho SE 522, kv. 257b in je bila del jugovzhodne stranice stavbe 15. Bila je ovalnega tlorisa (vel. 0,44 × 0,36 m, gl. 0,28 m). Temno rjava zemljena plast v jami je vsebovala velike prodnike, drobce oglja in kosti, odlomke prežganega stenskega ometa (13) in prazgodovinske keramične odlomke (28; med njimi G553). V polnilu jame je bil odkrit tudi posamičen odlomek recentne keramike.

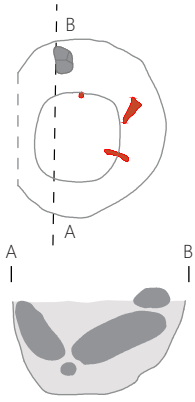

SE 613 – jama za soho

Jama je bila odkrita na meji kv. 53a in 258a, 0,81 m od jame za soho SE 523, kv. 257b in je bila del jugovzhodne stranice stavbe 15. Bila je ovalnega tlorisa (vel. 0,68 × 0,64 m, gl. 0,30 m). Temno rjava peščeno-zemljena plast v jami je vsebovala kamne, drobce oglja in kosti ter prazgodovinske keramične odlomke (34). V polnilu jame so bili vidni ostanki lesenega stebra.



SE 643 – jama za soho

Jama je bila odkrita v vzhodnem delu kv. 53a, 0,50 m od jame za soho SE 613, kv. 257b in je bila del jugovzhodne stranice stavbe 15. Bila je okroglega tlorisa (pr. 0,30 m, gl. 0,20 m). Rjava, peščeno-zemljena plast v jami je vsebovala drobce oglja in nekaj odlomkov prazgodovinske keramike (17), ki v glavnem pripadajo isti posodi.



SE 642 – jama za soho (M 1 : 20)

Jama je bila odkrita v jugovzhodnem delu kv. 53a, 0,81 m od jame za soho SE 643, kv. 257b in je bila del jugovzhodne stranice stavbe 15. Bila je ovalnega tlorisa (vel. 0,70 × 0,64 m, gl. 0,32 m). Rjava peščeno-zemljena plast v jami je vsebovala kamne, drobce oglja, odlomke prežganega stenskega ometa (37) in prazgodovinske keramične odlomke (36, med njimi **G552**). V jami je bila vidna sled stebra.

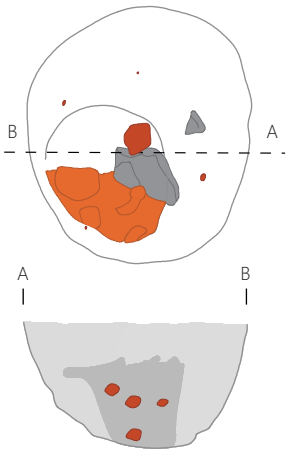



SE 600 – groblja

Odkrita je bila v kv. 53, v osrednjem delu stavbe 15, 2,68 m od njegove severovzhodne stene. Bila je nepravilnega tlorisa (vel. 0,90 × 0,96 m) in sestavljena iz razpršenih kamnov ter prazgodovinske keramike (26 odlomkov).



SE 604 – groblja ob stavbi 15 (M 1 : 20)

Podolgovata groblja, usmerjena v smeri severovzhod–jugozahod, je bila odkrita v kv. 52 in 52a. V njej so bili razpršeni kamni in prazgodovinska keramika (104 odlomki, med njimi **G554**). Bila je vzporedna s stavbo 15.





SE 610 – groblja ob stavbi 15 (M 1 : 20)

Manjša groblja, usmerjena v smeri severovzhod–jugozahod, je bila odkrita v kv. 53. Sestavljena je bila iz prodnikov, keramike (39 odlomkov, med njimi **G555–G558**) in drobnih kalciniranih kosti. Groblja je bila vzporedna s stavbo 15.



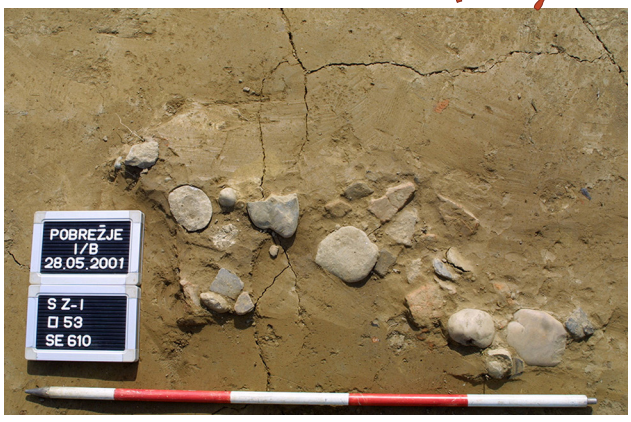

SE 602 – jarek ob stavbi 15

Podolgovata groblja, usmerjena v smeri severovzhod-jugozahod, je bila odkrita v kv. 52 in 52a, 1,7 m od njegove severozahodne stene. Vsebovala je kamne, kamniti tolkač (**G562**), prazgodovinsko keramiko (392 odlomkov, med njimi **G559–G561**) in tri odlomke antične keramike. Verjetno predstavlja nadaljevanje groblje SE 604.

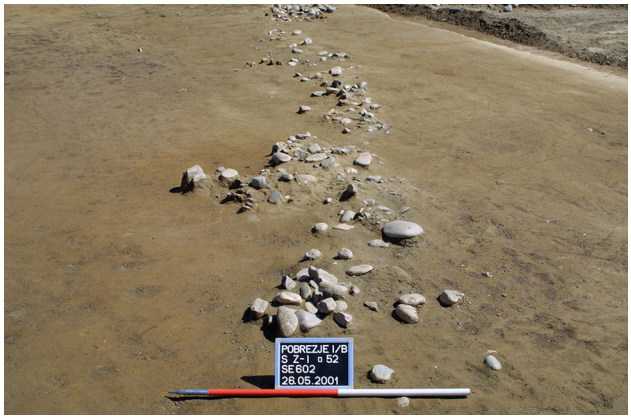

SE 603 – groblja S od stavbe 15 (M 1 : 20)

Groblja je bila odkrita v kv. 28. Med kamni so bili odkriti odlomki prazgodovinskih posod (173, med njimi **G563–G564**) in en odlomek recentne keramike. Groblja je bila vzporedna s stavbo 15 in verjetno predstavlja nadaljevanje groblje SE 602.

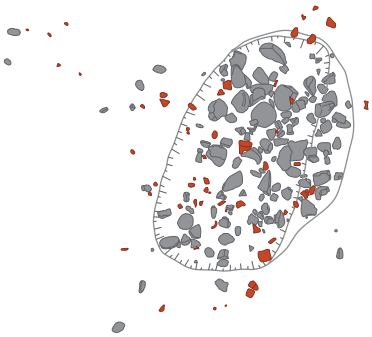



SE 524 – jama za soho ob stavbi 15 (M 1 : 20)

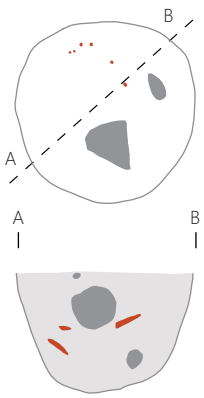

Jama je bila odkrita v kv. 258b, 2,30 m od stavbe 15. Bila je skoraj okroglega tlorisa (vel. 0,48 × 0,46 m, gl. 0,34 m). Temno rjava zemljena plast v jami je vsebovala drobce oglja in koščke prežganih verjetno človeških kosti, nekaj prodnikov, odlomke prežganega stenskega ometa (32) in prazgodovinske keramične odlomke (34, med njimi **G565**).

SE 525 – jama za soho ob stavbi 15

Jama je bila odkrita v kv. 257b, 1,74 m od stavbe 15. Bila je skoraj okroglega tlorisa (vel. 0,42 × 0,40 m, gl. 0,19 m). Sivorjava, peščeno-zemljena plast v jami je vsebovala drobce oglja in prežganega stenskega ometa ter prazgodovinske keramične odlomke (19).

SE 530 – jama za soho ob stavbi 15

Jama je bila odkrita v kv. 257a, v bližini groblje SE 521. Bila je ovalnega tlorisa (vel. 0,58 × 0,35 m, gl. 0,20 m). Rjava plast v jami je vsebovala nekaj drobnih odlomkov prazgodovinske keramike (20).

SE 531 – ožgana ilovica ob stavbi 15

Odkrita je bila v sek. 12, kv. 257b. Razprostirala se je na območju nepravilnega ovalnega tlorisa (vel. 1,23 × 0,55 m) in sicer v zelo tankem sloju, tako da je izginila že ob strganju.

SE 625–626, SE 431 – vrsta jam za sohe ob stavbi 15

V sek. 12, kv. 258–258b je bila odkrita vrsta treh jam za sohe, razporejenih v smeri zahod–vzhod, pri čemer se je najbližja jama nahajala okoli 3 m od stavbe 15. Najdlje proti vzhodu je ležala jama SE 431, ki je bila ovalnega tlorisa (vel. 0,71 × 0,54 m, gl. 0,23 m). Jami SE 625 in SE 626 sta bili okroglega tlorisa (pr. 0,42 m) in sta vsebovali tudi posamezne prazgodovinske keramične odlomke. Jame sicer ni mogoče smiselno povezati z drugimi jamami za sohe v sek. 12 in 15, toda ker gre za območje, ki se nahaja v bližini južnega roba izkopnega polja, je možno, da se takšne jame nahajajo izven raziskanega območja v smeri proti jugu.







SE 520/II – jami ob stavbi 15 (M 1 : 20)
Jama je bila odkrita v sek. 12, kv. 227a, 0,69 m od severovzhodne stranice stavbe 15. Bila je skoraj okroglega tlorisa (pr. pribl. 1,40 m, gl. 0,25 m).

V jami je bilo odkritih več plasti, ki predstavljajo faze zasutja jame. Od spodaj navzgor si plasti sledijo: C – plast zelenkastih kamenčkov, B – plast svetlo sivorjave zemlje s primesi peska brez arheološki najdb, A – temno rjava peščeno-zemljena plast z drobci oglja, odlomki prežganega stenskega ometa (31), kamni (največji je bil vel. 0,23 × 0,18 m) in prazgodovinsko keramiko. Skupaj je bilo v jami odkritih 48 prazgodovinskih keramičnih odlomkov (med njimi **G566–G568**).



SE 520/III – jama ob stavbi 15 (M 1 : 20)
Jama SE 520/III je bila vkopana v jamo SE 520/II. Bila je ovalnega tlorisa (vel. 1,20 × 0,70 m) in je imela presek polkrožne oblike (gl. 0,44 m). Temno siva zemljena plast v jami je vsebovala drobce oglja, kamne (med njimi kamen z zglajeno površino **G579**), odlomke prežganega stenskega ometa (134) in prazgodovinske keramične odlomke (44; med njimi **G569–G578**).



SE 526 – jama ob stavbi 15
Jama je bila odkrita v sek. 12, kv. 227a, in sicer pod ostankom tlaka (ali groblje?) SE 521. Bila je ovalnega tlorisa (vel. 0,88 × 0,80 m, gl. 0,34 m). Temno rjava zemljena plast v jami je vsebovala drobce oglja in kosti, kamne ter prazgodovinske keramične odlomke (34).

SE 532 – jama ob stavbi 15
Jama je bila odkrita v sek. 12, kv. 257b, približno 0,85 m od jugovzhodne stranice stavbe 15. Bila je ovalnega tlorisa (vel. 0,70 × 0,47 m, gl. 0,22 m). Rjava zemljena plast v jami je vsebovala drobce ožganega ilovnatega prežganega stenskega ometa ter prazgodovinske keramične odlomke (22).

SE 519 – groblja ob stavbi 15 (M 1 : 20)
Groblja je bila odkrita v kv. 227b. Med kamni so bili na površini ovalnega tlorisa (vel. 1,02 × 0,77 m) odkriti odlomki prazgodovinskih posod (14, med njimi **G580–G582**). Sledov vkopa jame ni bilo.

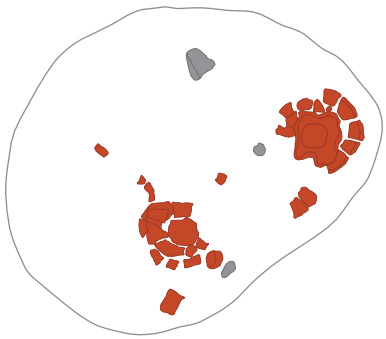



SE 521 – groblja ob stavbi 15 (M 1 : 100)

Groblja je bila odkrita v kv. 227a in 257a. Kamni so bili razvrščeni v pasu, ki poteka v smeri severovzhod–jugozahod, kar se ujema z orientacijo stavbe 15. V groblji so bili odkriti odlomki prazgodovinske keramike (537, med njimi **G583–G589**) in prežganega stenskega ometa (20).





SE 501 – groblja ob stavbi 15 (M 1 : 100)

Groblja je bila odkrita v kv. 197a, 197–200, 220–224, okoli 1,3 m vzhodno od groblje SE 521. Med kamni so bili odkriti tudi odlomki prazgodovinskih keramičnih posod (101, med njimi **G590–G595**).

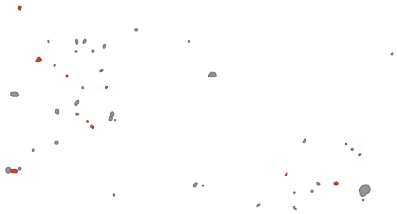



Stavba 16 (M 1 : 100)

Severovzhodno od stavbe 15, v sek. 12, kv. 197–198, 225–226, je bila na robu groblje SE 500 odkrita skupina jam za sohe, ki predstavlja ne povsem jasno opredeljeno stavbo. Ohranjenih je le 5 jam za sohe (SE 516–517, SE 527–528, SE 513) in glede na njihovo razporeditev lahko ponovno domnevamo, da je bila stavba pravokotna in usmerjena v smeri severovzhod–jugozahod. Široka je bila okoli 2,8 m in je v dolžino merila najmanj 4,1 m. V bližini stavbe je bila povečana koncentracija keramike (groblji SE 512 in SE 500).

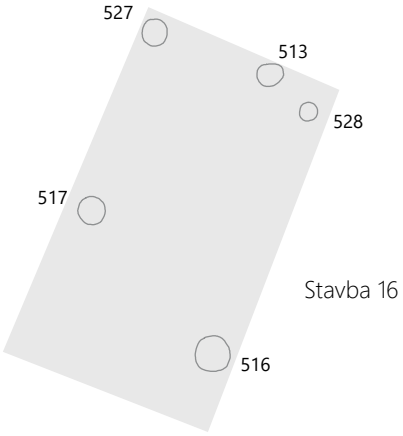

SE 527 – jama za soho

Jama je bila odkrita na meji kv. 197 in 198 ter predstavlja severozahodni vogal stavbe 16. Bila je skoraj okroglega tlorisa (vel. 0,32 × 0,31 m, gl. 0,21 m). Temno rjava plast v jami je vsebovala drobce oglja, dva odlomka prežganega ilovnatega stenskega premaza in prazgodovinske keramične odlomke (22).

SE 517 – jama za soho

Jama je bila odkrita v vzhodnem delu kv. 226, 2,15 m od jame za soho SE 527 in se je nahajala v severozahodni stranici stavbe 16. Bila je skoraj okroglega tlorisa (vel. 0,36 × 0,35 m, gl. 0,18 m). Temno rjava zemljena plast v jami je vsebovala drobce oglja, en odlomek prežganega stenskega ometa in prazgodovinske keramične odlomke (17).



SE 513 – jama za soho

Jama je bila odkrita v kv. 198, 1,28 m od jame za soho SE 527 in je bila del severovzhodne stranice stavbe 16. Bila je okroglega tlorisa (pr. 0,30 m, gl. 0,20 m). Temno rjava, zemljena plast v jami je vsebovala drobce oglja, tri odlomke prežganega stenskega ometa in prazgodovinske keramične odlomke (20).



SE 528 – jama za soho

Jama je bila odkrita v severnem delu kv. 225, 0,43 m od jame za soho SE 513 in predstavlja severovzhodni vogal stavbe 16. Bila je okroglega tlorisa (pr. 0,22 m, gl. 0,19 m). Temno rjava, zemljena plast v jami je vsebovala drobce oglja in prazgodovinske keramične odlomke (19).

SE 516 – jama za soho

Jama je bila odkrita v kv. 225, 3,08 m od jame za soho SE 528 in se je nahajala v severovzhodni stranici stavbe 16. Bila je skoraj okroglega tlorisa (vel. 0,46 × 0,44 m, gl. 0,35 m). Temno rjava zemljena plast v jami je vsebovala drobce oglja in prazgodovinske keramične odlomke (35).



SE 500 – groblja ob stavbi 16

Groblja je bila odkrita v kv. 257, okoli 1 m vzhodno od groblje SE 521, v bližini stavbe 16. Med kamni so bili odkriti tudi odlomki prežganega ilovnatega prežganega stenskega ometa (48) in odlomki prazgodovinskih keramičnih posod (125 odlomkov, med njimi **G596–G598**).



SE 512 – groblja ob stavbi 16 (M 1 : 100)

Groblja je bila odkrita v kv. 197b, 197–200, 222–224, in sicer 3,3 m od domnevne severozahodne stranice stavbe 16. Med večjo koncentracijo kamnov se pojavljajo tudi

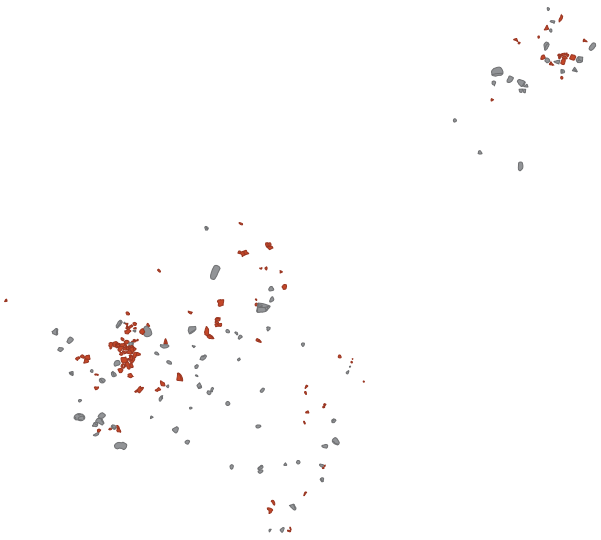

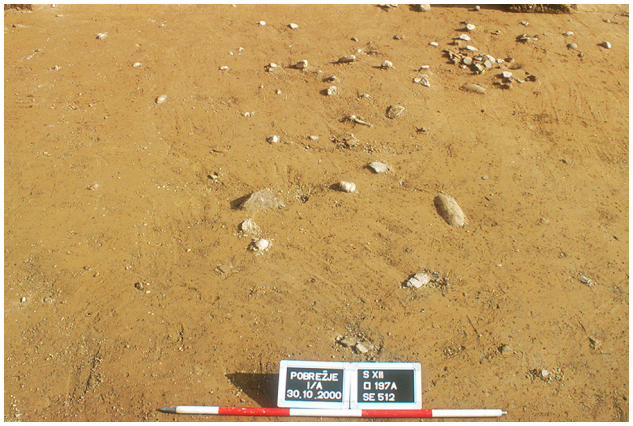

prazgodovinski keramični odlomki (81, med njimi tudi: **G599–G602**). Groblja se je razprostirala v pasu v smeri jugovzhod–severozahod, kar pomeni, da je bila vzporedna s stavbo 16.

SE 540 – jama

Jama je bila odkrita v sek. 13, kv. 208. Bila je ovalnega tlorisa (vel. 1,36 × 0,78 m, gl. 0,21 m). Rjava zemljena plast v jami je vsebovala drobce oglja in prežganega stenskega ometa ter prazgodovinsko keramiko (tri odlomke). V bližini jame se je nahajala jama za soho SE 541.

SE 541 – jama za soho

Jama je bila odkrita v sek. 13, kv. 208, 0,48 m jugovzhodno od jame SE 540. Bila je okroglega tlorisa (pr. 0,25 m, gl. 0,18 m). Rjava zemljena plast v jami je vsebovala drobce oglja.

SE 543 – jama

Jama je bila odkrita v sek. 14, kv. 240. Bila je ovalnega tlorisa (vel. 1,00 × 0,89 m, gl. 0,12 m). Rjava zemljena plast v jami je vsebovala oglje in nekaj drobcev prežganega stenskega ometa.

SE 371 – groblja (M 1 : 100)

Groblja je bila odkrita v sek. 17, kv. 270 in 277 na rjavi peskasti glineni zemlji (SE 3). Sestavljena je bila iz neenakomerno razporejenih manjših in večjih prodnikov, med kamni pa so bili odkriti odlomki prazgodovinskih keramičnih posod (63, med njimi **G603–G605**).

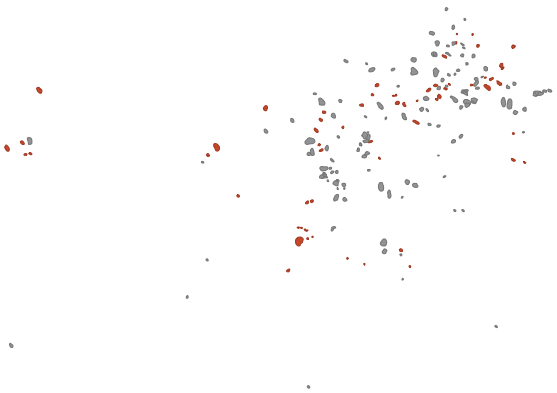

Stavba 17 (M 1 : 100)

Jugovzhodno od stavbe 16, v sek. 12, kv. 254–255 in sek. 15, kv. 259–260, 287–288, 289–290, 320, so bile v dveh vrstah odkrite jame za sohe (SE 514–515, SE 533, SE 542, SE 420–423, SE 425–429, SE 432–433, SE 451–452), ki predstavljajo ostanke jasno opredeljene stavbe. Stavba je bila pravokotna, v dolžino je merila okoli 17 m, v širino pa okoli 3,6 m. Usmerjena je bila v smeri severovzhod-jugozahod in se v smeri proti jugozahodu nadaljuje najmanj do samega roba izkopnega polja, morda pa celo izven njega.

Na območju stavbe 17 je bilo opaziti povečano koncentracijo prazgodovinskih keramičnih odlomkov. Znotraj tlorisa stavbe je bil med obema linijama jam za sohe odkrit skupek kamenja SE 414. Vzhodno od stavbe so bili še jami za sohi SE 424 in SE 450, skupek keramike SE 410 in jama SE 411.

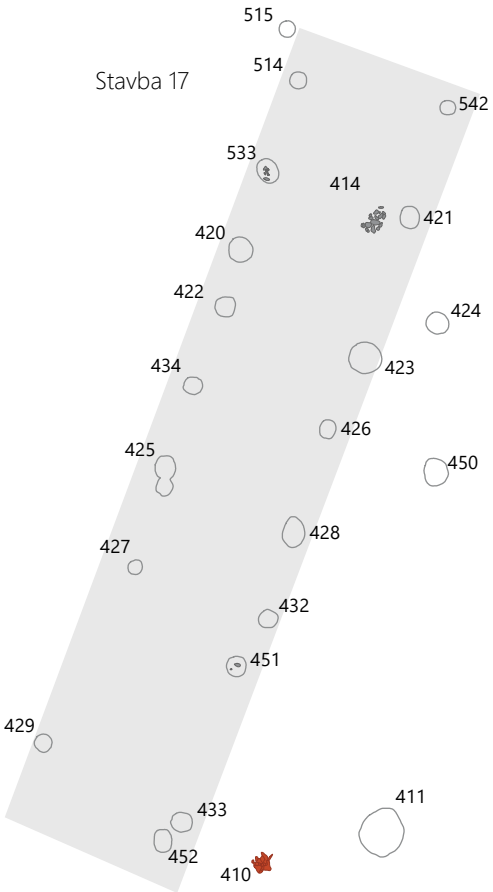



SE 515 – jama za soho

Jama je bila odkrita v sek. 12, kv. 255 in je predstavljala severozahodni vogal stavbe 17. Bila je skoraj okroglega tlorisa (vel. 0,32 × 0,30 m, gl. 0,14 m). Rjava zemljena plast v jami je vsebovala nekaj drobcev oglja.



SE 514 – jama za soho

Jama je bila odkrita v sek. 12, kv. 255, 0,70 m od jame za soho SE 515 in je skupaj z njo predstavljala severozahodni vogal stavbe 17. Bila je okroglega tlorisa (pr. 0,35 m, gl. 0,14 m). Rjava zemljena plast v jami je vsebovala nekaj drobcev oglja.



SE 533 – jama za soho

Jama je bila odkrita na jugozahodnem robu kv. 255, 1,50 m od jame za soho SE 514 in je bila del severozahodne stranice stavbe 17. Bila je ovalnega tlorisa (vel. 0,50 × 0,40 m, gl. 0,14 m). Temno rjava, zemljena plast v jami je vsebovala prodnike, drobce oglja in 2 odlomka prazgodovinske keramike.

SE 420 – jama za soho

Jama je bila odkrita v sek. 15, kv. 260, 1,19 m od jame za soho SE 533 in je bila del severozahodne stranice stavbe 17. Bila je okroglega tlorisa (pr. 0,54 m, gl. 0,25 m). Sivorjava, peščeno-zemljena plast v jami je vsebovala drobno kamenje in drobce oglje ter keramike.



SE 422 – jama za soho (M 1 : 20)

Jama je bila odkrita v sek. 15, kv. 259, 0,72 m od jame za soho SE 420 in je bila del severozahodne stranice stavbe 17. Bila je ovalnega tlorisa (vel. 0,43 × 0,42 m, gl. 0,26 m). Sivorjava, peščeno-zemljena plast v jami je vsebovala drobno kamenje, drobce oglje in devet prazgodovinskih keramičnih odlomkov (med njimi **G611–G613**).

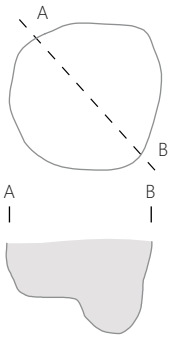



SE 434 – jama za soho

Jama je bila odkrita v sek. 15, na meji kv. 259 in 288, 1,32 m od jame za soho SE 422 in je bila del severozahodne stranice stavbe 17. Bila je ovalnega tlorisa (vel. 0,38 × 0,37 m, gl. 0,17 m). Sivorjava, peščeno-zemljena plast v jami je vsebovala drobce oglje in prazgodovinske keramike.



SE 425 – jami za sohi (M 1 : 20)

Dve stikajoči se jami za sohi sta bili odkriti v sek. 15, kv. 288, 1,31 m od jame za soho SE 434 in sta bili del severozahodne stranice stavbe 17. Bili sta okroglega tlorisa (pr. 0,43 in 0,32 m, gl. 0,20 m). V jamah je bila sivorjava peščena zemlja, mešana z drobci oglja in keramike ter drobnim kamenjem, v njej pa je bil odkrit odlomek prazgodovinske posode (G608).

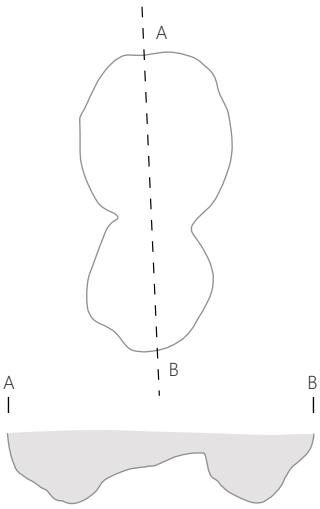



SE 427 – jama za soho

Jama je bila odkrita v južnem delu kv. 288, 1,37 m od SE 425 in je bila del severozahodne stranice stavbe 17. Bila je okroglega tlorisa (pr. 0,38 m, gl. 0,21 m). Vkopana je bila v SE 3 in v SE 4. Sivorjava, peščeno-zemljena plast v jami je vsebovala drobce oglja in keramike ter drobno kamenje.



SE 429 – jama za soho

Jama je bila odkrita tik ob zahodnem robu izkopnega polja, v jugozahodnem delu kv. 289, 3,63 m od SE 427 in je bila del severozahodne stranice stavbe 17. Bila je okroglega tlorisa (pr. 0,41 m, gl. 0,21 m). Vkopana je bila v SE 3 in v SE 4. Sivorjava, peščeno-zemljena plast v jami je vsebovala drobce oglje.



SE 542 – jama za soho

Jama je bila odkrita v sek. 12, kv. 254 in je predstavljala severovzhodni vogal stavbe 17. Bila je okroglega tlorisa (pr. 0,28 m, gl. 0,18 m). Temno rjava zemljena plast v jami je vsebovala oglje in nekaj drobcev prežganega stenskega ometa.

SE 421 – jama za soho

Jama je bila odkrita v sek. 15, v severovzhodnem delu kv. 260, 1,95 m od SE 542 in je bila del jugovzhodne stranice stavbe 17. Bila je skoraj okroglega tlorisa (vel. 0,41 × 0,39 m, gl. 0,14 m). Sivorjava, peščeno-zemljena plast v jami je vsebovala drobce oglje in keramike, drobno kamenje in 11 odlomkov prazgodovinske keramike. V bližini jame za soho se je v notranjosti stavbe nahajal skupek kamenja SE 414.

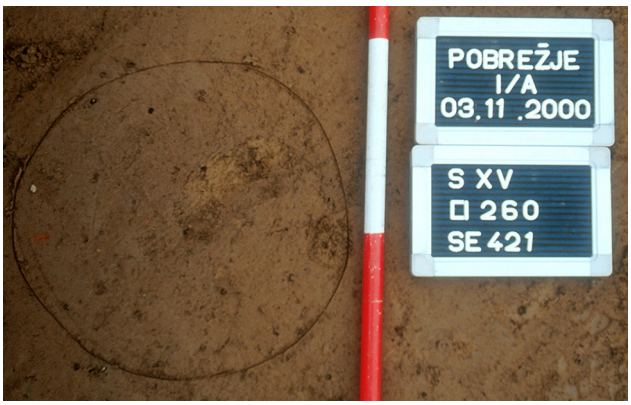

SE 414 – skupek kamenja

Skupek kamenja SE 414 je bila odkrit 0,29 m vzhodno od jame za soho SE 421 v notranjosti stavbe 17. Sestavljen je bil iz prodnikov (vel. 0,5 × 0,20 m), ki so bili razporejeni na površini ovalnega tlorisa (vel. 0,50 × 0,30 m). Sledov vkopa ni bilo. Podobna skupka sta bila odkrita tudi v stavbah 6 in 15, vendar sta se tam nahajala v osrednjem delu stavbe.

SE 423 – jama za soho (M 1 : 20)

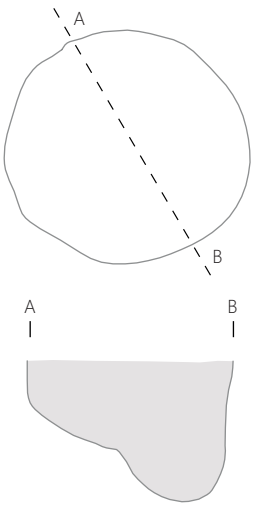

Jama je bila odkrita v skrajnem južnem delu kv. 260, 2,41 m od SE 421 in je bila del jugovzhodne stranice stavbe 17. Bila je okroglega tlorisa (pr. 0,74 m, gl. 0,32 m) in vkopana v SE 3 ter v SE 4. Sivorjava, peščeno-zemljena plast v jami je vsebovala drobce oglje in 19 drobnih odlomkov prazgodovinske keramike (med njimi **G606–G607**). V neposredni bližini jame so bile v plasti SE 3 odkrite žrmlje.

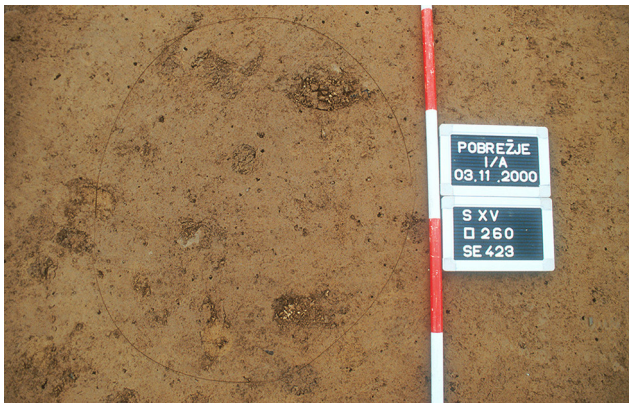

SE 426 – jama za soho

Jama je bila odkrita v severnem delu kv. 287, 1,12 m od jame za soho SE 423 in je bila del jugovzhodne stranice stavbe 17. Bila je ovalnega tlorisa (vel. 0,50 × 0,33 m, gl. 0,16 m) ter vkopana v plasti SE 3 in SE 4. Sivorjava, peščeno-zemljena plast v jami je vsebovala drobce oglje in štiri prazgodovinske keramične odlomke.



SE 428 – jama za soho (M 1 : 20)

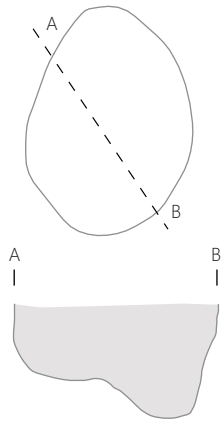

Jama je bila odkrita v jugozahodnem delu kv. 287, 1,68 m od jame za soho SE 426 in je bila del jugovzhodne stranice stavbe 17. Bila je ovalnega tlorisa (vel. 0,57 × 0,44 m, gl. 0,24 m) ter vkopana v plasti SE 3 in SE 4. Sivorjava, peščeno-zemljena plast v jami je vsebovala drobno kamenje, drobce oglje in devet prazgodovinskih keramičnih odlomkov (med njimi **G609–G610**).



SE 432 – jama za soho

Jama je bila odkrita v severozahodnem delu kv. 290, 1,32 m od jame za soho SE 428 in je najverjetneje služila za soho v jugovzhodni stranici stavbe 17. Bila je ovalnega tlorisa (vel. 0,45 × 0,37 m, gl. 0,27 m) in vkopana v SE 3 ter v SE 4. Sivorjava, peščeno-zemljena plast v jami je vsebovala drobno kamenje, drobce oglje in dva drobna prazgodovinska keramična odlomka. V neposredni bližini jame je bil odkrit večji kamen.



SE 451 – jama za soho

Jama je bila odkrita 0,73 m od jame za soho SE 432 in je bila del jugovzhodne stranice stavbe 17. Bila je okroglega tlorisa (pr. 38 m, gl. 0,16 m). Vkopana je bila v plasti SE 3 in SE 4. Sivorjava, peščeno-zemljena plast v jami je vsebovala dva večja prodnika, drobce oglje in tri drobne prazgodovinske keramične odlomke.

SE 433 – jama za soho

Jama je bila odkrita v severovzhodnem delu kv. 320, 2,9 m od jame za soho SE 451 in je bila del jugovzhodne stranice stavbe 17. Bila je ovalnega tlorisa (vel. 0,41 × 0,39 m, gl. 0,20 m). Vkopana je bila v plasti SE 3 in SE 4. Sivorjava, peščeno-zemljena plast v jami je vsebovala drobce oglje in prazgodovinske keramike.



SE 424 – jama za soho ob stavbi 17

Jama je bila odkrita v sek. 15, na meji kv. 260 in 261, 0,61 m vzhodno od stavbe 17. Bila je okroglega tlorisa (pr. 0,50 m, gl. 0,18 m). Sivorjavo, zemljeno polnilo jame je bilo brez najdb.



SE 452 – jama za soho

Jama je bila odkrita v sek. 15, kv. 320, 0,11 m od jame za soho SE 433 in je bila del jugovzhodne stranice stavbe 17. Bila je ovalnega tlorisa (vel. 0,44 × 0,38 m, gl. 0,21 m). Vkopana je bila v plasti SE 3 in SE 4. Sivorjava, peščeno-zemljena plast v jami je vsebovala drobno kamenje, drobce oglje in sedem drobnih prazgodovinskih keramičnih odlomkov. Morda bi smeli na tem mestu domnevati jugovzhodni vogal stavbe 17. V tem primeru bi stavba v dolžino merila 17 m. Zaradi bližine roba izkopnega polja in velikosti podobnih stavb v naselbini je možno tudi, da je bila stavba daljša (primerljiva stavba 1 je npr. v dolžino merila okoli 21 m).

SE 450 – jama za soho ob stavbi 17

Jama je bila odkrita v sek. 15, na meji kv. 286 in 287, 1,62 m vzhodno od stavbe 17. Bila je ovalnega tlorisa (vel. 0,51 × 0,46 m, gl. 0,51 m). Sivorjava, peščeno-zemljena plast v jami je vsebovala drobce oglja in drobec prežganega stenskega ometa.

SE 410 – skupek keramike ob stavbi 17 (M 1 : 20)

Skupek večjih odlomkov vsaj treh prazgodovinskih posod je bil odkrit 1,17 m vzhodno od severovzhodne stranice stavbe 17. Nahajal se na globini 0,35–0,40 m od površja, znotraj SE 3, v skupnem premeru pribl. 40 cm. Dve posodi sta delno rekonstruirani (G614–615).





SE 411 – jama ob stavbi 17

Jama je bila odkrita v sek. 15, kv. 319, vzhodno od stavbe 17. Bila je ovalnega tlorisa (vel. 0,98 × 0,93 m, gl. 0,56 m). Sivorjava peščena plast v jami je vsebovala 12 drobnih prazgodovinskih keramičnih odlomkov in en odlomek antične keramike.



Stavba 18 (M 1 : 150)

Pravokotna stavba 18 se je nahajala vzhodno od stavbe 17 in je bila usmerjena v nasprotni smeri, torej severozahod–jugovzhod. Njen tloris je prepoznaven na podlagi 10 jam za sohe (SE 454–455, SE 437, SE 457–459, SE 416–418, SE 438), ki si sledijo v dveh vrstah, dve jami za soho pa sta bili odkriti v notranjosti stavbe (SE 456 in SE 417). V dolžino je stavba merila 11,25 m, v širino pa okoli 2,9 m. Na območju stavbe 18 ni bilo večje koncentracije keramičnih odlomkov. Tik ob stavbi je bila srednje velika jama s prazgodovinsko keramiko (SE 419), med stavbama 17 in 18 pa tri jame za sohe (SE 412–413, SE 430).

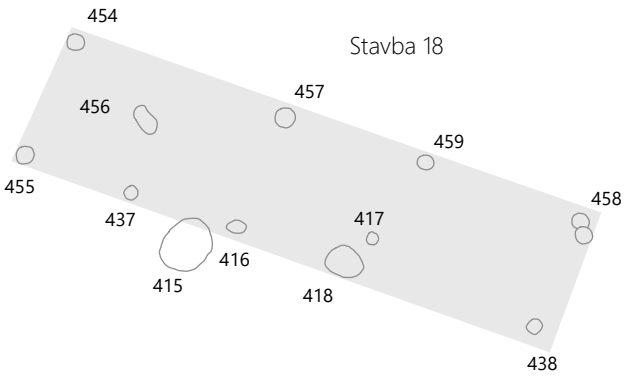



SE 454 – jama za soho

Jama je bila odkrita v sek. 16, kv. 293 in predstavlja severovzhodni vogal stavbe 18. Bila je okroglega tlorisa (pr. 0,37 m, gl. 0,15 m) in zapolnjena s sivorjavo, peščeno-zemljeno plastjo.

SE 457 – jama za soho

Jama je bila odkrita v sek. 16, kv. 293, 4,06 m od jame za soho SE 454 in je bila del severovzhodne stranice stavbe 18. Bila je okroglega tlorisa (pr. 0,40 m, gl. 0,26 m). Rdečerjava, peščeno-zemljena plast v jami je vsebovala le drobce oglja.

SE 459 – jama za soho

Jama je bila odkrita v sek. 16, v skrajnem severovzhodnem delu kv. 315, 2,57 m od jame za soho SE 457 in je bila del severovzhodne stranice stavbe 18. Bila je okroglega tlorisa (pr. 0,34 m, gl. 0,15 m). Sivorjava, peščeno-zemljena plast v jami je vsebovala drobce oglja.

SE 458 – jami za sohi

Dve stikajoči se jami za sohi sta bili odkriti v sek. 16, v zahodnem delu kv. 314, 2,97 m od jame za soho SE 457 in sta bili del severovzhodne stranice stavbe 18. Obe sta bili okroglega tlorisa (pr. 0,34 in 0,36 m, gl. 0,20 m), v jamah pa je bila odkrita enotna peščeno-zemljena plast, ki je vsebovala drobce oglja in prežganega stenskega ometa.

SE 455 – jama za soho

Jama je bila odkrita v sek. 15, na meji kv. 292 in 317 in predstavlja jugozahodni vogal stavbe 18. Bila je okroglega tlorisa (pr. 0,35 m) in imela sivorjavo, peščeno-zemljen polnilo.

SE 437 – jama za soho

Jama je bila odkrita v sek. 16, v severnem delu kv. 316, 1,93 m od jame za soho SE 432 in je bila del jugozahodne stranice stavbe 18. Bila je okroglega tlorisa (pr. 0,33 m, gl. 0,23 m) in zapolnjena s sivorjavo, peščeno-zemljeno plastjo.

SE 416 – jama za soho

Jama je bila odkrita v sek. 16, na meji kv. 316 in 315, 1,89 m od jame za soho SE 437 in je bila del jugozahodne stranice stavbe 18. Bila je ovalnega tlorisa (vel. 0,44 × 0,26 m, gl. 0,19 m). Sivorjava, peščeno-zemljena plast v jami je vsebovala drobce oglja.



SE 438 – jama za soho

Jama je bila odkrita v sek. 16, v južnem delu kv. 314, 3,45 m od jame za soho SE 418 in je najverjetneje služila za soho v jugovzhodnem vogalu stavbe 18. Bila je okroglega tlorisa (pr. 0,36 m, gl. 0,15 m) in zapolnjena s sivorjavo, peščeno-zemljeno plastjo.

SE 456 – jama za soho

Jama je bila odkrita v sek. 16, v južnem delu kv. 293 in je najverjetneje služila za soho v notranjosti stavbe 18. Bila je ovalnega tlorisa (vel. 0,6 × 0,36 m, gl. 0,28 m). Rjava, peščeno-zemljena plast v jami je vsebovala drobce oglja, prežganega stenskega ometa in keramike.

SE 418 – jama za soho

Jama je bila odkrita v sek. 16, na meji kv. 315, 1,71 m od jame za soho SE 416 in je bila del jugozahodne stranice stavbe 18. Bila je ovalnega tlorisa (vel. 0,86 × 0,66 m, gl. 0,25 m). Sivorjava, peščena plast v jami je vsebovala drobno kamenje, drobce oglja in dva majhna odlomka prazgodovinske keramike.



SE 417 – jama za soho

Jama je bila odkrita v sek. 16, kv. 315, 0,30 m od jame za soho SE 418 in je najverjetneje služila za soho v notranjosti stavbe 18. Bila je okroglega tlorisa (pr. 0,21 m, gl. 0,15 m) in zapolnjena s sivorjavo, peščeno-zemljeno plastjo.



SE 1152 – skupek keramike (M 1 : 20)

Odkrit je bil na dnu kulturne plasti SE 3, v sek. 18, kv. 381. Keramični odlomki predstavljajo spodnji del večje prazgodovinske posode (G618), ki je bila v zgornjem delu najverjetneje uničena z oranjem.

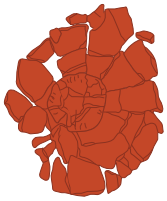



SE 415 – jama ob stavbi 18

Jama je bila odkrita v sek. 16, kv. 316, tik ob jugozahodni stranici stavbe 17. Bila je ovalnega tlorisa (vel. 1,00 × 0,91 m, gl. 0,62 m). Sivorjava, peščeno-zemljena plast v jami je vsebovala drobno kamenje, drobce oglja, prazgodovinske keramične odlomke (11), pa tudi en odlomek antične keramike.



SE 430 – jama za soho med stavbama 17 in 18

Jama je bila odkrita v sek. 15, kv. 318, torej med prazgodovinskima stavbama 17 in 18. Bila je okroglega tlorisa (pr. 0,48 m, gl. 0,24 m) in zapolnjena s sivorjavo, peščeno-zemljeno plastjo.



SE 412–413 – jami za soho med stavbama 17 in 18

Dve stikajoči se jami za soho sta bili odkriti v sek. 15, kv. 318, 1,11 m od jame za soho SE 430. Bila sta okroglega tlorisa (pr. 0,73 in 0,74 m, gl. 0,35 in 0,54 m), v njih pa je bila odkrita sivorjava, peščeno-zemljena plast, ki je vsebovala pet drobnih odlomkov prazgodovinske keramike.

SE 837 – groblja (M 1 : 20)

Ostanek prazgodovinske kamnite groblje s keramiko je bil odkrit v sek. 5, kv. 48 in 49. Groblja je merila pribl. 2,7 × 2 m, sestavljena pa je bila iz kamnov velikosti do 0,2 m, med katerimi so ležali odlomki prazgodovinske keramike (29, med njimi G616) in en kos recentne keramike.





SE 838 – jarek

Jarek je bil odkrit v sek. 5, kv. 48, 0,75 m zahodno od groblje SE 837. Bil je podolgovatega tlorisa (vel. 2,90 × 0,80 m, gl. 0,26 m). Temno rjava, zemljena plast v jarku je vsebovala 21 prazgodovinskih keramičnih odlomkov in enega antičnega.



SE 836 – jama za soho (M 1 : 20)

Jama je bila odkrita v sek. 5, v južnem delu kv. 31. Bila je ovalnega tlorisa (vel. 0,28 × 0,22 m, gl. 0,18 m). Temno rjava, zemljena plast v jami je vsebovala

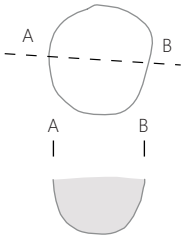



drobce oglja in odlomek ustja z ostenjem lonca, ki je bil okrašen z odtisi prsta (G617).

SE 835 – jama za soho

Jama za soho je bila odkrita v sek. 5, kv. 29, severno od jame za soho SE 836. Bila je brez najdb, vendar bi zaradi podobnosti s polnilom jame za soho SE 836 tudi ta jama utegnila biti prazgodovinska.



SE 707 – groblja (M 1 : 100)

Podolgovata razvlečena groblja sestavljena iz manjših prodnikov in lomljencev je bila odkrita v sek. 22, kv. 386-387. V dolžno je merila 5,20 m, v širino pa 0,3 m in je bila usmerjena severozahod–jugovzhod. Med kamni so bili odkriti tudi prazgodovinski keramični odlomki (G619–G620).

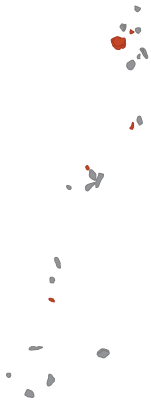



Stavba 19 (M 1 : 100)

V sek. 22, kv. 410, 416–418, 440–442 so bili na dnu plasti SE 3a na območju velikosti 8,2 m × 3,5 m v dveh vzporednih vrstah odkriti skupki kamnov, bolj ali manj enakomerno oddaljeni drug od drugega. Vkopov jam za sohe ni bilo, kljub temu pa lahko domnevamo, da gre za ostanke stavbe. V prid temu govori dejstvo, da je bilo v bližini teh skupkov kamnov odkritih več zgostitev prazgodovinskih keramičnih odlomkov (SE 708, SE 706 in SE 702) in da sta bili liniji kamnov usmerjeni v smeri severozahod–jugovzhod, kar se ujema z eno izmed obeh glavnih usmeritev stavb na naselbini.

Zahodno od domnevnega tlorisa stavbe 19 je bila prazgodovinska jama SE 704.

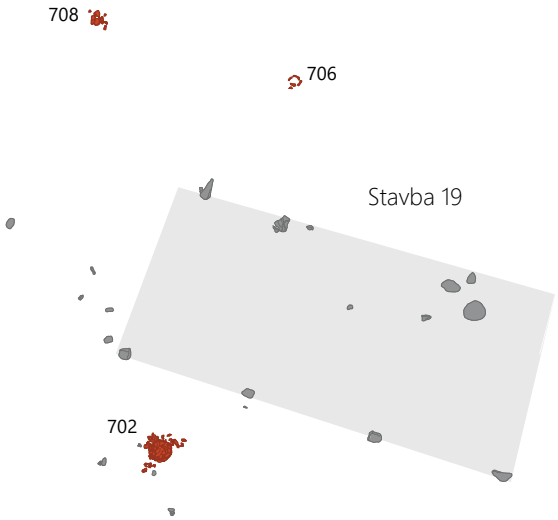



SE 708 – skupek keramike ob stavbi 19 (M 1 : 20)

Skupek keramičnih odlomkov večje prazgodovinske posode je ležal v kulturni plasti SE 3a, v sek. 22, kv. 411. Odlomki so bili zgoščeni na površini skoraj





okroglega tlorisa (vel. 0,32 × 0,31 m). Izrisan je bil odlomek ustja z ostenjem posode (G621).

SE 706 – skupek keramike ob stavbi 19 (M 1 : 20)

Odkrit je bil v sek. 22, kv. 410, in je ležal ob severovzhodni stranici stavbe 19. Gre za skoraj v celoti ohranjen pitos z držaji in razčlenjenim plastičnim rebrom (G625), znotraj katerega so bili tolkač (G622), ostanki podobnega pitosa z dvema držajema (G626) in ostanki sklede z izvihanim ustjem, ki je morda služila kot pokrov (G624). V skupku keramike pa so bili odkriti tudi odlomek dna z ostenjem manjše posode (G623) in ostanki pooglenelih semen.



SE 702 – skupek keramike ob stavbi 19 (M 1 : 20)

Odkrit je bil v sek. 22, kv. 442, ob jugozahodni stranici stavbe 19. Odlomki pripadajo pitosu z držaji in z razčlenjenim plastičnim rebrom (G628). V posodi so bili odkriti odlomki druge posode z držajem in ostanki pooglenelih semen, nedaleč stran od pitosa pa je med odlomki njegovega ustja ležal del glajene kamnite sekire iz serpentinita (G627).

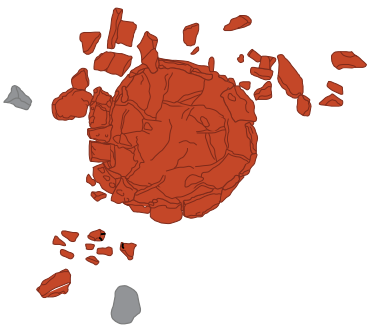

SE 704 – jama ob stavbi 19

Jama je bila odkrita v sek. 21, kv. 444. Bila je ovalnega tlorisa (vel. 1,1 × 0,91 m) in vkopana do geološke prodnate osnove SE 2. Temno rjava zemljena plast v jami je vsebovala drobce prazgodovinske keramike, košček prežganega stenskega ometa in manjše lomljence. Jama je imela ovalen presek.

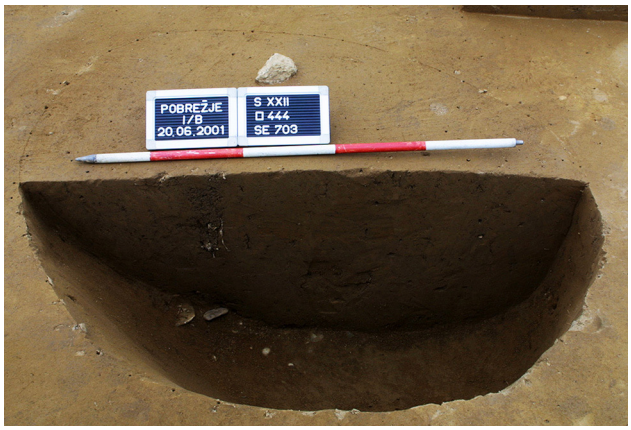

Stavba 20 (M 1 : 100)

V sek. 24, kv. 471–472, 477–478 in 503 je bilo odkritih 9 prazgodovinskih jam za sohe, ki jih je mogoče povezati v slabše ohranjeno pravokotno stavbo 20, usmerjeno v smeri severovzhod–jugozahod. V neposredni bližini stavbe sta bili odkriti večja fragmentirana posoda SE 800, ki je najverjetneje služila za shrambo, in srednje velika jama SE 801.

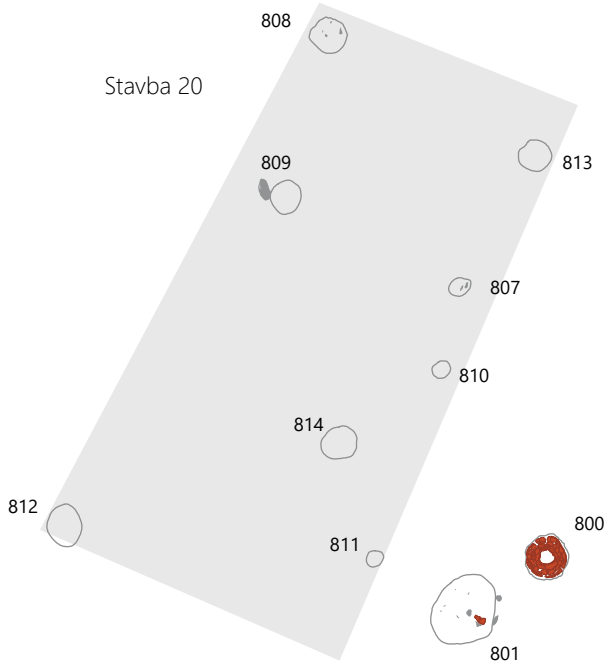



SE 808 – jama za soho

Jama je bila odkrita v sek. 24, v severozahodnem delu kv. 471 in je bila del severozahodne stranice stavbe 20. Vkopana je bila v kulturno plast SE 3a in geološko osnovo. Bila je okroglega tlorisa (pr. 0,57 m, gl. 0,23 m). Temno rjava zemljena plast v jami je vsebovala drobce oglja, manjše kamne, osem prazgodovinskih keramičnih odlomkov in enega antičnega.



SE 809 – jama za soho

Jama je bila odkrita v sek. 24, v jugovzhodnem delu kv. 471, 1,76 m od jame za soho SE 808 in je bila del severozahodne stranice stavbe 20. Vkopana je bila v kulturno plast SE 3a in geološko osnovo. Bila je okroglega tlorisa (pr. 0,50 m, gl. 0,24 m). Temno rjava zemljena plast v jami je vsebovala kamenčke in drobce prazgodovinske keramike. Zahodno od vkopa je ležal večji kamen (vel. 0,25 × 0,15 × 0,14 m).



SE 812 – jama za soho

Jama je bila odkrita v sek. 24, v jugozahodnem delu kv. 477, 4,7 m od jame za soho SE 809 in je bila del severozahodne stranice stavbe 20. Vkopana je bila v kulturno plast SE 3a in v geološko osnovo. Bila je ovalnega tlorisa (vel. 0,56 × 0,52 m, gl. 0,18 m). V temno rjavi, zemljeni plasti v jami je bil odkrit odlomek prazgodovinske keramike.



SE 813 – jama za soho

Jama je bila odkrita v sek. 24, v jugovzhodnem delu kv. 471 in je bila del jugovzhodne stranice stavbe 20. Vkopana je bila v kulturno plast SE 3a in geološko osnovo. Bila je okroglega tlorisa (pr. 0,48 m, gl. 0,26 m). Temno rjava, zemljena plast v jami je vsebovala dva odlomka prazgodovinske keramike. V neposredni bližini jame je bil odkrit večji kamen.



SE 807 – jama za soho

Jama je bila odkrita v sek. 24, v severnem delu kv. 478, 1,66 m od jame za soho SE 813 in je bila del jugovzhodne stranice stavbe 20. Bila je okroglega tlorisa (pr. 0,32 m, gl. 0,22 m). Temno rjavo, zemljeno polnilo jame je vsebovalo dva prodnika, tri odlomke prazgodovinske keramike in drobce oglja.



SE 810 – jama za soho

Jama je bila odkrita v sek. 24, v osrednjem delu kv. 478, 0,88 m od jame za soho SE 807 in je bila del jugovzhodne stranice stavbe 20. Bila je okroglega tlorisa (pr. 0,50 m, gl. 0,24 m). Temno rjava zemljena plast v jami je vsebovala manjše kamne in drobce prazgodovinske keramike.



SE 814 – jama za soho

Jama je bila odkrita v sek. 24, v jugozahodnem delu kv. 478, 1,29 m od jame za soho SE 810. Bila je ovalnega tlorisa (vel. 0,55 × 0,50 m, gl. 0,16 m). Temno rjava, zemljena plast v jami je vsebovala drobne kamne, drobce oglja in tri prazgodovinske keramične odlomke. Jama za soho se nahaja znotraj domnevnega tlorisa prazgodovinske stavbe.



SE 811 – jama za soho

Jama je bila odkrita v sek. 24, v severozahodnem delu kv. 503, 1,29 m od jame za soho SE 814 in je bila del jugovzhodne stranice stavbe 20. Bila je ovalnega tlorisa (vel. 0,37 × 0,21 m, gl. 0,18 m). Temno rjava zemljena plast v jami je vsebovala drobce oglja in tri prazgodovinske keramične odlomke.



SE 800 – skupek keramike ob stavbi 20 (M 1 : 20)

Odkrit je bil v sek. 24, na meji kv. 478 in 503, in sicer 1,69 m vzhodno od jugozahodne stranice stavbe 20. Odlomki pripadajo velikemu pitosu (**G629**). Posoda je bil vkopana v zemljo in je najverjetneje služila za shrambo.

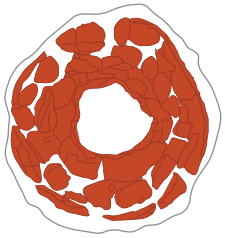



SE 801 – jama ob stavbi 20

Jama je bila odkrita v sek. 24, v kv. 503, in sicer 0,86 m od jugovzhodne stranice stavbe 20. Bila je ovalnega tlorisa (vel. 0,96 × 0,76 m, gl. 0,32 m). Temno rjava, peščeno-zemljena plast v jami je vsebovala drobce oglja, kamne in keramiko. Odkriti so bili trije odlomki prazgodovinskih posod, na vrhu polnila pa tudi en antičen in en recenten odlomek.



SE 818 – groblja (M 1 : 20)

Kamnita prazgodovinska groblja je bila odkrita v sek. 26, kv. 460 in 460a. Razprostira se na površini vel. 6 × 2 m, med kamni pa so bili odkriti odlomki prazgodovinskih keramičnih posod (86, med njimi **G630–G635**) in trije odlomki recentnih posod. Vkop ni bil viden, prav tako ni bilo mogoče ločiti zemlje, ki je obdajala grobljo od kulturne plasti SE 3a.





Stavba 21 (M 1 : 100)

V sek. 31–32 in 34, kv. 603–607, 615–620, 632, je bilo odkritih sedem prazgodovinskih jam za sohe, poleg njih pa je bilo na tem mestu opaziti tudi povečanje števila keramike, zato skladno z opažanji izkopavalcev tukaj domnevamo ostanke prazgodovinske stavbe. Glede na ohranjene jame za sohe menimo, da je bila stavba pravokotna in usmerjena v smeri severovzhod–jugozahod. Bolje viden je predvsem skrajni severni del severozahodne stranice stavbe (jame za sohe SE 1637–1639, SE 1640 in skupki kamenja, ki so v vrsti z njimi), medtem ko sta v jugovzhodni (SE 1634) in jugozahodni stranici (SE 727) ohranjeni le po ena jama za soho. Le ena jama za soho je bila tudi znotraj domnevnega tlorisa stavbe 21 (SE 1635). V neposredni bližini stavbe pa so bile tri srednje velike jame (SE 670, SE 1645, SE 726), več grobelj (SE 1631–1632, SE 671, SE 710–717, SE 1641–1642) in več skupkov prazgodovinske keramike.

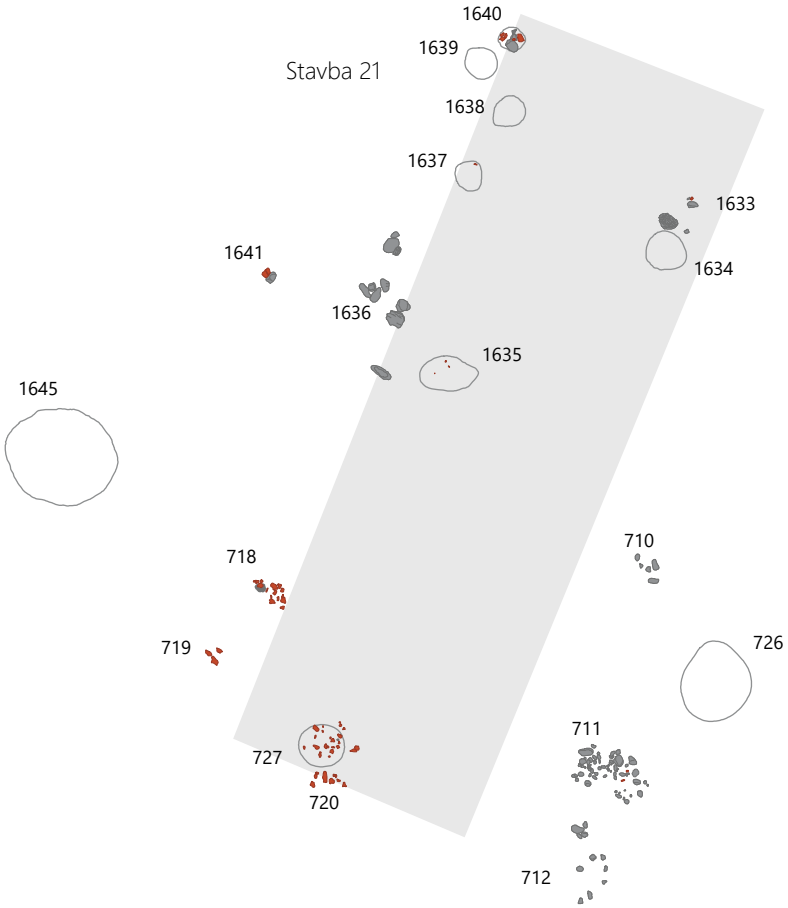

SE 1640 – jama za soho (?)

V sek. 31, na meji kv. 603 in 604 je bila na površini okroglega tlorisa (pr. 0,33 m) odkrita skupina prodnikov in prazgodovinskih keramičnih odlomkov. Sledov vkopa ni bilo, a so se prodniki in keramični odlomki nahajali v vrsti z jamami za sohe, zato smemo domnevati, da gre za ostanke jame za soho.



SE 1639 – jama za soho

Odkrita je bila v sek. 31, v severovzhodnem delu kv. 603, v neposredni bližini SE 1640 in predstavlja severozahodni vogal stavbe 21. Bila je okroglega tlorisa (pr. 0,42 m; gl. 0,17 m). Rjava, peščeno-zemljena plast v jami je vsebovala drobce oglja in prazgodovinskih keramičnih posod.

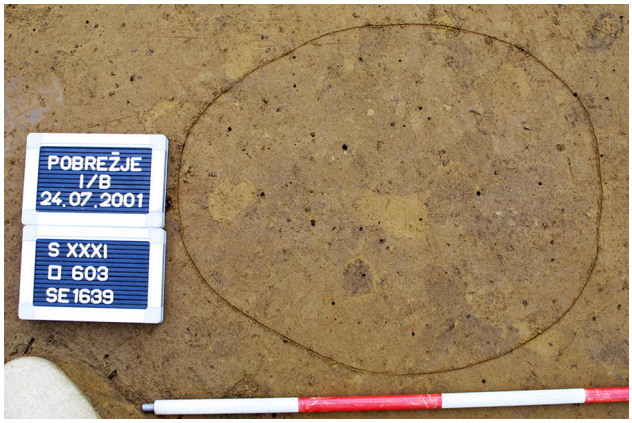

SE 1638 – jama za soho

Odkrita je bila v sek. 31, na meji kv. 603 in 604, 0,32 m od jame za soho SE 1639 in je bila del severozahodne stranice stavbe 21. Bila je ovalnega tlorisa (vel. 0,37 × 0,32 m; gl. 0,17 m). Rjava, peščeno-zemljena plast v jami je vsebovala drobce oglja in prazgodovinske keramike.



SE 1637 – jama za soho

Odkrita je bila v sek. 31, v jugovzhodnem delu kv. 603, 0,56 m od jame za soho SE 1638 in je bila del severozahodne stranice stavbe 21. Bila je ovalnega tlorisa (vel. 0,30 × 0,28 m, gl. 0,24 m). Rjava, peščeno-zemljena plast v jami je vsebovala drobce oglja in prazgodovinske keramike.

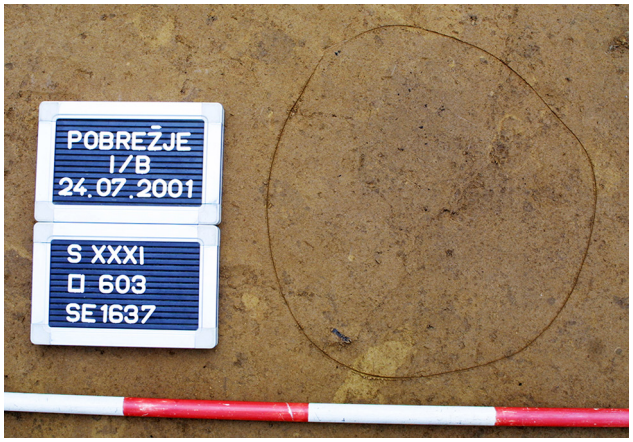

SE 1636 – skupki kamenja

Skupki kamenja so bili odkriti v sek. 31, kv. 619, pri čemer jih je bilo nekaj v vrsti z jamami za sohe v severozahodni stranici stavbe 21, zato bi lahko predstavljali tudi ostanke jam za sohe ali pa del konstrukcije sten.



SE 1634 – jama za soho

Jama je bila odkrita v sek. 31, na meji kv. 604 in 618 in je bila del jugovzhodne stranice stavbe 21. Bila je skoraj ovalnega tlorisa (vel. 0,53 × 0,51 m). Temno rjava, zemljena plast v jami je vsebovala drobce oglja in prazgodovinske keramike. V bližini jame je bil raziskan skupek kamnov, med katerima sta bila tudi dva odlomka prežganega stenskega ometa (SE 1633).



SE 727 – jama za soho

Jama je bila odkrita v sek. 34, kv. 632 in je bila del jugozahodne stranice stavbe 21. Bila je skoraj ovalnega tlorisa (vel. 0,61 × 0,56 m). Temno rjava zemljena plast v jami je vsebovala drobce oglja in prazgodovinske keramike, nad jamo pa je bil skupek keramike SE 720.



SE 1635 – jama za soho

Jama je bila odkrita v sek. 31, v severovzhodnem delu kv. 619 in je ležala v notranjosti stavbe 21. Bila je ovalnega tlorisa (vel. 0,78 × 0,47 m, gl. 0,63 m). Črnorjava, peščeno-zemljena plast v jami je vsebovala precej oglja, v njem pa so bili odkriti tudi kamniti odbitek, odlomki prežganega stenskega ometa in nekaj odlomkov prazgodovinske keramike.



SE 718 – skupek keramike ob stavbi 21 (M 1 : 20)

Okoli večjega prodnika je bil v sek. 34, kv. 632, v neposredni bližini stavbe 21, odkrit skupek prazgodovinske keramike. Gre za ostanke dveh posod, pri čemer je od bolje ohranjene posode izrisan odlomek ostenja z rameni (G636). V istem kvadrantu sta bila še dva podobna skupka keramike (SE 719–720).

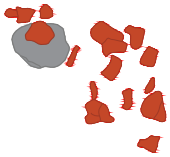



SE 720 – skupek keramike ob stavbi 21 (M 1 : 20)

Skupek keramike je bil odkrit na površini nepravilnega tlorisa (vel. 0,88 × 0,76 m), in sicer nad jamo za soho SE 727, ki pripada jugozahodni stranici stavbe 21, deloma pa se je širil tudi izven stavbe v smeri proti jugu.





Odlomki pripadajo dvema prazgodovinskima posodama: manjšemu loncu z ročajem, ki je bil okrašen z razčlenjenim plastičnim rebrom (G637) in večjemu pitosu (G638).

SE 719 – skupek keramike ob stavbi 21

Odkrit je bil 0,88 m jugozahodno od skupka keramike SE 718, v neposredni bližini stavbe 21. Odlomki pripadajo isti prazgodovinski posodi.



SE 1645 – jama ob stavbi 21

Jama je bila odkrita v sek. 31, kv. 620. Bila je ovalnega tlorisa (vel. 1,52 × 1,30 m). Zemljena plast v jami je bila brez najdb, a bi zaradi bližine stavbe 21 utegnila biti prazgodovinska.



SE 726 – jama ob stavbi 21

Jama je bila odkrita vzhodno od stavbe 21, v sek. 34, kv. 633. Bila je ovalnega tlorisa (vel. 1,07 × 0,94 m). Polnilo jame je vsebovalo 7 prazgodovinskih keramičnih odlomkov, drobce oglja in 4 velike prodnike.



SE 714 – groblja ob stavbi 21 (M 1 : 50)

Odkrita je bila na površini nepravilnega tlorisa (vel. 1,93 × 1 m), v sek. 34, kv. 649 in 662. Med večjimi prodniki (72) in manjšimi lomljenci (vel. do 0,18 m) so bili odkriti prodnik (tolkač) s sledovi udarjanja (**G643**) in štirje odlomki prazgodovinskih posod (**G639–G642**). Groblja se nahaja 3,5 m jugovzhodno od stavbe 21.





SE 671 – groblja ob stavbi 21 (M 1 : 50)

Manjša groblja, sestavljena iz razvlečenega kamenja (vel. 0,84 × 0,30 m) in prazgodovinske keramike (16 odlomkov), je bila odkrita v sek. 31, kv. 616, vzhodno od jame SE 670. Izrisan je bil odlomek ostenja z ročajem manjše posode (**G644**).





SE 670 – jama ob stavbi 21 (M 1 : 20)

Jama je bila odkrita v sek. 31, kv. 616. Bila je ovalnega tlorisa (vel. 1,05 × 0,60 m; gl. 0,10 m). Rjava, peščeno-zemljena plast v jami je vsebovala nekaj odlomkov prazgodovinske keramike (med njimi **G645–G646**).

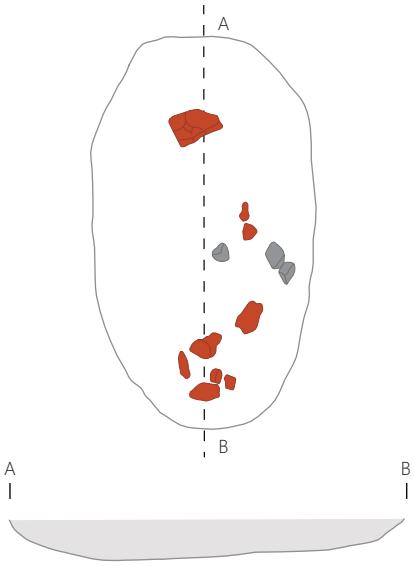



SE 825 – jama (M 1 : 20)

Jama je bila odkrita v sek. 36, kv. 687. Bila je nepravilnega ovalnega tlorisa (vel. 0,93 × 0,76 m, gl. 0,23 m) in vkopana v kulturno plast SE 3a. V jami so bili odkriti prodniki in dva

skupka prazgodovinske keramike. Izrisan je delno rekonstruirani vrč, ki je na trebuhu okrašen z navpičnimi kanelurami (G647).

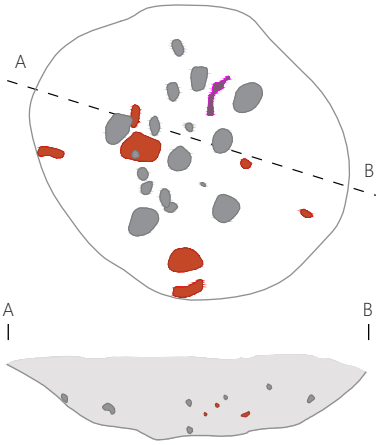



SE 826 – jama (M 1 : 20)
Jama je bil odkrita v istem kvadrantu kot jama SE 825. Bila je nepravilnega tlorisa (vel. 1,60 × 1,10 m, gl. 0,20 m) in vkopana v kulturno plast SE 3a. V jami so bili odkriti drobci oglja, prodniki in dva skupka keramičnih odlomkov, na vrhu

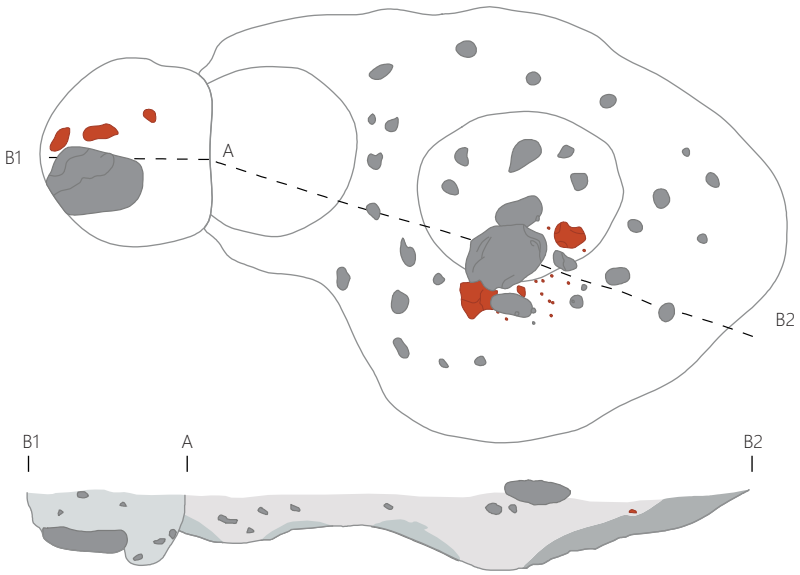



štirje antični, spodaj pa deset prazgodovinskih (med njimi G648–G649).

SE 830 – jama (M 1 : 20)
Jama je bil odkrita v istem kvadrantu kot jami SE 825 in SE 826 in je bila s slednjo tudi v stiku. Bila je ovalnega tlorisa (vel. 0,47 × 0,40 m, gl. 0,23 m) in vkopana v kulturno plast SE 3a. V jami so bili odkriti drobci oglja, prodniki (med njimi tudi kos vel. 0,22 × 0,20 m) in odlomki prazgodovinske keramike (20, med njimi G850–G852).



SE 827 – skupek keramike (M 1 : 20)
Odkrit je bil na površini vel. 0,5 × 0,5 m, v sek. 36, v južnem delu kv. 688. Vkop ni bil viden. Odlomki pripadajo prazgodovinskim posodam, vmes pa sta bila odkrita tudi dva recentna odlomka keramike, kar naj bi bilo po opažanju izkopavalcev posledica globokega oranja.



SE 903 – naplavinska plast (M 1 : 200)

Sivorjava, peščeno-zemljena plast s prodniki, drobci oglja in redkimi prazgodovinskimi keramičnimi odlomki je bila odkrita na površini vel. 23,50 × 9,0 m, v sek. 44 in 45. Izkopavalci so glede na najdbe (**G653–G656**) domnevali, da je bila (naravna) poglobitev zapolnjena v prazgodovinskem obdobju. Zaradi velike fragmentiranosti najdb bi lahko šlo tudi za sediment, ki je bil prenesen z vodo, torej za naplavinsko plast. Usmerjena je severozahod–jugovzhod in se proti severozahodu širi izven izkopanega območja. Enako usmerjena podobna plast je bila odkrita tudi v sek. S28 (SE S282) najdišča Pobrežje II.



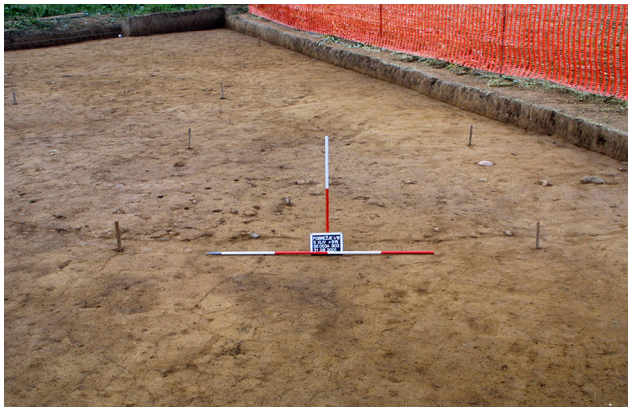

SE 901 – kamnita groblja (M 1 : 200)

Plast je bila odkrita v sek. 45, kv. 892–894, 884–885, nad plastjo SE 903. Usmerjena je bila v smeri severozahod–jugovzhod (vel. 8,20 × 3,5 m) in sestavljena iz prodnikov. Med kamni je bilo v SE 901 odkritih nekaj odlomkov prazgodovinske keramike (**G657**).



SE 902 – kamnita groblja (M 1 : 200)

Plast razvlečenega kamenja je bila odkrita tudi južno od plasti SE 901, v sek. 45, kv. 901–902, 910. Bila je brez najdb in najverjetneje sočasna s plastjo SE 903.



SE 904 – jama

Jama je bil odkrita v sek. 45, kv. 872. Bila je ovalnega tlorisa (vel. 1,40 × 1,30 m, gl. 0,23 m). Sivo, zemljeno polnilo jame

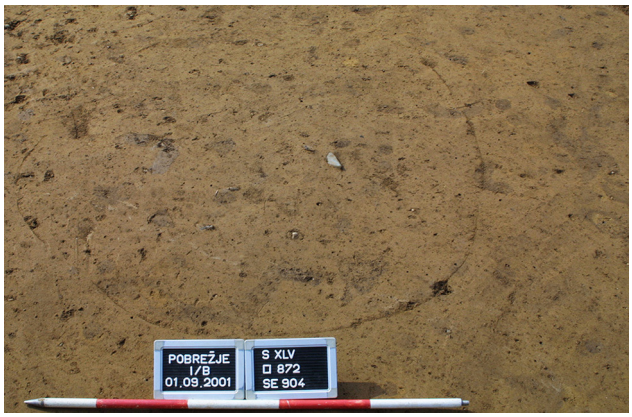

je vsebovalo prodnike, drobce oglja in posamezne prazgodovinske keramične odlomke.

SE 906 – jama

Jama je bil odkrita v sek. 45, kv. 867. Bila je ovalnega tlorisa (vel. 0,84 × 0,76 m). Sivorjava, peščeno-zemljena plast v jami je vsebovala drobce oglja, v njem pa je bil odkrit tudi prazgodovinski keramični odlomek.

SE 907 – jama

Jama je bil odkrita v sek. 45, kv. 868. Bila je ovalnega tlorisa (vel. 1,52 × 1,24 m, gl. 0,16 m). Sivorjava, peščeno-zemljena plast v jami je vsebovala večjo količino oglja. Glede na sestavo plasti v jami je verjetno, da gre za prazgodovinsko jamo.

SE 832 – jama s pitosom (M 1 : 20)

Jama s pitosom SE 832 je bila odkrita v sek. 38, na meji kv. 769 in 770. V osrednjem delu jame je bilo odkritih pet večjih kamnov. Slednji so ležali tik nad ustjem posode in bi morda lahko služili kot obtežitev pokrova iz organske snovi, ki se ni ohranil. V jami je bila zemlja temno rjava, vsebina pitosa pa je bila rdečerjava zemlja. Pitosu je manjkal le del ustja. Največji premer posode je bil 0,75 m, premer jame pa je bil okoli 0,15 m večji. Na ramenih pitosa je bila luknja, ki je bila zaprta s keramičnim čepom (G658).

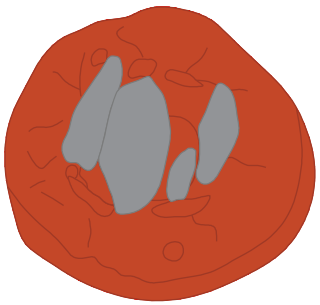



SE 728 – jama

Jama SE 728 je bila odkrita v sek. 41, kv. 828 in 829. Bila je dvokrakega ovalnega tlorisa (vel. 4,75 × 3,26 m). Polnilo jame je bilo peščeno-zemljeno, vsebovalo pa je precej drobcev oglja, prodnike, pooglenela žitna zrna in odlomke prazgodovinskih posod.

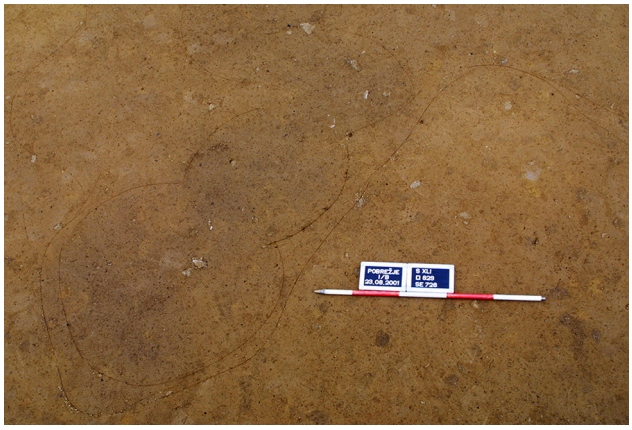

SE 900 – skupek keramike (M 1 : 50)

V sek. 46, kv. 875, je bil med kamenjem odkrit skupek prazgodovinske keramike. Odlomki so se zgoščali na površini nepravilnega tlorisa (vel. 1,31 × 0,36 m). Prepoznati je bilo mogoče odlomke ostenj dveh različnih posod (G659, G662), odlomke dna (G660) in odlomek ustja z ostenjem posode (G661).





Jama 1 – električni vod (M 1 : 50)

V jarku za električni vod, okoli 42,2 m od njegovega začetka, je bila leta 2005 delno raziskana jama neznane oblike tlorisa (največja š. 1,7 m, gl. 0,26 m), ki se je širila tako v vzhodni kot tudi zahodni profil jarka. V njej so bili odkriti odlomki prazgodovinskih posod (med njimi G665) in predilsko vretence (G664).

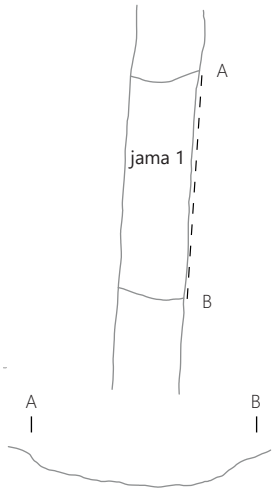

Jama 2 – električni vod (M 1 : 50)

V neposredni bližini jame 1, okoli 44,4 m od začetka jarka za električni vod, je bila leta 2005 delno raziskana podobna jama. Največja širina jame je bila 1,36 m, gl. 0,44 m. V njej so bili odkriti odlomki prazgodovinskih posod, med njimi tudi odlomek vrha pekve z ročajem (**G666**).

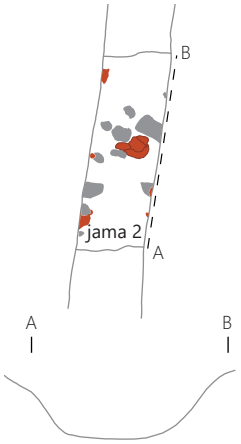

SE S1238 – skupek keramike (M 1 : 20)

V sek. S26, kv. 3837, je bil na površini ovalnega tlorisa (pr. 0,26 m, gl. 0,15 m) odkrit skupek prazgodovinskih keramičnih odlomkov. Ohranjen je odlomek ustja z ostenjem večjega lonca, katerega ustje je razčlenjeno z odtisi prsta, rame pa z razčlenjeno plastično rebrom in držajem (**G663**). Skupek keramike je ležal v spodnjem delu ornice SE 1.



SE S1170 – prazgodovinska pot (M 1 : 300)

V sek. S24 in S25 sta bili pod ornico, v skupni dolžini okoli 33 m, raziskani dve razmeroma ravni vzporedni vrsti prodnikov. Kamni (vel. do 0,24 × 0,15 m) so bili položeni na geološko sterilno plast SE 5, v debelini med 0,08 in 0,15 m, obdajala pa jih je tanka prazgodovinska kulturna plast SE



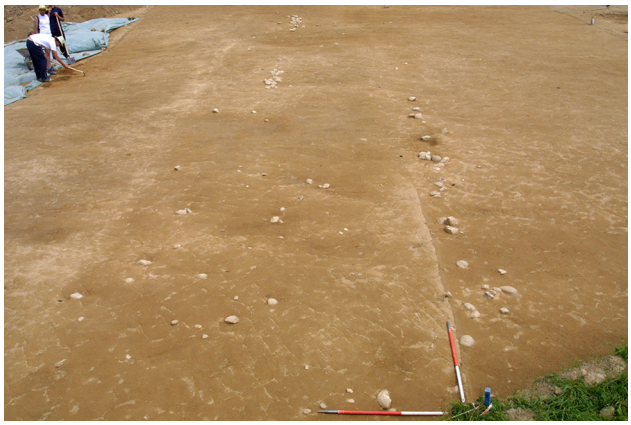

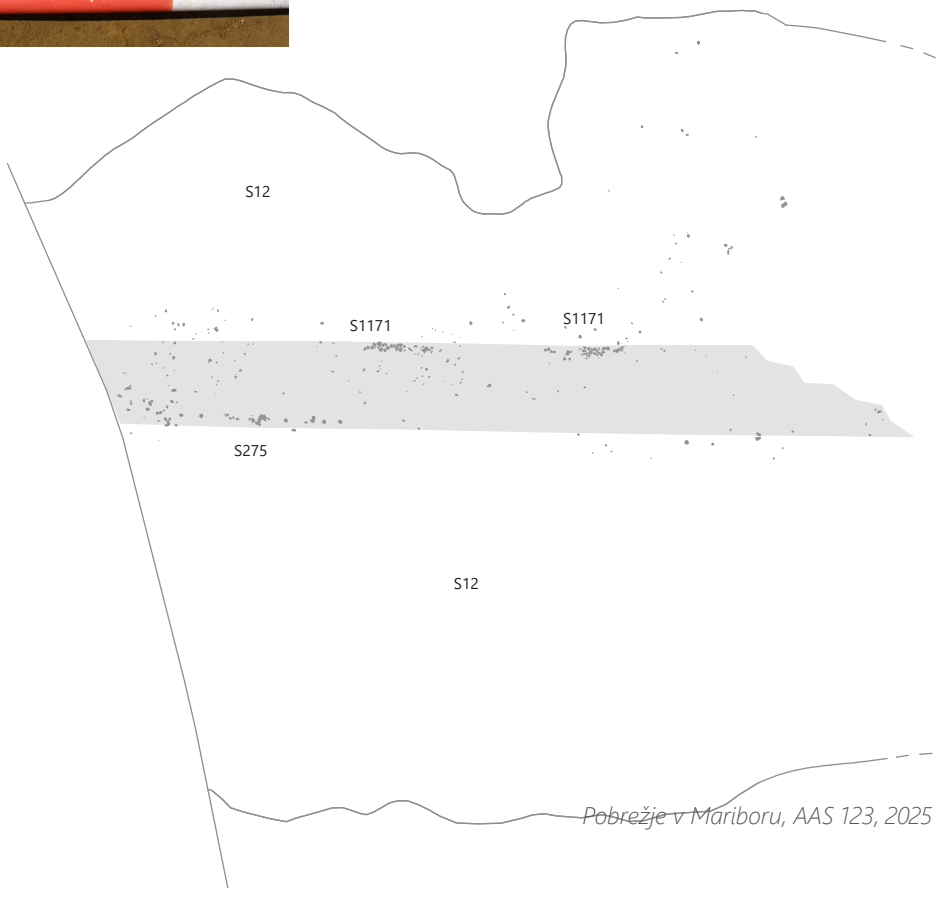

S12. Gre za ostanke okoli 3,4 m široke prazgodovinske poti, usmerjene v smeri od zahoda proti vzhodu, ki je potekala proti poznobronastodobnem grobišču v bližnjem gozdu (glej prvo fotografijo). Razdalja raziskanega odseka ceste do grobišča znaša okoli 300 m, do naselbinskih ostankov, odkritih v letih 2000 in 2001, pa 320 m. V plasti SE S12, ki je obdajala kamne, so bili odkriti odlomki poznobronastodobnih posod, kar pomeni, da je bila pot najverjetneje v uporabi v času pozne bronaste dobe.

10.3 Ostaline rimskega obdobja

SE 674 – jama (M 1 : 20)

Jama je bila odkrita v sek. Z2, v osrednjem delu kv. 46 znotraj tlorisa prazgodovinske stavbe 12. Bila je ovalnega tlorisa (vel. 0,83 × 0,76 m), vsebovala pa je prodnike, odlomke prazgodovinske keramike (10), prazgodovinskega kamnitega orodja (**G1609**), pa tudi košček stekla, odlomek bronastega predmeta (**G717**) in keramične odlomke. Bolje ohranjeni in večji keramični odlomki spadajo v rimsko obdobje (21; med njimi **G714–G716**), zato je tudi jama najverjetneje rimskodobna.

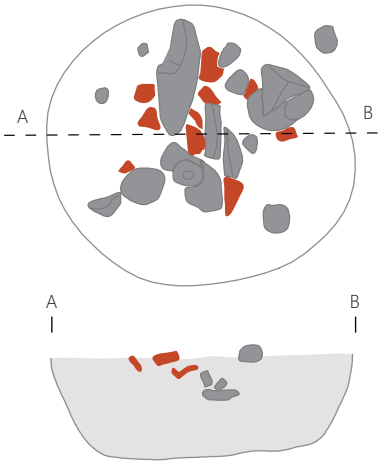



SE 1683 – jama (M 1 : 50)

Jama je bila odkrita v sek. Z2, v kv. 11 in 18. Bila je ovalnega tlorisa (vel. 2,96 × 2,92 m, gl. 0,60 m). Polnilo je bilo pri vrhu rjavosivo, proti dnu pa svetlo sivo. V njem so bili odkriti večji prodniki, rimskodobna opeka (45 odlomkov) in večji keramični odlomki. Med njimi močno prevladujejo odlomki rimskodobnih predmetov, predvsem lončenine (249 odlomkov, med njimi **G718–G739**), nekaj pa je bilo tudi odlomkov prazgodovinskih posod (63) in recentnih predmetov (2 kosa).

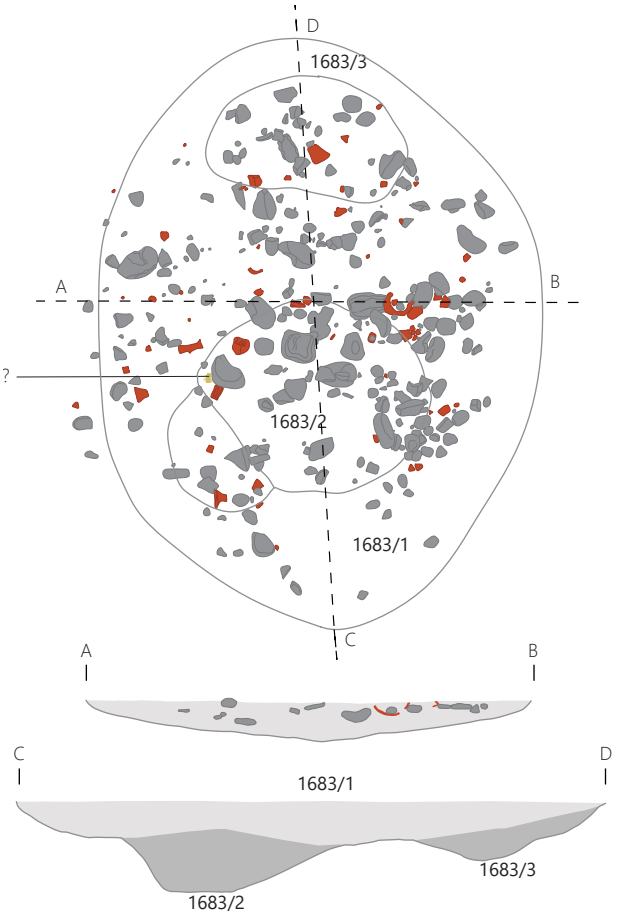



SE 1669 – groblja (M 1 : 100)

Razvlečena groblja sestavljena iz kamenja in keramike je bila v sek. Z2, kv. 10 in 19. Potekala je v smeri severovzhod–jugozahod. Med najdbami prevladuje rimskodobna keramika in opeka (med njimi **G740–G742**), med kamni pa je bilo tudi nekaj prazgodovinskih keramičnih odlomkov (**G1612**) in nekaj odlomkov recentnih posod.





SE 624 – groblja (M 1 : 150)

Velika strnjena koncentracija večjih in manjših prodnikov ter keramike je bila odkrita v sek. Z2, kv. 1316. Bila je le delno raziskana, saj se je v smeri proti severozahodu širila izven območja arheoloških raziskav. Med keramičnimi odlomki rahlo prevladujejo prazgodovinski (med njimi **G1610–G1611, G1613**), a je bilo veliko tudi rimskodobne keramike (**G743–G747**) in odlomkov rimskodobne opeke. Odlomki prazgodovinske in rimske keramike so bili v groblji enakomerno razpršeni.

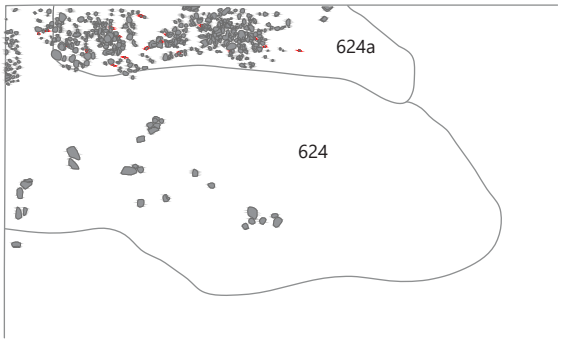



SE 1685 – jama (M 1 : 20)

Jama je bila odkrita v sek. Z2, in sicer na meji kv. 12–13, 16–17. Bila je ovalnega tlorisa (vel. 1,28 × 0,90 m, gl. 0,38 m). Rjava, peščeno-zemljena plast v jami je vsebovala drobce oglja, kosti, prodnike in keramične odlomke. Med njimi prevladujejo odlomki rimskodobne lončenine (36, med njimi **G749**), nekaj pa je bilo tudi drobcev prazgodovinske keramike (26 kosov). V rimsko obdobje spada najverjetneje tudi odlomek črne steklene jagode (**G748**).

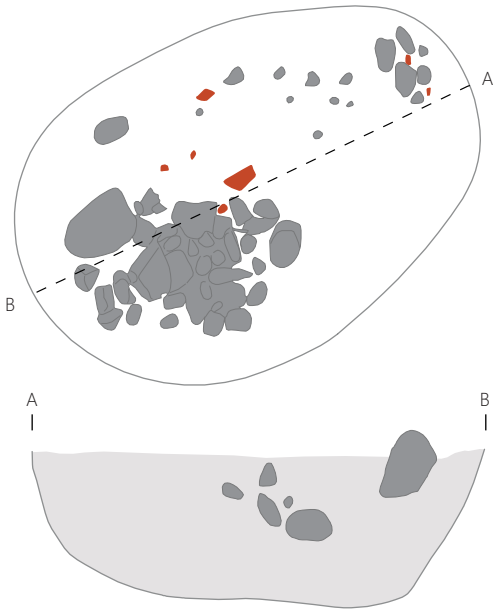



SE 1681 – jama (M 1 : 20)

Jama je bila odkrita v sek. Z2, kv. 39. Bila je ovalnega tlorisa (vel. 2,00 × 1,14 m, gl. 0,40 m). Sivorjava, peščeno-zemljena plast v jami je vsebovala drobce oglja, prodnike, keramične odlomke in odlomke opeke. Med najdbami rahlo prevladuje prazgodovinska keramika (42), a je bilo veliko tudi rimskodobne lončenine (14) in nekaj rimskodobne opeke (3 kosi). V rimsko obdobje spada tudi odlomek ustja z okrašenim ostenjem sklede (G750).

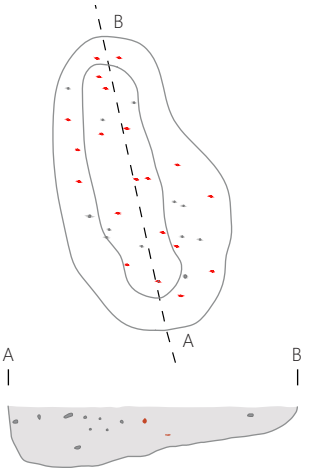



SE 1662 – jama (M 1 : 20)

Jama je bila odkrita v sek. Z2, kv. 38. Bila je ovalnega tlorisa (vel. 1,14 × 1,22 m, gl. 0,62 m). Črnorjava zemljena plast v jami je vsebovala drobce oglja, prodnike, zoglenela žitna zrna, nekaj odlomkov prazgodovinske keramike in nekaj odlomkov rimskodobne lončenine, v približno enakem razmerju. Bolje ohranjen odlomek pripada rimskodobnemu loncu (G751), zato je jama morda rimskodobna, čeprav sta bila na vrhu polnila jame odkrita tudi odlomek recentnega železnega predmeta in odlomek recentne keramike.

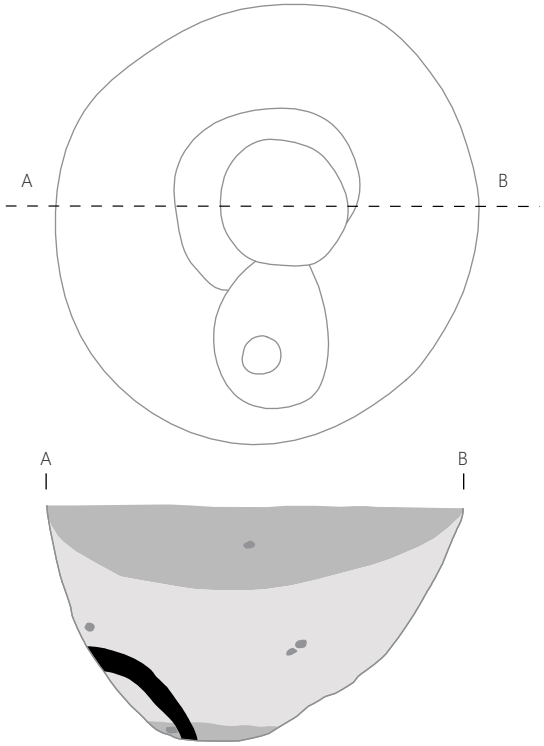



SE 1678 – jama (M 1 : 20)

Jama je bila odkrita v sek. Z2, kv. 43. Bila je ovalnega tlorisa (vel. 1,82 × 1,00 m, gl. 0,24 m). Sivorjavo, zemljeno peščeno-polnilo jame je vsebovalo drobce oglja, prodnike, odlomke prežganega stenskega ometa in keramične odlomke. Prevladujejo prazgodovinski keramični odlomki (66), veliko pa je bilo tudi rimskodobne lončenine (18 odlomkov, G752). Jama je rimskodobna.

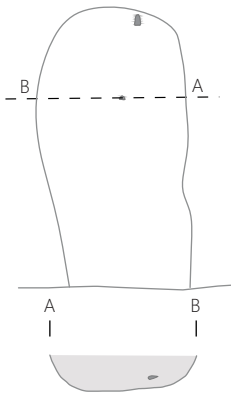

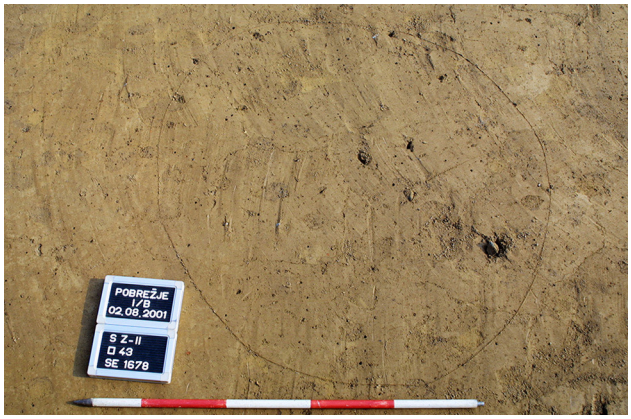

SE 640 – groblja (M 1 : 50)

Odkrita je bila v sek. Z2, kv. 44. Bila je nepravilnega tlorisa (vel. 4,70 × 3,20 m) in sestavljena iz prodnikov, keramike in rimskodobne opeke. Med keramičnimi najdbami prevladujejo odlomki rimskodobnih posod (**G753–G757**), a so bili med kamni odkriti tudi odlomki prazgodovinskih posod.



SE 616 – groblja

Odkrita je bila v sek. Z1 in Z2, kv. 33–34, 48–50. Bila je nepravilnega tlorisa, sestavljena iz večjih in manjših prodnikov, prazgodovinske in rimskodobne keramike ter odlomkov rimskodobne opeke. Odlomki prazgodovinskih posod se v glavnem nahajajo v spodnjem delu groblje, drugače pa je prevladovala rimska keramika (**G758–G760**).

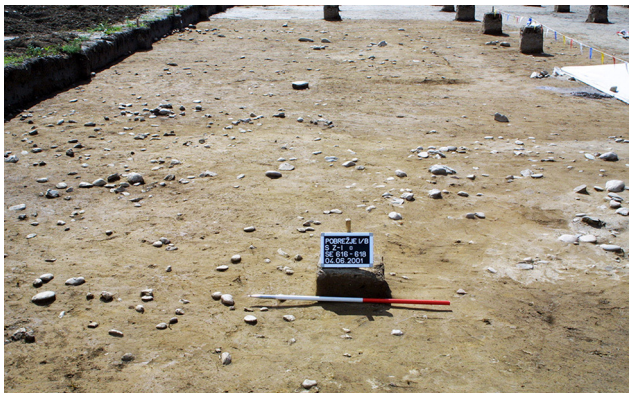

SE 618 – groblja

Odkrita je bila v sek. Z2 in Z1, kv. 21–22, 35–36, 45–47. Bila je nepravilnega tlorisa, sestavljena iz večjih in manjših prodnikov, keramike ter odlomkov rimskodobne opeke. V groblji



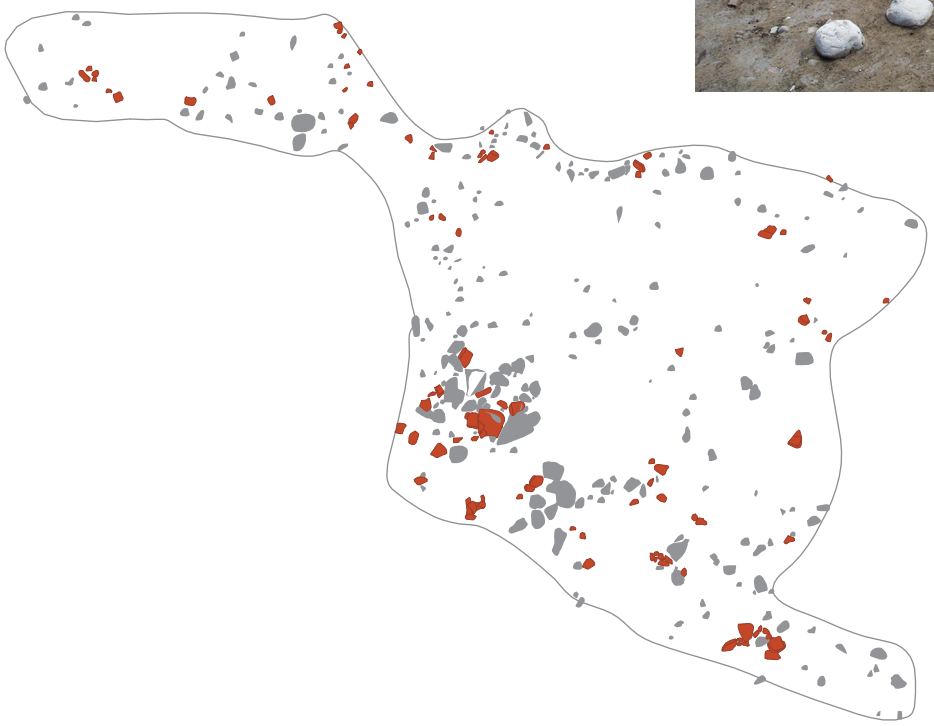

prevladuje rimskodobna lončenina (**G761–G770**). Groblja je zelo podobna groblji SE 616.

SE K12 – jarek (M 1 : 20)
Odkrit je bila v sektorju »Kanalizacija« (sek. K). V polnilu jarka je bil pridobljen odlomek rimskodobne sklede (**G771**).

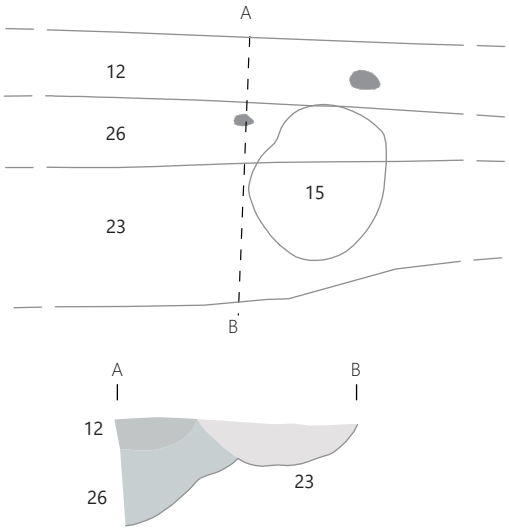

SE K23 – jarek (M 1 : 50)
Odkrit je bila v sektorju »Kanalizacija« (sek. K). V polnilu jarka so bili odlomek prazgodovinske sklede (**G772**), odlomek rimskodobnega lonca (**G774**) in odlomek rimskodobnega pokrova (**G773**). Jarek je morda rimskodoben.

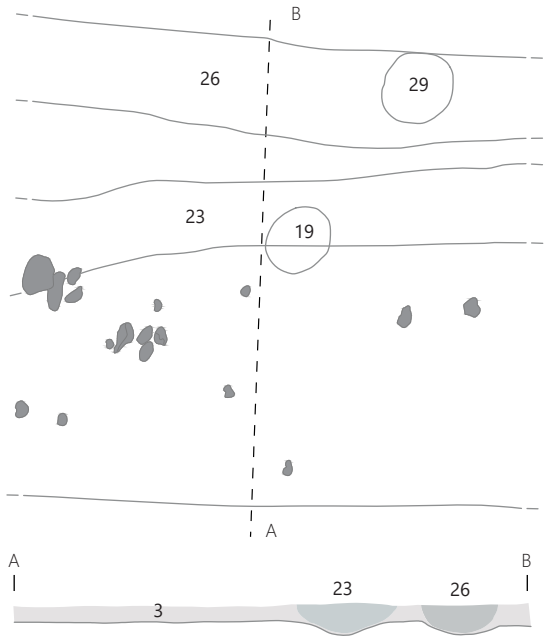



SE K31 – jama (M 1 : 20)
Odkrita je bila v sektorju »Kanalizacija« (sek. K). V polnilu jame je bil odlomek rimskodobnega krožnika, zato je morda rimskodobna.

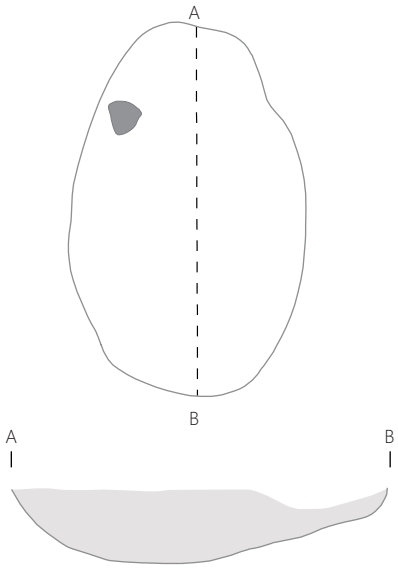



SE S960 – skupek kamnov (M 1 : 20)

Skupek kamna, sestavljen iz prodnikov velikosti od 0,12 do 0,22 m je bil odkrit v sek. S17, kv. 2267 in 2202. V tlorisu je bil okrogle oblike (pr. 0,58 m), pri čemer so bili kamni razporejeni v vencu. Izkopavalci so menili, da gre za ostanek manjšega kurišča ali pa dno jame za soho. Med kamni je bil odkrit odlomek ustja z ostenjem rimskodobne posode, zato gre morda za rimskodobno strukturo.

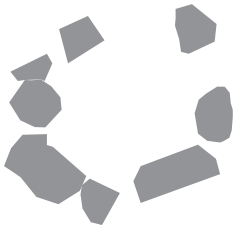

10.4 Jama iz poznoantičnega obdobja ali zgodnjega srednjega veka

SE 834 – jama

Večja jama, premera 1,33 m in globine do 0,46 m je bila odkrita v sek. Vzhod, kv. 6 in 7. Zapolnjena je bila s temno rjavordeča sipko zemljo, v kateri je bilo mnogo prežganega stenskega ometa, ožgane zemlje, oglja in keramike. Polnilo je bilo mogoče deliti na dva dela. Zgornji, v katerem je bila odkrita vsa keramika (G775–G778) in večina prežganega stenskega ometa, ter spodnji, v katerem je prevladovala žganinska plast z drobci oglja in ožgane zemlje. V jami je bilo tudi nekaj ožganih kamnov, velikih do 12 cm, ki pa niso imeli sledov uporabe. Jama se je proti SZ nadaljevala v okoli 0,70 m širok pas podobne sestave, ki je bil na S robu uničen s cesto.

11 Katalog arheološkega gradiva

Bine Kramberger, Dunja Salecl, Matija Črešnar, Tina Žerjal, Petra Vojaković

V prvem delu kataloga so predstavljene najdbe iz srednje ali začetka pozne bronaste dobe (G1–G6), nato najdbe iz groba iz starejše železne dobe (G7–G11), sledijo najdbe iz pozne bronaste in tudi redke morebitne iz starejše železne dobe (G7–G712), zatem pa predmeti iz časa rimskodobne in mlajše rabe prostora (G713–G771). Znotraj posameznega obdobja je gradivo razvrščeno po stavbah, jamah, jamah za sohe, skupkih keramike, tlakih ter grobljah, ki si sledijo od skrajnega severnega dela izkopnega polja, do skrajnega južnega dela.

V drugem delu kataloga so predstavljene najdbe iz različnih arheoloških obdobij, ki so bile odkrite v mešanih kulturnih plasteh, v primerljivih drugih stratigrafskih enotah (G772–G1260) in v ornici (G1261–G1598). Te najdbe so znotraj stratigrafske enote najprej razvrščene kronološko od posameznih zgodnjebakrenodobnih (G850), zgodnjebronastodobnih (G779) in srednjebronastodobnih (G780) keramičnih najdb, preko poznobronastodobnih, mlajšeželeznodobnih, rimskodobnih in najmlajših novoveških. Znotraj posameznega obdobja predstavljamo najdbe po sektorjih, in sicer od sektorja 1 v skrajnem severovzhodnem delu izkopnega polja do sektorja S1 v skrajnem južnem delu.

V zadnjem delu so predstavljeni predmeti brez podrobnejših podatkov o mestu odkritja (G1599–G1600), predmeti, ki so ležali v jamah domnevno v sekundarni legi (G1601–G1609), in predmet brez znanega konteksta (G1610).

Risbe so v veliki meri delo Draga Omana, izbor najdb so naredili Bine Kramberger, Matija Črešnar, Dunja Salecl, Petra Vojaković in Tina Žerjal. Bine Kramberger je katalog v največji meri tudi uredil, pri tem pa sta poleg Matije Črešnarja sodelovali tudi Petra Vojaković za prazgodovinske najdbe in Tina Žerjal za najdbe, ki izvirajo iz rabe rimskega časa in kasnejših obdobij. Novčni najdbi je opredelila Alenka Miškec.

Gradivo hrani Pokrajinski muzej Maribor in je v postopku inventarizacije.

Seznam okrajšav

sek.	sektor
kv.	kvadrant
SE	stratigrafska enota
št. risbe	številka risbe
vel.	velikost
v.	višina
db.	debelina
pr.	premer
u.	ustje
d.	dno
odl.	odlomek/-i
ohr.	ohranjen/-a
rek.	rekonstruiran/-a
/	neznano (kv., SE)
PTS	posnetek tere sigilate (po Istenič 1999)
Drag.	Dragendorff 1895
Consp.	Conspectus; Ettlinger *et al.* 1990

11.1 Grobne najdbe

11.1.1 Srednja ali začetek pozne bronaste dobe

Grob 2 (SE 817)

1 sek. 25, kv. 457, SE 817, št. risbe S6a
Odlomki amfore ali kantarosa. Prostoročna izdelava; zrnavost lončarske gline: fina (sljuda, organski ostanki, železovi oksidi); obdelava površine: brisanje; trdota: trda; barva: temno siva; žganje: redukcijsko. Vel.: 7,4 × 6,8 cm in 4,7 × 1,9 cm; db.: 0,3–0,75 cm; teža: 46 g.

2 sek. 25, kv. 457, SE 817, št. risbe S6a–b
Odlomki noge sklede/skodelice. Prostoročna izdelava; zrnavost lončarske gline: zelo fina (sljuda, organski ostanki, železovi oksidi); obdelava površine: brisanje; trdota: trda; barva: temno siva; žganje: redukcijsko. Ohr. v.: 2,3 cm; db.: 0,4 cm; pr. noge: 5,3 cm; teža: 29 g.

3 sek. 25, kv. 457, SE 817, št. risbe S3
Odlomki amfore. Prostoročna izdelava; zrnavost lončarske gline: drobna (sljuda, organski ostanki, železovi oksidi); obdelava površine: brisanje; trdota: trda; barva: temno siva, sivorjava in rdečerjava; žganje: nepopolno oksidacijsko. Ohr. v.: 22 cm; db.: 0,6 cm; pr. d.: 7,5 cm; teža: 993 g.



4 sek. 25, kv. 457, SE 817, št. risbe S4
Odlomki skodele. Prostoročna izdelava; zrnavost lončarske gline: zelo fina (sljuda, železovi oksidi); trdota: trda; barva: zelo bledo rjava in temno siva; originalna površina je izprana. V.: 7,7 cm; db.: 0,4 cm; pr. u.: 12,7 cm; pr. d.: 4,4 cm; teža: 216 g.



5 sek. 25, kv. 457, SE 817, št. risbe S5
Odlomki skodele; ročaj ni ohranjen. Prostoročna izdelava; zrnavost lončarske gline: drobna (sljuda, keramika, železovi oksidi); obdelava površine: brisanje; trdota: mehka; barva: rdečerumena, znotraj siva; žganje: nepopolno oksidacijsko. Rek. v.: 8,9 cm; db.: 0,6 cm; pr. u.: 12,8 cm; pr. d.: 4,2 cm; teža: 49 g.

Skupek keramike (SE 1244S; grob?)

6 sek. S26, kv. 3834, SE S1244, št. risbe AŠ132
Odlomki pitosa s tunelastim ročajem. Prostoročna izdelava; zrnavost lončarske gline: fina (sljuda, kremen, organski delci, železovi oksidi); obdelava površine: brisanje (vidni sledovi krpe); trdota: mehka; barva: rjava, rdečerjava in siva; žganje: nepopolno oksidacijsko; keramika je luknjičava. Ohr. v.: 20,8 cm; db.: 0,75 cm; pr. d.: 10,8 cm; teža: 870 g.

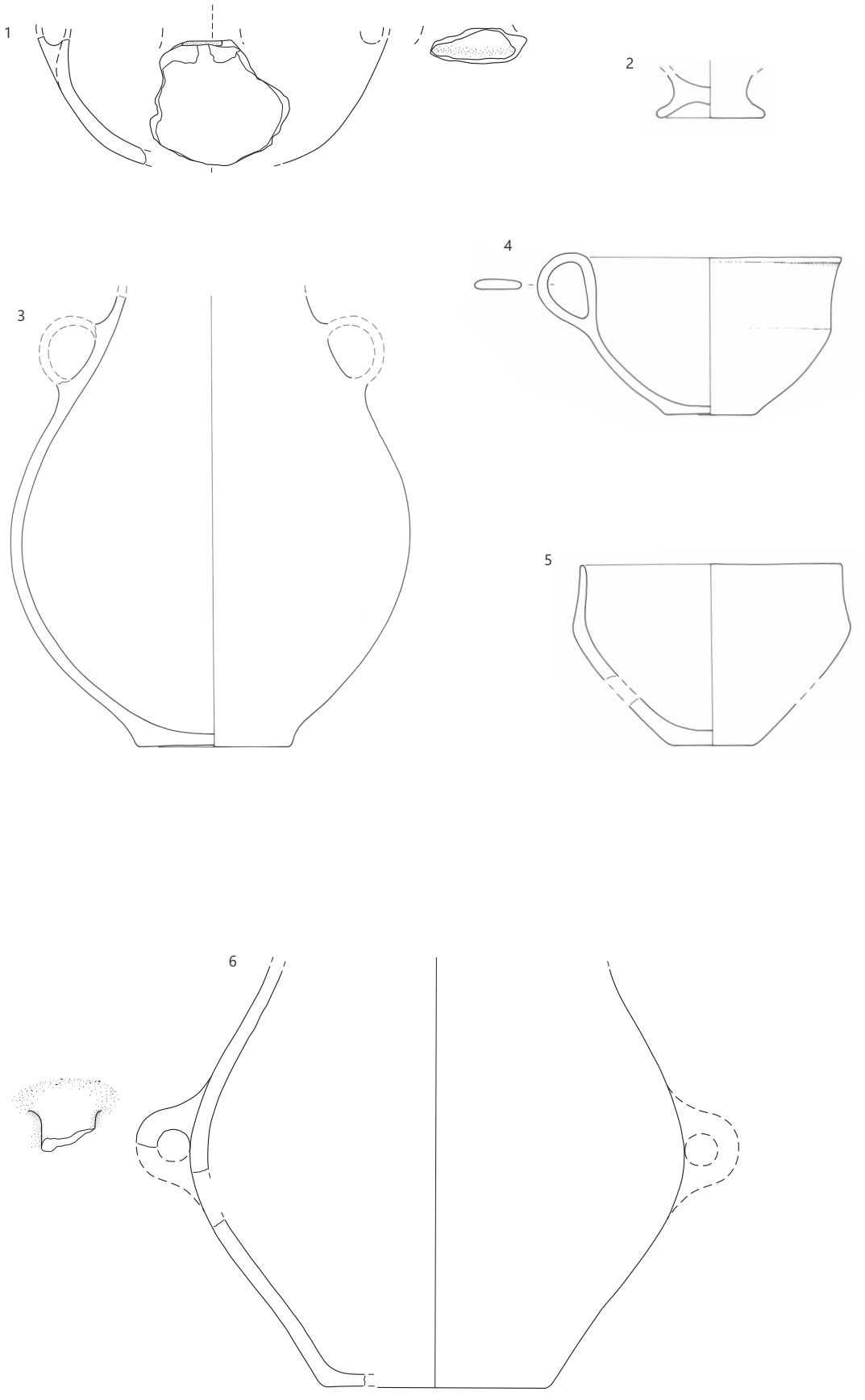

1–5 SE 817 (grob 2), **6** SE 1244; merilo 1 : 3.

11.1.2 Starejša železna doba

Grob 1 (SE 1151)

7 sek. 1, kv. 26, SE 1151, št. risbe AŠ14
Odlomki lonca. Prostoročna izdelava; zrnavost lončarske gline: drobna (sljuda, kremen, železovi oksidi); obdelava površine: brisanje; trdota: trda; barva: temno rjavosiva in rjava; žganje: nepopolno oksidacijsko; na zunanji površini so zoglenele organski ostanki črne barve; okras: na ramenu aplicirani vodoravni držaji. V.: 18,5 cm; pr. u.: 14,8 cm; pr. d.: 12,6 cm; teža: 388 g.

8 sek. 1, kv. 26, SE 1151, št. risbe AŠ30
Odlomka bronaste narebrene zapestnice ovalnega preseka. Manjši odlomek je bil prežgan in precej deformiran. Vel.: 4,7 × 1,4 cm; db.: 0,3 cm; teža: 1 g.



9 sek. 1, kv. 26, SE 1151, št. risbe AŠ1151/1
Jagoda iz rumenkastega stekla. V.: 0,12 cm; pr. 0,33 cm; pr.: 0,14 cm; teža: <1 g.



10 sek. 1, kv. 26, SE 1151, št. risbe AŠ1151/2
Odlomek jagode iz rumenkastega stekla. Vel.: 0,31 × 1,3 cm; v.: 0,12 cm; teža: <1 g.



11 sek. 1, kv. 26, SE 1151, št. risbe AŠ13
Bikonično keramično vretence. Prostoročna izdelava; zrnavost lončarske gline: groba (sljuda, kremen, železovi oksidi); trdota: trda; barva: siva, črne lise; površina je izprana. V.: 3,4 cm; pr. 1,9 in 3,8 cm; pr.: 0,4 cm; teža: 38 g.



11.1.3 Naselbinske najdbe iz pozne bronaste dobe

Stavba št. 1 (skupki keramike SE 153b, SE 153c, SE 155, jama SE 153 in jame za sohe SE 150, SE 177, SE 167, SE 170, SE 172)

12 sek. 2, kv. 51, SE 150, št. risbe D404
Odlomek ustja in ostenja pitosa s stožčastim vratom. Prostoročna izdelava; zrnavost lončarske gline: fina (sljuda, kremen, keramika, železovi oksidi); obdelava površine: brisanje; trdota: trda; barva: oranžnorjava; žganje: oksidacijsko. Ohr. v.: 9,8 cm; db.: 0,9 cm; pr. u.: 39,8 cm; teža: 177 g.

13 sek. 2, kv. 23, SE 153b, št. risbe AŠ10
Odlomek ustja in ostenja pitosa s stožčastim vratom. Prostoročna izdelava; zrnavost lončarske gline: groba (sljuda, kremen, keramika, železovi oksidi); obdelava površine: brisanje; trdota: trda; barva: temno siva (v veliki meri izprana); žganje: redukcijsko. Ohr. v.: 14,6 cm; db.: 1,1 cm; pr. u.: 35,1 cm; teža: 260 g.

14 sek. 2, kv. 23, SE 153b, št. risbe D2
Piramidalna keramična utež. Prostoročna izdelava; zrnavost lončarske gline: drobna (sljuda, keramika, apnenec, železovi oksidi); obdelava površine: glajenje; trdota: trda; barva: rumenordeča; žganje: nepopolno oksidacijsko. Vel.: 10,2 × 8,1 cm; db.: 7,7 cm; pr.: 0,8 cm; teža: 474 g.

15 sek. 2, kv. 23, SE 153b, št. risbe D414
Odlomek ustja in ostenja lonca. Prostoročna izdelava; zrnavost lončarske gline: groba (sljuda, kremen, keramika, železovi oksidi); obdelava površine: brisanje; trdota: trda; barva: svetlo sivorjava; žganje: nepopolno oksidacijsko; okras: na ostenju razčlenjeno vodoravno plastično rebro. Ohr. v.: 11,9 cm; db.: 1 cm; teža: 122 g.

16 sek. 2, kv. 23, SE 153b, št. risbe D413
Odlomek držaja posode s čepom za pritrditev na ostenje. Prostoročna izdelava; zrnavost lončarske gline: fina (sljuda, keramika, železovi oksidi); obdelava površine: brisanje; trdota: trda; barva: rjava, črne lise; žganje: nepopolno oksidacijsko. Vel.: 3,2 × 4,1 cm; db.: 3,3 cm; teža: 29 g.

17 sek. 2, kv. 23, SE 153b, št. risbe D412
Odlomek dna in ostenja posode. Prostoročna izdelava; zrnavost lončarske gline: drobna (sljuda, kremen, keramika, železovi oksidi); obdelava površine: glajenje; trdota: trda; barva: rdečerjava, znotraj temno siva; žganje: nepopolno oksidacijsko. Ohr. v.: 3,8 cm; db.: 0,9 cm; pr. d.: 15 cm; teža: 309 g.

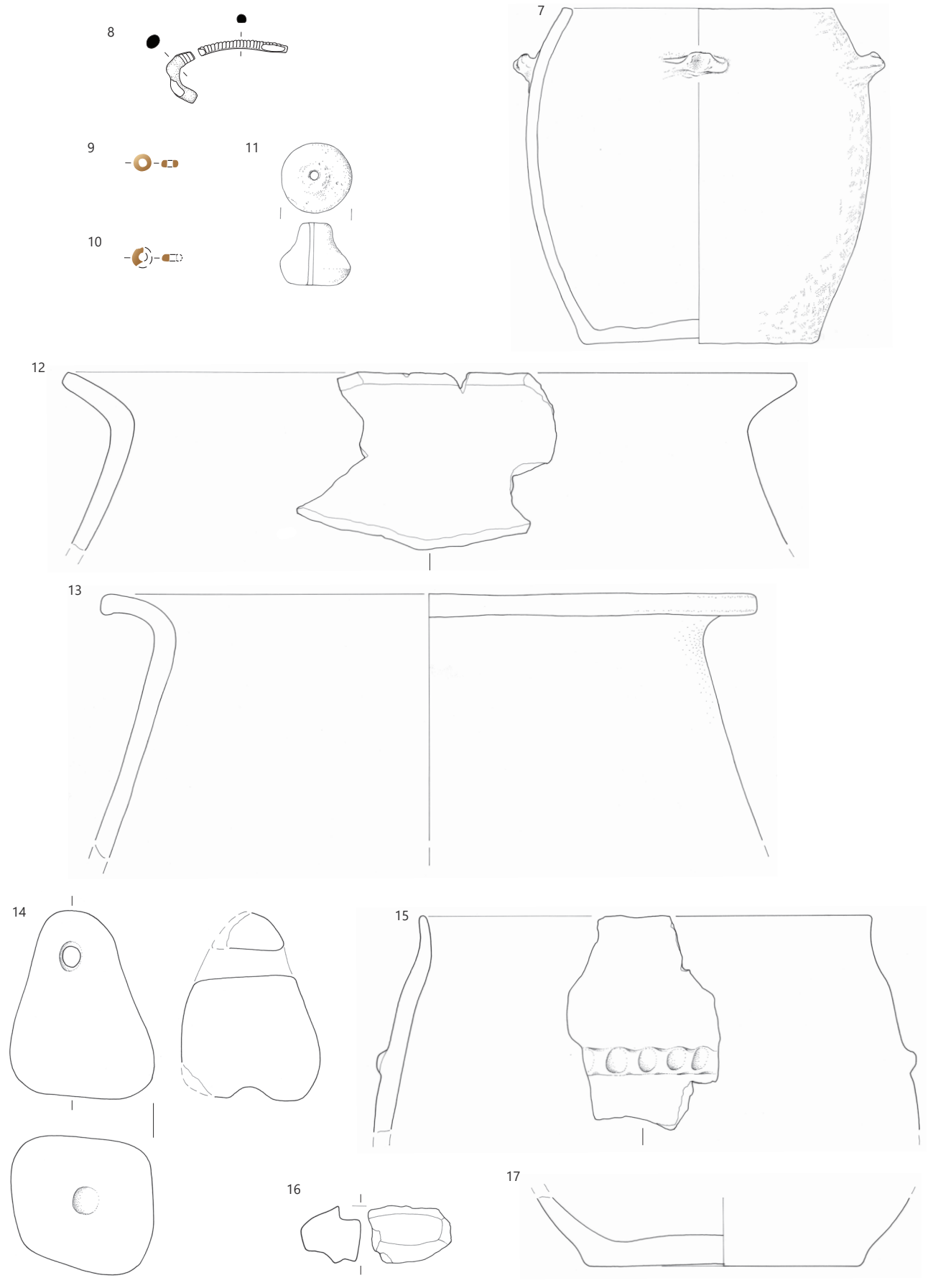

7–11 SE 1151 (grob 1), **12** SE 150, **13–17** SE 153b; **8** merilo 1 : 2, **9–10** merilo 1 : 1, **ostalo** merilo 1 : 3.

18 sek. 2, kv. 23, SE 153, št. risbe D410
Držaj posode. Prostoročna izdelava; zrnavost lončarske gline: fina (sljuda, kremen, keramika, železovi oksidi); obdelava površine: brisanje; trdota: trda; barva: sivorjava in rdečerjava; žganje: nepopolno oksidacijsko. Vel.: 2,4 × 5,6 cm; db.: 2,6 cm; teža: 25 g.

19 sek. 2, kv. 23, SE 153, št. risbe D411
Odlomek ustja in ostenja lonca. Prostoročna izdelava; zrnavost lončarske gline: fina (sljuda, kremen, železovi oksidi); obdelava površine: brisanje; trdota: trda; barva: zelo temno siva; žganje: redukcijsko; okras: na ostenju razčlenjeno vodoravno plastično rebro. Vel.: 2,4 × 5,6 cm; db.: 2,6 cm; teža: 25 g.

20 sek. 2, kv. 23, SE 153, št. risbe D409
Odlomek dna z ostenjem pitosa. Prostoročna izdelava; zrnavost lončarske gline: fina (sljuda, keramika, železovi oksidi); obdelava površine: brisanje; trdota: trda; barva: rdečerjava, znotraj zelo temno siva; žganje nepopolno oksidacijsko. Ohr. v.: 8,5 cm; db.: 1,2 cm; pr. d.: 19 cm; teža: 768 g.

21 sek. 2, kv. 23, SE 153c, št. risbe AŠ9
Odlomki sklede. Prostoročna izdelava; zrnavost lončarske gline: drobna (sljuda, keramika, železovi oksidi); obdelava površine: brisanje; trdota: trda; barva: rumenorjava, siva in temno siva; prežgana. V.: 9,7 cm; db.: 0,7 cm; pr. u.: 20,8 cm; pr. d.: 8,5 cm; teža: 210 g.

22 sek. 2, kv. 23, SE 153c, št. risbe AŠ8
Odlomki amfore z visokim stožčastim vratom. Prostoročna izdelava; zrnavost lončarske gline: groba (sljuda, kremen, keramika, apnenec, železovi oksidi); trdota: trda; barva: rdečerjava, sive lise; prežgana. Ohr. v.: 36,4 cm; db.: 1 cm; pr. d.: 14,1 cm; teža: 122 g.

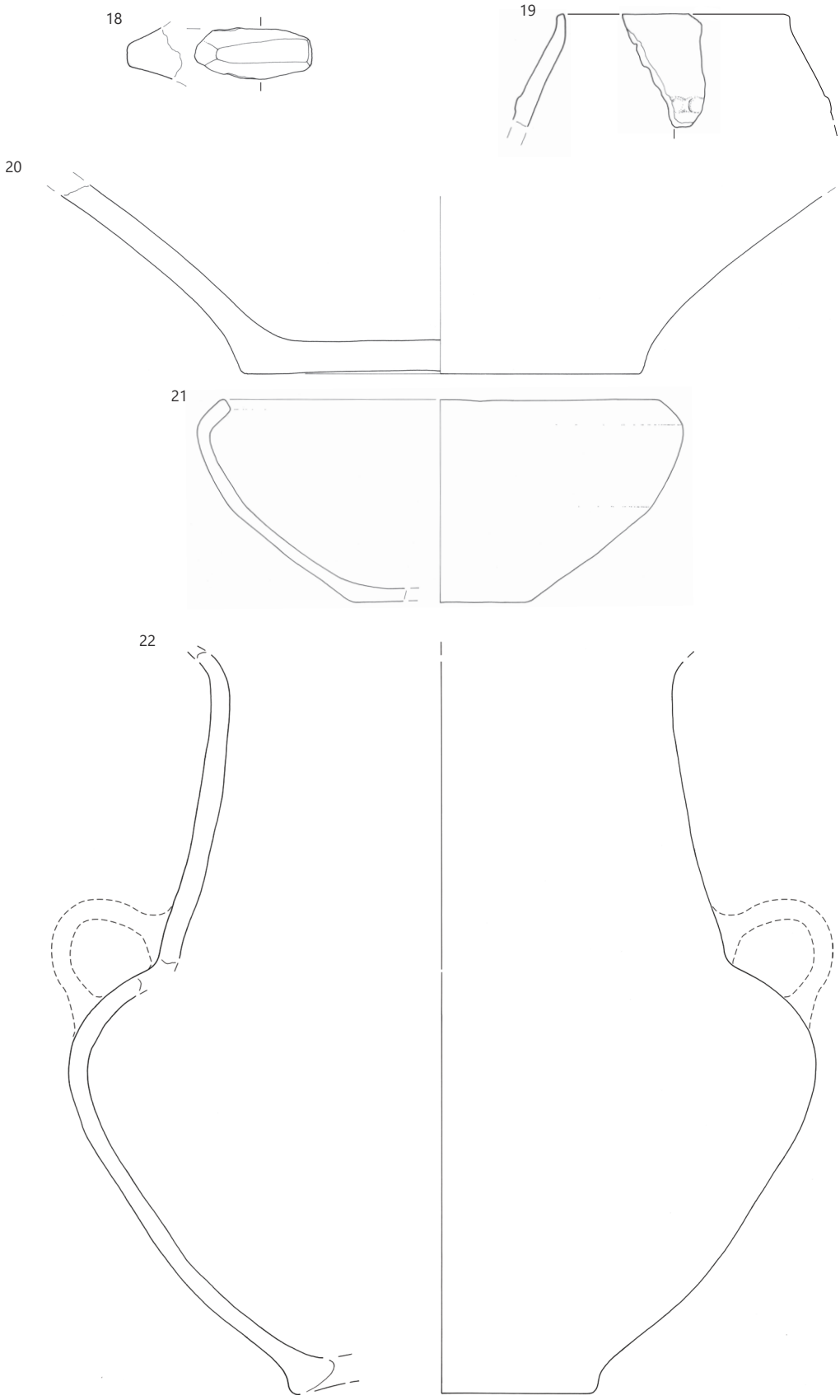

18–20 SE 153, **21–22** SE 153c; merilo 1 : 3.

23 sek. 2, kv. 34, 35, SE 172, št. risbe D430
Odlomek ostenja pitosa. Prostoročna izdelava; zrnavost lončarske gline: fina (sljuda, kremen, keramika, železovi oksidi); obdelava površine: brisanje; trdota: trda; barva: rumenordeča in siva; žganje: nepopolno oksidacijsko; okras: na ostenju aplicirana bradavica. Vel.: 13,4 × 12,2 cm; db.: 1 cm; teža: 168 g.

24 sek. 2, kv. 24, SE 177, št. risbe D431
Odlomek ostenja posode. Prostoročna izdelava; zrnavost lončarske gline: fina (sljuda, keramika, železovi oksidi); obdelava površine: brisanje; trdota: trda; barva: svetlo rumenordeča, znotraj zelo temno siva; žganje: nepopolno oksidacijsko; okras: na ostenju razčlenjeno vodoravno plastično rebro. Vel.: 3,6 × 4,4 cm; db.: 0,6 cm; teža: 9 g.

25 sek. 2, kv. 34, SE 177, št. risbe D425
Odlomek ustja sklede. Prostoročna izdelava; zrnavost lončarske gline: fina (sljuda, kremen, keramika, železovi oksidi); obdelava površine: brisanje; trdota: trda; barva: rjava in zelo temno siva; žganje: nepopolno oksidacijsko. Vel.: 2,5 × 2,4 cm; db.: 0,6 cm; teža: 3 g.

26 sek. 2, kv. 34, SE 177, št. risbe D426
Odlomek ustja posode. Prostoročna izdelava; zrnavost lončarske gline: fina (sljuda, kremen, keramika, železovi oksidi); obdelava površine: brisanje; trdota: trda; barva: rumenordeča; žganje: oksidacijsko. Vel.: 2,3 × 1,6 cm; db.: 0,8 cm; teža: 3 g.

27 sek. 2, kv. 34, SE 167, št. risbe D427
Odlomek dna posode. Prostoročna izdelava; zrnavost lončarske gline: fina (sljuda, kremen, keramika, železovi oksidi); obdelava površine: brisanje; trdota: trda; barva: svetlo rumenordeča; žganje: oksidacijsko. Vel.: 2,8 × 4,3 cm; db.: 0,95 cm; teža: 13 g.

28 sek. 2, kv. 33, SE 167, št. risbe D424
Odlomek ustja sklede. Prostoročna izdelava; zrnavost lončarske gline: zelo fina (sljuda, keramika, železovi oksidi); obdelava površine: brisanje; trdota: trda; barva: svetlo rjava in siva; žganje: nepopolno oksidacijsko. Vel.: 2,7 × 3,1 cm; db.: 0,6 cm; teža: 8 g.

29 sek. 2, kv. 33, SE 155, št. risbe D423
Odlomek ustja posode. Prostoročna izdelava; zrnavost lončarske gline: drobna (sljuda, kremen, keramika, železovi oksidi); obdelava površine: brisanje; trdota: trda; barva: svetlo rdečerjava; žganje: oksidacijsko. Vel.: 3,4 × 5,7 cm; db.: 0,9 cm; teža: 16 g.

30 sek. 2, kv. 33, SE 170, št. risbe D429
Odlomek ustja lonca. Prostoročna izdelava; zrnavost lončarske gline: fina (sljuda, keramika, železovi oksidi); trdota: mehka; barva: svetlo rumenorjava in siva; površina je izprana. Vel.: 2,6 × 3,6 cm; db.: 0,9 cm; teža: 8 g.

Tlak ob stavbi št. 1 (SE 1106)

31 sek. 1, kv. 30, SE 1106, št. risbe D5
Odlomek ustja in ostenja sklede. Prostoročna izdelava; zrnavost lončarske gline: groba (sljuda, kremen, keramika, apnenec, železovi oksidi); obdelava površine: brisanje; trdota: trda; barva: rjava, rdečerjava in siva; žganje: nepopolno oksidacijsko; okras: na ramenu razčlenjeno vodoravno plastično rebro. Vel.: 7,6 × 8 cm; db.: 0,9 cm; pr. u.: 20 cm; teža: 77 g.

32 sek. 1, kv. 27–30, SE 1106, št. risbe D82
Odlomek ustja sklede. Prostoročna izdelava; zrnavost lončarske gline: drobna (sljuda, kremen, keramika, železovi oksidi); trdota: mehka; barva: siva in oranžna; okras: na ramenu razčlenjeno vodoravno plastično rebro; prežgana. Vel.: 3,5 × 3,1 cm; db.: 0,5 cm; teža: 6 g.

33 sek. 1, kv. 30, SE 1106, št. risbe D8
Odlomek ustja in ostenja sklede. Prostoročna izdelava; zrnavost lončarske gline: groba (sljuda, kremen, keramika, apnenec, železovi oksidi); trdota: mehka; barva: siva in oranžna; okras: na ramenu razčlenjeno vodoravno plastično rebro; prežgana. Vel.: 8 × 7,5 cm; db.: 0,9 cm; teža: 53 g.

34 sek. 1, kv. 27–30, SE 1106, št. risbe D187
Odlomek ustja sklede z držajem. Prostoročna izdelava; zrnavost lončarske gline: fina; trdota: mehka; barva: siva in oranžna; prežgan; okras: na ramenu apliciran vodoraven držaj. Vel.: 3,1 × 2,7 cm; db.: 0,5 cm; teža: 9 g.

35 sek. 1, kv. 27–30, SE 1106, št. risbe D36
Odlomek ustja in ostenja sklede. Prostoročna izdelava; zrnavost lončarske gline: fina (sljuda, kremen, železovi oksidi); obdelava površine: brisanje; trdota: trda; barva: svetlo rumenorjava, siva; žganje: nepopolno oksidacijsko. Vel.: 7,5 × 4,9 cm; db.: 1,2 cm; teža: 34 g.

36 sek. 1, kv. 27–30, SE 1106, št. risbe D30
Odlomek ustja in ostenjem sklede. Prostoročna izdelava; zrnavost lončarske gline: fina (sljuda, kremen, železovi oksidi); obdelava površine: brisanje; trdota: trda; barva: rdečerjava, znotraj temno siva; žganje: nepopolno oksidacijsko. Vel.: 8,4 × 9,8 cm; db.: 1 cm; teža: 100 g.

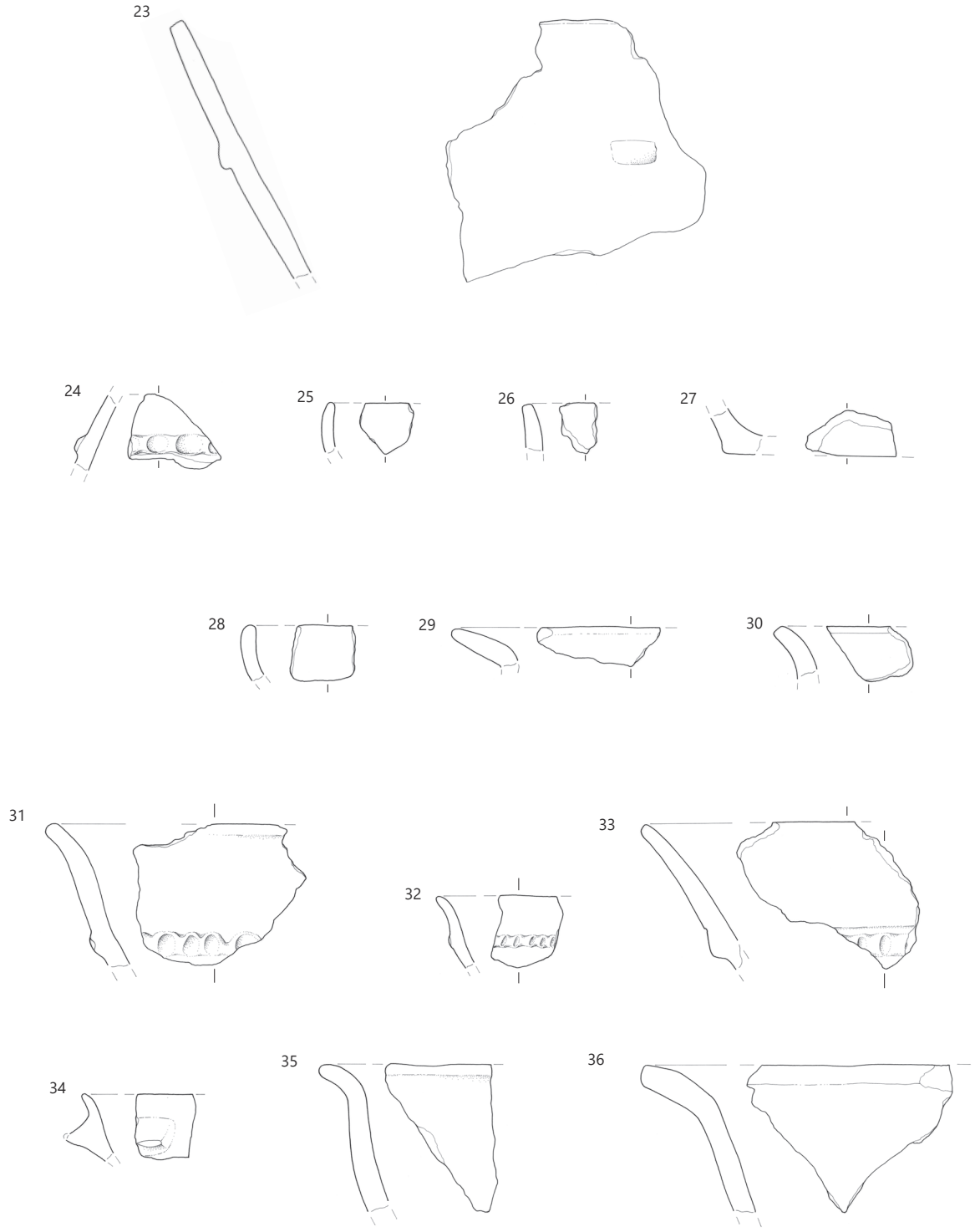

23 SE 172, **24–26** SE 177, **27–28** SE 167, **29** SE 155, **30** SE 170, **31–36** SE 1106; merilo 1 : 3.

37 sek. 1, kv. 27–30, SE 1106, št. risbe D60
Odlomek ustja in ostenja sklede. Prostoročna izdelava; zrnavost lončarske gline: drobna (sljuda, kremen, keramika, železovi oksidi); obdelava površine: brisanje; trdota: trda; barva: rdečerjava, znotraj temno siva; žganje: nepopolno oksidacijsko. Vel.: 5,1 × 4,3 cm; db.: 0,8 cm; teža: 17 g.

38 sek. 1, kv. 27–30, SE 1106, št. risbe D21
Odlomek ustja in ostenja sklede. Prostoročna izdelava; zrnavost lončarske gline: drobna (sljuda, kremen, železovi oksidi); obdelava površine: brisanje; trdota: trda; barva: rjava, znotraj temno siva; žganje: nepopolno oksidacijsko. Vel.: 6,1 × 5,6 cm; db.: 1 cm; teža: 42 g.

39 sek. 1, kv. 27–30, SE 1106, št. risbe D59
Odlomek ustja in ostenja sklede. Prostoročna izdelava; zrnavost lončarske gline: fina (sljuda, kremen, železovi oksidi); obdelava površine: brisanje; trdota: trda; barva: siva, znotraj rdečerjava, siva; žganje: nepopolno oksidacijsko. Vel.: 5,1 × 4,3 cm; db.: 0,8 cm; teža: 17 g.

40 sek. 1, kv. 27–30, SE 1106, št. risbe D34
Odlomek ustja in ostenja sklede. Prostoročna izdelava; zrnavost lončarske gline: groba (sljuda, kremen, keramika, železovi oksidi); obdelava površine: brisanje; trdota: trda; barva: rdečerjava, znotraj temno siva; žganje: nepopolno oksidacijsko. Vel.: 4,5 × 2,9 cm; db.: 1,1 cm; teža: 14 g.

41 sek. 1, kv. 27–30, SE 1106, št. risbe D111
Odlomek ustja sklede. Prostoročna izdelava; zrnavost lončarske gline: zelo fina (sljuda, kremen, železovi oksidi); obdelava površine: brisanje; trdota: trda; barva: temno siva; žganje: redukcijsko. Vel.: 2,1 × 2,1 cm; db.: 0,4 cm; teža: 2 g.

42 sek. 1, kv. 27–30, SE 1106, št. risbe D106
Odlomek ustja sklede. Prostoročna izdelava; zrnavost lončarske gline: fina (sljuda, kremen, železovi oksidi); obdelava površine: brisanje; trdota: trda; barva: sivorjava, znotraj rumenorjava; žganje: nepopolno oksidacijsko; okras: odtisi nohta na robu ustja. Vel.: 3,1 × 4,5 cm; db.: 1 cm; teža: 15 g.



43 sek. 1, kv. 27–30, SE 1106, št. risbe D179
Odlomek ustja sklede. Prostoročna izdelava; zrnavost lončarske gline: fina (sljuda, kremen, železovi oksidi); obdelava površine: brisanje; trdota: trda; barva: sivorjava; žganje: nepopolno oksidacijsko; okras: odtisi nohta na robu ustja. Vel.: 2,3 × 4,2 cm; db.: 0,9 cm; teža: 8 g.

44 sek. 1, kv. 27–30, SE 1106, št. risbe D163
Odlomek ustja in ostenja sklede. Prostoročna izdelava; zrnavost lončarske gline: fina; trdota: mehka; barva: siva; prežgan. Vel.: 4,3 × 5,2 cm; db.: 0,7 cm; teža: 12 g.

45 sek. 1, kv. 27–30, SE 1106, št. risbe D105
Odlomek ustja sklede. Prostoročna izdelava; zrnavost lončarske gline: fina (sljuda, kremen, železovi oksidi); obdelava površine: brisanje; trdota: trda; barva: sivorjava, znotraj rumenorjava; žganje: nepopolno oksidacijsko; okras: odtisi nohta na robu ustja. Vel.: 3,6 × 3,1 cm; db.: 1,1 cm; teža: 13 g.

46 sek. 1, kv. 27–30, SE 1106, št. risbe D104
Odlomek ustja in ostenja sklede. Prostoročna izdelava; zrnavost lončarske gline: drobna (sljuda, kremen, keramika, železovi oksidi); obdelava površine: brisanje; trdota: trda; barva: svetlo sivorjava; žganje: nepopolno oksidacijsko; okras: odtisi nohta na robu ustja. Vel.: 4,9 × 9,8 cm; db.: 1,5 cm; teža: 67 g.

47 sek. 1, kv. 27–30, SE 1106, št. risbe D182
Odlomek ustja in ostenja sklede. Prostoročna izdelava; zrnavost lončarske gline: fina (sljuda, keramika, železovi oksidi); obdelava površine: brisanje; trdota: trda; barva: rdečerjava; žganje: nepopolno oksidacijsko; okras: odtisi nohta na robu ustja. Vel.: 5 × 6,5 cm; db.: 1 cm; teža: 27 g.

48 sek. 1, kv. 27–30, SE 1106, št. risbe D103
Odlomek ustja in ostenja sklede. Prostoročna izdelava; zrnavost lončarske gline: fina (sljuda, kremen, železovi oksidi); obdelava površine: brisanje; trdota: trda; barva: sivorjava, znotraj rumenorjava; žganje: nepopolno oksidacijsko; okras: odtisi nohta na robu ustja. Vel.: 4,8 × 4,6 cm; db.: 1,35 cm; teža: 33 g.

49 sek. 1, kv. 30, SE 1106, št. risbe D7
Odlomek ustja sklede ali pekve. Prostoročna izdelava; zrnavost lončarske gline: drobna (sljuda, kremen, keramika, železovi oksidi); trdota: mehka; okras: na ramenu razčlenjeno vodoravno plastično rebro; prežgan. Vel.: 3,2 × 4,2 cm; db.: 0,7 cm; teža: 13 g.

50 sek. 1, kv. 27–30, SE 1106, št. risbe D248
Odlomek ustja sklede ali pekve. Prostoročna izdelava; zrnavost lončarske gline: fina (sljuda, kremen, keramika, železovi oksidi); obdelava površine: brisanje; trdota: trda; barva: svetlo rjava; žganje: nepopolno oksidacijsko; okras: na ramenu razčlenjeno vodoravno plastično rebro. Vel.: 3,2 × 4,1 cm; db.: 0,85 cm; teža: 11 g.

51 sek. 1, kv. 27–30, SE 1106, št. risbe D183
Odlomek ustja sklede ali pekve. Prostoročna izdelava; zrnavost lončarske gline: fina (sljuda, kremen, keramika, železovi oksidi); obdelava površine: brisanje; trdota: trda; barva: rumenorjava, znotraj rumenordeča; žganje: nepopolno oksidacijsko; okras: na ramenu razčlenjeno vodoravno plastično rebro. Vel.: 3,3 × 2,8 cm; db.: 0,9 cm; teža: 8 g.

52 sek. 1, kv. 27–30, SE 1106, št. risbe D46
Odlomek ustja in ostenja sklede ali pekve. Prostoročna izdelava; zrnavost lončarske gline: groba (sljuda, kremen, keramika, železovi oksidi); obdelava površine: brisanje; trdota: trda; barva: rdečerjava; žganje: oksidacijsko; okras: na ramenu razčlenjeno vodoravno plastično rebro. Vel.: 7,8 × 7,7 cm; db.: 1,1 cm; teža: 96 g.

53 sek. 1, kv. 27–30, SE 1106, št. risbe D57
Odlomek ustja in ostenja sklede ali pekve. Prostoročna izdelava; zrnavost lončarske gline: drobna (sljuda, kremen, keramika, železovi oksidi); obdelava površine: brisanje; trdota: trda; barva: rdečerjava, znotraj siva; žganje: nepopolno oksidacijsko; okras: na ramenu razčlenjeno vodoravno plastično rebro. Vel.: 7,3 × 5,3 cm; db.: 0,9 cm; teža: 50 g.

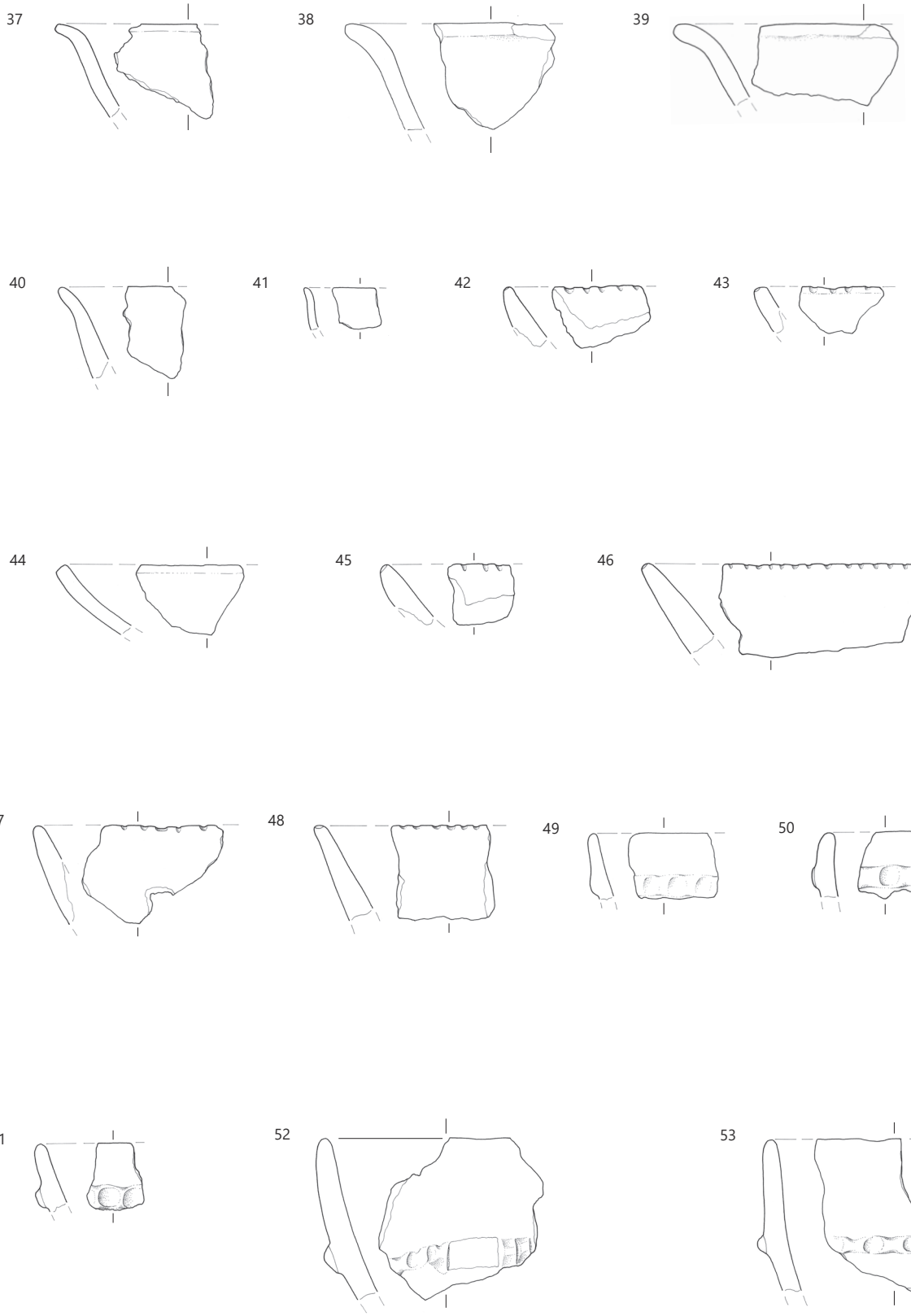

SE 1106, merilo 1 : 3.

54 sek. 1, kv. 27–30, SE 1106, št. risbe D61
Odlomek ustja in ostenja sklede. Prostoročna izdelava; zrnavost lončarske gline: drobna (sljuda, kremen, keramika, železovi oksidi); obdelava površine: brisanje; trdota: trda; barva: rjava; žganje: oksidacijsko. Vel.: 4,4 × 5,1 cm; db.: 0,7 cm; teža: 24 g.

55 sek. 1, kv. 27–30, SE 1106, št. risbe D97
Odlomek ustja in ostenja sklede. Prostoročna izdelava; zrnavost lončarske gline: groba (sljuda, kremen, keramika, železovi oksidi); obdelava površine: brisanje; trdota: trda; barva: rdečerjava in rjava; žganje: nepopolno oksidacijsko. Vel.: 8,4 × 6,1 cm; db.: 1 cm; teža: 63 g.

56 sek. 1, kv. 27–30, SE 1106, št. risbe D118
Odlomek ustja in ostenja sklede. Prostoročna izdelava; zrnavost lončarske gline: fina (sljuda, kremen, keramika, železovi oksidi); obdelava površine: brisanje; trdota: trda; barva: rumenorjava, sive lise; žganje: nepopolno oksidacijsko. Ohr. v.: 4 cm; db.: 0,5 cm; pr. u.: 14 cm; teža: 13 g.

57 sek. 1, kv. 27–30, SE 1106, št. risbe D110
Odlomek ustja in ostenja sklede. Prostoročna izdelava; zrnavost lončarske gline: zelo fina (sljuda, kremen, železovi oksidi); obdelava površine: brisanje; trdota: trda; barva: rumenorjava, temno siva; žganje: nepopolno oksidacijsko. Ohr. v.: 3,6 cm; db.: 0,5 cm; pr. u.: 15,8 cm; teža: 12 g.

58 sek. 1, kv. 27–30, SE 1106, št. risbe D107
Odlomek ustja sklede. Prostoročna izdelava; zrnavost lončarske gline: fina (sljuda, kremen, železovi oksidi); obdelava površine: brisanje; trdota: trda; barva: temno siva; žganje: redukcijsko. Ohr. v.: 2,8 cm; db.: 0,6 cm; pr. u.: 14,9 cm; teža: 33 g.

59 sek. 1, kv. 27–30, SE 1106, št. risbe D117
Odlomek ustja in ostenja sklede. Prostoročna izdelava; zrnavost lončarske gline: drobna (sljuda, kremen, keramika, železovi oksidi); obdelava površine: brisanje; trdota: trda; barva: svetlo rdečerjava, siva; žganje: nepopolno oksidacijsko. Ohr. v.: 5,7 cm; db.: 1 cm; pr. u.: 20,7 cm; teža: 95 g.

60 sek. 1, kv. 27–30, SE 1106, št. risbe D127
Odlomek ustja in ostenja sklede. Prostoročna izdelava; zrnavost lončarske gline: fina (sljuda, kremen, keramika, železovi oksidi); obdelava površine: brisanje; trdota: trda; barva: temno siva; žganje: redukcijsko. Ohr. v.: 5,6 cm; db.: 0,75 cm; pr. u.: 16,7 cm; teža: 43 g.

61 sek. 1, kv. 27–30, SE 1106, št. risbe AŠ16
Odlomek ustja in ostenja sklede. Prostoročna izdelava; zrnavost lončarske gline: fina (sljuda, keramika, železovi oksidi); obdelava površine: brisanje; trdota: trda; barva: siva; žganje: redukcijsko. Ohr. v.: 8,9 cm; db.: 0,7 cm; pr. u.: 24,6 cm; teža: 178 g.

62 sek. 1, kv. 27–30, SE 1106, št. risbe D115
Odlomek ustja in ostenja sklede. Prostoročna izdelava; zrnavost lončarske gline: zelo fina (sljuda, kremen, železovi oksidi); obdelava površine: brisanje; trdota: trda; barva: temno siva; žganje: redukcijsko. Ohr. v.: 3,1 cm; db.: 0,7 cm; pr. u.: 15,8 cm; teža: 14 g.

63 sek. 1, kv. 27–30, SE 1106, št. risbe D126
Odlomek ustja in ostenja sklede. Prostoročna izdelava; zrnavost lončarske gline: zelo fina (sljuda, kremen, železovi oksidi); obdelava površine: brisanje; trdota: trda; barva: temno siva in svetlo rjava; žganje: nepopolno oksidacijsko. Ohr. v.: 5,8 cm; db.: 0,8 cm; pr. u.: 19,6 cm; teža: 61 g.

64 sek. 1, kv. 27–30, SE 1106, št. risbe D122
Odlomek ustja in ostenja sklede. Prostoročna izdelava; zrnavost lončarske gline: zelo fina (sljuda, železovi oksidi); obdelava površine: brisanje; trdota: mehka; barva: rumenorjava, siva; žganje: nepopolno oksidacijsko. Vel.: 3,7 × 3,2 cm; db.: 0,7 cm; teža: 11 g.

65 sek. 1, kv. 27–30, SE 1106, št. risbe D245
Odlomek ustja in ostenja sklede. Prostoročna izdelava; zrnavost lončarske gline: fina (sljuda, kremen, keramika, železovi oksidi); obdelava površine: brisanje; trdota: trda; barva: svetlo rdečerjava, siva; žganje: nepopolno oksidacijsko. Vel.: 6 × 3,3 cm; db.: 0,8 cm; teža: 25 g.

66 sek. 1, kv. 27–30, SE 1106, št. risbe D124
Odlomek ustja in ostenja sklede. Prostoročna izdelava; zrnavost lončarske gline: zelo fina (sljuda, kremen, železovi oksidi); obdelava površine: brisanje; trdota: trda; barva: sivorjava; žganje: nepopolno oksidacijsko. Ohr. v.: 3,6 cm; db.: 0,7 cm; pr. u.: 19,2 cm; teža: 17 g.

67 sek. 1, kv. 27–30, SE 1106, št. risbe D123
Odlomek ustja in ostenja sklede. Prostoročna izdelava; zrnavost lončarske gline: fina (sljuda, kremen, keramika, železovi oksidi); obdelava površine: brisanje; trdota: trda; barva: sivorjava; žganje: nepopolno oksidacijsko; okras: poševne kanelure na ustju in ramenu. Vel.: 4,8 × 6,4 cm; db.: 0,8 cm; teža: 35 g.

68 sek. 1, kv. 27–30, SE 1106, št. risbe D128
Odlomek ustja sklede. Prostoročna izdelava; zrnavost lončarske gline: fina (sljuda, kremen, keramika, železovi oksidi); obdelava površine: brisanje; trdota: mehka; barva: oranžna siva; žganje: nepopolno oksidacijsko; okras: poševne kanelure na ustju in ramenu. Vel.: 2,5 × 3,4 cm; db.: 0,6 cm; teža: 8 g.

69 sek. 1, kv. 27–30, SE 1106, št. risbe AŠ26
Odlomek ustja sklede. Prostoročna izdelava; zrnavost lončarske gline: fina (sljuda, kremen, železovi oksidi); obdelava površine: brisanje; trdota: trda; barva: rdečerjava in siva; žganje: nepopolno oksidacijsko; okras: goste rahlo poševne kanelure na ustju in ramenu. Vel.: 2,5 × 5,9 cm; db.: 0,6 cm; teža: 13 g.

70 sek. 1, kv. 27–30, SE 1106, št. risbe D192
Odlomek ustja sklede. Prostoročna izdelava; zrnavost lončarske gline: fina (sljuda, organski ostanki, železovi oksidi); obdelava površine: brisanje; trdota: trda; barva: siva; žganje: redukcijsko; okras: na ramenu tri vodoravne vrezane črte in vodoraven niz vtisnjenih krožcev med njimi. Vel.: 1,7 × 1,9 cm; db.: 0,55 cm; teža: 1 g.

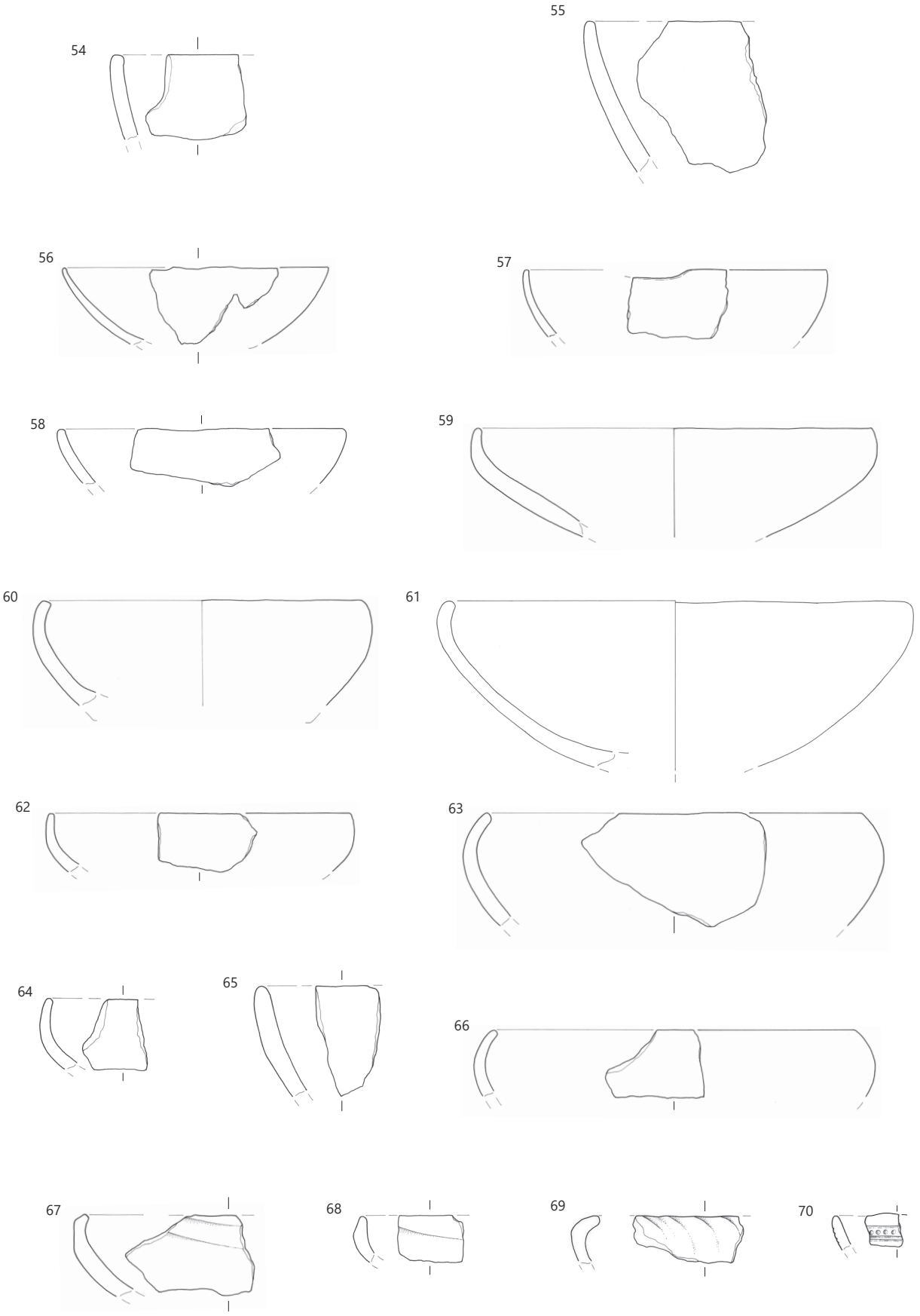

SE 1106, merilo 1 : 3.

71 sek. 1, kv. 27–30, SE 1106, št. risbe D120
Odlomek ustja in ostenja sklede. Prostoročna izdelava; zrnavost lončarske gline: zelo fina (sljuda, kremen, železovi oksidi); obdelava površine: brisanje; trdota: trda; barva: rjava, črne lise; žganje: nepopolno oksidacijsko. Vel.: 3,7 × 4,7 cm; db.: 0,7 cm; teža: 15 g.

72 sek. 1, kv. 27–30, SE 1106, št. risbe D159
Odlomek ustja in ostenja sklede. Prostoročna izdelava; zrnavost lončarske gline: fina (sljuda, kremen, železovi oksidi); obdelava površine: brisanje; trdota: trda; barva: siva, svetlo rjava; žganje: nepopolno oksidacijsko. Vel.: 3,6 × 5,3 cm; db.: 0,5 cm; teža: 12 g.

73 sek. 1, kv. 27–30, SE 1106, št. risbe AŠ6
Odlomek ustja in ostenja skodele s presegajočim kolenčastim ročajem. Prostoročna izdelava; zrnavost lončarske gline: fina (sljuda, kremen, železovi oksidi); obdelava površine: brisanje; trdota: trda; barva: sivorjava; žganje: nepopolno oksidacijsko. Vel.: 10,5 × 7,8 cm; db.: 0,6–0,8 cm; teža: 115 g.



74 sek. 1, kv. 27–30, SE 1106, št. risbe D160
Odlomek ustja in ostenja sklede. Prostoročna izdelava; trdota: mehka; barva: siva in oranžna; prežgan. Vel.: 3,5 × 3,4 cm; db.: 0,6 cm; teža: 10 g.

75 sek. 1, kv. 27–30, SE 1106, št. risbe D161
Odlomek ustja in ostenja sklede. Prostoročna izdelava; trdota: mehka; barva: siva; prežgan. Vel.: 4,9 × 5,8 cm; db.: 0,6 cm; teža: 24 g.

76 sek. 1, kv. 27–30, SE 1106, št. risbe D108
Odlomek ustja in ostenja sklede. Prostoročna izdelava; zrnavost lončarske gline: fina (sljuda, kremen, keramika, železovi oksidi); obdelava površine: brisanje; trdota: trda; barva: svetlo rumenorjava, siva; žganje: nepopolno oksidacijsko. Vel.: 3,8 × 4,9 cm; db.: 0,7 cm; teža: 18 g.

77 sek. 1, kv. 27–30, SE 1106, št. risbe D109
Odlomek ustja in ostenja sklede. Prostoročna izdelava; zrnavost lončarske gline: fina (sljuda, kremen, keramika, železovi oksidi); obdelava površine: brisanje; trdota: trda; barva: svetlo rumenorjava, znotraj sivorjava; žganje: nepopolno oksidacijsko. Vel.: 3,1 × 5 cm; db.: 0,5 cm; teža: 15 g.

78 sek. 1, kv. 27–30, SE 1106, št. risbe D150
Odlomek ustja in ostenja pitosa s stožčastim vratom. Prostoročna izdelava; zrnavost lončarske gline: drobna (sljuda, keramika, železovi oksidi); obdelava površine: brisanje; trdota: mehka; barva: rumenordeča, znotraj temno siva; žganje: nepopolno oksidacijsko. Ohr. v.: 17,1 cm; db.: 0,75 cm; pr. u.: 29,6 cm; teža: 500 g.

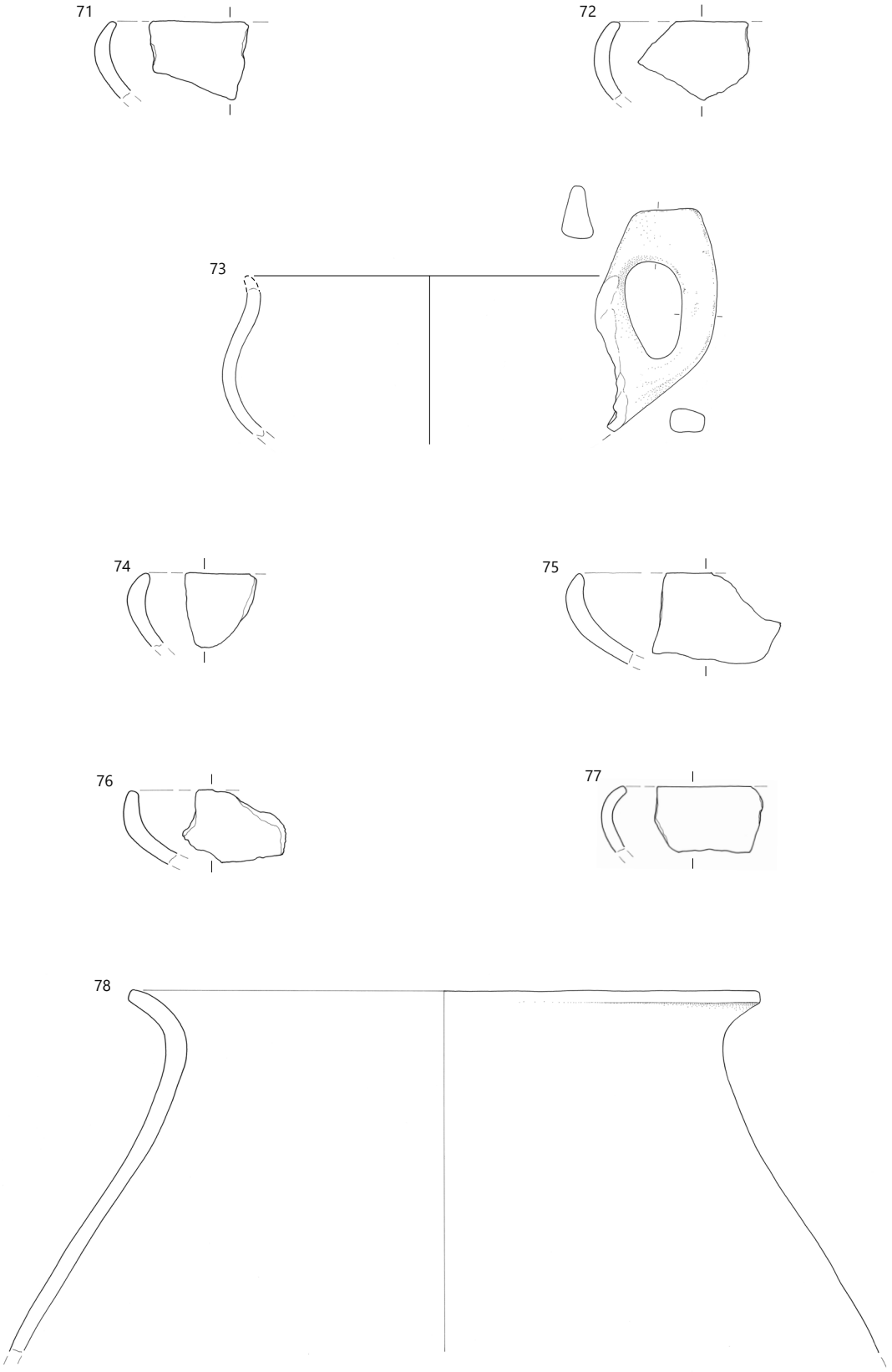

SE 1106, merilo 1 : 3.

79 sek. 1, kv. 27–30, SE 1106, št. risbe AŠ31
Odlomki ostenja pitosa s stožčastim vratom. Prostoročna izdelava; zrnavost lončarske gline: drobna (sljuda, kremen, keramika, železovi oksidi); obdelava površine: brisanje; trdota: trda; barva: rdečerjava, znotraj temno siva; žganje: redukcijsko/oksidacijsko; okras: na prehodu iz vratu v rame pas treh vodoravnih kanelur, pod njimi izmenjujoči se snopi navpičnih in cikcak kanelur. Ohr. v.: 21,7 cm; ohr. š.: 59,4 cm; teža: 2062 g.



80 sek. 1, kv. 27–30, SE 1106, št. risbe D81
Odlomek ustja in ostenja lonca. Prostoročna izdelava; zrnavost lončarske gline: zelo groba (sljuda, kremen, keramika, železovi oksidi); obdelava površine: brisanje; trdota: trda; barva: rdečerjava, znotraj temno siva; žganje: nepopolno oksidacijsko; okras: na ostenju razčlenjeno vodoravno plastično rebro. Ohr. v.: 6,4 cm; db.: 0,9 cm; pr. u.: 13,4 cm; teža: 65 g.

81 sek. 1, kv. 27–30, SE 1106, št. risbe D181
Odlomek ustja in ostenja lonca. Prostoročna izdelava; zrnavost lončarske gline: drobna (sljuda, kremen, keramika, železovi oksidi); obdelava površine: brisanje; trdota: trda; barva: rdečerjava, znotraj temno sivorjava; žganje: nepopolno oksidacijsko; okras: odtisi nohta na robu ustja ter razčlenjeno vodoravno plastično rebro na ostenju. Vel.: 6,3 × 5,7 cm; db.: 0,9 cm; teža: 38 g.

82 sek. 1, kv. 27–30, SE 1106, št. risbe D67
Odlomek ustja in ostenja lonca. Prostoročna izdelava; zrnavost lončarske gline: groba (sljuda, kremen, keramika, apnenec, železovi oksidi); obdelava površine: brisanje; trdota: trda; barva: rdečerjava in siva; žganje: nepopolno oksidacijsko; okras: na ostenju razčlenjeno vodoravno plastično rebro. Vel.: 5,8 × 4,6 cm; db.: 0,7 cm; teža: 29 g.

83 sek. 1, kv. 30, SE 1106, št. risbe AŠ21
Odlomek ustja in ostenja lonca. Prostoročna izdelava; zrnavost lončarske gline: drobna (sljuda, kremen, železovi oksidi); obdelava površine: brisanje; trdota: trda; barva: rdeča; žganje: oksidacijsko; okras: na ostenju razčlenjeno vodoravno plastično rebro. Vel.: 7,9 × 8,2 cm; db.: 0,8 cm; pr. u.: 24,3 cm; teža: 101 g.



79

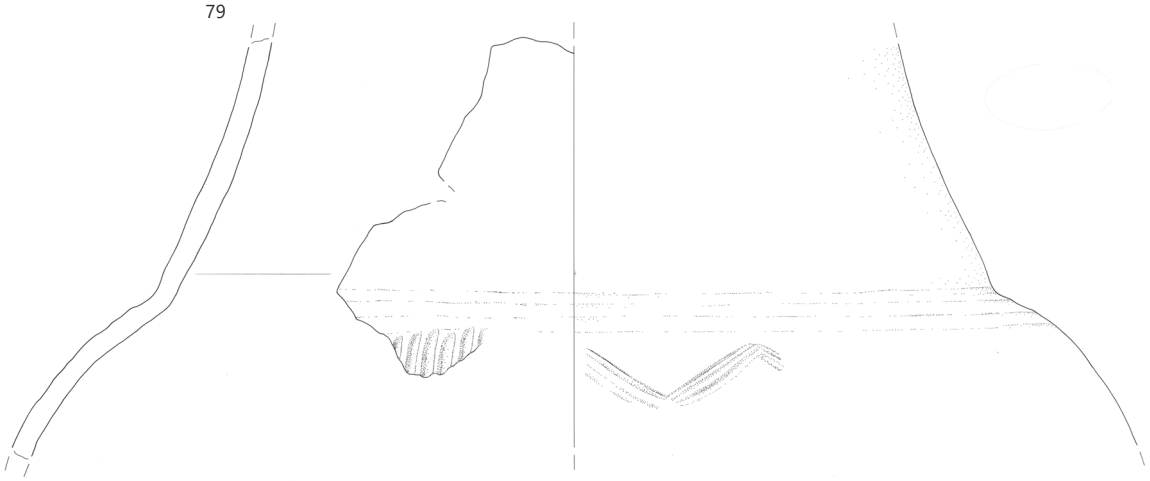

80

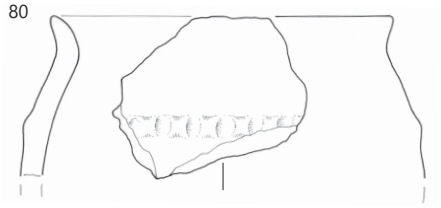

81

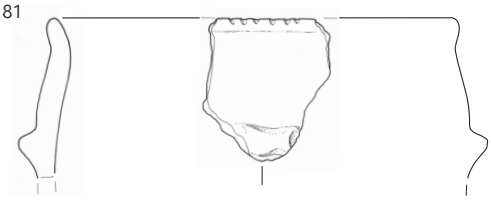

82

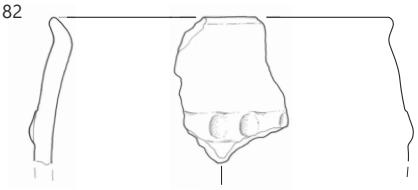

83

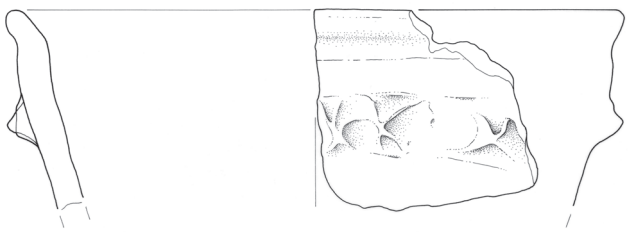

SE 1106; **79** merilo 1 : 4, **ostalo** merilo 1 : 3.

84 sek. 1, kv. 27–30, SE 1106, št. risbe AŠ20
Odlomek ustja in ostenja lonca. Prostoročna izdelava; zrnavost lončarske gline: groba (sljuda, keramika, apnenec, železovi oksidi); obdelava površine: brisanje; trdota: mehka; barva: siva in rjava; okras: na ostenju razčlenjeno vodoravno plastično rebro; delno prežgan. Vel.: 9,2 × 14 cm; db.: 0,5–1 cm; pr. u.: 25,8 cm; teža: 184 g.

85 sek. 1, kv. 27–30, SE 1106, št. risbe D152
Odlomek ustja in ostenja lonca. Prostoročna izdelava; zrnavost lončarske gline: drobna (sljuda, kremen, keramika, železovi oksidi); obdelava površine: brisanje; trdota: trda; barva: svetlo rdečerjava, siva lisa; žganje: oksidacijsko. Vel.: 12,2 × 8,9 cm; db.: 1,3 cm; teža: 125 g.

86 sek. 1, kv. 27–30, SE 1106, št. risbe AŠ12
Odlomek ustja in ostenja lonca. Prostoročna izdelava; zrnavost lončarske gline: fina (sljuda, apnenec, železovi oksidi); obdelava površine: brisanje; trdota: trda; barva: rjava, siva; žganje: nepopolno oksidacijsko; okras: odtisi nohta na robu ustja in razčlenjeno vodoravno plastično rebro na ostenju. Vel.: 6,5 × 7,6 cm; db.: 1,1 cm; pr. u.: 14,8 cm; teža: 75 g.



87 sek. 1, kv. 27–30, SE 1106, št. risbe D180
Odlomek ustja in ostenja lonca. Prostoročna izdelava; zrnavost lončarske gline: fina (sljuda, kremen, železovi oksidi); obdelava površine: brisanje; trdota: trda; barva: temno sivorjava; žganje: redukcijsko; okras: odtisi nohta na robu ustja. Vel.: 4,3 × 4,6 cm; ohr. v.: 4 cm; db.: 1,1 cm; teža: 27 g.

88 sek. 1, kv. 27–30, SE 1106, št. risbe D178
Odlomek ustja lonca. Prostoročna izdelava; zrnavost lončarske gline: fina (sljuda, kremen, železovi oksidi); obdelava površine: brisanje; trdota: trda; barva: rdečerjava; žganje: nepopolno oksidacijsko; okras: odtisi nohta na robu ustja. Vel.: 2,6 × 3,2 cm; db.: 0,9 cm; teža: 6 g.

89 sek. 1, kv. 27–30, SE 1106, št. risbe AŠ23
Odlomek ustja in ostenja lonca. Prostoročna izdelava; zrnavost lončarske gline: drobna (sljuda, kremen, keramika, železovi oksidi); obdelava površine: brisanje; trdota: trda; barva: rdečerjava; žganje: nepopolno oksidacijsko; okras: na ostenju razčlenjeno vodoravno plastično rebro. Vel.: 8,6 × 13,2 cm; db.: 1,1 cm; pr. u.: 17,2 cm; teža: 188 g.

90 sek. 1, kv. 27–30, SE 1106, št. risbe AŠ24
Odlomek ostenja z ročajem posode. Prostoročna izdelava; zrnavost lončarske gline: drobna (sljuda, kremen, železovi oksidi); obdelava površine: brisanje; trdota: trda; barva: rdeča; žganje: oksidacijsko; okras: na ostenju razčlenjeno vodoravno in razčlenjeno poševno plastično rebro. Vel.: 5,6 × 6,8 cm; db.: 0,7 cm; teža: 105 g.



91 sek. 1, kv. 27–30, SE 1106, št. risbe D88
Odlomek ostenja posode. Prostoročna izdelava; zrnavost lončarske gline: drobna (sljuda, kremen, keramika, železovi oksidi); obdelava površine: brisanje; trdota: mehka; barva: rumenordeča, znotraj siva; žganje: nepopolno oksidacijsko; okras: na ostenju bradavica. Vel.: 7,3 × 9,7 cm; db.: 0,8 cm; teža: 58 g.

92 sek. 1, kv. 27–30, SE 1106, št. risbe D28
Odlomek ustja in ostenja lonca. Prostoročna izdelava; zrnavost lončarske gline: groba (sljuda, kremen, keramika, železovi oksidi); obdelava površine: brisanje; trdota: trda; barva: svetlo rumenosiva, znotraj siva; žganje: nepopolno oksidacijsko. Ohr. v.: 9,6 cm; db.: 0,85 cm; pr. u.: 19,8 cm; teža: 242 g.

93 sek. 1, kv. 30, SE 1106, št. risbe D15
Odlomek ustja in ostenja lonca. Prostoročna izdelava; zrnavost lončarske gline: groba (sljuda, kremen, keramika, železovi oksidi); obdelava površine: brisanje; trdota: trda; barva: sivorjava in siva; žganje: nepopolno oksidacijsko. Vel.: 5,3 × 5,2 cm; db.: 0,8 cm; pr. u.: 30 cm; teža: 33 g.

94 sek. 1, kv. 27–30, SE 1106, št. risbe D151
Odlomki ustja in ostenja lonca. Prostoročna izdelava; zrnavost lončarske gline: drobna (sljuda, keramika, železovi oksidi); obdelava površine: brisanje; trdota: mehka; barva: svetlo rumenorjava, znotraj siva; žganje: nepopolno oksidacijsko. Ohr. v.: 14,8 cm; db.: 1,1 cm; pr. u.: 23,6 cm; teža: 424 g.



95 sek. 1, kv. 27–30, SE 1106, št. risbe AŠ27
Stožčasto keramično vretence. Prostoročna izdelava; zrnavost lončarske gline: fina (sljuda, keramika, železovi oksidi); obdelava površine: glajenje; trdota: trda; barva: siva in rdeča; nepopolno oksidacijsko. V.: 3,1 cm; pr. 4,7 cm; pr.: 0,9 cm; teža: 21 g.

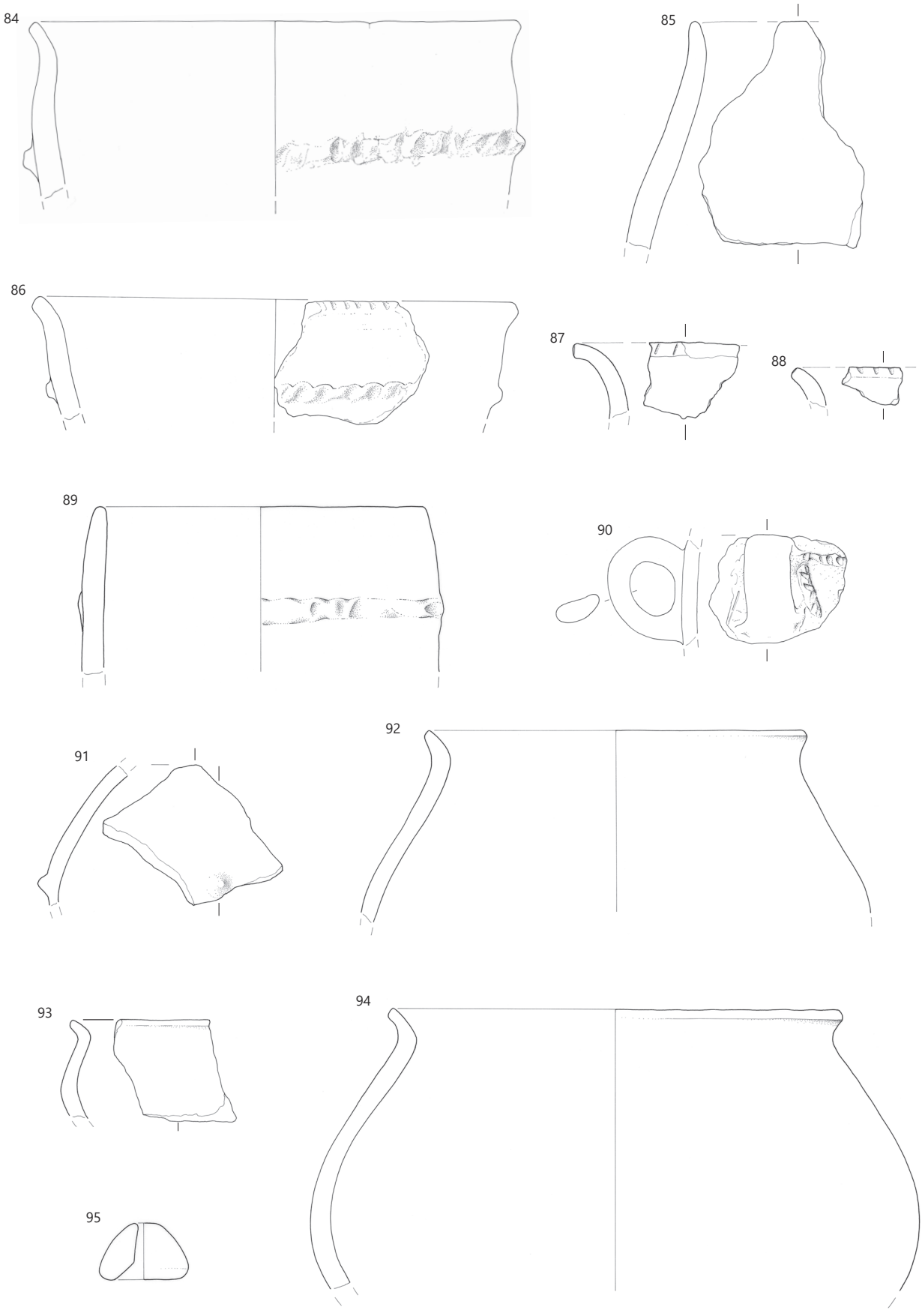

SE 1106, merilo 1 : 3.

96 sek. 1, kv. 27–30, SE 1106, št. risbe D37
Odlomek ustja lonca. Prostoročna izdelava; zrnavost lončarske gline: fina (sljuda, kremen, železovi oksidi); obdelava površine: brisanje; trdota: trda; barva: temno siva, rumenorjave lise; žganje: nepopolno oksidacijsko. Ohr. v.: 2,5 cm; db.: 1,3 cm; pr. u.: 29 cm; teža: 69 g.

97 sek. 1, kv. 27–30, SE 1106, št. risbe D154
Odlomek ustja posode. Prostoročna izdelava; zrnavost lončarske gline: drobna (sljuda, kremen, keramika, železovi oksidi); trdota: mehka; barva: svetlo siva; prežgan. Vel.: 4,9 × 6,3 cm; db.: 1 cm; teža: 31 g.

98 sek. 1, kv. 27–30, SE 1106, št. risbe D18
Odlomek ustja pitosa. Prostoročna izdelava; zrnavost lončarske gline: drobna (sljuda, kremen, keramika, železovi oksidi); obdelava površine: brisanje; trdota: trda; barva: rdečerjava in siva; žganje: nepopolno oksidacijsko. Ohr. v.: 2,1 cm; db.: 1,1 cm; pr. u.: 34 cm; teža: 54 g.

99 sek. 1, kv. 27–30, SE 1106, št. risbe D13
Odlomek ustja posode. Prostoročna izdelava; zrnavost lončarske gline: drobna (sljuda, kremen, keramika, železovi oksidi); obdelava površine: brisanje; trdota: trda; barva: rumenorjava in siva; žganje: nepopolno oksidacijsko. Vel.: 4,3 × 4,7 cm; db.: 1,2 cm; teža: 33 g.

100 sek. 1, kv. 27–30, SE 1106, št. risbe D40
Odlomek ustja lonca. Prostoročna izdelava; zrnavost lončarske gline: drobna (sljuda, kremen, keramika, železovi oksidi); obdelava površine: brisanje; trdota: trda; barva: rdečerjava in siva; žganje: nepopolno oksidacijsko. Ohr. v.: 8,6 cm; pr. u.: 30,6 cm; teža: 287 g.

101 sek. 1, kv. 27–30, SE 1106, št. risbe D66
Odlomek ustja posode. Prostoročna izdelava; zrnavost lončarske gline: fina (sljuda, kremen, keramika, železovi oksidi); obdelava površine: brisanje; trdota: trda; barva: rumenorjava, znotraj sive lise; žganje: nepopolno oksidacijsko. Vel.: 3,4 × 5,7 cm; db.: 0,9 cm; teža: 18 g.

102 sek. 1, kv. 27–30, SE 1106, št. risbe D208
Odlomek ustja posode. Prostoročna izdelava; zrnavost lončarske gline: groba (sljuda, kremen, keramika, železovi oksidi); obdelava površine: brisanje; trdota: trda; barva: siva; prežgan. Vel.: 4,8 × 4,1 cm; db.: 1,1 cm; teža: 19 g.

103 sek. 1, kv. 27–30, SE 1106, št. risbe D62
Odlomek ustja lonca. Prostoročna izdelava; zrnavost lončarske gline: drobna (sljuda, kremen, keramika, železovi oksidi); obdelava površine: brisanje; trdota: trda; prežgan. Ohr. v.: 4 cm; db.: 1 cm; pr. u.: 22 cm; teža: 34 g.

104 sek. 1, kv. 27–30, SE 1106, št. risbe D209
Odlomek ustja in ostenja posode. Prostoročna izdelava; zrnavost lončarske gline: fina (sljuda, kremen, keramika, železovi oksidi); obdelava površine: brisanje; trdota: trda; barva: rdečerjava, znotraj rjava; žganje: nepopolno oksidacijsko. Vel.: 14,5 × 10,3 cm; db.: 1 cm; teža: 217 g.

105 sek. 1, kv. 27–30, SE 1106, št. risbe D58
Odlomek ustja in ostenja posode. Prostoročna izdelava; zrnavost lončarske gline: drobna (sljuda, keramika, železovi oksidi); obdelava površine: brisanje; trdota: mehka; barva: oranžnorjava in siva; žganje: nepopolno oksidacijsko. Ohr. v.: 6,9 cm; db.: 0,8 cm; pr. u.: 14,1 cm; teža: 74 g.

106 sek. 1, kv. 27–30, SE 1106, št. risbe D25
Odlomek ustja in ostenja lonca. Prostoročna izdelava; zrnavost lončarske gline: drobna (sljuda, kremen, keramika, železovi oksidi); obdelava površine: brisanje; trdota: trda; barva: zelo temno siva; žganje: redukcijsko. Ohr. v.: 4,9 cm; db.: 0,85 cm; pr. u.: 22,8 cm; teža: 57 g.

107 sek. 1, kv. 30, SE 1106, št. risbe D11
Odlomek ustja in ostenja lonca. Prostoročna izdelava; zrnavost lončarske gline: fina (sljuda, kremen, železovi oksidi); obdelava površine: brisanje; trdota: trda; barva: siva; prežgan. Ohr. v.: 4,3 cm; db.: 0,8 cm; pr. u.: 21 cm; teža: 39 g.

108 sek. 1, kv. 27–30, SE 1106, št. risbe D10
Odlomek ustja in ostenja pitosa. Prostoročna izdelava; zrnavost lončarske gline: groba (sljuda, kremen, keramika, železovi oksidi); obdelava površine: brisanje; trdota: trda; barva: rdečerjava, sive lise; žlebova na vratu?; prežgan. Ohr. v.: 6,9 cm; db.: 1 cm; pr. u.: 39,8 cm; teža: 176 g.

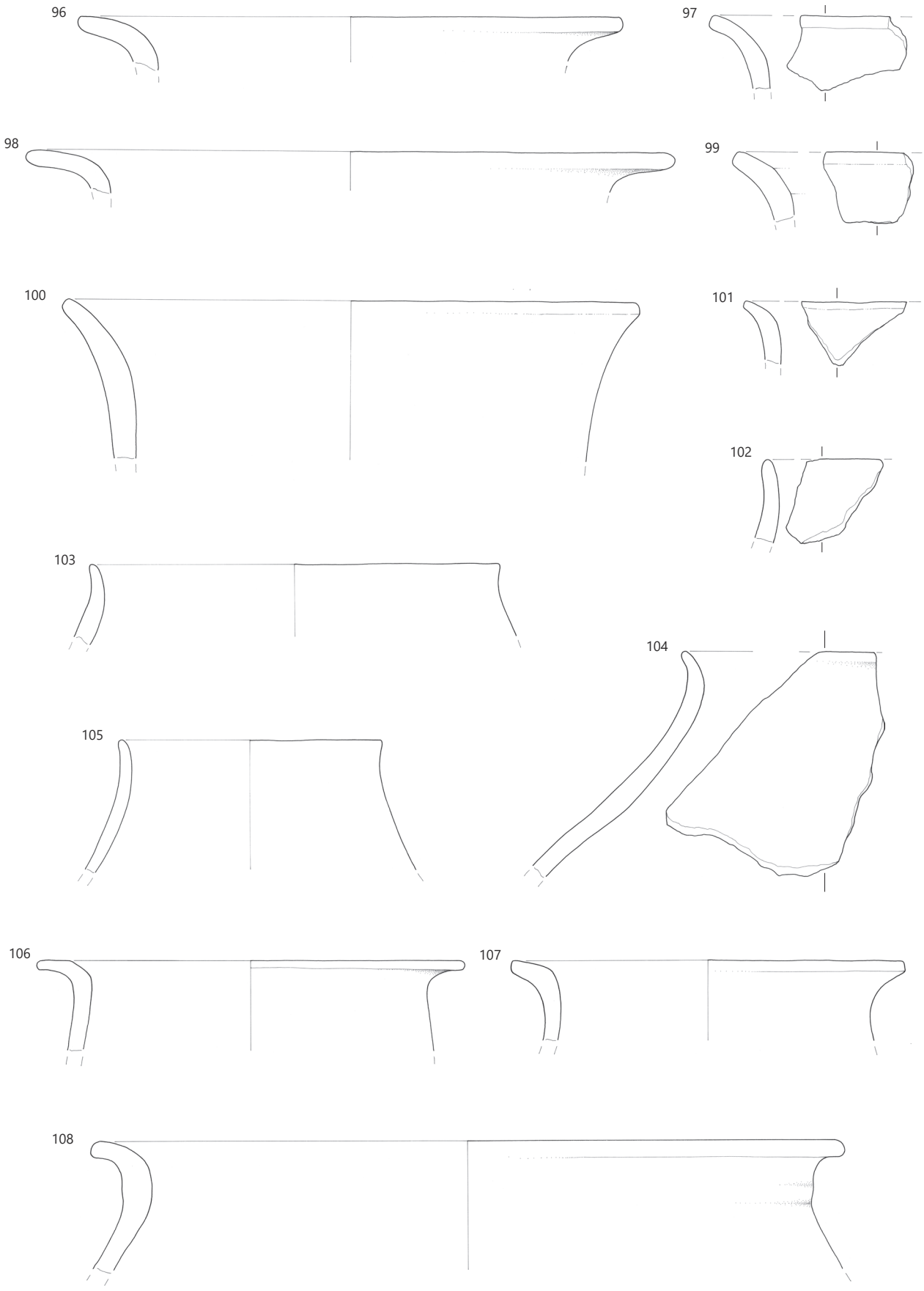

SE 1106, merilo 1 : 3.

109 sek. 1, kv. 27–30, SE 1106, št. risbe D102
Odlomek ustja in ostenja lonca. Prostoročna izdelava; zrnavost lončarske gline: fina (sljuda, kremen, keramika, železovi oksidi); obdelava površine: brisanje; trdota: trda; barva: temno siva; žganje: redukcijsko. Ohr. v.: 4 cm; db.: 1,1 cm; pr. u.: 24 cm; teža: 58 g.

110 sek. 1, kv. 27–30, SE 1106, št. risbe D185
Odlomek ustja in ostenja lonca. Prostoročna izdelava; zrnavost lončarske gline: fina (sljuda, keramika, železovi oksidi); obdelava površine: brisanje; trdota: trda; barva: rumenorjava, siva; žganje: nepopolno oksidacijsko. Ohr. v.: 3,4 cm; db.: 0,7 cm; pr. u.: 16 cm; teža: 16 g.

111 sek. 1, kv. 27–30, SE 1106, št. risbe D177
Odlomek ustja in ostenja lonca. Prostoročna izdelava; zrnavost lončarske gline: drobna (sljuda, keramika, železovi oksidi); obdelava površine: brisanje; trdota: trda; barva: sivorjava; žganje: nepopolno oksidacijsko. Ohr. v.: 6,15 cm; db.: 1,1 cm; teža: 50 g.

112 sek. 1, kv. 27–30, SE 1106, št. risbe D186
Odlomek ustja in ostenja lonca. Prostoročna izdelava; zrnavost lončarske gline: zelo groba (sljuda, kremen, keramika, železovi oksidi); obdelava površine: brisanje; trdota: trda; barva: sivorjava; žganje: nepopolno oksidacijsko; delno prežgan. Ohr. v.: 5,5 cm; db.: 1,1 cm; pr. u.: 19,6 cm; teža: 72 g.

113 sek. 1, kv. 27–30, SE 1106, št. risbe D24
Odlomek ustja in ostenja lonca. Prostoročna izdelava; zrnavost lončarske gline: drobna (sljuda, kremen, keramika, železovi oksidi); obdelava površine: brisanje; trdota: trda; barva: rdečerjava, siva; žganje: nepopolno oksidacijsko. Ohr. v.: 5,9 cm; db.: 1,1 cm; pr. u.: 26 cm; teža: 105 g.

114 sek. 1, kv. 27–30, SE 1106, št. risbe D29
Odlomek ustja in ostenja posode. Prostoročna izdelava; zrnavost lončarske gline: groba (sljuda, kremen, keramika, železovi oksidi); obdelava površine: brisanje; trdota: trda; barva: rdečerjava, siva; žganje: nepopolno oksidacijsko. Vel.: 6 × 10,2 cm; db.: 1,15 cm; teža: 112 g.

115 sek. 1, kv. 27–30, SE 1106, št. risbe D45
Odlomek ustja in ostenja posode. Prostoročna izdelava; zrnavost lončarske gline: drobna (sljuda, kremen, keramika, železovi oksidi); obdelava površine: brisanje; trdota: trda; barva: svetlo sivorumena; žganje: oksidacijsko. Vel.: 3,8 × 9,1 cm; db.: 0,95 cm; teža: 47 g.

116 sek. 1, kv. 27–30, SE 1106, št. risbe D43
Odlomek ustja in ostenja posode. Prostoročna izdelava; zrnavost lončarske gline: groba (sljuda, keramika, železovi oksidi); obdelava površine: brisanje; trdota: trda; barva: svetlo rdečerjava; žganje: nepopolno oksidacijsko. Vel.: 3,8 × 6,8 cm; db.: 1,3 cm; teža: 44 g.

117 sek. 1, kv. 27–30, SE 1106, št. risbe D98
Odlomek ustja in ostenja posode. Prostoročna izdelava; zrnavost lončarske gline: groba (sljuda, kremen, keramika, železovi oksidi); obdelava površine: brisanje; trdota: mehka; barva: rumenordeča; žganje: oksidacijsko. Vel.: 5,9 × 6 cm; db.: 1 cm; teža: 43 g.

118 sek. 1, kv. 27–30, SE 1106, št. risbe D23
Odlomek ustja in ostenja posode. Prostoročna izdelava; zrnavost lončarske gline: groba (sljuda, kremen, keramika, železovi oksidi); obdelava površine: brisanje; trdota: trda; barva: temno rjava in siva; žganje: nepopolno oksidacijsko. Vel.: 4,4 × 4,4 cm; db.: 0,8 cm; teža: 18 g.

119 sek. 1, kv. 27–30, SE 1106, št. risbe D254
Odlomek ustja in ostenja posode. Prostoročna izdelava; zrnavost lončarske gline: fina (sljuda, keramika, železovi oksidi); obdelava površine: brisanje; trdota: mehka; barva: siva; okras: poševni vrez; prežgan. Vel.: 3,8 × 4,9 cm; db.: 0,9 cm; teža: 12 g.

120 sek. 1, kv. 27–30, SE 1106, št. risbe D257
Odlomek ustja in ostenja posode. Prostoročna izdelava; zrnavost lončarske gline: fina (sljuda, kremen, železovi oksidi); obdelava površine: brisanje; trdota: trda; barva: temno siva; žganje: redukcijsko. Vel.: 5 × 4,4 cm; db.: 0,8 cm; teža: 26 g.

121 sek. 1, kv. 27–30, SE 1106, št. risbe D17
Odlomek ustja in ostenja posode. Prostoročna izdelava; zrnavost lončarske gline: groba (sljuda, kremen, keramika, železovi oksidi); obdelava površine: brisanje; trdota: trda; barva: rdečerumena, znotraj temno siva; žganje: redukcijsko/oksidacijsko. Vel.: 4,1 × 5,9 cm; db.: 1 cm; teža: 33 g.

122 sek. 1, kv. 27–30, SE 1106, št. risbe D63
Odlomek ustja in ostenja posode. Prostoročna izdelava; zrnavost lončarske gline: groba (sljuda, kremen, keramika, železovi oksidi); obdelava površine: brisanje; trdota: trda; barva: rjava; žganje: nepopolno oksidacijsko. Vel.: 4,4 × 7,5 cm; db.: 1 cm; teža: 46 g.

123 sek. 1, kv. 30, SE 1106, št. risbe D6
Odlomek ustja in ostenja posode. Prostoročna izdelava; zrnavost lončarske gline: drobna (sljuda, kremen, keramika, železovi oksidi); obdelava površine: brisanje; trdota: trda; barva: rdečerjava, znotraj temno siva; žganje: nepopolno oksidacijsko. Vel.: 5 × 5,9 cm; db.: 0,9 cm; pr. u.: 19 cm; teža: 44 g.

124 sek. 1, kv. 27–30, SE 1106, št. risbe D153
Odlomek ustja in ostenja posode. Prostoročna izdelava; zrnavost lončarske gline: drobna (sljuda, keramika, železovi oksidi); obdelava površine: brisanje; trdota: mehka; barva: sivooranžna; žganje: nepopolno oksidacijsko. Vel.: 6,6 × 6,7 cm; db.: 1,25 cm; teža: 50 g.

125 sek. 1, kv. 31, SE 1106, št. risbe D250
Odlomek ustja in ostenja posode. Prostoročna izdelava; zrnavost lončarske gline: drobna (sljuda, kremen, keramika, železovi oksidi); obdelava površine: brisanje; trdota: trda; barva: rumenorjava; žganje: nepopolno oksidacijsko; okras: pod ustjem vodoravni žlebovi. Vel.: 5,1 × 3,9 cm; db.: 0,7 cm; teža: 17 g.

126 sek. 1, kv. 27–30, SE 1106, št. risbe D92
Odlomek ustja in ostenja posode. Prostoročna izdelava; zrnavost lončarske gline: drobna (sljuda, kremen, keramika, železovi oksidi); obdelava površine: brisanje; trdota: mehka; barva: siva; prežgan. Vel.: 6,2 × 5,9 cm; db.: 1,2 cm; teža: 38 g.

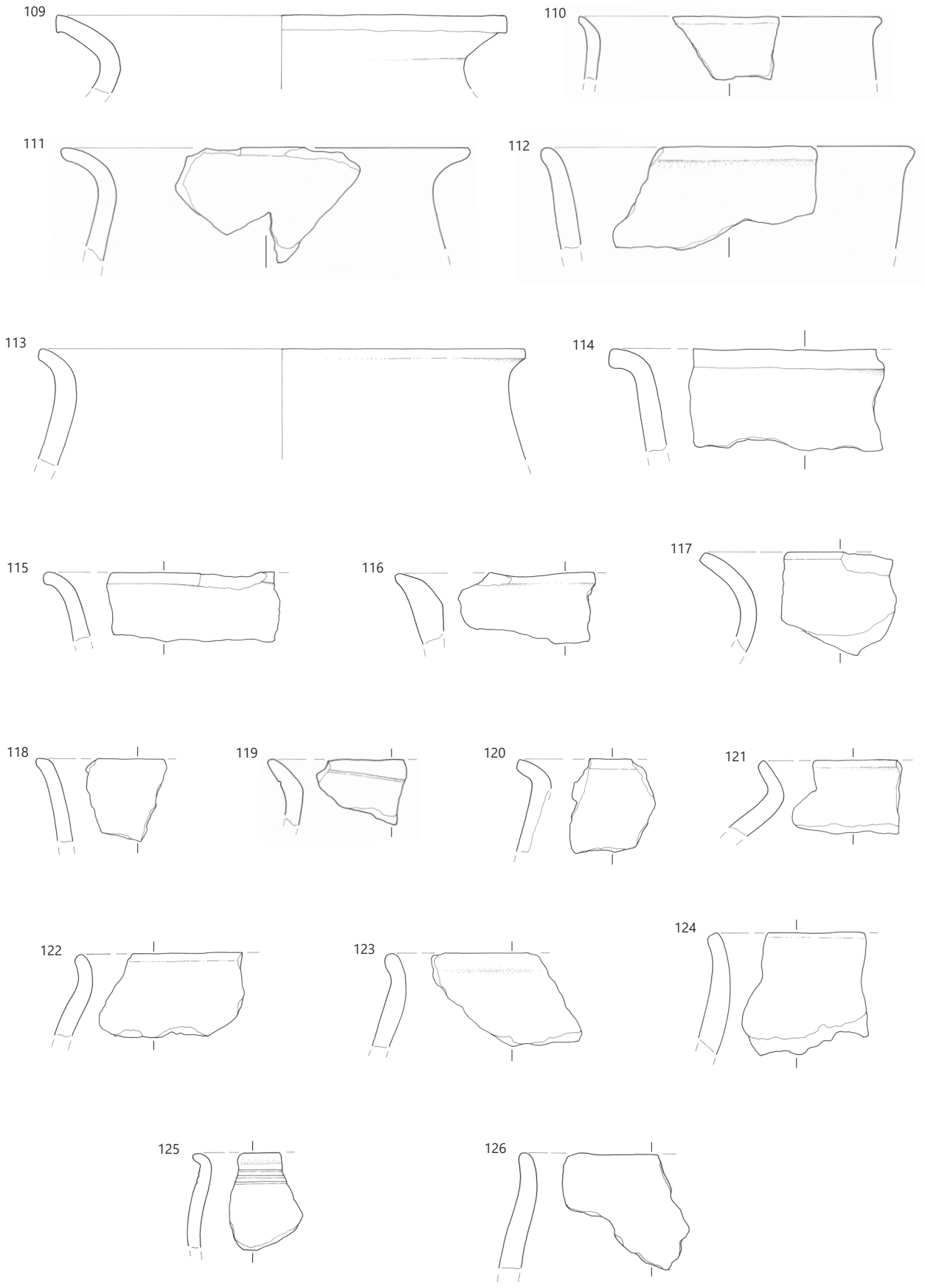

SE 1106, merilo 1 : 3.

127 sek. 1, kv. 27–30, SE 1106, št. risbe D42
Odlomek ustja in ostenja posode. Prostoročna izdelava; zrnavost lončarske gline: fina (sljuda, kremen, železovi oksidi); obdelava površine: brisanje; trdota: trda; barva: temno sivorjava in rdečerjava; žganje: nepopolno oksidacijsko. Vel.: 5,5 × 6,1 cm; db.: 0,9 cm; teža: 36 g.

128 sek. 1, kv. 27–30, SE 1106, št. risbe D22
Odlomek ustja in ostenja posode. Prostoročna izdelava; zrnavost lončarske gline: groba (sljuda, kremen, keramika, železovi oksidi); obdelava površine: brisanje; trdota: trda; barva: rdečerjava, znotraj sivorjava; žganje: nepopolno oksidacijsko. Vel.: 5 × 4,2 cm; db.: 1,3 cm; teža: 30 g.

129 sek. 1, kv. 27–30, SE 1106, št. risbe D65
Odlomek ustja posode. Prostoročna izdelava; zrnavost lončarske gline: drobna (sljuda, kremen, keramika, železovi oksidi); obdelava površine: brisanje; trdota: trda; barva: rdečerjava, znotraj temno siva; žganje: nepopolno oksidacijsko. Vel.: 3,9 × 10 cm; db.: 0,75 cm; teža: 48 g.

130 sek. 1, kv. 27–30, SE 1106, št. risbe D95
Odlomek ustja posode. Prostoročna izdelava; zrnavost lončarske gline: fina (sljuda, kremen, keramika, železovi oksidi); obdelava površine: brisanje; trdota: trda; barva: rdečerjava, znotraj temno siva; žganje: nepopolno oksidacijsko. Vel.: 2,7 × 3,6 cm; db.: 1,3 cm; teža: 16 g.

131 sek. 1, kv. 27–30, SE 1106, št. risbe D184
Odlomek ustja posode. Prostoročna izdelava; zrnavost lončarske gline: zelo fina (sljuda, kremen, železovi oksidi); obdelava površine: brisanje; trdota: trda; barva: temno siva; žganje: redukcijsko. Vel.: 2,9 × 4,7 cm; db.: 0,8 cm; teža: 14 g.

132 sek. 1, kv. 27–30, SE 1106, št. risbe D94
Odlomek ustja in ostenja posode. Prostoročna izdelava; zrnavost lončarske gline: fina (sljuda, kremen, keramika, železovi oksidi); obdelava površine: brisanje; trdota: trda; barva: svetlo rdečerjava; žganje: oksidacijsko. Vel.: 3,3 × 4,2 cm; db.: 0,8 cm; teža: 18 g.

133 sek. 1, kv. 27–30, SE 1106, št. risbe AŠ18
Odlomek ostenja posode. Prostoročna izdelava; zrnavost lončarske gline: drobna (sljuda, kremen, železovi oksidi); obdelava površine: brisanje; trdota: trda; barva: rdečerjava, znotraj rjava; žganje: nepopolno oksidacijsko; okras: na ostenju odtisi prstov v dveh vodoravnih nizih. Vel.: 11,4 × 7 cm; db.: 0,9–1,1 cm; teža: 109 g. (vsi odlomki 504 g.).

134 sek. 1, kv. 27–30, SE 1106, št. risbe D191
Odlomek ostenja posode. Prostoročna izdelava; zrnavost lončarske gline: drobna (sljuda, keramika, železovi oksidi); obdelava površine: brisanje; trdota: trda; barva: temno rdečerjava, znotraj rjava; žganje: nepopolno oksidacijsko; okras: na ostenju odtisi nohta v vodoravnem nizu. Vel.: 3,2 × 3,3 cm; db.: 0,7 cm; teža: 6 g.

135 sek. 1, kv. 27–30, SE 1106, št. risbe D237
Odlomek ostenja posode. Prostoročna izdelava; zrnavost lončarske gline: drobna (sljuda, kremen, keramika, železovi oksidi); obdelava površine: brisanje; trdota: trda; barva: rumenordeča, siva; žganje: nepopolno oksidacijsko; okras: na ostenju razčlenjeno vodoravno plastično rebro. Vel.: 5,8 × 9,7 cm; db.: 1 cm; teža: 70 g.

136 sek. 1, kv. 27–30, SE 1106, št. risbe D77
Odlomek ostenja posode. Prostoročna izdelava; zrnavost lončarske gline: fina (sljuda, kremen, keramika, železovi oksidi); obdelava površine: brisanje; trdota: trda; barva: rdečerjava; žganje: oksidacijsko; okras: na ostenju polkrožno razčlenjeno plastično rebro. Vel.: 5,2 × 6,3 cm; db.: 0,8 cm; teža: 26 g.

137 sek. 1, kv. 27–30, SE 1106, št. risbe D69
Odlomek ostenja posode. Prostoročna izdelava; zrnavost lončarske gline: drobna (sljuda, kremen, keramika, apnenec, železovi oksidi); obdelava površine: brisanje; trdota: trda; barva: rdečerjava in rjava; žganje: nepopolno oksidacijsko; okras: na ostenju razčlenjeno vodoravno plastično rebro. Vel.: 5,7 × 5,5 cm; db.: 1 cm; teža: 52 g.

138 sek. 1, kv. 27–30, SE 1106, št. risbe D78
Odlomek ostenja posode. Prostoročna izdelava; zrnavost lončarske gline: fina (sljuda, kremen, keramika, železovi oksidi); obdelava površine: brisanje; trdota: trda; barva: rdečerjava, znotraj temno rjava; žganje: nepopolno oksidacijsko; okras: na ostenju razčlenjeno vodoravno plastično rebro. Vel.: 11 × 13 cm; db.: 1,7 cm; teža: 235 g.

139 sek. 1, kv. 27–30, SE 1106, št. risbe D73
Odlomek ostenja posode. Prostoročna izdelava; zrnavost lončarske gline: fina (sljuda, kremen, keramika, železovi oksidi); obdelava površine: brisanje; trdota: trda; barva: sivorjava, znotraj rdečerjava; žganje: nepopolno oksidacijsko; okras: na ostenju razčlenjeno vodoravno plastično rebro. Vel.: 11,2 × 14,1 cm; db.: 0,8 cm; teža: 165 g.

140 sek. 1, kv. 27–30, SE 1106, št. risbe D71
Odlomek ostenja posode. Prostoročna izdelava; zrnavost lončarske gline: fina (sljuda, kremen, keramika, železovi oksidi); obdelava površine: brisanje; trdota: trda; barva: temno siva; žganje: redukcijsko; okras: na ostenju razčlenjeno vodoravno plastično rebro. Vel.: 6,1 × 5,5 cm; db.: 1,2 cm; teža: 62 g.

141 sek. 1, kv. 27–30, SE 1106, št. risbe D75
Odlomek ostenja posode. Prostoročna izdelava; zrnavost lončarske gline: drobna (sljuda, kremen, keramika, železovi oksidi); obdelava površine: brisanje; trdota: trda; barva: svetlo rdečerjava, siva; žganje: nepopolno oksidacijsko; okras: na ostenju razčlenjeno vodoravno plastično rebro. Vel.: 6,7 × 5,2 cm; db.: 1,35 cm; teža: 73 g.

142 sek. 1, kv. 27–30, SE 1106, št. risbe D80
Odlomek ostenja posode. Prostoročna izdelava; zrnavost lončarske gline: fina (sljuda, kremen, keramika, železovi oksidi); obdelava površine: brisanje; trdota: trda; barva: rumenorjava, sive lise; žganje: nepopolno oksidacijsko; okras: na ostenju razčlenjeno vodoravno plastično rebro. Vel.: 5,4 × 7,2 cm; db.: 1,1 cm; teža: 60 g.

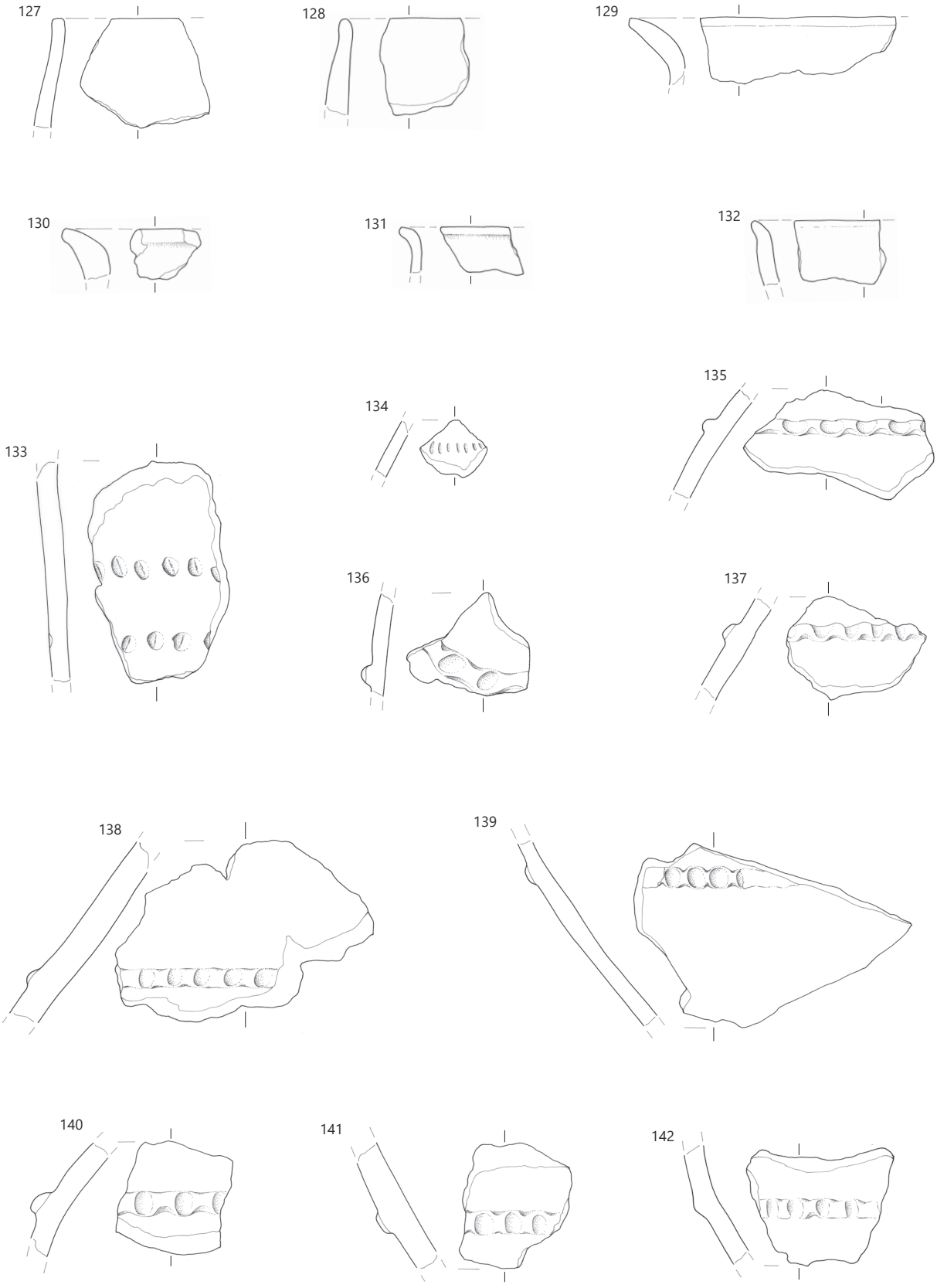

SE 1106, merilo 1 : 3.

143 sek. 1, kv. 27–30, SE 1106, št. risbe D235
Odlomek ostenja posode. Prostoročna izdelava; zrnavost lončarske gline: fina (sljuda, keramika, železovi oksidi); obdelava površine: brisanje; trdota: mehka; barva: oranžnorjava; žganje: nepopolno oksidacijsko; okras: na ostenju razčlenjeno vodoravno plastično rebro. Vel.: 4,2 × 5 cm; db.: 1,1 cm; teža: 32 g.

144 sek. 1, kv. 27–30, SE 1106, št. risbe D236
Odlomek ostenja posode. Prostoročna izdelava; zrnavost lončarske gline: fina (sljuda, keramika, železovi oksidi); obdelava površine: brisanje; trdota: mehka; barva: oranžnorjava, znotraj siva; žganje: nepopolno oksidacijsko; okras: na ostenju razčlenjeno vodoravno plastično rebro. Vel.: 3,5 × 4,6 cm; db.: 0,9 cm; teža: 20 g.

145 sek. 1, kv. 31, SE 1106, št. risbe D252
Odlomek ostenja posode. Prostoročna izdelava; zrnavost lončarske gline: fina (sljuda, kremen, železovi oksidi); obdelava površine: brisanje; trdota: trda; barva: temno siva, znotraj svetlo rjava; žganje: oksidacijsko/redukcijsko; okras: na prehodu iz vratu v rame dva vodoravna vreza. Vel.: 3,3 × 6,2 cm; db.: 0,8 cm; teža: 15 g.

146 sek. 1, kv. 27–30, SE 1106, št. risbe D190
Odlomek ostenja posode. Prostoročna izdelava; zrnavost lončarske gline: fina (sljuda, kremen, železovi oksidi); obdelava površine: brisanje; trdota: trda; barva: temno sivorjava in rdečerjava; žganje: nepopolno oksidacijsko; okras: na prehodu iz vratu v rame dva vodoravna vreza. Vel.: 3,3 × 3,5 cm; db.: 0,6 cm; teža: 9 g.

147 sek. 1, kv. 27–30, SE 1106, št. risbe D188
Odlomek ostenja posode. Prostoročna izdelava; zrnavost lončarske gline: zelo fina (sljuda, kremen, železovi oksidi); obdelava površine: brisanje; trdota: trda; barva: rjava, siva; žganje: nepopolno oksidacijsko; okras: na ramenu vzporedni navpični žlebovi. Vel.: 3,5 × 3,1 cm; db.: 0,65 cm; teža: 9 g.

148 sek. 1, kv. 27–30, SE 1106, št. risbe D189
Odlomek ostenja posode. Prostoročna izdelava; zrnavost lončarske gline: zelo fina (sljuda, železovi oksidi); obdelava površine: brisanje; trdota: trda; barva: temno siva; žganje: redukcijsko; okras: na ramenu vzporedni navpični žlebovi. Vel.: 4,7 × 4,5 cm; db.: 0,6 cm; teža: 16 g.

149 sek. 1, kv. 27–30, SE 1106, št. risbe D239
Odlomek ostenja posode. Prostoročna izdelava; zrnavost lončarske gline: fina (sljuda, kremen, keramika, železovi oksidi); obdelava površine: brisanje; trdota: trda; barva: svetlo rjava, znotraj siva; žganje: redukcijsko/oksidacijsko; okras: na prehodu iz vratu v rame vodoravni žleb, pod njim poševne kanelure. Vel.: 4,9 × 5,9 cm; db.: 0,7 cm; teža: 28 g.

150 sek. 1, kv. 27–30, SE 1106, št. risbe D193
Odlomek ostenja posode. Prostoročna izdelava; zrnavost lončarske gline: zelo fina (sljuda, železovi oksidi); obdelava površine: brisanje; trdota: trda; barva: temno siva, znotraj siva in svetlo rdečerjava; žganje: nepopolno oksidacijsko/redukcijsko. Vel.: 5,1 × 4,1 cm; db.: 0,6 cm; teža: 16 g.

151 sek. 1, kv. 27–30, SE 1106, št. risbe D195
Odlomek ostenja posode. Prostoročna izdelava; zrnavost lončarske gline: fina (sljuda, kremen, železovi oksidi); obdelava površine: brisanje; trdota: trda; barva: sivorjava in svetlordeča; žganje: nepopolno oksidacijsko. Vel.: 4,8 × 15,2 cm; db.: 0,9 cm; pr. 25,2 cm; teža: 79 g.

152 sek. 1, kv. 27–30, SE 1106, št. risbe D194
Odlomek ostenja posode. Prostoročna izdelava; zrnavost lončarske gline: zelo fina (sljuda, železovi oksidi); obdelava površine: brisanje; trdota: trda; barva: rjava; žganje: nepopolno oksidacijsko. Vel.: 4,1 × 2,2 cm; db.: 0,4 cm; teža: 4 g.

153 sek. 1, kv. 27–30, SE 1106, št. risbe D175
Odlomek držaja posode. Prostoročna izdelava; zrnavost lončarske gline: fina (sljuda, železovi oksidi); obdelava površine: brisanje; trdota: trda; barva: rumenorjava, sive lise; žganje: nepopolno oksidacijsko. Vel.: 3,2 × 4,4 cm; db.: 1,4 cm; teža: 25 g.

154 sek. 1, kv. 27–30, SE 1106, št. risbe D172
Odlomek ostenja posode z držajem. Prostoročna izdelava; zrnavost lončarske gline: drobna (sljuda, kremen, keramika, železovi oksidi); obdelava površine: brisanje; trdota: trda; barva: svetlo oranžnorjava; žganje: oksidacijsko; okras: v višini vodoravnega držaja razčlenjeno plastično rebro. Vel.: 4,3 × 5,1 cm; db.: 0,6 cm; teža: 24 g.

155 sek. 1, kv. 27–30, SE 1106, št. risbe D174
Odlomek ostenja posode z držajem. Prostoročna izdelava; zrnavost lončarske gline: drobna (sljuda, kremen, železovi oksidi); obdelava površine: brisanje; trdota: mehka; barva: oranžnosiva; žganje: nepopolno oksidacijsko. Vel.: 3,7 × 6,6 cm; db.: 0,9 cm; teža: 35 g.

156 sek. 1, kv. 27–30, SE 1106, št. risbe D170
Odlomek ostenja posode z držajem. Prostoročna izdelava; zrnavost lončarske gline: fina (sljuda, kremen, železovi oksidi); obdelava površine: brisanje; trdota: trda; barva: rjava, siva; žganje: nepopolno oksidacijsko. Vel.: 4,4 × 6,1 cm; db.: 0,7 cm; teža: 39 g.

157 sek. 1, kv. 27–30, SE 1106, št. risbe D173
Odlomek ostenja posode z držajem. Prostoročna izdelava; zrnavost lončarske gline: drobna (sljuda, kremen, keramika, železovi oksidi); obdelava površine: brisanje; trdota: trda; barva: svetlo rdečerjava; žganje: nepopolno oksidacijsko; okras: v višini vodoravnega držaja razčlenjeno plastično rebro. Vel.: 6,4 × 6,2 cm; db.: 0,8 cm; teža: 53 g.

158 sek. 1, kv. 27–30, SE 1106, št. risbe D169
Odlomek ostenja posode z držajem. Prostoročna izdelava; zrnavost lončarske gline: drobna (sljuda, kremen, keramika, železovi oksidi); obdelava površine: brisanje; trdota: trda; barva: temno siva, znotraj svetlo rjava; žganje: oksidacijsko/redukcijsko; okras: snopi navpičnih vrezov in en poševni vrez nad držajem in odtis prsta ob njem. Vel.: 7,1 × 8 cm; db.: 1,2 cm; teža: 79 g.

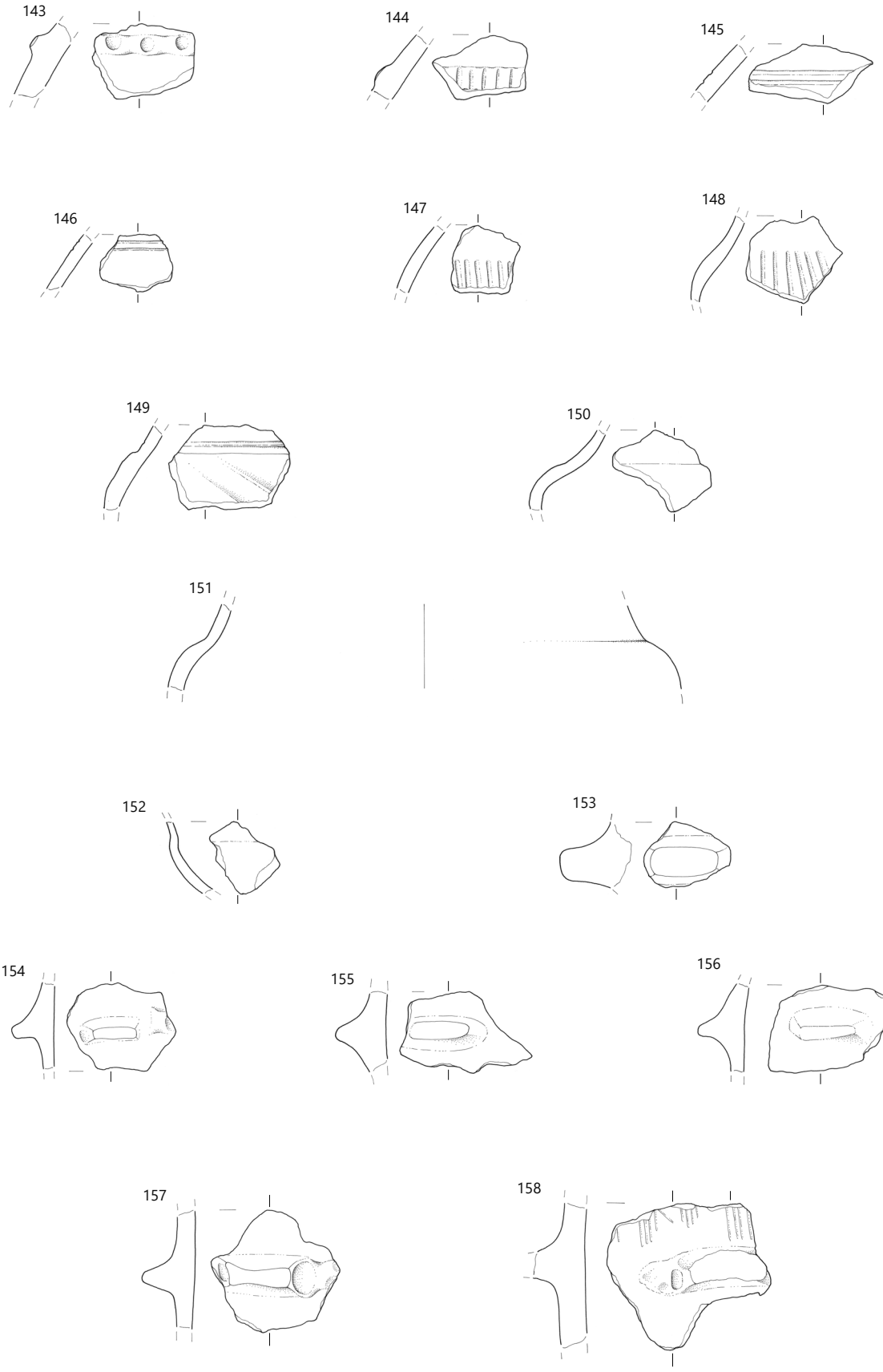

SE 1106, merilo 1 : 3.

159 sek. 1, kv. 27–30, SE 1106, št. risbe D171
Odlomek ostenja posode z držajem. Prostoročna izdelava; zrnavost lončarske gline: drobna (sljuda, kremen, keramika, železovi oksidi); obdelava površine: brisanje; trdota: trda; barva: rdečerjava, siva; žganje: nepopolno oksidacijsko. Vel.: 12,2 × 15,9 cm; db.: 1,1 cm; teža: 236 g.

160 sek. 1, kv. 27–30, SE 1106, št. risbe AŠ17
Odlomek ostenja posode z dvojno predrtim držajem. Prostoročna izdelava; zrnavost lončarske gline: fina (sljuda, keramika, železovi oksidi); obdelava površine: brisanje; trdota: trda; barva: sivorjava, znotraj temno siva; žganje: redukcijsko/oksidacijsko. Vel.: 5,2 × 5,1 cm; db.: 0,9 cm; teža: 34 g.

161 sek. 1, kv. 27–30, SE 1106, št. risbe D242
Odlomek ostenja posode z bradavico. Prostoročna izdelava; zrnavost lončarske gline: drobna (sljuda, kremen, keramika, železovi oksidi); obdelava površine: brisanje; trdota: mehka; barva: rumenordeča; žganje: nepopolno oksidacijsko; okras: na ostenju bradavica. Vel.: 8 × 3,3 cm; db.: 0,7–1 cm; teža: 28 g.

162 sek. 1, kv. 27–30, SE 1106, št. risbe D176
Odlomek ostenja posode z enojno predrtim držajem. Prostoročna izdelava; zrnavost lončarske gline: fina (sljuda, železovi oksidi); obdelava površine: brisanje; trdota: trda; barva: temno rjava; žganje: nepopolno oksidacijsko. Vel.: 3 × 4,2 cm; db.: 0,7 cm; teža: 10 g.

163 sek. 1, kv. 27–30, SE 1106, št. risbe D166
Odlomek ostenja posode z držajem. Prostoročna izdelava; zrnavost lončarske gline: drobna (sljuda, kremen, keramika, železovi oksidi); obdelava površine: brisanje; trdota: trda; barva: rjava; žganje: nepopolno oksidacijsko. Vel.: 8,1 × 6,1 cm; db.: 1 cm; teža: 73 g.

164 sek. 1, kv. 27–30, SE 1106, št. risbe D144
Odlomek ostenja posode z delom ročaja. Prostoročna izdelava; zrnavost lončarske gline: zelo groba (sljuda, kremen, keramika, železovi oksidi); obdelava površine: brisanje; trdota: trda; barva: oranžnorjava; žganje: nepopolno oksidacijsko. Vel.: 9,9 × 6 cm; db.: 0,8 cm; teža: 86 g.

165 sek. 1, kv. 27–30, SE 1106, št. risbe D54
Odlomek ostenja posode z ročajem. Prostoročna izdelava; zrnavost lončarske gline: groba (sljuda, kremen, keramika, železovi oksidi); obdelava površine: brisanje; trdota: trda; barva: rdečerjava, siva, znotraj temno siva; žganje: nepopolno oksidacijsko. Vel.: 7,4 × 3,7 cm; db.: 1 cm; teža: 59 g.

166 sek. 1, kv. 27–30, SE 1106, št. risbe D147
Odlomek ostenja posode z delom ročaja. Prostoročna izdelava; zrnavost lončarske gline: drobna (sljuda, kremen, keramika, železovi oksidi); obdelava površine: brisanje; trdota: trda; barva: temno siva, oranžne lise; žganje: nepopolno oksidacijsko. Vel.: 7,8 × 5,2 cm; db.: 0,6 cm; teža: 56 g.

167 sek. 1, kv. 27–30, SE 1106, št. risbe D145
Odlomek ostenja posode z delom ročaja. Prostoročna izdelava; zrnavost lončarske gline: drobna (sljuda, kremen, keramika, železovi oksidi); obdelava površine: brisanje; trdota: trda; barva: svetlo rumenorjava, siva; žganje: nepopolno oksidacijsko. Vel.: 5,4 × 4,7 cm; db.: 0,8 cm; teža: 28 g.

168 sek. 1, kv. 27–30, SE 1106, št. risbe D134
Odlomek ročaja posode. Prostoročna izdelava; zrnavost lončarske gline: fina (sljuda, kremen, železovi oksidi); obdelava površine: brisanje; trdota: trda; barva: svetlo rjava; žganje: nepopolno oksidacijsko; okras: navpične kanelure. Vel.: 5,8 × 4,1 cm; db.: 1,6 cm; teža: 45 g.

169 sek. 1, kv. 27–30, SE 1106, št. risbe D164
Odlomek ročaja posode. Prostoročna izdelava; zrnavost lončarske gline: drobna (sljuda, kremen, keramika, železovi oksidi); obdelava površine: brisanje; trdota: trda; barva: rjava; žganje: oksidacijsko; okras: navpične kanelure. Vel.: 4,6 × 5 cm; db.: 1,6 cm; teža: 34 g.

170 sek. 1, kv. 27–30, SE 1106, št. risbe D55

Odlomek ostenja posode z ročajem. Prostoročna izdelava; zrnavost lončarske gline: fina (sljuda, kremen, keramika, železovi oksidi); obdelava površine: brisanje; trdota: trda; barva: temno siva in svetlo siva; žganje: nepopolno oksidacijsko. Vel.: 6 × 5,3 cm; db.: 0,7 cm; teža: 44 g.

171 sek. 1, kv. 27–30, SE 1106, št. risbe D135
Odlomek kolenčastega ročaja posode. Prostoročna izdelava; zrnavost lončarske gline: fina (sljuda, kremen, železovi oksidi); obdelava površine: brisanje; trdota: trda; barva: rjava; žganje: nepopolno oksidacijsko. Vel.: 4,6 × 4,4 cm; db.: 1,1 cm; teža: 27 g.

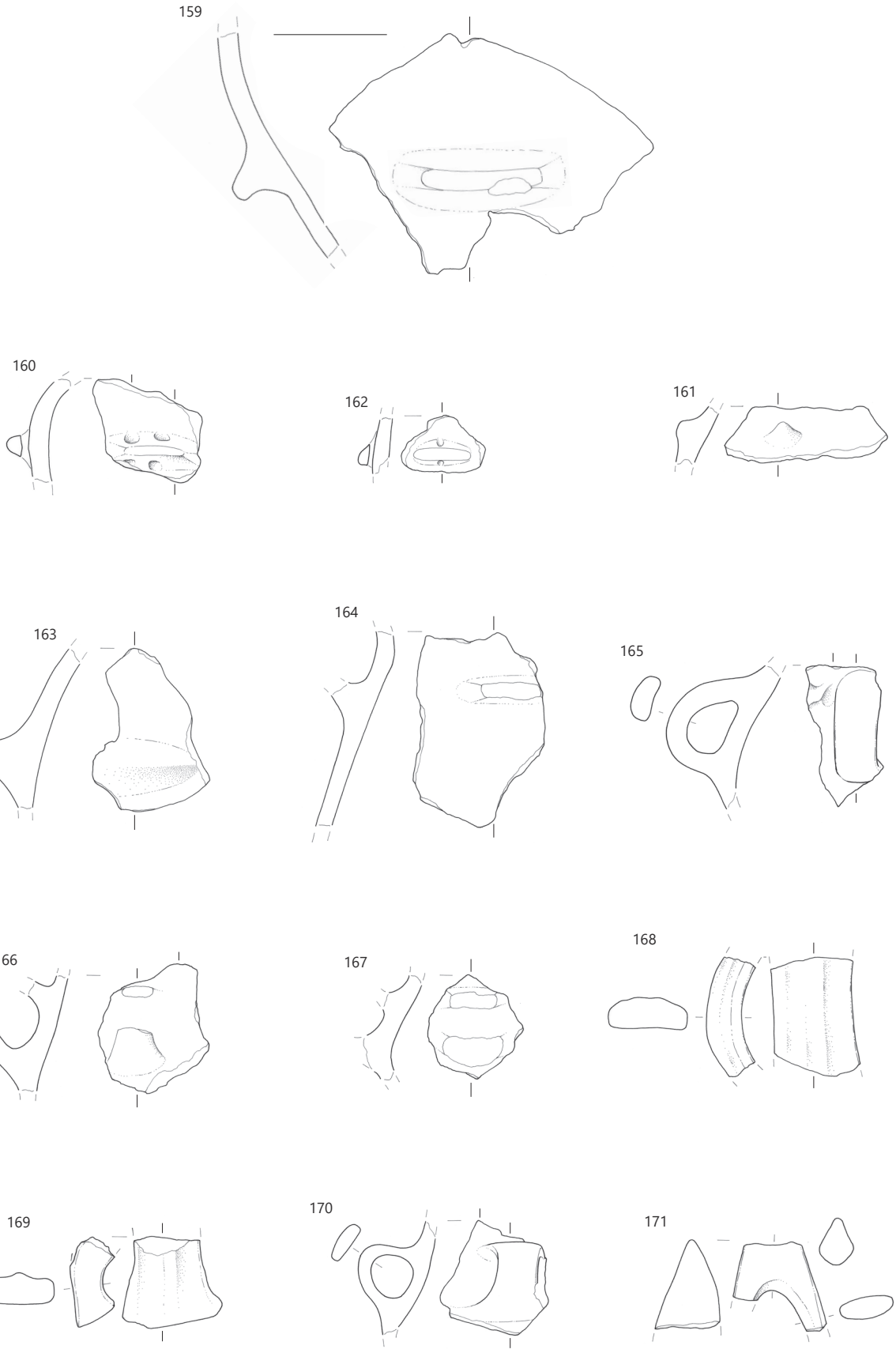

SE 1106, merilo 1 : 3.

172 sek. 1, kv. 27–30, SE 1106, št. risbe D146
Odlomek ustja in ostenja vrča ali skodele z ročajem. Prostoročna izdelava; zrnavost lončarske gline: zelo fina (sljuda, železovi oksidi); obdelava površine: brisanje; trdota: trda; barva: sivorjava; žganje: nepopolno oksidacijsko. Vel.: 7,6 × 9,2 cm; db.: 0,9 cm; teža: 82 g.

173 sek. 1, kv. 27–30, SE 1106, št. risbe D143
Odlomek ostenja skodelice z ročajem. Prostoročna izdelava; zrnavost lončarske gline: fina (sljuda, kremen, železovi oksidi); obdelava površine: brisanje; trdota: trda; barva: svetlo rjava; žganje: nepopolno oksidacijsko. Vel.: 3,7 × 4,9 cm; db.: 0,5 cm; teža: 18 g.

174 sek. 1, kv. 27–30, SE 1106, št. risbe D149
Odlomek ostenja skodelice z ročajem. Prostoročna izdelava; zrnavost lončarske gline: zelo fina (sljuda, železovi oksidi); obdelava površine: brisanje; trdota: trda; barva: sivorjava; žganje: nepopolno oksidacijsko. Vel.: 2,5 × 5,8 cm; db.: 0,5 cm; teža: 14 g.

175 sek. 1, kv. 27–30, SE 1106, št. risbe AŠ22
Odlomek vbočenega dna in ostenja posode. Prostoročna izdelava; zrnavost lončarske gline: drobna (sljuda, kremen, železovi oksidi); obdelava površine: brisanje; trdota: trda; barva: temno siva, znotraj rumenorjava; žganje: oksidacijsko/redukcijsko. Ohr. v.: 2,7 cm; db.: 0,8 cm; pr. d.: 8,3 cm; teža: 203 g.

176 sek. 1, kv. 27–30, SE 1106, št. risbe AŠ29
Odlomek ustja in ostenja vrča s presegajočim ročajem. Prostoročna izdelava; zrnavost lončarske gline: zelo fina (sljuda, železovi oksidi); obdelava površine: brisanje; trdota: trda; barva: temno siva; žganje: redukcijsko. Ohr. v.: 8,5 cm; db.: 0,7 cm; pr. u.: 17,4 cm; teža: 142 g.

177 sek. 1, kv. 27–30, SE 1106, št. risbe D49
Odlomek vbočenega dna in ostenja posode. Prostoročna izdelava; zrnavost lončarske gline: groba (sljuda, kremen, keramika, železovi oksidi); obdelava površine: brisanje; trdota: trda; barva: sivorjava; žganje: nepopolno oksidacijsko. Ohr. v.: 2,6 cm; db.: 0,8 cm; pr. d.: 9,5 cm; teža: 128 g.

178 sek. 1, kv. 27–30, SE 1106, št. risbe D83
Odlomek dna in ostenja posode. Prostoročna izdelava; zrnavost lončarske gline: drobna (sljuda, kremen, keramika, železovi oksidi); obdelava površine: brisanje; trdota: trda; barva: rdečerjava, znotraj temno sivorjava; žganje: redukcijsko/oksidacijsko. Vel.: 8,8 × 9,3 cm; db.: 1,2 cm; teža: 158 g.

179 sek. 1, kv. 27–30, SE 1106, št. risbe D48
Odlomek dna in ostenja posode. Prostoročna izdelava; zrnavost lončarske gline: fina (sljuda, keramika, železovi oksidi); obdelava površine: brisanje; trdota: trda; barva: svetlo rumenordečerjava, znotraj temno siva; žganje: nepopolno oksidacijsko. Ohr. v.: 1,55 cm; db.: 0,5 cm; pr. d.: 2,85 cm; teža: 14 g.

180 sek. 1, kv. 27–30, SE 1106, št. risbe D51
Odlomek vbočenega dna in ostenja posode. Prostoročna izdelava; zrnavost lončarske gline: zelo fina (sljuda, kremen, železovi oksidi); obdelava površine: brisanje; trdota: trda; barva: temno siva; žganje: redukcijsko. Ohr. v.: 2,6 cm; db.: 0,5 cm; pr. d.: 6,2 cm; teža: 90 g.

181 sek. 1, kv. 27–30, SE 1106, št. risbe D53
Odlomek vbočenega dna in ostenja posode. Prostoročna izdelava; zrnavost lončarske gline: fina (sljuda, kremen, keramika, železovi oksidi); obdelava površine: brisanje; trdota: trda; barva: temno siva in sivorjava; žganje: nepopolno oksidacijsko. Ohr. v.: 1,2 cm; db.: 0,6 cm; pr. d.: 4,6 cm; teža: 50 g.

182 sek. 1, kv. 27–30, SE 1106, št. risbe D50
Odlomek vbočenega dna posode. Prostoročna izdelava; zrnavost lončarske gline: fina (sljuda, kremen, železovi oksidi); obdelava površine: brisanje; trdota: trda; barva: temno sivorjava, znotraj svetlo rjava; žganje: oksidacijsko/redukcijsko. Ohr. v.: 4,7 cm; db.: 0,9 cm; pr. d.: 9,2 cm; teža: 120 g.

183 sek. 1, kv. 27–30, SE 1106, št. risbe D219
Odlomek dna in ostenja posode. Prostoročna izdelava; zrnavost lončarske gline: fina (sljuda, kremen, železovi oksidi); obdelava površine: brisanje; trdota: trda; barva: rumenorjava, siva; žganje: nepopolno oksidacijsko. Vel.: 5,2 × 4,8 cm; db.: 0,8 cm; teža: 26 g.

184 sek. 1, kv. 27–30, SE 1106, št. risbe D221
Odlomek dna posode. Prostoročna izdelava; zrnavost lončarske gline: fina (sljuda, kremen, železovi oksidi); obdelava površine: brisanje; trdota: trda; barva: rjava, siva; žganje: nepopolno oksidacijsko. Vel.: 4,7 × 5,6 cm; ohr. v.: 0,6 cm; db.: 0,6 cm; teža: 28 g.

185 sek. 1, kv. 27–30, SE 1106, št. risbe D229
Odlomek dna in ostenja posode. Prostoročna izdelava; zrnavost lončarske gline: drobna (sljuda, kremen, keramika, železovi oksidi); obdelava površine: brisanje; trdota: trda; barva: svetlo rdečerjava; žganje: nepopolno oksidacijsko. Ohr. v.: 3,1 cm; db.: 1 cm; pr. d.: 9,2 cm; teža: 29 g.

186 sek. 1, kv. 27–30, SE 1106, št. risbe AŠ11
Odlomek dna in ostenja sklede. Prostoročna izdelava; zrnavost lončarske gline: zelo fina (sljuda, kremen, železovi oksidi); obdelava površine: brisanje; trdota: trda; barva: rdečesiva in temno siva; žganje: nepopolno oksidacijsko; okras: vrezi na notranji strani površine dna in ostenja posode narejeni v poltrdo glino v obliki večkrake zvezde in veččrtnih trikotnikov s sledovi inkrustacije. Ohr. v.: 2,5 cm; db.: 0,6 cm; pr. d.: 5,3 cm; teža: 69 g.



187 sek. 1, kv. 27–30, SE 1106, št. risbe D241
Odlomek dna posode. Prostoročna izdelava; zrnavost lončarske gline: fina (sljuda, kremen, železovi oksidi); obdelava površine: brisanje; trdota: trda; barva: temno siva; žganje: redukcijsko. Ohr. v.: 1,3 cm; db.: 0,6 cm; pr. d.: 9 cm; teža: 28 g.

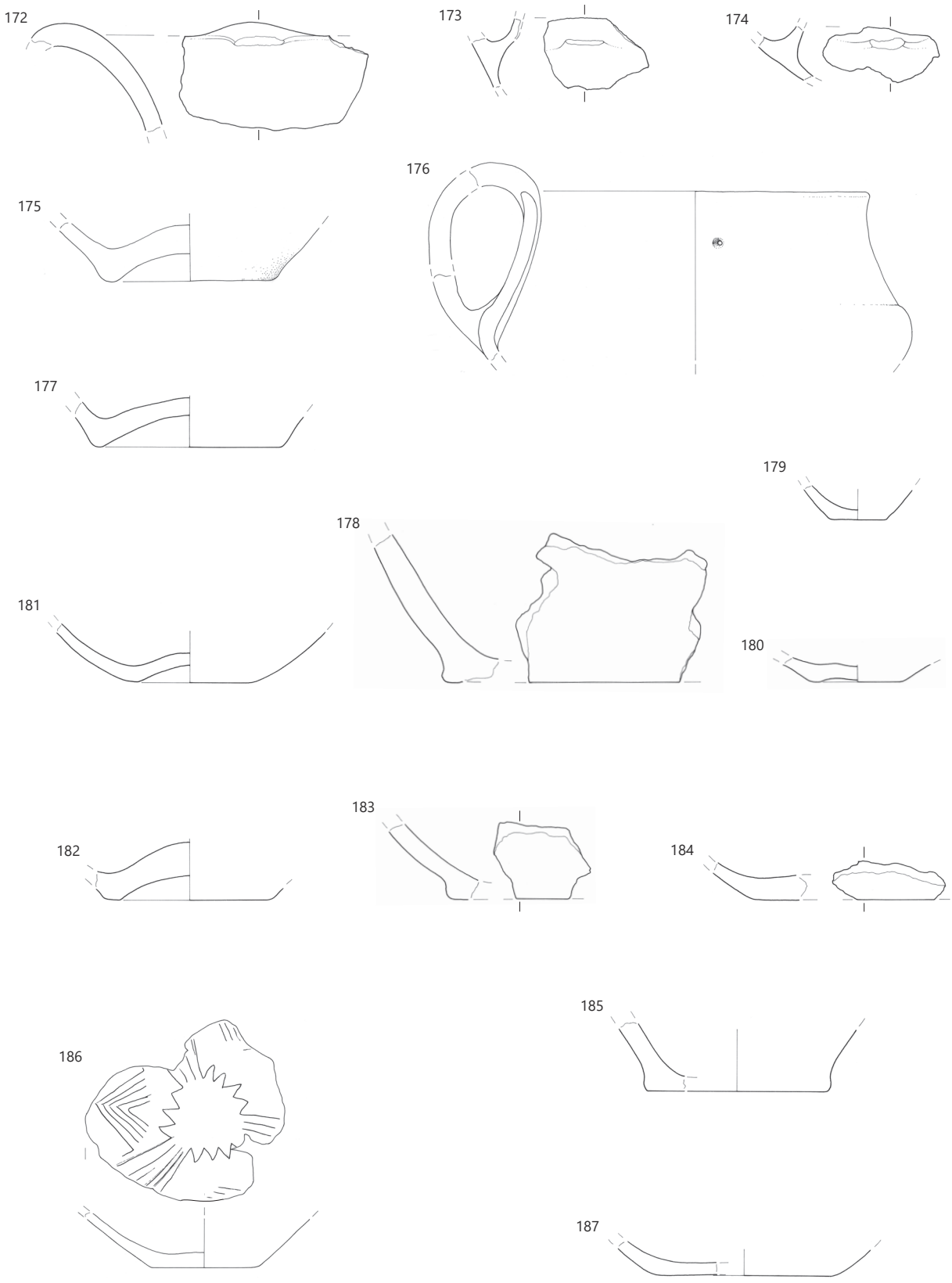

SE 1106, merilo 1 : 3.

188 sek. 1, kv. 27–30, SE 1106, št. risbe D213
Odlomek dna in ostenja posode. Prostoročna izdelava; zrnavost lončarske gline: fina (sljuda, keramika, železovi oksidi); obdelava površine: brisanje; trdota: mehka; barva: svetlo rumenorjava, siva; žganje: nepopolno oksidacijsko. Ohr. v.: 2,7 cm; db.: 0,8 cm; pr. d.: 8,6 cm; teža: 38 g.

189 sek. 1, kv. 27–30, SE 1106, št. risbe D218
Odlomek dna in ostenja posode. Prostoročna izdelava; zrnavost lončarske gline: drobna (sljuda, keramika, železovi oksidi); obdelava površine: brisanje; trdota: trda; barva: svetlo rdečerjava; žganje: nepopolno oksidacijsko. Ohr. v.: 4,8 cm; db.: 1 cm; pr. d.: 6,8 cm; teža: 39 g.

190 sek. 1, kv. 27–30, SE 1106, št. risbe D9
Odlomek dna in ostenja posode. Prostoročna izdelava; zrnavost lončarske gline: groba (sljuda, kremen, keramika, železovi oksidi); obdelava površine: brisanje; trdota: trda; barva: rdečerjava, znotraj temno siva; žganje: nepopolno oksidacijsko. Ohr. v.: 6,6 cm; db.: 0,6 cm; pr. d.: 10,6 cm; teža: 323 g.

191 sek. 1, kv. 27–30, SE 1106, št. risbe D47
Odlomek nizke noge (prstanastega dna) in ostenja posode. Prostoročna izdelava; zrnavost lončarske gline: drobna (sljuda, keramika, železovi oksidi); obdelava površine: brisanje; trdota: trda; barva: rdečerjava; žganje: nepopolno oksidacijsko. Ohr. v.: 4,7 cm; db.: 1 cm; pr. d.: 25,5 cm; teža: 131 g.

192 sek. 1, kv. 27–30, SE 1106, št. risbe D52
Odlomek dna in ostenja posode. Prostoročna izdelava; zrnavost lončarske gline: groba (sljuda, kremen, keramika, železovi oksidi); obdelava površine: brisanje; trdota: trda; barva: rdečerjava, siva; žganje: nepopolno oksidacijsko. Ohr. v.: 3 cm; db.: 1,1 cm; pr. d.: 14 cm; teža: 72 g.

193 sek. 1, kv. 27–30, SE 1106, št. risbe D230
Odlomek dna in ostenja posode. Prostoročna izdelava; zrnavost lončarske gline: zelo groba (sljuda, kremen, keramika, železovi oksidi); obdelava površine: brisanje; trdota: trda; barva: siva, znotraj oranžnorjava; žganje: nepopolno oksidacijsko. Ohr. v.: 3,3 cm; db.: 0,9 cm; pr. d.: 14 cm; teža: 63 g.

194 sek. 1, kv. 27–30, SE 1106, št. risbe D196=197
Odlomek pekve. Prostoročna izdelava; zrnavost lončarske gline: groba (sljuda, kremen, keramika, železovi oksidi); obdelava površine: brisanje; trdota: trda; barva: rdečerjava, znotraj sivorjava; žganje: nepopolno oksidacijsko. Ohr. v.: 7,2 cm; db.: 0,8 cm; pr. d.: 16,7 cm; teža: 399 g.

195 sek. 1, kv. 27–30, SE 1106, št. risbe AŠ15
Odlomek pekve. Prostoročna izdelava; zrnavost lončarske gline: groba (sljuda, kremen, keramika, apnenec, železovi oksidi); obdelava površine: glajenje; trdota: trda; barva: rdečerjava, znotraj sivorjave lise; žganje: nepopolno oksidacijsko; okras: na prehodu vrha v ostenje poševne kanelure v nizu. Ohr. v.: 2,7 cm; db.: 1 cm; pr. d.: 13,6 cm; teža: 275 g.

196 sek. 1, kv. 27–30, SE 1106, št. risbe D201
Odlomek pekve. Prostoročna izdelava; zrnavost lončarske gline: fina (sljuda, keramika, železovi oksidi); obdelava površine: brisanje; trdota: trda; barva: rumenorjava, znotraj temno siva; žganje: redukcijsko/oksidacijsko; okras: na prehodu vrha v ostenje odtisi prsta v nizu. Ohr. v.: 1,85 cm; db.: 0,8 cm; pr. d.: 12,9 cm; teža: 85 g.

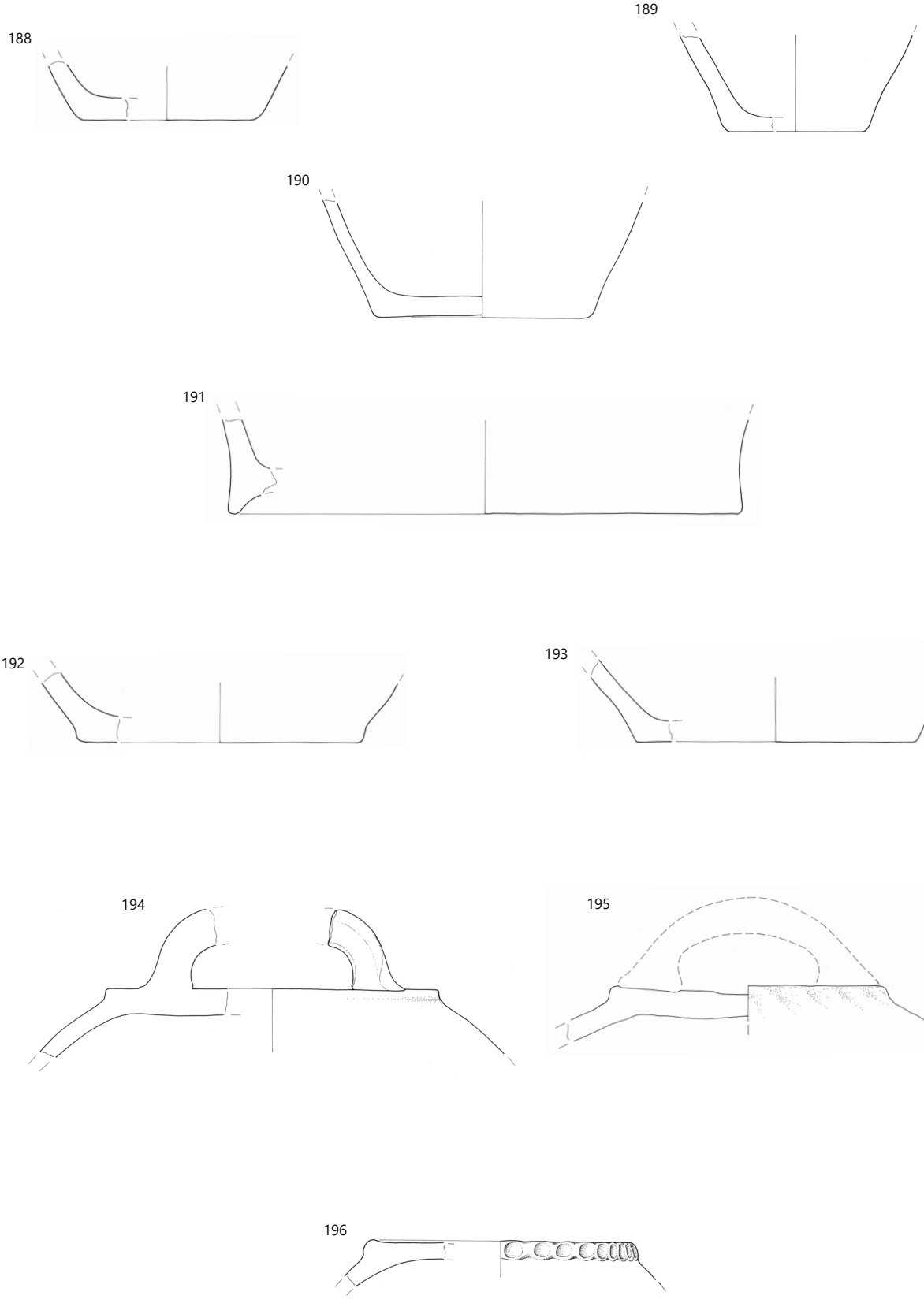

SE 1106, merilo 1 : 3.

197 sek. 1, kv. 27–30, SE 1106, št. risbe D138
Odlomek ročaja pekve. Prostoročna izdelava; zrnavost lončarske gline: drobna (sljuda, kremen, keramika, železovi oksidi); obdelava površine: brisanje; trdota: trda; barva: sivorjava; žganje: nepopolno oksidacijsko. Vel.: 9,2 × 4,7 cm; db.: 2,3 cm; teža: 88 g.

198 sek. 1, kv. 27–30, SE 1106, št. risbe D130
Odlomek ročaja pekve. Prostoročna izdelava; zrnavost lončarske gline: fina (sljuda, kremen, železovi oksidi); obdelava površine: brisanje; trdota: trda; barva: rdečerjava; žganje: nepopolno oksidacijsko. Vel.: 9,5 × 3,7 cm; db.: 1,5 cm; teža: 107 g.

199 sek. 1, kv. 27–30, SE 1106, št. risbe D204
Odlomek vrha in ostenja pekve. Prostoročna izdelava; zrnavost lončarske gline: fina (sljuda, keramika, železovi oksidi); obdelava površine: brisanje; trdota: trda; barva: rdečerjava; žganje: oksidacijsko; okras: na prehodu iz vrha v ostenje odtisi prsta v nizu. Ohr. v.: 1,6 cm; db.: 0,6 cm; pr. 13,6 cm; teža: 29 g.

200 sek. 1, kv. 27–30, SE 1106, št. risbe D203
Odlomek vrha in ostenja pekve. Prostoročna izdelava; zrnavost lončarske gline: fina (sljuda, keramika, železovi oksidi); obdelava površine: brisanje; trdota: trda; barva: rdečerjava, siva; žganje: nepopolno oksidacijsko; okras: na prehodu iz vrha v ostenje odtisi prsta v nizu. Ohr. v.: 1,75 cm; db.: 0,7 cm; pr. 9,6 cm; teža: 87 g.

201 sek. 1, kv. 27–30, SE 1106, št. risbe AŠ25
Odlomek piramidalne keramične uteži. Prostoročna izdelava; zrnavost lončarske gline: zelo fina (sljuda, železovi oksidi); obdelava površine: brisanje; trdota: mehka; barva: svetlo siva in svetlo rdeča; prežgana. Vel.: 5,7 × 2,9 cm; teža: 26 g.

202 sek. 1, kv. 27–30, SE 1106, št. risbe D129
Odlomek ročaja pekve. Prostoročna izdelava; zrnavost lončarske gline: fina (sljuda, kremen, železovi oksidi); obdelava površine: brisanje; trdota: trda; barva: rdečerjava, siva; žganje: nepopolno oksidacijsko; okras: dve široki in plitvi kaneluri. Vel.: 11,5 × 3,4 cm; db.: 1,7 cm; teža: 90 g.

203 sek. 1, kv. 27–30, SE 1106, št. risbe D206
Odlomek vrha in ostenja pekve. Prostoročna izdelava; zrnavost lončarske gline: fina (sljuda, keramika, železovi oksidi); obdelava površine: brisanje; trdota: trda; barva: rdečerjava; žganje: oksidacijsko; okras: na prehodu iz vrha v ostenje odtisi prsta v nizu. Ohr. v.: 2,9 cm; db.: 0,8 cm; pr. 11,7 cm; teža: 21 g.

204 sek. 1, kv. 27–30, SE 1106, št. risbe AŠ5

Piramidalna keramična utež. Prostoročna izdelava; zrnavost lončarske gline: drobna (sljuda, železovi oksidi); obdelava površine: brisanje; trdota: trda; barva: sivooranžna, siva; prežgana. V.: 5,3 cm; š.: 4,2 cm; teža: 68 g.

205 sek. 1, kv. 27–30, SE 1106, št. risbe AŠ28
Odlomek izvlečenega držaja. Prostoročna izdelava; zrnavost lončarske gline: drobna (sljuda, kremen, keramika, apnenec, železovi oksidi); obdelava površine: brisanje; trdota: trda; barva: svetlo rjava; žganje: nepopolno oksidacijsko. Vel.: 9,8 × 9,4 cm; teža: 126 g.

206 sek. 1, kv. 27–30, SE 1106, št. risbe D142
Odlomek svitka. Prostoročna izdelava; zrnavost lončarske gline: fina (sljuda, kremen, železovi oksidi); obdelava površine: brisanje; trdota: trda; barva: sivooranžna; žganje: nepopolno oksidacijsko. V.: 3,3 cm; db.: 3,1 cm; pr. 9 cm; teža: 38 g.

207 sek. 1, kv. 27–30, SE 1106, št. risbe D131
Odlomek svitka. Prostoročna izdelava; zrnavost lončarske gline: fina (sljuda, kremen, železovi oksidi); obdelava površine: brisanje; trdota: trda; barva: sivooranžna; žganje: nepopolno oksidacijsko. V.: 4 cm; db.: 2,8 cm; pr. 9,8 cm; teža: 105 g.

208 sek. 1, kv. 27–30, SE 1106, št. risbe D249

Glajeno orodje iz dacita. Vel.: 12,8 × 2,1 cm; db.: 2,1 cm; teža: 264 g.

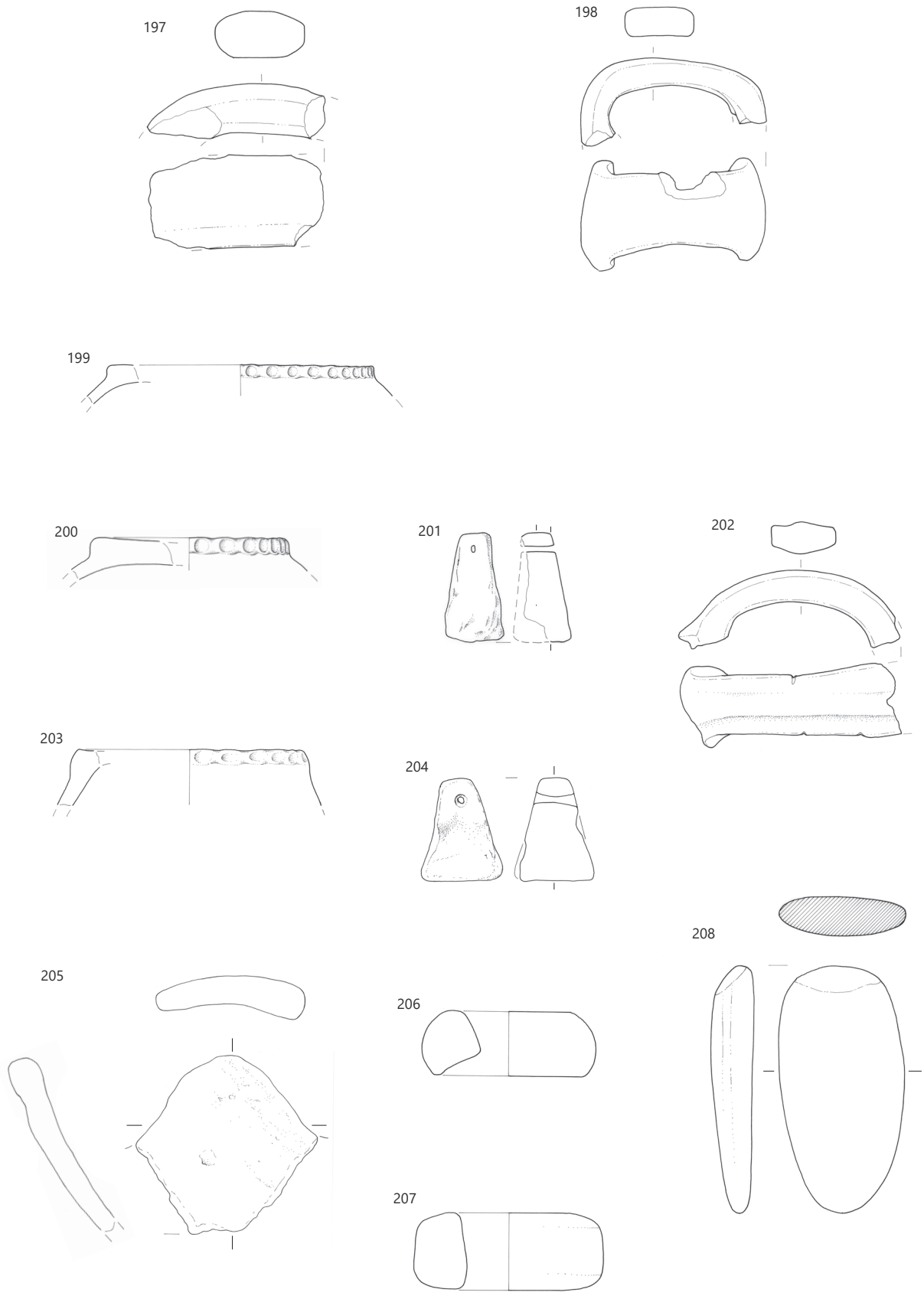

SE 1106, merilo 1 : 3.

Jama ob stavbi št. 1 (SE 1144)

209 sek. 1, kv. 31, SE 1144, št. risbe D316
Odlomek ostenja posode. Prostoročna izdelava; zrnavost lončarske gline: drobna (sljuda, keramika, železovi oksidi); obdelava površine: brisanje; trdota: trda; barva: svetlo rumenorjava, znotraj siva; žganje: nepopolno oksidacijsko; okras: na ostenju razčlenjeno vodoravno plastično rebro. Vel.: 6,1 × 4 cm; db.: 0,8 cm; teža: 22 g.

210 sek. 1, kv. 31, SE 1144, št. risbe D317
Odlomek dna in ostenja posode. Prostoročna izdelava; zrnavost lončarske gline: fina (sljuda, železovi oksidi); obdelava površine: brisanje; trdota: trda; barva: temno siva; žganje: redukcijsko. Ohr. v.: 4,1 cm; db.: 0,9 cm; pr. d.: 10,1 cm; teža: 40 g.

Jama ob stavbi št. 1 (SE 1146)

211 sek. 1, kv. 29, SE 1146, št. risbe D327
Odlomek ustja in ostenja sklede. Prostoročna izdelava; zrnavost lončarske gline: fina (sljuda, kremen, železovi oksidi); obdelava površine: brisanje; trdota: trda; barva: rjava; žganje: oksidacijsko. Vel.: 4,6 × 3,8 cm; db.: 0,6 cm; teža: 16 g.

212 sek. 1, kv. 26, 27, SE 1146, št. risbe D321
Odlomek ustja in ostenja posode. Prostoročna izdelava; zrnavost lončarske gline: fina (sljuda, keramika, železovi oksidi); obdelava površine: brisanje; trdota: trda; barva: rumenordeča; žganje: oksidacijsko. Vel.: 3,7 × 4,8 cm; db.: 1,3 cm; teža: 23 g.

213 sek. 1, kv. 29, SE 1146, št. risbe D328
Odlomek ustja in ostenja sklede. Prostoročna izdelava; zrnavost lončarske gline: fina (sljuda, kremen, železovi oksidi); obdelava površine: brisanje; trdota: trda; barva: rumenordeča, siva; žganje: nepopolno oksidacijsko. Vel.: 2,9 × 4,4 cm; db.: 0,45 cm; teža: 5 g.

214 sek. 1, kv. 29, SE 1146, št. risbe D326
Odlomek ustja in ostenja sklede. Prostoročna izdelava; zrnavost lončarske gline: fina (sljuda, kremen, železovi oksidi); obdelava površine: brisanje; trdota: trda; barva: rjava; žganje: nepopolno oksidacijsko; okras: poševne kanelure na ustju in ramenu. Vel.: 2,1 × 3,5 cm; db.: 0,9 cm; teža: 11 g.

215 sek. 1, kv. 26, 27, SE 1146, št. risbe D322
Odlomek ustja in ostenja sklede. Prostoročna izdelava; zrnavost lončarske gline: fina (sljuda, kremen, keramika, železovi oksidi); obdelava površine: brisanje; trdota: trda; barva: zelo temno siva; žganje: redukcijsko; okras: pod ustjem pasova vodoravnih vrezov in niz drobnih vtisnjenih jamic med njima. Vel.: 2,2 × 2 cm; db.: 0,6 cm; teža: 3 g.



216 sek. 1, kv. 26, 27, SE 1146, št. risbe D323
Odlomek ustja in ostenja sklede. Prostoročna izdelava; zrnavost lončarske gline: drobna (sljuda, kremen, keramika, železovi oksidi); obdelava površine: brisanje; trdota: trda; barva: rjava; žganje: oksidacijsko. Vel.: 3,6 × 3,7 cm; db.: 0,7 cm; teža: 12 g.

217 sek. 1, kv. 29, SE 1146, št. risbe D329
Odlomek ostenja posode z držajem. Prostoročna izdelava; zrnavost lončarske gline: fina (sljuda, kremen, železovi oksidi); obdelava površine: brisanje; trdota: trda; barva: temno siva; žganje: redukcijsko. Vel.: 4,1 × 3,5 cm; db.: 0,6 cm; teža: 13 g.

218 sek. 1, kv. 29, SE 1146, št. risbe D330
Odlomek ročaja pekve. Prostoročna izdelava; zrnavost lončarske gline: fina (sljuda, kremen, keramika, železovi oksidi); obdelava površine: brisanje; trdota: trda; barva: rdečerjava; žganje: oksidacijsko. Vel.: 8,14 × 3,8 cm; db.: 1,8 cm; teža: 72 g.

219 sek. 1, kv. 26, 27, SE 1146, št. risbe D324
Odlomek ostenja posode. Prostoročna izdelava; zrnavost lončarske gline: drobna (sljuda, kremen, keramika, železovi oksidi); obdelava površine: brisanje; trdota: trda; barva: rumenorjava, znotraj temno siva; žganje: nepopolno oksidacijsko; okras: na ostenju razčlenjeno vodoravno plastično rebro. Vel.: 7,3 × 4,4 cm; db.: 1 cm; teža: 41 g.

220 sek. 1, kv. 26, 27, SE 1146, št. risbe D318
Odlomek ostenja posode. Prostoročna izdelava; zrnavost lončarske gline: fina (sljuda, kremen, keramika, železovi oksidi); obdelava površine: brisanje; trdota: trda; barva: oranžnorjava, znotraj siva; žganje: nepopolno oksidacijsko; okras: na ostenju razčlenjeno vodoravno plastično rebro. Vel.: 4,9 × 4,4 cm; db.: 0,8 cm; teža: 21 g.

Jama ob stavbi št. 1 (SE 1147)

221 sek. 1, kv. 30, SE 1147, št. risbe D331
Odlomek ustja in ostenja sklede. Prostoročna izdelava; zrnavost lončarske gline: fina (sljuda, keramika, železovi oksidi); obdelava površine: brisanje; trdota: trda; barva: rjava, siva; žganje: nepopolno oksidacijsko; okras: pod ramenom aplicirana bradavica. Ohr. v.: 3,9 cm; db.: 0,8 cm; pr. u.: 22,8 cm; teža: 45 g.

222 sek. 1, kv. 30, SE 1147, št. risbe D333
Odlomek ostenja posode. Prostoročna izdelava; zrnavost lončarske gline: fina (sljuda, kremen, keramika, železovi oksidi); obdelava površine: brisanje; trdota: trda; barva: rjava, siva; žganje: nepopolno oksidacijsko; okras: na ostenju razčlenjeno vodoravno plastično rebro. Vel.: 5,8 × 8,3 cm; db.: 0,7 cm; teža: 41 g.

Jama ob stavbi št. 1 (SE 1148)

223 sek. 1, kv. 30, SE 1148, št. risbe D334
Odlomek ustja in ostenja lonca. Prostoročna izdelava; zrnavost lončarske gline: drobna (sljuda, keramika, železovi oksidi); obdelava površine: brisanje; trdota: mehka; barva: rumenordeča; žganje: nepopolno oksidacijsko. Ohr. v.: 5,7 cm; db.: 0,6 cm; pr. u.: 27,8 cm; teža: 58 g.

224 sek. 1, kv. 30, SE 1148, št. risbe D335
Odlomek ročaja posode. Prostoročna izdelava; zrnavost lončarske gline: fina (sljuda, kremen, železovi oksidi); obdelava površine: brisanje; trdota: trda; barva: rjava, siva; žganje: nepopolno oksidacijsko. Vel.: 4,3 × 1,7 cm; db.: 0,7 cm; teža: 7 g.

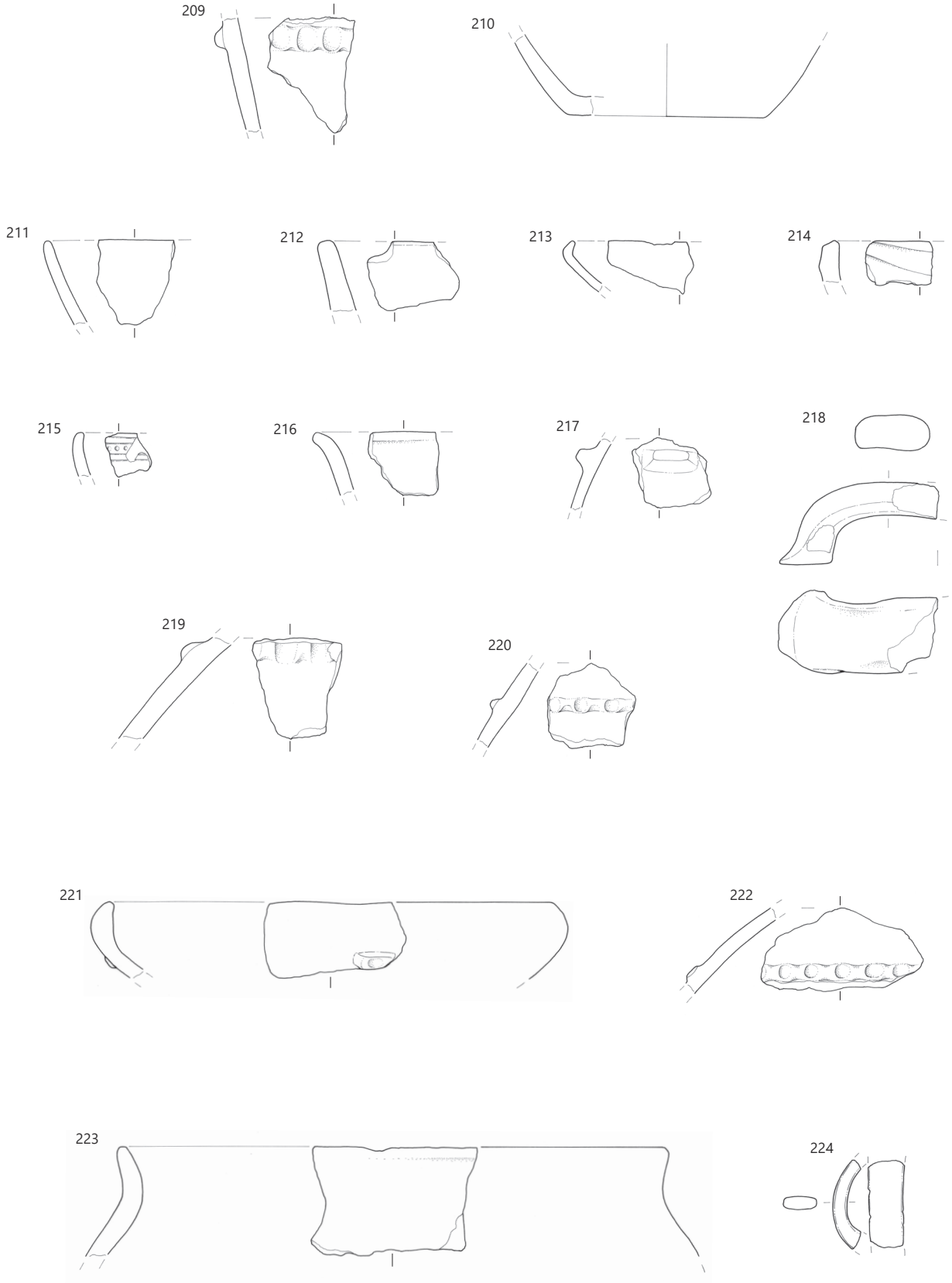

209–210 SE 1144, **211–220** SE 1146, **221–222** SE 1147, **223–224** SE 1148; merilo 1 : 3.

Jama ob stavbi št. 1 (SE 1149)

225 sek. 1, kv. 28–31, SE 1149, št. risbe D340
Odlomek ustja in ostenja skodelice. Prostoročna izdelava; zrnavost lončarske gline: fina (sljuda, keramika, železovi oksidi); obdelava površine: brisanje; trdota: trda; barva: svetlo sivorjava; žganje: nepopolno oksidacijsko. Ohr. v.: 2,8 cm; db.: 0,4 cm; pr. u.: 8,9 cm; teža: 5 g.

226 sek. 1, kv. 28–31, SE 1149, št. risbe D341
Odlomek ustja in ostenja posode. Prostoročna izdelava; zrnavost lončarske gline: drobna (sljuda, kremen, keramika, železovi oksidi); obdelava površine: brisanje; trdota: trda; barva: rjava; žganje: nepopolno oksidacijsko. Vel.: 3,7 × 4,3 cm; db.: 1,2 cm; teža: 21 g.

227 sek. 1, kv. 28–31, SE 1149, št. risbe D342
Odlomek ostenja posode. Prostoročna izdelava; zrnavost lončarske gline: drobna (sljuda, kremen, keramika, železovi oksidi); obdelava površine: brisanje; trdota: trda; barva: rdečerjava; žganje: nepopolno oksidacijsko; okras: na ostenju razčlenjeno vodoravno plastično rebro. Vel.: 3,4 × 4,6 cm; db.: 0,85 cm; teža: 13 g.

Jami za soho (SE 1102)

228 sek. 2, kv. 5, SE 1102, št. risbe D435
Odlomek ustja in ostenja lonca. Prostoročna izdelava; zrnavost lončarske gline: fina (sljuda, keramika, železovi oksidi); obdelava površine: brisanje; trdota: trda; barva: temno siva, znotraj rdečerjava; žganje: oksidacijsko/redukcijsko. Vel.: 3,3 × 4,5 cm; db.: 0,7 cm; pr. u.: 7 cm; teža: 11 g.

Skupek keramike (SE 154)

229 sek. 2, kv. 54, SE 154, št. risbe D422
Odlomek ustja in ostenja lonca. Prostoročna izdelava; zrnavost lončarske gline: zelo fina (sljuda, železovi oksidi); obdelava površine: brisanje; trdota: trda; barva: rjava, znotraj temno siva; žganje: nepopolno oksidacijsko. Ohr. v.: 4,5 cm; db.: 0,6 cm; pr. u.: 17 cm; teža: 24 g.

230 sek. 2, kv. 54, SE 154, št. risbe D421
Odlomek ustja in ostenja posode. Prostoročna izdelava; zrnavost lončarske gline: drobna (sljuda, kremen, keramika, železovi oksidi); obdelava površine: brisanje; trdota: trda; barva: rjava; žganje: oksidacijsko. Vel.: 3,7 × 5 cm; db.: 0,7 cm; teža: 23 g.

231 sek. 2, kv. 54, SE 154, št. risbe D420
Odlomek ostenja posode. Prostoročna izdelava; zrnavost lončarske gline: fina (sljuda, keramika, železovi oksidi); obdelava površine: brisanje; trdota: trda; barva: temno rdečerjava, znotraj temno siva; žganje: nepopolno oksidacijsko; okras: na ostenju razčlenjeno vodoravno plastično rebro. Vel.: 5,4 × 4,4 cm; db.: 0,9 cm; teža: 33 g.

232 sek. 2, kv. 54, SE 154, št. risbe D417
Odlomek dna in ostenja posode. Prostoročna izdelava; zrnavost lončarske gline: fina (sljuda, kremen, keramika, železovi oksidi); obdelava površine: brisanje; trdota: trda; barva: svetlo oranžnorjava; žganje: oksidacijsko. Ohr. v.: 3,1 cm; db.: 0,95 cm; pr. d.: 14,4 cm; teža: 93 g.

233 sek. 2, kv. 54, SE 154, št. risbe D418
Odlomek ročaja pekve. Prostoročna izdelava; zrnavost lončarske gline: drobna (sljuda, kremen, keramika, železovi oksidi); obdelava površine: brisanje; trdota: trda; barva: sivorjava, siva; žganje: nepopolno oksidacijsko. Ohr. v.: 6,1 × 3,1 cm; db.: 2 cm; teža: 40 g.

234 sek. 2, kv. 54, SE 154, št. risbe D419
Odlomek držaja posode. Prostoročna izdelava; zrnavost lončarske gline: fina (sljuda, kremen, keramika, železovi oksidi); obdelava površine: brisanje; trdota: trda; barva: rjava in siva, znotraj siva; žganje: nepopolno oksidacijsko. Vel.: 2,9 × 6,4 cm; teža: 31 g.

Skupek keramike (SE 151 in SE 151b)

235 sek. 2, kv. 38, SE 151b, št. risbe AŠ1
Odlomki ustja in ostenja lonca. Prostoročna izdelava; zrnavost lončarske gline: groba (sljuda, kremen, železovi oksidi); obdelava površine: brisanje; trdota: trda; barva: rdečerjava, temno sive lise; žganje: nepopolno oksidacijsko; okras: na ramenu razčlenjeno vodoravno plastično rebro in vodoraven držaj. Vel.: ohr. v.: 15,9 cm; db.: 0,6–1,3 cm; pr. u.: 16,6 cm; teža: 556 g.



236 sek. 2, kv. 38, SE 151, št. risbe D406
Odlomki dna in ostenja lonca. Prostoročna izdelava; zrnavost lončarske gline: drobna (sljuda, kremen, keramika, železovi oksidi); obdelava površine: brisanje; trdota: trda; barva: zelo temno siva, znotraj svetlo rjava; žganje: oksidacijsko/redukcijsko; okras: na spodnji tretjini lonca razčlenjeno vodoravno plastično rebro. Vel.: ohr. v.: 17,4 cm; db.: 0,8 cm; teža: 962 g.

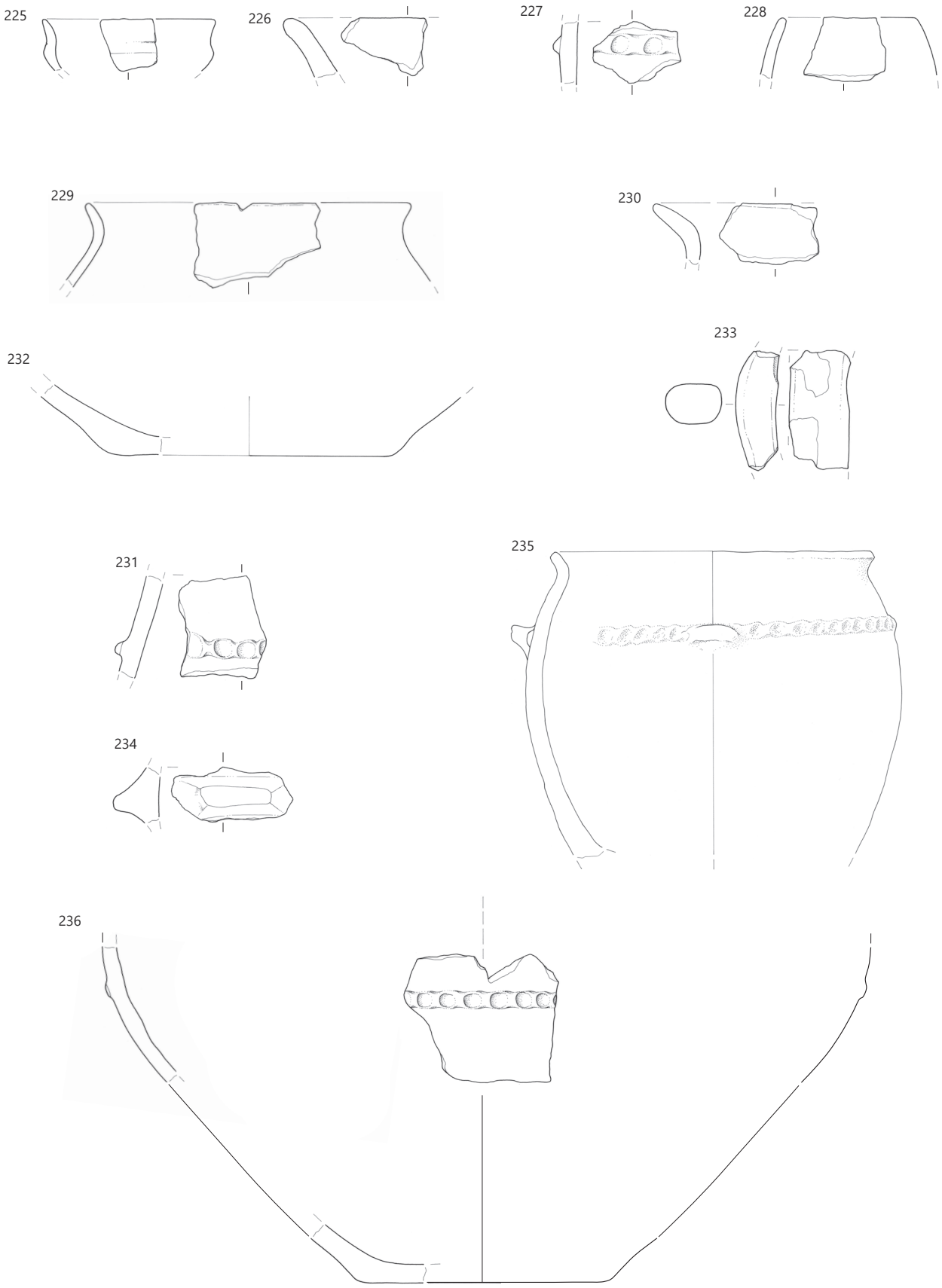

225–227 SE 1149, **228** SE 1102, **229–234** SE 154, **235** SE 151b, **236** SE 151; merilo 1 : 3.

Stavba št. 2 (skupka keramike SE 287, SE 288 in jama za soho SE 1240)

237 sek. 5, kv. 63, SE 288, št. risbe AŠ425
Odlomek ustja in ostenja lonca. Prostoročna izdelava; zrnavost lončarske gline: fina (sljuda, kremen, keramika, železovi oksidi); obdelava površine: brisanje, poliranje; trdota: trda; barva: temno rjava; žganje: nepopolno oksidacijsko. Vel.: ohr. v.: 7,8 cm; db.: 1,3 cm; pr. u.: 42 cm; teža: 129 g.

238 sek. 5, kv. 63, SE 287, št. risbe AŠ401
Odlomek dna in ostenja posode. Prostoročna izdelava; zrnavost lončarske gline: drobna (sljuda, keramika, železovi oksidi); obdelava površine: brisanje; trdota: trda; barva: rumenordeča; žganje: oksidacijsko. Vel.: ohr. v.: 3,2 cm; db.: 0,9 cm; pr. d.: 12 cm; teža: 31 g.

239 sek. 4, kv. 62, SE 1240, št. risbe D535
Stožčasto keramično vretence. Prostoročna izdelava; zrnavost lončarske gline: fina (sljuda, keramika, železovi oksidi); obdelava površine: brisanje; trdota: trda; barva: temno sivorjava; žganje: nepopolno oksidacijsko. Vel.: ohr. v.: 2,6 cm; pr. 3,5 in 1,5 cm; pr.: 0,6 cm; teža: 34 g.



Tlak ob stavbi št. 2 (SE 1201)

240 sek. 4, kv. /, SE 1201, št. risbe AŠ460
Odlomek ustja sklede. Prostoročna izdelava; zrnavost lončarske gline: fina (sljuda, kremen, keramika, železovi oksidi); obdelava površine: brisanje; trdota: trda; barva: rjava; žganje: nepopolno oksidacijsko; okras: poševne kanelure na ustju in ramenu. Vel.: 2,1 × 3,7 cm; db.: 0,5 cm; teža: 7 g.

241 sek. 4, kv. 61, SE 1201, št. risbe D533
Odlomek ustja sklede. Prostoročna izdelava; zrnavost lončarske gline: zelo fina (sljuda, železovi oksidi); obdelava površine: brisanje; trdota: trda; barva: temno siva; žganje: redukcijsko. Vel.: 2,4 × 4,4 cm; db.: 0,7 cm; teža: 12 g.

242 sek. 4, kv. 61, SE 1201, št. risbe D531
Odlomek ustja posode. Prostoročna izdelava; zrnavost lončarske gline: fina (sljuda, keramika, železovi oksidi); obdelava površine: brisanje; trdota: trda; barva: sivorjava; žganje: nepopolno oksidacijsko. Vel.:,9 × 2,4 cm; db.: 0,8 cm; teža: 7 g.

243 sek. 4, kv. /, SE 1201, št. risbe AŠ461
Odlomek ostenja posode. Prostoročna izdelava; zrnavost lončarske gline: fina (sljuda, keramika, železovi oksidi); obdelava površine: brisanje; trdota: trda; barva: rumenordeča; žganje: nepopolno oksidacijsko; okras: na ostenju razčlenjeno vodoravno plastično rebro. Vel.: 8,1 × 6,5 cm; db.: 1 cm; teža: 61 g.

244 sek. 4, kv. 61, SE 1201, št. risbe D530
Odlomek ustja posode. Prostoročna izdelava; zrnavost lončarske gline: drobna (sljuda, kremen, keramika, železovi oksidi); obdelava površine: brisanje; trdota: trda; barva: siva; žganje: nepopolno oksidacijsko. Vel.: 3,5 × 7,3 cm; db.: 1 cm; teža: 22 g.

245 sek. 4, kv. /, SE 1201, št. risbe AŠ462
Odlomek dna posode. Prostoročna izdelava; zrnavost lončarske gline: zelo fina (sljuda, kremen, železovi oksidi); obdelava površine: brisanje; trdota: trda; barva: rjava; žganje: nepopolno oksidacijsko. Vel.: ohr. v.: 1,7 cm; db.: 0,7 cm; pr. d.: 4,4 cm; teža: 50 g.

Tlak ob stavbi št. 2 (SE 1202)

246 sek. 4, kv. 83–84, SE 1202, št. risbe AŠ475
Odlomek ustja sklede. Prostoročna izdelava; zrnavost lončarske gline: zelo fina (sljuda, železovi oksidi); obdelava površine: brisanje; trdota: trda; barva: temno sivorjava; žganje: oksidacijsko; okras: poševne kanelure na ustju in ramenu. Vel.: 3 × 6,9 cm; db.: 0,6 cm; teža: 22 g.

247 sek. 4, kv. 83–84, SE 1202, št. risbe AŠ476
Odlomek ustja in ostenja sklede. Prostoročna izdelava; zrnavost lončarske gline: fina (sljuda, keramika, železovi oksidi); obdelava površine: brisanje; trdota: mehka; barva: rumenordeča; žganje: nepopolno oksidacijsko; okras: pod ustjem navpično razčlenjeno plastično rebro. Vel.: 4,9 × 4,3 cm; db.: 0,7 cm; teža: 21 g.

248 sek. 4, kv. 83–84, SE 1202, št. risbe AŠ482
Odlomek stopničasto odebeljenega ustja in ostenja sklede. Prostoročna izdelava; zrnavost lončarske gline: drobna (sljuda, kremen, keramika, železovi oksidi); obdelava površine: brisanje; trdota: trda; barva: temno rumenorjava; žganje: nepopolno oksidacijsko. Vel.: 5 × 4,4 cm; db.: 0,9 cm; teža: 29 g.

249 sek. 4, kv. 83–84, SE 1202, št. risbe AŠ443
Odlomek ustja in ostenja sklede. Prostoročna izdelava; zrnavost lončarske gline: zelo fina (sljuda, keramika, železovi oksidi); obdelava površine: brisanje; trdota: trda; barva: rjava; žganje: oksidacijsko. Vel.: 2,6 × 4,2 cm; db.: 0,8 cm; teža: 9 g.

250 sek. 4, kv. 83–84, SE 1202, št. risbe AŠ500
Odlomek ustja in ostenja sklede. Prostoročna izdelava; zrnavost lončarske gline: fina (sljuda, kremen, keramika, železovi oksidi); obdelava površine: brisanje; trdota: trda; barva: temno sivorjava; žganje: oksidacijsko. Vel.: ohr. v.: 5 cm; db.: 0,7 cm; pr. u.: 24 cm; teža: 89 g.

251 sek. 4, kv. 83–84, SE 1202, št. risbe AŠ501
Odlomek ustja in ostenja sklede. Prostoročna izdelava; zrnavost lončarske gline: fina (sljuda, kremen, keramika, železovi oksidi); obdelava površine: brisanje; trdota: trda; barva: temno sivorjava; žganje: oksidacijsko. Vel.: ohr. v.: 5,2 cm; db.: 0,8 cm; pr. u.: 26 cm; teža: 100 g.

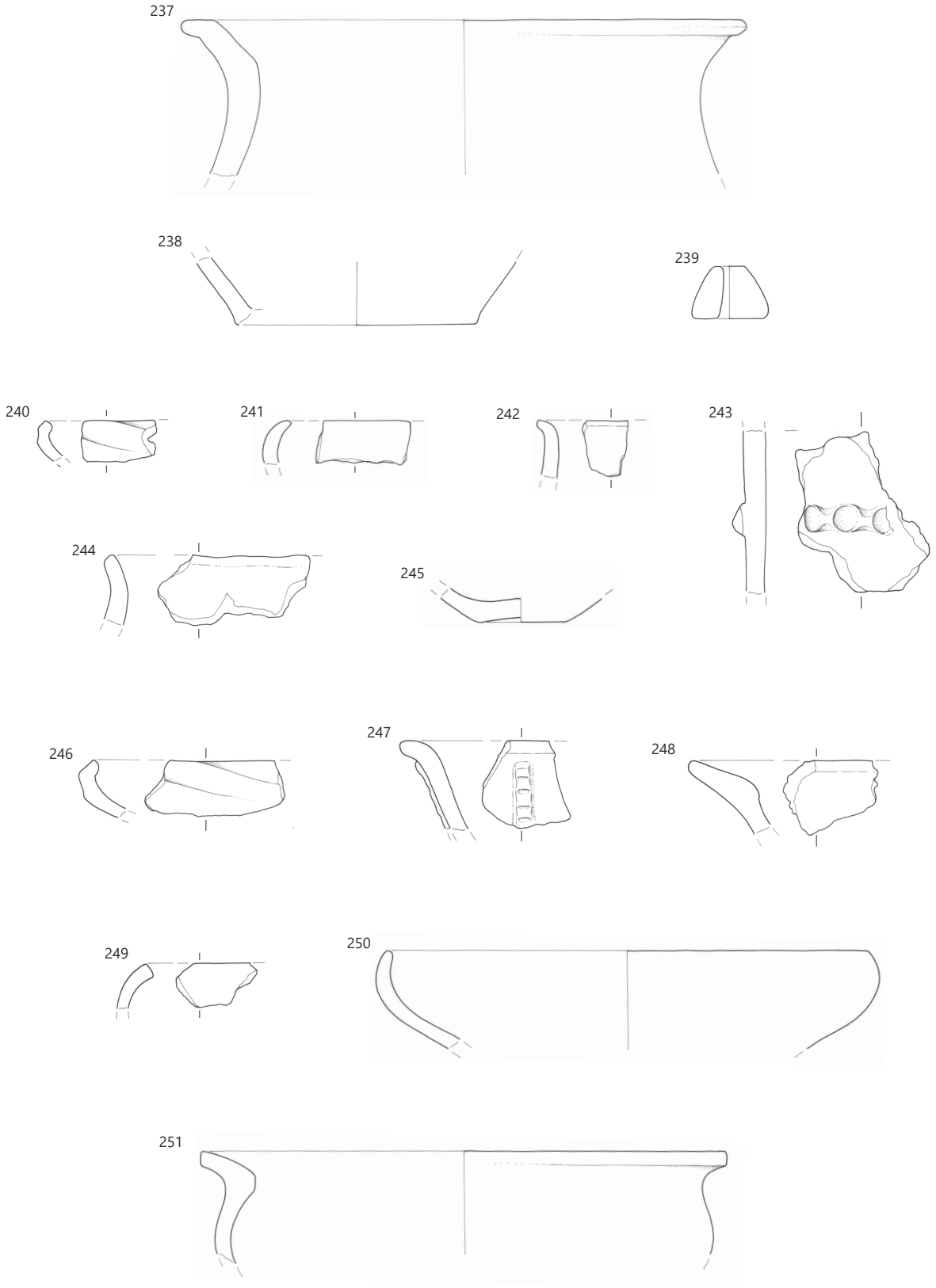

237 SE 288, **238** SE 287, **239** SE 1240, **240–245** SE 1201, **246–251** SE 1202; merilo 1 : 3.

252 sek. 4, kv. 83–84, SE 1202, št. risbe AŠ474
Odlomek ustja in ostenja lonca. Prostoročna izdelava; zrnavost lončarske gline: drobna (sljuda, kremen, keramika, železovi oksidi); obdelava površine: glajenje; trdota: trda; barva: rdečerjava; žganje: nepopolno oksidacijsko; okras: na ramenu vodoraven držaj, ki se nadaljuje v razčlenjeno vodoravno plastično rebro. Vel.: ohr. v.: 10,2 cm; db.: 1,2 cm; pr. u.: 35 cm; teža: 226 g.

253 sek. 4, kv. 83–84, SE 1202, št. risbe AŠ485
Odlomek ustja in ostenja lonca. Prostoročna izdelava; zrnavost lončarske gline: fina (sljuda, kremen, keramika, železovi oksidi); obdelava površine: brisanje; trdota: trda; barva: sivorjava; žganje: oksidacijsko. Vel.: ohr. v.: 5,9 cm; db.: 1,9 cm; pr. u.: 19,8 cm; teža: 123 g.

254 sek. 4, kv. 83–84, SE 1202, št. risbe AŠ479
Odlomek ustja in ostenja lonca. Prostoročna izdelava; zrnavost lončarske gline: drobna (sljuda, kremen, keramika, železovi oksidi); obdelava površine: brisanje; trdota: trda; barva: rjava; žganje: nepopolno oksidacijsko. Vel.: ohr. v.: 4,2 cm; db.: 1,2 cm; pr. u.: 22,8 cm; teža: 42 g.

255 sek. 4, kv. 83–84, SE 1202, št. risbe AŠ440
Odlomek ustja in ostenja posode. Prostoročna izdelava; zrnavost lončarske gline: fina (sljuda, kremen, keramika, železovi oksidi); obdelava površine: brisanje; trdota: trda; barva: rdečerjava; žganje: oksidacijsko; okras: s kratkimi ovalnimi vtisnjenimi jamicami razčlenjen rob ustja. Vel.: 2,5 × 3,6 cm; db.: 0,9 cm; teža: 8 g.

256 sek. 4, kv. 83–84, SE 1202, št. risbe AŠ444
Odlomek ostenja posode z držajem. Prostoročna izdelava; zrnavost lončarske gline: zelo fina (sljuda, železovi oksidi, železovi oksidi); obdelava površine: brisanje; trdota: trda; barva: temno sivorjava, znotraj rdečerjava; žganje: oksidacijsko/redukcijsko. Vel.: 3,9 × 3,5 cm; db.: 0,5 cm; teža: 9 g.

257 sek. 4, kv. 83–84, SE 1202, št. risbe AŠ490
Odlomek ostenja posode. Prostoročna izdelava; zrnavost lončarske gline: fina (sljuda, keramika, železovi oksidi); obdelava površine: brisanje; trdota: trda; barva: sivorjava in siva; žganje: nepopolno oksidacijsko; okras: na ostenju razčlenjeno vodoravno plastično rebro. Vel.: 7,7 × 7,2 cm; db.: 1,2 cm; teža: 51 g.

258 sek. 4, kv. 83–84, SE 1202, št. risbe AŠ491
Odlomek ostenja posode. Prostoročna izdelava; zrnavost lončarske gline: fina (sljuda, kremen, keramika); obdelava površine: brisanje; trdota: trda; barva: rjava; žganje: oksidacijsko; okras: na ostenju razčlenjeno vodoravno plastično rebro. Vel.: 5,5 × 5,4 cm; db.: 0,7 cm; teža: 30 g.

259 sek. 4, kv. 83–84, SE 1202, št. risbe AŠ493
Odlomek ostenja posode. Prostoročna izdelava; zrnavost lončarske gline: drobna (sljuda, keramika, železovi oksidi); obdelava površine: brisanje; trdota: mehka; barva: rumenordeča; žganje: oksidacijsko; okras: na ostenju razčlenjeno vodoravno plastično rebro. Vel.: 6,2 × 5,8 cm; db.: 0,7 cm; teža: 28 g.

260 sek. 4, kv. 83–84, SE 1202, št. risbe AŠ494
Odlomek ostenja posode. Prostoročna izdelava; zrnavost lončarske gline: drobna (sljuda, keramika, železovi oksidi); obdelava površine: brisanje; trdota: mehka; barva: rumenordeča, znotraj temno siva; žganje: nepopolno oksidacijsko; okras: na ostenju razčlenjeno vodoravno plastično rebro. Vel.: 6,2 × 4,5 cm; db.: 0,9 cm; teža: 26 g.

261 sek. 4, kv. 83–84, SE 1202, št. risbe AŠ492
Odlomek ostenja posode. Prostoročna izdelava; zrnavost lončarske gline: fina (sljuda, keramika, železovi oksidi); obdelava površine: brisanje; trdota: trda; barva: sivorjava; žganje: oksidacijsko; okras: na ostenju razčlenjeno vodoravno plastično rebro. Vel.: 5,2 × 5,9 cm; db.: 0,9 cm; teža: 33 g.

262 sek. 4, kv. 83–84, SE 1202, št. risbe AŠ445
Odlomek ostenja posode. Prostoročna izdelava; zrnavost lončarske gline: drobna (sljuda, kremen, keramika, železovi oksidi); obdelava površine: glajenje; trdota: trda; barva: rjava; žganje: oksidacijsko; okras: na ostenju razčlenjeno vodoravno plastično rebro. Vel.: 5,1 × 4,3 cm; db.: 1,1 cm; teža: 22 g.

263 sek. 4, kv. 83–84, SE 1202, št. risbe AŠ487
Odlomek ostenja posode z delom ročaja. Prostoročna izdelava; zrnavost lončarske gline: fina (sljuda, kremen, keramika, železovi oksidi); obdelava površine: brisanje; trdota: trda; barva: sivorjava, znotraj temno siva; žganje: nepopolno oksidacijsko. Vel.: 6 × 7,7 cm; db.: 0,8 cm; teža: 57 g.

264 sek. 4, kv. 83–84, SE 1202, št. risbe AŠ488
Odlomek ostenja posode z delom ročaja. Prostoročna izdelava; zrnavost lončarske gline: drobna (sljuda, kremen, keramika, železovi oksidi); obdelava površine: brisanje; trdota: trda; barva: zelo temno siva, zunaj rdečerumene lise; žganje: nepopolno oksidacijsko. Vel.: 5,2 × 4,8 cm; db.: 0,7 cm; teža: 34 g.

265 sek. 4, kv. 83–84, SE 1202, št. risbe AŠ486
Odlomek ostenja posode z ročajem. Prostoročna izdelava; zrnavost lončarske gline: fina (sljuda, kremen, keramika, železovi oksidi); obdelava površine: brisanje; trdota: trda; barva: rdečerjava, sive lise; žganje: nepopolno oksidacijsko. Vel.: 7,6 × 6,8 ×; db.: 0,8 cm; teža: 65 g.

266 sek. 4, kv. 83–84, SE 1202, št. risbe AŠ489
Odlomek držaja posode. Prostoročna izdelava; zrnavost lončarske gline: fina (sljuda, kremen, keramika, železovi oksidi); obdelava površine: brisanje; trdota: trda; barva: rumenordeča, sive lise; žganje: nepopolno oksidacijsko. Vel.: 2,8 × 6,4 cm; db.: 1,3 cm; teža: 31 g.

267 sek. 4, kv. 83–84, SE 1202, št. risbe AŠ441
Odlomek ostenja posode. Prostoročna izdelava; zrnavost lončarske gline: zelo fina (sljuda, keramika, železovi oksidi); obdelava površine: brisanje; trdota: trda; barva: rdečerjava, sive lise; žganje: nepopolno oksidacijsko; okras: na vratu vrez, verjetno trikotnik ali del cikcaka. Vel.: 3,1 × 3,7 cm; db.: 0,3 cm; teža: 5 g.

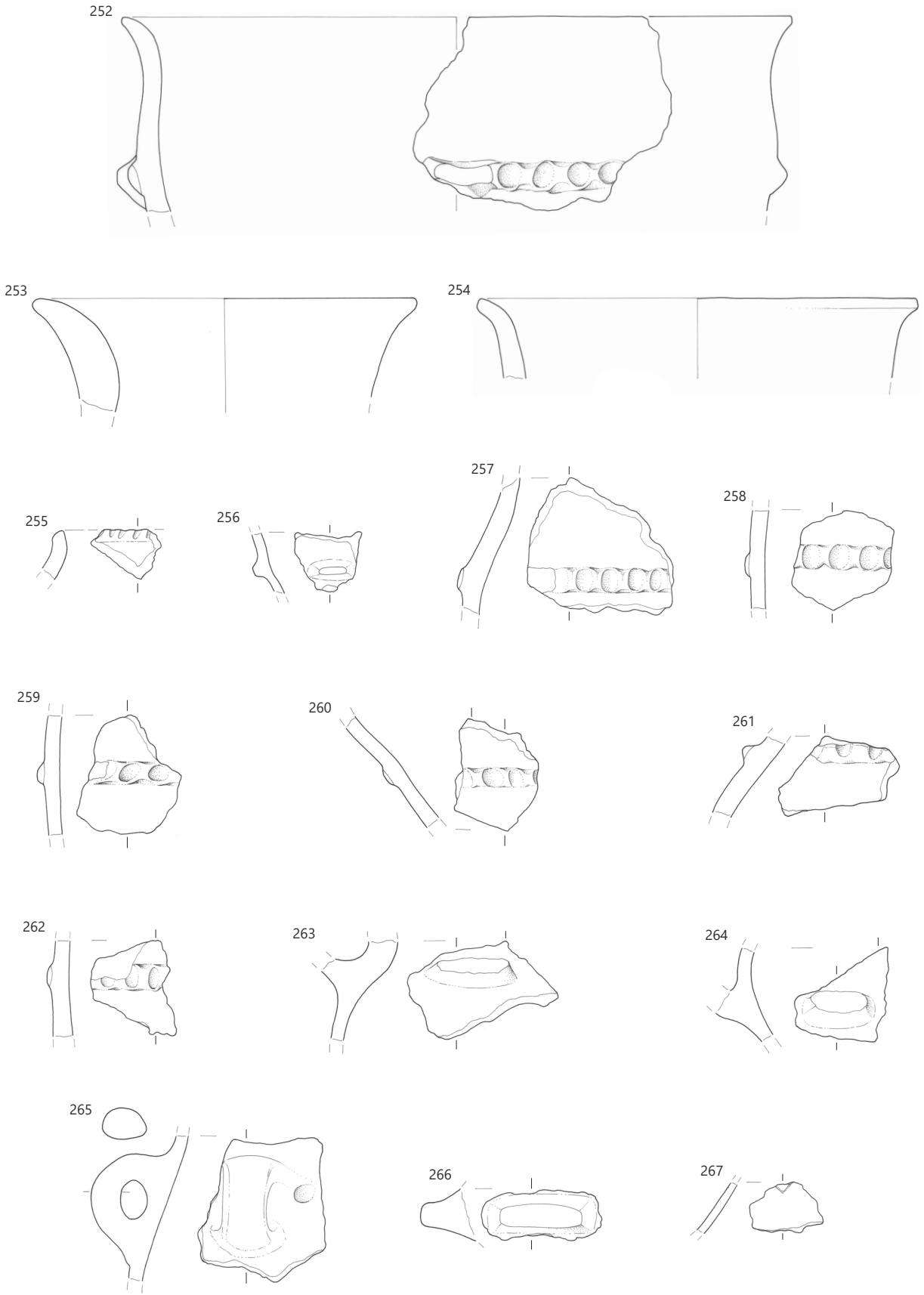

SE 1202, merilo 1 : 3.

268 sek. 4, kv. 83–84, SE 1202, št. risbe AŠ481
Odlomek ostenja posode z držajem. Prostoročna izdelava; zrnavost lončarske gline: zelo fina (sljuda, železovi oksidi); obdelava površine: brisanje; trdota: trda; barva: rumenorjava; žganje: oksidacijsko; okras: na vratu poševna vreza. Vel.: 2,9 × 2,9 cm; db.: 0,4 cm; teža: 3 g.

269 sek. 4, kv. 83–84, SE 1202, št. risbe AŠ439a
Odlomek dna z ostenjem majhne posodice. Prostoročna izdelava; zrnavost lončarske gline: fina (sljuda, keramika, železovi oksidi); obdelava površine: brisanje; trdota: trda; barva: svetlo rumenorjava, znotraj siva; žganje: nepopolno oksidacijsko. Vel.: ohr. v.: 1,2 cm; db.: 0,4 cm; pr. d.: 2 cm; teža: 5 g.

270 sek. 4, kv. 83–84, SE 1202, št. risbe AŠ483
Odlomek pokrova. Prostoročna izdelava; zrnavost lončarske gline: drobna (sljuda, kremen, keramika, železovi oksidi); obdelava površine: brisanje; trdota: trda; barva: rdečerumena; žganje: oksidacijsko; okras: poševne kanelure. Vel.: ohr. v.: 4,7 cm; db.: 1 cm; pr. 18,8 cm; teža: 33 g.

271 sek. 4, kv. 83–84, SE 1202, št. risbe AŠ502
Odlomek ognjiščne koze. Prostoročna izdelava; zrnavost lončarske gline: fina (sljuda, kremen, keramika, železovi oksidi); obdelava površine: brisanje; trdota: trda; barva: rumenorjava; žganje: oksidacijsko. Vel.: 5 × 8,7 cm; db.: 7,6 cm; teža: 341 g.

272 sek. 4, kv. 83–84, SE 1202, št. risbe AŠ504
Odlomek kamnitega brusa iz amfibolita. Vel.: 7,1 × 5,4 cm; db.: 1,8 cm; teža: 148 g.

273 sek. 4, kv. 83–84, SE 1202, št. risbe AŠ503
Odlomek obdelanega kamna iz gnajsa. Vel.: 12,6 × 2,6 cm; db.: 2,5 cm; teža: 133 g.

Stavba št. 3 (jame za soho SE 1131, SE 187 in SE 142)

274 sek. 3, kv. 47, SE 1131, št. risbe D437
Odlomek ustja in ostenja sklede. Prostoročna izdelava; zrnavost lončarske gline: fina (sljuda, keramika, železovi oksidi); obdelava površine: brisanje; trdota: mehka; barva: rumenordeča, siva; žganje: nepopolno oksidacijsko. Vel.: 3,8 × 4 cm; db.: 0,6 cm; teža: 12 g.

275 sek. 3, kv. 44a, SE 187, št. risbe D488
Odlomek ustja posode. Prostoročna izdelava; zrnavost lončarske gline: fina (sljuda, keramika, železovi oksidi); obdelava površine: brisanje; trdota: trda; barva: sivorjava; žganje: oksidacijsko. Vel.: 2,7 × 3,5 cm; db.: 1,1 cm; teža: 8 g.

276 sek. 3, kv. 47, SE 142, št. risbe D485
Odlomek ustja in ostenja lonca. Prostoročna izdelava; zrnavost lončarske gline: fina (sljuda, kremen, keramika, železovi oksidi); obdelava površine: brisanje; trdota: trda; barva: svetlo rdečerjava, znotraj siva; žganje: nepopolno oksidacijsko. Vel.: ohr. v.: 3,8 cm; db.: 0,7 cm; pr. u.: 23 cm; teža: 40 g.

Jarek znotraj stavbe št. 3 (SE 116)

277 sek. 3, kv. 44, SE 116, št. risbe D481
Odlomek ustja lonca. Prostoročna izdelava; obdelava površine: brisanje; trdota: mehka; barva: siva in svetlo rjava; prežgan. Vel.: ohr. v.: 2 cm; db.: 0,9 cm; pr. u.: 19,6 cm; teža: 27 g.

278 sek. 3, kv. 44, SE 116, št. risbe D483
Odlomek ostenja posode z držajem. Prostoročna izdelava; zrnavost lončarske gline: groba (sljuda, kremen, keramika, železovi oksidi); obdelava površine: glajenje; trdota: trda; barva: rumenordeča; žganje: nepopolno oksidacijsko. Vel.: 4,4 × 3,7 cm; db.: 1,3 cm; teža: 27 g.

279 sek. 3, kv. 44, SE 116, št. risbe D482
Odlomek ustja in ostenja lonca. Prostoročna izdelava; zrnavost lončarske gline: fina (sljuda, keramika, železovi oksidi); obdelava površine: brisanje; trdota: trda; barva: rdečerjava; žganje: nepopolno oksidacijsko. Vel.: ohr. v.: 3,3 cm; db.: 0,8 cm; pr. u.: 11,5 cm; teža: 12 g.

Jama za soho ob stavbi št. 3 (SE 190)

280 sek. 2, kv. 39, SE 190, št. risbe D432
Odlomek dna in ostenjem posode. Prostoročna izdelava; zrnavost lončarske gline: groba (sljuda, kremen, keramika, železovi oksidi); obdelava površine: brisanje; trdota: trda; barva: rdečerjava; žganje: oksidacijsko. Vel.: 5,3 × 5,1 cm; db.: 1 cm; teža: 31 g.

Jama za soho ob stavbi št. 3 (SE 191)

281 sek. 2, kv. 49, SE 191, št. risbe D433
Odlomek ostenja posode. Prostoročna izdelava; zrnavost lončarske gline: groba (sljuda, kremen, keramika, železovi oksidi); obdelava površine: glajenje; trdota: trda; barva: rdečerjava, siva; žganje: nepopolno oksidacijsko; okras: na ostenju razčlenjeno vodoravno plastično rebro. Vel.: 6,7 × 6,9 cm; db.: 1,1 cm; teža: 74 g.

Jama za soho ob stavbi št. 3 (SE 192)

282 sek. 2, kv. 49, SE 192, št. risbe D434
Odlomek ostenja posode. Prostoročna izdelava; zrnavost lončarske gline: drobna (sljuda, keramika, železovi oksidi); obdelava površine: brisanje; trdota: trda; barva: rdečerjava, znotraj siva; žganje: nepopolno oksidacijsko; okras: na ostenju razčlenjeno vodoravno plastično rebro. Vel.: 4,5 × 5 cm; db.: 0,9 cm; teža: 28 g.

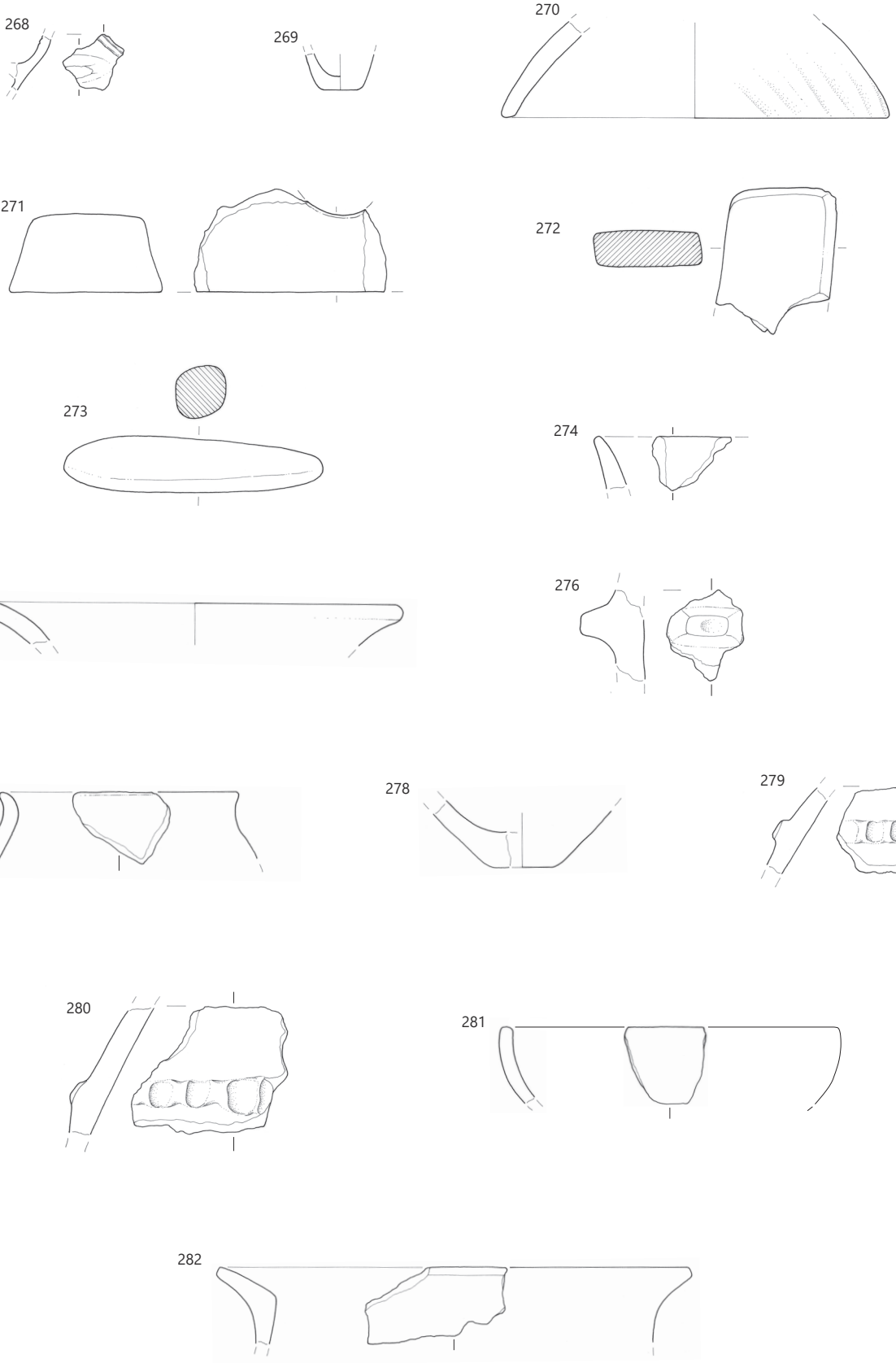

268–273 SE 1202, **274** SE 1131, **275** SE 187, **276** SE 142, **277–279** SE 116, **280** SE 190, **281** SE 191, **282** SE 192; merilo 1 : 3.

Jama za soho ob stavbi št. 3 (SE 104)

283 sek. 3, kv. 43, SE 104, št. risbe D478
Odlomek ustja lonca. Prostoročna izdelava; zrnavost lončarske gline: fina (sljuda, keramika, železovi oksidi); obdelava površine: brisanje; trdota: trda; barva: sivorjava; žganje: nepopolno oksidacijsko. Vel.: 2,2 × 2,8 cm; db.: 0,8 cm; teža: 3 g.

Jama za soho ob stavbi št. 3 (SE 159)

284 sek. 3, kv. 43a, SE 159, št. risbe D487
Odlomek ustja in ostenja sklede. Prostoročna izdelava; zrnavost lončarske gline: fina (sljuda, keramika, železovi oksidi); obdelava površine: brisanje; trdota: trda; barva: rumenorjava, znotraj siva; žganje: nepopolno oksidacijsko. Vel.: 3,7 × 4,3 cm; db.: 0,6 cm; teža: 11 g.

Jama za soho ob stavbi št. 4 (SE 136)

285 sek. 3, kv. 12, SE 136, št. risbe D484
Odlomek ustja lonca. Prostoročna izdelava; zrnavost lončarske gline: fina (sljuda, keramika, železovi oksidi); obdelava površine: brisanje; trdota: trda; barva: rumenorjava, znotraj siva; žganje: nepopolno oksidacijsko. Vel.: 3 × 3,1 cm; db.: 0,7 cm; teža: 10 g.

Stavba št. 5 (jami za soho SE 147 in SE 107)

286 sek. 3, kv. 43, SE 147, št. risbe AŠ3
Odlomek amfore. Prostoročna izdelava: zrnavost lončarske gline: zelo fina (sljuda, železovi oksidi); obdelava površine: brisanje; trdota: mehka; barva: temno siva, znotraj siva in rdečerjava; žganje: nepopolno oksidacijsko/redukcijsko. Vel.: 8,4 × 10,6 cm; db.: 0,7 cm; pr. u.: 8,6 c; teža: 105 g.



287 sek. 3, kv. 43, SE 147, št. risbe AŠ2
Piramidalna keramična utež. Prostoročna izdelava; zrnavost lončarske gline: fina (sljuda, železovi oksidi); obdelava površine: brisanje; trdota: mehka; barva: rdečerjava, črne lise; žganje: nepopolno oksidacijsko. Vel.: 6,8 × 12,3 cm; pr.: 0,5 cm; teža: 105 g.



288 sek. 3, kv. 43, SE 147, št. risbe D486
Odlomek ustja posode. Prostoročna izdelava; zrnavost lončarske gline: fina (sljuda, keramika, železovi oksidi); obdelava površine: brisanje; trdota: trda; barva: rjava; žganje: nepopolno oksidacijsko. Vel.: 2,3 × 2,6 cm; db.: 0,6 cm; teža: 4 g.

289 sek. 3, kv. 42, SE 107, št. risbe D480
Odlomek ročaja posode. Prostoročna izdelava; zrnavost lončarske gline: fina (sljuda, keramika, železovi oksidi); obdelava površine: brisanje; trdota: trda; barva: sivorjava; žganje: nepopolno oksidacijsko. Vel.: 1,9 × 2,9 cm; db.: 0,85 cm; teža: 4 g.

Jama za soho (SE 1118)

290 sek. 3, kv. 44b, SE 1118, št. risbe D495
Odlomki lonca. Prostoročna izdelava; zrnavost lončarske gline: fina (sljuda, kremen, keramika, železovi oksidi); obdelava površine: glajenje; trdota: trda; barva: rdečerjava, siva; žganje: nepopolno oksidacijsko; okras: razčlenjeno vodoravno plastično rebro na zgornji tretjini lonca. Vel.: v.: 20,8 cm; db.: 1–1,1 cm; pr. u.: 21,2 cm; pr. d.: 12 cm; teža: 1308 g.



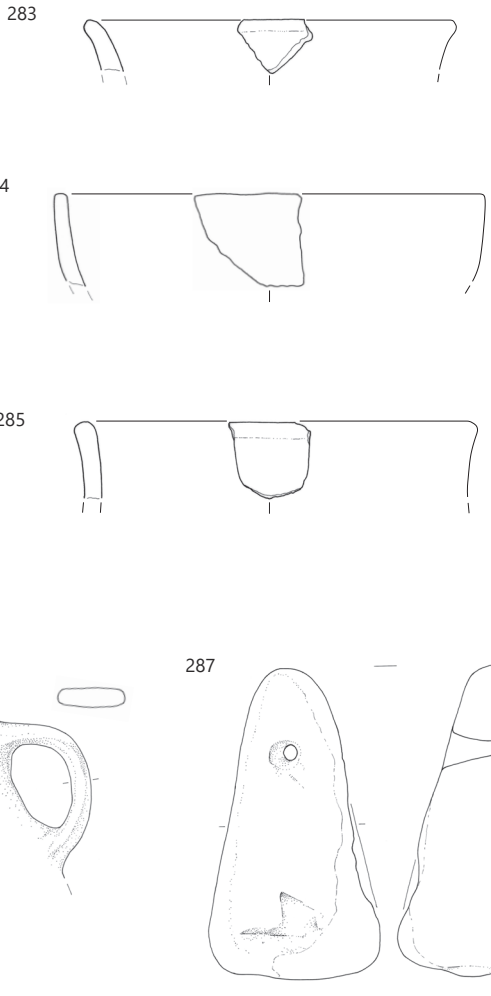

283 SE 104, **284** SE 159, **285** SE 136, **286–288** SE 147, **289** SE 107, **290** SE 1118; merilo 1 : 3.

291 sek. 3, kv. 44b, SE 1118, št. risbe D496
Odlomek dna in ostenja lonca. Prostoročna izdelava; zrnavost lončarske gline: drobna (sljuda, kremen, keramika, železovi oksidi); obdelava površine: brisanje; trdota: trda; barva: svetlo rdečerjava; žganje: oksidacijsko. Vel.: ohr. v.: 10,4 cm; db.: 1–1 cm; pr. d.: 14 cm; teža: 452 g.

Jama za soho (SE 1121)

292 sek. 3, kv. 44b, SE 1121, št. risbe D492
Odlomek ustja sklede. Prostoročna izdelava; zrnavost lončarske gline: zelo fina (sljuda, železovi oksidi); obdelava površine: brisanje; trdota: trda; barva: rumenorjava; žganje: nepopolno oksidacijsko. Vel.: 2,2 × 1,6 cm; db.: 0,6 cm; teža: 2 g.

293 sek. 3, kv. 44b, SE 1121, št. risbe D490
Odlomek držaja posode. Prostoročna izdelava; zrnavost lončarske gline: drobna (sljuda, kremen, keramika, železovi oksidi); obdelava površine: brisanje; trdota: trda; barva: rumenorjava, siva; žganje: nepopolno oksidacijsko. Vel.: 3,2 × 4,7 cm; db.: 2,2 cm; teža: 29 g.

294 sek. 3, kv. 44b, SE 1121, št. risbe D491
Odlomek ustja posode. Prostoročna izdelava; zrnavost lončarske gline: fina (sljuda, keramika, železovi oksidi); obdelava površine: brisanje; trdota: trda; barva: rumenorjava, siva; žganje: nepopolno oksidacijsko. Vel.: 1,9 × 2,2 cm; db.: 0,6 cm; teža: 4 g.

Stavba št. 6 (jame za sohe SE 218, SE 219, SE 258, SE 226, SE 236, SE 225, SE 227 in skupek keramike SE 204)

295 sek. 6, kv. 74, SE 218, št. risbe AŠ204
Odlomki sklede. Prostoročna izdelava; zrnavost lončarske gline: fina (sljuda, kremen, keramika, železovi oksidi); obdelava površine: brisanje; trdota: trda; barva: sivorjava, siva; žganje: nepopolno oksidacijsko. Vel.: ohr. v.: 11,8 cm; db.: 0,8 cm; pr. u.: 19,4 cm; pr. d.: 7,6 cm; teža: 429 g.



296 sek. 6, kv. 74, SE 219, št. risbe AŠ249
Odlomek ustja in ostenja sklede. Prostoročna izdelava; zrnavost lončarske gline: fina (sljuda, keramika, železovi oksidi); obdelava površine: brisanje; trdota: trda; barva: svetlo sivorjava; žganje: oksidacijsko. Vel.: 2,8 × 3,3 cm; db.: 0,6 cm; teža: 6 g.

297 sek. 6, kv. 74, SE 219, št. risbe AŠ248
Odlomek ustja in ostenja sklede. Prostoročna izdelava; zrnavost lončarske gline: fina (sljuda, keramika, železovi oksidi); obdelava površine: brisanje; trdota: trda; barva: sivorjava; žganje: oksidacijsko. Vel.: ohr. v.: 5,7 cm; db.: 0,6 cm; pr. u.: 14,7 cm; teža: 18 g.

298 sek. 6, kv. 70, SE 258, št. risbe AŠ206
Odlomek dna in ostenja posode. Prostoročna izdelava; zrnavost lončarske gline: fina (sljuda, kremen, keramika, železovi oksidi); obdelava površine: brisanje; trdota: trda; barva: sivorjava; žganje: oksidacijsko; okras: na prehodu dna v ostenje poševna žlebova. Vel.: 4,2 × 3,9 cm; db.: 1 cm; teža: 26 g.

299 sek. 6, kv. 74, SE 226, št. risbe AŠ254
Odlomek ognjiščne koze. Prostoročna izdelava; zrnavost lončarske gline: fina (sljuda, keramika, železovi oksidi); obdelava površine: brisanje; trdota: mehka; barva: sivordeča, siva; žganje: nepopolno oksidacijsko. Vel.: 6,1 × 7,1 cm; db.: 4,8 cm; teža: 186 g.

300 sek. 6, kv. 74, SE 226, št. risbe AŠ253
Odlomek sklede ali noge posode. Prostoročna izdelava; zrnavost lončarske gline: fina (sljuda, keramika, železovi oksidi); obdelava površine: brisanje; trdota: mehka; barva: sivorjava; žganje: oksidacijsko. Vel.: 2,5 × 2,4 cm; ohr. v.: 2,8 cm; db.: 0,5 cm; teža: 3 g.

301 sek. 6, kv. 74, SE 226, št. risbe AŠ406
Odlomek ustja in ostenja sklede. Prostoročna izdelava; zrnavost lončarske gline: fina (sljuda, keramika, železovi oksidi); obdelava površine: brisanje; trdota: trda; barva: siva; žganje: redukcijsko; okras: na ramenu aplicirana bradavica/držaj. Vel.: ohr. v.: 5,8 cm; db.: 0,9 cm; pr. u.: 36 cm; teža: 92 g.

302 sek. 6, kv. 74, SE 226, št. risbe AŠ252
Odlomek ustja posode. Prostoročna izdelava; zrnavost lončarske gline: fina (sljuda, keramika, železovi oksidi); obdelava površine: brisanje; trdota: mehka; prežgan. Vel.: ohr. v.: 1,4 cm; db.: 0,7 cm; pr. u.: 14,7 cm; teža: 5 g.

303 sek. 6, kv. 71a, SE 236, št. risbe AŠ241
Odlomek ostenja posode z držajem. Prostoročna izdelava; zrnavost lončarske gline: groba (sljuda, kremen, keramika, železovi oksidi); obdelava površine: glajenje; trdota: trda; barva: rdečerjava, siva; žganje: nepopolno oksidacijsko. Vel.: 6,4 × 4,8 cm; db.: 1,35 cm; teža: 59 g.

304 sek. 6, kv. 71a, SE 263, št. risbe AŠ240
Odlomek ostenja posode. Prostoročna izdelava; zrnavost lončarske gline: fina (sljuda, keramika, železovi oksidi); obdelava površine: brisanje; trdota: trda; barva: rjavosiva; žganje: oksidacijsko; okras: na prehodu iz vratu v rame vodoravni niz vtisnjenih krožcev, pod njim viseči trikotniki iz treh vrezanih črt, ki so na spodnji strani zamejeni z vtisnjenimi pikicami. Vel.: 3,2 × 6,1 cm; db.: 0,5 cm; teža: 8 g.



305 sek. 6, kv. 74, SE 225, št. risbe AŠ205
Odlomek ustja in ostenja sklede. Prostoročna izdelava; zrnavost lončarske gline: fina (sljuda, kremen, keramika, železovi oksidi); trdota: mehka; barva: siva; okras: pod ustjem vodoraven trak, sestavljen iz dveh parov vrezanih črt in niza vtisnjenih pikic med njima; površina je izprana. Vel.: ohr. v.: 3,6 cm; db.: 0,5 cm; pr. u.: 11,1 cm; teža: 7 g.

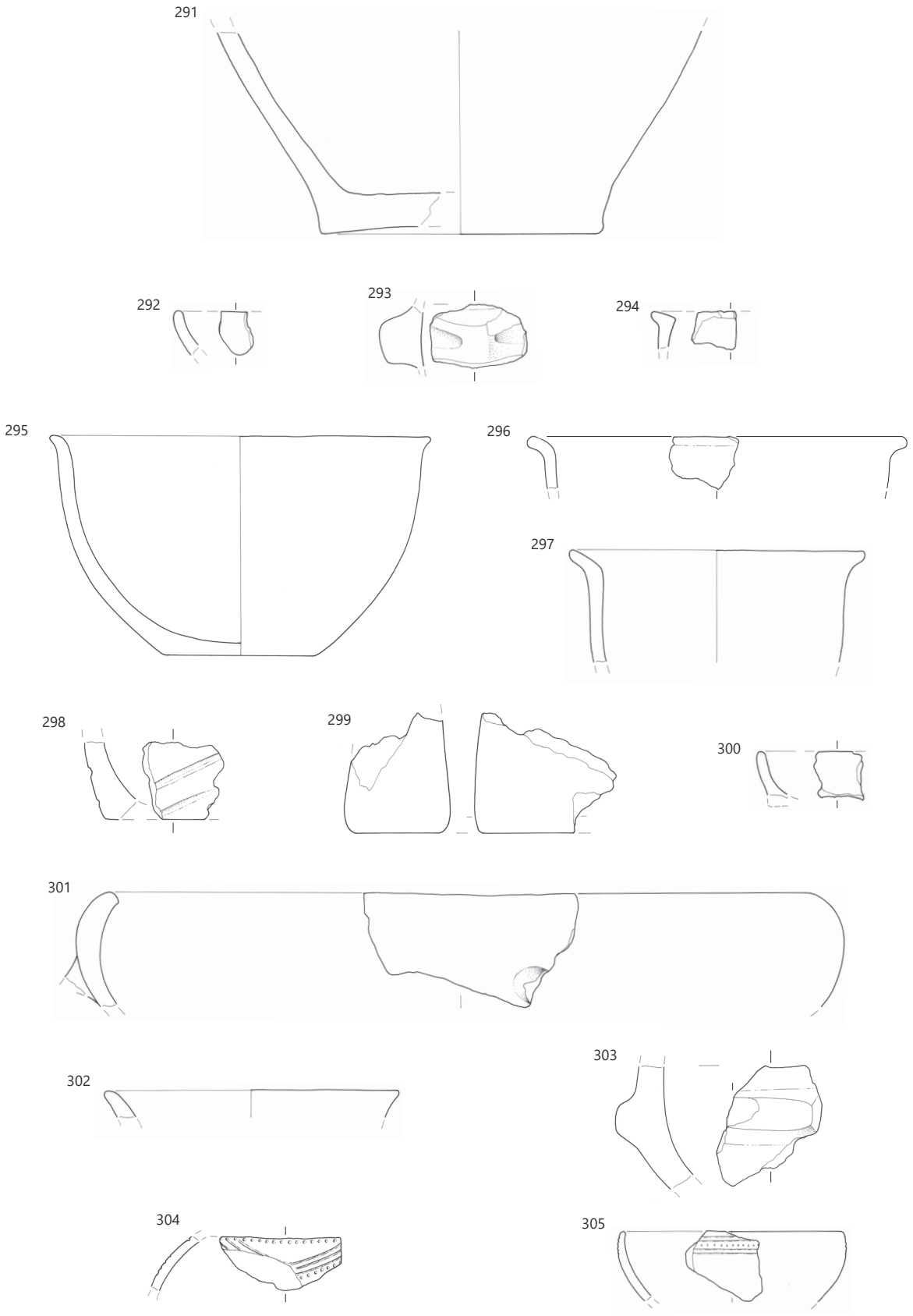

291 SE 1118, **292–294** SE 1121, **295** SE 218, **296–297** SE 219, **298** SE 258, **299–302** SE 226, **303–304** SE 236, **305** SE 225: merilo 1 : 3.

306 sek. 6, kv. 71, SE 227, št. risbe AŠ251
Odlomek ustja in ostenja posode. Prostoročna izdelava; zrnavost lončarske gline: zelo fina (sljuda, železovi oksidi); obdelava površine: brisanje; trdota: trda; barva: rdečerjava, znotraj siva; žganje: nepopolno oksidacijsko. Vel.: ohr. v.: 2,4 cm; db.: 0,5 cm; pr. u.: 9,8 cm; teža: 5 g.

307 sek. 6, kv. 72–73, SE 204, št. risbe AŠ514
Odlomek ustja lonca. Prostoročna izdelava; zrnavost lončarske gline: drobna (sljuda, kremen, železovi oksidi); obdelava površine: brisanje; trdota: trda; barva: rumenordeča; žganje: oksidacijsko. Vel.: ohr. v.: 3,1 cm; db.: 1 cm; pr. u.: 28,4 cm; teža: 38 g.

308 sek. 6, kv. 72–73, SE 204, št. risbe AŠ517
Odlomek ostenja posode. Prostoročna izdelava; zrnavost lončarske gline: drobna (sljuda, kremen, keramika, železovi oksidi); obdelava površine: brisanje; trdota: trda; barva: svetlo rumenorjava; žganje: oksidacijsko; okras: na ostenju razčlenjeno vodoravno plastično rebro. Vel.: 4,5 × 5,9 cm; db.: 1 cm; teža: 30 g.

309 sek. 6, kv. 72–73, SE 204, št. risbe AŠ513a
Odlomek ustja in ostenja sklede. Prostoročna izdelava; zrnavost lončarske gline: fina (sljuda, keramika, železovi oksidi); obdelava površine: brisanje; trdota: trda; barva: rjava, siva; žganje: nepopolno oksidacijsko. Vel.: 3,9 × 5 cm; db.: 0,7 cm; teža: 22 g.

310 sek. 6, kv. 72–73, SE 204, št. risbe AŠ515
Odlomek ustja in ostenja posode. Prostoročna izdelava; zrnavost lončarske gline: fina (sljuda, kremen, keramika, železovi oksidi); obdelava površine: brisanje; trdota: trda; barva: rumenordeča, znotraj siva; žganje: nepopolno oksidacijsko. Vel.: 6 × 5,5 cm; db.: 1,1 cm; teža: 42 g.

311 sek. 6, kv. 72–73, SE 204, št. risbe AŠ518
Odlomek ognjiščne koze. Prostoročna izdelava; zrnavost lončarske gline: fina (sljuda, keramika, železovi oksidi); obdelava površine: brisanje; trdota: mehka; barva: rumenordeča; prežgan. Vel.: 5,2 × 11 cm; db.: 4,3 cm; teža: 173 g.

312 sek. 6, kv. 72–73, SE 204, št. risbe AŠ516
Odlomek pokrova. Prostoročna izdelava; zrnavost lončarske gline: fina (sljuda, keramika, železovi oksidi); obdelava površine: brisanje; trdota: trda; barva: sivorjava; žganje: oksidacijsko. Vel.: v.: 2,2 cm; db.: 0,8 cm; pr. 22 cm; teža: 71 g.

313 sek. 6, kv. 72–73, SE 204, št. risbe D552
Odlomki pitosa s stožčastim vratom. Prostoročna izdelava; zrnavost lončarske gline: groba (sljuda, kremen, keramika, železovi oksidi); obdelava površine: brisanje; trdota: mehka; barva: rumenordeča, siva in rjava; žganje: nepopolno oksidacijsko; površina je delno izprana. Vel.: v.: 44 cm; db.: 0,8 cm; pr. u.: 25cm; pr. d.: 15,3cm; teža: 2869 g.

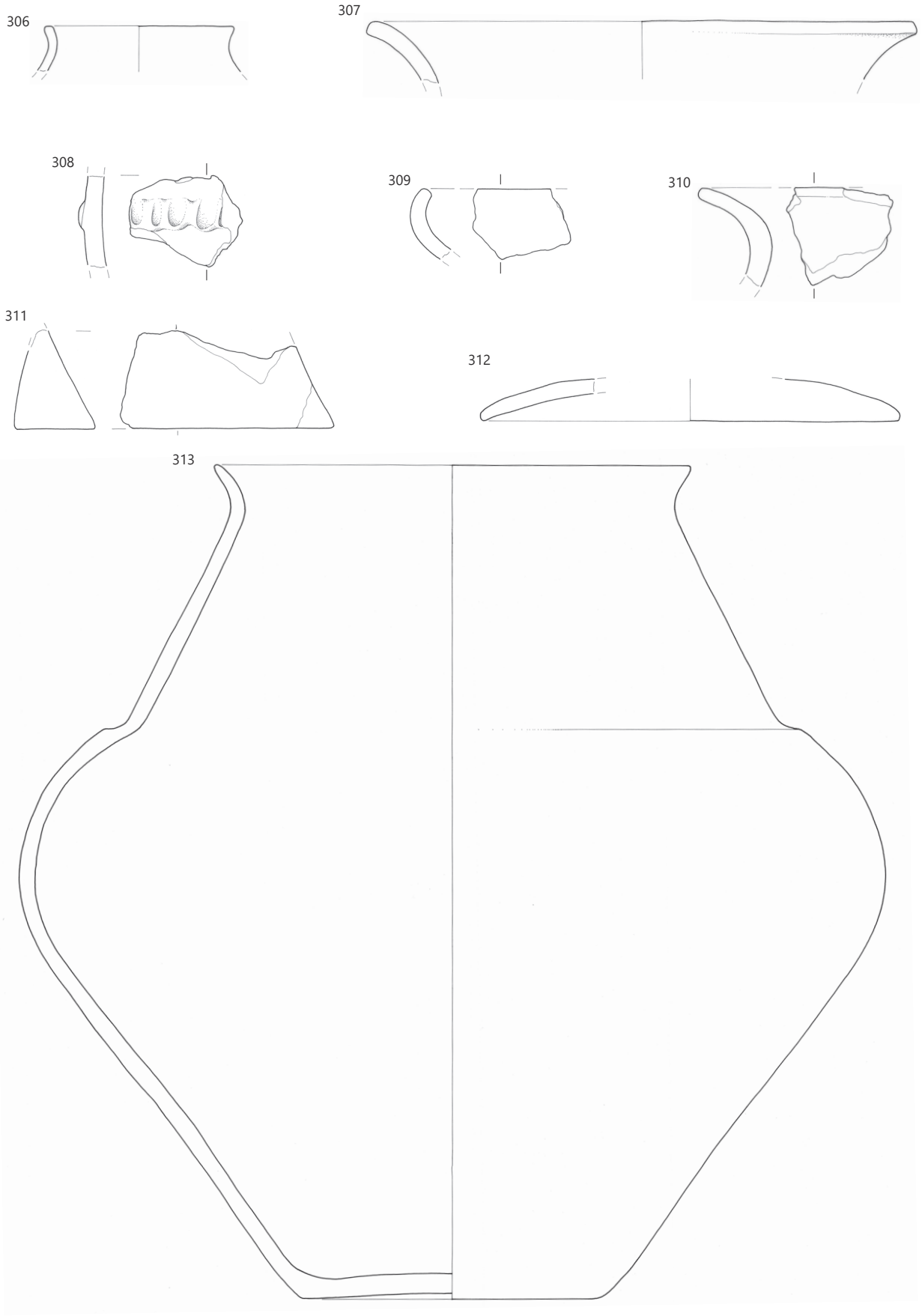

306 SE 227, **307–313** SE 204; merilo 1 : 3.

Jama za soho ob stavbi št. 6 (SE 1250)

314 sek. 6, kv. 74, SE 1250, št. risbe AŠ455
Stožčasto keramično vretence. Prostoročna izdelava; zrnavost lončarske gline: fina (sljuda, keramika, železovi oksidi); obdelava površine: brisanje; trdota: trda; barva: rumenordeča; žganje: nepopolno oksidacijsko. Vel.: v.: 2,3 cm; pr. 1,7 in 2,8 cm; pr.: 0,5 cm; teža: 15 g.



Tlak ob stavbi št. 6 (SE 201)

315 sek. 6, kv. 69, SE 201, št. risbe D543b
Odlomek ustja in ostenja lonca. Prostoročna izdelava; zrnavost lončarske gline: fina (sljuda, kremen, keramika, železovi oksidi); obdelava površine: brisanje; trdota: trda; barva: svetlo rjava, sive lise; žganje: nepopolno oksidacijsko. Vel.: ohr. v.: 6,6 cm; db.: 1 cm; pr. u.: 29,8 cm; teža: 130 g.

316 sek. 6, kv. 69, SE 201, št. risbe D541
Odlomki lonca. Prostoročna izdelava; zrnavost lončarske gline: drobna (sljuda, kremen, keramika, železovi oksidi); obdelava površine: brisanje; trdota: trda; barva: rdečerjava, znotraj sivorjava; žganje: nepopolno oksidacijsko; okras: na zgornji tretjini ostenja razčlenjeno vodoravno plastično rebro. Vel.: v.: 21,2 cm; db.: 0,85 cm; pr. u.: 18 cm; pr. d.: 9,1 cm; teža: 299 g.

317 sek. 6, kv. 69, SE 201, št. risbe D543a
Odlomek ustja in ostenja posode. Prostoročna izdelava; zrnavost lončarske gline: drobna (sljuda, kremen, keramika, železovi oksidi); obdelava površine: brisanje; trdota: mehka; barva: svetlo sivorjava; žganje: oksidacijsko. Vel.: 6,1 × 6,3 cm; ohr. v.: 5,9 cm; db.: 0,8 cm; teža: 41 g.

318 sek. 6, kv. 69, SE 201, št. risbe AŠ175
Piramidalna keramična utež. Prostoročna izdelava; zrnavost lončarske gline: fina (sljuda, keramika, železovi oksidi); obdelava površine: brisanje; trdota: mehka; barva: svetlo rumenorjava; žganje: oksidacijsko. Vel.: 5,1 × 3,6 cm; v.: 5,2 cm; pr.: 0,5 cm; teža: 56 g.

319 sek. 6, kv. 69, SE 201, št. risbe D542
Odlomek dna in ostenja posode. Prostoročna izdelava; zrnavost lončarske gline: drobna (sljuda, kremen, keramika, železovi oksidi); obdelava površine: brisanje; trdota: mehka; barva: svetlo sivorjava; žganje: oksidacijsko. Vel.: ohr. v.: 7,9 cm; db.: 0,8 cm; pr. d.: 14,5 cm; teža: 599 g.

Tlak ob stavbi št. 6 (SE 202)

320 sek. 6, kv. 75 in 97, SE 202, št. risbe AŠ456
Odlomki ostenja posode. Prostoročna izdelava; zrnavost lončarske gline: fina (sljuda, keramika, železovi oksidi); obdelava površine: brisanje; trdota: trda; barva: sivorjava; žganje: oksidacijsko; okras: na ramenu vodoravna vrezana črta, spodaj cikcak, sestavljen iz treh vrezanih črt obrobljen z drobnimi vtisnjenimi jamicami. Vel.: 2,3 × 6,6 cm; db.: 0,5 cm; teža: 10 g.



321 sek. 6, kv. 75 in 97, SE 202, št. risbe AŠ457
Odlomek ročaja posode. Prostoročna izdelava; zrnavost lončarske gline: fina (sljuda, keramika, železovi oksidi); obdelava površine: brisanje; trdota: trda; barva: rumenordeča, siva; žganje: nepopolno oksidacijsko. Vel.: 3,7 × 3,2 cm; db.: 1,4 cm; teža: 17 g.

322 sek. 6, kv. 75 in 97, SE 202, št. risbe AŠ458
Odlomek ročaja posode. Prostoročna izdelava; zrnavost lončarske gline: fina (sljuda, keramika, železovi oksidi); obdelava površine: brisanje; trdota: trda; barva: rumenordeča, siva; žganje: nepopolno oksidacijsko. Vel.: 3,1 × 2,9 cm; db.: 1,1 cm; teža: 11 g.

Skupek keramike pod tlakom SE 202 (SE 217)

323 sek. 6, kv. 75, SE 217, št. risbe AŠ506
Odlomek ustja in ostenja lonca. Prostoročna izdelava; zrnavost lončarske gline: drobna (sljuda, kremen, keramika, železovi oksidi); obdelava površine: brisanje; trdota: trda; barva: sivorjava, temno siva; žganje: nepopolno oksidacijsko; okras: na zgornji tretjini razčlenjeno vodoravno plastično rebro. Vel.: ohr. v.: 7,4 cm; db.: 0,9 cm; pr. u.: 15,6 cm; teža: 160 g.

324 sek. 6, kv. 75, SE 217, št. risbe AŠ507
Odlomek dna in ostenja posode. Prostoročna izdelava; zrnavost lončarske gline: drobna (sljuda, kremen, keramika, železovi oksidi); obdelava površine: brisanje; trdota: trda; barva: rumenordeča, znotraj rumenorjava; žganje: nepopolno oksidacijsko. Vel.: ohr. v.: 5 cm; db.: 0,9 cm; pr. d.: 13,8 cm; teža: 322 g.

Jama ob stavbi št. 6 (SE 241)

325 sek. 6, kv. 100, SE 241, št. risbe AŠ505
Odlomek dna in ostenja posode. Prostoročna izdelava; zrnavost lončarske gline: drobna (sljuda, kremen, keramika, železovi oksidi); obdelava površine: brisanje; trdota: trda; barva: rumenordeča, znotraj siva; žganje: redukcijsko/oksidacijsko. Vel.: ohr. v.: 3,1 cm; db.: 1 cm; pr. d.: 16 cm; teža: 288 g.

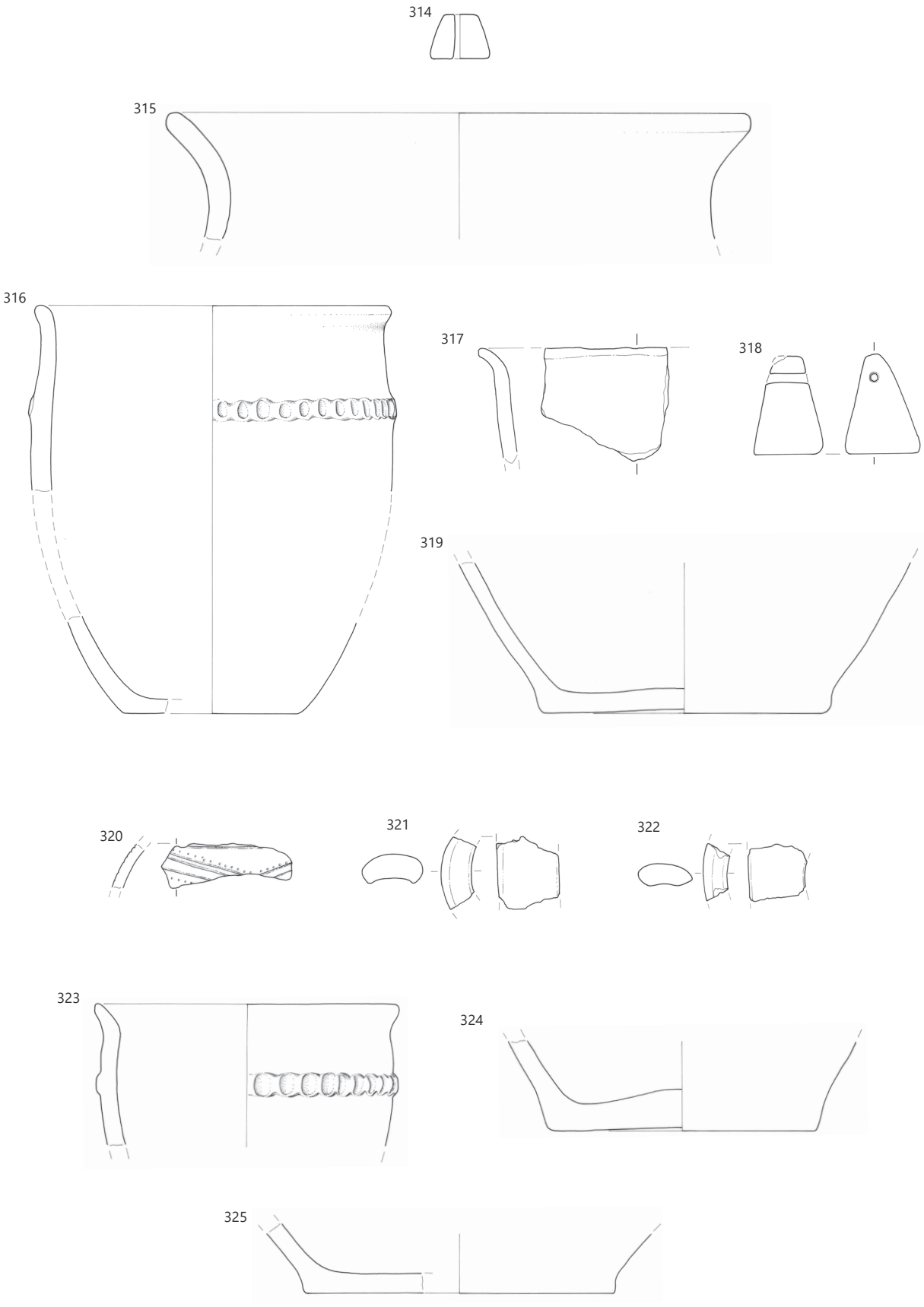

314 SE 1250, **315–319** SE 201, **320–322** SE 202, **323–324** SE 217, **325** SE 241; merilo 1 : 3.

Jarek ob stavbi št. 6 (SE 211)

326 sek. 6, kv. 97 in 104, SE 211, št. risbe AŠ465
Odlomek ustja in ostenja sklede. Prostoročna izdelava; zrnavost lončarske gline: drobna (sljuda, kremen, keramika, železovi oksidi); obdelava površine: brisanje; trdota: trda; barva: rjava, siva; žganje: nepopolno oksidacijsko; okras: na ramenu razčlenjeno vodoravno plastično rebro. Vel.: ohr. v.: 7,6 cm; db.: 0,6 cm; pr. u.: 21,4cm; teža: 80 g.

327 sek. 6, kv. 97 in 104, SE 211, št. risbe AŠ468
Odlomek ustja in ostenja sklede. Prostoročna izdelava; zrnavost lončarske gline: drobna (sljuda, kremen, keramika, železovi oksidi); obdelava površine: brisanje; trdota: mehka; barva: rumenordeča, siva; žganje: nepopolno oksidacijsko; okras: pod ramenom razčlenjeno vodoravno plastično rebro. Vel.:,7 × 5 cm; db.: 0,7 cm; teža: 21 g.

328 sek. 6, kv. 97 in 104, SE 211, št. risbe AŠ466
Odlomek ustja in ostenja posode. Prostoročna izdelava; zrnavost lončarske gline: fina (sljuda, keramika, železovi oksidi); obdelava površine: brisanje; trdota: trda; barva: siva; žganje: redukcijsko. Vel.: 4,9 × 5,1 cm; db.: 0,5 cm; teža: 24 g.

329 sek. 6, kv. 97 in 104, SE 211, št. risbe AŠ464
Odlomki ustja in ostenja pitosa s stožčastim vratom. Prostoročna izdelava; zrnavost lončarske gline: zelo fina (sljuda, keramika, železovi oksidi); obdelava površine: brisanje; trdota: trda; barva: siva, znotraj rdečerjava; žganje: oksidacijsko/redukcijsko; okras: vodoravna niza drobnih odtisnjenih krožcev na ustju in na prehodu v rame. Vel.: ohr. v.: 14 cm; db.: 0,6 cm; pr. u.: 18,6 cm; teža: 155 g.

330 sek. 6, kv. 97 in 104, SE 211, št. risbe AŠ471
Odlomek kolenčastega ročaja posode. Prostoročna izdelava; zrnavost lončarske gline: groba (sljuda, kremen, keramika, železovi oksidi); obdelava površine: brisanje; trdota: trda; barva: rdečerumena; žganje: oksidacijsko. Vel.: 4,3 × 3,9 cm; db.: 3,2 cm; teža: 35 g.

331 sek. 6, kv. 97 in 104, SE 211, št. risbe AŠ470a
Odlomek dna in ostenja posode. Prostoročna izdelava; zrnavost lončarske gline: fina (sljuda, kremen, keramika, železovi oksidi); obdelava površine: brisanje; trdota: trda; barva: rumenorjava; žganje: oksidacijsko. Vel.: ohr. v.: 4,9 cm; db.: 0,9 cm; pr. d.: 13,2 cm; teža: 92 g.

332 sek. 6, kv. 97 in 104, SE 211, št. risbe AŠ470
Odlomek dna in ostenja posode. Prostoročna izdelava; zrnavost lončarske gline: drobna (sljuda, kremen, keramika, železovi oksidi); obdelava površine: brisanje; trdota: trda; barva: temno siva, rjava; žganje: nepopolno oksidacijsko. Vel.: 3 × 4,1 cm; db.: 0,7 cm; teža: 13 g.

333 sek. 6, kv. 97 in 104, SE 211, št. risbe AŠ472
Odlomki vrha in ostenja pekve. Prostoročna izdelava; zrnavost lončarske gline: drobna (sljuda, kremen, keramika, železovi oksidi); obdelava površine: brisanje; trdota: trda; barva: rumenordeča; žganje: oksidacijsko; okras: na vrhu razčlenjeno plastično rebro. Vel.: v.: 13,1 cm; db.: 0,8 cm; pr. 19,6 cm; teža: 148 g.

334 sek. 6, kv. 97 in 104, SE 211, št. risbe AŠ469
Odlomek dna in ostenja posode. Prostoročna izdelava; zrnavost lončarske gline: fina (sljuda, kremen, keramika, železovi oksidi); obdelava površine: brisanje; trdota: trda; barva: rjava; žganje: oksidacijsko. Vel.: 6 × 3,6 cm; ohr. v.: 3 cm; db.: 1 cm; teža: 27 g.

335 sek. 6, kv. 97 in 104, SE 211, št. risbe AŠ467
Odlomek ročaja pekve. Prostoročna izdelava; zrnavost lončarske gline: fina (sljuda, kremen, keramika); obdelava površine: brisanje; trdota: trda; barva: rumenordeča, znotraj siva; žganje: nepopolno oksidacijsko. Vel.: 5,1 × 3,5 cm; db.: 1,4 cm; teža: 28 g.

Stavba št. 7 (jama za soho SE 285)

336 sek. 5, kv. 111, SE 285, št. risbe AŠ400
Odlomek ustja in ostenja posode. Prostoročna izdelava; zrnavost lončarske gline: drobna (sljuda, keramika, železovi oksidi); obdelava površine: brisanje; trdota: trda; barva: rumenordeča; žganje: nepopolno oksidacijsko; okras: pod ustjem odtis prsta. Vel.: 5,2 × 5,5 cm; db.: 0,9 cm; teža: 26 g.

337 sek. 5, kv. 111, SE 285, št. risbe AŠ399
Odlomek ostenja posode. Prostoročna izdelava; zrnavost lončarske gline: fina (sljuda, kremen, keramika, železovi oksidi); obdelava površine: brisanje; trdota: trda; barva: rumenordeča; žganje: nepopolno oksidacijsko; okras: na ostenju razčlenjeno vodoravno plastično rebro. Vel.: 4,2 × 5,6 cm; db.: 1,2 cm; teža: 41 g.

338 sek. 5, kv. 111, SE 285, št. risbe AŠ398
Odlomek dna in ostenja posode. Prostoročna izdelava; zrnavost lončarske gline: groba (sljuda, kremen, železovi oksidi); obdelava površine: brisanje; trdota: trda; barva rumenordeča; žganje: nepopolno oksidacijsko. Vel.: ohr. v.: 4,4 cm; db.: 1,2 cm; pr. d.: 13,1 cm; teža: 534 g.

Skupek keramike ob stavbi št. 7 (SE 289)

339 sek. 5, kv. 80, SE 289, št. risbe AŠ420
Odlomek dna in ostenja posode. Prostoročna izdelava; zrnavost lončarske gline: fina (sljuda, keramika, železovi oksidi); obdelava površine: brisanje; trdota: trda; barva: rumenordeča, sivorjava; žganje: nepopolno oksidacijsko. Vel.: 5,1 × 5,2 cm; ohr. v.: 4,2 cm; db.: 0,7 cm; teža: 34 g.

340 sek. 5, kv. 80, SE 289, št. risbe AŠ419
Odlomek ustja posode. Prostoročna izdelava; zrnavost lončarske gline: fina (sljuda, kremen, keramika, železovi oksidi); obdelava površine: brisanje; trdota: trda; barva: sivorjava, temno siva; žganje: nepopolno oksidacijsko. Vel.: 3 × 5,3 cm; db.: 0,9 cm; teža: 17 g.

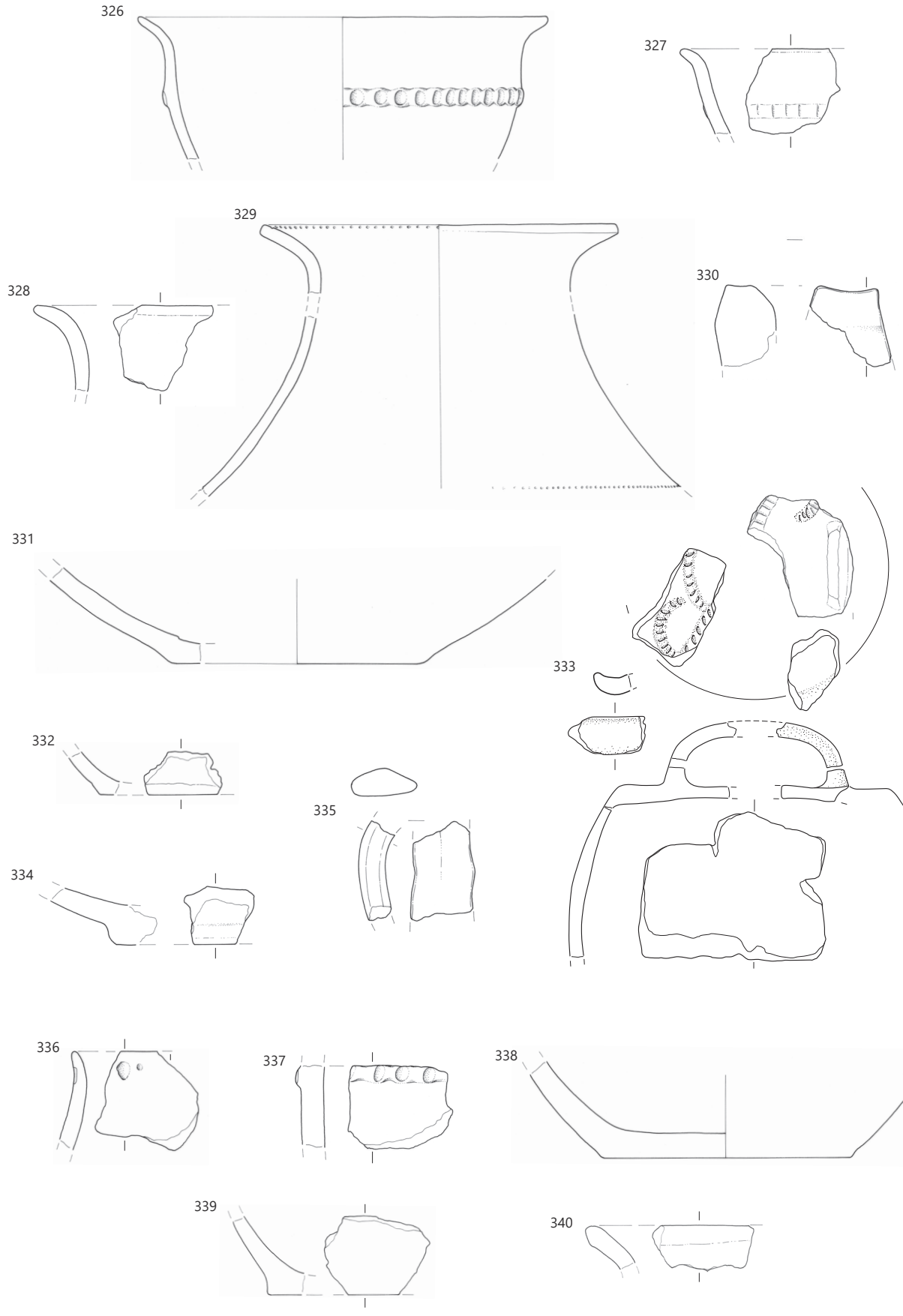

326–335 SE 211, **336–338** SE 285, **339–340** SE 289; merilo 1 : 3.

Stavba št. 8 (skupek keramike SE 277)

341 sek. 5, kv. 94, SE 277, št. risbe AŠ509
Odlomek ustja in ostenja skodelice. Prostoročna izdelava; zrnavost lončarske gline: fina (sljuda, kremen, keramika, železovi oksidi); obdelava površine: brisanje; trdota: mehka; barva: siva, rdečerumene lise; žganje: nepopolno oksidacijsko. Vel.: ohr. v.: 4,1 cm; db.: 0,4 cm; pr. u.: 9 cm; teža: 13 g.

342 sek. 5, kv. 94, SE 277, št. risbe AŠ508
Odlomek ustja, ostenja in dna plitve ovalno oblikovane posode – svetilke? Prostoročna izdelava; zrnavost lončarske gline: drobna (sljuda, kremen, keramika, železovi oksidi); obdelava površine: brisanje; trdota: zelo trda; barva: sivorjava in siva, znotraj siva; žganje: nepopolno oksidacijsko; okras: pod ustjem del držaja. Vel.: 7,7 × 7,4 cm; v.: 4 cm; db.: 0,7 cm; teža: 72 g.

343 sek. 5, kv. 94, SE 277, št. risbe AŠ453
Odlomek stožčastega keramičnega vretenca. Prostoročna izdelava; zrnavost lončarske gline: fina (sljuda, keramika, železovi oksidi); obdelava površine: brisanje; trdota: mehka; barva: rumenordeča; žganje: oksidacijsko. Vel.: ohr. v.: 2,1 cm; pr. 3,2 cm; teža: 5 g.

Jama ob stavbi št. 8 (SE 265)

344 sek. 5, kv. 94, SE 265, št. risbe AŠ473
Odlomek lonca. Prostoročna izdelava; zrnavost lončarske gline: drobna (sljuda, keramika, železovi oksidi); obdelava površine: brisanje; trdota: trda; barva: temno siva; žganje: redukcijsko. Vel.: ohr. v.: 13 cm; db.: 0,7 cm; pr. u.: 14,4 cm; teža: 167 g.

Stavba št. 9 (jame za sohe SE 325, SE 213, SE 249, SE 268, SE 270)

345 sek. 9, kv. 124, SE 325, št. risbe AŠ334
Odlomek ustja in ostenja pitosa. Prostoročna izdelava; zrnavost lončarske gline: fina (sljuda, kremen, keramika, železovi oksidi); obdelava površine: brisanje; trdota: trda; barva: rdečerumena; žganje: nepopolno oksidacijsko. Vel.: ohr. v.: 4,8 cm; pr. u.: 32 cm; teža: 46 g.

346 sek. 9, kv. 124, SE 325, št. risbe AŠ335
Odlomek ostenja posode. Prostoročna izdelava; zrnavost lončarske gline: drobna (sljuda, keramika); obdelava površine: brisanje; trdota: mehka; barva: rdečerumena; žganje: nepopolno oksidacijsko; okras: razčlenjeno na ostenju vodoravno plastično rebro. Vel.: 6,5 × 4,2 cm; db.: 0,6 cm; teža: 21 g.

347 sek. 6, kv. 104, SE 213, št. risbe AŠ211
Odlomek ostenja posode. Prostoročna izdelava; zrnavost lončarske gline: fina (sljuda, kremen, keramika, železovi oksidi); obdelava površine: brisanje; trdota: trda; barva: zelo temno siva; žganje: redukcijsko; okras: na ostenju razčlenjeno vodoravno plastično rebro. Vel.: 10,6 × 10,7 cm; db.: 0,8 cm; teža: 125 g.

348 sek. 6, kv. 104, SE 213, št. risbe AŠ459
Odlomki ognjiščne koze. Prostoročna izdelava; zrnavost lončarske gline: groba (sljuda, keramika, železovi oksidi); obdelava površine: glajenje; trdota: trda; barva: rjava; žganje: oksidacijsko. Vel.: 11,2 × 13,2 cm; db.: 7,4 cm; teža: 818 g.



349 sek. 6, kv. 104, SE 249, št. risbe AŠ454
Odlomek ostenja posode z držajem. Prostoročna izdelava; zrnavost lončarske gline: fina (sljuda, keramika, železovi oksidi); obdelava površine: brisanje; trdota: mehka; barva: svetlo rumenordeča; žganje: nepopolno oksidacijsko; okras: v višini držaja razčlenjeno vodoravno plastično rebro. Vel.: 6,5 × 6,8 cm; db.: 0,9 cm; teža: 83 g.

350 sek. 5, kv. 106, SE 268, št. risbe AŠ408
Odlomek ostenja posode. Prostoročna izdelava; zrnavost lončarske gline: fina (sljuda, kremen, keramika, železovi oksidi); obdelava površine: brisanje; trdota: trda; barva: temno sivorjava, siva; žganje: nepopolno oksidacijsko; okras: na ostenju razčlenjeno vodoravno plastično rebro. Vel.: 2,4 × 3 cm; db.: 0,8 cm; teža: 7 g.

351 sek. 5, kv. 106, SE 270, št. risbe AŠ396
Odlomek ostenja pitosa s stožčastim vratom. Prostoročna izdelava; zrnavost lončarske gline: fina (sljuda, kremen, keramika, železovi oksidi); obdelava površine: brisanje, poliranje; trdota: trda; barva: temno siva, znotraj sivorjava; žganje: oksidacijsko/redukcijsko; okras: na prehodu iz vratu v rame vodoravna žlebova. Vel.: 12 × 10,9 cm; db.: 1 cm; teža: 162 g.

352 sek. 5, kv. 106, SE 270, št. risbe AŠ397
Odlomek posode z držajem. Prostoročna izdelava; zrnavost lončarske gline: fina (sljuda, keramika, železovi oksidi); obdelava površine: brisanje; trdota: trda; barva: rumenordeča, temno siva; žganje: nepopolno oksidacijsko. Vel.: 3,2 × 6,5 cm; db.: 0,9 cm; teža: 45 g.

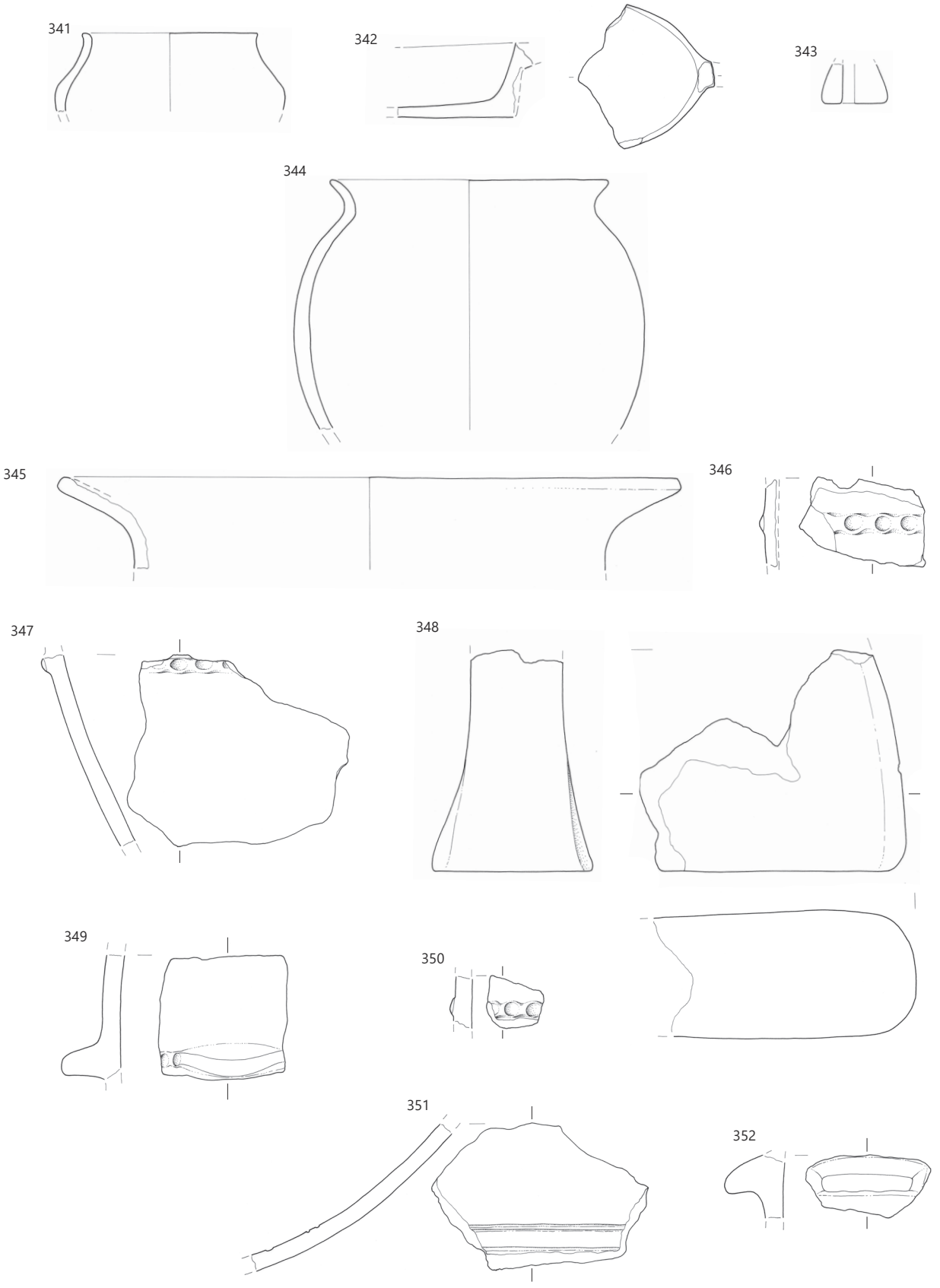

341–343 SE 277, **344** SE 265, **345–346** SE 325, **347–348** SE 213, **349** SE 249, **350** SE 268, **351–352** SE 270; merilo 1 : 3.

Jama ob stavbi št. 9 (SE 212)

353 sek. 6, kv. 104, SE 212, št. risbe AŠ410
Odlomek ostenja posode z delom držaja. Prostoročna izdelava; zrnavost lončarske gline: fina (sljuda, keramika, železovi oksidi); obdelava površine: brisanje; trdota: trda; barva: siva, znotraj rjavorumena; žganje: nepopolno oksidacijsko; okras: na ostenju razčlenjeno vodoravno plastično rebro z držajem. Vel.: 6,4 × 16 cm; db.: 0,8 cm; teža: 146 g.

354 sek. 6, kv. 104, SE 212, št. risbe AŠ210
Odlomek ostenja posode. Prostoročna izdelava; zrnavost lončarske gline: drobna (sljuda, kremen, keramika, železovi oksidi); obdelava površine: brisanje; trdota: trda; barva: bledo rdečerjava; žganje: oksidacijsko; okras: na ostenju razčlenjeno vodoravno plastično rebro. Vel.: 7,1 × 3,7 cm; db.: 0,8 cm; teža: 27 g.

355 sek. 6, kv. 104, SE 212, št. risbe AŠ411
Odlomek držaja posode. Prostoročna izdelava; zrnavost lončarske gline: fina (sljuda, keramika, železovi oksidi); obdelava površine: brisanje; trdota: mehka; barva: rumenordeča, sive lise; žganje: nepopolno oksidacijsko. Vel.: 2,8 × 6,6 cm; db.: 2,8 cm; teža: 32 g.

Jama ob stavbi št. 9 (SE 248)

356 sek. 6, kv. 104, SE 248, št. risbe AŠ452
Odlomek ostenja posode z držajem. Prostoročna izdelava; zrnavost lončarske gline: fina (sljuda, keramika, železovi oksidi); obdelava površine: brisanje; trdota: mehka; barva: svetlo rumenordeča; žganje: oksidacijsko. Vel.: 7,9 × 7,2 cm; db.: 1 cm; teža: 55 g.

357 sek. 6, kv. 104, SE 248, št. risbe AŠ451
Odlomek ostenja lonca posode. Prostoročna izdelava; zrnavost lončarske gline: fina (sljuda, keramika, železovi oksidi); trdota: mehka; barva: siva; okras: razčlenjeno na ostenju vodoravno plastično rebro; prežgan. Vel.: 4,5 × 6,7 cm; teža: 22 g.

Skupek keramike (SE 342)

358 sek. 8, kv. 147, SE 342, št. risbe AŠ337
Odlomki ostenja posode z držajem. Prostoročna izdelava; zrnavost lončarske gline: fina (sljuda, keramika, železovi oksidi); obdelava površine: brisanje; trdota: trda; barva: temno siva, znotraj svetlo rumenorjava; žganje: oksidacijsko/redukcijsko; okras: na ramenu vrezan lestvičast okras na zgornji strani zamejen z nizom drobnih vtisnjenih pikic. Vel.: 7,5 × 18,5 cm; ohr. v.: 8,2 cm; db.: 0,6 cm; pr. 23,6 cm; teža: 110 g.



359 sek. 8, kv. 147, SE 342, št. risbe AŠ366
Odlomki ustja, ostenja in dna lonca. Prostoročna izdelava; zrnavost lončarske gline: groba (sljuda, kremen; keramika, železovi oksidi); obdelava površine: glajenje; trdota: trda; barva: svetlo rjava, siva; žganje: nepopolno oksidacijsko; okras: na zgornji tretjini lonca gladko vodoravno plastično rebro z držaji. Vel.: v.: 24,6 cm; db.: 0,75 cm; pr. u.: 24 cm; pr. d.: 9 cm; teža: 1872 g.



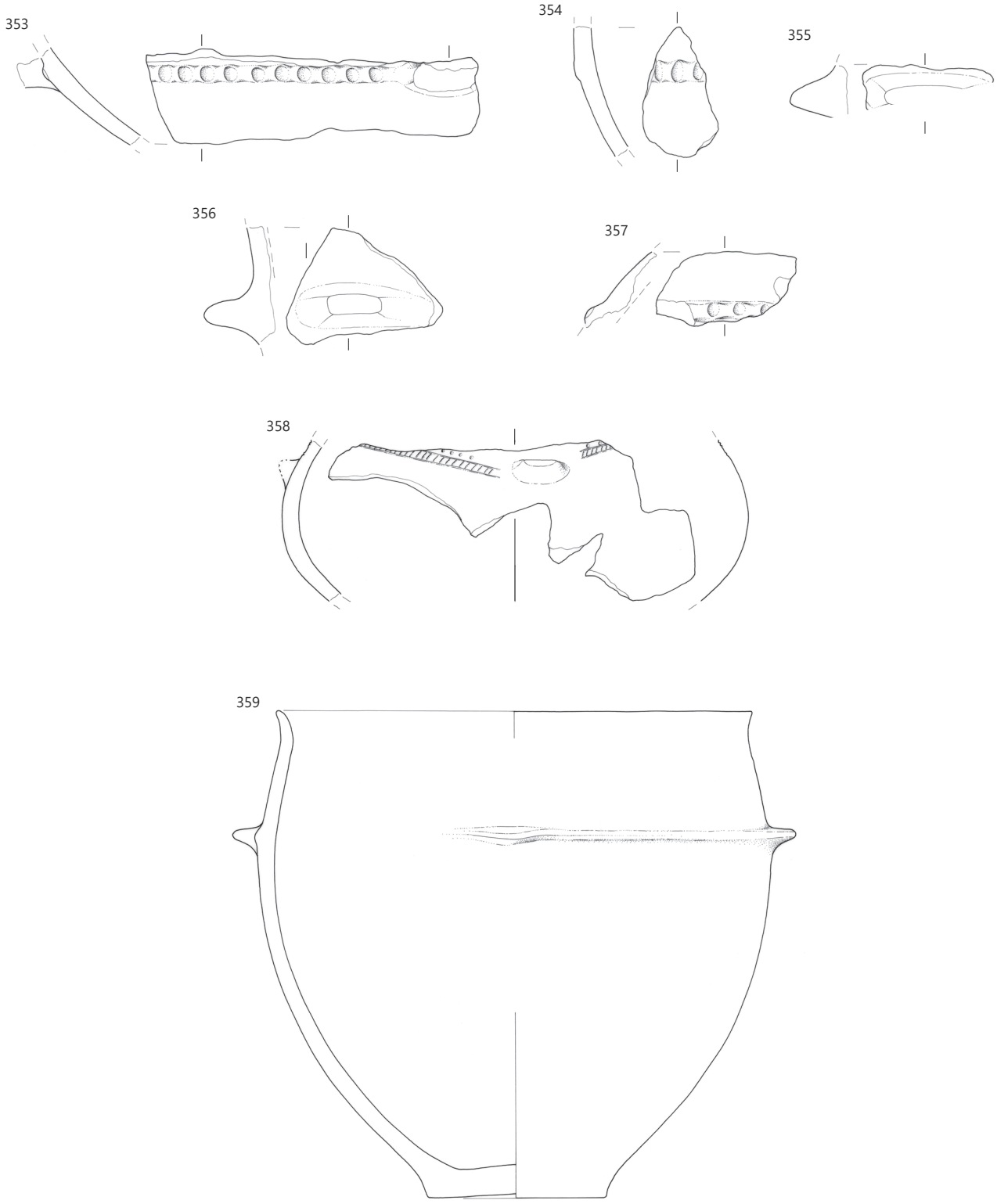

353–355 SE 212, **356–357** SE 248, **358–359** SE 342; merilo 1 : 3.

Tlak (SE 326)

360 sek. 8, kv. 140, SE 326, št. risbe AŠ284
Odlomek ustja in ostenja majhne sklede. Prostoročna izdelava; zrnavost lončarske gline: fina (sljuda, keramika, železovi oksidi); obdelava površine: brisanje; trdota: trda; barva: rjava; žganje: oksidacijsko. Vel.: ohr. v.: 4,4 cm; db.: 0,6 cm; pr. u.: 12,4 cm; teža: 14 g.

361 sek. 8, kv. 141, SE 326, št. risbe AŠ188
Odlomek ustja in ostenja posode. Prostoročna izdelava; zrnavost lončarske gline: drobna (sljuda, keramika, železovi oksidi); obdelava površine: brisanje; trdota: trda; barva: svetlo rjavosiva, znotraj rumenordeča; žganje: nepopolno oksidacijsko. Vel.: 5,8 × 5,1 cm; db.: 1 cm; teža: 34 g.

362 sek. 8, kv. 118 in 119, SE 326, št. risbe AŠ119
Odlomek ustja in ostenja posode. Prostoročna izdelava; zrnavost lončarske gline: fina (sljuda, keramika, železovi oksidi); obdelava površine: brisanje; trdota: mehka; barva: rumenorjava, znotraj siva; žganje: nepopolno oksidacijsko. Vel.: 5,1 × 4 cm; db.: 0,8 cm; teža: 17 g.

363 sek. 8, kv. 140, SE 326, št. risbe AŠ280
Odlomek ustja in ostenja sklede. Prostoročna izdelava; zrnavost lončarske gline: drobna (sljuda, kremen, keramika, železovi oksidi); obdelava površine: brisanje; trdota: trda; barva: sivorjava, znotraj rumenorjava; žganje: nepopolno oksidacijsko. Vel.: ohr. v.: 6,8 cm; db.: 1,4 cm; pr. u.: 15,5 cm; teža: 77 g.

364 sek. 8, kv. 119, SE 326, št. risbe AŠ318
Odlomek ustja in ostenja posode. Prostoročna izdelava; zrnavost lončarske gline: drobna (sljuda, kremen, keramika); obdelava površine: brisanje; trdota: trda; barva: svetlo rdečkastorjava; žganje: nepopolno oksidacijsko. Vel.: 6,9 × 4,3 cm; db.: 0,9 cm; teža: 33 g.

365 sek. 8, kv. 140, SE 326, št. risbe AŠ282
Odlomek ustja in ostenja posode. Prostoročna izdelava; zrnavost lončarske gline: drobna (sljuda, keramika, železovi oksidi); obdelava površine: brisanje; trdota: trda; barva: svetlo rumenorjava; žganje: nepopolno oksidacijsko. Vel.: 9,3 × 7,2 cm; db.: 0,9 cm; teža: 58 g.

366 sek. 8, kv. 118–119 in 140, SE 326, št. risbe AŠ122
Odlomek ustja in ostenja sklede. Prostoročna izdelava; zrnavost lončarske gline: fina (sljuda, keramika, železovi oksidi); obdelava površine: brisanje; trdota: trda; barva: rjava; žganje: oksidacijsko. Vel.: ohr. v.: 2,9 cm; db.: 0,9 cm; pr. u.: 16,7 cm; teža: 13 g.

367 sek. 8, kv. 119, SE 326, št. risbe AŠ132
Odlomek ustja in ostenja sklede. Prostoročna izdelava; zrnavost lončarske gline: fina (sljuda, keramika, železovi oksidi); obdelava površine: brisanje; trdota: trda; barva: rdečerjava, znotraj sivorjava; žganje: nepopolno oksidacijsko. Vel.: ohr. v.: 3,7 cm; db.: 0,6 cm; pr. u.: 20,2 cm; teža: 13 g.

368 sek. 8, kv. 141, SE 326, št. risbe AŠ189
Odlomek ustja in ostenja sklede. Prostoročna izdelava; zrnavost lončarske gline: fina (sljuda, kremen, keramika, železovi oksidi); obdelava površine: brisanje; trdota: trda; barva: temno sivorjava, rjava; žganje: nepopolno oksidacijsko. Vel.: 4,3 × 2,8 cm; db.: 0,9 cm; teža: 13 g.

369 sek. 8, kv. 140, SE 326, št. risbe AŠ148
Odlomek ustja in ostenja sklede. Prostoročna izdelava; zrnavost lončarske gline: fina (sljuda, kremen, keramika, železovi oksidi); obdelava površine: brisanje; trdota: trda; barva: rumenordeča; žganje: oksidacijsko. Vel.: 4,2 × 4,2 cm; db.: 1,1 cm; teža: 23 g.

370 sek. 8, kv. 147, SE 326, št. risbe AŠ166
Odlomek pokrova. Prostoročna izdelava; zrnavost lončarske gline: drobna (sljuda, keramika, železovi oksidi); obdelava površine: brisanje; trdota: mehka; barva: rumenordeča; žganje: nepopolno oksidacijsko. Vel.: ohr. v.: 3,7 cm; db.: 1,3 cm; pr. u.: 21,6 cm; teža: 33 g.

371 sek. 8, kv. 141, SE 326, št. risbe AŠ187
Odlomek ustja in ostenja sklede. Prostoročna izdelava; zrnavost lončarske gline: fina (sljuda, kremen, keramika, železovi oksidi); obdelava površine: brisanje; trdota: trda; barva: rumenorjava; žganje: nepopolno oksidacijsko. Vel.: 5,1 × 7 cm; db.: 0,7 cm; teža: 25 g.

372 sek. 8, kv. 140, SE 326, št. risbe AŠ285
Odlomek ustja in ostenja sklede. Prostoročna izdelava; zrnavost lončarske gline: fina (sljuda, keramika, železovi oksidi); obdelava površine: brisanje; trdota: trda; barva: rumenorjava; žganje: nepopolno oksidacijsko. Vel.: 6,3 × 4,7 cm; db.: 0,7 cm; teža: 18 g.

373 sek. 8, kv. 119, SE 326, št. risbe AŠ320
Odlomek ustja in ostenja sklede. Prostoročna izdelava; zrnavost lončarske gline: fina (sljuda, kremen, keramika, železovi oksidi); obdelava površine: brisanje; trdota: trda; barva: svetlo rumenorjava, znotraj siva; žganje: nepopolno oksidacijsko. Vel.: 4,1 × 3,9 cm; ohr. v.: 3,45 cm; db.: 1 cm; teža: 16 g.

374 sek. 8, kv. 118–119, SE 326, št. risbe AŠ118
Odlomek ustja in ostenja sklede. Prostoročna izdelava; zrnavost lončarske gline: fina (sljuda, keramika, železovi oksidi); obdelava površine: brisanje; trdota: mehka; barva: rumenordeča; žganje: oksidacijsko. Vel.: 3,7 × 3,6 cm; db.: 0,5 cm; teža: 7 g.

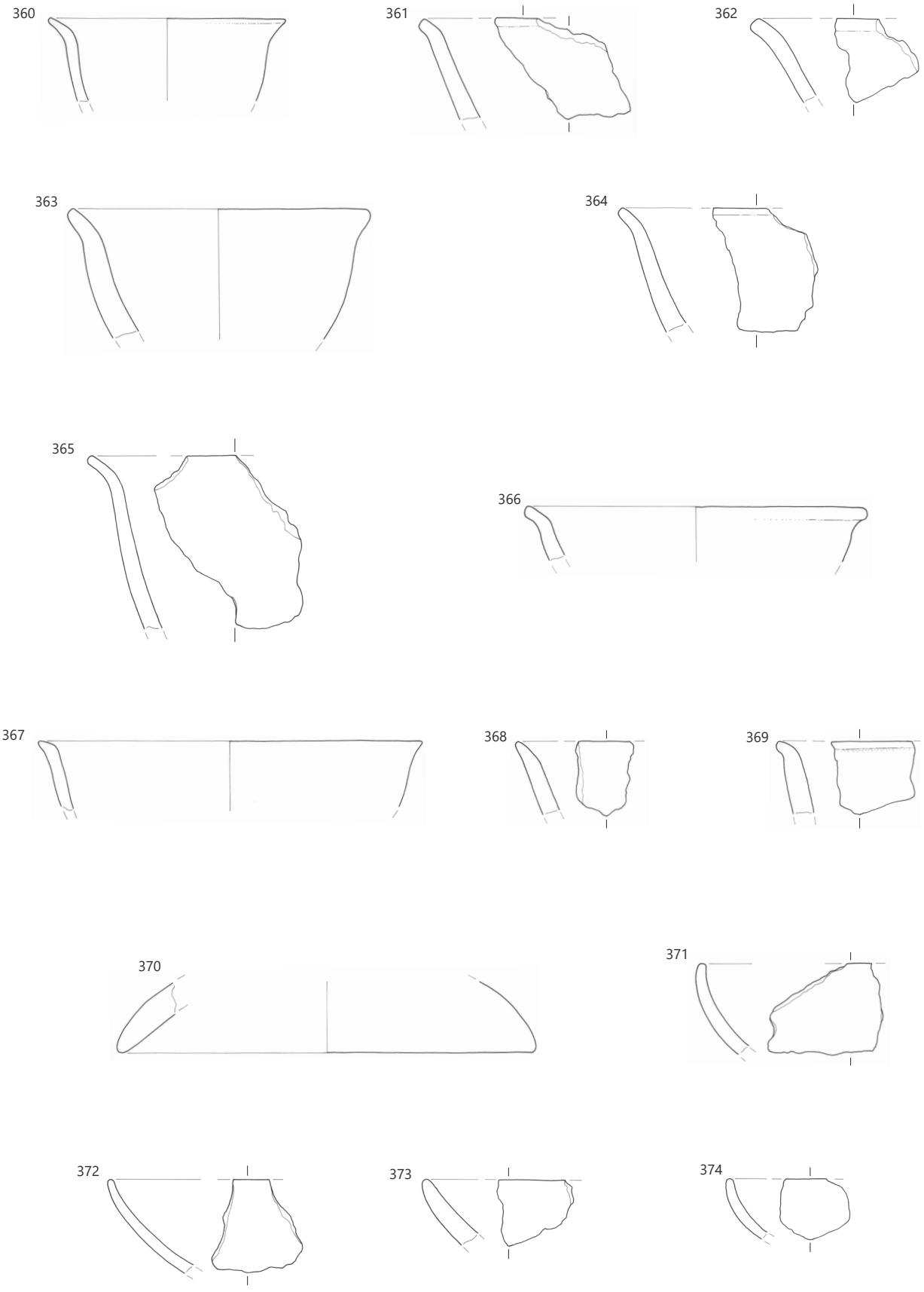

SE 326, merilo 1 : 3.

375 sek. 8, kv. 140, SE 326, št. risbe AŠ153
Odlomek ustja in ostenja sklede. Prostoročna izdelava; zrnavost lončarske gline: fina (sljuda, keramika, železovi oksidi); obdelava površine: brisanje; trdota: trda; barva: svetlo rumenorjava; žganje: nepopolno oksidacijsko. Vel.: 2,3 × 3,1 cm; db.: 0,6 cm; teža: 5 g.

376 sek. 8, kv. 118–119 in 140, SE 326, št. risbe AŠ124
Odlomek ustja in ostenja sklede. Prostoročna izdelava; zrnavost lončarske gline: fina (sljuda, keramika, železovi oksidi); obdelava površine: brisanje; trdota: trda; barva: siva, znotraj rjava; žganje: nepopolno oksidacijsko. Vel.: 3,2 × 3,5 cm; db.: 0,8 cm; teža: 11 g.

377 sek. 8, kv. 117, SE 326, št. risbe AŠ163
Odlomek ustja in ostenja sklede. Prostoročna izdelava; zrnavost lončarske gline: zelo fina (sljuda, železovi oksidi); obdelava površine: brisanje; trdota: trda; barva: svetlo sivorjava; žganje: oksidacijsko. Vel.: 2,2 × 3,4 cm; db.: 0,7 cm; teža: 5 g.

378 sek. 8, kv. 141, SE 326, št. risbe AŠ186
Odlomek ustja in ostenja sklede. Prostoročna izdelava; zrnavost lončarske gline: fina (sljuda, kremen, keramika, železovi oksidi); obdelava površine: brisanje; trdota: trda; barva: rdečerjava; žganje: oksidacijsko. Vel.: 5,4 × 4,6 cm; db.: 1 cm; teža: 28 g.

379 sek. 8, kv. 147, SE 326, št. risbe AŠ191
Odlomek ustja sklede. Prostoročna izdelava; zrnavost lončarske gline: fina (sljuda, keramika, železovi oksidi); obdelava površine: brisanje; trdota: trda; barva: bledo rjava; žganje: oksidacijsko. Vel.: 2,5 × 3,1 cm; db.: 0,7 cm; teža: 4 g.

380 sek. 8, kv. 140, SE 326, št. risbe AŠ283
Odlomek ustja sklede. Prostoročna izdelava; zrnavost lončarske gline: zelo fina (sljuda, kremen, keramika, železovi oksidi); obdelava površine: brisanje; trdota: trda; barva: temno siva, znotraj siva in rdečerjava; žganje: nepopolno oksidacijsko/redukcijsko; okras: poševne kanelure na ustju in ramenu. Vel.: 3,3 × 5 cm; db.: 0,6 cm; teža: 16 g.

381 sek. 8, kv. 140, SE 326, št. risbe AŠ288
Odlomek ustja in ostenja sklede. Prostoročna izdelava; zrnavost lončarske gline: fina (sljuda, kremen, keramika, železovi oksidi); obdelava površine: brisanje; trdota: trda; barva: rdečerjava; žganje: oksidacijsko. Vel.: ohr. v.: 4,3 cm; db.: 0,7 cm; pr. u.: 20,2 cm; teža: 38 g.

382 sek. 8, kv. 146, SE 326, št. risbe AŠ179
Odlomek ustja in ostenja sklede. Prostoročna izdelava; zrnavost lončarske gline: fina (sljuda, kremen, keramika, železovi oksidi); obdelava površine: brisanje; trdota: trda; barva: zelo temno siva in rdečerjave lise, znotraj siva; žganje: nepopolno oksidacijsko; okras: poševne kanelure na ustju in ramenu. Vel.: ohr. v.: 6,5 cm; db.: 0,5 cm; pr. u.: 27 cm; teža: 96 g.

383 sek. 8, kv. 117, SE 326, št. risbe AŠ161
Odlomek skodelice. Prostoročna izdelava; zrnavost lončarske gline: fina (sljuda, kremen, keramika, železovi oksidi); obdelava površine: brisanje; trdota: trda; barva: temno siva, znotraj svetlo siva; žganje: nepopolno oksidacijsko/redukcijsko. Vel.: ohr. v.: 5,7 cm; db.: 0,5 cm; pr. u.: 6,9 cm; teža: 17 g.

384 sek. 8, kv. 141 in 146, SE 326, št. risbe AŠ336
Odlomek ustja in ostenja lonca. Prostoročna izdelava; zrnavost lončarske gline: groba (sljuda, kremen, keramika, železovi oksidi); obdelava površine: brisanje; trdota: trda; barva: rdečerumena; žganje: nepopolno oksidacijsko. Vel.: ohr. v.: 7,4 cm; db.: 0,7 cm; pr. u.: 21,7 cm; teža: 95 g.

385 sek. 8, kv. 140, SE 326, št. risbe AŠ287
Odlomek ustja posode. Prostoročna izdelava; zrnavost lončarske gline: fina (sljuda, kremen, keramika, železovi oksidi); obdelava površine: brisanje; trdota: mehka; barva: rdečerumena; žganje: nepopolno oksidacijsko. Vel.: 5,5 × 7,5 cm; db.: 0,5 cm; teža: 34 g.

386 sek. 8, kv. 140, SE 326, št. risbe AŠ286
Odlomek ustja in ostenja lonca. Prostoročna izdelava; zrnavost lončarske gline: drobna (sljuda, kremen, keramika, železovi oksidi); obdelava površine: brisanje; trdota: trda; barva: temno rjava, znotraj rdečerjava; žganje: nepopolno oksidacijsko. Vel.: ohr. v.: 5,5 cm; db.: 1 cm; pr. u.: 21 cm; teža: 53 g.

387 sek. 8, kv. 140, SE 326, št. risbe AŠ308
Odlomek ustja in ostenja posode. Prostoročna izdelava; zrnavost lončarske gline: drobna (sljuda, kremen, keramika); obdelava površine: brisanje; trdota: trda; barva: temno rjava, znotraj rdečerjava; žganje: nepopolno oksidacijsko. Vel.: 10,4 × 10 cm; db.: 1,3 cm; teža: 236 g.

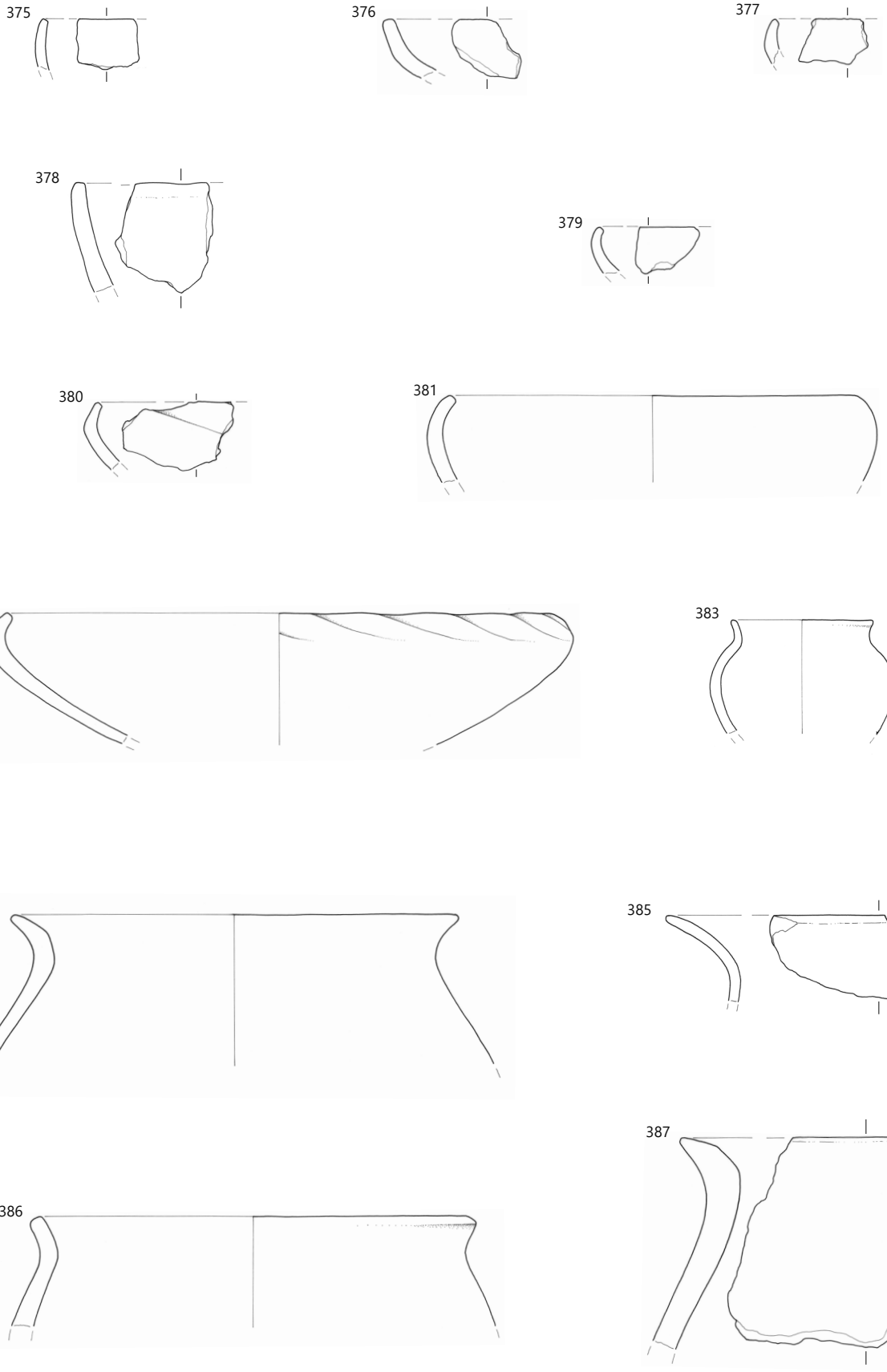

SE 326, merilo 1 : 3.

388 sek. 8, kv. 147, SE 326, št. risbe AŠ184
Odlomek ustja in ostenja posode. Prostoročna izdelava; zrnavost lončarske gline: fina (sljuda, kremen, keramika, železovi oksidi); obdelava površine: brisanje; trdota: trda; barva: temno siva in sivorjava; žganje: nepopolno oksidacijsko. Vel.: ohr. v.: 4 cm; db.: 1,7 cm; pr. u.: 24,2 cm; teža: 70 g.

389 sek. 8, kv. 119, SE 326, št. risbe AŠ130
Odlomek ustja in ostenja posode. Prostoročna izdelava; zrnavost lončarske gline: fina (sljuda, keramika, železovi oksidi); obdelava površine: brisanje; trdota: trda; barva: svetlo rjava, sive lise; žganje: nepopolno oksidacijsko. Vel.: 5,6 × 5,8 cm; db.: 1,8 cm; teža: 45 g.

390 sek. 8, kv. 118, SE 326, št. risbe AŠ193
Odlomek ustja in ostenja posode. Prostoročna izdelava; zrnavost lončarske gline: fina (sljuda, kremen, keramika, železovi oksidi); obdelava površine: brisanje; trdota: trda; barva: svetlo sivorjava; žganje: oksidacijsko. Vel.: ohr. v.: 2,3 cm; db.: 0,6 cm; pr. u.: 19,8 cm; teža: 13 g.

391 sek. 8, kv. 119, SE 326, št. risbe AŠ128
Odlomek ustja in ostenja posode. Prostoročna izdelava; zrnavost lončarske gline: drobna (sljuda, keramika, železovi oksidi); obdelava površine: glajenje; trdota: trda; barva: svetlo rumenorjava; žganje: oksidacijsko. Vel.: ohr. v.: 4 cm; db.: 0,9 cm; pr. u.: 20,4 cm; teža: 19 g.

392 sek. 8, kv. 119, SE 326, št. risbe AŠ129
Odlomek ustja in ostenja posode. Prostoročna izdelava; zrnavost lončarske gline: fina (sljuda, keramika); obdelava površine: brisanje; trdota: trda; barva: svetlo sivorjava; žganje: oksidacijsko. Vel.: 5,3 × 7,3 cm; db.: 1 cm; teža: 48 g.

393 sek. 8, kv. 140, SE 326, št. risbe AŠ152
Odlomek ustja posode. Prostoročna izdelava; zrnavost lončarske gline: fina (sljuda, keramika, železovi oksidi); obdelava površine: brisanje; trdota: trda; barva: svetlo rdečerjava, znotraj siva; žganje: nepopolno oksidacijsko. Vel.: 5 × 5,5 cm; db.: 1,2 cm; teža: 27 g.

394 sek. 8, kv. /, SE 326, št. risbe AŠ338
Odlomek ustja posode. Prostoročna izdelava; zrnavost lončarske gline: fina (sljuda, kremen, keramika, železovi oksidi); obdelava površine: brisanje; trdota: trda; barva: rdečerjava, znotraj sivorjava; žganje: nepopolno oksidacijsko; okras: niz drobnih vtisnjenih jamic na ustju, pod njim vodoravna vrezana črta. Vel.: 5,2 × 4,8 cm; db.: 1 cm; teža: 37 g.

395 sek. 8, kv. 140, SE 326, št. risbe AŠ149
Odlomek ustja in ostenja posode. Prostoročna izdelava; zrnavost lončarske gline: zelo fina (sljuda, keramika, železovi oksidi); obdelava površine: brisanje; trdota: trda; barva: bledo rdečerjava; žganje: oksidacijsko. Vel.: 3,9 × 2,8 cm; db.: 0,7 cm; teža: 8 g.

396 sek. 8, kv. 140, SE 326, št. risbe AŠ281
Odlomek ustja in ostenja lonca. Prostoročna izdelava; zrnavost lončarske gline: fina (sljuda, kremen, keramika, železovi oksidi); obdelava površine: brisanje; trdota: trda; barva: rumenordeča, znotraj sivorjava; žganje: nepopolno oksidacijsko; okras: na zgornji tretjini lonca razčlenjeno vodoravno plastično rebro. Vel.: 4,9 × 5,3 cm; db.: 0,8 cm; teža: 36 g.

397 sek. 8, kv. 118–119 in 140, SE 326, št. risbe AŠ120
Odlomek ostenja posode z delom ročaja. Prostoročna izdelava; zrnavost lončarske gline: fina (sljuda, keramika, železovi oksidi); trdota: trda; barva: siva; okras: na ramenu razčlenjeno vodoravno plastično rebro; prežgan. Vel.: 5,2 × 3,9 cm; db.: 0,6 cm; teža: 20 g.

398 sek. 8, kv. 140, SE 326, št. risbe AŠ298
Odlomek ostenja posode. Prostoročna izdelava; zrnavost lončarske gline: fina (sljuda, keramika, železovi oksidi); obdelava površine: brisanje; trdota: trda; barva: rumenordeča, znotraj svetlo rumenorjava; žganje: nepopolno oksidacijsko; okras: na ostenju razčlenjeno vodoravno plastično rebro. Vel.: 5,1 × 4,2 cm; db.: 0,6 cm; teža: 21 g.

399 sek. 8, kv. 140, SE 326, št. risbe AŠ297
Odlomek ostenja posode. Prostoročna izdelava; zrnavost lončarske gline: fina (sljuda, kremen, keramika, železovi oksidi); obdelava površine: brisanje; trdota: trda; barva: rumenordeča, znotraj temno siva; žganje: redukcijsko/oksidacijsko; okras: na ostenju razčlenjeno vodoravno plastično rebro. Vel.: 3,9 × 5,7 cm; db.: 0,7 cm; teža: 21 g.

400 sek. 8, kv. 140, SE 326, št. risbe AŠ155
Odlomek ostenja lonca posode. Prostoročna izdelava; zrnavost lončarske gline: fina (sljuda, kremen, železovi oksidi); obdelava površine: brisanje; trdota: trda; barva: rumenordeča; žganje: oksidacijsko; okras: na ostenju razčlenjeno vodoravno plastično rebro. Vel.: 6,4 × 5,3 cm; db.: 1 cm; teža: 36 g.

401 sek. 8, kv. 141, SE 326, št. risbe AŠ183
Odlomek ostenja posode. Prostoročna izdelava; zrnavost lončarske gline: fina (sljuda, kremen, keramika, železovi oksidi); obdelava površine: brisanje; trdota: trda; barva: zelo temno sivorjava; žganje: redukcijsko; okras: na ostenju razčlenjeno vodoravno plastično rebro. Vel.: 4,4 × 3,7 cm; db.: 0,6 cm; teža: 14 g.

402 sek. 8, kv. 140, SE 326, št. risbe AŠ310
Odlomek ostenja posode. Prostoročna izdelava; zrnavost lončarske gline: drobna (sljuda, kremen, keramika, železovi oksidi); obdelava površine: brisanje; trdota: trda; barva: rjava in rdečerjava (rebro); žganje: nepopolno oksidacijsko; okras: na ostenju razčlenjeno vodoravno plastično rebro. Vel.: 6,7 × 7 cm; db.: 0,8 cm; teža: 45 g.

403 sek. 8, kv. 141, SE 326, št. risbe AŠ190
Odlomek ostenja posode. Prostoročna izdelava; zrnavost lončarske gline: zelo fina (sljuda, železovi oksidi); obdelava površine: brisanje; trdota: trda; barva: zelo temno siva, znotraj siva; žganje: nepopolno oksidacijsko/redukcijsko; okras: na ramenu vrezana vodoravna črta, pod njo cikcak črta. Vel.: 2,9 × 2,9 cm; db.: 0,6 cm; teža: 6 g.

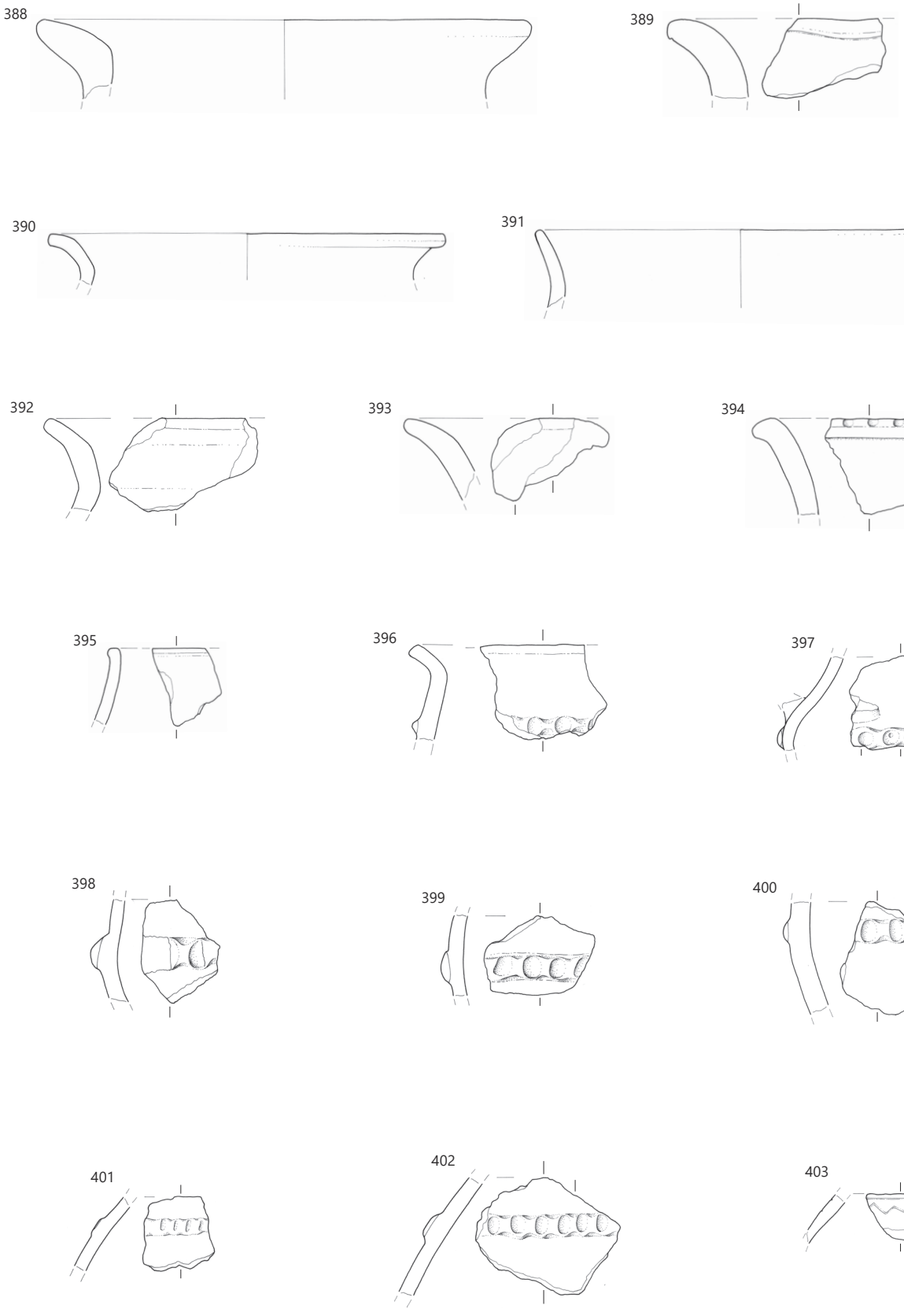

SE 326, merilo 1 : 3.

404 sek. 8, kv. 140, SE 326, št. risbe AŠ156
Odlomek ostenja posode. Prostoročna izdelava; zrnavost lončarske gline: fina (sljuda, kremen, keramika, železovi oksidi); obdelava površine: brisanje; trdota: trda; barva: rumenorjava in temno siva; žganje: nepopolno oksidacijsko; okras: na ostenju bradavica. Vel.: 3,5 × 3,3 cm; db.: 0,8 cm; teža: 12 g.

405 sek. 8, kv. 119, SE 326, št. risbe AŠ321
Odlomek ostenja posode z držajem. Prostoročna izdelava; zrnavost lončarske gline: drobna (sljuda, keramika, železovi oksidi); obdelava površine: brisanje; trdota: trda; barva: svetlo rdečerumena, znotraj siva; žganje: nepopolno oksidacijsko. Vel.: 4,3 × 8,7 cm; db.: 0,45 cm; teža: 45 g.

406 sek. 8, kv. 118, SE 326, št. risbe AŠ194
Odlomek držaja posode. Prostoročna izdelava; zrnavost lončarske gline: drobna (sljuda, kremen, keramika, železovi oksidi); obdelava površine: brisanje; trdota: trda; barva: rdečerumena; žganje: nepopolno oksidacijsko. Vel.: 2,8 × 4,4 cm; db.: 2,5 cm; teža: 19 g.

407 sek. 8, kv. 119, SE 326, št. risbe AŠ332
Odlomek ostenja posode. Prostoročna izdelava; zrnavost lončarske gline: drobna (sljuda, keramika, železovi oksidi); obdelava površine: brisanje; trdota: mehka; barva: zelo bledo rjava; žganje: nepopolno oksidacijsko; okras: na ostenju navpični žlebovi in vodoravno plastično rebro. Vel.: 5,3 × 4,7 cm; db.: 1,5 cm; teža: 19 g.

408 sek. 8, kv. 119, SE 326, št. risbe AŠ126
Odlomek ročaja posode. Prostoročna izdelava; zrnavost lončarske gline: fina (sljuda, kremen, keramika, železovi oksidi); obdelava površine: brisanje; trdota: trda; barva: rumenorjava; žganje: oksidacijsko. Vel.: 4,9 × 4,5 cm; db.: 1,1 cm; teža: 38 g.

409 sek. 8, kv. 140, SE 326, št. risbe AŠ299
Odlomek ostenja posode z ročajem. Prostoročna izdelava; zrnavost lončarske gline: fina (sljuda, kremen, keramika, železovi oksidi); obdelava površine: brisanje; trdota: trda; barva: siva; žganje: redukcijsko. Vel.: 6,3 × 6,8 cm; db.: 0,6 cm; teža: 59 g.

410 sek. 8, kv. 119, SE 326, št. risbe AŠ125
Odlomek ročaja pekve. Prostoročna izdelava; zrnavost lončarske gline: fina (sljuda, keramika, železovi oksidi); obdelava površine: brisanje; trdota: trda; barva: rumenorjava; žganje: oksidacijsko. Vel.: 5,7 × 3,5 cm; db.: 1,9 cm; teža: 43 g.

411 sek. 8, kv. 119 in 140, SE 326, št. risbe AŠ322
Odlomek noge posode. Prostoročna izdelava; zrnavost lončarske gline: drobna (sljuda, keramika, železovi oksidi); obdelava površine: brisanje; trdota: trda; barva: siva; žganje: redukcijsko. Vel.: 3,6 × 4,1 cm; db.: 2,1 cm; teža: 26 g.

412 sek. 8, kv. 119, SE 326, št. risbe AŠ319
Odlomek pokrova. Prostoročna izdelava; zrnavost lončarske gline: fina (sljuda, keramika, železovi oksidi); obdelava površine: brisanje; trdota: trda; barva: rumenordeča; žganje: nepopolno oksidacijsko. Vel.: 6,2 × 3,1 cm; db.: 0,8 cm; teža: 18 g.

413 sek. 8, kv. 119, SE 326, št. risbe AŠ331
Odlomek ustja in ostenja pokrova. Prostoročna izdelava; zrnavost lončarske gline: fina (sljuda, kremen, keramika, železovi oksidi); obdelava površine: brisanje; trdota: mehka; barva: rumenordeča; žganje: nepopolno oksidacijsko; okras: na ostenju aplicirana bradavica. Vel.: 3,8 × 3,7 cm; ohr. v.: 2,65 cm; db.: 0,75 cm; teža: 13 g.

414 sek. 8, kv. 140, SE 326, št. risbe AŠ303
Odlomek vbočenega dna in ostenja posode. Prostoročna izdelava; zrnavost lončarske gline: groba (sljuda, kremen, keramika, železovi oksidi); obdelava površine: glajenje; trdota: trda; barva: rumenorjava, sive lise; žganje: nepopolno oksidacijsko. Vel.: ohr. v.: 2,6 cm; db.: 0,6 cm; pr. d.: 9 cm; teža: 77 g.

415 sek. 8, kv. 119, SE 326, št. risbe AŠ135
Odlomek dna in ostenja posode. Prostoročna izdelava; zrnavost lončarske gline: fina (sljuda, kremen, keramika, železovi oksidi); obdelava površine: brisanje; trdota: trda; barva: rdečerjava; žganje: oksidacijsko. Vel.: ohr. v.: 3,8 cm; db.: 1 cm; pr. d.: 7,9 cm; teža: 35 g.

416 sek. 8, kv. 141, SE 326, št. risbe AŠ181
Odlomek dna in ostenja posode. Prostoročna izdelava; zrnavost lončarske gline: fina (sljuda, kremen, keramika, železovi oksidi); obdelava površine: brisanje; trdota: trda; barva: rdečerjava; žganje: nepopolno oksidacijsko. Vel.: ohr. v.: 2,6 cm; db.: 0,6 cm; pr. d.: 9,8 cm; teža: 35 g.

417 sek. 8, kv. 119, SE 326, št. risbe AŠ197
Odlomek dna in ostenja posode. Prostoročna izdelava; zrnavost lončarske gline: drobna (sljuda, kremen, keramika, železovi oksidi); obdelava površine: brisanje; trdota: trda; barva: bledo rdečerjava; žganje: nepopolno oksidacijsko. Vel.: ohr. v.: 3 cm; db.: 0,9 cm; pr. d.: 7,6 cm; teža: 33 g.

418 sek. 8, kv. 147, SE 326, št. risbe AŠ192
Odlomek dna in ostenja posode. Prostoročna izdelava; zrnavost lončarske gline: fina (sljuda, kremen, keramika, železovi oksidi); obdelava površine: brisanje; trdota: trda; barva: siva in sivorjava; žganje: nepopolno oksidacijsko. Vel.: ohr. v.: 4 cm; db.: 0,5 cm; pr. d.: 8,2 cm; teža: 66 g.

419 sek. 8, kv. 118, SE 326, št. risbe AŠ176
Odlomek svitka. Prostoročna izdelava; zrnavost lončarske gline: fina (sljuda, kremen, keramika, železovi oksidi); obdelava površine: brisanje; trdota: trda; barva: sivorjava, siva; žganje: nepopolno oksidacijsko. Vel.: v.: 3,6 cm; pr. 8 cm; pr.: 4 cm; teža: 41 g.

420 sek. 8, kv. 118, SE 326, št. risbe AŠ180
Odlomek piramidalne keramične uteži. Prostoročna izdelava; zrnavost lončarske gline: fina (sljuda, keramika, železovi oksidi); obdelava površine: brisanje; trdota: trda; barva: rumeno-siva, rumenordeče lise; žganje: nepopolno oksidacijsko. Vel.: ohr. v.: 6 cm; š.: 1,6–2,8 cm; db.: 5,2 cm; pr.: 0,5 cm; teža: 98 g.

421 sek. 8, kv. 118, SE 326, št. risbe AŠ177
Piramidalna keramična utež. Prostoročna izdelava; zrnavost lončarske gline: fina (sljuda, keramika, železovi oksidi); obdelava površine: brisanje; trdota: mehka; barva: rjavorumena; žganje: oksidacijsko; okras: odtis prsta na zgornji ploskvi. Vel.: v.: 5,2 cm; š.: 1,5–3,9 cm; db.: 4,3 cm; pr.: 0,2 cm; teža: 75 g.

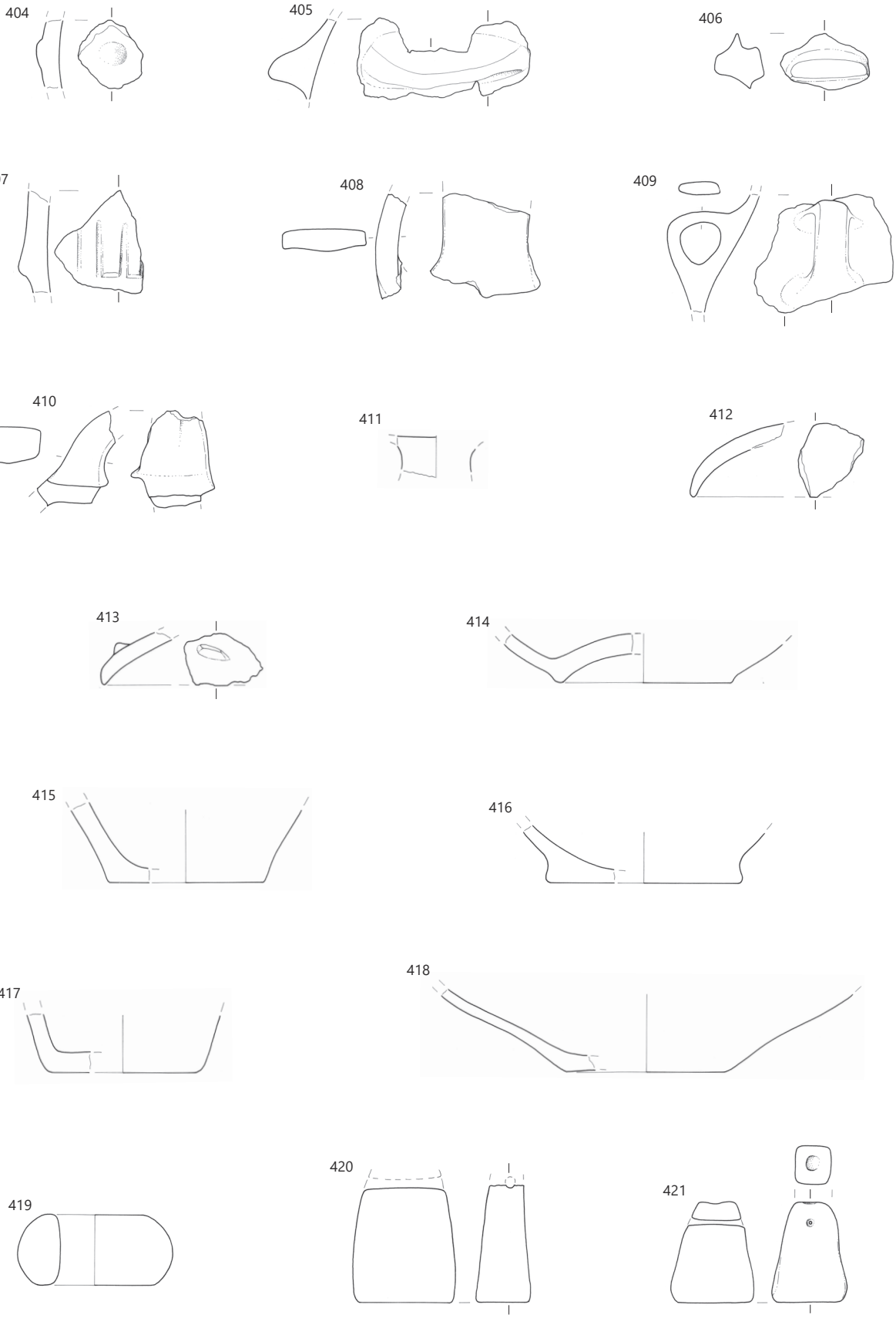

SE 326, merilo 1 : 3.

422 sek. 8, kv. 141, SE 326, št. risbe AŠ117
Odlomek stožčastega keramičnega vretenca. Prostoročna izdelava; zrnavost lončarske gline: fina (sljuda, keramika, železovi oksidi); obdelava površine: brisanje; trdota: trda; barva: siva, svetlo rjava; žganje: nepopolno oksidacijsko. Vel.: ohr. v.: 1,5 cm; pr. 3,7 cm; pr.: 0,6 cm; teža: 15 g.

423 sek. 8, kv. 117, SE 326, št. risbe AŠ178
Odlomek stožčastega keramičnega vretenca. Prostoročna izdelava; zrnavost lončarske gline: fina; obdelava površine: brisanje; trdota: mehka; barva: siva; prežgan. Vel.: ohr. v.: 2,8 cm; pr. 4 cm; pr.: 0,5 cm; teža: 8 g.

Jama (SE 326)

424 sek. 8, kv. 169, SE 327, št. risbe AŠ222
Odlomek ustja posode. Prostoročna izdelava; zrnavost lončarske gline: zelo fina (sljuda, keramika, železovi oksidi); obdelava površine: brisanje; trdota: trda; barva: rdečerumena; žganje: nepopolno oksidacijsko. Vel.: 2,8 × 3,9 cm; db.: 0,8 cm; teža: 9 g.

425 sek. 8, kv. 169, SE 327, št. risbe AŠ223
Odlomek ostenja posode. Prostoročna izdelava; zrnavost lončarske gline: zelo fina (sljuda, keramika, železovi oksidi); obdelava površine: brisanje; trdota: trda; barva: rjava, znotraj siva; žganje: nepopolno oksidacijsko. Vel.: 3,8 × 4 cm; db.: 0,6 cm; teža: 8 g.

Skupek keramike (SE 332)

426 sek. 8, kv. 142, SE 332, št. risbe AŠ363
Odlomek ostenja posode. Prostoročna izdelava; zrnavost lončarske gline: fina (sljuda, keramika, železovi oksidi); obdelava površine: brisanje; trdota: trda; barva: temno siva, znotraj zelo bledo rjava; žganje: nepopolno oksidacijsko/redukcijsko; okras: na vratu trije vodoravni vrezi. Vel.: 5,7 × 2,8 cm; db.: 0,5 cm; teža: 11 g.

427 sek. 8, kv. 142, SE 332, št. risbe AŠ362
Odlomek dna in ostenja posode. Prostoročna izdelava; zrnavost lončarske gline: groba (sljuda, keramika, železovi oksidi); obdelava površine: brisanje; trdota: trda; barva: rdečerumena, znotraj sivorjava; žganje: nepopolno oksidacijsko. Vel.: ohr. v.: 8 cm; db.: 1 cm; pr. d.: 13,3 cm; teža: 731 g.

Jama (SE 306)

428 sek. 9, kv. 156, SE 306, št. risbe AŠ98
Odlomek svitka. Prostoročna izdelava; zrnavost lončarske gline: fina (sljuda, keramika, železovi oksidi); obdelava površine: brisanje; trdota: trda; barva: sivorjava, siva; žganje: nepopolno oksidacijsko. Vel.: v.: 4 cm; db.: 3,1 cm; pr. 9,6 cm; pr.: 4,8 cm; teža: 66 g.

Jama (SE 403)

429 sek. 10, kv. 195, SE 403, št. risbe DS1
Odlomki lonca z ročajem. Prostoročna izdelava; zrnavost lončarske gline: drobna (sljuda, keramika, železovi oksidi); obdelava površine: brisanje; trdota: trda; barva: sivorjava, rdeče lise; žganje: nepopolno oksidacijsko; okras: na zgornji tretjini lonca razčlenjeno vodoravno plastično rebro. Vel.: v.: 16,5 cm; db.: 0,7 cm; pr. u.: 18,2 cm; pr. d.: 11,2 cm; teža: 1069 g.



430 sek. 10, kv. 195, SE 403, št. risbe DS2
Odlomki ustja in ostenja pitosa. Prostoročna izdelava; zrnavost lončarske gline: groba (sljuda, kremen, keramika, železovi oksidi); obdelava površine: brisanje; trdota: trda; barva: rdečerumena, rjava; žganje: nepopolno oksidacijsko; okras: na zgornji tretjini pitosa razčlenjeno vodoravno plastično rebro; površina je v veliki meri izprana. Vel.: ohr. v.: 29,5 cm; db.: 1 cm; pr. u.: 29,1 cm; teža: 996 g.

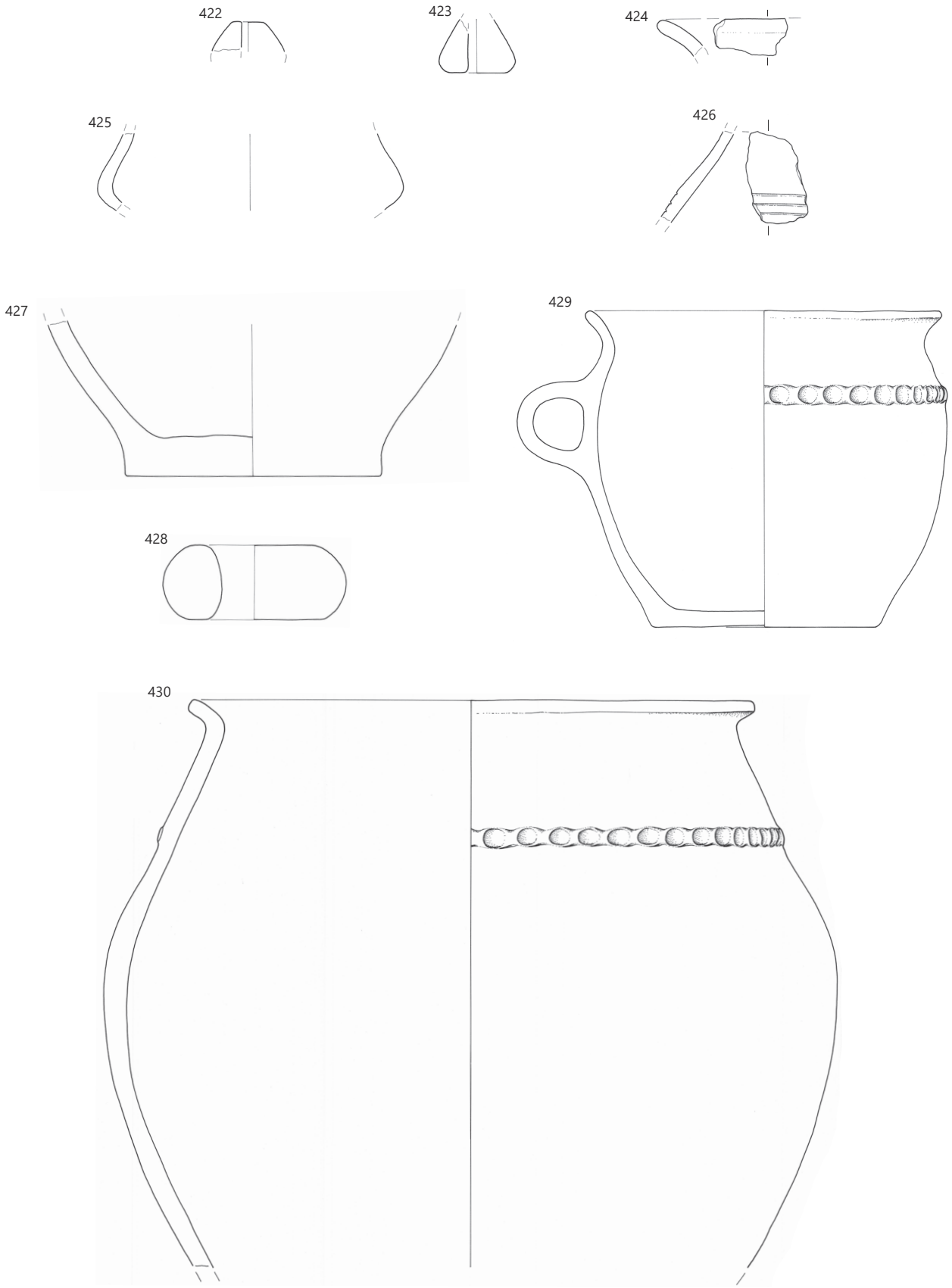

422–423 SE 326, **424–425** SE 327, **426–427** SE 332, **428** SE 306, **429–430** SE 403; merilo 1 : 3.

Groblja (SE 623)

431 sek. Z–2, kv. 40–41 in 16–17, SE 623, št. risbe AŠ223
Odlomek ustja in ostenja sklede. Prostoročna izdelava; zrnavost lončarske gline: fina (sljuda, keramika, železovi oksidi); obdelava površine: brisanje; trdota: trda; barva: sivorjava; žganje: oksidacijsko. Vel.: 6,4 × 4,3 cm; db.: 0,7 cm; teža: 26 g.

432 sek. Z–2, kv. 40–41 in 16–17, SE 623, št. risbe AŠ224
Odlomek ustja in ostenja lonca z ročajem. Prostoročna izdelava; zrnavost lončarske gline: fina (sljuda, keramika, železovi oksidi); obdelava površine: brisanje; trdota: trda; barva: temno siva; žganje: redukcijsko. Vel.: ohr. v.: 7,3 cm; db.: 0,6 cm; pr. u.: 15,5 cm; teža: 46 g.

433 sek. Z–2, kv. 40–41 in 16–17, SE 623, št. risbe AŠ219
Odlomek ustja in ostenja sklede. Prostoročna izdelava; zrnavost lončarske gline: fina (sljuda, keramika, železovi oksidi); obdelava površine: brisanje; trdota: trda; barva: rjava, znotraj sivorjava; žganje: nepopolno oksidacijsko; psevdovrvičast okras: dve vodoravni črti. Vel.: 2,6 × 3,7 cm; db.: 0,7 cm; teža: 7 g.

434 sek. Z–2, kv. 40–41 in 16–17, SE 623, št. risbe AŠ220
Odlomek ustja in ostenja lonca. Prostoročna izdelava; zrnavost lončarske gline: drobna (sljuda, kremen, keramika, železovi oksidi); obdelava površine: brisanje; trdota: trda; barva: rdečerjava; žganje: oksidacijsko; okras: na ramenu razčlenjeno poševno plastično rebro. Vel.: 3,7 × 3,5 cm; db.: 0,7 cm; teža: 15 g.

435 sek. Z–2, kv. 40–41 in 16–17, SE 623, št. risbe AŠ225
Odlomek ostenja posode. Prostoročna izdelava; zrnavost lončarske gline: fina (sljuda, keramika, železovi oksidi); obdelava površine: brisanje; trdota: trda; barva: črna, znotraj sivorjava; žganje: oksidacijsko/redukcijsko; okras: na prehodu iz vratu v rame vodoravni trak vrezanega cikcaka med vodoravnima vrezoma. Vel.: 6 × 3,4 cm; db.: 0,8 cm; teža: 22 g.



436 sek. Z–2, kv. 40–41 in 16–17, SE 623, št. risbe AŠ226
Odlomek ustja in ostenja posode z nastavkom za ročaj. Prostoročna izdelava; zrnavost lončarske gline: groba (sljuda, keramika, železovi oksidi); obdelava površine: brisanje; trdota: trda; barva: rdeča; žganje: oksidacijsko. Vel.: 3,3 × 7,2 cm; db.: 0,85 cm; teža: 27 g.

437 sek. Z–2, kv. 40–41 in 16–17, SE 623, št. risbe AŠ221
Odlomek ostenja posode. Prostoročna izdelava; zrnavost lončarske gline: zelo fina (sljuda, keramika, železovi oksidi); obdelava površine: brisanje; trdota: trda; barva: zelo temno siva, znotraj rdeča; žganje: oksidacijsko/redukcijsko; okras: na ostenju vodoravni vrezi. Vel.: 1,3 × 2,3 cm; db.: 0,5 cm; teža: 2 g.

438 sek. Z–2, kv. 17, SE 623, št. risbe AŠ165
Piramidalna keramična utež. Prostoročna izdelava; zrnavost lončarske gline: drobna (sljuda, keramika, železovi oksidi); obdelava površine: brisanje; trdota: trda; barva: rdečerumena; žganje: oksidacijsko; okras: na vrhu vrezan krožec z jamico na sredini. Vel.: v.: 13,8 cm; db.: zgoraj 5 cm, spodaj 8 cm; pr.: 1,1 cm; teža: 679 g.



439 sek. Z–2, kv. 17, SE 623, št. risbe AŠ166
Piramidalna keramična utež. Prostoročna izdelava; zrnavost lončarske gline: fina (sljuda, keramika, železovi oksidi); obdelava površine: brisanje; trdota: mehka; barva: rdečerumena; žganje: nepopolno oksidacijsko. Vel.: v.: 5,6 cm; db.: zgoraj 1,7 cm, spodaj 3,5 cm; pr.: 0,55 cm; teža: 64 g.



Jama (SE 1688)

440 sek. Z–1, kv. 40, SE 1688, št. risbe AŠ293
Odlomek stožčastega keramičnega vretenca. Prostoročna izdelava; zrnavost lončarske gline: fina (sljuda, keramika, železovi oksidi); obdelava površine: brisanje; trdota: trda; barva: svetlo rumenorjava; žganje: nepopolno oksidacijsko. Vel.: v.: 2,8 cm; pr. 1,5 in 2,7 cm; pr.: 0,7 cm; teža: 11 g.

441 sek. Z–1, kv. 40, SE 1688, št. risbe AŠ320
Odlomek ostenja posode. Prostoročna izdelava; zrnavost lončarske gline: zelo fina (sljuda, železovi oksidi); obdelava površine: brisanje; trdota: trda; barva: temno siva; žganje: redukcijsko; okras: na ramenu vodoraven trak vrezanih črt, med katerimi je niz drobnih okroglih vtisnjenih krožcev. Vel.: 1,5 × 1,2 cm; db.: 0,4 cm; teža: >1 g.

Jama (SE 1679)

442 sek. Z–2, kv. 39–40, SE 1679, št. risbe AŠ238
Odlomek ustja in ostenja sklede. Prostoročna izdelava; zrnavost lončarske gline: zelo fina (sljuda, keramika, železovi oksidi); obdelava površine: brisanje; trdota: trda; barva: svetlo sivorjava; žganje: oksidacijsko. Vel.: ohr. v.: 2,9 cm; db.: 0,6 cm; pr. u.: 18,7 cm; teža: 9 g.

Stavba št. 10 (jami za soho SE 637 in SE 698)

443 sek. Z–1, kv. 33, SE 698, št. risbe AŠ269
Odlomek ostenja pitosa. Prostoročna izdelava; zrnavost lončarske gline: fina (sljuda, keramika, železovi oksidi); obdelava površine: brisanje; trdota: trda; barva: zelo temno siva; žganje: redukcijsko. Vel.: ohr. v.: 15,6 cm; pr. 27,5 cm; teža: 320 g.

444 sek. Z–2, kv. 21, SE 637, št. risbe AŠ176
Odlomek ustja in ostenja sklede. Prostoročna izdelava; zrnavost lončarske gline: fina (sljuda, kremen, keramika, železovi oksidi); obdelava površine: brisanje; trdota: trda; barva: rjava; žganje: oksidacijsko. Vel.: 3,5 × 4,5 cm; db.: 0,7 cm; teža: 17 g.

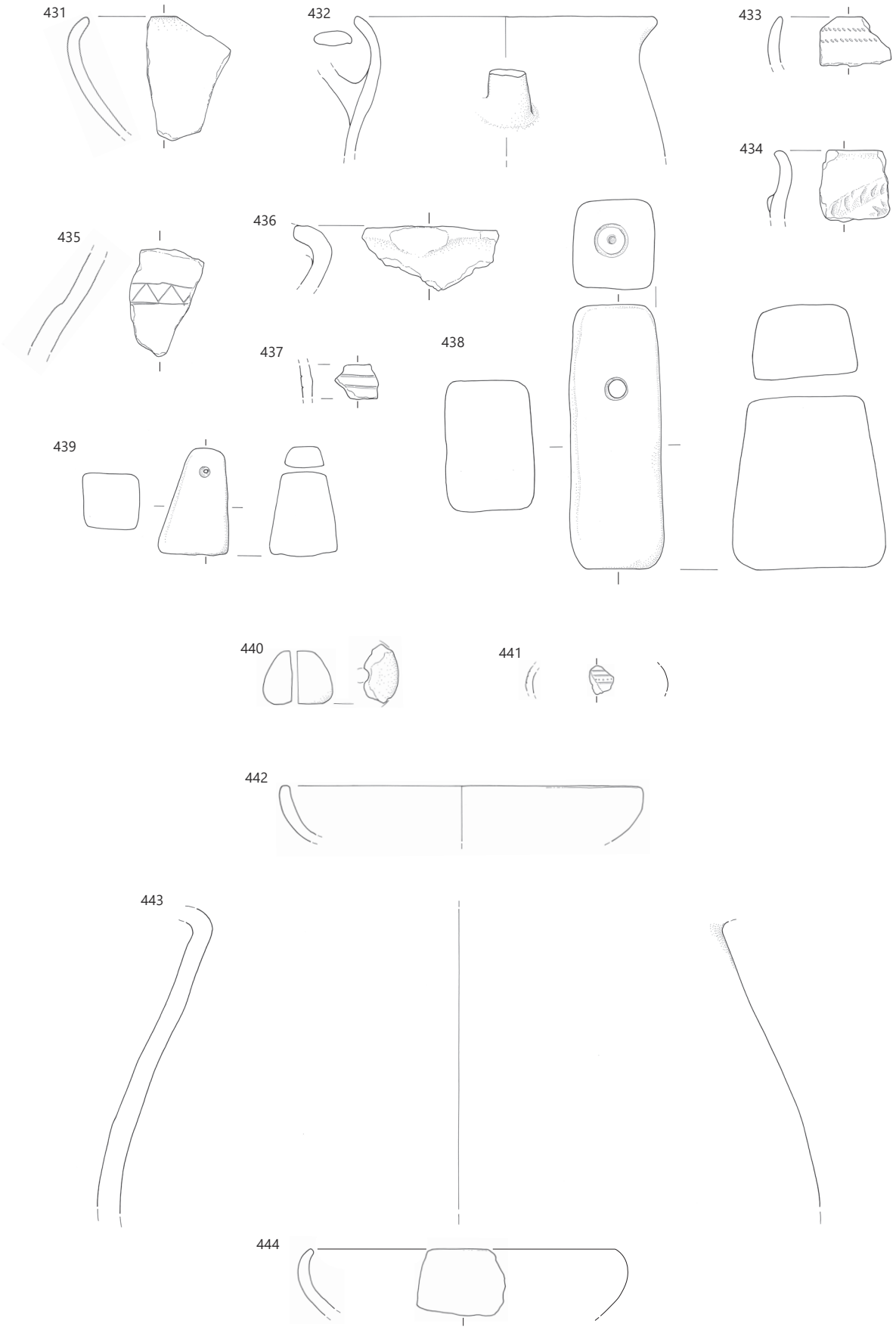

431–439 SE 625, **440–441** SE 1688, **442** SE 1679, **443** SE 698, **444** SE 637; merilo 1 : 3.

Jama za soho ob stavbi št. 10 (SE 639)

445 sek. Z–1, kv. 6, SE 639, št. risbe AŠ276b
Odlomki ostenja pitosa s stožčastim vratom. Prostoročna izdelava; zrnavost lončarske gline: fina (sljuda, kremen, keramika, železovi oksidi); obdelava površine: brisanje; trdota: trda; barva: svetlo rjava, temno sive lise; žganje: nepopolno oksidacijsko; okras: na ramenu snopi poševnih vrezov; nekateri odlomki so sekundarno prežgani. Vel.: ohr. v.: 20,1 cm; db.: 0,7–0,9 cm; pr. 46 cm; teža: 380 g.

446 sek. Z–1, kv. 6, SE 639, št. risbe AŠ276
Odlomki pitosa s stožčastim vratom. Prostoročna izdelava; zrnavost lončarske gline: fina (sljuda, kremen, keramika, železovi oksidi); obdelava površine: brisanje, spodnji del posode hrapavljenje; trdota: trda; barva: temno siva, siva in bledo rjava; žganje: nepopolno oksidacijsko; okras: na prehodu iz vratu v rame dva vodoravna žlebova in razčlenjeno plastično rebro na trebuhu; večina odlomkov je sekundarno prežganih. Vel.: v.: 49,5 cm; db.: 0,9–1,3 cm; pr. u.: 37,2 cm; pr. d.: 15,6 cm; teža: 1680 g.

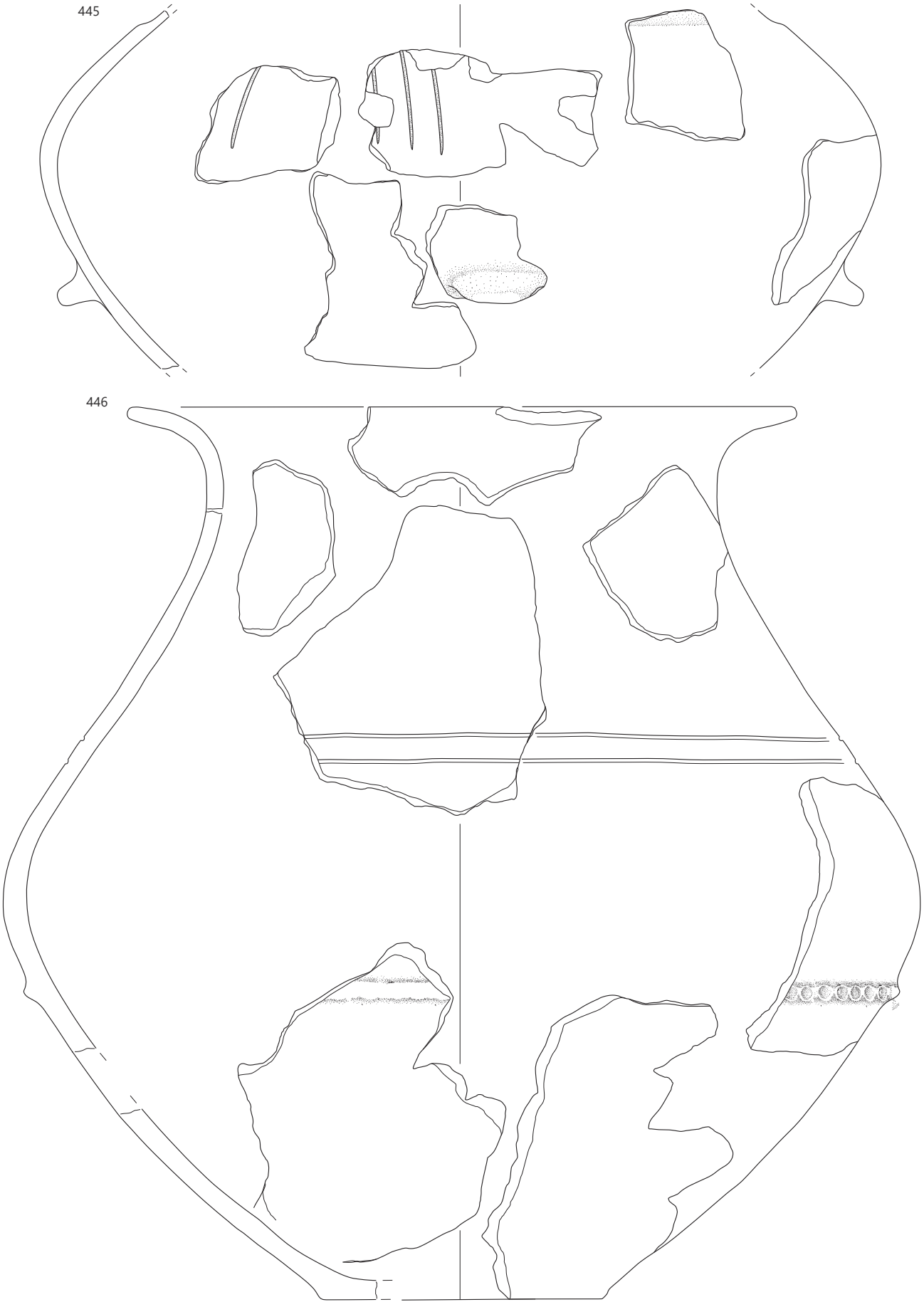

SE 639, merilo 1 : 2.

Plast ob stavbi št. 10 (SE 620)

447 sek. Z–1, kv. 5 in 24, SE 620, št. risbe AŠ282
Odlomek pekve. Prostoročna izdelava; zrnavost lončarske gline: drobna (sljuda, kremen, keramika, železovi oksidi); obdelava površine: brisanje; trdota: trda; barva: rdečerjava; žganje: oksidacijsko; okras: na ostenju razčlenjeno vodoravno plastično rebro. Vel.: ohr. v.: 5,7 cm; db.: 1,1 cm; pr. 34,7 cm; teža: 93 g.

448 sek. Z–1, kv. 24, SE 620, št. risbe AŠ98
Odlomek ustja in ostenja lonca. Prostoročna izdelava; zrnavost lončarske gline: fina (sljuda, kremen, keramika, železovi oksidi); obdelava površine: glajenje; trdota: trda; barva: rdečerumena, sive lise; žganje: nepopolno oksidacijsko; okras: na ramenu razčlenjeno polkrožno plastično rebro. Vel.: ohr. v.: 5,4 cm; db.: 0,8 cm; pr. u.: 17,8 cm; teža: 20 g.



449 sek. Z–1, kv. 5, SE 620, št. risbe AŠ78
Odlomek ustja in ostenja pokrova/pekve. Prostoročna izdelava; zrnavost lončarske gline: fina (sljuda, keramika, železovi oksidi); obdelava površine: brisanje; trdota: trda; barva: temno siva, znotraj rdečerumena in siva; žganje: nepopolno oksidacijsko/redukcijsko; okras: na vrhu razčlenjena koncentrična plastična rebra. Vel.: 2,9 × 3,9 cm; db.: 0, 6 cm; pr. 13,5 cm; teža: 8 g.

Groblja ob stavbah št. 10 in št. 11 (SE 634)

450 sek. Z–2, kv. 8–9, SE 634, št. risbe AŠ180
Odlomek ustja in ostenja skleda. Prostoročna izdelava; zrnavost lončarske gline: fina (sljuda, kremen, keramika, železovi oksidi); obdelava površine: brisanje; trdota: trda; barva: rjavosiva; žganje: oksidacijsko. Vel.: 3 × 5,4 cm; db.: 0, 6 cm; teža: 18 g.

451 sek. Z–2, kv. 21, SE 634, št. risbe AŠ179
Odlomki ustja in ostenja lonca. Prostoročna izdelava; zrnavost lončarske gline: fina (sljuda, kremen, keramika, železovi oksidi); obdelava površine: brisanje; trdota: trda; barva: svetlo rumenorjava, sive lise, znotraj rjava z temno sivimi lisami; žganje: nepopolno oksidacijsko; okras: odtisi prstov na robu ustja in vodoravno plastično rebro na zgornji tretjini lonca. Ohr. v.: 10,4 cm; db.: 0, 8 cm; pr. u.: 21,4 cm; teža: 180 g.



452 sek. Z–2, kv. 8–9 in 20–21, SE 634, št. risbe AŠ303
Odlomek ustja in ostenja pitosa. Prostoročna izdelava; zrnavost lončarske gline: fina (sljuda, keramika, železovi oksidi); obdelava površine: brisanje; trdota: trda; barva: rjava, sive lise; žganje: nepopolno oksidacijsko. Ohr. v.: 4,8 cm; db.: 1 cm; pr. u.: 35,7 cm; teža: 167 g.

Jama za soho ob stavbah št. 10 in št. 11 (SE 1670)

453 sek. Z–2, kv. 8, SE 1670, št. risbe AŠ217
Odlomek ustja in ostenja sklede. Prostoročna izdelava; zrnavost lončarske gline: zelo fina (sljuda, keramika, železovi oksidi); obdelava površine: brisanje; trdota: trda; barva: svetlo rumenosiva; žganje: oksidacijsko; okras: pod ustjem vodoravna žlebova, pod njima niz okroglih vtisnjenih krožcev. Vel.: 2,4 × 2,6 cm; db.: 0,3 cm; teža: 1 g.

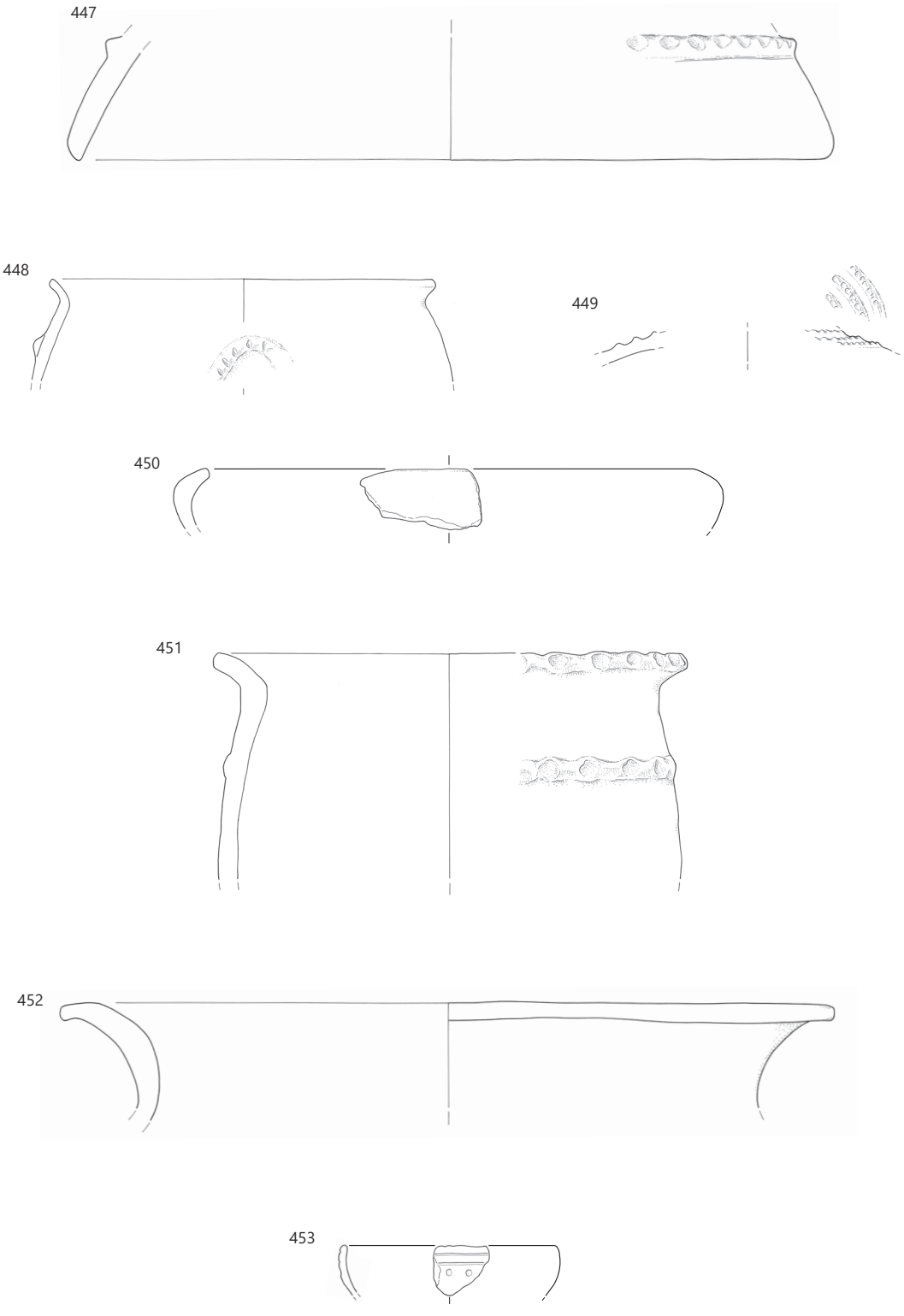

447–449 SE 620, **450–452** SE 634, **453** SE 1670; merilo 1 : 3.

Stavba št. 11 (jame za sohe SE 1619, SE 1656, skupek keramike SE 629 in jama SE 633)

454 sek. Z–2, kv. 21, SE 1619, št. risbe AŠ242
Odlomki ustja, ostenja in dna vrča s presegajočim ročajem. Prostoročna izdelava; zrnavost lončarske gline: zelo fina (sljuda, kremen, keramika, železovi oksidi); obdelava površine: brisanje; trdota: trda; barva: rjava; žganje: oksidacijsko. V.: 13,1 cm; db.: 0,7 cm; pr. u.: 17 cm; pr. d.: 8 cm; teža: 424 g.



455 sek. Z–2, kv. 21, SE 1619, št. risbe AŠ243
Odlomki ustja in ostenja lonca. Prostoročna izdelava; zrnavost lončarske gline: drobna (sljuda, kremen, keramika, železovi oksidi); obdelava površine: brisanje; trdota: trda; barva: rdečerjava, znotraj temno siva; žganje: nepopolno oksidacijsko; okras: na spodnji tretjini lonca razčlenjeno vodoravno plastično rebro. Ohr. v.: 16,6 cm; db.: 0,8 cm; pr. u.: 25,6 cm; teža: 351 g.



456 sek. Z–2, kv. 37, SE 629, št. risbe AŠ197
Odlomki lonca. Prostoročna izdelava; zrnavost lončarske gline: fina (sljuda, keramika, železovi oksidi); obdelava površine: brisanje; trdota: trda; barva: svetlo rdečerjava; žganje: oksidacijsko; okras: na zgornji tretjini lonca razčlenjeno vodoravno plastično rebro. V.: 17,3 cm; db.: 0,8 cm; pr. u.: 19,2 cm; pr. d.: 11,4 cm; teža: 1244 g.



457 sek. Z–2, kv. 20, SE 1656, št. risbe AŠ209
Odlomek ustja in ostenja lonca. Prostoročna izdelava; zrnavost lončarske gline: drobna (sljuda, keramika, železovi oksidi); obdelava površine: brisanje; trdota: trda; barva: temno sivordeča, rdeča, znotraj rdeča; žganje: nepopolno oksidacijsko. Vel.: 4,6 × 5,9 cm; db.: 0,8 cm; teža: 28 g.

458 sek. Z–2, kv. 35–36, SE 633, št. risbe AŠ246
Odlomek ustja in ostenja lonca. Prostoročna izdelava; zrnavost lončarske gline: fina (sljuda, kremen, keramika, železovi oksidi); obdelava površine: brisanje; trdota: trda; barva: sivorjava in siva; žganje: nepopolno oksidacijsko. Vel.: 6,6 × 4,6 cm; db.: 0,9 cm; teža: 24 g.

459 sek. Z–2, kv. 35–36, SE 633, št. risbe AŠ247
Odlomki sklede. Prostoročna izdelava; zrnavost lončarske gline: fina (sljuda, keramika, železovi oksidi); obdelava površine: brisanje; trdota: trda; barva: temno siva; žganje: redukcijsko. V.: 6,4 cm; db.: 0,7 cm; pr. u.: 13,2 cm; pr. d.: 5,4 cm; teža: 120 g.

460 sek. Z–2, kv. 35–36, SE 633, št. risbe AŠ244
Odlomek ostenja posode. Prostoročna izdelava; zrnavost lončarske gline: zelo fina (sljuda, železovi oksidi); obdelava površine: brisanje; trdota: trda; barva: črna; žganje: redukcijsko; pod ramenom psevdovrvičast okras v dveh vzporednih vodoravnih vrstah. Vel.: 3,1 × 3,3 cm; db.: 0,5 cm; teža: 5 g.

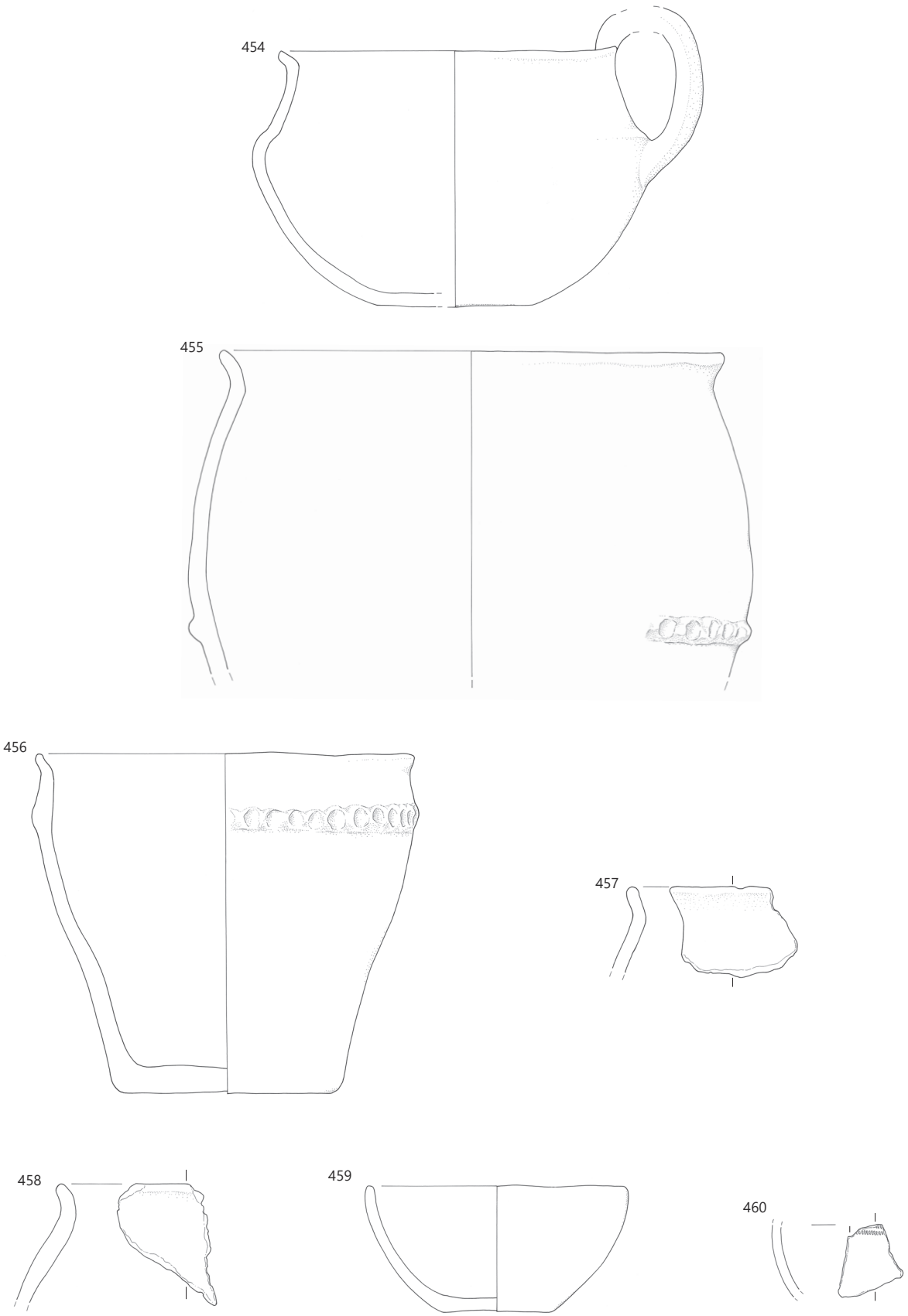

454–455 SE 1619, **456** SE 629, **457** SE 1656, **458–460** SE 633; merilo 1 : 3.

461 sek. Z–2, kv. 35–36, SE 633, št. risbe AŠ245
Odlomek ustja in ostenja lonca. Prostoročna izdelava; zrnavost lončarske gline: fina (sljuda, keramika, železovi oksidi); obdelava površine: brisanje; trdota: trda; barva: sivo rdečerumena, temno siva; žganje: nepopolno oksidacijsko; okras: na zgornji tretjini lonca razčlenjeno vodoravno plastično rebro. Ohr. v.: 5 cm; db.: 0,8 cm; pr. u.: 13,9 cm; teža: 22 g.

462 sek. Z–2, kv. 37, SE 633, št. risbe AŠ148
Keramična kroglica. Prostoročna izdelava; zrnavost lončarske gline: fina (sljuda, keramika, železovi oksidi); obdelava površine: brisanje; trdota: trda; barva: sivorjava; žganje: oksidacijsko. V.: 2,5 cm; db.: 2,7 cm; teža: 15 g.

463 sek. Z–2, kv. 37, SE 633, št. risbe AŠ146
Bikonično keramično vretence. Prostoročna izdelava; zrnavost lončarske gline: fina (sljuda, keramika, železovi oksidi); obdelava površine: brisanje; trdota: trda; barva: bledo rjava, siva; žganje: nepopolno oksidacijsko. V.: 2,8 cm; pr. 4,1 cm; pr.: 0,7 cm; teža: 36 g.



464 sek. Z–2, kv. 37, SE 633, št. risbe AŠ147
Odlomek stožčastega keramičnega vretenca. Prostoročna izdelava; zrnavost lončarske gline: drobna (sljuda, keramika, železovi oksidi); obdelava površine: brisanje; trdota: trda; barva: sivorjava; žganje: oksidacijsko. V.: 3,1 cm; pr. 4,6 in 1,9 cm; pr.: 0,7 cm; teža: 22 g.



465 sek. Z–2, kv. 35–36, SE 633, št. risbe AŠ248
Odlomek dna in ostenja posode. Prostoročna izdelava; zrnavost lončarske gline: fina (sljuda, kremen, keramika, železovi oksidi); obdelava površine: brisanje; trdota: trda; barva: rumenorjava, znotraj sivorjava; žganje: nepopolno oksidacijsko. Ohr. v.: 5,8 cm; db.: 1 cm; pr. d.: 12 cm; teža: 136 g.

Jama na presečišču stavb št. 11 in št. 12 (SE 1611)

466 sek. Z–2, kv. 37, SE 1611, št. risbe AŠ171
Odlomek kladivaste sekire z luknjo iz serpentinita. Vel.: 7,4 × 4,2 cm; db.: 2,9 cm; teža: 123 g.



Jama ob stavbah št. 11 in št. 12 (SE 1600)

467 sek. Z–2, kv. 45, SE 1600, št. risbe AŠ281
Odlomek kolenčastega ročaja posode. Prostoročna izdelava; zrnavost lončarske gline: fina (sljuda, kremen, keramika, železovi oksidi); obdelava površine: brisanje; trdota: trda; barva: rjava; žganje: oksidacijsko. Vel.: 3,6 × 3 cm; db.: 2,2 cm; teža: 18 g.

Stavba št. 12 (jama za soho SE 1661 in jama SE 632)

Jama za soho (SE 1661)

468 sek. Z2, kv. 38, 44, SE 1661, št. risbe AŠ239b
Jagoda iz oranžnega stekla. Vel.: pr. 0,57 cm; db.: 0,34 cm; teža: <1 g.



Jama (SE 632)

469 sek. Z–2, kv. 35–36, SE 632, št. risbe AŠ298
Odlomek ustja in ostenja sklede. Prostoročna izdelava; zrnavost lončarske gline: fina (sljuda, keramika, železovi oksidi); obdelava površine: brisanje; trdota: trda; barva: sivorjava, siva; žganje: nepopolno oksidacijsko; okras: poševne kanelure na ustju in ramenu. Ohr. v.: 4 cm; db.: 0,7 cm; pr. u.: 22 cm; teža: 30 g.

470 sek. Z–2, kv. 35–36, SE 632, št. risbe AŠ300
Odlomek ostenja posode. Prostoročna izdelava; zrnavost lončarske gline: fina (sljuda, keramika, železovi oksidi); obdelava površine: brisanje; trdota: trda; barva: temno siva, znotraj svetlo rdečerjava; žganje: oksidacijsko/redukcijsko; okras: na ostenju poševni vrezi. Vel.: 6,9 × 6,8 cm; db.: 0,7 cm; teža: 39 g.



471 sek. Z–2, kv. 35–36, SE 632, št. risbe AŠ299
Odlomek ustja in ostenja lonca. Prostoročna izdelava; zrnavost lončarske gline: drobna (sljuda, kremen, keramika, železovi oksidi); obdelava površine: brisanje; trdota: trda; barva: rdečerjava, znotraj rdečerumena; žganje: nepopolno oksidacijsko; okras: na zgornji tretjini lonca razčlenjeno vodoravno plastično rebro. Ohr. v.: 8,44 cm; db.: 0,8 cm; pr. u.: 21,2 cm; teža: 56 g.

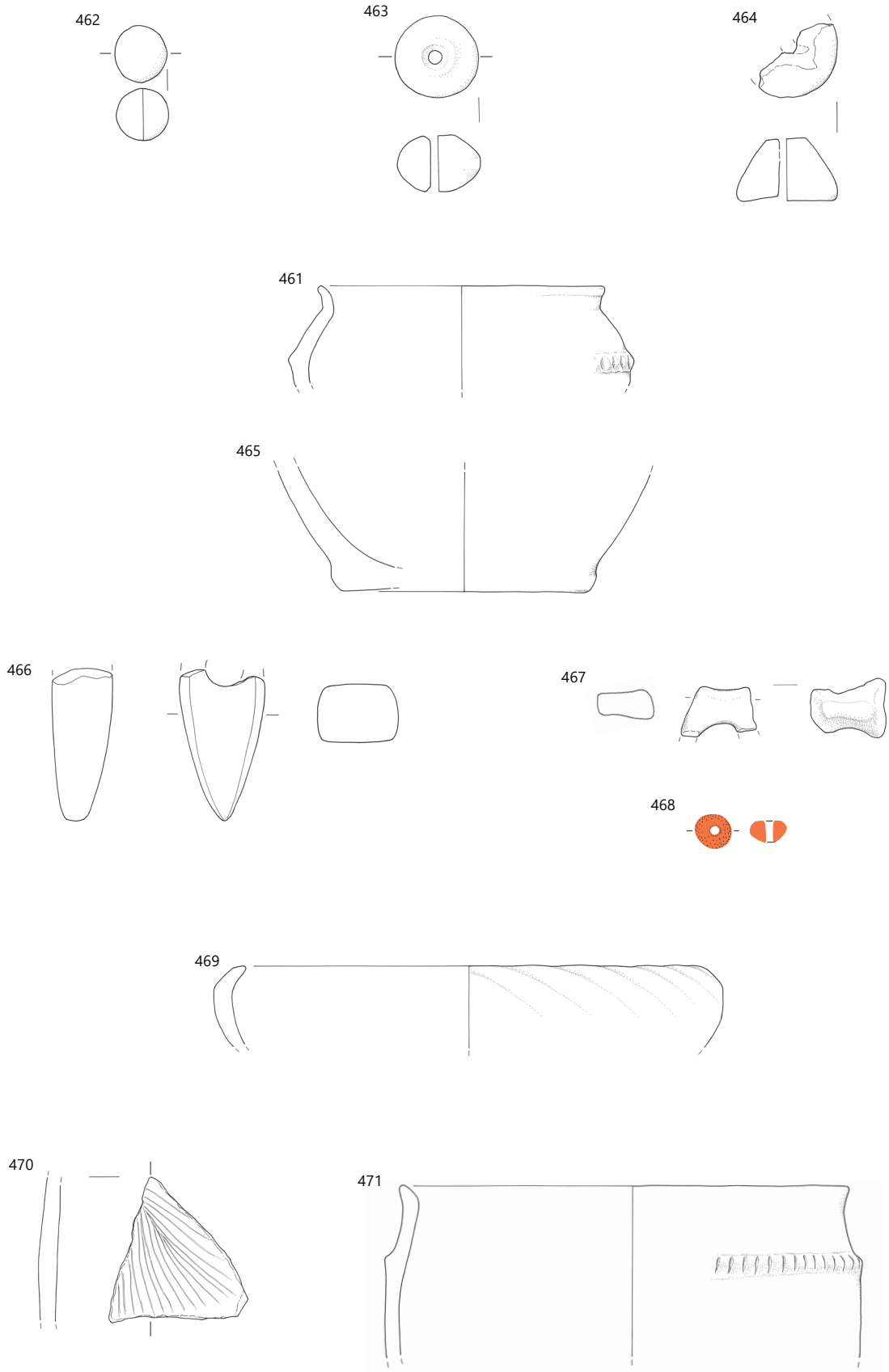

462–465 SE 633, **466** SE 1611, **467** SE 1600, **468** SE 1661, **469–471** SE 632; merilo 1 : 3.

Stavba št. 13 (jame za sohe SE 684, SE 687, SE 656, SE 681 in jama SE 666)

472 sek. Z–1, kv. 47, SE 684, št. risbe AŠ285



Odlomki skodele. Prostoročna izdelava; zrnavost lončarske gline: drobna (sljuda, keramika, železovi oksidi); obdelava površine: brisanje; trdota: trda; barva: svetlo rumenorjava, znotraj sivorjava; žganje: nepopolno oksidacijsko; okras: na ramenu razčlenjeno vodoravno plastično rebro. Ohr. v.: 12,8 cm; db.: 0,8 cm; pr. u.: 21,5 cm; teža: 160 g.

473 sek. Z–1, kv. 47, SE 687, št. risbe AŠ290



Odlomki skodelice. Prostoročna izdelava; zrnavost lončarske gline: zelo fina (sljuda, železovi oksidi); obdelava površine: brisanje; trdota: trda; barva: sivorjava; žganje: oksidacijsko; okras: na ramenu niz kratkih poševnih vrezov. Ohr. v.: 5,7 cm; db.: 0,4 cm; pr. u.: 8,8 cm; teža: 23 g.

474 sek. Z–1, kv. 35, SE 656, št. risbe AŠ283

Odlomek ustja in ostenja sklede. Prostoročna izdelava; zrnavost lončarske gline: zelo fina (sljuda, železovi oksidi); obdelava površine: brisanje; trdota: trda; barva: zelo temno siva; žganje: redukcijsko. Ohr. v.: 5,3 cm; db.: 0,6 cm; pr. u.: 12,5 cm; teža: 17 g.

475 sek. Z–1, kv. 47, SE 681, št. risbe AŠ289

Odlomek ostenja posode. Prostoročna izdelava; zrnavost lončarske gline: zelo fina (sljuda, železovi oksidi); obdelava površine: brisanje; trdota: trda; barva: rjava; žganje: oksidacijsko; okras: na ostenju vodoraven trak, sestavljen iz dveh vrezov in niza vtisnjenih krožcev. Vel.: 1,5 × 1,4 cm; db.: 0,6 cm; teža: > 1 g.

476 sek. Z–1, kv. 35, SE 666, št. risbe AŠ149



Keramična kroglica. Prostoročna izdelava; zrnavost lončarske gline: fina (sljuda, keramika, železovi oksidi); obdelava površine: brisanje; trdota: trda; barva: rumenorjava; žganje: oksidacijsko. Vel.: pr. 1,9 cm; teža: 6 g.

477 sek. Z–1, kv. 35, SE 666, št. risbe AŠ150



Kroglasto keramično vretence. Prostoročna izdelava; zrnavost lončarske gline: fina (sljuda, keramika, železovi oksidi); obdelava površine: brisanje; trdota: trda; barva: rdečerjava, sive lise; žganje: nepopolno oksidacijsko. V.: 2,65 cm; pr. 3,6 cm; pr.: 0,6 cm; teža: 31 g.

478 sek. Z–1, kv. 35, SE 666, št. risbe AŠ151



Stožčasto keramično vretence. Prostoročna izdelava; zrnavost lončarske gline: zelo fina (sljuda, keramika, železovi oksidi); obdelava površine: brisanje; trdota: trda; barva: svetlo rumenorjava; žganje: oksidacijsko. V.: 2,65 cm; pr. 3,6 in 2,2 cm; pr.: 0,65 cm; teža: 27 g.

479 sek. Z–1, kv. 35, SE 666, št. risbe AŠ301

Tolkač iz sive kamnine. Vel.: 9,6 × 9,2 cm; db.: 6,1 cm; teža: 767 g.

Plast na območju stavbe št. 13 (SE 617)

480 sek. Z–1, kv. 36, SE 617, št. risbe AŠ274

Odlomek ustja in ostenja sklede. Prostoročna izdelava; zrnavost lončarske gline: fina (sljuda, keramika, železovi oksidi); obdelava površine: brisanje; trdota: trda; barva: sivorjava; žganje: nepopolno oksidacijsko. Ohr. v.: 5 cm; db.: 0,65 cm; pr. u.: 24,4 cm; teža: 28 g.

481 sek. Z–1, kv. 48, SE 617, št. risbe D634

Odlomek ustja in ostenja sklede. Prostoročna izdelava; zrnavost lončarske gline: zelo fina (sljuda, keramika, železovi oksidi); obdelava površine: brisanje; trdota: trda; barva: zelo temno siva; žganje: redukcijsko. Ohr. v.: 2,5 cm; db.: 0,5 cm; pr. u.: 13,3 cm; teža: 11 g.

482 sek. Z–1, kv. 33, SE 617, št. risbe AŠ272

Odlomek ustja in ostenja lonca. Prostoročna izdelava; zrnavost lončarske gline: drobna (sljuda, kremen, keramika, železovi oksidi); obdelava površine: brisanje; trdota: trda; barva: rumenordeča; žganje: nepopolno oksidacijsko. Ohr. v.: 4,9 cm; db.: 0,7 cm; pr. u.: 23,8 cm; teža: 23 g.

483 sek. Z–1, kv. 33, SE 617, št. risbe AŠ273

Odlomek ustja in ostenja posode. Prostoročna izdelava; zrnavost lončarske gline: fina (sljuda, keramika, železovi oksidi); obdelava površine: brisanje; trdota: trda; barva: svetlo rjava, znotraj sive lise; žganje: nepopolno oksidacijsko. Vel.: 6,7 × 8,5 cm; db.: 0,8 cm; teža: 70 g.

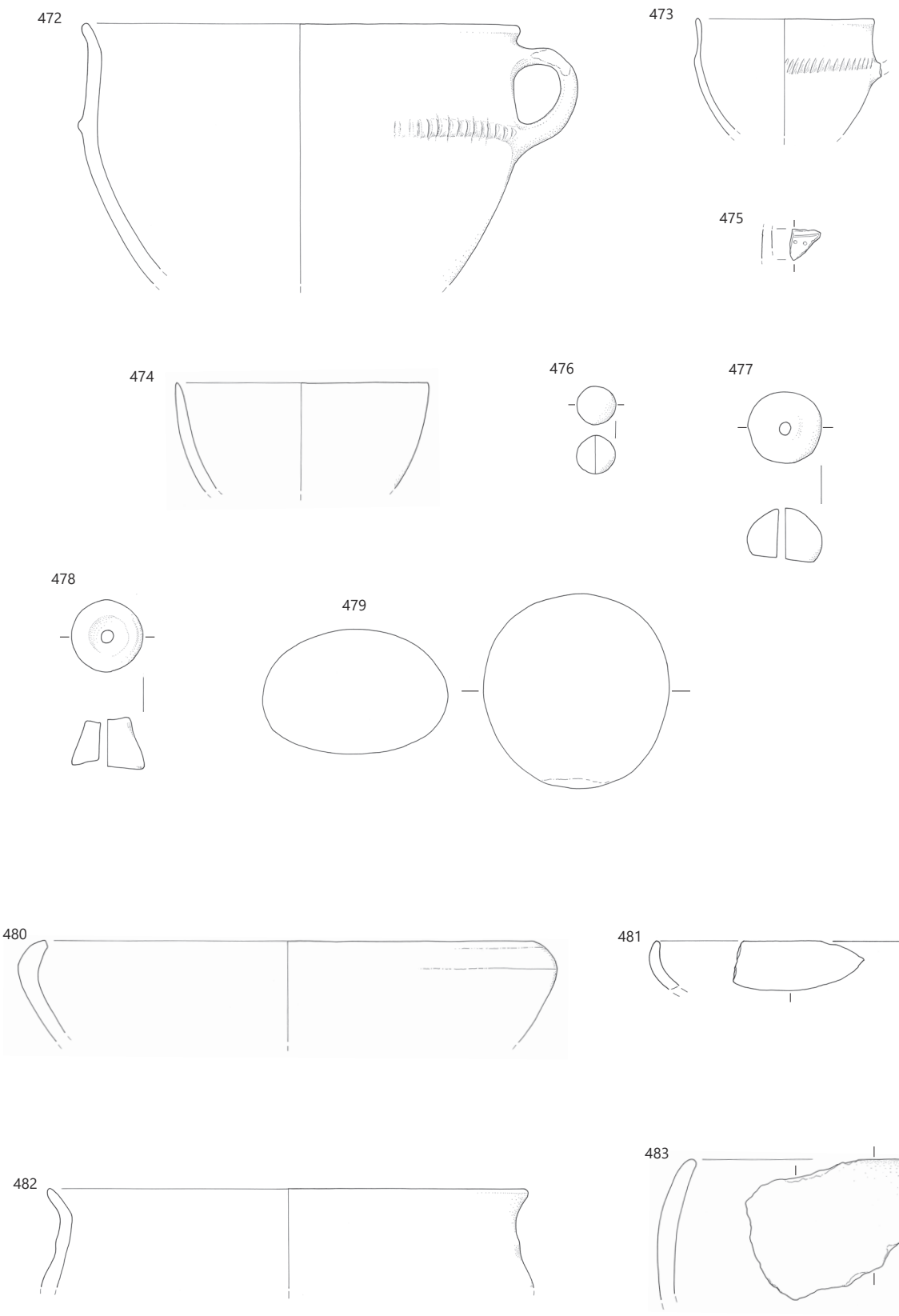

472 SE 684, **473** SE 687, **474** SE 656, **475** SE 681, **476–479** SE 666; **480–483** SE 617; merilo 1 : 3.

484 sek. Z–1, kv. 47, SE 617, št. risbe AŠ52
Odlomek ustja in ostenja lonca. Prostoročna izdelava; zrnavost lončarske gline: groba (sljuda, kremen, keramika, železovi oksidi); obdelava površine: brisanje; trdota: trda; barva: rdečerumena; žganje: nepopolno oksidacijsko. Ohr. v.: 5,5 cm; db.: 0,8 cm; pr. u.: 25,6 cm; teža: 55 g.

485 sek. Z–1, kv. 34, SE 617, št. risbe AŠ271
Odlomki ustja in ostenja lonca. Prostoročna izdelava; zrnavost lončarske gline: drobna (sljuda, kremen, keramika, železovi oksidi); obdelava površine: brisanje; trdota: trda; barva: rdečerjava; žganje: nepopolno oksidacijsko; okras: na zgornji tretjini razčlenjeno vodoravno plastično rebro. Ohr. v.: 12,4 cm; db.: 1,1 cm; pr. u.: 35 cm; teža: 209 g.



486 sek. Z–1, kv. 33, SE 617, št. risbe AŠ75
Odlomek ustja in ostenja lonca. Prostoročna izdelava; zrnavost lončarske gline: drobna (sljuda, kremen, keramika, železovi oksidi); obdelava površine: brisanje; trdota: trda; barva: rdečerjava; žganje: oksidacijsko; okras: odtisi nohtov na robu ustju in vodoravno razčlenjeno plastično rebro na zgornji tretjini lonca. Ohr. v.: 6,6 cm; db.: 0,7 cm; pr. u.: 11,8 cm; teža: 52 g.

487 sek. Z–1, kv. 49, SE 617, št. risbe AŠ143
Stožčasto keramično vretence. Prostoročna izdelava; zrnavost lončarske gline: fina (sljuda, keramika, železovi oksidi); obdelava površine: brisanje; trdota: trda; barva: temno siva, znotraj svetlo rdeča; žganje: oksidacijsko/redukcijsko. V.: 2,8 cm; pr. 3,8 in 2,35 cm; pr.: 0,65 cm; teža: 40 g.

488 sek. Z–1, kv. 48, SE 617, št. risbe AŠ144
Bikonično keramično vretence. Prostoročna izdelava; zrnavost lončarske gline: fina (sljuda, keramika, železovi oksidi); obdelava površine: brisanje; trdota: trda; barva: rdečerumena, sive lise; žganje: nepopolno oksidacijsko. V.: 2,7 cm; pr. 3,3 cm; pr.: 0,55 cm; teža: 20 g.

489 sek. Z–1, kv. 33, SE 617, št. risbe AŠ270
Odlomek dna in ostenja posode. Prostoročna izdelava; zrnavost lončarske gline: fina (sljuda, kremen, keramika, železovi oksidi); obdelava površine: brisanje; trdota: trda; barva: sivorjava, znotraj bledo rjava; žganje: nepopolno oksidacijsko. Ohr. v.: 3,8 cm; db.: 0,6 cm; pr. d.: 6,7 cm; teža: 168 g.

490 sek. Z–1, kv. 48, SE 617, št. risbe D635
Odlomek svitka. Prostoročna izdelava; zrnavost lončarske gline: groba (sljuda, keramika, železovi oksidi); obdelava površine: brisanje; trdota: mehka; barva: rdečerumena; žganje: nepopolno oksidacijsko. V.: 4 cm; pr. 11,35 cm; pr.: 3 cm; teža: 148 g.



491 sek. Z–1, kv. 34, SE 617, št. risbe AŠ167
Odlomki svitka. Prostoročna izdelava; zrnavost lončarske gline: fina (sljuda, keramika, železovi oksidi); obdelava površine: brisanje; trdota: mehka; barva: rdečerumena; žganje: nepopolno oksidacijsko. V.: 4 cm; pr. 11,3 cm; pr.: 4,3 cm; teža: 299 g.



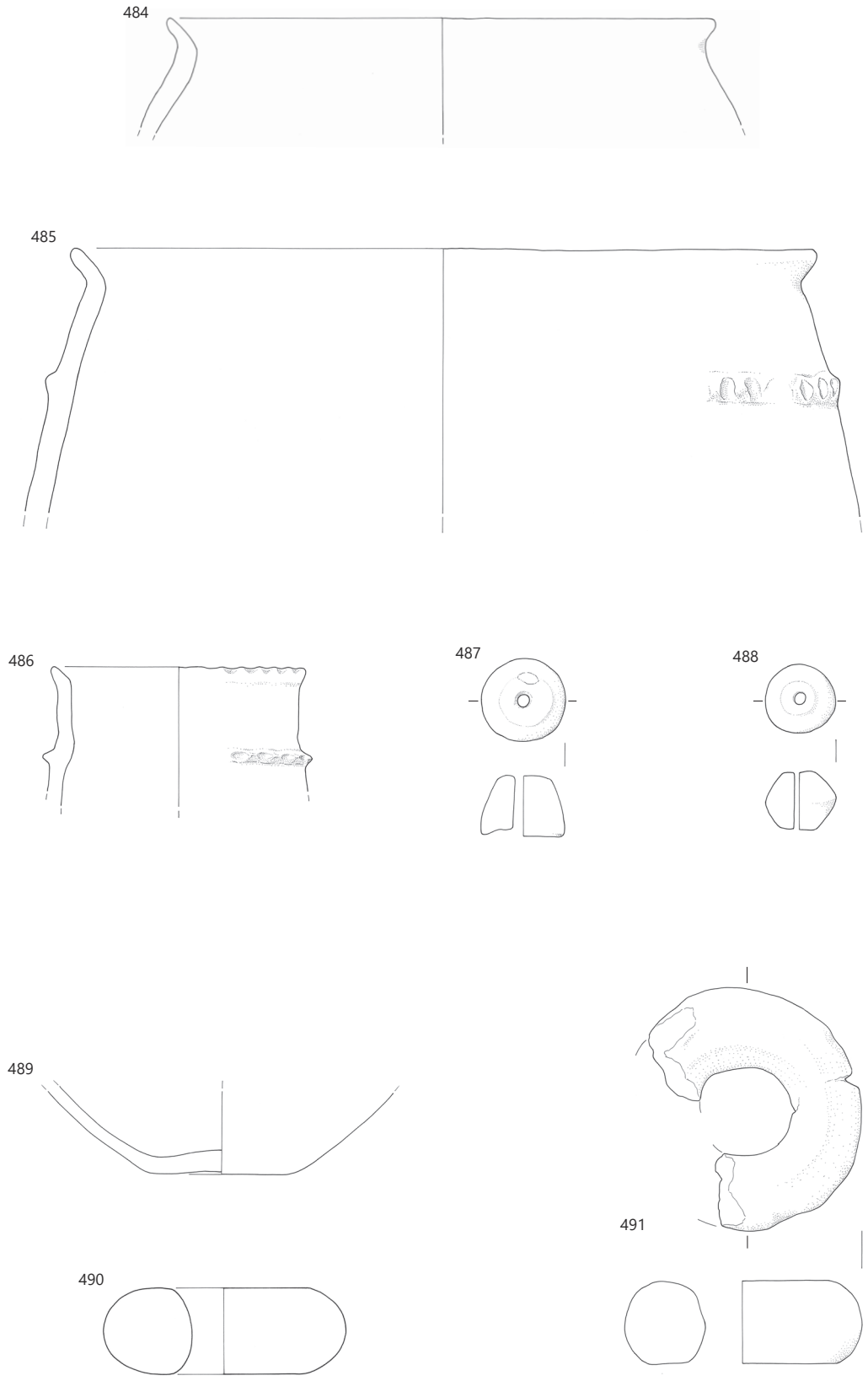

SE 617, merilo 1 : 3.

Skupek keramike med stavbami št. 10–13 (SE 678)

492 sek. Z–1, kv. 35, SE 678, št. risbe D672
Odlomek dna in ostenja posode. Prostoročna izdelava; zrnavost lončarske gline: drobna (sljuda, keramika, železovi oksidi); obdelava površine: brisanje; trdota: trda; barva: rdečerumena; žganje: nepopolno oksidacijsko. Ohr. v.: 4 cm; db.: 0,6 cm; pr. d.: 11,6 cm; teža: 291 g.

Skupek keramike med stavbami št. 10–13 (SE 677)

493 sek. Z–1, kv. 36, SE 677, št. risbe AŠ318
Odlomek dna in ostenja posode. Prostoročna izdelava; zrnavost lončarske gline: fina (sljuda, kremen, keramika, železovi oksidi); obdelava površine: brisanje; trdota: trda; barva: rjava; žganje: oksidacijsko. Ohr. v.: 5,2 cm; db.: 0,85 cm; pr. d.: 14,4 cm; teža: 301 g.

Groblja na območju stavbe št. 10 in št. 13 (SE 614)

494 sek. Z–1, kv. 23, SE 614, št. risbe AŠ195
Odlomek sklede. Prostoročna izdelava; zrnavost lončarske gline: fina (sljuda, keramika, železovi oksidi); obdelava površine: brisanje; trdota: trda; barva: bledo sivorjava, siva, znotraj bledo rumenorjava; žganje: nepopolno oksidacijsko. Ohr. v.: 11,8 cm; db.: 1,1 cm; pr. u.: 29,4 cm; pr. d.: 10,5 cm; teža: 412 g.

495 sek. Z–1, kv. 23, SE 614, št. risbe AŠ194
Odlomek ustja in ostenja lonca. Prostoročna izdelava; zrnavost lončarske gline: fina (sljuda, keramika, železovi oksidi); obdelava površine: brisanje; trdota: trda; barva: temno siva, blede lise, znotraj bledo rdečerjava; žganje: nepopolno oksidacijsko. Ohr. v.: 11,7 cm; db.: 1,2 cm; pr. u.: 30 cm; teža: 218 g.

496 sek. Z–1, kv. 22, SE 614, št. risbe AŠ106
Odlomek ostenja posode. Prostoročna izdelava; zrnavost lončarske gline: zelo fina (sljuda, keramika, železovi oksidi); obdelava površine: brisanje; trdota: trda; barva: zelo temno siva, znotraj zelo bledo rdečerjava in siva; žganje: nepopolno oksidacijsko/redukcijsko; okras: na ramenu poševni vrezi. Vel.: 4,2 × 4,4 cm; db.: 0,6 cm; teža: 11 g.

497 sek. Z–1, kv. 22, SE 614, št. risbe AŠ105
Odlomek ustja in ostenja lonca. Prostoročna izdelava; zrnavost lončarske gline: drobna (sljuda, kremen, keramika, železovi oksidi); obdelava površine: brisanje; trdota: trda; barva: rdečerjava; žganje: nepopolno oksidacijsko; okras: vtisnjene jamice na robu ustja in razčlenjeno vodoravno plastično rebro na zgornji tretjini lonca. Ohr. v.: 8,3 cm; db.: 0,9 cm; pr. u.: 15 cm; teža: 79 g.

498 sek. Z–1, kv. 23, SE 614, št. risbe AŠ193
Odlomek ustja in ostenja posode. Prostoročna izdelava; zrnavost lončarske gline: fina (sljuda, keramika, železovi oksidi); obdelava površine: brisanje; trdota: trda; barva: sivorjava; žganje: oksidacijsko. Vel.: 5,9 × 8,5 cm; db.: 1 cm; teža: 59 g.

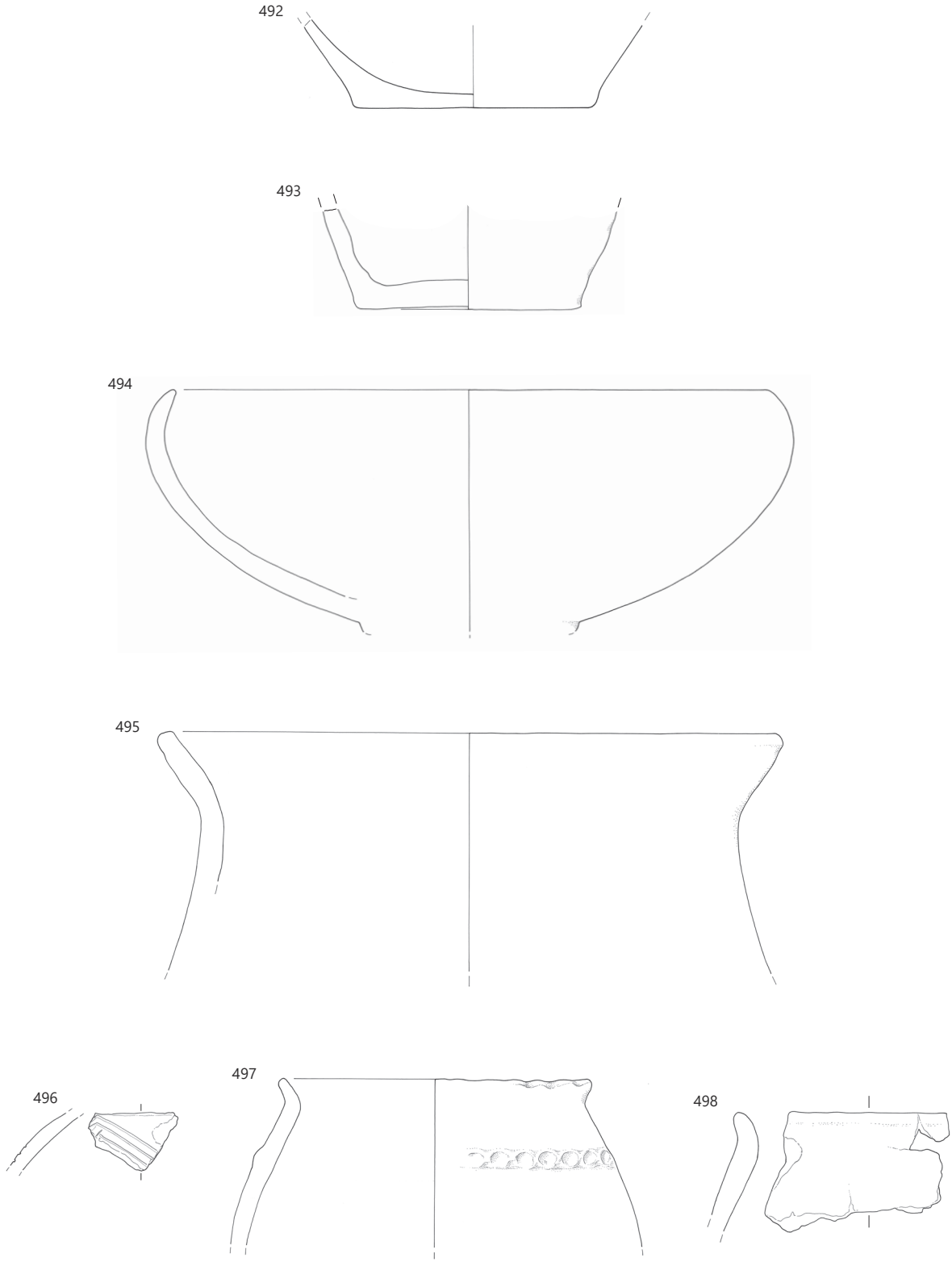

492 SE 678, **493** SE 677, **494–498** SE 614; merilo 1 : 3.

Jama ob stavbi št. 13 (SE 667)

499 sek. Z–1, kv. 48, SE 667, št. risbe AŠ145
Odlomek bikoničnega keramičnega vretenca. Prostoročna izdelava; zrnavost lončarske gline: fina (sljuda, keramika, železovi oksidi); obdelava površine: brisanje; trdota: trda; barva: bledo rjava; žganje: oksidacijsko. V.: 2,9 cm; pr. 4,5 cm; pr.: 0,9 cm; teža: 12 g.

500 sek. Z–1, kv. 48, SE 667, št. risbe AŠ284
Odlomek ustja in ostenja sklede. Prostoročna izdelava; zrnavost lončarske gline: drobna (sljuda, kremen, keramika, železovi oksidi); obdelava površine: brisanje; trdota: trda; barva: bledo rjava, rdečerjava; žganje: nepopolno oksidacijsko. Ohr. v.: 7,85 cm; db.: 0,8 cm; pr. u.: 40,7 cm; teža: 153 g.

Jama (SE 641)

501 sek. Z–2, kv. 4, SE 641, št. risbe AŠ305
Odlomek ustja in ostenja pitosa. Prostoročna izdelava; zrnavost lončarske gline: fina (sljuda, keramika, železovi oksidi); obdelava površine: brisanje; trdota: trda; barva: sivorjava; žganje: oksidacijsko. Ohr. v.: 5,6 cm; db.: 0,85 cm; pr. u.: 39,6 cm; teža: 86 g.

502 sek. Z–2, kv. 4, SE 641, št. risbe AŠ309
Odlomek ostenja posode. Prostoročna izdelava; zrnavost lončarske gline: fina (sljuda, keramika, železovi oksidi); obdelava površine: brisanje; trdota: trda; barva: rumenordeča; žganje: oksidacijsko; okras: na ostenju razčlenjeno vodoravno plastično rebro, pod njim motiv girland izveden z razčlenjenim plastičnim rebrom. Vel.: 3,7 × 5,1 cm; db.: 0,8 cm; teža: 21 g.

503 sek. Z–2, kv. 4, SE 641, št. risbe AŠ308
Odlomek ostenja posode. Prostoročna izdelava; zrnavost lončarske gline: fina (sljuda, keramika, železovi oksidi); obdelava površine: brisanje; trdota: trda; barva: rdečerjava, znotraj rdečerumena; žganje: nepopolno oksidacijsko; okras: na ostenju razčlenjeno vodoravno plastično rebro, pod njim motiv valovnice izveden z razčlenjenim plastičnim rebrom. Vel.: 5,4 × 3,9 cm; db.: 0,8 cm; teža: 19 g.

504 sek. Z–2, kv. 4, SE 641, št. risbe AŠ306
Odlomek vbočenega dna in ostenja posode. Prostoročna izdelava; zrnavost lončarske gline: fina (sljuda, keramika, železovi oksidi); obdelava površine: brisanje; trdota: trda; barva: temno sivorjava, znotraj rumenorjava; žganje: oksidacijsko/redukcijsko. Ohr. v.: 2,9 cm; db.: 0,8 cm; pr. d.: 11,2 cm; teža: 209 g.

505 sek. Z–2, kv. 4, SE 641, št. risbe AŠ310
Odlomki ostenja pitosa s stožčastim vratom. Prostoročna izdelava; zrnavost lončarske gline: zelo fina (sljuda, kremen, železovi oksidi); obdelava površine: poliranje; trdota: trda; barva: rjava; žganje: oksidacijsko; okras: na ramenu tri vzporedne vodoravne vrezane črte in dve cikcak vrezani črti s sledovi bele inkrustacije. Vel.: 6,2 × 9,2 cm; db.: 0,4–0,6 cm; teža: 23 g.

506 sek. Z–2, kv. 4, SE 641, št. risbe AŠ110
Odlomek ustja in ostenja sklede. Prostoročna izdelava; zrnavost lončarske gline: drobna (sljuda, keramika, železovi oksidi); obdelava površine: glajenje; trdota: trda; barva: sivorjava; žganje: oksidacijsko. Vel.: 4,1 × 3,8 cm; db.: 0,8 cm; teža: 14 g.

507 sek. Z–2, kv. 4, SE 641, št. risbe AŠ304
Odlomek noge posode. Prostoročna izdelava; zrnavost lončarske gline: drobna (sljuda, keramika, železovi oksidi); obdelava površine: brisanje; trdota: mehka; barva: svetlo rumenorjava, rdečerumene lise; žganje: nepopolno oksidacijsko. Ohr. v.: 3,8 cm; db.: 1,3 cm; pr.: 8,1 cm; teža: 34 g.

508 sek. Z–2, kv. 4, SE 641, št. risbe AŠ311
Odlomek ustja in ostenja skodelice. Prostoročna izdelava; zrnavost lončarske gline: drobna (sljuda, keramika, železovi oksidi); obdelava površine: brisanje; trdota: trda; barva: temno siva in rdečerumene lise, znotraj svetlo siva in rdečerumene lise; žganje: redukcijsko; delno prežgan. Ohr. v.: 5,7 cm; db.: 0,5 cm; pr. u.: 5,8 cm; teža: 13 g.

509 sek. Z–2, kv. 4, SE 641, št. risbe AŠ307
Odlomek keramičnega pokrovčka. Prostoročna izdelava; zrnavost lončarske gline: fina (sljuda, keramika, železovi oksidi); obdelava površine: brisanje; trdota: trda; barva: zelo temno siva, znotraj bledo rjava; žganje: oksidacijsko/redukcijsko. Vel.: db.: 0,8 cm; pr. 5,2 cm; teža: 25 g.

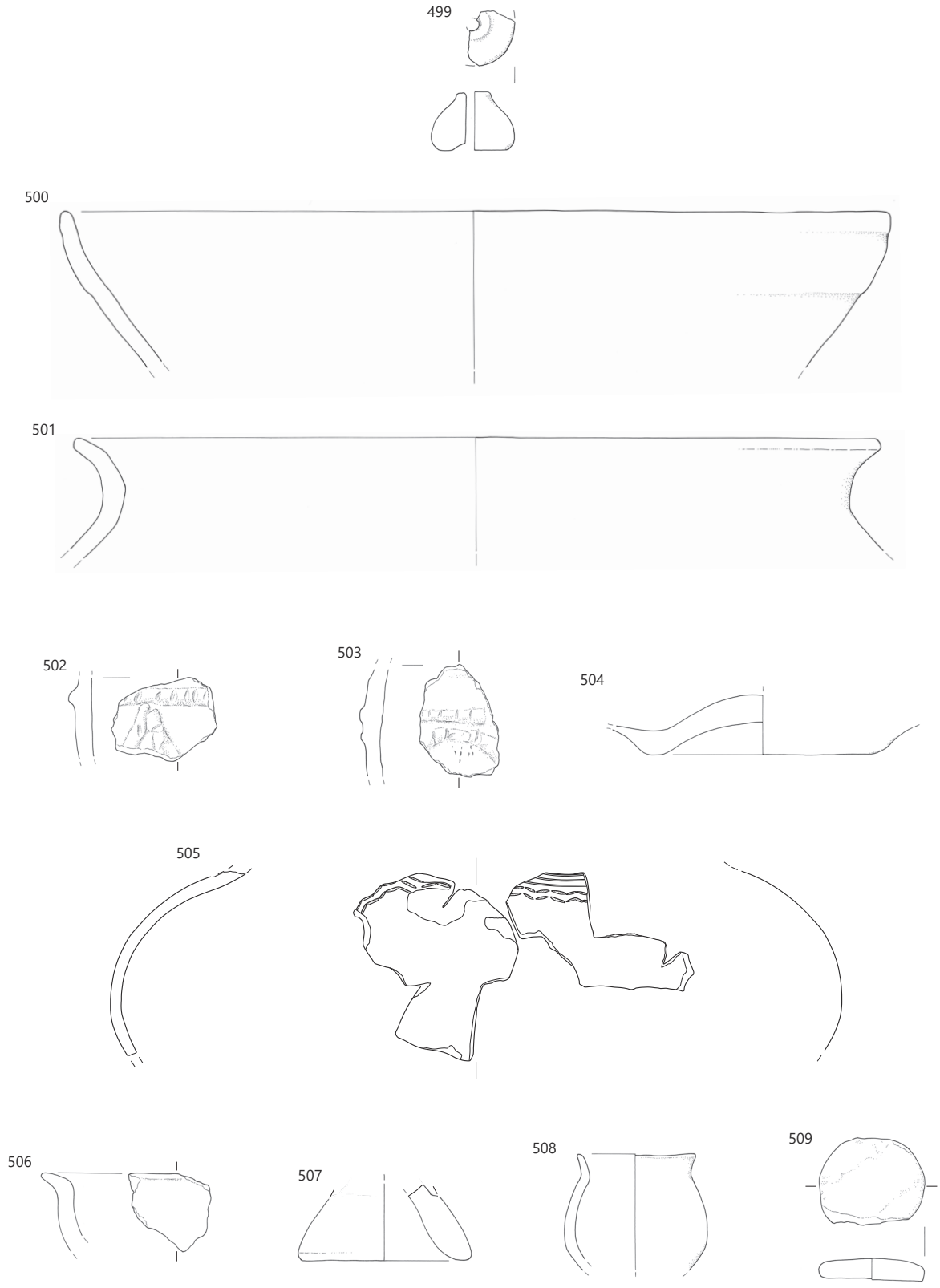

499–500 SE 667, **501–509** SE 641; merilo 1 : 3.

Jama med stavbama št. 13 in 14 (SE 689)

510 sek. Z–1, kv. 48, SE 689, št. risbe AŠ291
Odlomek ostenja posode. Prostoročna izdelava; zrnavost lončarske gline: zelo fina (sljuda, železovi oksidi); obdelava površine: brisanje; trdota: trda; barva: rumenorjava; žganje: oksidacijsko; okras: na ostenju krožna ali polkrožna odtisa ali žiga s sledovi inkrustacije, pod njima vzporedni navpični vrezi. Vel.: 0,7 × 1,5 cm; db.: 0,3 cm; teža: >1 g.

Groblja med stavbami št. 10, 13 in 14 (SE 608)

511 sek. Z–1, kv. 32, SE 608, št. risbe AŠ69
Odlomek ostenja posode z držajem. Prostoročna izdelava; zrnavost lončarske gline: drobna (sljuda, kremen, keramika, železovi oksidi); obdelava površine: brisanje; trdota: trda; barva: bledo rdečerumena; žganje: nepopolno oksidacijsko; okras: na ostenju razčlenjeno vodoravno plastično rebro. Vel.: 8,2 × 10,6 cm; db.: 1,1 cm; pr. 36,7 cm; teža: 104 g.

512 sek. Z–1, kv. 32, SE 608, št. risbe AŠ68
Odlomek ustja in ostenja lonca. Prostoročna izdelava; zrnavost lončarske gline: groba (sljuda, kremen, keramika, železovi oksidi); obdelava površine: brisanje; trdota: trda; barva: rdečerjava; žganje: nepopolno oksidacijsko; okras: na zgornji tretjini lonca gladko vodoravno plastično rebro. Vel.: 6,7 × 4,9 cm; db.: 1 cm; teža: 42 g.

513 sek. Z–1, kv. 32, SE 608, št. risbe AŠ174

Odlomek ostenja posode. Prostoročna izdelava; zrnavost lončarske gline: fina (sljuda, keramika, železovi oksidi); obdelava površine: brisanje; trdota: trda; barva: rdečerumena; žganje: nepopolno oksidacijsko; na vratu psevdovrvičast okras: vodoraven trak, pod njim girlande. Vel.: 5,5 × 5,8 cm; db.: 1,1 cm; teža: 33 g.

514 sek. Z–1, kv. 32, SE 608, št. risbe AŠ67
Odlomek ostenja posode. Prostoročna izdelava; zrnavost lončarske gline: zelo fina (sljuda, keramika, železovi oksidi); obdelava površine: brisanje; trdota: trda; barva: temno siva; žganje: redukcijsko; okras: na vratu vodoravni vrez, pod njim niz majhnih vtisnjenih krožcev. Vel.: 2,6 × 3,4 cm; db.: 0,9 cm; teža: 6 g.

515 sek. Z–1, kv. 32, SE 608, št. risbe D629
Odlomek vbočenega dna in ostenja posode. Prostoročna izdelava; zrnavost lončarske gline: fina (sljuda, keramika, železovi oksidi); obdelava površine: brisanje; trdota: trda; barva: rdečerjava; žganje: oksidacijsko. Ohr. v.: 2,3 cm; db.: 0,45 cm; pr. d.: 5 cm; teža: 18 g.

516 sek. Z–1, kv. 33, SE 608, št. risbe AŠ60
Odlomek ognjiščne koze. Prostoročna izdelava; zrnavost lončarske gline: drobna (sljuda, kremen, keramika, železovi oksidi); obdelava površine: brisanje; trdota: mehka; barva: rumenordeča; žganje: oksidacijsko. Vel.: 7,6 × 5,5 cm; db.: 3,3 cm; pr.: 1,8 cm; teža: 91 g.

517 sek. Z–1, kv. 32, SE 608, št. risbe AŠ173
Tolkač iz serpentinita. Vel.: 19 × 11,1 cm; db.: 6,2 cm; teža: 1873 g.

518 sek. Z–1, kv. 32, SE 608, št. risbe AŠ142
Stožčasto keramično vretence. Prostoročna izdelava; zrnavost lončarske gline: fina (sljuda, keramika, železovi oksidi); obdelava površine: brisanje; trdota: trda; barva: bledo rjava; žganje: oksidacijsko. V.: 2,2 cm; pr. 3,4 in 1,2 cm; pr.: 0,6 cm; teža: 16 g.

Jarek, ki preseka stavbo št. 14 (SE 611)

519 sek. Z–1, kv. 50, SE 611, št. risbe AŠ132=AŠ133

Odlomki ustja in ostenja lonca. Prostoročna izdelava; zrnavost lončarske gline: fina (sljuda, keramika, železovi oksidi); obdelava površine: brisanje; trdota: trda; barva: rdečerjava in sivorjava; žganje: nepopolno oksidacijsko; okras: na zgornji tretjini razčlenjeno vodoravno plastično rebro. Ohr. v.: 7,7 cm; db.: 0,8 cm; pr. u.: 16,5 cm; teža: 82 g.

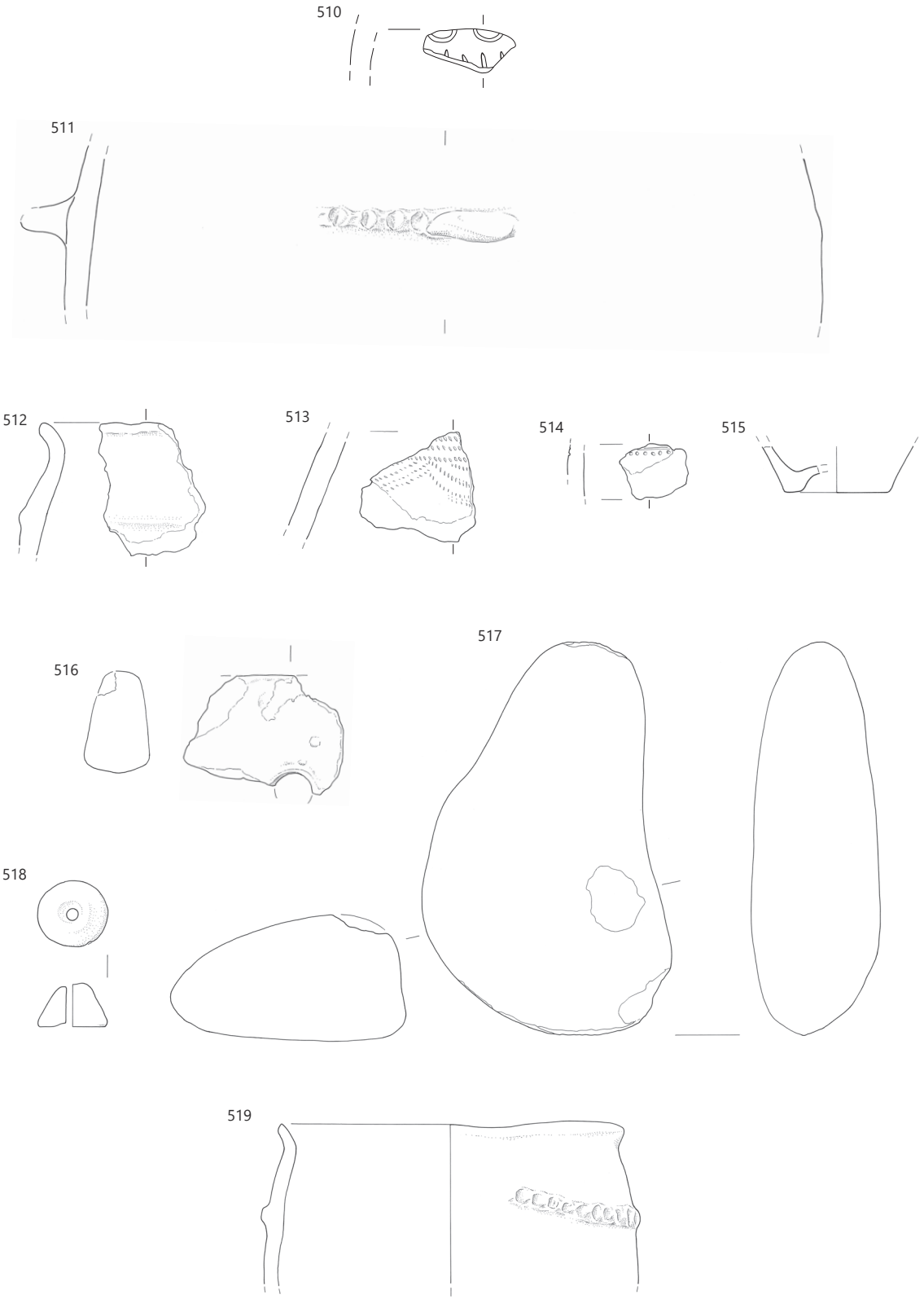

510 SE 689, **511–518** SE 608, **519** SE 611; **511** merilo 1 : 1, **ostalo** merilo 1 : 3.

Stavba št. 14 (jame za sohe SE 1649c, SE 1649, SE 1649d, SE 1649a, SE 622, SE 1649b, SE 621, SE 615, SE 646, SE 653 in skupek keramike SE 607)

520 sek. Z–1, kv. 51a, SE 1649, št. risbe AŠ675a
Odlomek ustja in ostenja posode s stožčastim vratom. Prostoročna izdelava; prežgan in deformiran. Ohr. v.: 14,5 cm; db.: 1 cm; pr. u.: 28,6 cm; teža: 567 g.

521 sek. Z–1, kv. 51a, SE 1649, št. risbe AŠ326
Odlomki sklede z vbočenim dnom. Prostoročna izdelava; zrnavost lončarske gline: fina (sljuda, keramika, železovi oksidi); obdelava površine: brisanje; trdota: mehka; barva: svetlo rumenorjava, znotraj siva; žganje: nepopolno oksidacijsko; prežgana. V.: 7,9 cm; db.: 0,6 cm; pr. u.: 19,5 cm; pr. d.: 7 cm; teža: 369 g.



522 sek. Z–1, kv. 51a, SE 1649, št. risbe AŠ675b
Odlomek dna in ostenja posode. Prostoročna izdelava; prežgan in deformiran. Ohr. v.: 6,9 cm; db.: 1,1 cm; pr. d.: 15,1 cm; teža: 696 g.

523 sek. Z–1, kv. 51a, SE 1649d, št. risbe AŠ325
Odlomki pitosa s stožčastim vratom. Prostoročna izdelava; zrnavost lončarske gline: fina (sljuda, kremen, keramika, železovi oksidi); obdelava površine: brisanje; trdota: trda; barva: rumenordeča, znotraj temno siva; žganje: redukcijsko/oksidacijsko; okras: na ramenu navpična plastična gladka rebra, nad njimi vodoravna kanelura; na trebuhu vodoraven držaj; delno prežgana. V.: 52 cm; db.: 0,7–1,1 cm; pr. d.: 17,5 cm; pr. u.: 31 cm; teža: 3555g.

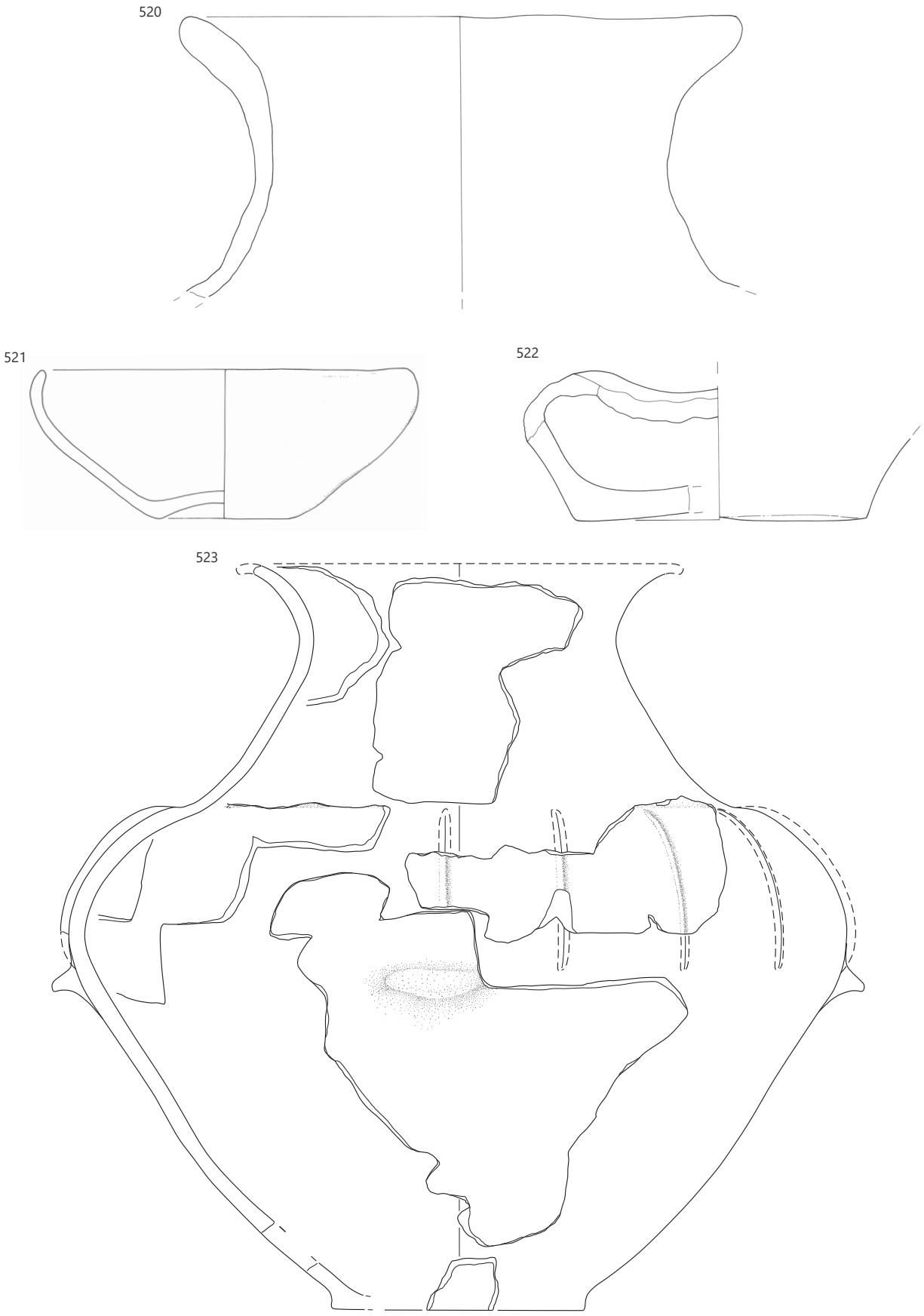

520–522 SE 1649, **523** SE 1649d; **523** merilo 1 : 4, **ostalo** merilo 1 : 3.

524 sek. Z–1, kv. 51a, SE 1649d, št. risbe AŠ324
Odlomek ustja in ostenja skodele. Prostoročna izdelava; zrnavost lončarske gline: groba (sljuda, kremen, keramika, železovi oksidi); obdelava površine: brisanje; trdota: trda; barva: rumenordeča; žganje: oksidacijsko; okras: na ramenu razčlenjeno vodoravno plastično rebro. Vel.: 6,5 × 8,1 cm; db.: 0,8 cm; teža: 81 g.



525 sek. Z–1, kv. 51a, SE 1649d, št. risbe AŠ325a
Odlomki ustja in ostenja skodele. Prostoročna izdelava; zrnavost lončarske gline: fina (sljuda, kremen, keramika, železovi oksidi); obdelava površine: brisanje; trdota: trda; barva: bledo rjava, siva in temno siva; žganje: nepopolno oksidacijsko; delno prežgan. Vel.: 10,2 × 9,8 cm; db.: 0,4–0,6 cm; pr. u.: 20,2 cm; teža: 85 g.



526 sek. Z–1, kv. 51a, SE 1649c, št. risbe AŠ323
Odlomki sklede. Prostoročna izdelava; zrnavost lončarske gline: fina (sljuda, kremen, keramika, železovi oksidi); obdelava površine: brisanje; trdota: trda; barva: rjava; žganje: oksidacijsko; okras: vodoraven vertikalno preluknjan držaj. V.: 10 cm; db.: 0,6 cm; pr. u.: 22,2 cm; pr. d.: 8 cm; teža: 315 g.



527 sek. Z–1, kv. 51a, SE 1649a, št. risbe AŠ329
Odlomki pitosa. Prostoročna izdelava; zrnavost lončarske gline: drobna (sljuda, kremen, keramika, železovi oksidi); obdelava površine: brisanje; trdota: trda; barva: rjava, zelo temno sive lise; žganje: nepopolno oksidacijsko; okras: na spodnji tretjini pitosa razčlenjeno rahlo valovito plastično rebro z vodoravnim držajem. Ohr. v.: 44,8 cm; db.: 0,6 cm; pr. d.: 14,8 cm; teža: cca 6300 g.



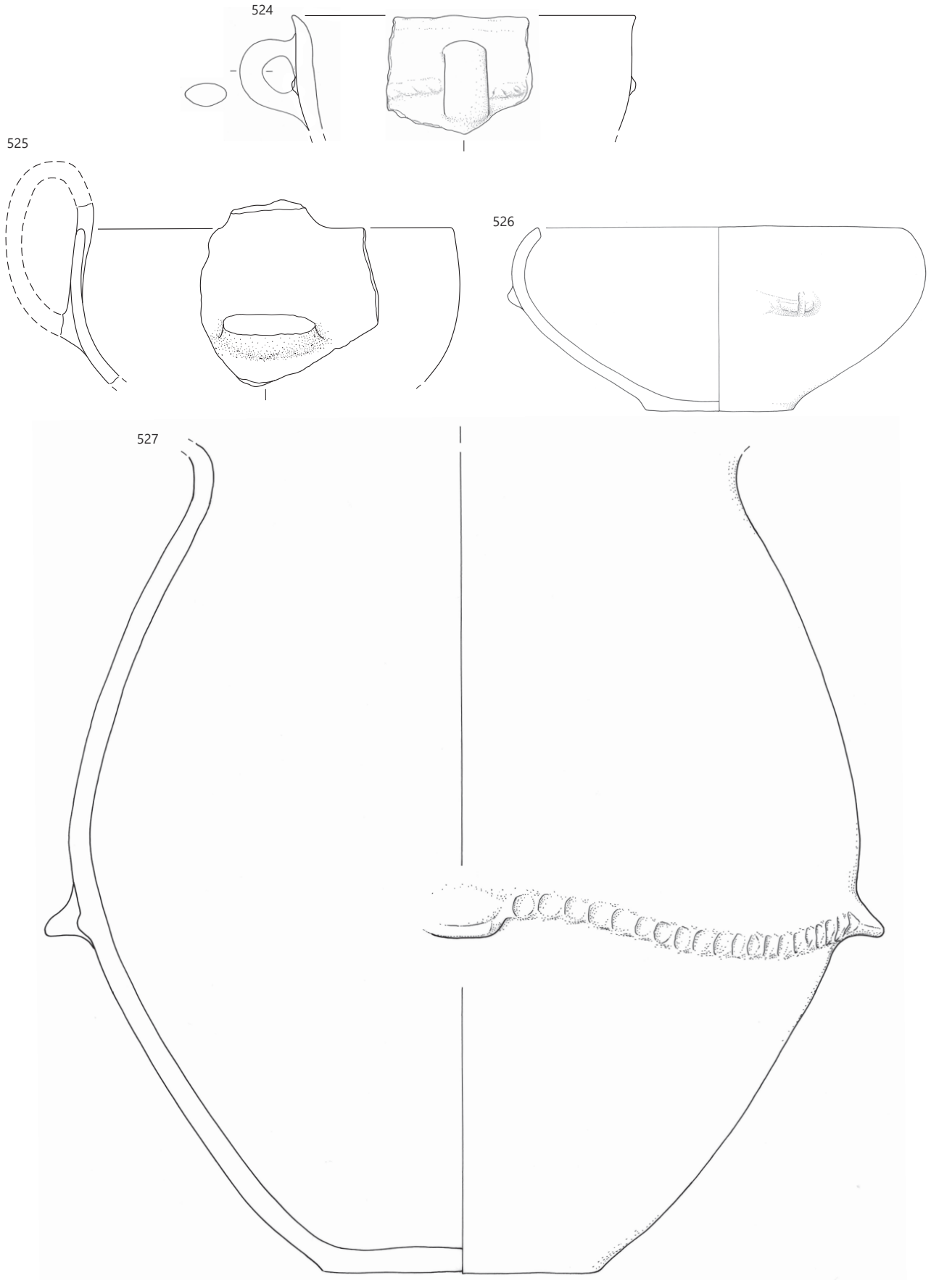

524–525 SE 1649d, **526** SE 1649c, **527** SE 1649a; merilo 1 : 3.

528 sek. Z–1, kv. 50, SE 622, št. risbe AŠ214
Odlomki ostenja pitosa. Prostoročna izdelava; zrnavost lončarske gline: fina (sljuda, keramika, železovi oksidi); obdelava površine: brisanje; trdota: trda; barva: rdečerumena in rjava; žganje: nepopolno oksidacijsko; okras: na spodnji tretjini razčlenjeno vodoravno plastično rebro z vodoravnim držajem. Ohr. v.: 26 cm; db.: 1 cm; pr. 39,8 cm; teža: 701 g.



529 sek. Z–1, kv. 50, SE 622, št. risbe AŠ216
Odlomek ustja in ostenja pitosa. Prostoročna izdelava; zrnavost lončarske gline: drobna (sljuda, keramika, železovi oksidi); obdelava površine: brisanje; trdota: mehka; barva: rdečerumena; žganje: oksidacijsko; okras: odtisi prsta na ustju, na zgornji tretjini pitosa razčlenjeno vodoravno plastično rebro. Ohr. v.: 9,7 cm; db.: 1 cm; pr. u.: 36,4 cm; teža: 86 g.

530 sek. Z–1, kv. 50, SE 622, št. risbe AŠ214a
Odlomek pokrova. Prostoročna izdelava; zrnavost lončarske gline: fina (sljuda, keramika, železovi oksidi); obdelava površine: brisanje; trdota: trda; barva: rdečerumena; žganje: oksidacijsko. Ohr. v.: 6,3 cm; db.: 0,9 cm; pr. 30,8 cm; teža: 81 g.

531 sek. Z–1, kv. 50, SE 622, št. risbe AŠ215
Odlomek ustja in ostenja lonca. Prostoročna izdelava; zrnavost lončarske gline: drobna (sljuda, keramika, železovi oksidi); obdelava površine: brisanje; trdota: mehka; barva: rdečerumena, znotraj siva; žganje: nepopolno oksidacijsko; okras: na zgornji tretjini lonca razčlenjeno vodoravno plastično rebro. Vel.: 8,4 × 4,5 cm; db.: 0,8 cm; pr. u.: 18,3 cm; teža: 38 g.

532 sek. Z–1, kv. 50, SE 622, št. risbe AŠ214b
Odlomek ustja in ostenja lonca. Prostoročna izdelava; zrnavost lončarske gline: fina (sljuda, keramika, železovi oksidi); obdelava površine: brisanje; trdota: trda; barva: svetlo sivorumena; žganje: oksidacijsko; okras: na zgornji tretjini lonca razčlenjeno vodoravno plastično rebro. Ohr. v.: 9,7 cm; db.: 0,7 cm; pr. u.: 15,1 cm; teža: 103 g.

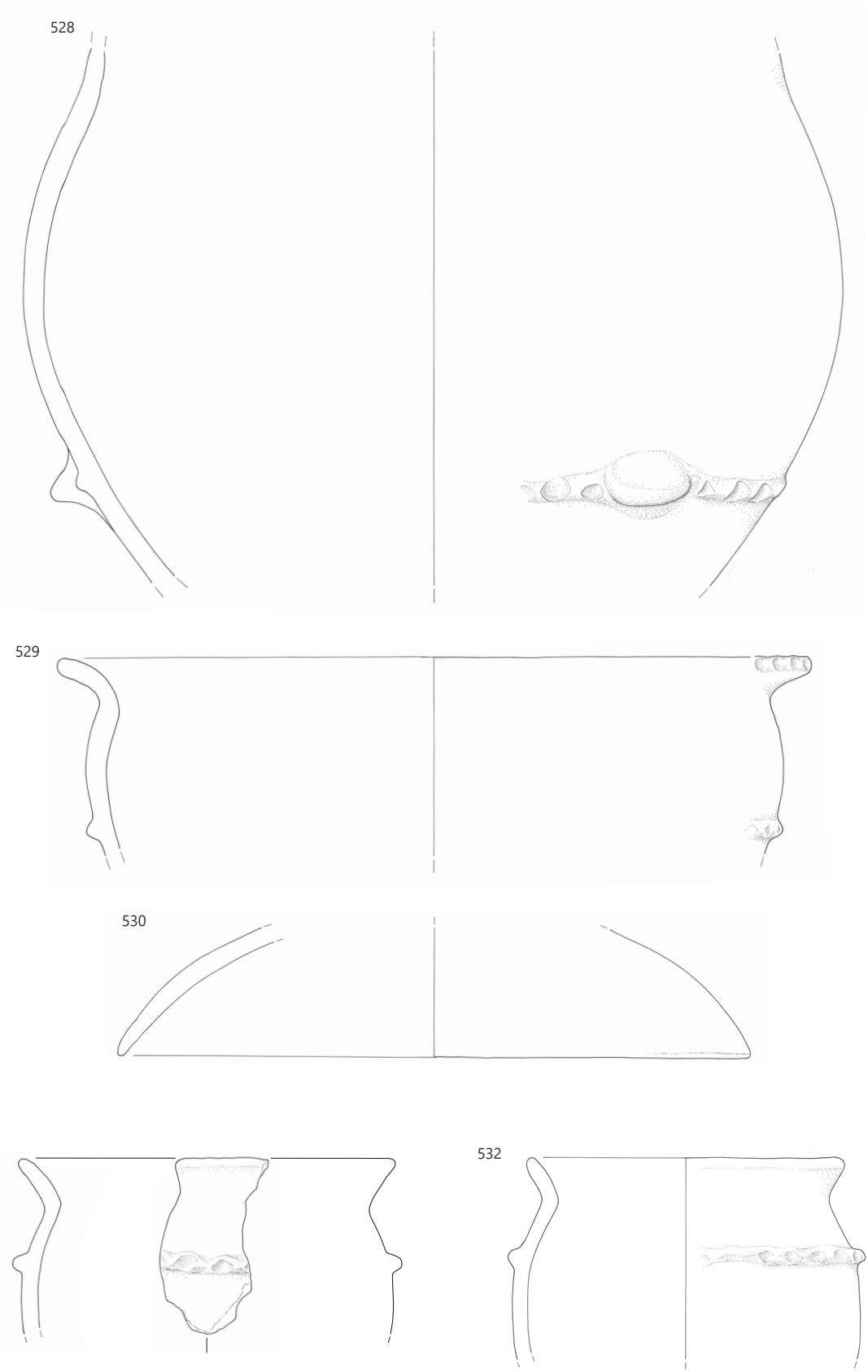

SE 622, merilo 1 : 3.

533 sek. Z–1, kv. 50, SE 622, št. risbe AŠ213
Odlomek ustja in ostenja lonca. Prostoročna izdelava; zrnavost lončarske gline: fina (sljuda, keramika, železovi oksidi); obdelava površine: brisanje; prežgan in deformiran.Vel.: 10,1 × 12,7 cm; ohr. v.: 9,8 cm; db.: 0,5 cm; teža: 57 g.

534 sek. Z–1, kv. 51a, SE 1649b, št. risbe AŠ327
Odlomek ustja in ostenja lonca. Prostoročna izdelava; zrnavost lončarske gline: drobna (sljuda, kremen, keramika, železovi oksidi); obdelava površine: brisanje; trdota: trda; barva: rdečerumena; žganje: nepopolno oksidacijsko; okras: na zgornji tretjini lonca razčlenjeno rahlo valovito plastično rebro. Ohr. v.: 8,9 cm; db.: 0,7 cm; pr. u.: 14,3 cm; teža: 80 g.



535 sek. Z–1, kv. 51a, SE 1649b, št. risbe AŠ328
Odlomek ostenja posode. Prostoročna izdelava; zrnavost lončarske gline: groba (sljuda, kremen, keramika, železovi oksidi); trdota: trda; barva: siva; okras: na spodnji tretjini posode razčlenjeno vodoravno plastično rebro; prežgan. Vel.: 8,7 × 7,6 cm; db.: 1,2 cm; teža: 87 g.

536 sek. Z–1, kv. 51a, SE 1649b, št. risbe D676
Odlomek prežganega stenskega ometa z odtisi vej in luknjo. Vel.: 16,6 × 10,3 cm; db.: 7 cm; teža: 500 g.



537 sek. Z–1, kv. 51, SE 607 (odlomki tudi iz SE 615), št. risbe AŠ191 = AŠ218
Odlomki ustja in ostenja amfore s stožčastim vratom. Prostoročna izdelava; zrnavost lončarske gline: fina (sljuda, keramika, železovi oksidi); obdelava površine: brisanje; trdota: mehka; barva: siva, svetlo siva in svetlo rdeča; okras: na notranji strani ustja niz vtisnjenih krožcev in vrezana cikcak črta, prehod iz vratu v rame krasijo vodoraven trak, sestavljen iz dveh cikcak vrezanih črt, dveh ravnih vrezanih črt, med katerima poteka niz drobnih vtisnjenih krožcev, bradavica in snopi navpičnih vrezov z vtisi drobnih krožcev po sredini; prežgana. Vel.: ohr. v.: 16 cm; db.: 0,7 cm; pr. u.: 22,8 cm; teža: 2280 g.

538 sek. Z–1, kv. 51, SE 621, št. risbe AŠ190
Odlomek ustja in ostenja lonca. Prostoročna izdelava; zrnavost lončarske gline: drobna (sljuda, kremen, keramika, železovi oksidi); obdelava površine: brisanje; trdota: mehka; barva: bledo rdečerumena, sive lise, znotraj rdečerumena; žganje: nepopolno oksidacijsko; okras: odtisi prstov na robu ustju in razčlenjeno vodoravno plastično rebro na zgornji tretjini lonca. Vel.: ohr. v.: 10,2 cm; db.: 0,9 cm; pr. u.: 22,4 cm; teža: 92 g.

539 sek. Z–1, kv. 51, SE 621, št. risbe AŠ630
Odlomki ustja in ostenja posode. Prostoročna izdelava; trdota: mehka; barva: siva; okras: gladko vodoravno rebro. Vel.: 12,7 × 18 cm; db.: 1 cm; teža: 301 g.



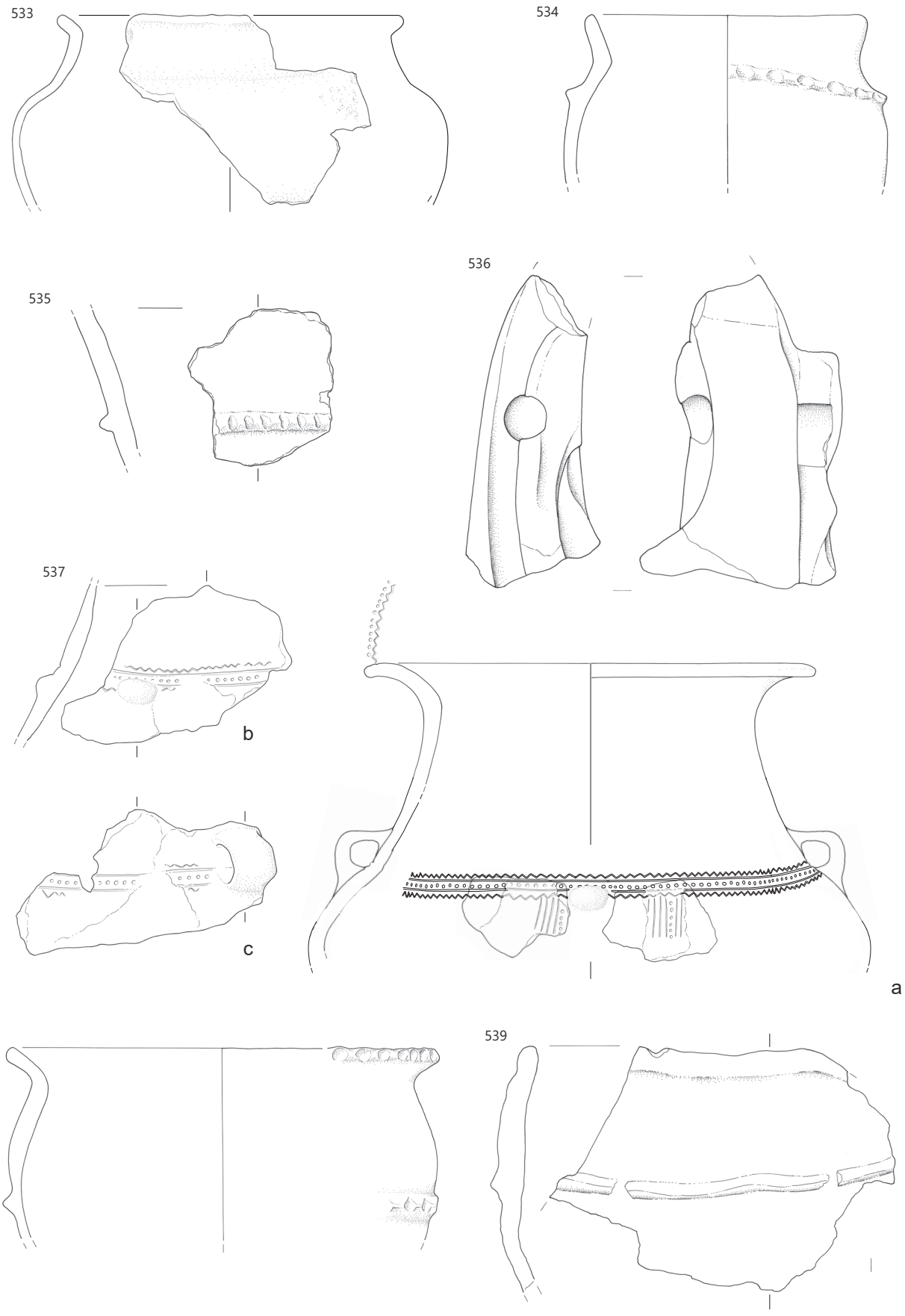

533 SE 622, **534–536** SE 1649b, **537** SE 607, **538–539** SE 621; merilo 1 : 3.

540 sek. Z–1, kv. 51, SE 615, št. risbe AŠ192
Odlomek dna in ostenja lonca. Prostoročna izdelava; zrnavost lončarske gline: drobna (sljuda, keramika, železovi oksidi); obdelava površine: brisanje; trdota: mehka; barva: rdečerjava, znotraj sivorjava; žganje: nepopolno oksidacijsko; okras: na spodnji tretjini lonca razčlenjeno vodoravno plastično rebro. Vel.: db.: 0,7 cm; pr. d.: 10,5 cm; teža: 380 g.

541 sek. Z–1, kv. 51, SE 615, št. risbe AŠ168
Odlomek majhnega svitka. Prostoročna izdelava; zrnavost lončarske gline: fina (sljuda, keramika, železovi oksidi); obdelava površine: brisanje; trdota: mehka; barva: bledo rumena; žganje: oksidacijsko. V.: 2,5 cm; pr. 6,3 cm; pr.: 2 cm; teža: 39 g.

542 sek. Z–1, kv. 50, SE 646, št. risbe AŠ188
Odlomek vbočenega dna skodelice. Prostoročna izdelava; zrnavost lončarske gline: fina (sljuda, keramika, železovi oksidi); obdelava površine: brisanje; trdota: trda; barva: svetlo rjavosiva; žganje: nepopolno oksidacijsko. Ohr. v.: 1,3 cm; db.: 0,5 cm; pr. d.: 3,2 cm; teža: 14 g.

543 sek. Z–1, kv. 50, SE 646, št. risbe AŠ189
Odlomek ostenja posode z dvakrat preluknjanim držajem. Prostoročna izdelava; zrnavost lončarske gline: zelo fina (sljuda, keramika, železovi oksidi); obdelava površine: brisanje; trdota: trda; barva: temno siva; žganje: redukcijsko. Vel.: 4,5 × 5 cm; db.: 0,5 cm; teža: 17 g.

544 sek. Z–1, kv. 50, SE 653, št. risbe AŠ186
Odlomek dna in ostenja posode. Prostoročna izdelava; zrnavost lončarske gline: fina (sljuda, kremen, keramika, železovi oksidi); obdelava površine: brisanje; trdota: trda; barva: rdečerumena, sivorjave lise, znotraj svetlo sivorjava; žganje: nepopolno oksidacijsko. Ohr. v.: 11,6 cm; db.: 1,2 cm; pr. d.: 15,6 cm; teža: 249 g.

Skupek keramike ob stavbi št. 14 (SE 606)

545 sek. Z–1, kv. 50, SE 606, št. risbe AŠ279 = AŠ280 = D628
Odlomki ustja, ostenja in dna lonca. Prostoročna izdelava; zrnavost lončarske gline: drobna (sljuda, keramika, železovi oksidi); obdelava površine: glajenje; trdota: trda; barva: svetlo rdečerumena, znotraj sivorjava; žganje: nepopolno oksidacijsko; okras: na zgornji tretjini lonca razčlenjeno vodoravno plastično rebro. V.: 28 cm; db.: 0,9 cm; pr. u.: 26,1 cm; pr. d.: 11,6 cm; teža: 540 g.

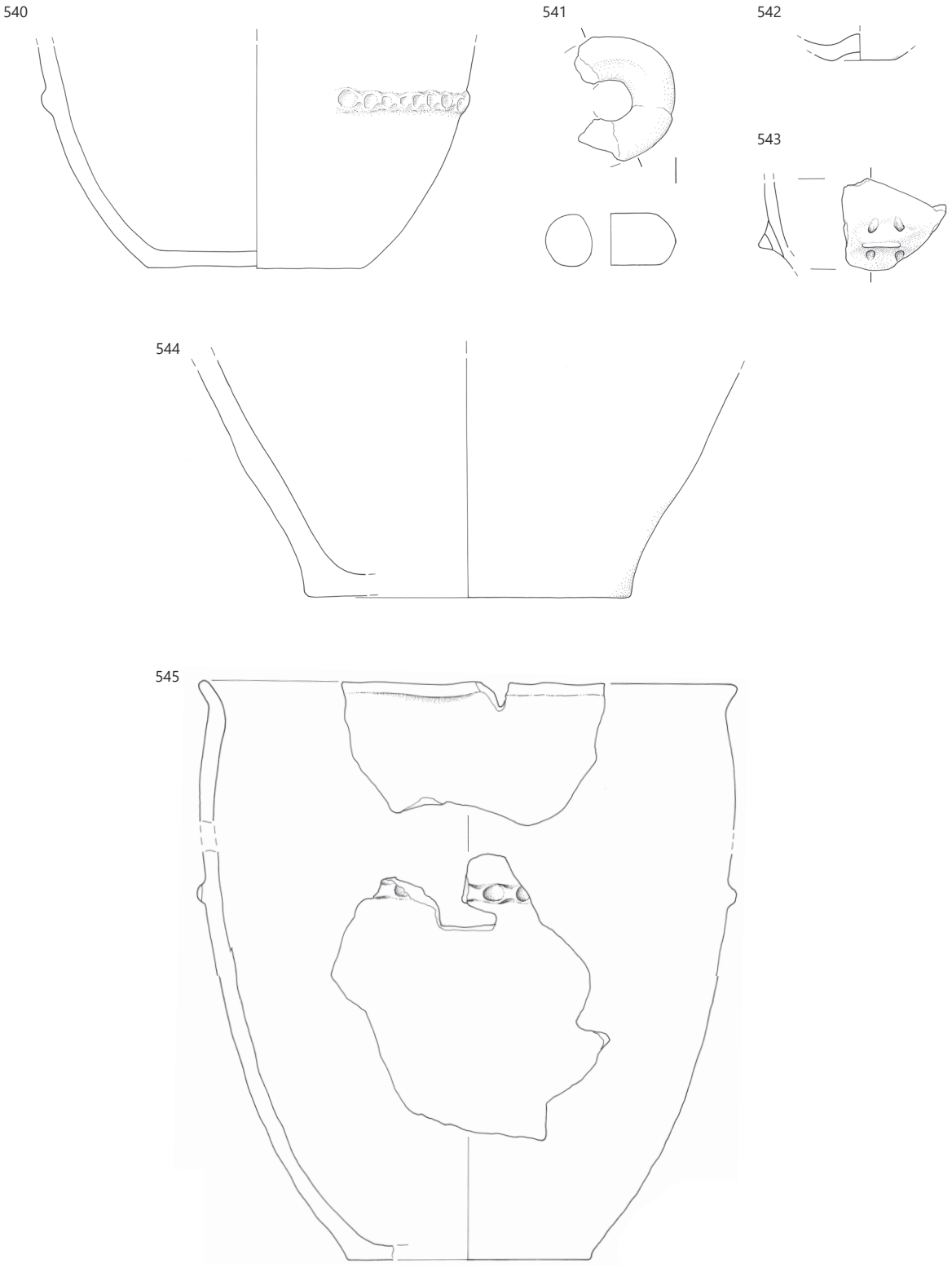

540–541 SE 615, **542–543** SE 646, **544** SE 653, **545** SE 606; merilo 1 : 3.

Jama znotraj stavbe št. 14 (SE 1649f)

546 sek. Z–1, kv. 50a, SE 1649f, št. risbe AŠ321
Odlomek bikoničnega keramičnega vretenca. Prostoročna izdelava; zrnavost lončarske gline: fina (sljuda, keramika, železovi oksidi); obdelava površine: brisanje; trdota: trda; barva: rdečerumena, sive lise; žganje: nepopolno oksidacijsko. V.: 3,3 cm; pr. u.: 4,9 cm; pr.: 1,6 cm; teža: 39 g.



547 sek. Z–1, kv. 50a, SE 1649f, št. risbe AŠ322
Odlomek kroglastega keramičnega vretenca. Prostoročna izdelava; zrnavost lončarske gline: fina (sljuda, keramika, železovi oksidi); obdelava površine: brisanje; trdota: trda; barva: bledo rumena in svetlo rjava; žganje: nepopolno oksidacijsko. V.: 3,5 cm; pr. u.: 6,4 cm; pr.: 2,4 cm; teža: 25 g.

Stavba št. 15 (jame za sohe SE 522, 612a, SE 628, SE 642 in SE 523)

548 sek. 12, kv. 257b, SE 522, št. risbe AŠ108
Odlomek sklede. Prostoročna izdelava; zrnavost lončarske gline: fina (sljuda, kremen, keramika, železovi oksidi); obdelava površine: brisanje; trdota: trda; barva: siva; žganje: redukcijsko; delno prežgan. Ohr. v.: 9 cm; db.: 0,9 cm; pr. u.: 35,4 cm; teža: 306 g.

549 sek. Z–1, kv. 53a, SE 612a, št. risbe AŠ184
Odlomek ustja in ostenja lonca. Prostoročna izdelava; zrnavost lončarske gline: fina (sljuda, kremen, keramika, železovi oksidi); obdelava površine: brisanje; trdota: trda; barva: rdečerjava, sledovi črne usedline, znotraj rumenorjava; žganje: nepopolno oksidacijsko; okras: na zgornji tretjini razčlenjeno vodoravno plastično rebro. Vel.: 6,5 × 4,9 cm; db.: 0,9 cm; pr. u.: 20,7; teža: 33 g.

550 sek. Z–1, kv. 53, SE 628, št. risbe AŠ185
Odlomek ustja in ostenja skodelice s presegajočim ročajem. Prostoročna izdelava; zrnavost lončarske gline: fina (sljuda, keramika, železovi oksidi); obdelava površine: brisanje; trdota: trda; barva: rdečerumena, sive lise; žganje: nepopolno oksidacijsko. Vel.: 8,4 × 5,7 cm; db.: 0,4 cm; teža: 41 g.



551 sek. Z–1, kv. 53, SE 601, št. risbe AŠ183
Odlomki ustja in ostenja pitosa. Prostoročna izdelava; zrnavost lončarske gline: drobna (sljuda, kremen, keramika, železovi oksidi); obdelava površine: brisanje; trdota: trda; barva: rdečerumena; žganje: oksidacijsko; okras: poševni odtisi na ustju in razčlenjeno vodoravno plastično rebro na zgornji tretjini pitosa. Ohr. v.: 16,9 cm; db.: 1 cm; pr. u.: 31,5 cm; teža: 236 g.



552 sek. Z–1, kv. 53, SE 642, št. risbe AŠ163
Odlomek ostenja cedila. Prostoročna izdelava; zrnavost lončarske gline: fina (sljuda, keramika, železovi oksidi); obdelava površine: brisanje; trdota: mehka; barva: rdečerumena; žganje: oksidacijsko. Vel.: 3,7 × 2,7 cm; db.: 0,9 cm; teža: 6 g.



553 sek. 12, kv. 257b, SE 523, št. risbe AŠ107
Odlomki ognjiščne koze. Prostoročna izdelava; zrnavost lončarske gline: fina (sljuda, keramika, železovi oksidi); obdelava površine: brisanje; trdota: mehka; barva: rdečerumena; žganje: oksidacijsko. Ohr. v.: 18 cm; ohr. š.: 11,8 cm; db.: 7,8 cm; teža: 917 g.



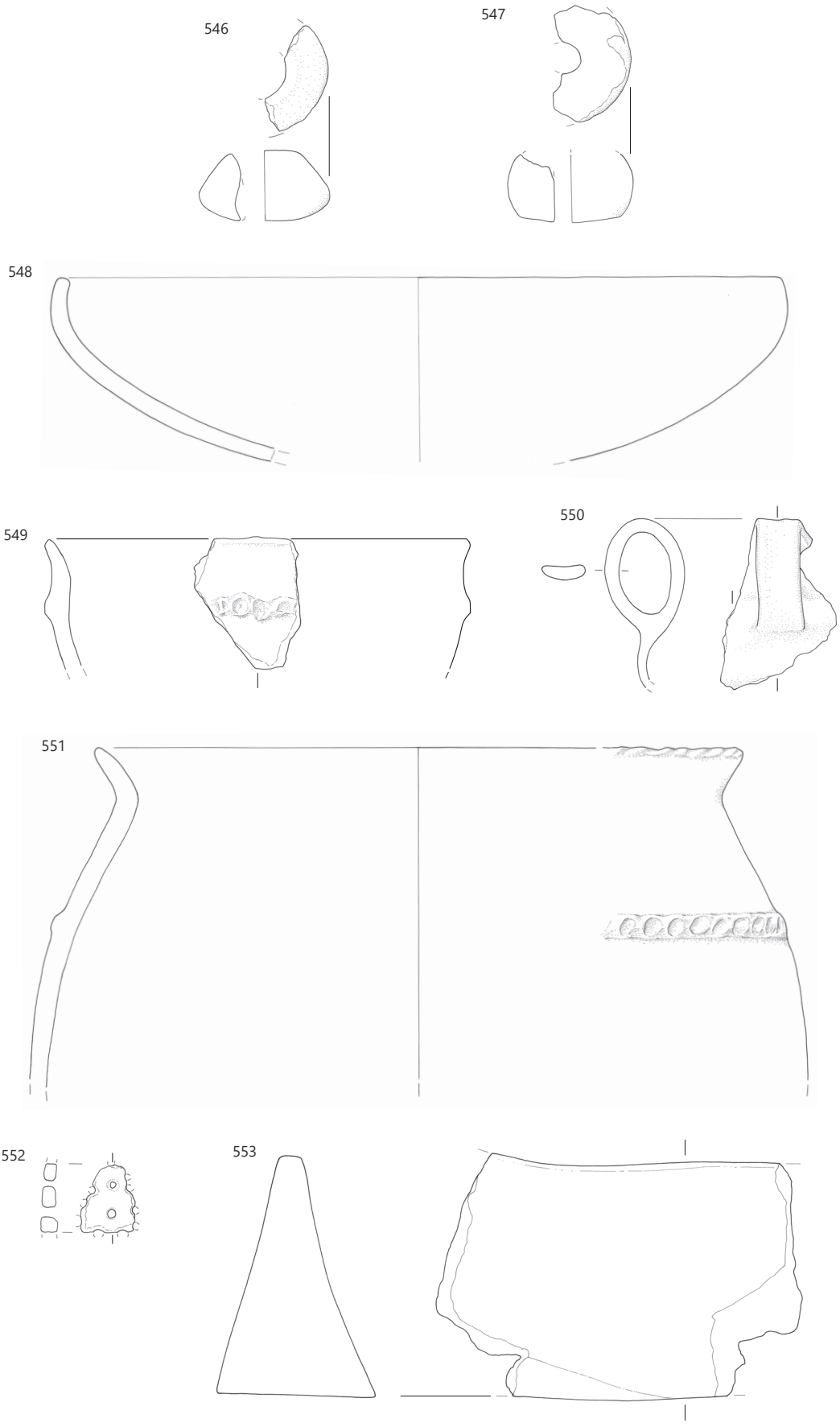

546–547 SE 1649f, **548** SE 522, **549** SE 612a, **550** SE 628, **551** SE 601, **552** SE 642, **553** SE 523; merilo 1 : 3.

Groblja ob stavbi št. 15 (SE 604)

554 sek. Z1, kv. 52, SE 604, št. risbe AŠ112
Odlomek pokrova. Prostoročna izdelava; zrnavost lončarske gline: fina (sljuda, kremen, keramika, železovi oksidi); obdelava površine: brisanje; trdota: trda; barva: zelo temno siva, rumenordeče lise; žganje: nepopolno oksidacijsko; okras: na ostenju razčlenjeno vodoravno plastično rebro. Vel.: 6,4 × 4,3 cm; ohr. v.: 4,5 cm; db.: 0,9 cm; teža: 26 g.

Groblja ob stavbi št. 15 (SE 610)

555 sek. Z1, kv. 53, SE 610, št. risbe AŠ157
Odlomek ostenja posode. Prostoročna izdelava; zrnavost lončarske gline: zelo fina (sljuda, keramika, železovi oksidi); obdelava površine: brisanje; trdota: trda; barva: zelo temno siva, znotraj rumenordeča; žganje: oksidacijsko/redukcijsko; okras: na prehodu iz vratu v rame vodoraven trak, sestavljen iz treh vrezov, in dvojna valovnica pod njim. Vel.: 3,7 × 4,2 cm; db.: 1 cm; teža: 17 g.

556 sek. Z1, kv. 53, SE 610, št. risbe AŠ159
Odlomek ostenja posode. Prostoročna izdelava; zrnavost lončarske gline: fina (sljuda, keramika, železovi oksidi); obdelava površine: brisanje; trdota: trda; barva: zelo temno siva, znotraj rumenordeča; žganje: oksidacijsko/redukcijsko; okras: na ostenju vodoraven trak, sestavljen iz niza vtisnjenih krožcev in dveh psevdovrvičastih črt. Vel.: 3,3 × 4,2 cm; db.: 0,8 cm; teža: 9 g.

557 sek. Z1, kv. 53, SE 610, št. risbe AŠ160
Odlomek ostenja posode. Prostoročna izdelava; zrnavost lončarske gline: zelo fina (sljuda, keramika, železovi oksidi); obdelava površine: brisanje; trdota: trda; barva: siva; žganje: redukcijsko; okras: na vratu dva poševna vreza. Vel.: 4,1 × 5,1 cm; db.: 0,6 cm; teža: 10 g.

558 sek. Z1, kv. 53, SE 610, št. risbe AŠ158
Odlomek ostenja posode. Prostoročna izdelava; zrnavost lončarske gline: zelo fina (sljuda, keramika, železovi oksidi); obdelava površine: brisanje; trdota: trda; barva: siva; žganje: redukcijsko; okras: na prehodu iz vratu v rame vodoraven trak, sestavljen iz treh vrezanih črt z inkrustacijo. Vel.: 1,5 × 2,5 cm; db.: 0,3 cm; teža: 0,5 g.

Groblja ob stavbi št. 15 (SE 602)

559 sek. Z1, kv. 29, SE 602, št. risbe AŠ86
Odlomek ustja in ostenja lonca. Prostoročna izdelava; zrnavost lončarske gline: fina (sljuda, kremen, keramika, železovi oksidi); obdelava površine: brisanje; trdota: trda; barva: rumenordeča; žganje: oksidacijsko; okras: na zgornji tretjini lonca razčlenjeno vodoravno plastično rebro. Ohr. v.: 4,9 cm; db.: 1 cm; pr. u.: 14 cm; teža: 69 g.

560 sek. Z1, kv. 29, SE 602, št. risbe AŠ85
Odlomek ostenja posode. Prostoročna izdelava; zrnavost lončarske gline: fina (sljuda, kremen, keramika); obdelava površine: brisanje; trdota: trda; barva: svetlo rumenorjava; žganje: oksidacijsko; okras: na ostenju razčlenjeno vodoravno plastično rebro. Vel.: 5,7 × 8,3 cm; db.: 0,8 cm; teža: 55 g.

561 sek. Z1, kv. 52, SE 602, št. risbe AŠ140
Stožčasto keramično vretence. Prostoročna izdelava; zrnavost lončarske gline: fina (sljuda, kremen, keramika, železovi oksidi); obdelava površine: brisanje; trdota: trda; barva: rumenorjava; žganje: oksidacijsko. V.: 3,7 cm; pr. 4,4 in 2,5 cm; pr.: 0,8 cm; teža: 63 g.

562 sek. Z1, kv. 28, SE 602, št. risbe AŠ172
Tolkač iz sivozelene kamnine. Vel.: 20,8 × 10 cm; db.: 5,5 cm; teža: 1731 g.

Groblja severno od stavbe št. 15 (SE 603)

563 sek. Z1, kv. 28, SE 603, št. risbe AŠ182
Odlomek ustja in ostenja sklede. Prostoročna izdelava; zrnavost lončarske gline: fina (sljuda, keramika, železovi oksidi); obdelava površine: brisanje; trdota: trda; barva: sivorjava; žganje: oksidacijsko; okras: pod ustjem poševni vrezi, morda viseči trikotniki. Vel.: 4,7 × 4,1 cm; db.: 1 cm; teža: 17 g.

564 sek. Z1, kv. 28, SE 603, št. risbe AŠ181
Odlomek ustja in ostenja sklede. Prostoročna izdelava; zrnavost lončarske gline: drobna (sljuda, kremen, keramika, železovi oksidi); obdelava površine: brisanje; trdota: trda; barva: zelo temno siva, zunaj rumenorjave lise; žganje: nepopolno oksidacijsko; okras: na ramenu razčlenjeno vodoravno plastično rebro. Vel.: 7,7 × 5,3 cm; db.: 1 cm; pr. u.: 22,8 cm; teža: 44 g.

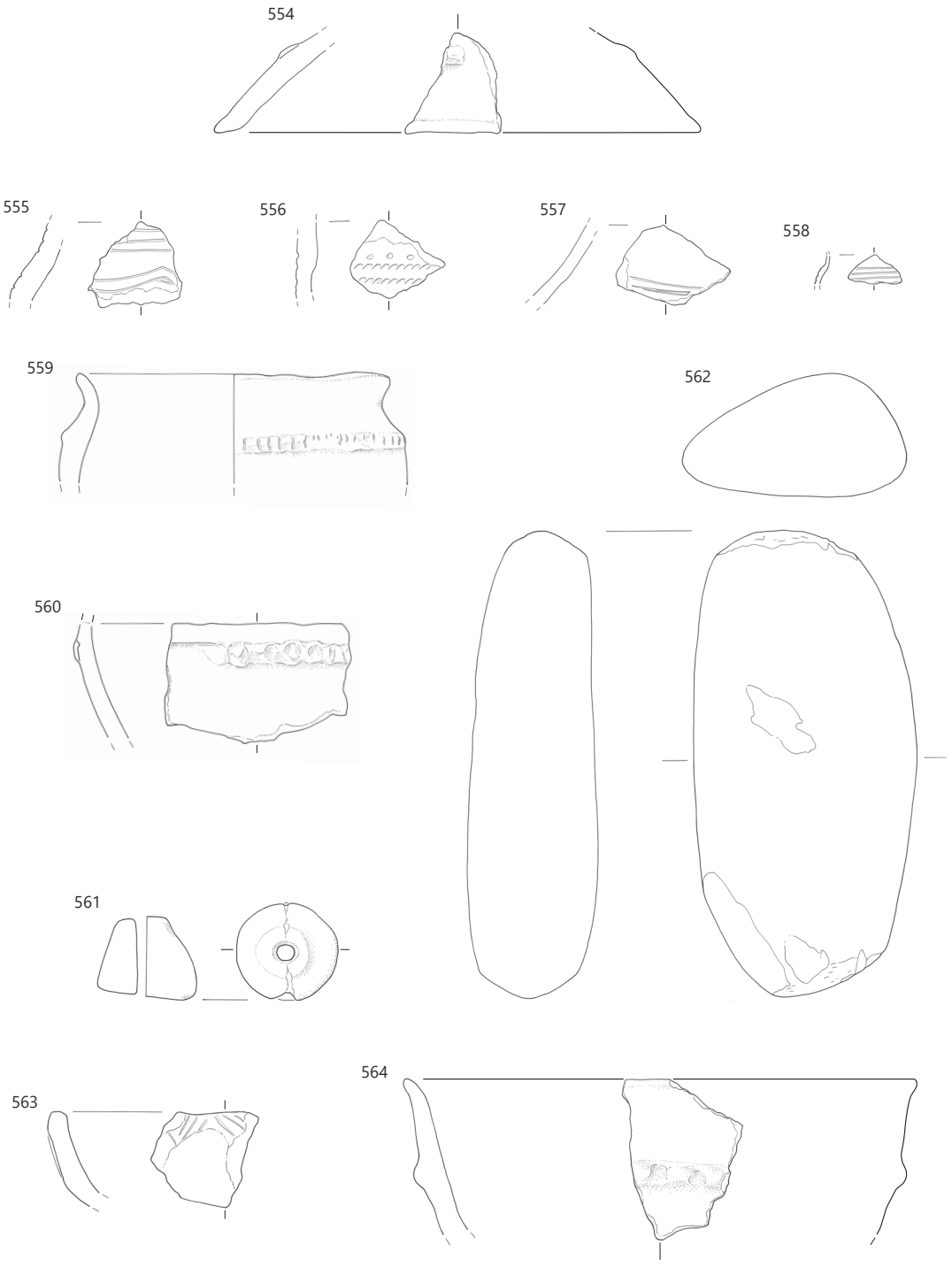

554 SE 604, **555–558** SE 610, **559–562** SE 602, **563–564** SE 603; merilo 1 : 3.

Jama za soho ob stavbi št. 15 (SE 524)

565 sek. 12, kv. 227a, SE 524, št. risbe AŠ97
Odlomek ustja in ostenja lonca. Prostoročna izdelava; zrnavost lončarske gline: fina (sljuda, keramika, železovi oksidi); obdelava površine: brisanje; trdota: trda; barva: rjava, znotraj temno rjava; žganje: nepopolno oksidacijsko. Ohr. v.: 4,5 cm; db.: 0,9 cm; pr. u.: 28,4 cm; teža: 64 g.

Jami ob stavbi št. 15 (SE 520/2 in SE 520/3)

566 sek. 12, kv. 227b, SE 520 II, št. risbe D571
Odlomek ustja in ostenja lonca. Prostoročna izdelava; zrnavost lončarske gline: fina (sljuda, kremen, keramika, železovi oksidi); obdelava površine: brisanje; trdota: trda; barva: rdečerumena; žganje: nepopolno oksidacijsko; okras: na zgornji tretjini lonca razčlenjeno vodoravno plastično rebro. Vel.: 3,6 × 3,1 cm; db.: 0,6 cm; teža: 9 g.

567 sek. 12, kv. 227b, SE 520 II, št. risbe D557
Odlomek ustja in ostenja skodele. Prostoročna izdelava; zrnavost lončarske gline: groba (sljuda, kremen, keramika, železovi oksidi); obdelava površine: glajenje; trdota: trda; barva: svetlo rjavosiva; žganje: nepopolno oksidacijsko. Vel.: 6,5 × 5,7 cm; db.: 0,6 cm; teža: 31 g.

568 sek. 12, kv. 227b, SE 520 II, št. risbe D557_2
Odlomek ostenja posode. Prostoročna izdelava; zrnavost lončarske gline: fina (sljuda, kremen, železovi oksidi); obdelava površine: brisanje; trdota: trda; barva: rjava in siva; žganje: nepopolno oksidacijsko; okras: na vratu dva vzporedna vodoravna vreza in poševen vrez pod njima. Vel.: 3,2 × 2,2 cm; db.: 0,6 cm; teža: 4 g.

569 sek. 12, kv. 227b, SE 520 III, št. risbe AŠ112
Odlomek ustja in ostenja sklede. Prostoročna izdelava; zrnavost lončarske gline: drobna (sljuda, kremen, keramika, železovi oksidi); obdelava površine: brisanje; trdota: trda; barva: svetlo rdečerumena; žganje: oksidacijsko; okras: pod ramenom razčlenjeno vodoravno plastično rebro. Ohr. v.: 4,7 cm; db.: 0,6 cm; pr. u.: 12 cm; teža: 21 g.

570 sek. 12, kv. 227b, SE 520 III, št. risbe AŠ109
Odlomki lonca z ročajem. Prostoročna izdelava; zrnavost lončarske gline: fina (sljuda, kremen, keramika, železovi oksidi); obdelava površine: brisanje; trdota: trda; barva: siva, znotraj svetlo siva in temno siva; žganje: nepopolno oksidacijsko/redukcijsko. Ohr. v.: 14 cm; db.: 0,8 cm; pr. u.: 19,2 cm; teža: 232 g.



571 sek. 12, kv. 227b, SE 520 III, št. risbe D563
Odlomek ustja in ostenja posode. Prostoročna izdelava; zrnavost lončarske gline: drobna (sljuda, kremen, keramika, železovi oksidi); obdelava površine: brisanje; trdota: trda; barva: bledo rdečerumena, znotraj siva; žganje: nepopolno oksidacijsko. Ohr. v.: 2,8 cm; db.: 0,8 cm; pr. u.: 14,3 cm; teža: 10 g.

572 sek. 12, kv. 227b, SE 520 III, št. risbe AŠ110
Odlomek ustja in ostenja lonca. Prostoročna izdelava; zrnavost lončarske gline: fina (sljuda, kremen, keramika, železovi oksidi); obdelava površine: brisanje; trdota: trda; barva: rdečerjava; žganje: oksidacijsko; okras: na zgornji tretjini lonca razčlenjeno vodoravno plastično rebro. Vel.: 5,1 × 4,9 cm; db.: 0,6 cm; teža: 20 g.

573 sek. 12, kv. 227b, SE 520 III, št. risbe D560
Odlomek ostenja posode. Prostoročna izdelava; zrnavost lončarske gline: fina (sljuda, kremen, keramika, železovi oksidi); obdelava površine: brisanje; trdota: trda; barva: temno siva, znotraj rjava; žganje: oksidacijsko/redukcijsko; okras: na spodnji tretjini posode razčlenjeno vodoravno plastično rebro. Vel.: 5,1 × 7 cm; db.: 0,9 cm; teža: 53 g.

574 sek. 12, kv. 227b, SE 520 III, št. risbe D559
Odlomek ostenja posode. Prostoročna izdelava; zrnavost lončarske gline: drobna (sljuda, kremen, keramika, železovi oksidi); obdelava površine: brisanje; trdota: trda; barva: zelo temno siva, znotraj temno sivorjava; žganje: oksidacijsko/redukcijsko; okras: na zgornji tretjini posode razčlenjeno vodoravno plastično rebro. Vel.: 5,7 × 7,1 cm; db.: 1,2 cm; teža: 67 g.

575 sek. 12, kv. 227b, SE 520 III, št. risbe D564
Odlomek ročaja posode. Prostoročna izdelava; zrnavost lončarske gline: drobna (sljuda, keramika, železovi oksidi); obdelava površine: brisanje; trdota: trda; barva: svetlo rjava; žganje: nepopolno oksidacijsko; okras: kanelure na zgornjem delu ročaja. Vel.: 5,2 × 5,5 cm; db.: 2,2 cm; teža: 51 g.

576 sek. 12, kv. 227b, SE 520 III, št. risbe D572
Odlomek ročaja posode. Prostoročna izdelava; zrnavost lončarske gline: drobna (sljuda, kremen, keramika, železovi oksidi); obdelava površine: brisanje; trdota: trda; barva: rjava; žganje: oksidacijsko. Vel.: 6,1 × 6,4 cm; db.: 1,8 cm; teža: 61 g.

577 sek. 12, kv. 227b, SE 520 III, št. risbe D558_2
Odlomek ostenja posode. Prostoročna izdelava; zrnavost lončarske gline: fina (sljuda, kremen, keramika, železovi oksidi); obdelava površine: brisanje; trdota: trda; barva: siva, sivorjava; žganje: nepopolno oksidacijsko; okras: na ramenu gladko vodoravno plastično rebro. Vel.: 5,7 × 4,6 cm; db.: 0,7 cm; teža: 31 g.

578 sek. 12, kv. 227b, SE 520 III, št. risbe D561
Odlomek dna in ostenja posode. Prostoročna izdelava; zrnavost lončarske gline: fina (sljuda, kremen, keramika, železovi oksidi); obdelava površine: brisanje; trdota: trda; barva: bledo rdečerjava; žganje: nepopolno oksidacijsko. Ohr. v.: 3,9 cm; db.: 0,7 cm; pr. d.: 10,5 cm; teža: 46 g.

579 sek. 12, kv. 227b, SE 520 III, št. risbe AŠ113
Tolkač iz serpentinita. Vel.: 9,9 × 6,6 cm; db.: 2,3 cm; teža: 269 g.



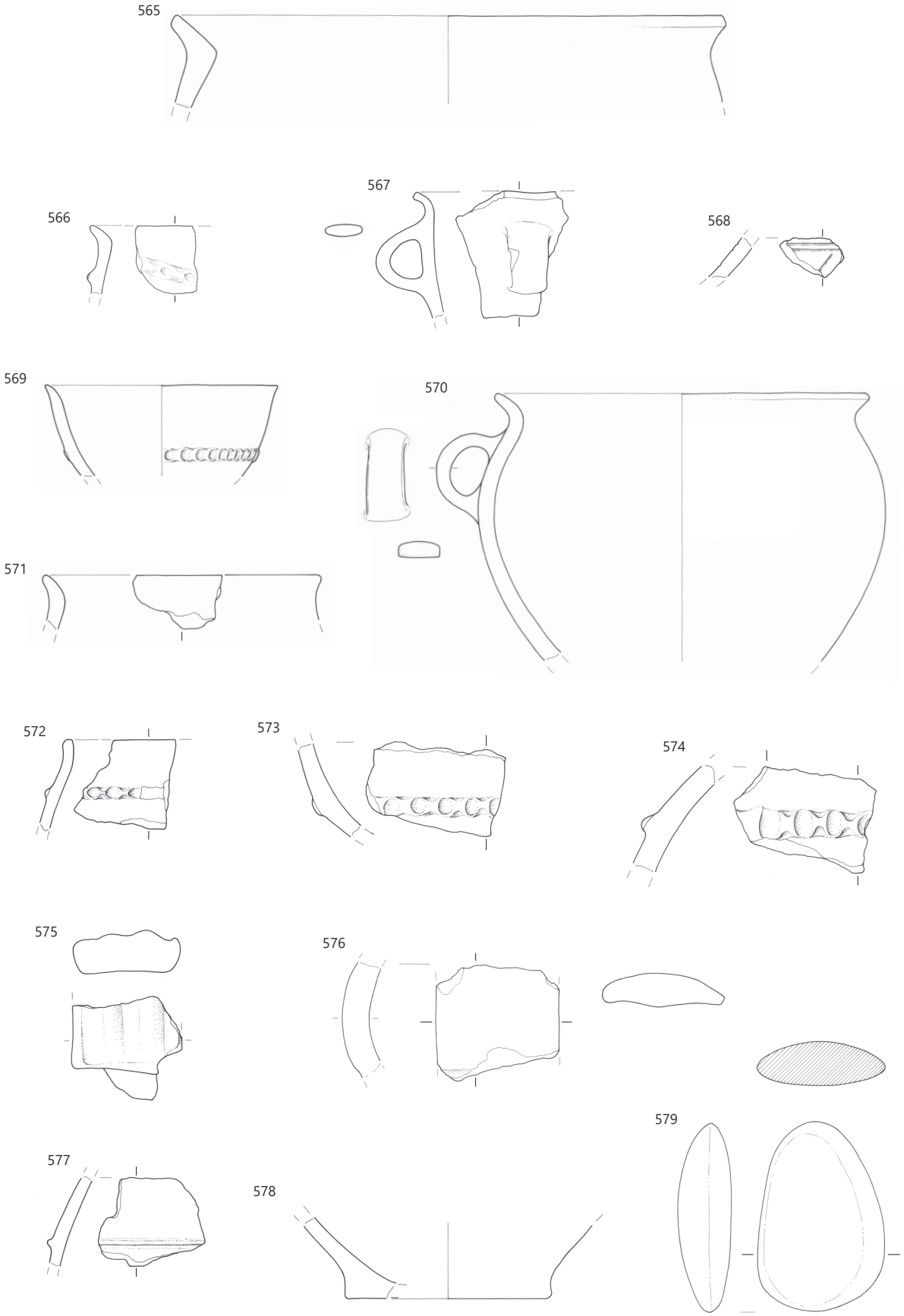

565 SE 524, **566–568** SE 520 II, **569–579** SE 520 III; merilo 1 : 3.

Groblja ob stavbi št. 15 (SE 519)

580 sek. 12, kv. 227b, SE 519, št. risbe D556_2
Odlomek ostenja posode. Prostoročna izdelava; zrnavost lončarske gline: zelo fina (sljuda, keramika, železovi oksidi); obdelava površine: brisanje; trdota: trda; barva: siva, rdečerjava; žganje: nepopolno oksidacijsko; okras: na ramenu poševni vrezi. Vel.: 2,6 × 3 cm; db.: 0,6 cm; teža: 7 g.

581 sek. 12, kv. 227b, SE 519, št. risbe D556
Odlomki ustja in ostenja lonca. Prostoročna izdelava; zrnavost lončarske gline: fina (sljuda, kremen, keramika, železovi oksidi); obdelava površine: glajenje; trdota: trda; barva: rumenordeča; žganje: oksidacijsko; okras: na ramenu razčlenjeno vodoravno plastično rebro. Ohr. v.: 13,3 cm; db.: 0,8 cm; pr. d.: 8,8 cm; teža: 430 g.

582 sek. 12, kv. 227b, SE 519, št. risbe D565
Odlomek dna in ostenja posode. Prostoročna izdelava; zrnavost lončarske gline: fina (sljuda, kremen, keramika, železovi oksidi); obdelava površine: glajenje; trdota: trda; barva: bledo rdečerjava; žganje: oksidacijsko. Ohr. v.: 9,4 cm; db.: 0,9 cm; pr. d.: 11 cm; teža: 585 g.

Groblja ob stavbi št. 15 (SE 521)

583 sek. 12, kv. 257a in 258b, SE 521, št. risbe AŠ104
Odlomek ustja in ostenja sklede. Prostoročna izdelava; zrnavost lončarske gline: fina (sljuda, kremen, keramika, železovi oksidi); obdelava površine: brisanje; trdota: trda; barva: svetlo rumenosiva; žganje: oksidacijsko; okras: poševne kanelure na ustju in ramenu. Vel.: 3 × 4,2 cm; db.: 0,7 cm; teža: 8 g.

584 sek. 12, kv. 257a in 258b, SE 521, št. risbe AŠ103
Odlomek sklede. Prostoročna izdelava; zrnavost lončarske gline: fina (sljuda, kremen, keramika, železovi oksidi); obdelava površine: brisanje; trdota: trda; barva: temno siva; žganje: redukcijsko. Ohr. v.: 7,9 cm; db.: 0,8 cm; pr. u.: 21,8 cm; teža: 105 g.

585 sek. 12, kv. 257a in 258b, SE 521, št. risbe D568
Odlomek ostenja posode. Prostoročna izdelava; zrnavost lončarske gline: drobna (sljuda, kremen, keramika, železovi oksidi); obdelava površine: brisanje; trdota: trda; barva: rumenordeča, znotraj temno siva; žganje: redukcijsko/oksidacijsko; okras: na ostenju razčlenjeno vodoravno plastično rebro. Vel.: 5 × 5,4 cm; db.: 1,1 cm; teža: 35 g.

586 sek. 12, kv. 227a, SE 521, št. risbe AŠ98
Odlomek pokrova. Prostoročna izdelava; zrnavost lončarske gline: drobna (sljuda, kremen, keramika, železovi oksidi); obdelava površine: brisanje; trdota: trda; barva: rdečerjava; žganje: oksidacijsko. Vel.: 3,1 cm; db.: 1,3 cm; teža: 53 g.

587 sek. 12, kv. 227a, SE 521, št. risbe AŠ99
Odlomek ostenja posode. Prostoročna izdelava; zrnavost lončarske gline: fina (sljuda, keramika, železovi oksidi); obdelava površine: brisanje; trdota: trda; barva: rjavosiva; žganje: oksidacijsko; okras: na prehodu iz vratu v rame vodoraven trak, sestavljen iz treh brazdastih vrezov in poševni vrezi pod njim. Vel.: 5,2 × 4 cm; db.: 0,6 cm; teža: 17 g.

588 sek. 12, kv. 257a in 258a, SE 521, št. risbe D569
Odlomek ustja posode. Prostoročna izdelava; zrnavost lončarske gline: fina (sljuda, keramika, železovi oksidi); obdelava površine: brisanje; trdota: trda; barva: zelo temno siva, znotraj sivorjava; žganje: oksidacijsko/redukcijsko. Vel.: 5,9 × 6,6 cm; db.: 1,2 cm; teža: 49 g.

589 sek. 12, kv. 257a in 258a, SE 521, št. risbe D570
Odlomek ostenja posode. Prostoročna izdelava; zrnavost lončarske gline: drobna (sljuda, kremen, keramika, železovi oksidi); obdelava površine: brisanje; trdota: trda; barva: rumenordeča; žganje: oksidacijsko; okras: na zgornji tretjini posode razčlenjeno vodoravno plastično rebro. Vel.: 7,8 × 5,4 cm; db.: 1,3 cm; teža: 70 g.

Groblja ob stavbi št. 15 (SE 501)

590 sek. 12, kv. 257, SE 501, št. risbe AŠ78
Odlomek ustja sklede. Prostoročna izdelava; zrnavost lončarske gline: fina (sljuda, keramika, železovi oksidi); obdelava površine: brisanje; trdota: trda; barva: rumenordeča; žganje: oksidacijsko; okras: poševne kanelure na ustju in ramenu. Vel.: 7,8 × 5,4 cm; db.: 0,7 cm; teža: 23 g.

591 sek. 12, kv. 227, 257, SE 501, št. risbe AŠ69
Odlomek ustja in ostenjem skodele. Prostoročna izdelava; zrnavost lončarske gline: fina (sljuda, keramika, železovi oksidi); obdelava površine: brisanje; trdota: trda; barva: rumenorjava; žganje: oksidacijsko; okras: pod ustjem razčlenjeno vodoravno plastično rebro. Vel.: 5,7 × 6,8 cm; db.: 1 cm; teža: 43 g.

592 sek. 12, kv. 227, 257, SE 501, št. risbe AŠ71
Odlomek ustja posode. Prostoročna izdelava; zrnavost lončarske gline: zelo fina (sljuda, železovi oksidi); obdelava površine: brisanje; trdota: mehka; barva: rumenorjava, znotraj siva; žganje: redukcijsko/oksidacijsko. Vel.: 3 × 3,2 cm; db.: 0,4 cm; teža: 5 g.

593 sek. 12, kv. 227, 257, SE 501, št. risbe AŠ72
Odlomek ostenja posode. Prostoročna izdelava; zrnavost lončarske gline: fina (sljuda, keramika, železovi oksidi); obdelava površine: brisanje; trdota: mehka; barva: rumenordeča, znotraj siva; žganje: redukcijsko/oksidacijsko; okras: na ostenju razčlenjeno vodoravno plastično rebro. Vel.: 5,3 × 5,6 cm; db.: 0,7 cm; teža: 23 g.

594 sek. 12, kv. 257, SE 501, št. risbe AŠ79
Odlomek ostenja posode. Prostoročna izdelava; zrnavost lončarske gline: fina (sljuda, keramika, železovi oksidi); obdelava površine: brisanje; trdota: mehka; barva: svetlo rumenorjava; žganje: oksidacijsko. Vel.: 3,2 × 2 cm; db.: 0,4 cm; teža: 3 g.

595 sek. 12, kv. 257, SE 501, št. risbe AŠ80
Odlomek ustja posode. Prostoročna izdelava; zrnavost lončarske gline: fina (sljuda, keramika, železovi oksidi); obdelava površine: brisanje, na notranji površini glajenje; trdota: mehka; barva: siva; žganje: redukcijsko. Ohr. v.: 3,4 cm; db.: 1,3 cm; pr. u.: 31 cm; teža: 55 g.

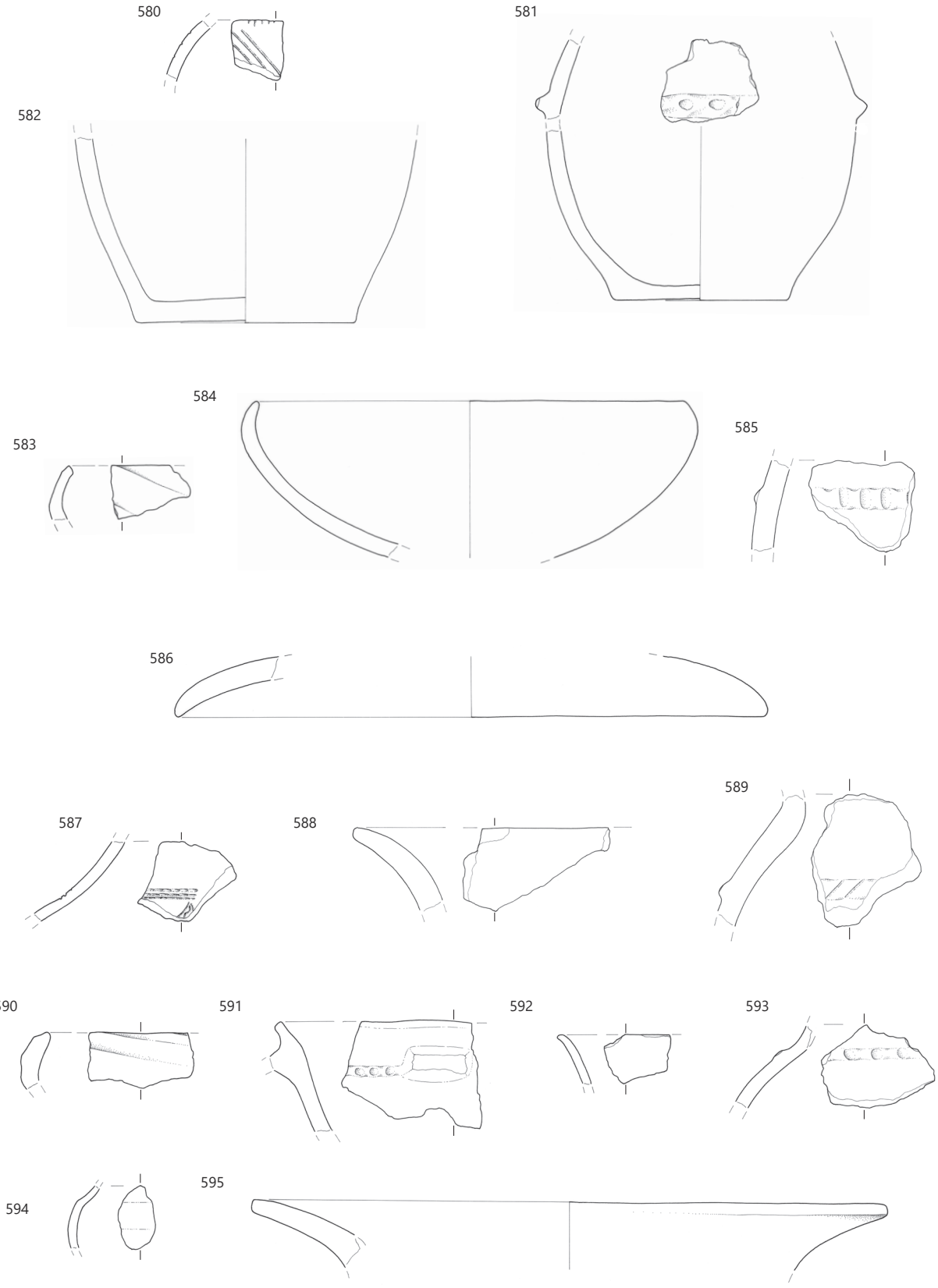

580–582 SE 519, **583–589** SE 521, **590–595** SE 501; merilo 1 : 3.

Groblja ob stavbi št. 16 (SE 500)

596 sek. 12, kv. 223, SE 500, št. risbe AŠ73
Odlomek ustja in ostenja posode. Prostoročna izdelava; zrnavost lončarske gline: zelo fina (sljuda, keramika, železovi oksidi); obdelava površine: brisanje; trdota: trda; barva: siva, znotraj svetlo rumenorjava; žganje: nepopolno oksidacijsko. Ohr. v.: 2,5 cm; db.: 1,3 cm; pr. u.: 31,6 cm; teža: 46 g.

597 sek. 12, kv. 197, SE 500, št. risbe AŠ65
Odlomek ustja in ostenja lonca. Prostoročna izdelava; zrnavost lončarske gline: drobna (sljuda, kremen, železovi oksidi); obdelava površine: brisanje; trdota: trda; barva: rjava; žganje: oksidacijsko; okras: na zgornji tretjini lonca z ostrim predmetom razčlenjeno vodoravno plastično rebro. Ohr. v.: 3,7 cm; db.: 0,7 cm; pr. u.: 11,8 cm; teža: 27 g.

598 sek. 12, kv. 200, SE 500, št. risbe AŠ66
Odlomek ustja in ostenja pokrova. Prostoročna izdelava; zrnavost lončarske gline: fina (sljuda, kremen, železovi oksidi); obdelava površine: brisanje; trdota: trda; barva: svetlo rumenorjava; žganje: oksidacijsko. Vel.: 3,2 × 4,8 cm; db.: 0,7 cm; teža: 12 g.

Skupek keramike ob stavbi št. 16 (SE 512)

599 sek. 12, kv. 197a, SE 512, št. risbe AŠ102
Odlomek dna in ostenja lonca. Prostoročna izdelava; zrnavost lončarske gline: drobna (sljuda, kremen, keramika, železovi oksidi); obdelava površine: brisanje, znotraj glajenje; trdota: trda; barva: svetlo rdečerjava; žganje: oksidacijsko; na spodnji tretjini lonca razčlenjeno vodoravno plastično rebro. Vel.: 14,9 × 9,4 cm; ohr. v.: 14 cm; db.: 0,7 cm; teža: 183 g.

600 sek. 12, kv. 197a, SE 512, št. risbe D582
Odlomek dna in ostenja posode. Prostoročna izdelava; zrnavost lončarske gline: fina (sljuda, keramika, železovi oksidi); obdelava površine: brisanje; trdota: trda; barva: sivorjava; žganje: oksidacijsko. Ohr. v.: 3,9 cm; db.: 0,7 cm; pr. d.: 9,2 cm; teža: 71 g.

601 sek. 12, kv. 197a, SE 512, št. risbe D587
Odlomek ustja posode. Prostoročna izdelava; zrnavost lončarske gline: fina (sljuda, keramika, železovi oksidi); obdelava površine: brisanje; trdota: trda; barva: svetlo rumenorjava, znotraj siva; žganje: nepopolno oksidacijsko. Vel.: 5 × 7,7 cm; db.: 0,7 cm; teža: 31 g.

602 sek. 12, kv. 197a, SE 512, št. risbe AŠ106
Svitek. Prostoročna izdelava; zrnavost lončarske gline: drobna (sljuda, kremen, keramika, železovi oksidi); obdelava površine: brisanje; trdota: trda; barva: rjava; žganje: oksidacijsko. V.: 2,5 cm; pr. 5,7 cm; pr.: 2,7 cm; teža: 44 g.



Groblja (SE 371)

603 sek. 17, kv. 270 in 277, SE 371, št. risbe AŠ357
Odlomek ustja z ostenjem skodele. Prostoročna izdelava; zrnavost lončarske gline: fina (sljuda, kremen, keramika, železovi oksidi); obdelava površine: brisanje; trdota: trda; barva: rdečerumena; žganje: nepopolno oksidacijsko. Vel.: 4,3 × 6,7 cm; db.: 0,7 cm; teža: 34 g.

604 sek. 17, kv. 270 in 277, SE 371, št. risbe AŠ356
Odlomek ostenja amfore. Prostoročna izdelava; zrnavost lončarske gline: zelo fina (sljuda, keramika, železovi oksidi); obdelava površine: brisanje; trdota: trda; barva: sivorjava; žganje: oksidacijsko. Vel.: 6,9 × 5,2 cm; db.: 0,4 cm; teža: 34 g.

605 sek. 17, kv. 270 in 277, SE 371, št. risbe AŠ361
Odlomek dna in ostenja posode. Prostoročna izdelava; zrnavost lončarske gline: drobna (sljuda, kremen, keramika, železovi oksidi); obdelava površine: brisanje; trdota: trda; barva: rumenorjava, znotraj rjava; žganje: nepopolno oksidacijsko. Ohr. v.: 1,7 cm; db.: 1,1 cm; pr. d.: 10 cm; teža: 50 g.

Stavba št. 17 (jame za sohe SE 423, SE 425, SE 428 in SE 422)

606 sek. 15, kv. 260, SE 423, št. risbe AŠ218
Odlomek ustja in ostenja posode. Prostoročna izdelava; zrnavost lončarske gline: fina (sljuda, keramika, železovi oksidi); obdelava površine: brisanje; trdota: trda; barva: siva; žganje: redukcijsko. Vel.: 3,7 × 3,9 cm; db.: 0,9 cm; teža: 9 g.

607 sek. 15, kv. 260, SE 423, št. risbe AŠ219
Odlomek ustja in ostenja sklede. Prostoročna izdelava; zrnavost lončarske gline: fina (sljuda, keramika, železovi oksidi); obdelava površine: brisanje; trdota: trda; barva: rjava; žganje: oksidacijsko. Vel.: 4,8 × 3,6 cm; db.: 0,8 cm; teža: 15 g.

608 sek. 15, kv. 288, SE 425, št. risbe AŠ214
Odlomek ostenja posode z držajem. Prostoročna izdelava; zrnavost lončarske gline: drobna (sljuda, kremen, keramika, železovi oksidi); obdelava površine: brisanje; trdota: trda; barva: zelo temno siva, znotraj bledo rjava; žganje: oksidacijsko/redukcijsko; okras: na ostenju razčlenjeno vodoravno plastično rebro z vodoravnim držajem. Vel.: 6,6 × 9 cm; db.: 1 cm; teža: 59 g.

609 sek. 15, kv. 287, SE 428, št. risbe AŠ215
Odlomek ustja in ostenja sklede. Prostoročna izdelava; zrnavost lončarske gline: fina (sljuda, keramika, železovi oksidi); obdelava površine: brisanje; trdota: trda; barva: temno siva, znotraj rjavkasta; žganje: oksidacijsko/redukcijsko. Vel.: 3,6 × 3,7 cm; db.: 0,6 cm; teža: 9 g.

610 sek. 15, kv. 287, SE 428, št. risbe AŠ217
Odlomek ostenja posode. Prostoročna izdelava; zrnavost lončarske gline: fina (sljuda, keramika, železovi oksidi); obdelava površine: brisanje; trdota: trda; barva: sivorjava; žganje: oksidacijsko; okras: na ostenju vodoraven niz vtisnjenih krožcev. Vel.: 2 × 4,5 cm; db.: 0,6 cm; teža: 7 g.

611 sek. 15, kv. 259, SE 422, št. risbe AŠ205
Odlomek ustja posode. Prostoročna izdelava; zrnavost lončarske gline: zelo fina (sljuda, keramika, železovi oksidi); obdelava površine: brisanje; trdota: trda; barva: zelo temno siva, znotraj siva; žganje: nepopolno oksidacijsko/redukcijsko. Vel.: 2,8 × 2,3 cm; db.: 0,6 cm; teža: 5 g.

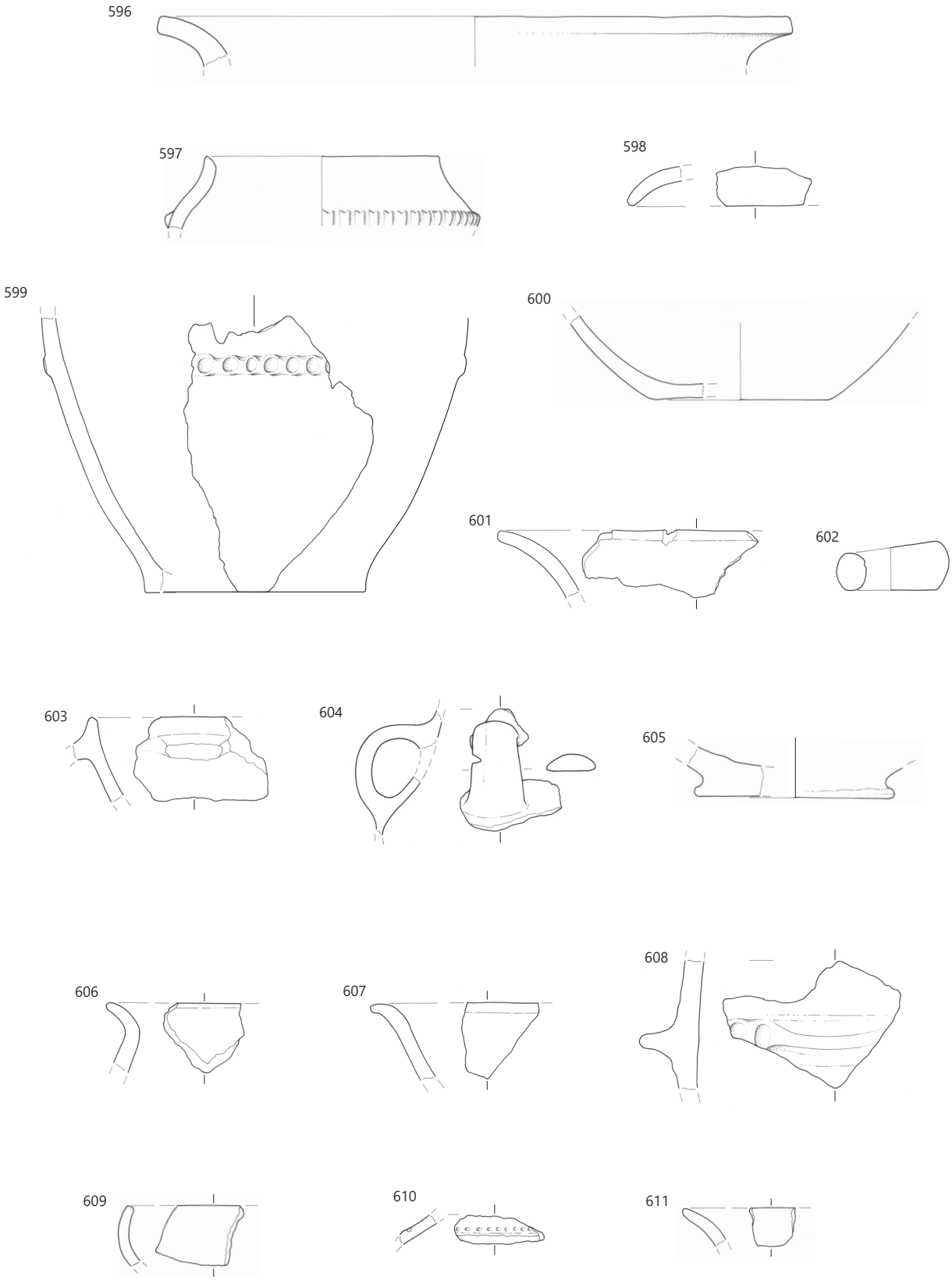

596–598 SE 500, **599–602** SE 512, **603–605** SE 371, **606–607** SE 423, **608** SE 425, **609–610** SE 428, **611** SE 422; merilo 1 : 3.

612 sek. 15, kv. 259, SE 422, št. risbe AŠ204
Odlomek ostenja posode. Prostoročna izdelava; zrnavost lončarske gline: zelo fina (sljuda, keramika, železovi oksidi); obdelava površine: brisanje; trdota: trda; barva: siva; žganje: redukcijsko; okras: na maksimalnem obodu dva vodoravna vreza, nad njima snopi vrezov v cikcaku. Ohr. v.: 7 cm; db.: 0,4 cm; pr. 18,2 cm; teža: 44 g.

613 sek. 15, kv. 259, SE 422, št. risbe AŠ206
Odlomek ostenja posode z ročajem. Prostoročna izdelava; zrnavost lončarske gline: drobna (sljuda, kremen, keramika, železovi oksidi); obdelava površine: brisanje; trdota: trda; barva: siva in rjava; žganje: nepopolno oksidacijsko. Vel.: 6,5 × 4,7 cm; db.: 1,1 cm; teža: 42 g.

Skupek keramike ob stavbi št. 17 (SE 410)

614 sek. 15, kv. 319, SE 410, št. risbe AŠ233
Odlomki ustja in ostenja lonca. Prostoročna izdelava; zrnavost lončarske gline: fina (sljuda, keramika, železovi oksidi); obdelava površine: brisanje; trdota: trda; barva: sivorjava, rumenordeče lise; žganje: nepopolno oksidacijsko. Ohr. v.: 14,9 cm; db.: 0,9 cm; pr. u.: 21,6 cm; teža: 245 g.



615 sek. 15, kv. 319, SE 410, št. risbe AŠ232
Odlomki pitosa s stožčastim vratom. Prostoročna izdelava; zrnavost lončarske gline: fina (sljuda, kremen, keramika, železovi oksidi); obdelava površine: brisanje; trdota: trda; barva: zunaj temno siva, znotraj svetlo rumenorjava; žganje: oksidacijsko/redukcijsko; okras: na prehodu iz vratu v rame so prisekane stožčaste bradavice. Ohr. v.: 34 cm; db.: 0,9 cm; pr. u.: 22,6 cm; teža: 2143 g.



Groblja (SE 837)

616 sek. vzhod, kv. 49, SE 837, št. risbe AŠ226
Odlomek ustja in ostenja lonca. Prostoročna izdelava; zrnavost lončarske gline: fina (sljuda, keramika, železovi oksidi); obdelava površine: brisanje; trdota: trda; barva: rdečerjava, znotraj sivorjava; žganje: nepopolno oksidacijsko; okras: odtisi prsta na robu ustju. Vel.: 2,9 × 4,2 cm; db.: 0,7 cm; teža: 12 g.

Jama za soho (SE 836)

617 sek. vzhod, kv. 31, SE 836, št. risbe AŠ230
Odlomek ustja in ostenja lonca. Prostoročna izdelava; zrnavost lončarske gline: fina (sljuda, keramika, železovi oksidi); obdelava površine: brisanje; trdota: trda; barva: svetlo rumenorjava; žganje: nepopolno oksidacijsko; okras: odtisi prsta na robu ustju. Vel.: 4,9 × 7,2 cm; db.: 0,8 cm; teža: 48 g.

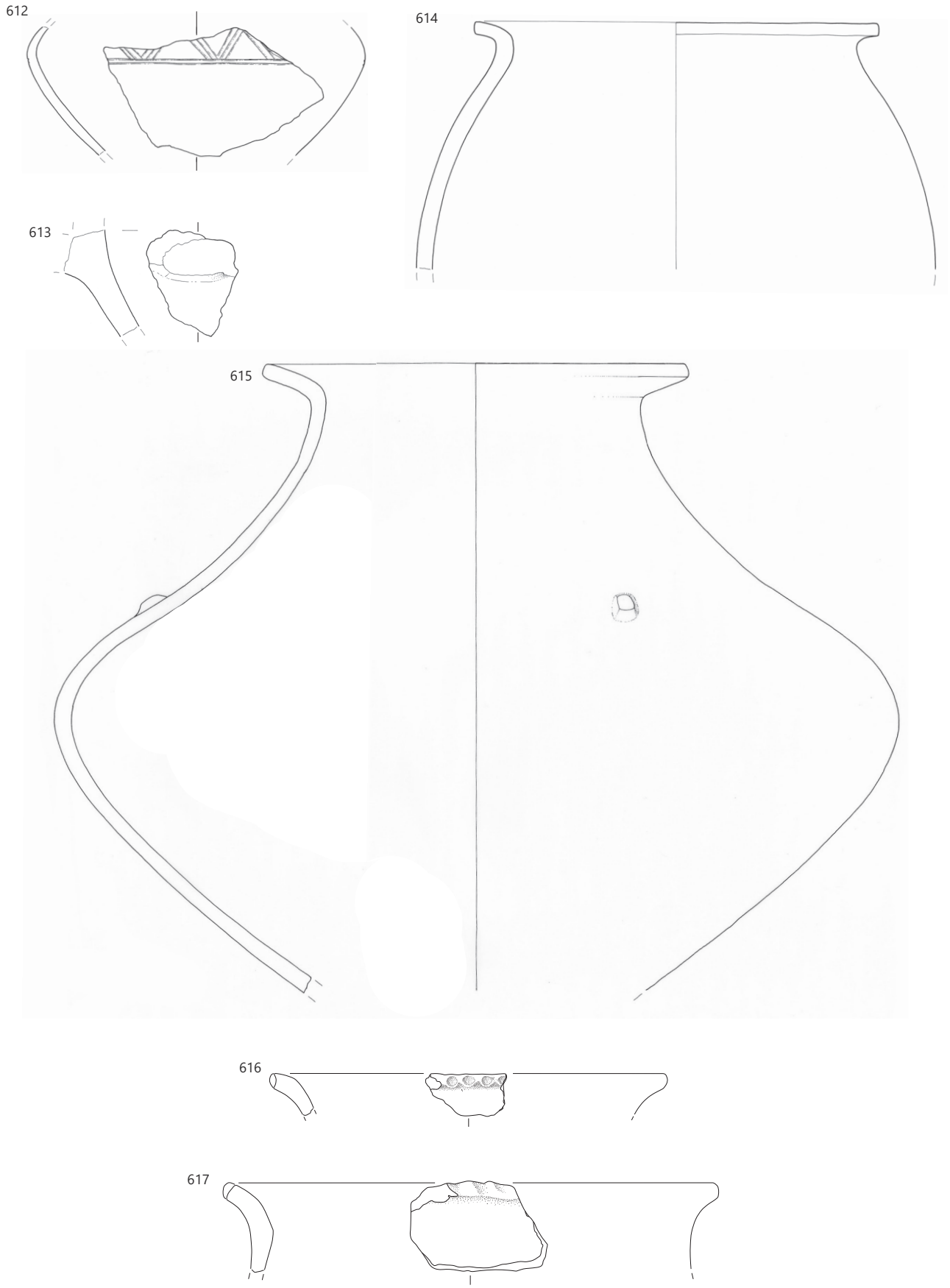

612–613 SE 422, **614–615** SE 410, **616** SE 837, **617** SE 836; merilo 1 : 3.

Skupek keramike (SE 1152)

618 sek. 19, kv. 379, SE 1152, št. risbe AŠ19
Odlomek dna in ostenja pitosa. Prostoročna izdelava; zrnavost lončarske gline: drobna (sljuda, kremen, apnenec, železovi oksidi); obdelava površine: brisanje; trdota: trda; barva: rdečerjava, znotraj rjavosiva; žganje: nepopolno oksidacijsko. Ohr. v.: 8,2 cm; db.: 0,9 cm; pr. d.: 16,2 cm; teža: 2114 g.

Groblja (SE 707)

619 sek. 22, kv. 386, 387, SE 707, št. risbe AŠ33a
Odlomek dna in ostenja posode. Prostoročna izdelava; zrnavost lončarske gline: drobna (sljuda, kremen, keramika, železovi oksidi); obdelava površine: brisanje; trdota: trda; barva: bledo sivorjava; žganje: oksidacijsko. Ohr. v.: 5,35 cm; db.: 1,2 cm; pr. d.: 18,4 cm; teža: 119 g.

620 sek. 22, kv. 386, 387, SE 707, št. risbe AŠ33a
Odlomek dna in ostenja posode. Prostoročna izdelava; zrnavost lončarske gline: groba (sljuda, keramika, železovi oksidi); obdelava površine: brisanje; trdota: trda; barva: rdečerjava, znotraj siva; žganje: nepopolno oksidacijsko. Ohr. v.: 4,5 cm; db.: 1 cm; pr. d.: 16,6 cm; teža: 486 g.

Skupek keramike ob stavbi št. 19 (SE 708)

621 sek. 22, kv. 411, SE 708, št. risbe AŠ47b
Odlomek ustja in ostenja pitosa. Prostoročna izdelava; zrnavost lončarske gline: groba (sljuda, kremen, keramika, železovi oksidi); obdelava površine: brisanje; trdota: trda; barva: rdečerjava, znotraj sivorjava; žganje: nepopolno oksidacijsko. Ohr. v.: 8,4 cm; db.: 1 cm; pr. u.: 34,5 cm; teža: 115 g.

Skupek keramike ob stavbi št. 19 (SE 706)

622 sek. 22, kv. 410, SE 706, št. risbe PN4
Tolkač iz kamnine zelo bledo rjave barve s sledovi rabe. Vel.: 12,4 × 11,5 × 5,6 cm; teža: 1097 g.

623 sek. 22, kv. 410, SE 706, št. risbe AŠ268
Odlomek dna in ostenja posode. Prostoročna izdelava; zrnavost lončarske gline: drobna (sljuda, kremen, keramika, železovi oksidi); obdelava površine: brisanje; trdota: trda; barva: rumenordeča; žganje: oksidacijsko. Ohr. v.: 2,9 cm; db.: 1,3 cm; pr. d.: 11,9 cm; teža: 75 g.

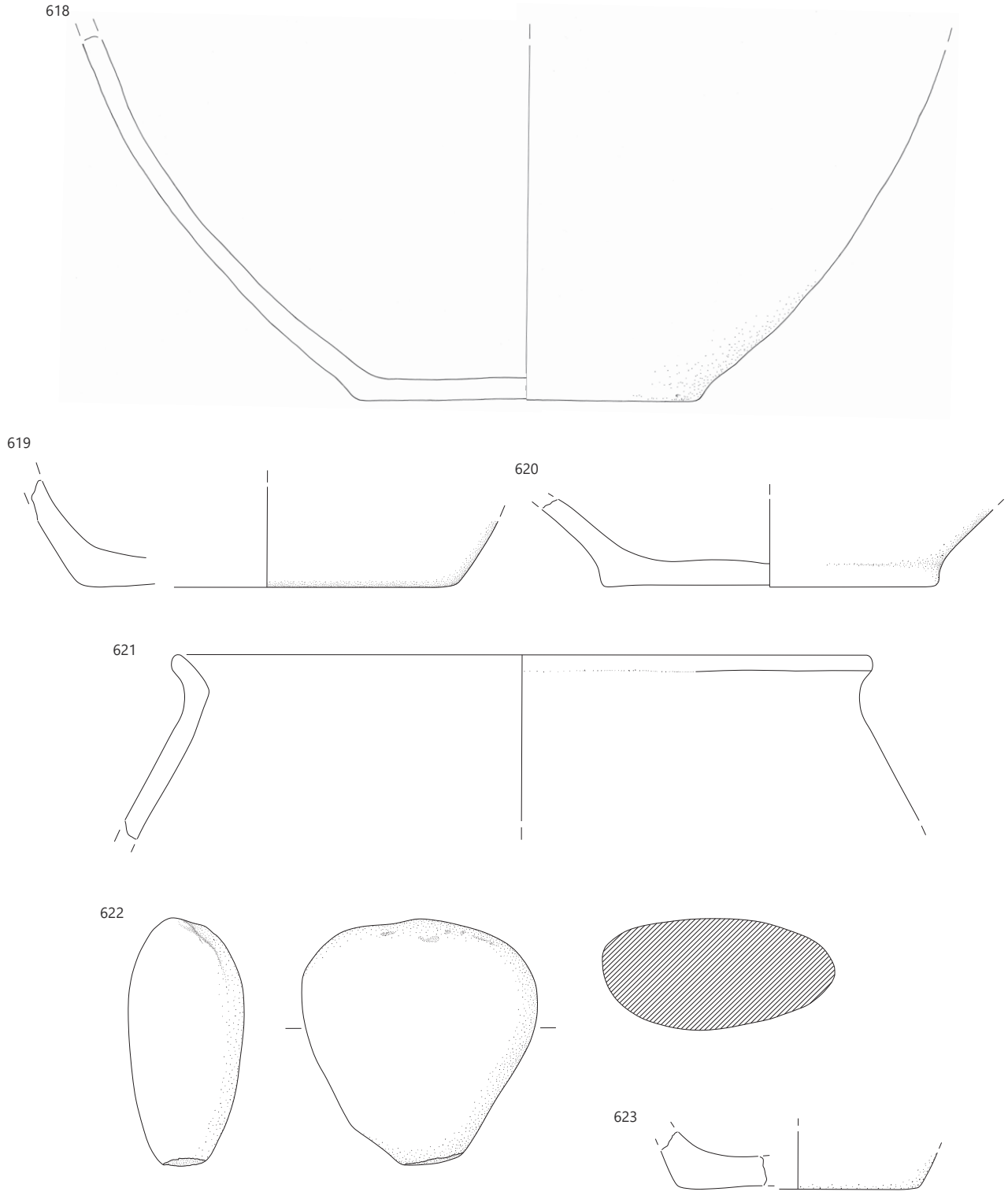

618 SE 1152, **619–620** SE 707, **621** SE 708, **622–623** SE 706; merilo 1 : 3.

624 sek. 22, kv. 410, SE 706, št. risbe AŠ267
Odlomek sklede z izrazito izvihanim ustjem in klekastim ostenjem. Prostoročna izdelava; zrnavost lončarske gline: fina (sljuda, kremen, keramika, železovi oksidi); obdelava površine: brisanje; trdota: trda; barva: temno siva; žganje: redukcijsko. Ohr. v.: 7 cm; db.: 0,45 cm; pr. u.: 28,4 cm; teža: 153 g.

625 sek. 22, kv. 410, SE 706, št. risbe AŠ270
Odlomki pitosa. Prostoročna izdelava; zrnavost lončarske gline: drobna (sljuda, kremen, keramika, železovi oksidi); obdelava površine: na notranji površini posode in na zunanji od ustja do razčlenjenega plastičnega rebra brisanje, med razčlenjenim plastičnim rebrom in dnom hrapavljenje; trdota: trda; barva: temno rdečerjava, rjava in temno siva, znotraj siva; žganje: nepopolno oksidacijsko; okras: na spodnji tretjini pitosa razčlenjeno vodoravno plastično rebro z vodoravnim držajem. Ohr. v.: 51 cm; db.: 0,7 cm; pr. 58 cm; pr. d.: 17,4 cm; teža: cca. 11100 g.

626 sek. 22, kv. 410, SE 706, št. risbe AŠ269
Odlomki ostenja pitosa. Prostoročna izdelava; zrnavost lončarske gline: groba (sljuda, kremen, keramika, železovi oksidi); obdelava površine: brisanje; trdota: trda; barva: temno siva, znotraj rumenorjava; žganje: oksidacijsko/redukcijsko; okras: vodoravni držaj na spodnji tretjini pitosa. Ohr. v.: 26,8 cm; db.: 0,8 cm; teža: 1538 g.

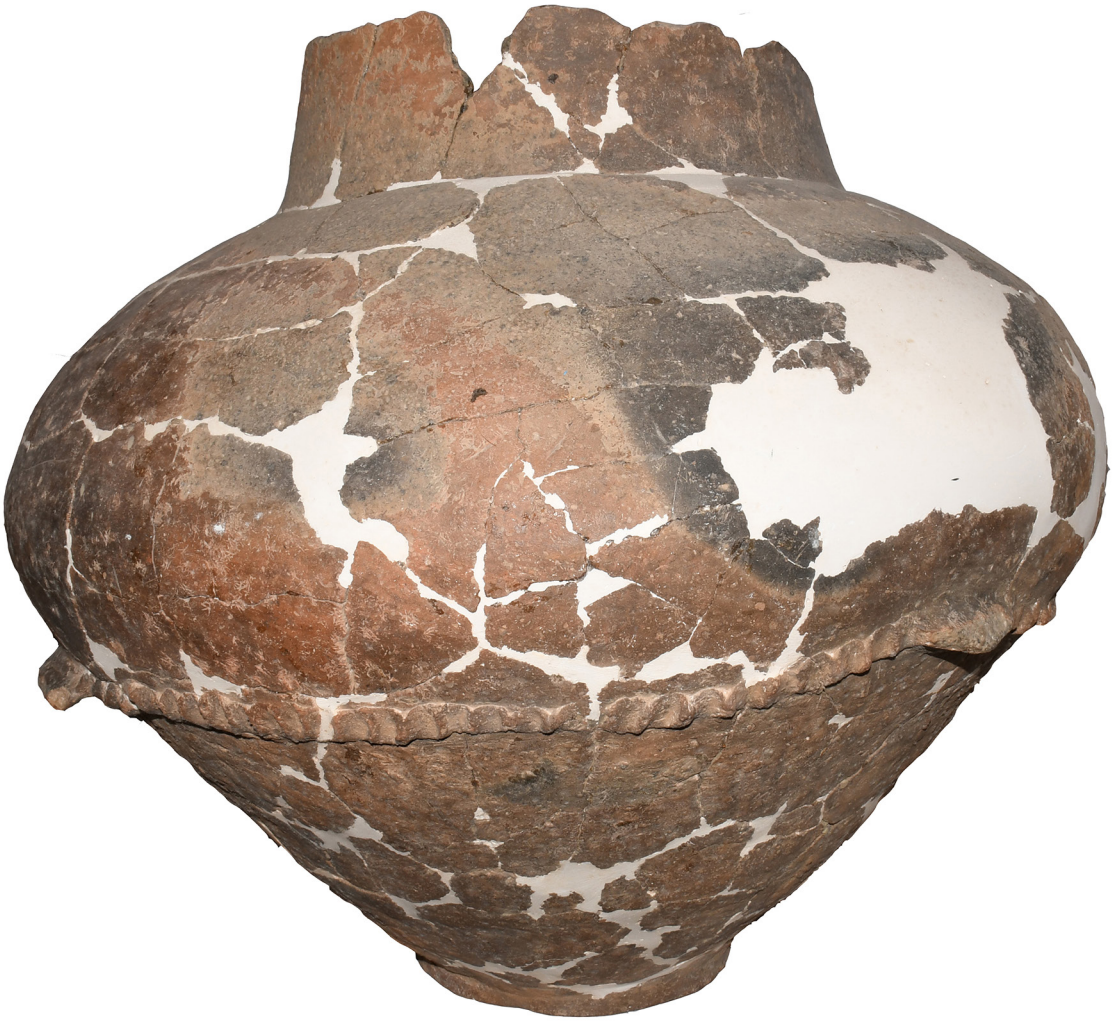

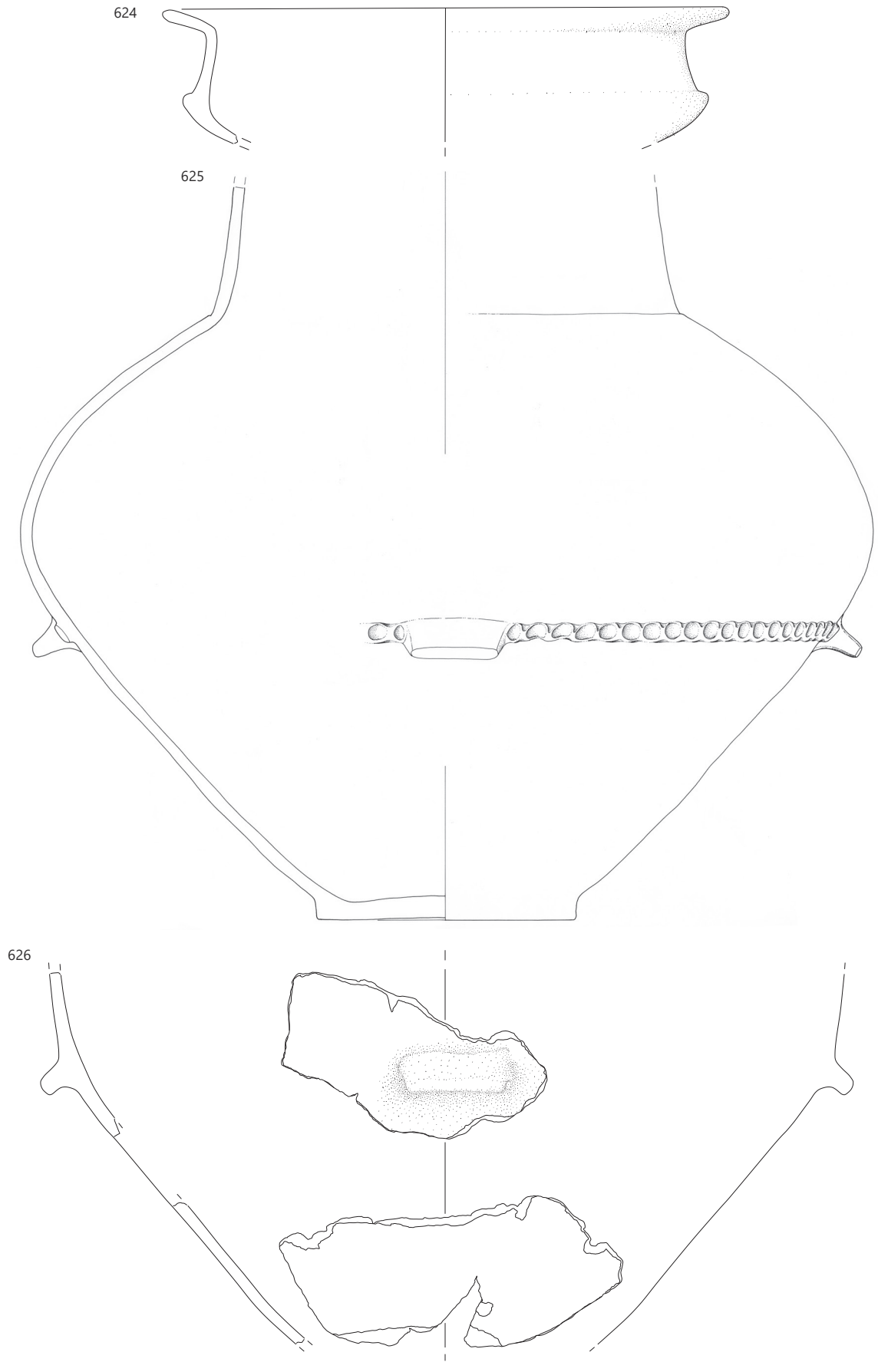

SE 706; **624** merilo 1 : 4, **ostalo** merilo 1 : 3.

Skupek keramike ob stavbi št. 19 (SE 702)

627 sek. 22, kv. 442, SE 702, št. risbe PN1
Odlomek kamnite sekire iz serpentinita. Ohr. v.: 8 × 5,6 cm; db.: 3,4 cm; teža: 199 g.

628 sek. 22, kv. 442, SE 702, št. risbe AŠ382a
Odlomki pitosa. Prostoročna izdelava; zrnavost lončarske gline: drobna (sljuda, kremen, keramika, železovi oksidi); obdelava površine: na notranji površini posode brisanje, na zunanji hrapavljenje; trdota: trda; barva: rumenorjava in rdečerumena; žganje: oksidacijsko; okras: na zgornji tretjini pitosa razčlenjeno vodoravno plastično rebro, pod njim vodoraven držaj. V.: 47 cm; db.: 0,8 cm; pr. u.: 39,2 cm; pr. d.: 19 cm; teža: cca. 8900 g.



627

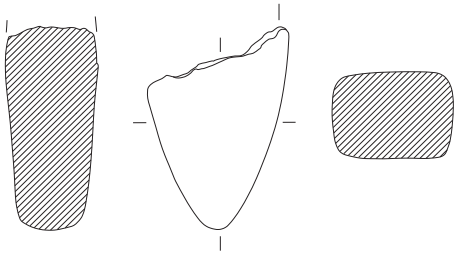

628

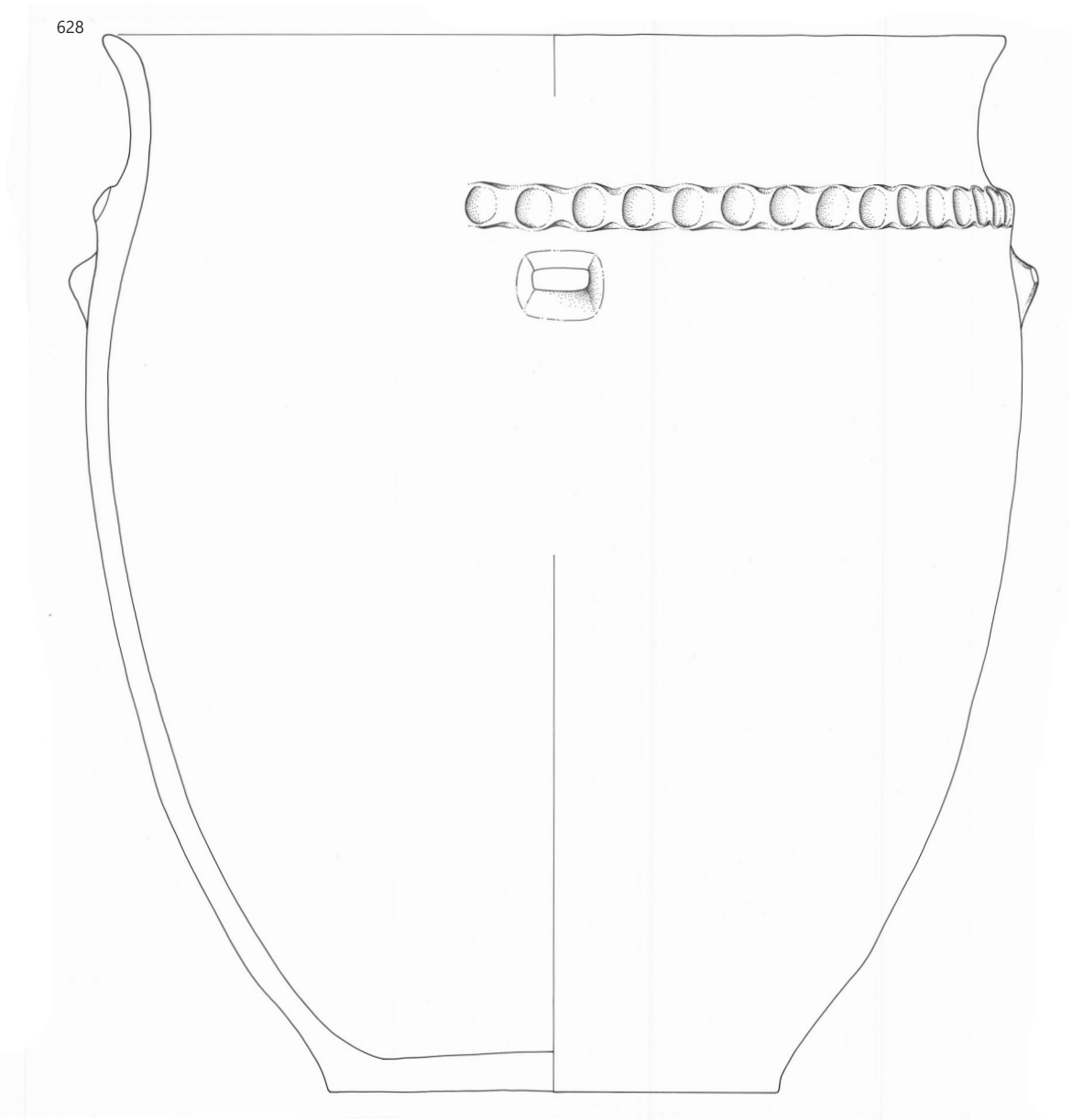

SE 702, merilo 1 : 3.

Jama ob stavbi št. 20 (SE 800)

629 sek. 24, kv. 503, SE 800, št. risbe AŠ382a
Odlomki pitosa. Prostoročna izdelava; zrnavost lončarske gline: fina (sljuda, kremen, keramika, železovi oksidi); obdelava površine: brisanje; trdota: trda; barva: rjava, rdečerjava, siva, bledo rjava; žganje: nepopolno oksidacijsko; na prehodu iz vratu v rame bradavice, na trebuhu vodoravni držaji. Pitos je delno ožgan. V.: 46,3 cm; db.: 1 cm; pr. u.: 27,6 cm; pr. d.: 16,5 cm; teža: 564 g.

Groblja (SE 818)

630 sek. 26, kv. 460a, SE 818, št. risbe AŠ219
Odlomek ustja in ostenja lonca. Prostoročna izdelava; zrnavost lončarske gline: drobna (sljuda, keramika, železovi oksidi); obdelava površine: brisanje; trdota: mehka; barva: rdečerumena; žganje: nepopolno oksidacijsko; okras: na zgornji tretjini lonca razčlenjeno vodoravno plastično rebro. Vel.: 11,8 × 10,2 cm; db.: 1 cm; teža: 149 g.

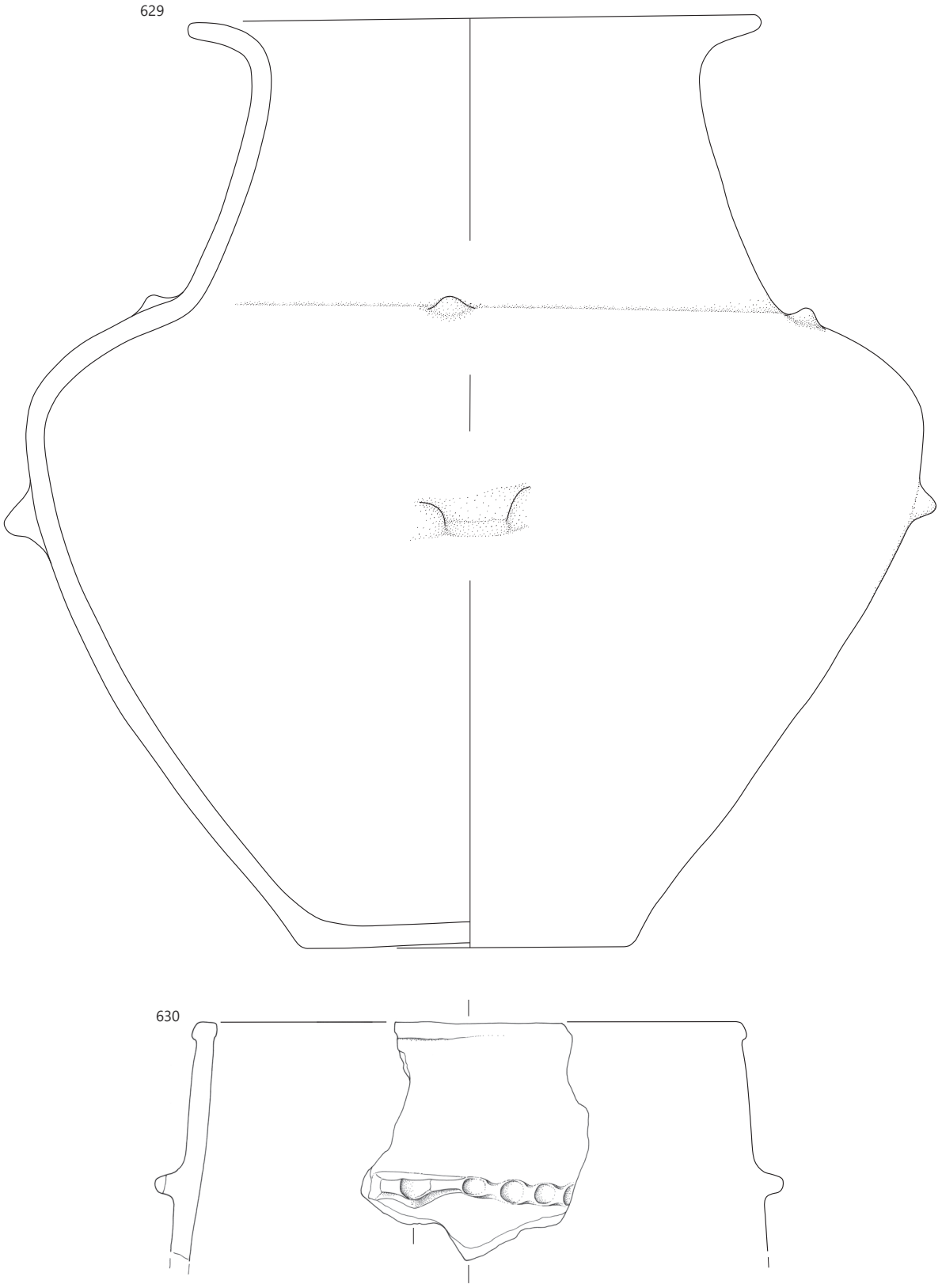

629 SE 800, **630** SE 818; merilo 1 : 3.

631 sek. 26, kv. 460a, SE 818, št. risbe AŠ217
Odlomek ustja in ostenja lonca. Prostoročna izdelava; zrnavost lončarske gline: drobna (sljuda, keramika, železovi oksidi); obdelava površine: brisanje; trdota: trda; barva: rjava; žganje: nepopolno oksidacijsko. Vel.: 7,4 × 6,7 cm; db.: 1 cm; pr. u.: 18,7 cm; teža: 43 g.

632 sek. 26, kv. 460a, SE 818, št. risbe AŠ221
Odlomek ustja in ostenja lonca. Prostoročna izdelava; zrnavost lončarske gline: drobna (sljuda, kremen, keramika, železovi oksidi); obdelava površine: brisanje; trdota: trda; barva: rumenorjava; žganje: oksidacijsko; okras: na zgornji tretjini lonca razčlenjeno vodoravno plastično rebro. Vel.: 8,9 × 13,2 cm; db.: 1,1 cm; teža: 152 g.

633 sek. 26, kv. 460a, SE 818, št. risbe AŠ220
Odlomek ustja in ostenja lonca. Prostoročna izdelava; zrnavost lončarske gline: groba (sljuda, keramika, železovi oksidi); obdelava površine: brisanje; trdota: trda; barva: rjava; žganje: oksidacijsko; okras: na zgornji tretjini lonca razčlenjeno vodoravno plastično rebro. Ohr. v.: 12,7 cm; db.: 1,1 cm; pr. u.: 21,2 cm; teža: 250 g.

634 sek. 26, kv. 460a, SE 818, št. risbe AŠ196
Odlomek dna in ostenja posode. Prostoročna izdelava; zrnavost lončarske gline: drobna (sljuda, keramika, železovi oksidi); obdelava površine: brisanje; trdota: trda; barva: rumenordeča, znotraj sivorjava; žganje: nepopolno oksidacijsko. Ohr. v.: 6,3 cm; db.: 1,1 cm; pr. d.: 17,6 cm; teža: 123 g.

635 sek. 26, kv. 460a, SE 818, št. risbe AŠ218
Odlomek ustja in ostenja sklede. Prostoročna izdelava; zrnavost lončarske gline: drobna (sljuda, kremen, keramika, železovi oksidi); obdelava površine: brisanje; trdota: trda; barva: rumenorjava; žganje: oksidacijsko; okras: razčlenjeno vodoravno plastično rebro. Ohr. v.: 7,4 cm; db.: 1,1 cm; pr. u.: 20 cm; teža: 92 g.

Skupek keramike ob stavbi št. 21 (SE 718)

636 sek. 24, kv. 632, SE 718, št. risbe AŠ283
Odlomek ostenja posode. Prostoročna izdelava; zrnavost lončarske gline: fina (sljuda, kremen, keramika, železovi oksidi); obdelava površine: brisanje; trdota: trda; barva: temno rjava, znotraj siva; žganje: nepopolno oksidacijsko. Vel.: 8,5 × 11,9 cm; ohr. v.: 6,3 cm; db.: 0,8 cm; pr. 29 cm; teža: 118 g.

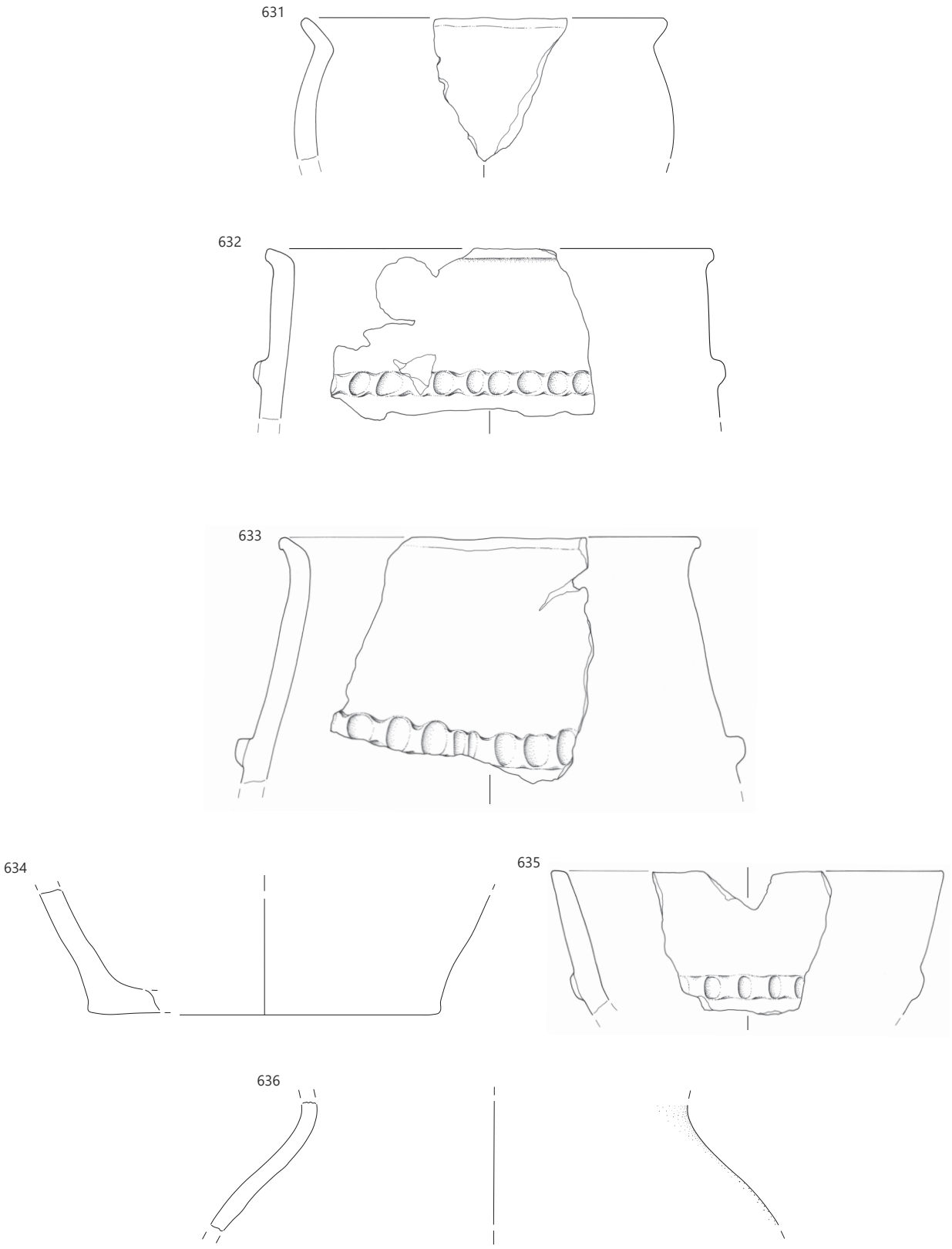

631–635 SE 818, **636** SE 718; merilo 1 : 3.

Skupek keramike ob stavbi št. 21 (SE 720)

637 sek. 24, kv. 632, SE 720, št. risbe AŠ280
Odlomek lonca z ročajem. Prostoročna izdelava; zrnavost lončarske gline: drobna (sljuda, kremen, keramika, železovi oksidi); obdelava površine: brisanje; trdota: trda; barva: rumenordeča; žganje: nepopolno oksidacijsko; okras: na zgornji tretjini lonca razčlenjeno vodoravno plastično rebro. V.: 12,3 cm; db.: 0,6 cm; pr. u.: 17,4 cm; pr. d.: 10 cm; teža: 237 g.

638 sek. 24, kv. 632, SE 720, št. risbe AŠ281
Odlomek ustja in ostenja pitosa. Prostoročna izdelava; zrnavost lončarske gline: fina (sljuda, keramika, železovi oksidi); obdelava površine: brisanje; trdota: trda; barva: rumenordeča, znotraj rjava; žganje: nepopolno oksidacijsko. Ohr. v.: 9,2 cm; db.: 0,9 cm; pr. u.: 40,6 cm; teža: 268 g.

Groblja ob stavbi št. 21 (SE 714)

639 sek. 34, kv. 649, 662, SE 714, št. risbe AŠ279b
Odlomek ustja in ostenja sklede. Prostoročna izdelava; zrnavost lončarske gline: fina (sljuda, keramika, železovi oksidi); obdelava površine: brisanje; trdota: trda; barva: bledo rjava, znotraj rdečerjava; žganje: nepopolno oksidacijsko. Ohr. v.: 4,2 cm; db.: 0,5 cm; pr. u.: 23,6 cm; teža: 30 g.

640 sek. 34, kv. 649, 662, SE 714, št. risbe AŠ279a
Odlomek ustja in ostenja sklede. Prostoročna izdelava; zrnavost lončarske gline: fina (sljuda, keramika, železovi oksidi); obdelava površine: brisanje; trdota: trda; barva: sivorjava; žganje: oksidacijsko; okras: poševne kanelure na ustju in ramenu. Ohr. v.: 3,8 cm; db.: 0,7 cm; pr. u.: 18 cm; teža: 51 g.

641 sek. 34, kv. 649, 662, SE 714, št. risbe AŠ279c
Odlomek ustja in ostenja posode. Prostoročna izdelava; zrnavost lončarske gline: fina (sljuda, keramika, železovi oksidi); obdelava površine: glajenje; trdota: trda; barva: rdečerumena, znotraj svetlo rumenorjava; žganje: nepopolno oksidacijsko. Ohr. v.: 4,25 cm; db.: 0,9 cm; pr. u.: 17,5 cm; teža: 23 g.

642 sek. 34, kv. 649, 662, SE 714, št. risbe AŠ282
Odlomek ostenja posode. Prostoročna izdelava; zrnavost lončarske gline: fina (sljuda, keramika, železovi oksidi); obdelava površine: brisanje; trdota: mehka; barva: rumenorjava, znotraj siva; žganje: redukcijsko/oksidacijsko; okras: na spodnji tretjini posode razčlenjeno vodoravno plastično rebro. Vel.: 6,4 × 5,5 cm; db.: 0,6 cm; teža: 29 g.

643 sek. 34, kv. 649, 662, SE 714, št. risbe AŠ351
Tolkač iz kvarcita. Vel.: 11 × 8,5 cm; db.: 6 cm; teža: 730 g.



Groblja ob stavbi št. 21 (SE 671)

644 sek. 31, kv. 616, SE 671, št. risbe AŠ123
Odlomek ostenja skodelice. Prostoročna izdelava; zrnavost lončarske gline: fina (sljuda, kremen, železovi oksidi); obdelava površine: brisanje; trdota: trda; barva: zelo temno siva; žganje: redukcijsko. Vel.: 6 × 5 cm; db.: 0,4 cm; teža: 42 g.

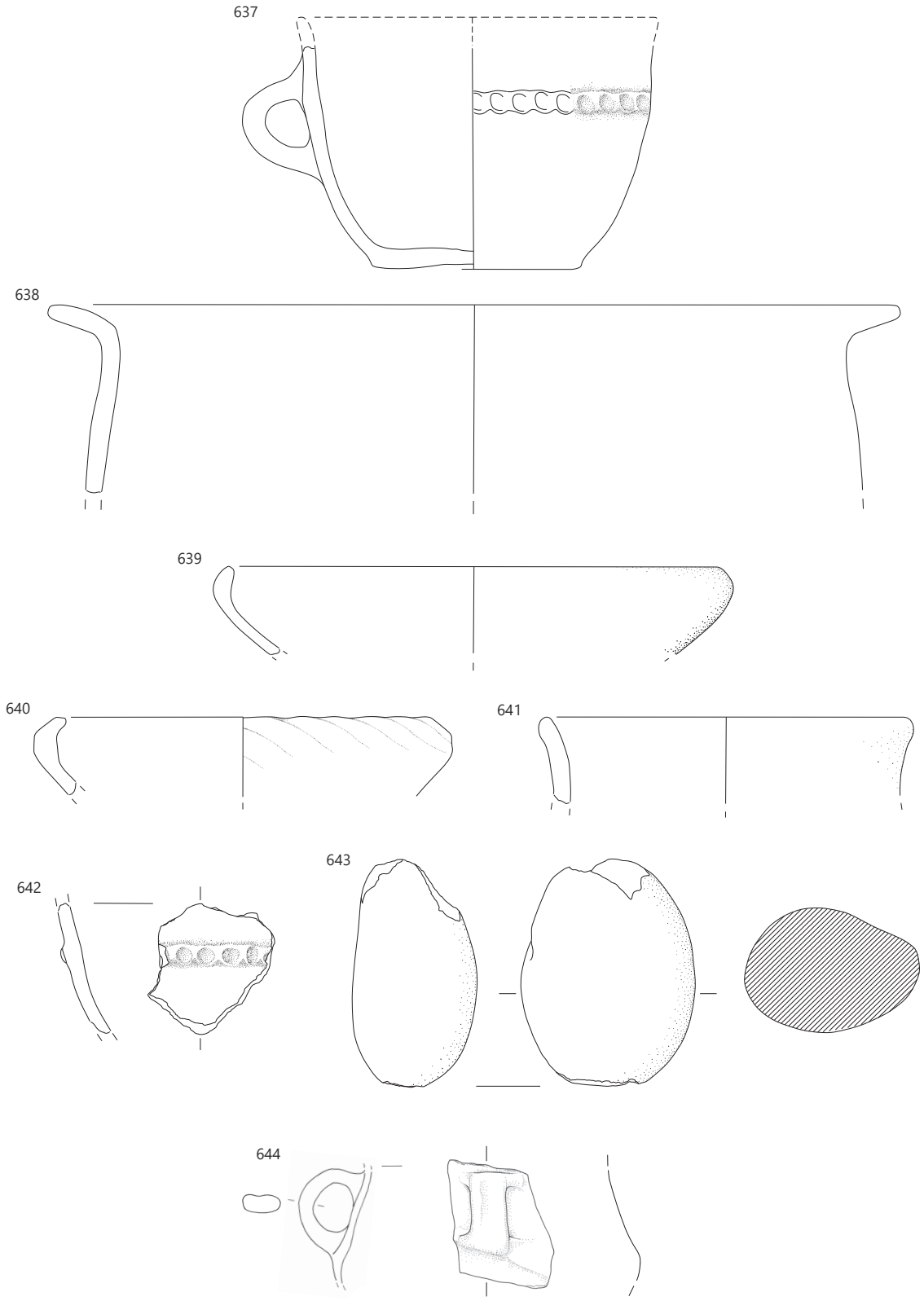

637–638 SE 720, **639–643** SE 714, **644** SE 671; merilo 1 : 3.

Jama ob stavbi št. 21 (SE 670)

645 sek. 31, kv. 616, SE 670, št. risbe AŠ122
Odlomek ostenja skodelice. Prostoročna izdelava; zrnavost lončarske gline: fina (sljuda, keramika, železovi oksidi); obdelava površine: brisanje; trdota: trda; barva: rjava; žganje: oksidacijsko. Vel.: 4,8 × 4 cm; db.: 0,3 cm; teža: 17 g.

646 sek. 31, kv. 616, SE 670, št. risbe AŠ121

Odlomka ustja in ostenja lonca. Prostoročna izdelava; zrnavost lončarske gline: fina (sljuda, keramika, železovi oksidi); obdelava površine: brisanje; trdota: trda; barva: rdečerjava, znotraj siva; žganje: nepopolno oksidacijsko; okras: na zgornji tretjini lonca razčlenjeno vodoravno plastično rebro. Ohr. v.: 7,6 cm; db.: 0,8 cm; pr. u.: 19,5 cm; teža: 69 g.

Jama (SE 825)

647 sek. 36, kv. 687, SE 825, št. risbe AŠ193

Odlomki vrča. Prostoročna izdelava; zrnavost lončarske gline: fina (sljuda, kremen, keramika, železovi oksidi); obdelava površine: brisanje; trdota: trda; barva: temno siva in rjava; žganje: nepopolno oksidacijsko; okras: navpične kanelure na trebuhu. Ohr. v.: 14,4 cm; db.: 0,5 cm; pr. u.: 13,4 cm; teža: 146 g.

Jama (SE 826)

648 sek. 36, kv. 687, SE 826, št. risbe AŠ206
Odlomek sklede. Prostoročna izdelava; zrnavost lončarske gline: fina (sljuda, keramika, železovi oksidi); obdelava površine: brisanje; trdota: trda; barva: rjava, znotraj siva; žganje: nepopolno oksidacijsko. Ohr. v.: 7,4 cm; db.: 0,7 cm; pr. u.: 21,2 cm; teža: 79 g.

649 sek. 36, kv. 687, SE 826, št. risbe AŠ205
Odlomek ustja in ostenja sklede. Prostoročna izdelava; zrnavost lončarske gline: fina (sljuda, keramika, železovi oksidi); obdelava površine: brisanje; trdota: mehka; barva: rdečerumena; žganje: nepopolno oksidacijsko. Vel.: 6,5 × 3,7 cm; db.: 0,6 cm; pr. u.: 17,1 cm; teža: 22 g.

Jama (SE 830)

650 sek. 36, kv. 687, SE 830, št. risbe AŠ194
Odlomek ustja in ostenja sklede. Prostoročna izdelava; zrnavost lončarske gline: fina (sljuda, keramika, železovi oksidi); obdelava površine: brisanje; trdota: trda; barva: rdečerjava, znotraj rjava; žganje: nepopolno oksidacijsko. Ohr. v.: 5,4 cm; db.: 0,6 cm; pr. u.: 17,8 cm; teža: 27 g.

651 sek. 36, kv. 687, SE 830, št. risbe PN18

Stožčasto keramično vretence. Prostoročna izdelava; zrnavost lončarske gline: fina (sljuda, keramika, železovi oksidi); obdelava površine: brisanje; trdota: trda; barva: rdečerumena; žganje: nepopolno oksidacijsko. V.: 2 cm; pr.: 0,45 cm; pr. 1,4–2,9 cm; teža: 12 g.

652 sek. 36, kv. 687, SE 830, št. risbe AŠ195
Odlomek dna in ostenja posode. Prostoročna izdelava; zrnavost lončarske gline: fina (sljuda, kremen, keramika, železovi oksidi); obdelava površine: brisanje; trdota: trda; barva: sivorjava; žganje: oksidacijsko. Ohr. v.: 1,9 cm; db.: 0,7 cm; pr. d.: 8,8 cm; teža: 51 g.

Naplavinska plast (SE 903)

653 sek. 44, kv. 902, SE 903, št. risbe PN65
Odlomek ustja sklede. Prostoročna izdelava; zrnavost lončarske gline: fina (sljuda, keramika, železovi oksidi); obdelava površine: brisanje; trdota: trda; barva: rjava, znotraj siva; žganje: nepopolno oksidacijsko. Vel.: 2,3 × 2,8 cm; db.: 0,6 cm; teža: 5 g.

654 sek. 44, kv. 890, SE 903, št. risbe PN62
Odlomek ustja posode. Prostoročna izdelava; zrnavost lončarske gline: drobna (sljuda, keramika, železovi oksidi); obdelava površine: brisanje; trdota: trda; barva: rdečerjava; žganje: oksidacijsko. Vel.: 4,55 × 4,8 cm; db.: 1 cm; teža: 22 g.

655 sek. 44, kv. 890, SE 903, št. risbe PN64
Odlomek ostenja posode. Prostoročna izdelava; zrnavost lončarske gline: fina (sljuda, keramika, železovi oksidi); obdelava površine: brisanje; trdota: trda; barva: temno siva, znotraj rjava; žganje: oksidacijsko/redukcijsko; okras: na spodnji tretjini posode razčlenjeno plastično rebro. Vel.: 4,4 × 4,3 cm; db.: 0,8 cm; teža: 20 g.

656 sek. 44, kv. 893, SE 903, št. risbe PN68
Odlomek ostenja posode. Prostoročna izdelava; zrnavost lončarske gline: zelo fina (sljuda, železovi oksidi); obdelava površine: brisanje; trdota: trda; barva: sivorjava; žganje: nepopolno oksidacijsko. Vel.: 4,9 × 3,1 cm; db.: 0,4 cm; teža: 12 g.

Naplavinska plast (SE 901)

657 sek. 44, kv. 894, SE 901, št. risbe PN44
Odlomek ustja in ostenja sklede. Prostoročna izdelava; zrnavost lončarske gline: fina (sljuda, kremen, keramika, železovi oksidi); obdelava površine: brisanje; trdota: trda; barva: svetlo sivorjava; žganje: oksidacijsko. Vel.: 4,3 × 4,3 cm; db.: 1 cm; pr. u.: 22,2 cm; teža: 16 g.



645–646 SE 670, **647** SE 825, **648–649** SE 826, **650–652** SE 830, **653–656** SE 903, **657** SE 901; merilo 1 : 3.

Jama s pitosom (SE 832)

658 sek. 38, kv. 770, SE 832, št. risbe PITOS
Odlomki pitosa. Prostoročna izdelava; zrnavost lončarske gline: fina (sljuda, kremen, keramika, železovi oksidi); obdelava površine: brisanje; trdota: trda; barva: zelo temno siva, znotraj in na notranji površini rjava; žganje: nepopolno oksidacijsko/redukcijsko; na ramenih sta dve luknji, pri čemer je ena zamašena s keramičnim čepom rjave barve, na trebuhu vodoravni držaji. V.: 66,3 cm; db.: 0,7–1 cm; pr. u.: 41 cm; pr. d.: 20,9 cm; pr. čepa: 8,5cm; teža: ni tehtano.

Skupek keramike (SE 900)

659 sek. 45, kv. 875, SE 900, št. risbe PN40
Odlomek ostenja posode. Prostoročna izdelava; zrnavost lončarske gline: fina (sljuda, keramika, železovi oksidi); obdelava površine: brisanje; trdota: trda; barva: rjava; žganje: oksidacijsko. Ohr. v.: 2,5 cm; db.: 0,6 cm; pr. 20 cm; teža: 11 g.

660 sek. 45, kv. 875, SE 900, št. risbe PN42
Odlomek dna in ostenja posode. Prostoročna izdelava; zrnavost lončarske gline: fina (sljuda, keramika, železovi oksidi); obdelava površine: brisanje; trdota: trda; barva: sivorjava, znotraj rumenorjava; žganje: nepopolno oksidacijsko. Ohr. v.: 3,25 cm; db.: 0,8 cm; pr. d.: 9,7 cm; teža: 41 g.

661 sek. 45, kv. 875, SE 900, št. risbe PN39
Odlomek ustja in ostenja posode. Prostoročna izdelava; zrnavost lončarske gline: fina (sljuda, keramika, železovi oksidi); obdelava površine: brisanje; trdota: trda; barva: rjava; žganje: nepopolno oksidacijsko. Ohr. v.: 2,1 cm; db.: 0,8 cm; pr. u.: 15,7 cm; teža: 15 g.

662 sek. 45, kv. 875, SE 900, št. risbe PN41
Odlomek ostenja posode. Prostoročna izdelava; zrnavost lončarske gline: fina (sljuda, keramika, železovi oksidi); obdelava površine: brisanje; trdota: trda; barva: sivorjava; žganje: oksidacijsko; okras: na ramenih in trebuhu poševne kanelure. Ohr. v.: 7,6 cm; db.: 0,75 cm; pr. u.: 26 cm; teža: 107 g.

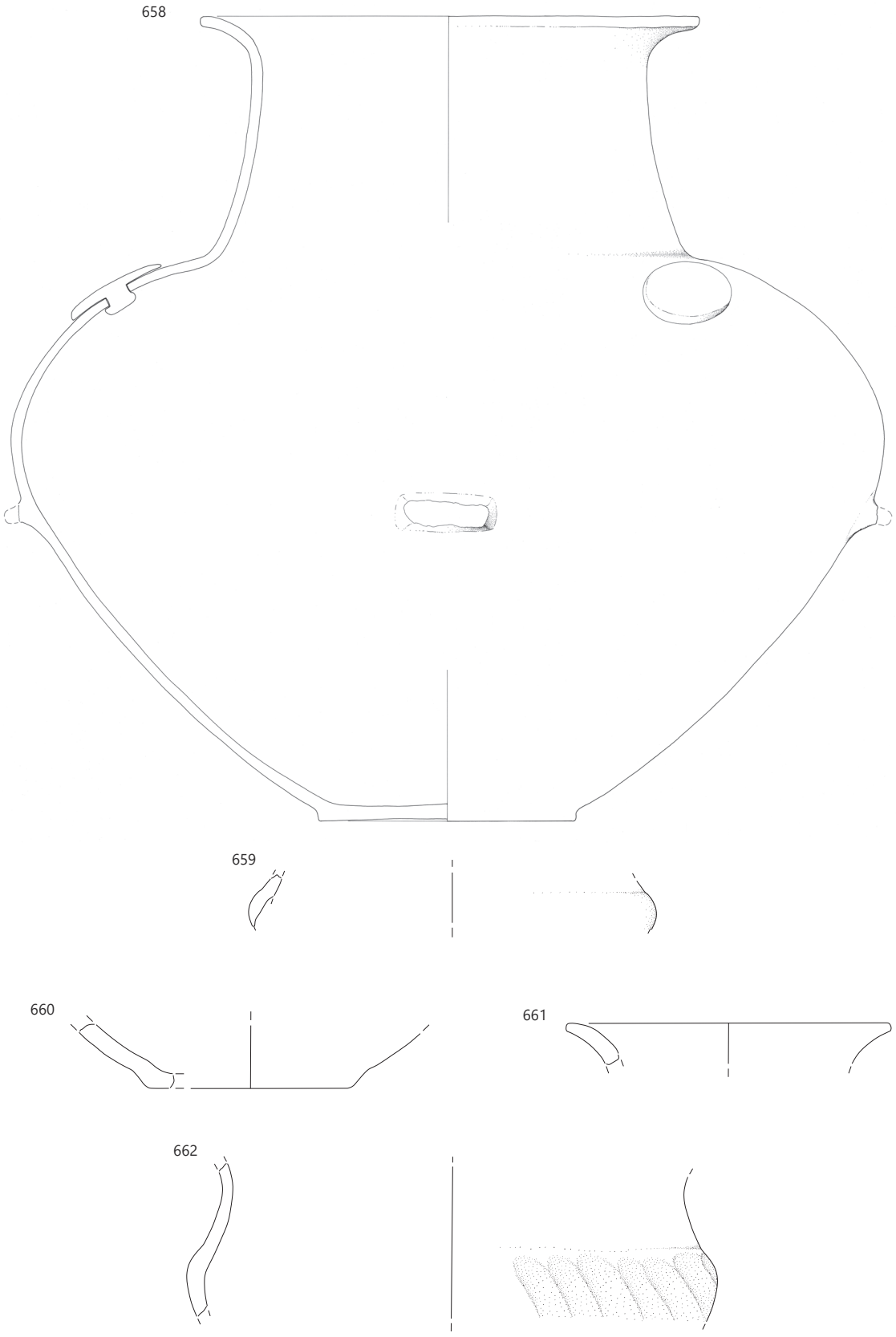

658 SE 832, **659–662** SE 900; **658** merilo 1 : 5, **ostalo** merilo 1 : 3.

Skupek keramike (SE S1238)

663 sek. S26, kv. 3837, SE S1238, št. risbe AŠ98
Odlomki ustja in ostenja pitosa. Prostoročna izdelava; zrnavost lončarske gline: fina (sljuda, kremen, keramika, železovi oksidi); obdelava površine: brisanje; trdota: trda; barva: rdečerjava in siva; žganje: nepopolno oksidacijsko; okras: odtisi prsta na robu ustju in razčlenjeno vodoravno plastično rebro na zgornji tretjini pitosa. Vel.: 21,4 × 18,2 cm; db.: 0,8 cm; pr. u.: 40,8 cm; teža: 428 g.



Jama 1 (Električni vod)

664 Električni vod, jama 1, št. risbe AŠ3
Kroglasto keramično vretence. Prostoročna izdelava; zrnavost lončarske gline: fina (sljuda, keramika, železovi oksidi); obdelava površine: brisanje; trdota: trda; barva: sivorjava, znotraj siva; žganje: nepopolno oksidacijsko. V.: 3 cm; pr. 2,2–3,7 cm; pr.: 0,8 cm; teža: 19 g.

665 Električni vod, jama 1, št. risbe AŠ5
Odlomek ostenja posode. Prostoročna izdelava; zrnavost lončarske gline: drobna (sljuda, kremen, železovi oksidi); obdelava površine: brisanje; trdota: trda; barva: rumenordeča, znotraj sivorjava; žganje: nepopolno oksidacijsko; okras: na zgornji tretjini posode razčlenjeno vodoravno plastično rebro. Vel.: 5,1 × 4,9 cm; db.: 0,9 cm; teža: 28 g.

Jama 2 (Električni vod)

666 Električni vod, jama 2, št. risbe AŠ14
Odlomek pekve z ročajem. Prostoročna izdelava; zrnavost lončarske gline: drobna (sljuda, keramika, železovi oksidi); obdelava površine: brisanje; trdota: mehka; barva: rdečerumena; žganje: oksidacijsko; okras: na robu vrha so odtisi prsta. Ohr. v.: 8,9 cm; db.: 0,9 cm; pr. d.: 12,5 cm; teža: 519 g.

Kulturna plast (Električni vod)

667 Električni vod, kulturna plast, št. risbe AŠ6
Odlomek ustja sklede. Prostoročna izdelava; zrnavost lončarske gline: fina (sljuda, kremen, keramika, železovi oksidi); obdelava površine: brisanje; trdota: trda; barva: siva, znotraj svetlo rumenorjava; žganje: nepopolno oksidacijsko. Vel.: 4,1 × 4,3 cm; db.: 0,7 cm; teža: 14 g.

668 Električni vod, kulturna plast, št. risbe AŠ13
Odlomek ustja sklede. Prostoročna izdelava; zrnavost lončarske gline: fina (sljuda, keramika, železovi oksidi); obdelava površine: brisanje; trdota: mehka; barva: rdečerumena; žganje: nepopolno oksidacijsko. Vel.: 3,4 × 5,7 cm; db.: 0,8 cm; teža: 15 g.

669 Električni vod, kulturna plast, št. risbe AŠ10
Odlomek ustja in ostenja posode. Prostoročna izdelava; zrnavost lončarske gline: drobna (sljuda, kremen, keramika, železovi oksidi); obdelava površine: brisanje; trdota: mehka; barva: rdečerumena; žganje: oksidacijsko. Vel.: 4,5 × 4,9 cm; db.: 0,7 cm; teža: 19 g.

670 Električni vod, kulturna plast, št. risbe AŠ8
Odlomek svitka. Prostoročna izdelava; zrnavost lončarske gline: fina (sljuda, keramika, železovi oksidi); obdelava površine: brisanje; trdota: trda; barva: svetlo rumenorjava; žganje: nepopolno oksidacijsko. V.: 2,5 cm; pr. 7,1 cm; pr.: 2,4 cm; teža: 25 g.

671 Električni vod, kulturna plast, št. risbe AŠ7
Odlomek ostenja posode. Prostoročna izdelava; zrnavost lončarske gline: fina (sljuda, keramika, železovi oksidi); obdelava površine: brisanje; trdota: trda; barva: svetlo rumenorjava; žganje: nepopolno oksidacijsko; okras: na zgornji tretjini posode razčlenjeni vodoravni plastični rebri. Vel.: 5,8 × 4,7 cm; db.: 0,6 cm; teža: 22 g.

672 Električni vod, kulturna plast, št. risbe AŠ11
Odlomek ostenja posode. Prostoročna izdelava; zrnavost lončarske gline: drobna (sljuda, keramika, železovi oksidi); obdelava površine: brisanje; trdota: trda; barva: bledo rjava; žganje: nepopolno oksidacijsko; okras: na spodnji tretjini posode razčlenjeno vodoravno plastično rebro. Vel.: 7,4 × 8,4 cm; db.: 0,9 cm; teža: 72 g.

673 Električni vod, kulturna plast, št. risbe AŠ4
Odlomek ostenja posode z držajem. Prostoročna izdelava; zrnavost lončarske gline: drobna (sljuda, kremen, keramika, železovi oksidi); obdelava površine: brisanje; trdota: trda; barva: sivorjava, znotraj siva; žganje: nepopolno oksidacijsko; okras: razčlenjeno plastično rebro z držajem. Vel.: 5,3 × 5,6 cm; db.: 0,9 cm; teža: 38 g.

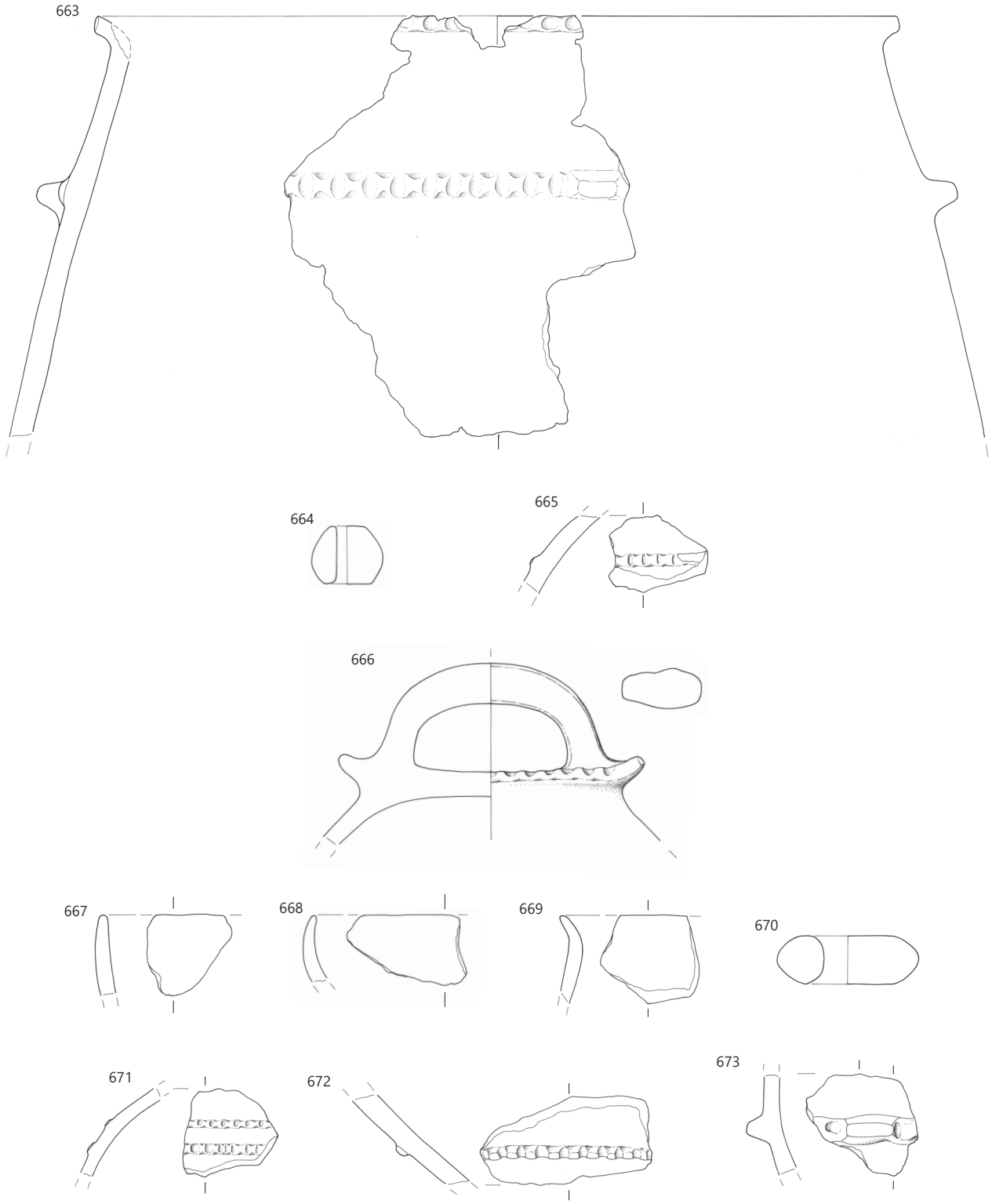

663 SE S1238, **664–665** električni vod, jama 1, **666** električni vod, jama 2, **667–673** električni vod, brez oznake SE; merilo 1 : 3.

Kulturna plast ob prazgodovinski poti (SE S12)

674 sek. S24, kv. 3529, SE S12, št. risbe AŠ230
Odlomek ustja in ostenja sklede. Prostoročna izdelava; zrnavost lončarske gline: fina (sljuda, kremen, keramika, železovi oksidi); obdelava površine: brisanje; trdota: trda; barva: svetlo rjava; žganje: oksidacijsko.

Vel.: 3,4 × 5,5 cm; db.: 0,8 cm; teža: 20 g.

675 sek. S24, kv. 3529, SE S12, št. risbe AŠ238
Odlomek ustja in ostenja sklede. Prostoročna izdelava; zrnavost lončarske gline: fina (sljuda, keramika, železovi oksidi); obdelava površine: brisanje; trdota: trda; barva: svetlo rumenorjava, znotraj siva; žganje: redukcijsko/oksidacijsko. Ohr. v.: 3,3 cm; db.: 0,7 cm; pr. u.: 17,9 cm; teža: 16 g.

676 sek. S25, kv. 3557, SE S12, št. risbe AŠ97
Odlomek ustja sklede. Prostoročna izdelava; zrnavost lončarske gline: fina (sljuda, kremen, keramika, železovi oksidi); obdelava površine: brisanje; trdota: trda; barva: svetlo rumenorjava; žganje: oksidacijsko. Vel.: 2,9 × 4,5 cm; db.: 1 cm; teža: 11 g.

677 sek. S25, kv. 3560, SE S12, št. risbe AŠ67
Odlomek ustja sklede. Prostoročna izdelava; zrnavost lončarske gline: fina (sljuda, keramika, železovi oksidi); obdelava površine: brisanje; trdota: trda; barva: zelo bledo rdečerjava; žganje: oksidacijsko. Vel.: 2,7 × 3,1 cm; db.: 0,6 cm; teža: 8 g.

678 sek. S24, kv. 3500, SE S12, št. risbe AŠ214
Odlomek ustja sklede. Prostoročna izdelava; zrnavost lončarske gline: fina (sljuda, keramika, železovi oksidi); obdelava površine: brisanje; trdota: trda; barva: sivorjava; žganje: oksidacijsko. Vel.: 3 × 3,3 cm; db.: 0,7 cm; teža: 10 g.

679 sek. S24, kv. 3495, SE S12, št. risbe AŠ209
Odlomek ustja in ostenja posode. Prostoročna izdelava; zrnavost lončarske gline: fina (sljuda, kremen, keramika, železovi oksidi); obdelava površine: brisanje; trdota: trda; barva: rjava, znotraj temno siva; žganje: redukcijsko/oksidacijsko. Vel.: 4 × 6,4 cm; db.: 1 cm; teža: 36 g.

680 sek. S24, kv. 3500, SE S12, št. risbe AŠ215
Odlomek ustja in ostenja posode. Prostoročna izdelava; zrnavost lončarske gline: fina (sljuda, kremen, keramika, železovi oksidi); obdelava površine: brisanje; trdota: trda; barva: rdečerjava; žganje: oksidacijsko. Vel.: 4 × 3,1 cm; db.: 1 cm; teža: 13 g.

681 sek. S24, kv. 3470, SE S12, št. risbe AŠ207a
Odlomek ustja posode. Prostoročna izdelava; zrnavost lončarske gline: fina (sljuda, keramika, železovi oksidi); obdelava površine: brisanje; trdota: trda; barva: rjava, znotraj siva; žganje: redukcijsko/oksidacijsko. Vel.: 3,3 × 2,9 cm; db.: 0,7 cm; teža: 10 g.

682 sek. S24, kv. 3440, SE S12, št. risbe AŠ502
Odlomek ustja in ostenja posode. Prostoročna izdelava; zrnavost lončarske gline: fina (sljuda, kremen, keramika, železovi oksidi); obdelava površine: brisanje; trdota: trda; barva: rumenordeča; žganje: oksidacijsko. Vel.: 4,1 × 7 cm; db.: 1,1 cm; teža: 37 g.

683 sek. S24, kv. 3540, SE S12, št. risbe AŠ243
Odlomek ustja posode. Prostoročna izdelava; zrnavost lončarske gline: zelo fina (sljuda, keramika, železovi oksidi); obdelava površine: brisanje; trdota: trda; barva: temno siva; žganje: redukcijsko; okras: poševna vrezana črta. Vel.: 2,5 × 2,3 cm; db.: 0,5 cm; teža: 3 g.

684 sek. S25, kv. 3565, SE S12, št. risbe AŠ72

Odlomki ostenja posode z ročajem. Prostoročna izdelava; zrnavost lončarske gline: fina (sljuda, kremen, keramika, železovi oksidi); obdelava površine: brisanje; trdota: trda; barva: svetlo rdeča, rjava in temno siva; žganje: nepopolno oksidacijsko. Vel.: 7,7 × 6,6 cm; db.: 0,7 cm; teža: 56 g.

685 sek. S24, kv. 3499, SE S12, št. risbe AŠ213
Odlomek ustja in ostenja lonca. Prostoročna izdelava; zrnavost lončarske gline: zelo fina (sljuda, keramika, železovi oksidi); obdelava površine: brisanje; trdota: trda; barva: sivorjava; žganje: oksidacijsko; okras: na vratu vodoravne kanelure. Ohr. v.: 4,4 cm; db.: 0,4 cm; pr. u.: 18,8 cm; teža: 19 g.

686 sek. S25, kv. 3605, SE S12, št. risbe AŠ96
Odlomek ostenja skodele. Prostoročna izdelava; zrnavost lončarske gline: zelo fina (sljuda, keramika, železovi oksidi); obdelava površine: brisanje; trdota: trda; barva: temno siva; žganje: redukcijsko. Vel.: 3,6 × 5,1 cm; db.: 0,5 cm; teža: 14 g.

687 sek. S24, kv. 3495, SE S12, št. risbe AŠ208
Odlomek ostenja posode. Prostoročna izdelava; zrnavost lončarske gline: fina (sljuda, keramika, železovi oksidi); obdelava površine: brisanje; trdota: trda; barva: rjava; žganje: nepopolno oksidacijsko; okras: na ostenju razčlenjeno vodoravno plastično rebro. Vel.: 5,7 × 5,1 cm; db.: 1 cm; teža: 32 g.

688 sek. S24, kv. 3529, SE S12, št. risbe AŠ231
Odlomek ostenja posode. Prostoročna izdelava; zrnavost lončarske gline: zelo fina (sljuda, keramika, železovi oksidi); obdelava površine: brisanje; trdota: trda; barva: zelo temno siva, znotraj svetlo rumenorjava; žganje: oksidacijsko/redukcijsko; okras: na ostenju razčlenjeno vodoravno plastično rebro. Vel.: 3,3 × 1,9 cm; db.: 0,5 cm; teža: 3 g.

689 sek. S24, kv. 3527, SE S12, št. risbe AŠ514
Odlomek ostenja posode z držajem. Prostoročna izdelava; zrnavost lončarske gline: fina (sljuda, kremen, keramika, železovi oksidi); obdelava površine: brisanje; trdota: trda; barva: rumenordeča; žganje: oksidacijsko. Vel.: 2,9 × 3 cm; db.: 0,6 cm; teža: 10 g.

690 sek. S25, kv. 3556, SE S12, št. risbe AŠ74
Odlomek ostenja posode. Prostoročna izdelava; zrnavost lončarske gline: fina (sljuda, keramika, železovi oksidi); obdelava površine: brisanje; trdota: trda; barva: črna, znotraj siva; žganje: nepopolno oksidacijsko/redukcijsko; okras: na ostenju vtisnjeni krožci. Vel.: 3 × 2,4 cm; db.: 0,7 cm; teža: 5 g.

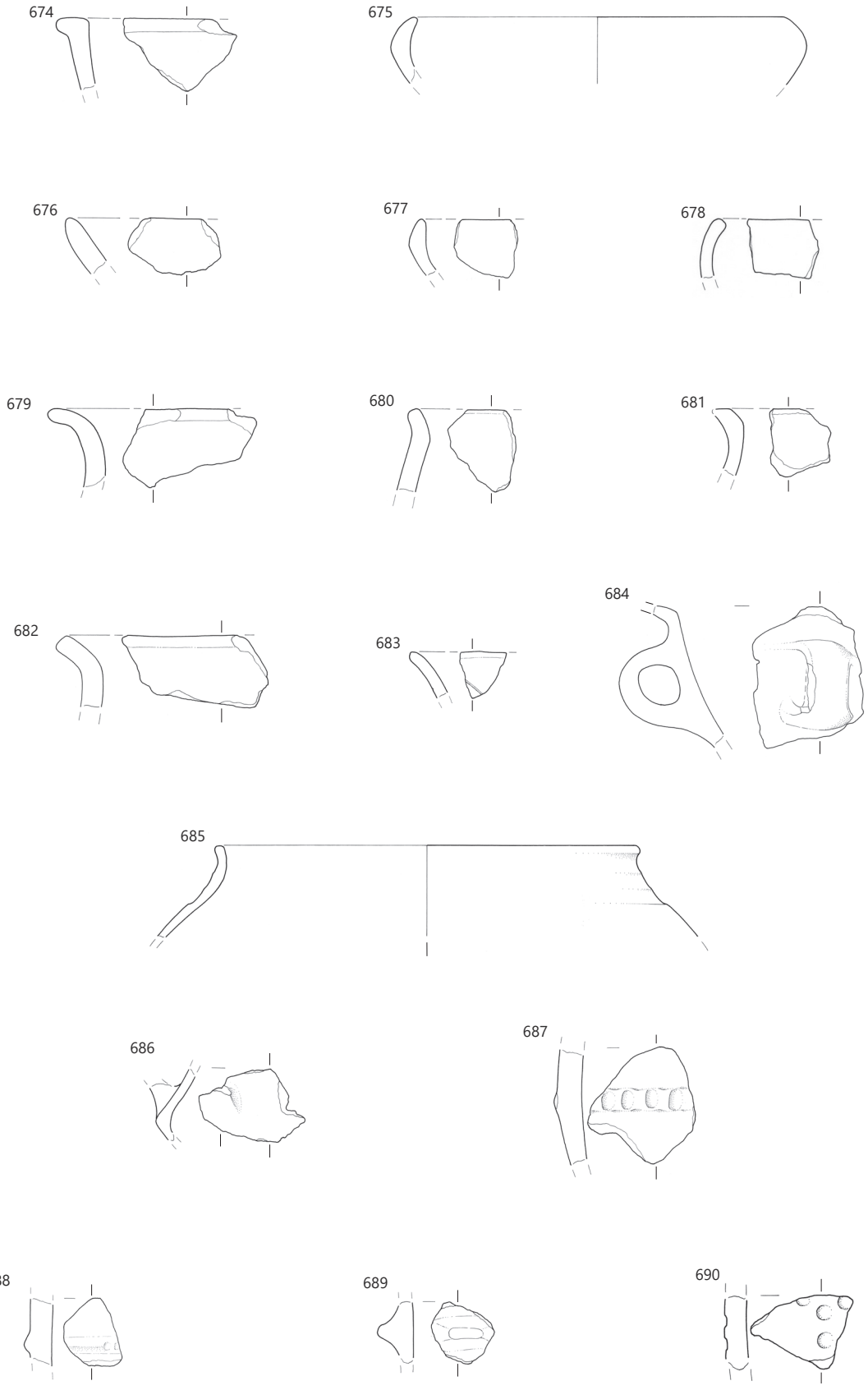

SE S12; **690** merilo 1 : 2, **ostalo** merilo 1 : 3.

691 sek. S24, kv. 3440, SE S12, št. risbe AŠ503
Odlomek ostenja posode. Prostoročna izdelava; zrnavost lončarske gline: zelo fina (sljuda, keramika, železovi oksidi); obdelava površine: brisanje; trdota: trda; barva: črna; žganje: redukcijsko; okras: na ostenju vodoravna cikcak vrezana črta, nad njo vodoraven in navpičen niz vtisnjenih krožcev. Vel.: 3,5 × 3,2 cm; db.: 0,5 cm; teža: 8 g.

692 sek. S25, kv. /, SE S12, št. risbe AŠ86
Odlomek ostenja posode. Prostoročna izdelava; zrnavost lončarske gline: zelo fina (sljuda, keramika, železovi oksidi); obdelava površine: brisanje; trdota: trda; barva: črna; žganje: redukcijsko; okras: na ramenu navpični žlebovi. Vel.: 2,3 × 2,7 cm; db.: 0,4 cm; teža: 30 g.

693 sek. S24, kv. 3476, SE S12, št. risbe AŠ512
Odlomek ostenja posode. Prostoročna izdelava; zrnavost lončarske gline: zelo fina (sljuda, kremen, železovi oksidi); obdelava površine: poliranje; trdota: trda; barva: zelo temno siva; žganje: redukcijsko; okras: na ramenu navpični kaneluri. Vel.: 1,7 × 2,4 cm; db.: 0,3 cm; teža: < 1 g.

694 sek. S24, kv. 3504, SE S12, št. risbe AŠ222
Odlomek dna in ostenja posode. Prostoročna izdelava; zrnavost lončarske gline: fina (sljuda, keramika, železovi oksidi); obdelava površine: brisanje; trdota: trda; barva: rdečerjava; žganje: oksidacijsko. Ohr. v.: 2,7 cm; db.: 0,9 cm; pr. d.: 15,8 cm; teža: 87 g.

695 sek. S25, kv. 3586, SE S12, št. risbe AŠ88
Odlomek dna in ostenja posode. Prostoročna izdelava; zrnavost lončarske gline: fina (sljuda, keramika, železovi oksidi); obdelava površine: brisanje; trdota: trda; barva: siva; žganje: redukcijsko. Ohr. v.: 3,2 cm; db.: 0,6 cm; pr. d.: 12 cm; teža: 40 g.

Kulturna plast (SE S10)

696 sek. S7, kv. 607, SE S10, št. risbe AŠ60
Odlomek ustja in ostenja sklede. Prostoročna izdelava; zrnavost lončarske gline: fina (sljuda, keramika, organski delci, železovi oksidi); obdelava površine: brisanje; trdota: mehka; barva: rjava in siva; žganje: nepopolno oksidacijsko. Vel.: 5,1 × 4,8 cm; db.: 0,9; teža: 29 g.

697 sek. S7, kv. 783, SE S10, št. risbe AŠ55
Odlomek ustja sklede. Prostoročna izdelava; zrnavost lončarske gline: fina (sljuda, kremen, keramika, železovi oksidi); obdelava površine: brisanje; trdota: trda; barva: rdeča; žganje: oksidacijsko; okras: vodoravna kanelura na ustju in ramenih. Vel.: 4,2 × 2,1 cm; db.: 0,9; teža: 18 g.

698 sek. S7, kv. 1128, SE S10, št. risbe AŠ63
Odlomek ustja in ostenja posode. Prostoročna izdelava; zrnavost lončarske gline: fina (sljuda, keramika, železovi oksidi); obdelava površine: brisanje; trdota: mehka; barva: rdečerjava in siva; žganje: nepopolno oksidacijsko. Vel.: 2,6 × 2,5 cm; db.: 0,4; teža: 8 g.

699 sek. S7, kv. 783, SE S10, št. risbe AŠ78
Odlomek ustja posode. Prostoročna izdelava; zrnavost lončarske gline: fina (sljuda, keramika, železovi oksidi); obdelava površine: brisanje; trdota: mehka; barva: rjava in siva; žganje: nepopolno oksidacijsko. Vel.: 4,4 × 4,1 cm; db.: 0,9; teža: 39 g.

700 sek. S7, kv. 1121, SE S10, št. risbe AŠ72
Odlomek ustja posode. Prostoročna izdelava; zrnavost lončarske gline: zelo fina (sljuda, železovi oksidi); obdelava površine: brisanje; trdota: trda; barva: rjava, znotraj temno siva; žganje: redukcijsko/oksidacijsko. Vel.: 3,4 × 4,9 cm; db.: 0,8; teža: 20 g.

701 sek. 7, kv. 783, SE S10, št. risbe AŠ49
Odlomek ostenja posode. Prostoročna izdelava; zrnavost lončarske gline: fina (sljuda, organski ostanki, keramika, železovi oksidi); obdelava površine: brisanje; trdota: trda; barva: temno siva in rdečerjava; žganje: nepopolno oksidacijsko; okras: na ostenju aplicirana bradavica. Vel.: 2,2 × 3,3 cm; db.: 0,7; teža: 16 g.

702 sek. S7, kv. 607, SE S10, št. risbe AŠ57
Odlomek ostenja posode. Prostoročna izdelava; zrnavost lončarske gline: fina (sljuda, kremen, keramika, železovi oksidi); obdelava površine: brisanje; trdota: trda; barva: rdečerjava, znotraj temno siva; žganje: nepopolno oksidacijsko; okras: na ostenju razčlenjeno vodoravno plastično rebro. Vel.: 3,5 × 3,3 cm; db.: 0,7; teža: 9 g.

703 sek. S7, kv. 607, SE S10, št. risbe AŠ56
Odlomek ostenja posode. Prostoročna izdelava; zrnavost lončarske gline: fina (sljuda, kremen, železovi oksidi); obdelava površine: brisanje; trdota: trda; barva: temno siva, na notranji površini svetlo rjava; žganje: nepopolno oksidacijsko/redukcijsko; okras: na ostenju razčlenjeno vodoravno plastično rebro. Vel.: 4,5 × 4,5 cm; db.: 0,8; teža: 28 g.

704 sek. S7, kv. 782, SE S10, št. risbe AŠ64
Odlomek ostenja posode. Prostoročna izdelava; zrnavost lončarske gline: fina (sljuda, keramika, železovi oksidi); obdelava površine: brisanje; trdota: mehka; barva: rdečerjava; žganje: oksidacijsko; okras: na ostenju razčlenjeno vodoravno plastično rebro. Vel.: 3,7 × 2,6 cm; db.: 1 cm; teža: 22 g.

705 sek. S7, kv. 957, SE S10, št. risbe AŠ84
Odlomek ostenja posode. Prostoročna izdelava; zrnavost lončarske gline: fina (sljuda, kremen, železovi oksidi); obdelava površine: brisanje; trdota: trda; barva: temno siva, znotraj in na notranji površini bledo rjava; žganje: oksidacijsko/redukcijsko; okras: na ramenu snop poševnih vrezov. Vel.: 3,9 × 2,9 cm; db.: 0,6 cm; teža: 10 g.



706 sek. S7, kv. 1291, SE S10, št. risbe AŠ51
Odlomek ostenja posode. Prostoročna izdelava; zrnavost lončarske gline: zelo fina (sljuda, organski ostanki, železovi oksidi); obdelava površine: brisanje; trdota: mehka; barva: bledo rjava, znotraj temno siva; žganje: nepopolno oksidacijsko; okras: na ramenu poševne kanelure. Vel.: 3 × 2,8 cm; db.: 0,5 cm; teža: 14 g.

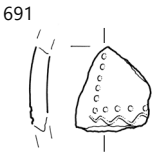

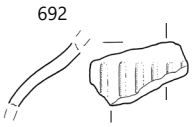

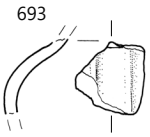

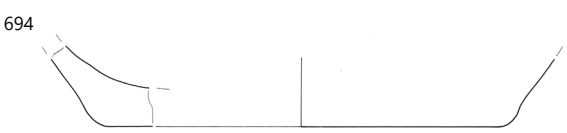

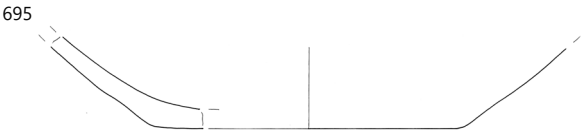

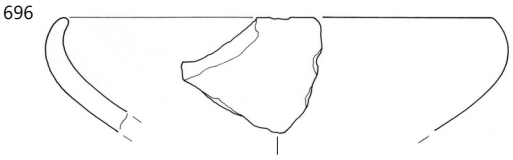

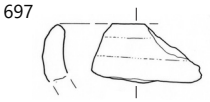

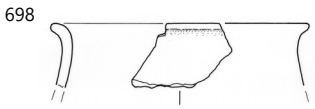



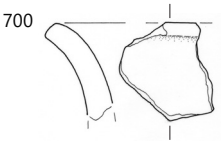

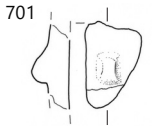

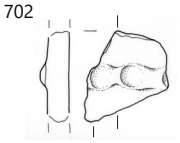

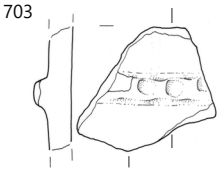

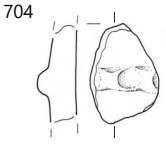

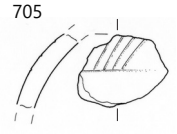

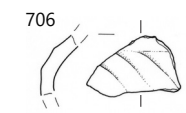

691–695 SE S12, **696–706** SE S10; **691–693** merilo 1 : 2, **ostalo** merilo 1 : 3.

707 sek. S7, kv. 860, SE S10, št. risbe AŠ54
Odlomek ostenja posode. Prostoročna izdelava; zrnavost lončarske gline: fina (sljuda, kremen, železovi oksidi); obdelava površine: brisanje; trdota: trda; barva: rumenordeča; žganje: oksidacijsko; okras: na ostenju dve skupini poševnih vrezov, morda viseča trikotnika. Vel.: 3,4 × 2,5 cm; db.: 0,7 cm; teža: 14 g.

708 sek. S7, kv. 1283, SE S10, št. risbe AŠ74
Odlomek dna in ostenja posode. Prostoročna izdelava; zrnavost lončarske gline: fina (sljuda, keramika, železovi oksidi); obdelava površine: brisanje; trdota: trda; barva: siva; žganje: redukcijsko. Vel.: 5,2 × 3,4 cm; db.: 0,6 cm; teža: 20 g.

709 sek. S7, kv. 1192, SE S10, št. risbe AŠ77
Odlomek dna in ostenja posode. Prostoročna izdelava; zrnavost lončarske gline: fina (sljuda, kremen, železovi oksidi); obdelava površine: brisanje; trdota: trda; barva: rdečerjava, znotraj temno siva; žganje: nepopolno oksidacijsko. Vel.: 4,4 × 6,8 cm; db.: 0,5 cm; teža: 36 g.

Kulturna plast (SE S11)

710 sek. S18, kv. 2435, SE S11, št. risbe AŠ63
Odlomek ustja posode. Prostoročna izdelava; zrnavost lončarske gline: fina (sljuda, kremen, keramika, železovi oksidi); obdelava površine: brisanje; trdota: trda; barva: rumenordeča; žganje: oksidacijsko. Vel.: 3,1 × 4,8 cm; db.: 1 cm; teža: 19 g.

711 sek. S18, kv. 2517, SE S11, št. risbe AŠ59
Odlomek ustja posode. Prostoročna izdelava; zrnavost lončarske gline: fina (sljuda, kremen, keramika, železovi oksidi); obdelava površine: brisanje; trdota: trda; barva: rdečerjava; žganje: oksidacijsko. Vel.: 2,3 × 3 cm; db.: 0,7 cm; teža: 8 g.

712 sek. S18, kv. 2321, SE S11, št. risbe AŠ67
Odlomek ostenja posode. Prostoročna izdelava; zrnavost lončarske gline: zelo fina (sljuda, keramika, železovi oksidi); obdelava površine: brisanje; trdota: trda; barva: rumenordeča; žganje: nepopolno oksidacijsko. Vel.: 2,3 × 2,1 cm; db.: 0,4 cm; teža: 2 g.

713 sek. S18, kv. 2520, SE S11, št. risbe AŠ58

Odlomek ostenja posode. Prostoročna izdelava; zrnavost lončarske gline: zelo fina (sljuda, keramika, železovi oksidi); obdelava površine: poliranje; trdota: trda; barva: zelo temno siva; žganje: redukcijsko; okras: na ostenju vodoravni žlebovi. Vel.: 2,9 × 2 cm; db.: 0,5 cm; teža: 3 g.

11.1.4 Najdbe rimskodobne in mlajše rabe prostora

Jama (SE 674)

714 sek. Z2, kv. 46, SE 674, št. risbe AŠ286
Trinožnik – odlomek navznoter zapognjenega ustja s kaneliranim ostenjem lečastega trupa (rimsko obdobje). Kuhinjska keramika. Izdelava na vretenu; KK4/1; zrnavost lončarske gline: fina (sljuda, organske primesi, železovi oksidi); močno luknjičava keramika; obdelava površine: brisanje; trdota: trda; barva: črn prelom, površina temno rjava in zelo temno siva; žganje: redukcijsko; vodoraven glavničast okras in vodoravne kanelure. Ohr. v.: 4,4 cm; db.: 0,8 cm; pr. u.: 31,6 cm; teža: 29 g.

715 sek. Z2, kv. 46, SE 674, št. risbe AŠ287
Skleda ali trinožnik – odlomek ustja z ostenjem (rimsko obdobje). Kuhinjska keramika.

Izdelava na vretenu; KK4/1; zrnavost lončarske gline: fina (sljuda, organske primesi; železovi oksidi); rahlo luknjičava keramika; obdelava površine: brisanje; trdota: trda; barva: zelo temno siv prelom, površina sivorjava, temno siva; žganje: redukcijsko z oksidacijsko atmosfero v končni fazi; vodoraven glavničast okras. Ohr. v.: 4,8 cm; db.: 0,6 cm; pr. u.: 28,8 cm; teža: 42 g.

716 sek. Z2, kv. 46, SE 674, št. risbe AŠ288
Lonec – odlomek ustja z ostenjem (rimsko obdobje). Kuhinjska keramika. Izdelava na vretenu; KK4/1; zrnavost lončarske gline: fina (sljuda, organske primesi, železovi oksidi); močno luknjičava keramika; obdelava površine: brisanje; trdota: trda; barva: zelo temno siv prelom, zunanja površina rumenkasto rjava, sive lise, notranja površina temno rjava; žganje: redukcijsko z oksidacijsko atmosfero v končni fazi; vodoraven glavničast okras. Ohr. v.: 8,2 cm; db.: 0,6 cm; pr. u.: 14,7 cm; teža: 57 g.

717 sek. Z2, kv. 46, SE 674, št. risbe AŠ288b
Odlomek bronastega predmeta. Vel.: 4,2 × 0,9 × 0,23 cm; teža: 3 g.

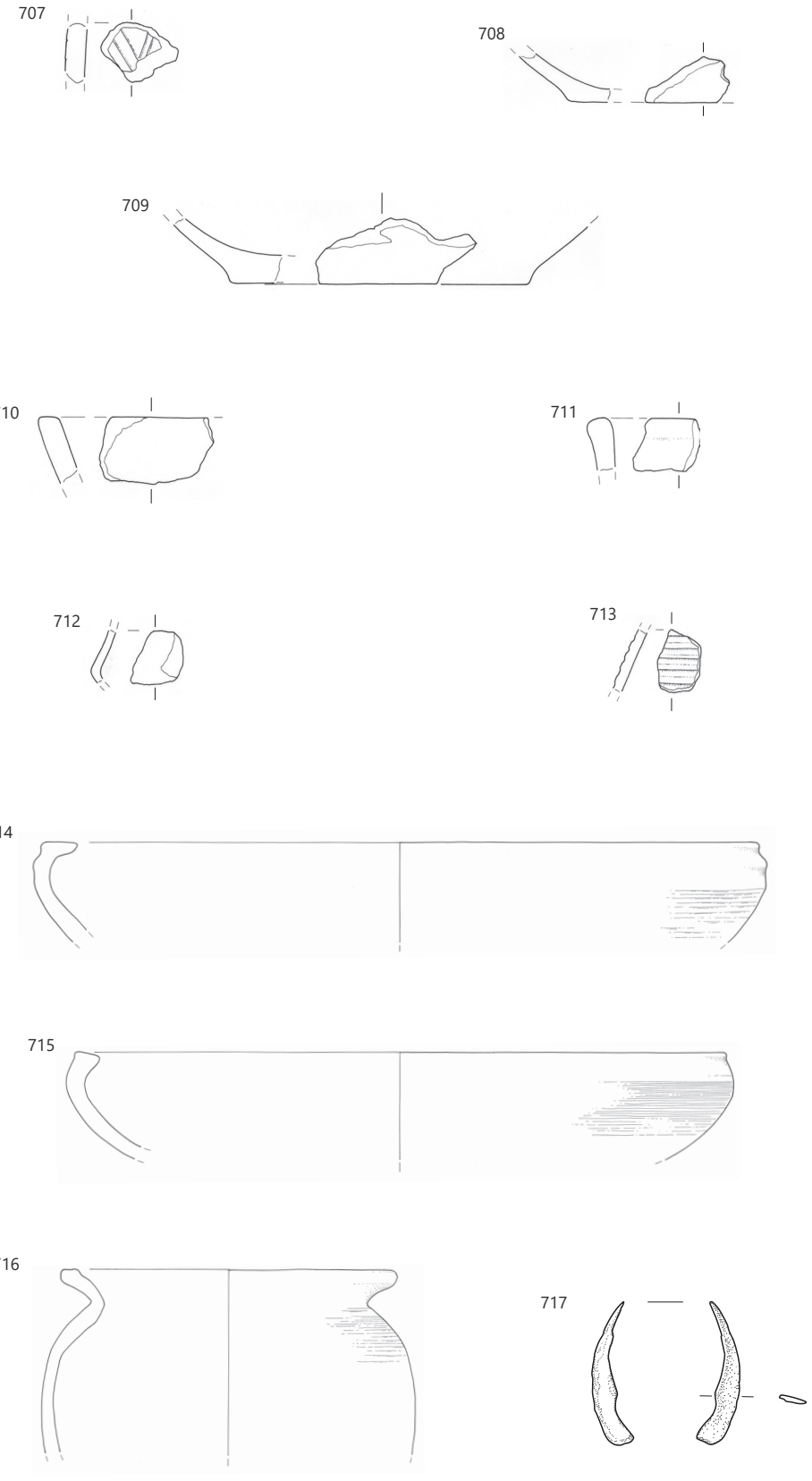

709 SE S10, **710–713** SE S11, **714–717** SE 674; **717** merilo 1 : 2, **ostalo** merilo 1 : 3.

Jama (SE 1683)

718 sek. Z2, kv. 11, SE 1683, št. risbe AŠ312
Trinožnik – odlomek navznoter zapognjenega ustja z narebrenim ostenjem (rimsko obdobje). Kuhinjska keramika. Izdelava na vretenu; KK1/4; zrnavost lončarske gline: drobna (sljuda, organske primesi, železovi oksidi); močno luknjičava keramika (drobne pore); obdelava površine: brisanje; trdota: trda; barva: zelo temno siva; žganje: redukcijsko; vodoraven glavničast okras in vodoravne kanelure. V ostenju je luknja, ki je zamašena s čepom iz apnenčaste mase ali gipsa. Ohr. v.: 4,4 cm; db.: 0,7 cm; pr. u.: 34,4 cm; teža: 54 g.

719 sek. Z2, kv. 11, SE 1683, št. risbe AŠ240
Krožnik – odlomek ustja z ostenjem (rimsko obdobje). Namizna keramika s premazom. Izdelava na vretenu; NPr1a; zrnavost lončarske gline: fina (sljuda, keramika, železovi oksidi); obdelava površine: brisanje; dodelava površine: rdeč premaz na NP; trdota: mehka; barva: rdečkasto rumena in temno siva na ZP; žganje: oksidacijsko, ožgana ZP zaradi uporabe. Ohr. v.: 3,95 cm; db.: 0,75 cm; pr. u.: 23 cm; teža: 26 g.

720 sek. Z2, kv. 11, 18, SE 1683, št. risbe AŠ264
Trinožnik – odlomek ustja z okrašenim ostenjem (rimsko obdobje). Kuhinjska keramika. Izdelava na vretenu; KK7; zrnavost lončarske gline: drobna (gosta drobna in fina sljuda, zmerno gosti droben kremen, železovi oksidi); obdelava površine: brisanje; trdota: trda; barva: zunanja površina oker, prelom črn; žganje: redukcijsko z oksidacijsko atmosfero v končni fazi; okras: vodoravne kanelure. Ohr. v.: 2,3 cm; db.: 0,7 cm; pr. u.: 15,9 cm; teža: 12 g.

721 sek. Z2, kv. 11, 18, SE 1683, št. risbe AŠ261
Skleda ali trinožnik – odlomek ustja S-oblike z ostenjem (rimsko obdobje). Kuhinjska keramika. Izdelava na vretenu; KK4; zrnavost lončarske gline: fina (sljuda, organske primesi, železovi oksidi); luknjičava keramika (drobne pore); obdelava površine: brisanje; trdota: trda; barva: zelo temno siva, zunanja površina sivkasto rjava do črna; žganje: redukcijsko; vodoraven rahel glavničast okras in vodoravne kanelure. Ohr. v.: 5,3 cm; db.: 0,8 cm; pr. u.: 19,2 cm; teža: 35 g.

722 sek. Z2, kv. 11, 18, SE 1683, št. risbe AŠ250
Lonec – odlomek zgornjega dela posode; del izvihanega in odebeljenega ustja z ostenjem (rimsko obdobje). Kuhinjska keramika. Izdelava na vretenu; KK4/7; zrnavost lončarske gline: drobna (obilna fina in drobna sljuda, organske primesi, železovi oksidi); močno luknjičava keramika (drobne pore); obdelava površine: brisanje; trdota: trda; barva: v jedru preloma siva; robovi svetlo rjavi, površina rjava do temno siva; žganje: redukcijsko z menjavanjem atmosfere v končni fazi; vodoraven glavničast okras. Ohr. v.: 7 cm; db.: 0,6 cm; pr. u.: 17 cm; teža: 266 g.

723 sek. Z2, kv. 11, 18, SE 1683, št. risbe AŠ251
Lonec – odlomek ustja z ostenjem (rimsko obdobje). Kuhinjska keramika. Izdelava na vretenu; KK1; zrnavost lončarske gline: drobna (sljuda, organske primesi, železovi oksidi); močno luknjičava keramika; obdelava površine: brisanje; trdota: trda; barva: zelo temno siva, bp. Zelo temno siva do rjava; žganje: redukcijsko; vodoraven glavničast okras. Ohr. v.: 4,5 cm; db.: 0,4 cm; pr. u.: 19 cm; teža: 60 g.

724 sek. Z2, kv. 11, 18, SE 1683, št. risbe AŠ252
Lonec – odlomek ustja z ostenjem (rimsko obdobje). Kuhinjska keramika. Izdelava na vretenu; KK1/4; zrnavost lončarske gline: drobna (sljuda, organske primesi, železovi oksidi); močno luknjičava keramika; obdelava površine: brisanje; trdota: trda; barva: zelo temno siva, zunanja površina temno rjava, notranja površina rjava; žganje: redukcijsko z oksidacijsko atmosfero v končni fazi; vodoraven glavničast okras. Ohr. v.: 5,8 cm; db.: 0,6 cm; pr. u.: 16 cm; teža: 54 g.

725 sek. Z2, kv. 11, 18, SE 1683, št. risbe AŠ253
Lonec – odlomek ustja z ostenjem (rimsko obdobje). Kuhinjska keramika. Izdelava na vretenu; KK1/4; zrnavost lončarske gline: fina (sljuda, organske primesi, železovi oksidi); močno luknjičava keramika; obdelava površine: brisanje; trdota: trda; barva: črn prelom, zunanja površina svetlo rjava, notranja površina temno rjava; žganje: redukcijsko z oksidacijsko atmosfero v končni fazi; vodoraven glavničast okras. Ohr. v.: 6,5 cm; db.: 0,6 cm; pr. u.: 22 cm; teža: 101 g.

726 sek. Z2, kv. 11, 18, SE 1683, št. risbe AŠ266
Lonec – odlomek ustja z ostenjem (rimsko obdobje). Kuhinjska keramika. Izdelava na vretenu; KK2/1; zrnavost lončarske gline: fina (sljuda, organske primesi, železovi oksidi); močno luknjičava keramika; obdelava površine: brisanje; trdota: trda; barva: zunanja površina temno siva, notranja površina in robovi preloma rdečkasto rumena, v jedru preloma svetlo siva; žganje: nepopolno oksidacijsko, menjavanje atmosfere; vodoraven glavničast okras. Ohr. v.: 6,35 cm; db.: 0,5 cm; pr. u.: 12,6 cm; teža: 35 g.

727 sek. Z2, kv. 11, 18, SE 1683, št. risbe AŠ267
Lonec – odlomek ustja z ostenjem (rimsko obdobje). Kuhinjska keramika. Izdelava na vretenu; KK1/4; zrnavost lončarske gline: fina (sljuda, organske primesi, železovi oksidi); rahlo luknjičava keramika (drobne pore); obdelava površine: brisanje; trdota: trda; barva: temno siva, notranja površina rdečkasto rjava do temno rjava; žganje: redukcijsko z oksidacijsko atmosfero v končni fazi; vodoraven glavničast okras. Ohr. v.: 5,2 cm; db.: 0,7 cm; pr. u.: 16,6 cm; teža: 52 g.

728 sek. Z2, kv. 11, 18, SE 1683, št. risbe AŠ268
Lonec – odlomek ustja ostenjem (rimsko obdobje). Kuhinjska keramika. Izdelava na vretenu; KK4; zrnavost lončarske gline: fina (sljuda, organske primesi, železovi oksidi); rahlo luknjičava keramika; obdelava površine: brisanje; trdota: trda; barva: zelo temno siva; žganje: redukcijsko; vodoraven glavničast okras. Ohr. v.: 5,8 cm; db.: 0,5 cm; pr. u.: 13,6 cm; teža: 67 g.













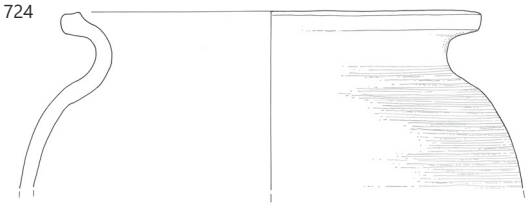

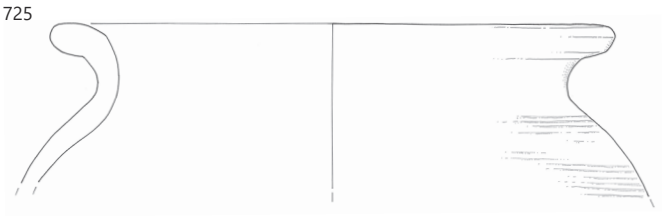

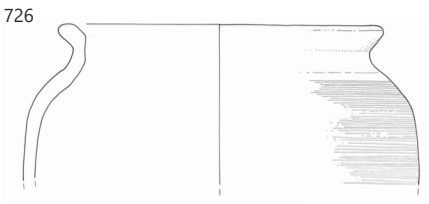

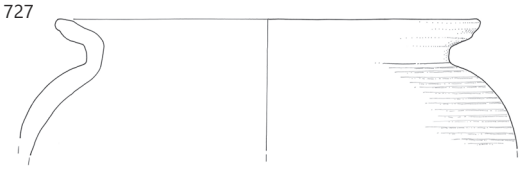

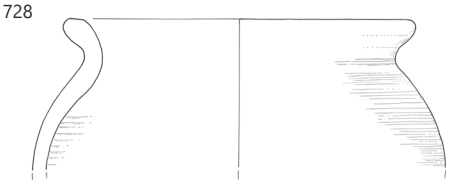

SE 1683, merilo 1 : 3.

729 sek. Z2, kv. 11, 18, SE 1683, št. risbe AŠ258
Večji lonec – odlomek ustja z ostenjem (rimsko obdobje). Kuhinjska keramika. Izdelava na vretenu; KK7; zrnavost lončarske gline: drobna (na površini obilna sljuda, redko do zmerno gosti kremen, železovi oksidi); obdelava površine: brisanje; trdota: trda; barva: temno siva, površina zelo temno siva; žganje: redukcijsko. Ohr. v.: 5,1 cm; db.: 1,4 cm; pr. u.: 21,5 cm; teža: 100 g.

730 sek. Z2, kv. 11, 18, SE 1683, št. risbe AŠ255
Pokrov – odlomki vrha z ostenjem in prstanastim držajem (rimsko obdobje). Kuhinjska keramika. Izdelava na vretenu; KK4; zrnavost lončarske gline: fina (sljuda, keramika, organske primesi, železovi oksidi); rahlo luknjičava keramika; obdelava površine: brisanje; trdota: trda; barva: zelo temno siva, površina svetlo rjava, sive lise; žganje: redukcijsko; okras: vrezan grafit (x). Ohr. v.: 5,9 cm; db.: 0,6–0,8 cm; pr. držaja: 4,6 cm; teža: 184 g.



731 sek. Z2, kv. 11, SE 1683, št. risbe AŠ259
Pokrov – odlomek roba z ostenjem (rimsko obdobje). Namizna keramika. Izdelava na vretenu; N1a; zrnavost lončarske gline: zelo fina (fina sljuda, redka drobna keramika, železovi oksidi); obdelava površine: brisanje; trdota: trda; barva: zelo bledo rjava do temno siva, v jedru preloma siva; žganje: nepopolno oksidacijsko; prežgano. Ohr. v.: 2,1 cm; db.: 0,7 cm; pr.: 23,4 cm; teža: 64 g.

732 sek. Z2, kv. 11, 18, SE 1683, št. risbe AŠ254
Lonček – odlomki zakrnelega ustja trebušastega trupa in ravnega dna (rimsko obdobje). Fina kuhinjska keramika. Izdelava na vretenu; KK6; zrnavost lončarske gline: fina (zmerno gosto fina in drobna sljuda, droben kremen, železovi oksidi); obdelava površine: brisanje; trdota: trda; barva: siva, zunanja površina temno siva; žganje: redukcijsko z dimljenjem; okras: vodoravne kanelure. V.: 11,2 cm; db.: 0,5 cm; pr. u.: 7,5 cm; pr. d.: 3,7 cm; teža: 108 g.



733 sek. Z2, kv. 11, 18, SE 1683, št. risbe AŠ262
Lonec ali lonček – odlomek ustja z ostenjem posode (rimsko obdobje). Kuhinjska keramika. Izdelava na vretenu; KK4; zrnavost lončarske gline: fina (redka fina sljuda, drobne organske primesi, železovi oksidi); rahlo luknjičava keramika; obdelava površine: brisanje; trdota: trda; barva: bledo sivorjava, prelom siv; žganje: redukcijsko; okras: vodoravne kanelure. Ohr. v.: 3,2 cm; db.: 0,6 cm; pr. u.: 7,7 cm; teža: 7 g.

734 sek. Z2, kv. 11, SE 1683, št. risbe AŠ235
Skodela – odlomek spodnjega dela posode na prstanast nogi (rimsko obdobje). Namizna keramika s premazom. Izdelava na vretenu; zrnavost lončarske gline: fina (redka sljuda, organske primesi, železovi oksidi); obdelava površine: brisanje; trdota: trda; barva: površina temno siva, v prelomu svetlo siva; sledi temno sivega premaza; žganje: redukcijsko z dimljenjem; okras: zunaj vodoravni niz kratkih navpičnih vrezov – pas koleščkanja, znotraj na dnu posode pa grafit. Ohr. v.: 2,8 cm; db.: 0,7 cm; pr. noge: 7,5 cm; teža: 135 g.



735 sek. Z2, kv. 11, 18, SE 1683, št. risbe AŠ257
Lonec ali vrč – odlomek ostenja posode na ramenu in prehodu v vrat z grafitom v kurzivi (rimsko obdobje). Namizna keramika. Izdelava na vretenu; N1a; zrnavost lončarske gline: fina (na površini oblina fina sljuda, redka drobna in groba keramika, železovi oksidi); obdelava površine: brisanje; trdota: mehka; barva: rdečkasto rumena, v jedru preloma siva; žganje: nepopolno oksidacijsko; okras: vrezan grafit. Vel.: 4,3 × 7,6 cm; db.: 1,1 cm; teža: 36 g.

736 sek. Z2, kv. 11, 18, SE 1683, št. risbe AŠ249
Lonec – odlomki ravnega dna z ostenjem posode (rimsko obdobje). Kuhinjska keramika. Izdelava na vretenu; KK4; zrnavost lončarske gline: fina (sljuda, organske primesi, železovi oksidi); luknjičava keramika; obdelava površine: brisanje; trdota: trda; barva: zelo temno siva, zunanja površina bledo rjava, notranja površina temno rjava; žganje: redukcijsko z oksidacijsko atmosfero v končni fazi; vodoraven glavničast okras. Ohr. v.: 9,9 cm; db.: 0,8 cm; pr. d.: 11,8 cm; teža: 319 g.



737 sek. Z2, kv. 11, 18, SE 1683, št. risbe AŠ260
Piramidalna utež – odlomek (rimsko obdobje). Prostoročna izdelava; zrnavost lončarske gline: drobna (fina sljuda, zmerno gosti do redki drobni in grobi delci kremen, keramika, železovi oksidi); obdelava površine: brisanje; trdota: trda; barva: svetlo rdeča; žganje: oksidacijsko. Vel.: 8,9 × 7,3 cm; db.: 4,2 cm; pr.: 1,9 cm; teža: 321 g.

738 sek. Z2, kv. 11, 18, SE 1683, št. risbe AŠ256
Skleda ali vrč – odlomek dna s prstanasto nogo (rimsko obdobje). Namizna keramika. Izdelava na vretenu; N1a; zrnavost lončarske gline: fina (obilna fina sljuda, gosta drobna zrnca keramike, železovih oksidov); obdelava površine: brisanje; trdota: trda; barva: svetlo rumenkasto rjava, površina siva; žganje: oksidacijsko, prežgano. Ohr. v.: 2,8 cm; db.: 0,6 cm; pr. d.: 10,8 cm; teža: 83 g.

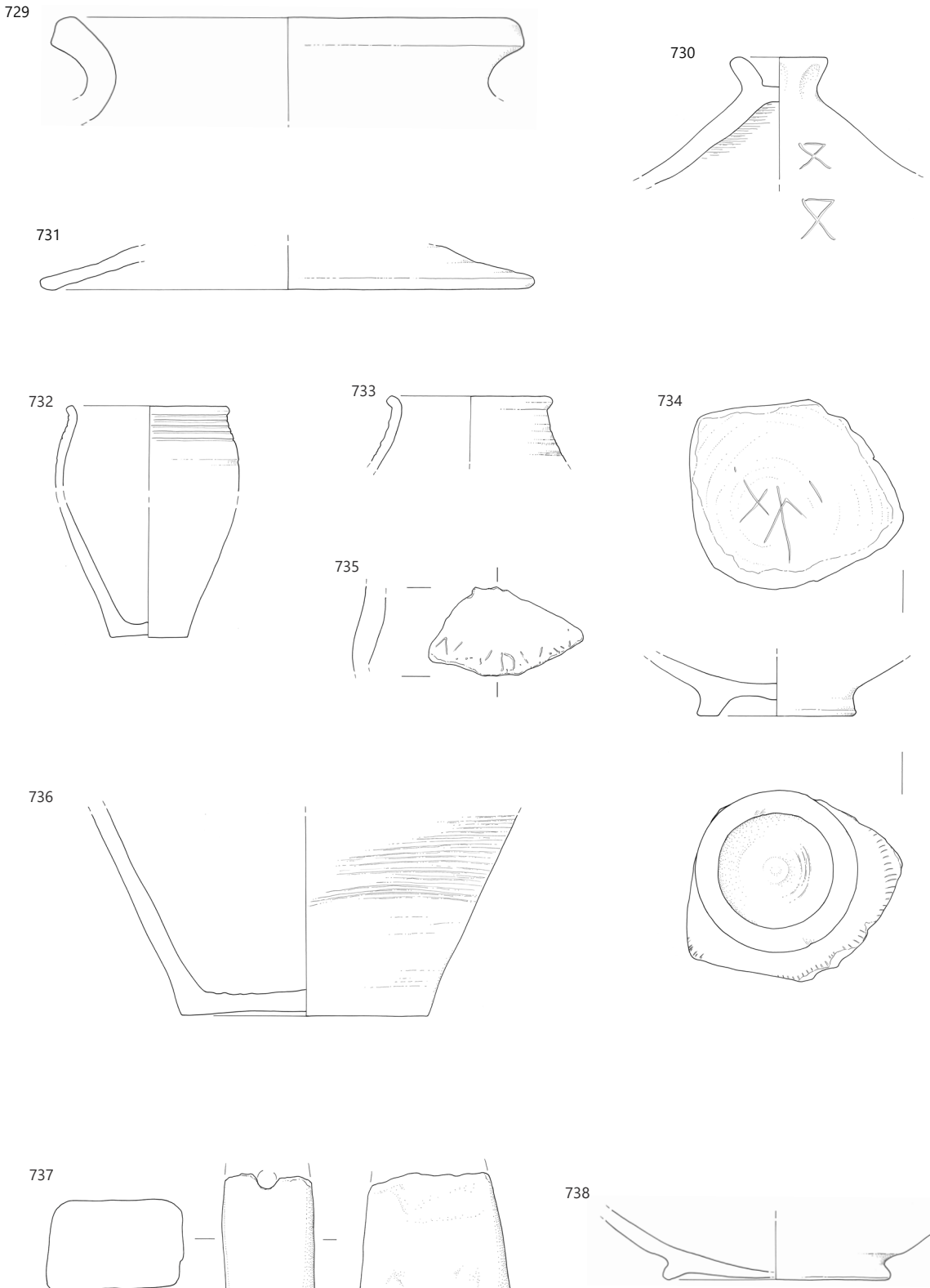

SE 1683, merilo 1 : 3.

739 sek. Z2, kv. 11, 18, SE 1683, št. risbe AŠ265
Melnica – odlomek dna z ostenjem (rimsko obdobje). Glazirana keramika. Izdelava na vretenu; Gl1; zrnavost lončarske gline: fina (redka sljuda, kremen, železovi oksidi); kremenčev pesek na notranji površini; trdota: mehka; barva: rumenkasto rdeča, notranja površina in notranji rob preloma svetlo siva; slabo ohranjena olivno zelena glazura na NP. Vel.: 6,7 × 5 cm; db.: 1,1–2,3 cm; teža: 265 g.

Groblja (SE 1669)

740 sek. Z2, kv. 10, SE 1669, št. risbe AŠ313
Pokrov – odlomek vrha z ostenjem in delom prstanastega držaja (rimsko obdobje). Kuhinjska keramika. Izdelava na vretenu; KK4; zrnavost lončarske gline: drobna (sljuda, organske primesi, kremen, železovi oksidi); rahlo luknjičava keramika; obdelava površine: brisanje; trdota: trda; barva: črn prelom, zunanja površina temno sivorjava, notranja površina bledo rjava; žganje: nepopolno oksidacijsko. Vel.: 5,2 × 6,7 cm; ohr. v.: 3,6 cm; db.: 0,8 cm; teža: 41 g.

741 sek. Z2, kv. 10, SE 1669, št. risbe AŠ317
Lonec – odlomek ustja z ostenjem (rimsko obdobje). Izdelava na vretenu; zrnavost lončarske gline: fina (sljuda, kremen, železovi oksidi); obdelava površine: brisanje; trdota: trda; barva: bledo rumena; žganje: oksidacijsko. Ohr. v.: 5,2 cm; db.: 0,6 cm; pr. u.: 16 cm; teža: 83 g.

742 sek. Z2, kv. 10, SE 1669, št. risbe AŠ236
Fin lonec ali vrč – odlomek spodnjega dela posode, preoblikovanega dna z ostenjem posode in grafitom (rimsko obdobje). Namizna keramika. Izdelava na vretenu; zrnavost lončarske gline: fina (sljuda, organske primesi, železovi oksidi); obdelava površine: brisanje; trdota: trda; barva: rdečkasto rumena, v jedru preloma rjavkasto siva; žganje: nepopolno oksidacijsko; okras: vrezan grafit na zunanji površini ostenja. Ohr. v.: 4,15 cm; db.: 0,7 cm; pr. d.: 6,4 cm; teža: 79 g.

Groblja (SE 624)

743 sek. Z2, kv. 13, SE 624, št. risbe AŠ229
Trinožnik – odlomek navznoter izvlečenega ravnega ustja s kaneliranim ostenjem (rimsko obdobje). Kuhinjska keramika. Izdelava na vretenu; zrnavost lončarske gline: drobna (sljuda, organske primesi, železovi oksidi); luknjičava keramika; obdelava površine: brisanje; trdota: trda; barva: siva, površina svetlo sivkasto rjava; žganje: redukcijsko z oksidacijsko atmosfero v končni fazi; okras: vodoravne kanelure. Ohr. v.: 3,7 cm; db.: 0,75 cm; pr. d.: 30,4 cm; teža: 26 g.



744 sek. Z2, kv. 13, SE 624, št. risbe AŠ228
Skleda – odlomek navznoter zapognjenega ustja z ostenjem (rimsko obdobje). Izdelava na vretenu; zrnavost lončarske gline: fina (sljuda, organske primesi, železovi oksidi); luknjičava keramika; obdelava površine: brisanje; trdota: trda; barva: zelo bledo rjava; žganje: nepopolno oksidacijsko. Ohr. v.: 3,3 cm; db.: 0,9 cm; pr. u.: 24,4 cm; teža: 22 g.

745 sek. Z2, kv. 13, SE 624, št. risbe AŠ230
Lonec – odlomek ustja z ostenjem (rimsko obdobje). Kuhinjska keramika. Izdelava na vretenu; zrnavost lončarske gline: drobna (sljuda, organske primesi, železovi oksidi); luknjičava keramika; obdelava površine: brisanje; trdota: trda; barva: bledo rjava, sive lise; žganje: nepopolno oksidacijsko; vodoraven glavničast okras. Ohr. v.: 4,3 cm; db.: 0,5 cm; pr. u.: 14,2 cm; teža: 22 g.

746 sek. Z2, kv. 13–14, 15–16, SE 624, št. risbe AŠ232
Lonec – odlomek ustja z ostenjem (rimsko obdobje). Kuhinjska keramika. Izdelava na vretenu; zrnavost lončarske gline: drobna (sljuda, organske primesi, železovi oksidi); luknjičava keramika; obdelava površine: brisanje; trdota: trda; barva: sivkasto rjava, površina bledo rjava; žganje: redukcijsko z oksidacijsko atmosfero v končni fazi. Ohr. v.: 4,3 cm; db.: 0,6 cm; pr. u.: 24,2 cm; teža: 35 g.

747 sek. Z2, kv. 13, SE 624, št. risbe AŠ231
Lonec – odlomek ustja z ostenjem (rimsko obdobje). Kuhinjska keramika. Izdelava na vretenu; zrnavost lončarske gline: drobna (sljuda, keramika, organske primesi, železovi oksidi); luknjičava keramika; obdelava površine: brisanje; trdota: trda; barva: sivkasto rjava, notranja površina rdeča; žganje: redukcijsko z oksidacijsko atmosfero v končni fazi; okras: vodoravno glavničenje. Ohr. v.: 5,8 cm; db.: 0,6 cm; pr. u.: 11,6 cm; teža: 59 g.



Jama (SE 1685)

748 sek. Z2, kv. 16–17, SE 1685, št. risbe AŠ239b
Odlomek jagode iz temno modrega stekla. Vel.: pr. 0,33 cm; notranji pr. 0,17 cm; db. 0,07 cm; teža: <1 g.



749 sek. Z2, kv. 16–17, SE 1685, št. risbe AŠ239
Lonec – odlomek ustja z ostenjem (rimsko obdobje). Kuhinjska keramika. Izdelava na vretenu; zrnavost lončarske gline: drobna(sljuda, organske primesi, železovi oksidi); luknjičava keramika; obdelava površine: brisanje; trdota: trda; barva: zelo bledo rjava, siva; žganje: nepopolno oksidacijsko. Ohr. v.: 3,3 cm; db.: 0,8 cm; pr. u.: 14,8 cm; teža: 15 g.

Jama (SE 1681)

750 sek. Z2, kv. 39, SE 1681, št. risbe AŠ237
Skleda – odlomek ustja z ostenjem. Izdelava na vretenu; zrnavost lončarske gline: fina (sljuda, kremen, železovi oksidi); luknjičava keramika; obdelava površine: brisanje; dodelava površine: glineni premaz; trdota: trda; barva: siva, sledovi črnega premaza; redukcijsko. Ohr. v.: 5 cm; db.: 1 cm; pr. u.: 35,2 cm; teža: 57 g.

Jama (SE 1662)

751 sek. Z2, kv. 38, SE 1662, št. risbe AŠ178
Lonec – odlomek ustja z ostenjem (poznorimsko obdobje/srednji vek). Kuhinjska keramika. Izdelava na vretenu; KK5; zrnavost lončarske gline: drobna (sljuda, kremen, železovi oksidi); trdota: trda; barva: sivorjava na površini, v prelomu zelo temno siva; žganje: redukcijsko z oksidacijsko atmosfero pri ohlajanju. Ohr. v.: 4,3 cm; db.: 0,5–0,7 cm; pr. u.: 22 cm; teža: 40 g.

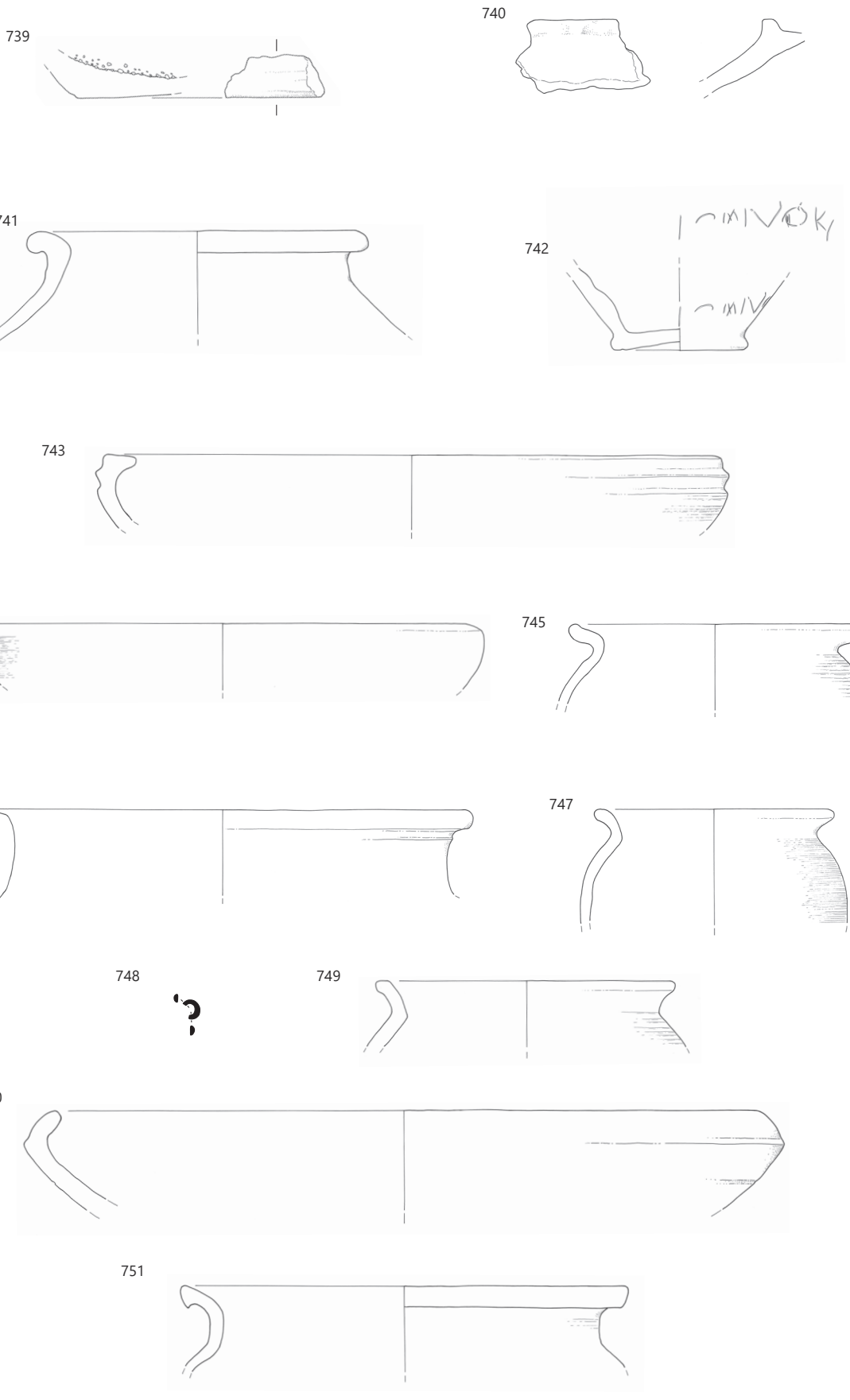

739 SE 1683, **740–742** SE 1669, **743–747** SE 624, **748–749** SE 1685, **750** SE 1681, **751** SE 1662; **748** merilo 1 : 1, **ostalo** merilo 1 : 3.

Jama (SE 1678)

752 sek. Z2, kv. 43, SE 1678, št. risbe AŠ212
Odlomek okrašenega ostenja posode (rimsko obdobje). Trda kuhinjska keramika. Izdelava na vretenu; zrnavost lončarske gline: fina (sljuda, organske primesi, železovi oksidi); luknjičava keramika; obdelava površine: brisanje; trdota: 3 trda; barva: temno siva, površina rjava; žganje: redukcijsko; okras: vrezi in odtisi. Vel.: 4,1 × 2,8 cm; db.: 0,5 cm; teža: 5 g.

Groblja (SE 640)

753 sek. Z2, kv. 44, SE 640, št. risbe AŠ177
Skleda – odlomek odebeljenega ustja z bikoničnim trupom in rebrom (rimsko obdobje). Namizna keramika s premazom. Izdelava na vretenu; NPr 2; zrnavost lončarske gline: zelo fina (redka sljuda, železovi oksidi); trdota: trda; barva: siva, sledovi zelo temno sivega premaza; žganje: redukcijsko. Ohr. v.: 4,8 cm; db.: 0,6 cm; pr. u.: 23,2 cm; teža: 26 g.

754 sek. Z2, kv. 44, SE 640, št. risbe AŠ113
Krožnik – odlomek ustja z ostenjem in dnom (rimsko obdobje). Namizna keramika s premazom. Izdelava na vretenu; NPr1a; zrnavost lončarske gline: zelo fina (obila fina sljuda, redka do zmerna zrnca kremena, železovi oksidi); trdota: trda; barva: sivorjava, črn premaz; žganje: oksidacijsko, prežgano. Ohr. v.: 4,2 cm; db.: 0,7 cm; pr. u.: 22,1 cm; pr. d.: 19 cm; teža: 45 g.

755 sek. Z2, kv. 44, SE 640, št. risbe AŠ198
Ročka – odlomki izvihanega ustja z ostenjem, cilindričnim vratom, rahlo bikoničnim ali hruškastim trupom in presegajočim ročajem ovalnega preseka (rimsko obdobje). Kuhinjska keramika. Izdelava na vretenu; zrnavost lončarske gline: fina (fina sljuda na površini, redka v prelomu, organske primesi, železovi oksidi); luknjičava keramika, verjetno zaradi izluženosti kalcijevega karbonata (drobne in fine; trdota: trda; barva: oranžna površina, svetlo siv do bež prelom; žganje: nepopolno oksidacijsko oz. redukcijsko z oksidacijsko atmosfero v fazi hlajenja; vodoraven glavničast okras. Ohr. v.: 20 cm; db.: 0,7 cm; pr. u.: 14 cm; teža: 521 g.



756 sek. Z2, kv. 44, SE 640, št. risbe AŠ114b
Globok krožnik ali skleda Hayes 50 – odlomek dna z ostenjem (rimsko obdobje). Afriška sigilata C ali namizna (s premazom?). Izdelava na vretenu, morda v kalupu; AS C; zrnavost lončarske gline: zelo fina (sljuda, keramika, železovi oksidi); trdota: mehka; barva: bledo rdečkasto rumena; žganje: oksidacijsko; izprana površina. Ohr. v.: 3,2 cm; db.: 0,6 cm; pr. d.: 19,5 cm; teža: 136 g.

757 sek. Z2, kv. 44, SE 640, št. risbe AŠ114
Vrč – odlomka ostenja z ročajem (rimsko obdobje). Namizna keramika. Izdelava na vretenu; N1; zrnavost lončarske gline: zelo fina (sljuda, keramika, železovi oksidi); trdota: mehka; barva: bledo rdečkasto rumena; žganje: oksidacijsko; površina izprana. Vel.: 12,8 × 10,3 cm; db.: 0,6 cm; teža: 130 g.



Groblja (SE 616)

758 sek. Z1, kv. 49, SE 616, št. risbe AŠ97
Pokrov – odlomek odebeljenega roba ustja z ostenjem (rimsko obdobje). Kuhinjska keramika. Izdelava na vretenu; zrnavost lončarske gline: drobna (sljuda, organske primesi, železovi oksidi); luknjičava keramika; obdelava površine: brisanje; trdota: trda; barva: temno siva; površina svetlo rjava; žganje: redukcijsko z oksidacijsko atmosfero v končni fazi; okras: vodoravne kanelure. Ohr. v.: 4,6 cm; db.: 1,1 cm; pr.: 24,4 cm; teža: 37 g.

759 sek. Z1, kv. 49, SE 616, št. risbe AŠ77
Pokrov – odlomek debeljenega roba ustja z ostenjem (rimsko obdobje). Kuhinjska keramika. Izdelava na vretenu; zrnavost lončarske gline: drobna (sljuda, organske primesi, železovi oksidi); luknjičava keramika; obdelava površine: brisanje; trdota: trda; barva: zelo bledo rjava, prelom siv; žganje: redukcijsko z oksidacijsko atmosfero v končni fazi; okras: vodoravne kanelure. Ohr. v.: 3,7 cm; db.: 1,1 cm; pr.: 23,5 cm; teža: 39 g.

760 sek. Z1, kv. 48, SE 616, št. risbe AŠ83
Fin lonec ali vrč – odlomek ustja z ostenjem (rimsko obdobje). Namizna keramika. Izdelava na vretenu; N1; zrnavost lončarske gline: zelo fina (sljuda, keramika, železovi oksidi); trdota: mehka; barva: roza; žganje: oksidacijsko; površina izprana. Ohr. v.: 4,6 cm; db.: 0,5 cm; pr. u.: 13,7 cm; teža: 20 g.

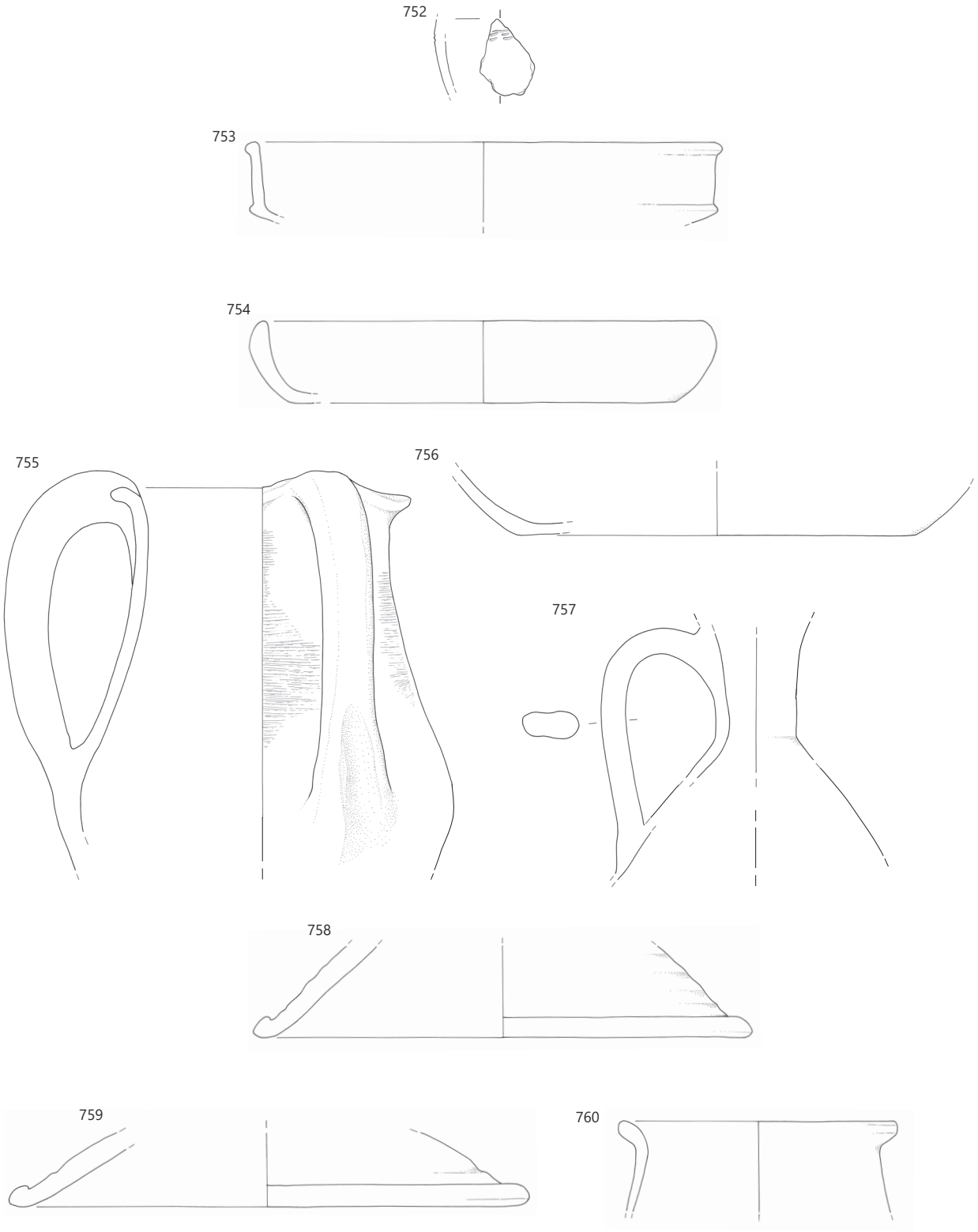

752 SE 1678, **753–757** SE 640, **758–760** SE 616; merilo 1 : 3.

Groblja (SE 618)

761 sek. Z1, kv. 47, SE 618, št. risbe AŠ55
Melnica – odlomek zapognjenega ustja z notranjim žlebom in rebrom ter ostenjem (rimsko obdobje). Namizna keramika. Izdelava na vretenu; N1b; zrnavost lončarske gline: zelo fina (redka fina sljuda, drobna zdrobljena keramika, železovi oksidi, kremenčev pesek na notranji površini); trdota: mehka; barva: rdečkasto rumena, siva v jedru preloma; žganje: nepopolno oksidacijsko; površina izprana. Ohr. v.: 5,1 cm; db.: 1,1 cm; pr. u.: 26 cm; teža: 59 g.

762 sek. Z1, kv. 47, SE 618, št. risbe AŠ79

Globok krožnik (PTS?) Drag. 31 – odlomek ustja s koničnim ostenjem (rimsko obdobje). Galska sigilata ali njen posnetek – namizna keramika s premazom. Izdelava na vretenu; GTS/NPr1; zrnavost lončarske gline: zelo fina (sljuda, železovi oksidi); trdota: trda; barva: oranžnordeča, sledovi rdečega premaza; žganje: oksidacijsko. Ohr. v.: 2,8 cm; db.: 0,5 cm; pr. u.: 17,8 cm; teža: 10 g.

763 sek. Z1, kv. 47, SE 618, št. risbe AŠ64
Trinožnik – odlomek ustja z okrašenim ostenjem (rimsko obdobje). Kuhinjska keramika. Izdelava na vretenu; KK4; zrnavost lončarske gline: drobna (sljuda, organske primesi, železovi oksidi); rahlo luknjičava keramika, predvsem na NP; obdelava površine: brisanje; trdota: trda; barva: zelo bledo rjava, zunanja površina temno sivorjava; žganje: oksidacijsko in redukcijsko v končni fazi ali dimljenje; okras: vodoravna kanelura in glavničast okras. Ohr. v.: 3,7 cm; db.: 0,8 cm; pr. u.: 21 cm; teža: 33 g.

764 sek. Z1, kv. 47, SE 618, št. risbe AŠ54
Skleda ali trinožnik – odlomek vodoravnega ustja z ostenjem (rimsko obdobje?). Kuhinjska keramika. Izdelava na vretenu; KK6; zrnavost lončarske gline: fina (sljuda, kremen, železovi oksidi); obdelava površine: brisanje; trdota: trda; barva: svetlo siva; površina siva; žganje: redukcijsko z dimljenjem. Ohr. v.: 3,7 cm; db.: 0,7 cm; pr. u.: 15,8 cm; teža: 23 g.

765 sek. Z1, kv. 47, SE 618, št. risbe AŠ53
Lonec – odlomek ustja z ostenjem (pozni srednji vek/novi vek). Kuhinjska keramika. Izdelava na vretenu; KK1; zrnavost lončarske gline: drobna (redka sljuda, organske primesi, železovi oksidi); močno luknjičava keramika z velikimi porami; obdelava površine: brisanje; trdota: trda; barva: temno siva; žganje: redukcijsko. Ohr. v.: 3 cm; db.: 0,4 cm; pr. u.: 16,3 cm; teža: 14 g.

766 sek. Z1, kv. 22, SE 618, št. risbe AŠ57
Lonec – odlomek ustja z ostenjem (rimsko obdobje). Kuhinjska keramika. Izdelava na vretenu; KK7 ali KK1; zrnavost lončarske gline: fina (sljuda, organske primesi, železovi oksidi); močno luknjičava keramika z drobnimi porami; obdelava površine: brisanje; trdota: trda; barva: črn prelom, površina rdečkasto rjava; žganje: redukcijsko z oksidacijsko atmosfero v končni fazi. Ohr. v.: 6,35 cm; db.: 1 cm; pr. u.: 22,4 cm; teža: 99 g.

767 sek. Z1, kv. 46, SE 618, št. risbe AŠ73
Lonec – odlomek ustja z ostenjem (rimsko obdobje). Kuhinjska keramika. Izdelava na vretenu; zrnavost lončarske gline: drobna (sljuda, organske primesi, železovi oksidi); luknjičava keramika; obdelava površine: brisanje; trdota: trda; barva: siva, bp. rumenkasto rjava; žganje: redukcijsko z oksidacijsko atmosfero v končni fazi; vodoraven glavničast okras. Ohr. v.: 6,9 cm; db.: 0,6 cm; pr. u.: 16,6 cm; teža: 84 g.

768 sek. Z1, kv. 46, SE 618, št. risbe AŠ65
Lonec – odlomek ustja z ostenjem (rimsko obdobje). Kuhinjska keramika. Izdelava na vretenu; KK1/4; zrnavost lončarske gline: drobna (sljuda, organske primesi, železovi oksidi); rahlo luknjičava keramika; obdelava površine: brisanje; trdota: trda; barva: črn prelom, zunanja površina rdečerjava, notranja površina rjava; žganje: redukcijsko z oksidacijsko atmosfero v končni fazi; vodoraven glavničast okras. Ohr. v.: 6,6 cm; db.: 0,5 cm; pr. u.: 15,6 cm; teža: 42 g.

769 sek. Z1, kv. 47, SE 618, št. risbe AŠ74
Lonec – odlomek ustja z ostenjem (rimsko obdobje). Kuhinjska keramika. Izdelava na vretenu; zrnavost lončarske gline: drobna (sljuda, organske primesi, železovi oksidi); luknjičava keramika; obdelava površine: brisanje; trdota: mehka; barva: zelo bledo rjava; žganje: oksidacijsko. Ohr. v.: 4,5 cm; db.: 0,6 cm; pr. u.: 16,6 cm; teža: 30 g.

770 sek. Z1, kv. 48, SE 618, št. risbe AŠ70
Lonec – odlomek ustja z ostenjem (rimsko obdobje). Kuhinjska keramika. Izdelava na vretenu; zrnavost lončarske gline: fina (sljuda, kremen, keramika, železovi oksidi); obdelava površine: brisanje; trdota: trda; barva: siva; žganje: redukcijsko. Ohr. v.: 3,8 cm; db.: 0,6 cm; pr. u.: 11,5 cm; teža: 17 g.

Jama (SE 12)

771 sek. K, kv. 1–7, SE 12, št. risbe AŠ41
Skleda ali trinožnik – odlomek izvihanega S ustja z okrašenim ostenjem (rimsko obdobje). Kuhinjska keramika. Izdelava na vretenu; KK1; zrnavost lončarske gline: drobna (sljuda, kremen, železovi oksidi); močno luknjičava keramika; obdelava površine: brisanje; trdota: trda; barva: zelo bledo rjava, črn prelom; znotraj organski ostanki; žganje: redukcijsko z oksidacijsko atmosfero med ohlajanjem; okras: vodoravni žlebovi na ramenu. Ohr. v.: 4,7 cm; db.: 0,75 cm; pr. u.: 23 cm; teža: 36 g.

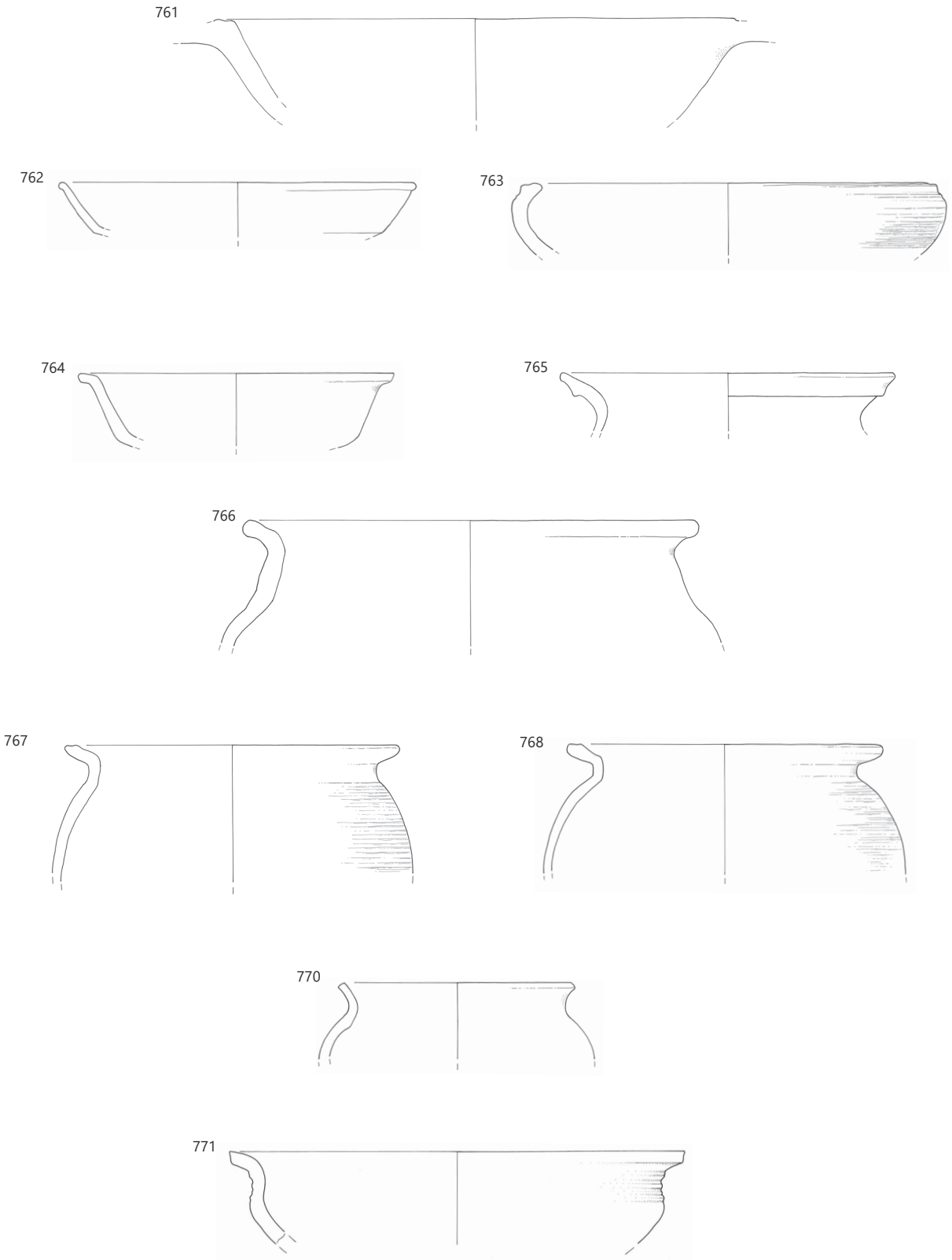

761–770 SE 618, **771** SE 12; merilo 1 : 3.

Jarek (SE 23)

772 sek. K, kv. 5–10, SE 23, št. risbe AŠ37
Skleda – odlomek ustja z okrašenim ostenjem (prazgodovina). Prostoročna izdelava; zrnavost lončarske gline: fina (sljuda, kremen, keramika, železovi oksidi); obdelava površine: brisanje; trdota: trda; barva: sivorjava; žganje: oksidacijsko; okras: poševne kanelure. Vel.: 2,6 × 3 cm; db.: 0,65 cm; teža: 6 g.

773 sek. K, kv. 5–10, SE 23, št. risbe AŠ40
Pokrov – odlomek ustja z narebrenim ostenjem (rimsko obdobje/srednji vek). Kuhinjska keramika. Izdelava na vretenu; KK1; zrnavost lončarske gline: fina (sljuda, organske primesi, železovi oksidi); močno luknjičava keramika; obdelava površine: brisanje; trdota: trda; barva: zelo temno siva; žganje: redukcijsko. Ohr. v.: 2 cm; db.: 0,65 cm; pr.: 17,8 cm; teža: 13 g.

774 sek. K, kv. 5–10, SE 23, št. risbe AŠ38
Lonec – odlomka okrašenega ostenja (novi vek). Kuhinjska keramika. Izdelava na vretenu; KK6a; zrnavost lončarske gline: fina in drobna (obilna sljuda, kremen, železovi oksidi); obdelava površine: brisanje; trdota: trda; barva: temno siva, prelom siv; žganje: redukcijsko; okras: koleščkasti odtisi. Ohr. v.: 7,2 cm; db.: 0,85 cm; pr.: 13,4–26,3 cm; teža: 85 g.



Jama (SE 834)

775 sek. Vzhod, kv. 6–7, SE 834; št. risbe AŠ232/škatla 52, dala na novo risat
Kroglast lonec ali skleda – odlomka zapognjenega ustja in ostenja (pozna antika/zgodnji srednji vek). Kuhinjska keramika. Izdelava prostoročno ali na počasnem vretenu, dodelava gornjega dela posode in ustja; KK1; zelo porozna; zrnavost lončarske gline: drobna (sljuda, kremen, kalcit); obdelava površine: brisanje; trdota: trda; barva: črna, površina zelo temno siva; žganje: redukcijsko; okras: enotračna valovnica na izvihanem ustju in večtračna valovnica na ramenu. Ohr. v.: 6,3 cm.

776 sek. Vzhod, kv. 6–7, SE 834; št. risbe AŠ231/škatla 52, dala na novo risat
Lonček – dobro ohranjen, odlomek izvihanega ustja z odrezanim robom, jajčastega trupa (pozna antika). Kuhinjska keramika. Izdelava na počasnem vretenu, dodelava gornjega dela posode in ustja; KK1; zelo porozna; zrnavost lončarske gline: drobna (sljuda, kremen, kalcit); obdelava površine: brisanje; trdota: trda; barva: črna, površina zelo temno sivkasto rjava; žganje: redukcijsko. Vel.: pr. u.: 17 cm; pr. d.: 7,4 cm.

777 sek. Vzhod, kv. 6–7, SE 834; št. risbe AŠ234/škatla 52, dala na novo risat
Pokrov – odlomek držaja in ostenja (pozno rimsko obdobje). Temna namizna keramika ali glajena keramika. Izdelava na vretenu; N2a; zrnavost lončarske gline: zelo fina (fina sljuda, kremen); obdelava površine: brisanje; trdota: trda; barva: siva, površina zelo temno siva; žganje: redukcijsko z dimljenjem. Ohr. v.: 1,7 cm; pr. držaja: 5,4 cm.

778 sek. Vzhod, kv. 6–7, SE 834; št. risbe AŠ233/škatla 52, dala na novo risat
Lonček ali vrček – odlomek ravnega dna in ostenja (pozno rimsko obdobje). Temna namizna keramika ali glajena keramika. Izdelava na vretenu; N2a; zrnavost lončarske gline: zelo fina (fina sljuda, kremen); obdelava površine: brisanje; trdota: trda; barva: siva, površina zelo temno siva; žganje: redukcijsko z dimljenjem. Ohr. v.: 5 cm; pr. d.: 18 cm.

Plasti z najdbami iz različnih obdobij
Kulturna plast (SE S6)

779 sek. S5, kv. 813, SE S6, št. risbe AŠ36
Odlomek ustja in ostenja posode (zgodnja bronasta doba). Prostoročna izdelava; zrnavost lončarske gline: zelo fina (sljuda, kremen, keramika, železovi oksidi); obdelava površine: brisanje; trdota: trda; barva: temno siva; žganje: redukcijsko; okras: vodoravni psevdovrvičasti trakovi tik pod ustjem. Vel.: 2,5 × 2,8 cm; db.: 0,5 cm; teža: 4 g.



780 sek. S2, kv. 247, SE S6, št. risbe AŠ174
Odlomek ustja in ostenjem posode (zgodnja ali srednja bronasta doba). Prostoročna izdelava; zrnavost lončarske gline: fina (sljuda, keramika, železovi oksidi); obdelava površine: brisanje; trdota: trda; barva: rumenorjava, rdečerumena; žganje: nepopolno oksidacijsko; okras: vrezi na robu ustju. Vel.: 1,35 × 3 cm; db.: 0,6 cm; teža: 5 g.

781 sek. S11, kv. 1486, SE S6, št. risbe AŠ40
Odlomek ustja in ostenja sklede (pozna bronasta doba). Prostoročna izdelava; zrnavost lončarske gline: fina (sljuda, kremen, keramika, železovi oksidi); obdelava površine: brisanje; trdota: trda; barva: rjava, znotraj siva; žganje: nepopolno oksidacijsko; okras: poševne kanelure na ustju in ramenu. Vel.: 3,4 × 4,9 cm; db.: 0,8 cm; teža: 19 g.

782 sek. S5, kv. 658, SE S6, št. risbe AŠ30
Odlomek ustja in ostenja sklede (pozna bronasta doba). Prostoročna izdelava; zrnavost lončarske gline: fina (sljuda, kremen, keramika, železovi oksidi); obdelava površine: brisanje; trdota: trda; barva: rjava; žganje: oksidacijsko; okras: poševne kanelure na ustju in ramenu. Vel.: 2,6 × 4,4 cm; db.: 0,8 cm; teža: 10 g.

783 sek. S16, kv. 2378, SE S6, št. risbe AŠ16
Odlomek ustja in ostenja sklede (pozna bronasta doba). Prostoročna izdelava; zrnavost lončarske gline: fina (sljuda, kremen, keramika, železovi oksidi); obdelava površine: brisanje; trdota: trda; barva: svetlo rumenorjava; žganje: nepopolno oksidacijsko; okras: poševne kanelure na ustju in ramenu. Vel.: 3 × 4,6 cm; db.: 0,5 cm; teža: 12 g.

784 sek. S5, kv. 816, SE S6, št. risbe AŠ32
Odlomek ustja in ostenja sklede (pozna bronasta doba). Prostoročna izdelava; zrnavost lončarske gline: fina (sljuda, kremen, keramika, železovi oksidi); obdelava površine: brisanje; trdota: trda; barva: sivorjava; žganje: oksidacijsko; okras: tik pod ustjem vodoraven trak dveh vrezanih črt, med njima niz vtisnjenih krožcev. Vel.: 2,2 × 4 cm; db.: 0,7 cm; teža: 6 g.



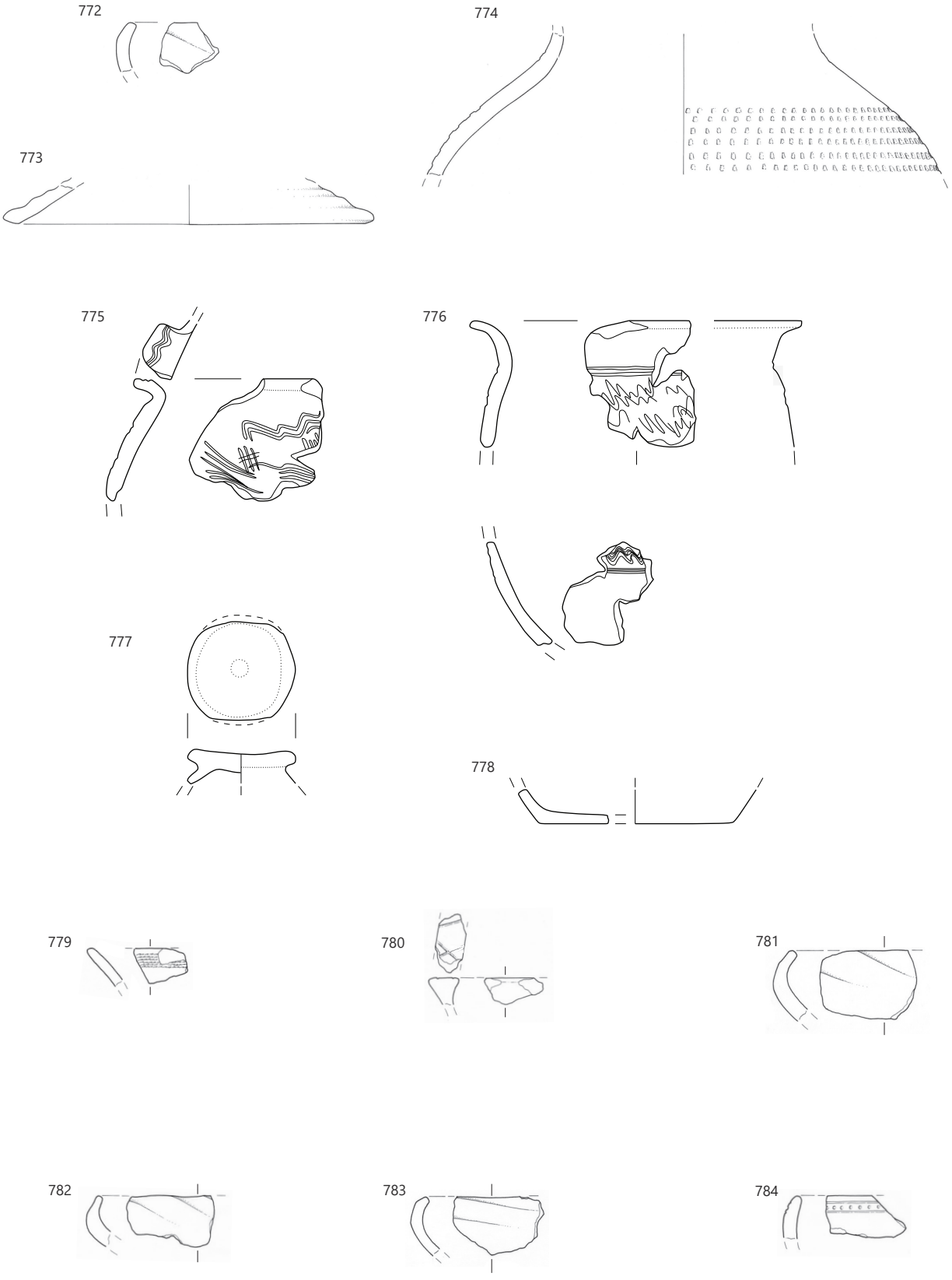

772–774 SE 623, **775–778** SE 834, **779–784** SE S6; merilo 1 : 3.

785 sek. S2, kv. 341, SE S6, št. risbe AŠ176
Odlomek ustja in ostenja sklede (pozna bronasta doba). Prostoročna izdelava; zrnavost lončarske gline: zelo fina (sljuda, železovi oksidi); obdelava površine: brisanje; trdota: trda; barva: bledo rjava, znotraj siva; žganje: nepopolno oksidacijsko. Vel.: 1,7 × 2,1 cm; db.: 0,4 cm; teža: 2 g.

786 sek. S2, kv. 470, SE S6, št. risbe AŠ144
Odlomek ustja in ostenja sklede (pozna bronasta doba). Prostoročna izdelava; zrnavost lončarske gline: fina (sljuda, keramika, železovi oksidi); obdelava površine: brisanje; trdota: trda; barva: temno rjavosiva, znotraj rjavosiva; žganje: oksidacijsko. Ohr. v.: 3,65 cm; db.: 0,9 cm; pr. u.: 22,4 cm; teža: 13 g.

787 sek. S2, kv. 249, SE S6, št. risbe AŠ168
Odlomek ustja in ostenja sklede (pozna bronasta doba). Prostoročna izdelava; zrnavost lončarske gline: zelo fina (sljuda, železovi oksidi); obdelava površine: brisanje; trdota: trda; barva: rdečerjava; žganje: oksidacijsko. Vel.: 3,4 × 3,8 cm; db.: 0,9 cm; teža: 15 g.

788 sek. S2, kv. 472, SE S6, št. risbe AŠ143
Odlomek ustja in ostenja sklede (pozna bronasta doba). Prostoročna izdelava; zrnavost lončarske gline: drobna (sljuda, kremen, keramika, železovi oksidi); obdelava površine: glajenje; trdota: trda; barva: siva, znotraj rjavosiva; žganje: nepopolno oksidacijsko. Vel.: 3,3 × 3,4 cm; db.: 0,5 cm; teža: 4 g.

789 sek. S2, kv. 255, SE S6, št. risbe AŠ153
Odlomek ustja in ostenja sklede (pozna bronasta doba). Prostoročna izdelava; zrnavost lončarske gline: fina (sljuda, keramika, železovi oksidi); obdelava površine: brisanje; trdota: trda; barva: rjava, znotraj sivorjava; žganje: nepopolno oksidacijsko. Ohr. v.: 3 cm; db.: 0,8 cm; pr. u.: 21,8 cm; teža: 16 g.

790 sek. S2, kv. 331, SE S6, št. risbe AŠ107
Odlomek ustja in ostenja sklede (pozna bronasta doba). Prostoročna izdelava; zrnavost lončarske gline: fina (sljuda, kremen, keramika, železovi oksidi); obdelava površine: brisanje; trdota: trda; barva: sivorjava, znotraj siva; žganje: nepopolno oksidacijsko. Vel.: 3,7 × 2,9 cm; db.: 0,8 cm; teža: 9 g.

791 sek. S2, kv. 246, SE S6, št. risbe AŠ112
Odlomek ustja in ostenja sklede (pozna bronasta doba). Prostoročna izdelava; zrnavost lončarske gline: fina (sljuda, kremen, keramika, železovi oksidi); obdelava površine: brisanje; trdota: trda; barva: svetlo rumenorjava; žganje: oksidacijsko. Vel.: 2,4 × 2,2 cm; db.: 0,7 cm; teža: 4 g.

792 sek. S2, kv. 344, SE S6, št. risbe AŠ128
Odlomek ustja in ostenja sklede (pozna bronasta doba). Prostoročna izdelava; zrnavost lončarske gline: fina (sljuda, kremen, keramika, železovi oksidi); obdelava površine: brisanje; trdota: trda; barva: bledo rjava; žganje: oksidacijsko. Vel.: 6,5 × 4,6 cm; db.: 1 cm; teža: 36 g.

793 sek. S2, kv. 483, SE S6, št. risbe AŠ178
Odlomek ustja in ostenja sklede (pozna bronasta doba). Prostoročna izdelava; zrnavost lončarske gline: fina (sljuda, kremen, keramika, železovi oksidi); obdelava površine: brisanje; trdota: trda; barva: rdečerjava; žganje: oksidacijsko. Vel.: 4 × 3,8 cm; db.: 0,85 cm; teža: 14 g.

794 sek. S16, kv. 2375, SE S6, št. risbe AŠ15
Odlomek ustja in ostenja sklede (pozna bronasta doba). Prostoročna izdelava; zrnavost lončarske gline: fina (sljuda, keramika, železovi oksidi); obdelava površine: brisanje; trdota: trda; barva: temno sivorjava, znotraj siva; žganje: nepopolno oksidacijsko. Vel.: 2,9 × 3,9 cm; db.: 0,8 cm; teža: 10 g.

795 sek. S2, kv. 248, SE S6, št. risbe AŠ126
Odlomek ustja in ostenja sklede (pozna bronasta doba). Prostoročna izdelava; zrnavost lončarske gline: fina (sljuda, kremen, keramika, železovi oksidi); obdelava površine: brisanje; trdota: trda; barva: rjava; žganje: oksidacijsko. Vel.: 2,6 × 3,2 cm; db.: 0,7 cm; teža: 5 g.

796 sek. S5, kv. 983, SE S6, št. risbe AŠ24
Odlomek ustja in ostenja lonca (pozna bronasta doba). Prostoročna izdelava; zrnavost lončarske gline: fina (sljuda, kremen, keramika, železovi oksidi); obdelava površine: brisanje; trdota: trda; barva: rumenordeča; žganje: oksidacijsko; okras: odtisi nohta na robu ustju. Vel.: 2,5 × 2,2 cm; db.: 0,6 cm; teža: 5 g.

797 sek. S11, kv. 1485, SE S6, št. risbe AŠ42
Odlomek ustja in ostenja lonca (pozna bronasta doba). Prostoročna izdelava; zrnavost lončarske gline: fina (sljuda, kremen, keramika, železovi oksidi); obdelava površine: brisanje; trdota: trda; barva: svetlo rumenorjava; žganje: oksidacijsko; okras: odtisi prsta na robu ustju. Vel.: 2 × 2,8 cm; db.: 0,7 cm; teža: 4 g.

798 sek. S5, kv. 653, SE S6, št. risbe AŠ37
Odlomek ustja in ostenja lonca (pozna bronasta doba). Prostoročna izdelava; zrnavost lončarske gline: fina (sljuda, kremen, keramika, železovi oksidi); obdelava površine: brisanje; trdota: trda; barva: sivorjava, znotraj rumenorjava; žganje: nepopolno oksidacijsko; pod ustjem vodoraven držaj. Ohr. v.: 3,9 cm; db.: 0,5 cm; pr. u.: 15 cm; teža: 22 g.

799 sek. S16, kv. 2188, SE S6, št. risbe AŠ7
Odlomek ustja in ostenja lonca (pozna bronasta doba). Prostoročna izdelava; zrnavost lončarske gline: drobna (sljuda, kremen, keramika, železovi oksidi); obdelava površine: brisanje; trdota: trda; barva: rjava, znotraj siva; žganje: nepopolno oksidacijsko. Ohr. v.: 3,4 cm; db.: 0,7 cm; pr. u.: 16,8 cm; teža: 17 g.

800 sek. S6, kv. 1166, SE S6, št. risbe AŠ7b
Odlomek ustja in ostenja posode (pozna bronasta doba). Prostoročna izdelava; zrnavost lončarske gline: zelo fina (sljuda, keramika, železovi oksidi); obdelava površine: brisanje; trdota: mehka; barva: svetlo rjava in siva; žganje: nepopolno oksidacijsko. Vel.: 3,2 × 2,8 cm; db.: 0,8 cm; teža: 11 g.

801 sek. S2, kv. 341, SE S6, št. risbe AŠ97
Odlomek ustja in ostenja lonca (pozna bronasta doba). Prostoročna izdelava; zrnavost lončarske gline: fina (sljuda, keramika, železovi oksidi); obdelava površine: brisanje; trdota: mehka; barva: rdečerumena; žganje: nepopolno oksidacijsko. Vel.: 7,2 × 4,5 cm; db.: 0,8 cm; teža: 30 g.

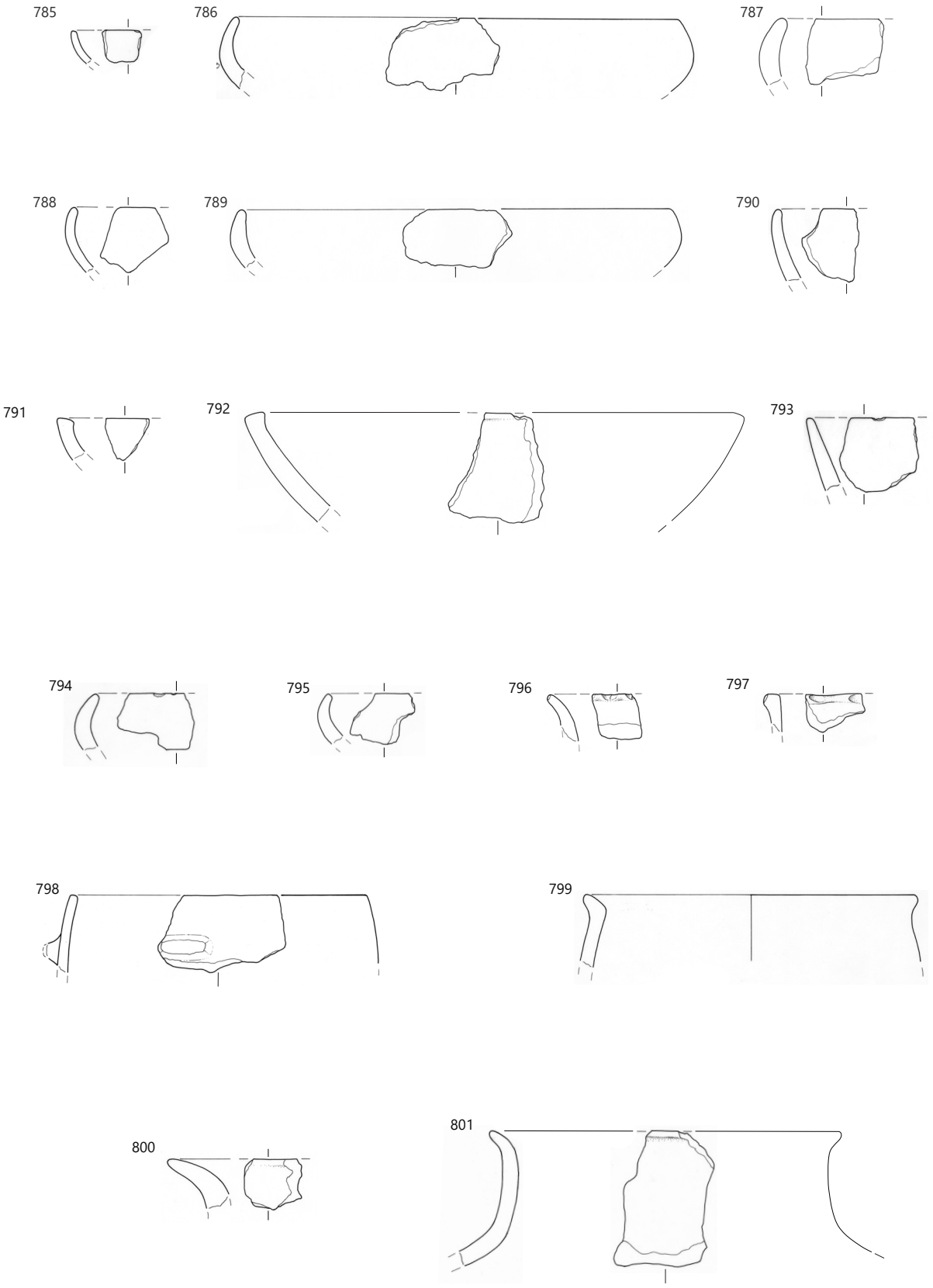

SE S6, merilo 1 : 3.

802 sek. S2, kv. 247, SE S6, št. risbe AŠ171
Odlomek ustja in ostenja posode (pozna bronasta doba). Prostoročna izdelava; zrnavost lončarske gline: fina (sljuda, kremen, keramika, železovi oksidi); obdelava površine: brisanje; trdota: trda; barva: svetlo rdečerjava, znotraj siva; žganje: nepopolno oksidacijsko. Vel.: 4,4 × 4,3 cm; db.: 1,1 cm; teža: 19 g.

803 sek. S11, kv. 1627, SE S6, št. risbe AŠ41
Odlomek ustja in ostenja posode (pozna bronasta doba). Prostoročna izdelava; zrnavost lončarske gline: fina (sljuda, keramika, železovi oksidi); obdelava površine: brisanje; trdota: trda; barva: svetlo rumenorjava, znotraj temno siva; žganje: redukcijsko/oksidacijsko. Vel.: 2,2 × 3,5 cm; db.: 0,7 cm; teža: 6 g.

804 sek. S6, kv. 1167, SE S6, št. risbe AŠ5
Odlomek ustja in ostenja posode (pozna bronasta doba). Prostoročna izdelava; zrnavost lončarske gline: zelo fina (sljuda, železovi oksidi); obdelava površine: brisanje; trdota: mehka; barva: sivordeča, siva; žganje: nepopolno oksidacijsko. Vel.: 2,5 × 1,9 cm; db.: 0,5 cm; teža: 4 g.

805 sek. S11, kv. 1470, SE S6, št. risbe AŠ12
Odlomek ustja in ostenja posode (pozna bronasta doba). Prostoročna izdelava; zrnavost lončarske gline: fina (sljuda, keramika, železovi oksidi); obdelava površine: brisanje; trdota: trda; barva: rdečerumena; žganje: oksidacijsko. Vel.: 2,5 × 2,5 cm; db.: 0,8 cm; teža: 5 g.

806 sek. S2, kv. 467, SE S6, št. risbe AŠ114
Odlomek ustja in ostenja posode (pozna bronasta doba). Prostoročna izdelava; zrnavost lončarske gline: zelo fina (sljuda, železovi oksidi); obdelava površine: brisanje; trdota: trda; barva: temno siva; žganje: redukcijsko. Ohr. v.: 2,9 cm; db.: 0,45 cm; pr. u.: 14,1 cm; teža: 8 g.

807 sek. S6, kv. 1147, SE S6, št. risbe AŠ32
Odlomek ustja in ostenja posode (pozna bronasta doba). Prostoročna izdelava; zrnavost lončarske gline: fina (sljuda, keramika, železovi oksidi); obdelava površine: brisanje; trdota: trda; barva: zelo bledo rjava in siva; žganje: nepopolno oksidacijsko. Vel.: 5,3 × 4 cm; db.: 1 cm; teža: 19 g.

808 sek. S6, kv. 1166, SE S6, št. risbe AŠ8
Odlomek ustja in ostenja posode (pozna bronasta doba). Prostoročna izdelava; zrnavost lončarske gline: fina (sljuda, kremen, železovi oksidi); obdelava površine: brisanje; trdota: trda; barva: rdečerumena in temno siva; žganje: nepopolno oksidacijsko. Vel.: 3,1 × 2,4 cm; db.: 0,6 cm; teža: 5 g.

809 sek. S6, kv. 1149, SE S6, št. risbe AŠ22
Odlomek ustja in ostenja posode (pozna bronasta doba). Prostoročna izdelava; zrnavost lončarske gline: fina (sljuda, kremen, železovi oksidi); obdelava površine: glajenje; trdota: mehka; barva: rdeča; žganje: oksidacijsko. Vel.: 4,3 × 3,8 cm; db.: 1 cm; teža: 15 g.

810 sek. S2, kv. 457, SE S6, št. risbe AŠ175
Odlomek ustja in ostenja posode (pozna bronasta doba). Prostoročna izdelava; zrnavost lončarske gline: fina (sljuda, keramika, železovi oksidi); obdelava površine: brisanje; trdota: trda; barva: svetlo rjava; žganje: oksidacijsko. Vel.: 2,85 × 3,4 cm; db.: 0,5 cm; teža: 6 g.

811 sek. S2, kv. 487, SE S6, št. risbe AŠ136
Odlomek ustja in ostenja posode (pozna bronasta doba). Prostoročna izdelava; zrnavost lončarske gline: drobna (sljuda, kremen, keramika, železovi oksidi); obdelava površine: brisanje; trdota: trda; barva: rdečerumena; žganje: oksidacijsko. Vel.: 3,1 × 4,5 cm; db.: 0,9 cm; teža: 15 g.

812 sek. S2, kv. 255, SE S6, št. risbe AŠ34
Odlomek ustja in ostenja posode (pozna bronasta doba). Prostoročna izdelava; zrnavost lončarske gline: fina (sljuda, keramika, železovi oksidi); obdelava površine: brisanje; trdota: trda; barva: rdečerumena, znotraj siva; žganje: nepopolno oksidacijsko. Vel.: 2 × 2,2 cm; db.: 0,8 cm; teža: 4 g.

813 sek. S11, kv. 1485, SE S6, št. risbe AŠ16
Odlomek ustja in ostenja posode (pozna bronasta doba). Prostoročna izdelava; zrnavost lončarske gline: fina (sljuda, kremen, keramika, železovi oksidi); obdelava površine: brisanje; trdota: trda; barva: rumenordeča, siva; žganje: nepopolno oksidacijsko. Vel.: 2,2 × 2,6 cm; db.: 0,6 cm; teža: 4 g.

814 sek. S11, kv. 1465, SE S6, št. risbe AŠ13
Odlomek ustja in ostenja posode (pozna bronasta doba). Prostoročna izdelava; zrnavost lončarske gline: fina (sljuda, keramika, železovi oksidi); obdelava površine: brisanje; trdota: trda; barva: rjava; žganje: oksidacijsko. Vel.: 2,3 × 3,2 cm; db.: 0,9 cm; teža: 8 g.

815 sek. S2, kv. 484, SE S6, št. risbe AŠ138
Odlomek ustja in ostenja posode (pozna bronasta doba). Prostoročna izdelava; zrnavost lončarske gline: fina (sljuda, keramika, železovi oksidi); obdelava površine: brisanje; trdota: trda; barva: rdečerumena, znotraj siva; žganje: nepopolno oksidacijsko. Vel.: 2,5 × 3 cm; db.: 0,7 cm; teža: 6 g.

816 sek. S6, kv. 1149, SE S6, št. risbe AŠ23
Odlomek ustja z ostenjem posode (pozna bronasta doba). Prostoročna izdelava; zrnavost lončarske gline: fina (sljuda, železovi oksidi); obdelava površine: brisanje; trdota: mehka; barva: svetlo rjava in siva; žganje: nepopolno oksidacijsko. Vel.: 3,6 × 2,5 cm; db.: 0,6 cm; teža: 7 g.

817 sek. S2, kv. 466, SE S6, št. risbe AŠ164
Odlomek držaja posode (pozna bronasta doba). Prostoročna izdelava; zrnavost lončarske gline: fina (sljuda, keramika, železovi oksidi); obdelava površine: brisanje; trdota: trda; barva: svetlo rumenorjava; žganje: nepopolno oksidacijsko. Vel.: 2 × 3,6 cm; db.: 2,1 cm; teža: 12 g.

818 sek. S5, kv. 646, SE S6, št. risbe AŠ20
Odlomek kolenčastega ročaja skodele (pozna bronasta doba). Prostoročna izdelava; zrnavost lončarske gline: fina (sljuda, keramika, železovi oksidi); obdelava površine: brisanje; trdota: trda; barva: siva in rjava; žganje: nepopolno oksidacijsko; okras: modelirano plastično rebro. Vel.: 5,3 × 3 cm; db.: 1,2 cm; teža: 22 g.

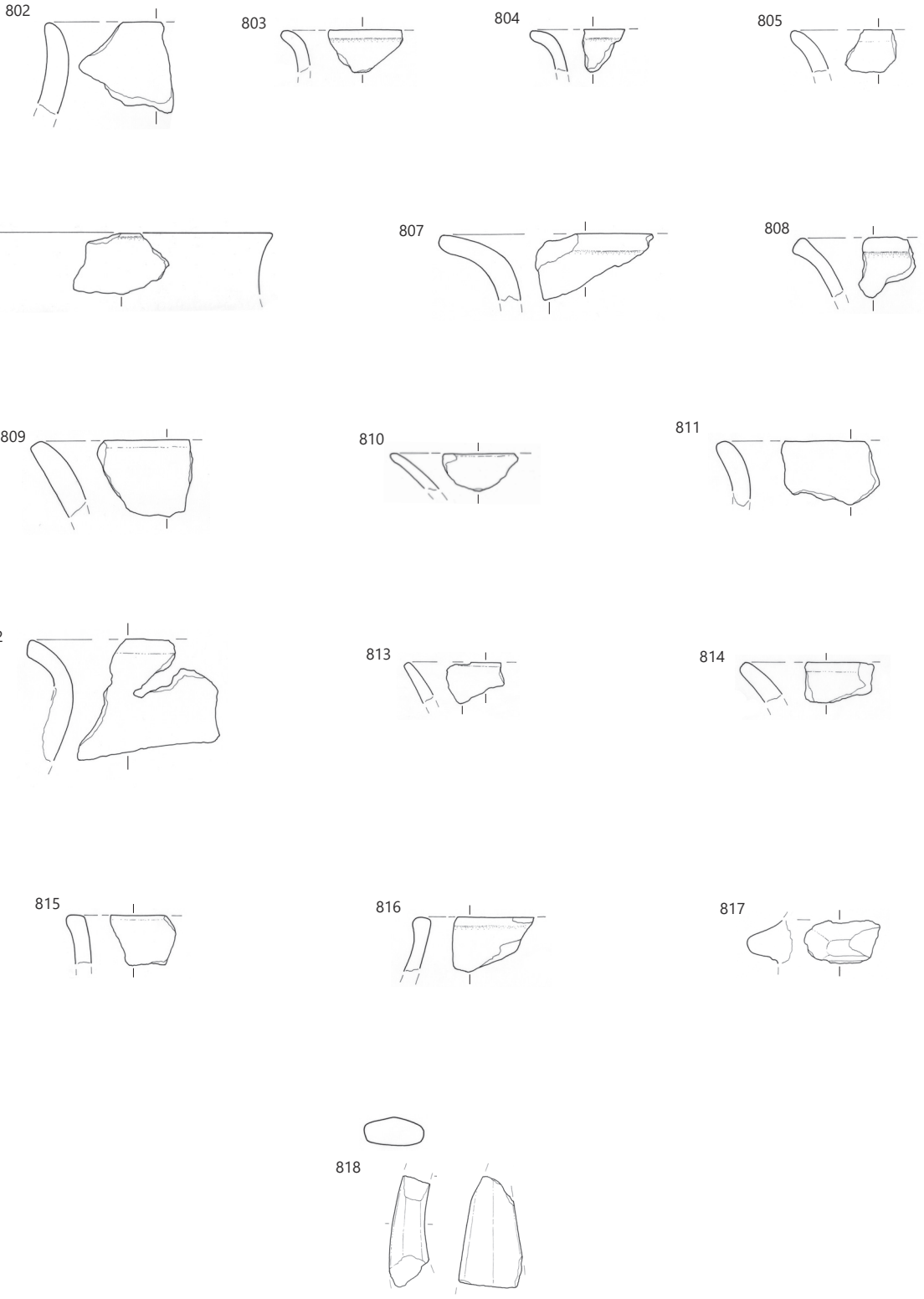

SE S6, merilo 1 : 3.

819 sek. S5, kv. 651, SE S6, št. risbe AŠ25
Odlomek ostenja posode (pozna bronasta doba?). Prostoročna izdelava; zrnavost lončarske gline: fina (sljuda, kremen, keramika, železovi oksidi); obdelava površine: brisanje; trdota: trda; barva: sivorjav, temno siva; žganje: nepopolno oksidacijsko; okras: na ostenju polmesečasta aplika. Vel.: 3,1 × 6,1 cm; db.: 0,7 cm; teža: 24 g.

820 sek. S2, kv. 467, SE S6, št. risbe AŠ135
Odlomek ostenja posode (pozna bronasta doba). Prostoročna izdelava; zrnavost lončarske gline: drobna (sljuda, keramika, železovi oksidi); obdelava površine: glajenje; trdota: trda; barva: rdečerjava, znotraj svetlo rjava; žganje: nepopolno oksidacijsko; okras: na ostenju gladko vodoravno plastično rebro. Vel.: 5,9 × 4,9 cm; db.: 0,8 cm; teža: 27 g.

821 sek. S6, kv. 1169, SE S6, št. risbe AŠ21
Odlomek ostenja posode (pozna bronasta doba). Prostoročna izdelava; zrnavost lončarske gline: zelo fina (sljuda, kremen, železovi oksidi); obdelava površine: brisanje; trdota: trda; barva: rdečerjava in temno siva; žganje: nepopolno oksidacijsko; okras: gladko na ramenu vodoravno valovito plastično rebro, pod njim vodoravni žleb. Vel.: 5,2 × 4,8 cm; db.: 0,6 cm; teža: 27 g.

822 sek. S6, kv. 982, SE S6, št. risbe AŠ25
Odlomek ostenja posode (pozna bronasta doba). Prostoročna izdelava; zrnavost lončarske gline: fina (sljuda, zogleneli organski ostanki, železovi oksidi); obdelava površine: brisanje; trdota: mehka; barva: temno siva; žganje: redukcijsko; okras: na ostenju gladko vodoravno plastično rebro. Vel.: 4,5 × 5 cm; db.: 0,8 cm; teža: 15 g.

823 sek. S2, kv. 466, SE S6, št. risbe AŠ165
Odlomek ostenja posode (pozna bronasta doba). Prostoročna izdelava; zrnavost lončarske gline: fina (sljuda, keramika, železovi oksidi); obdelava površine: brisanje; trdota: trda; barva: rdečerumena, znotraj rjavosiva; žganje: redukcijsko/oksidacijsko; okras: na ostenju gladko vodoravno plastično rebro. Vel.: 3,8 × 4 cm; db.: 0,7 cm; teža: 12 g.

824 sek. S2, kv. 255, SE S6, št. risbe AŠ177
Odlomek ostenja posode (pozna bronasta doba). Prostoročna izdelava; zrnavost lončarske gline: groba (sljuda, kremen, keramika, železovi oksidi); obdelava površine: brisanje; trdota: trda; barva: rdečerjava; žganje: oksidacijsko; okras: na ostenju razčlenjeno vodoravno plastično rebro. Vel.: 4,7 × 6,7 cm; db.: 1,3 cm; teža: 50 g.

825 sek. S2, kv. 340, SE S6, št. risbe AŠ101
Odlomek ostenja posode (pozna bronasta doba)

Prostoročna izdelava; zrnavost lončarske gline: fina (sljuda, kremen, keramika, železovi oksidi); obdelava površine: brisanje; trdota: trda; barva: rdeča; žganje: oksidacijsko; okras: na ostenju razčlenjeno vodoravno plastično rebro. Vel.: 3,5 × 4,4 cm; db.: 0,9 cm; teža: 18 g.

826 sek. S2, kv. 466, SE S6, št. risbe AŠ163
Odlomek ostenja posode (pozna bronasta doba). Prostoročna izdelava; zrnavost lončarske gline: drobna (sljuda, keramika, železovi oksidi); obdelava površine: brisanje; trdota: trda; barva: rdečerjava, znotraj temno sivorjava; žganje: nepopolno oksidacijsko; okras: na ostenju razčlenjeno vodoravno plastično rebro. Vel.: 2,7 × 2,9 cm; db.: 0,9 cm; teža: 11 g.

827 sek. S6, kv. 1328, SE S6, št. risbe AŠ36
Odlomek vrha pekve (pozna bronasta doba). Prostoročna izdelava; zrnavost lončarske gline: drobna (sljuda, kremen, keramika, železovi oksidi); obdelava površine: brisanje; trdota: trda; barva: rdečerjava; žganje: oksidacijsko; okras: razčlenjeno plastično rebro na robu vrha pekve. Vel.: 2,4 × 4,7 cm; db.: 0,8 cm; teža: 16 g.

828 sek. S6, kv. 1168, SE S6, št. risbe AŠ28
Odlomek ostenja posode (pozna bronasta doba). Prostoročna izdelava; zrnavost lončarske gline: fina (sljuda, železovi oksidi); obdelava površine: brisanje; trdota: trda; barva: rjava; žganje: nepopolno oksidacijsko; okras: na vratu razčlenjeno vodoravno plastično rebro. Vel.: 3,9 × 4 cm; db.: 0,8 cm; teža: 14 g.

829 sek. S6, kv. 1166, SE S6, št. risbe AŠ6
Odlomek ostenja posode (pozna bronasta doba). Prostoročna izdelava; zrnavost lončarske gline: zelo fina (sljuda, železovi oksidi); obdelava površine: brisanje; trdota: trda; barva: temno siva in rdečerjava; žganje: nepopolno oksidacijsko; na vratu psevdovrvičast okras v dveh vzporednih vrstah. Vel.: 3,2 × 3 cm; db.: 0,7 cm; teža: 12 g.

830 sek. S11, kv. 1642, SE S6, št. risbe AŠ18
Odlomek ostenja posode (pozna bronasta doba). Prostoročna izdelava; zrnavost lončarske gline: fina (sljuda, kremen, keramika, železovi oksidi); obdelava površine: brisanje; trdota: trda; barva: zelo temno siva, znotraj rjava; žganje: oksidacijsko/redukcijsko; okras: na vratu poševni žlebovi. Vel.: 3,2 × 2,9 cm; db.: 0,9 cm; teža: 11 g.

831 sek. S11, kv. 1485, SE S6, št. risbe AŠ15
Odlomek ostenja posode (pozna bronasta doba). Prostoročna izdelava; zrnavost lončarske gline: fina (sljuda, kremen, keramika, železovi oksidi); obdelava površine: brisanje; trdota: trda; barva: rjava; žganje: oksidacijsko; okras: na vratu poševni vrezi. Vel.: 3,6 × 2,6 cm; db.: 0,8 cm; teža: 9 g.

832 sek. S2, kv. 331, SE S6, št. risbe AŠ15
Odlomek ostenja posode (pozna bronasta doba). Prostoročna izdelava; zrnavost lončarske gline: fina (sljuda, kremen, železovi oksidi); obdelava površine: brisanje; trdota: trda; barva: rjavosiva, znotraj sivorjava; žganje: nepopolno oksidacijsko; okras: vodoravni vrezi. Vel.: 3,8 × 4,6 cm; db.: 0,9 cm; teža: 21 g.

833 sek. S11, kv. 1621, SE S6, št. risbe AŠ11
Odlomek ostenja posode (pozna bronasta doba). Prostoročna izdelava; zrnavost lončarske gline: fina (sljuda, kremen, keramika, železovi oksidi); obdelava površine: brisanje; trdota: trda; barva: zelo temno siva, znotraj rdečerumena; žganje: oksidacijsko/redukcijsko; okras: na vratu dva vodoravna vreza, pod njim dva cikcak vreza. Vel.: 2,5 × 3,1 cm; db.: 0,6 cm; teža: 5 g.

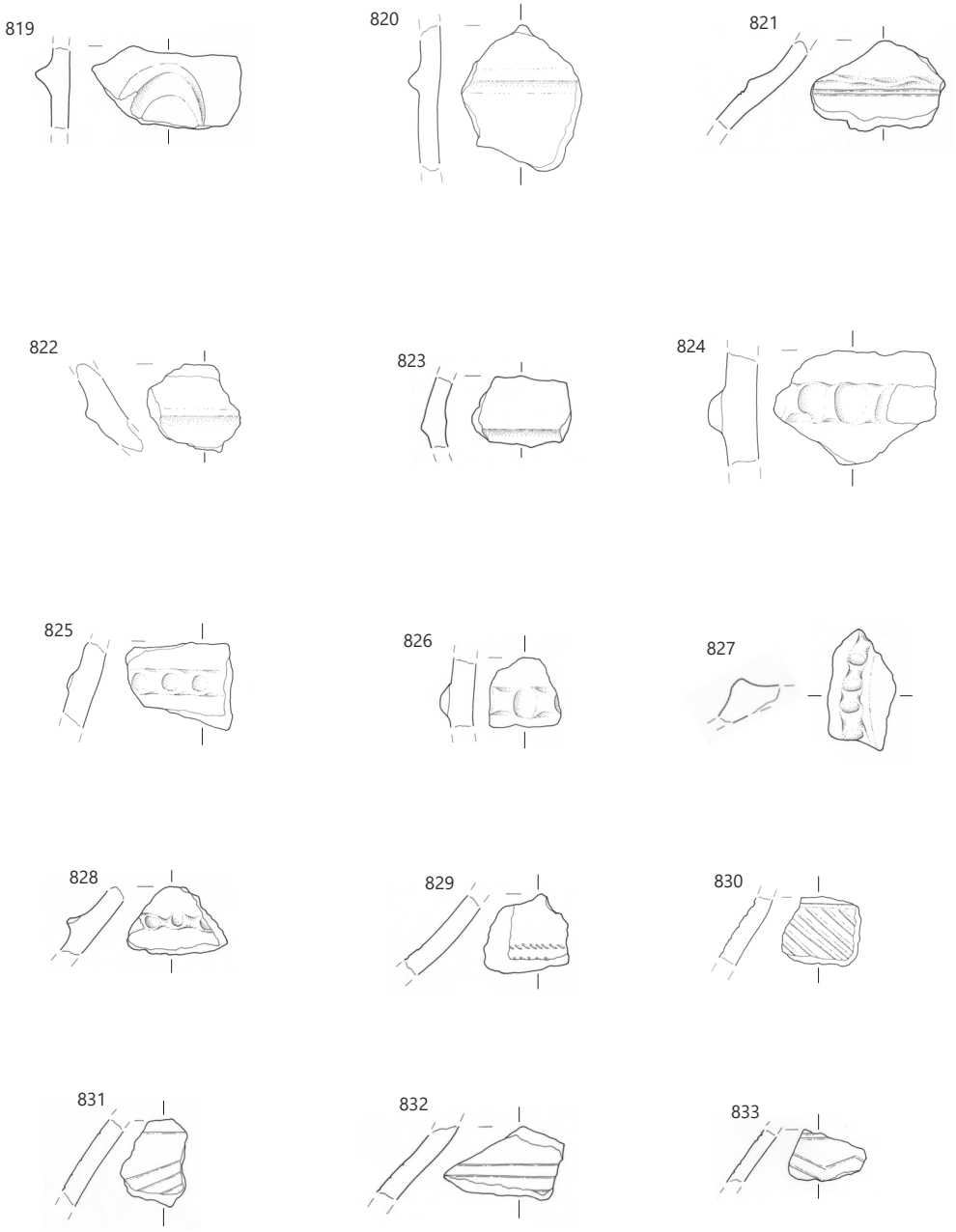

SE S6, merilo 1 : 3.

834 sek. S5, kv. 643, SE S6, št. risbe AŠ5
Odlomek ostenja posode (pozna bronasta doba). Prostoročna izdelava; zrnavost lončarske gline: fina (sljuda, kremen, keramika, železovi oksidi); obdelava površine: brisanje; trdota: trda; barva: rjavosiva; žganje: oksidacijsko; okras: na ramenu vodoravna vrezana črta, nad njo niz vtisnjenih jamic. Vel.: 2,9 × 4,7 cm; db.: 0,7 cm; teža: 11 g.

835 sek. S2, kv. 344, SE S6, št. risbe AŠ166
Odlomek ostenja posode (pozna bronasta doba). Prostoročna izdelava; zrnavost lončarske gline: fina (sljuda, kremen, keramika, železovi oksidi); obdelava površine: brisanje; trdota: trda; barva: rjava, znotraj siva; žganje: nepopolno oksidacijsko; okras: na ramenu vodoraven trak, sestavljen iz treh črt, in šrafirani viseči trikotniki pod njim. Vel.: 4,3 × 6,5 cm; db.: 0,9 cm; teža: 31 g.



836 sek. S2, kv. 470, SE S6, št. risbe AŠ166
Odlomek ostenja posode (pozna bronasta doba). Prostoročna izdelava; zrnavost lončarske gline: fina (sljuda, keramika, železovi oksidi); obdelava površine: brisanje; trdota: trda; barva: svetlo rumenorjava, znotraj siva; žganje: nepopolno oksidacijsko; okras: na vratu pet psevdovrvičastih črt in ena vrsta vtisnjenih pik. Vel.: 3,4 × 3,2 cm; db.: 0,8 cm; teža: 5 g.



837 sek. S16, kv. 2295, SE S6, št. risbe AŠ12
Odlomek ostenja posode (pozna bronasta doba). Prostoročna izdelava; zrnavost lončarske gline: fina (sljuda, keramika, železovi oksidi); obdelava površine: brisanje; trdota: trda; barva: rdečerumena; žganje: oksidacijsko; okras: na vratu vodoraven trak, sestavljen iz petih nizov odtisov psevdovrvice in enega niza okroglih drobnih jamic. Vel.: 6 × 4,5 cm; db.: 1 cm; teža: 33 g.

838 sek. S2, kv. 331, SE S6, št. risbe AŠ108
Odlomek dna in ostenja posode (pozna bronasta doba). Prostoročna izdelava; zrnavost lončarske gline: drobna (sljuda, keramika, železovi oksidi); obdelava površine: brisanje; trdota: trda; barva: rumenorjava, znotraj siva; žganje: nepopolno oksidacijsko. Ohr. v.: 1,9 cm; db.: 0,6 cm; pr. d.: 10,9 cm; teža: 14 g.

839 sek. S2, kv. 332, SE S6, št. risbe AŠ172
Odlomek dna in ostenja posode (pozna bronasta doba). Prostoročna izdelava; zrnavost lončarske gline: drobna (sljuda, kremen, keramika, železovi oksidi); obdelava površine: brisanje; trdota: trda; barva: rjava; žganje: nepopolno oksidacijsko. Ohr. v.: 1,4 cm; db.: 1 cm; pr. d.: 9 cm; teža: 48 g.

840 sek. S16, kv. 2296, SE S6, št. risbe AŠ13
Bikonično keramično vretence (pozna bronasta doba). Prostoročna izdelava; zrnavost lončarske gline: drobna (sljuda, kremen, keramika, železovi oksidi); obdelava površine: brisanje; trdota: trda; barva: rjava in temno siva; žganje: nepopolno oksidacijsko. Vel.: pr. 4,4 cm; pr.: 0,9 cm; teža: 46 g.



841 sek. S5, kv. 816, SE S6, št. risbe AŠ31
Odlomek dna in ostenja posode (pozna bronasta doba). Prostoročna izdelava; zrnavost lončarske gline: drobna (sljuda, keramika, železovi oksidi); obdelava površine: brisanje; trdota: trda; barva: rdečerumena; žganje: nepopolno oksidacijsko. Vel.: pr. 4,1 cm; pr.: 0,9 cm; pr. d.: 15,2 cm; teža: 50 g.

842 sek. S11, kv. 1642, SE S6, št. risbe AŠ17
Odlomek noge posode (pozna bronasta doba). Prostoročna izdelava; zrnavost lončarske gline: fina (sljuda, kremen, keramika, železovi oksidi); obdelava površine: brisanje; trdota: trda; barva: rdečerumena; žganje: oksidacijsko. Ohr. v.: 2,1 cm; db.: 1,3 cm; pr. 9,5 cm; teža: 12 g.

843 sek. S2, kv. 333, SE S6, št. risbe AŠ99
Stožčasto keramično vretence (pozna bronasta doba). Prostoročna izdelava; zrnavost lončarske gline: fina (sljuda, keramika, železovi oksidi); obdelava površine: brisanje; trdota: trda; barva: rumenordeča; žganje: oksidacijsko. Ohr. v.: 2,7 cm; pr. 2,3 in 3,6 cm; teža: 5 g.

844 sek. S2, kv. 470, SE S6, št. risbe AŠ117
Keramična kroglica (pozna bronasta doba). Prostoročna izdelava; zrnavost lončarske gline: zelo fina (sljuda, železovi oksidi); obdelava površine: brisanje; trdota: trda; barva: siva; žganje: redukcijsko. V.: 1,1 cm; pr. 1,4; teža: 1 g.

845 sek. S11, kv. 1464, SE S6, št. risbe PN14
Sekira iz rjave kamnine (prazgodovina). V.: 3,2 × 1,4 cm; db.: 0,5 cm; teža: 2 g.

846 sek. S2, kv. 481, SE S6, št. risbe AŠ14
Klina z retušo iz bledo rjave kamnine (prazgodovina). V.: 3,1 × 1,3 cm; db.: 0,3–0,65 cm; teža: <1g.



847 sek. S11, kv. 2282, SE S6, št. risbe PN11
Odbitek iz zelo bledo rjave kamnine (prazgodovina). V.: 1,2 × 1,7 cm; db. 0,15 cm; teža: 1 g.

848 sek. S16, kv. 2196, SE S6, št. risbe AŠ8
Odlomek ustja in ostenja pokrova (novi vek). Izdelava na vretenu; zrnavost lončarske gline: fina (sljuda, keramika); obdelava površine: brisanje; trdota: trda; barva: siva in svetlo rjava; žganje: nepopolno oksidacijsko. Vel.: 2,1 × 2,8 cm; db.: 0,6 cm; teža: 6 g.

849 sek. S16, kv. /, SE S6, št. risbe AŠ17
Odlomek ustja in ostenja krožnika (novi vek). Izdelava na vretenu; zrnavost lončarske gline: fina (sljuda, kremen, keramika); obdelava površine: brisanje; trdota: trda; barva: siva; žganje: redukcijsko. Ohr. v.: 1,6 cm; db.: 0,6 cm; pr. u.: 19 cm; teža: 13 g.

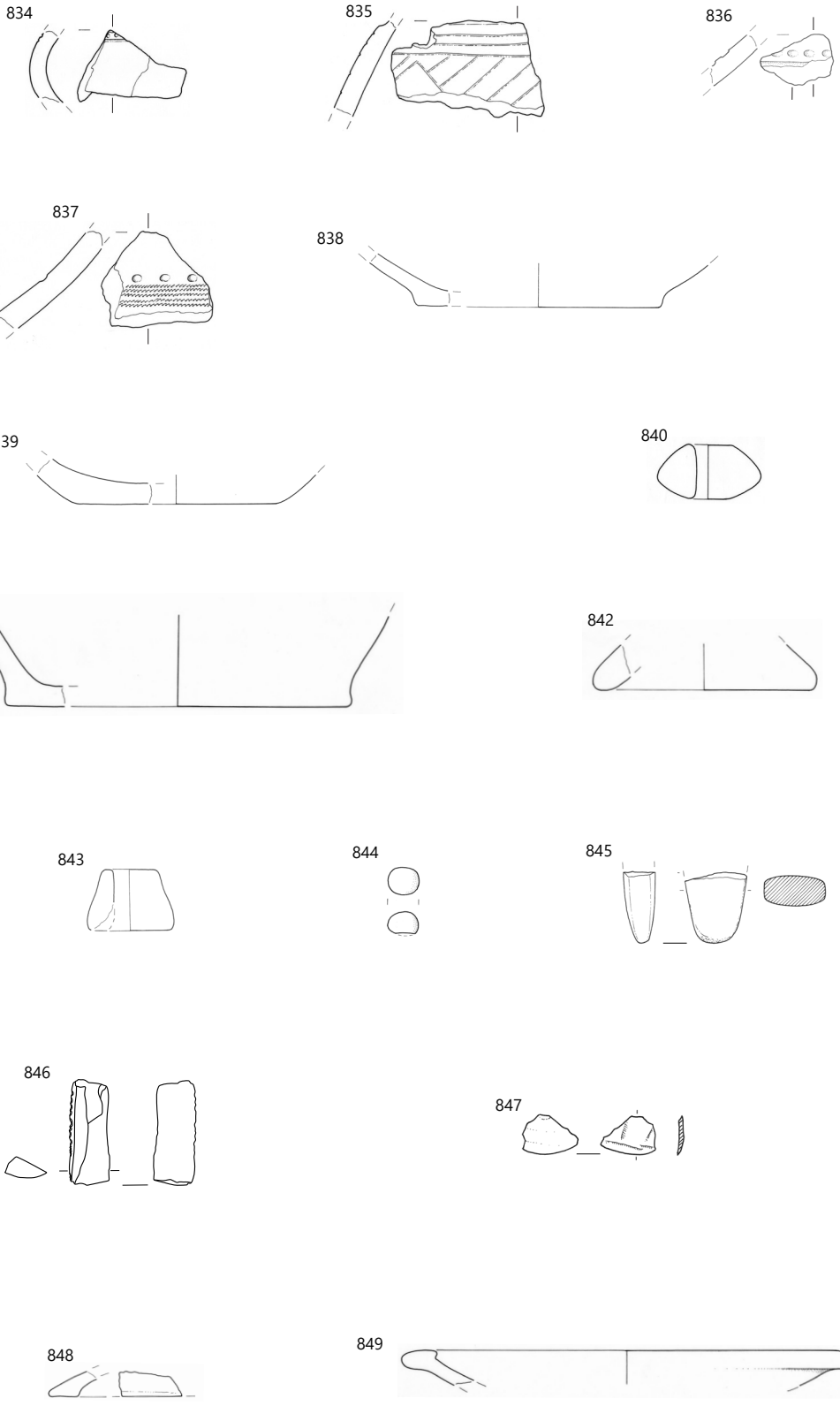

SE S6; **846–847** merilo 1 : 2, ostalo merilo 1 : 3.

850 sek. 8, kv. 138, SE 3, št. risbe AŠ175
Odlomek ostenja posode (zgodnja bakrena doba). Prostoročna izdelava; zrnavost lončarske gline: zelo fina (sljuda, železovi oksidi); obdelava površine: brisanje; trdota: trda; barva: zelo bledo rjava, siva; žganje: nepopolno oksidacijsko; okras: na ramenu in trebuhu tri vodoravni nizi kapljičastih odtisov. Vel.: 3 × 4 cm; db.: 0,7 cm; teža: 9 g.

851 sek. 1, kv. 26, 27, SE 3, št. risbe D297
Odlomek ustja in ostenja posode (pozna bronasta doba). Prostoročna izdelava; zrnavost lončarske gline: drobna (sljuda, kremen, keramika, železovi oksidi); obdelava površine: brisanje; trdota: mehka; barva: rumenordeča; žganje: nepopolno oksidacijsko. Vel.: 6,5 × 5,9 cm; db.: 0,9 cm; teža: 31 g.

852 sek. 1, kv. 32, SE 3, št. risbe D312
Odlomek ostenja posode (pozna bronasta doba). Prostoročna izdelava; zrnavost lončarske gline: fina (sljuda, železovi oksidi); obdelava površine: brisanje; trdota: trda; barva: temno siva, znotraj rumenorjava; žganje: nepopolno oksidacijsko/redukcijsko; okras: na ramenu vodoravni cikcak vrez. Vel.: 3,5 × 3,9 cm; db.: 0,7 cm; teža: 8 g.



853 sek. 1, kv. 55, 56, SE 3, št. risbe D315
Odlomek ustja in ostenja posode (pozna bronasta doba). Prostoročna izdelava; zrnavost lončarske gline: fina (sljuda, železovi oksidi); obdelava površine: brisanje; trdota: trda; barva: rjava, siva; žganje: nepopolno oksidacijsko. Vel.: 6,4 × 4,7 cm; db.: 1,25 cm; teža: 29 g.

854 sek. 1, kv. 26, 27, SE 3, št. risbe D307
Odlomek ročaja posode (pozna bronasta doba). Prostoročna izdelava; zrnavost lončarske gline: drobna (sljuda, kremen, keramika, železovi oksidi); obdelava površine: brisanje; trdota: trda; barva: rdečerjava; žganje: oksidacijsko. Vel.: 5,3 × 2,8 cm; db.: 2,3 cm; teža: 30 g.

855 sek. 1, kv. 26, 27, SE 3, št. risbe D302
Odlomek ostenja posode (pozna bronasta doba). Prostoročna izdelava; zrnavost lončarske gline: fina (kremen, keramika, apnenec, železovi oksidi); obdelava površine: brisanje; trdota: trda; barva: rjava, znotraj črna; žganje: nepopolno oksidacijsko; okras: na ramenu tri vodoravne kanelure, pod njimi poševne kanelure (trikotniki ali cikcak). Vel.: 7,3 × 10,6 cm; db.: 1,1 cm; teža: 97 g.

856 sek. 1, kv. 25, 30, SE 3, št. risbe AŠ2
Odlomek ostenja posode (pozna bronasta doba). Prostoročna izdelava; zrnavost lončarske gline: fina (sljuda, keramika, železovi oksidi); obdelava površine: brisanje; trdota: trda; barva: temno siva, znotraj rjava; žganje: oksidacijsko/redukcijsko; na ostenju psevdovrvičast okras, morda v obliki dvojne girlande. Vel.: 3,9 × 6,3 cm; db.: 0,9 cm; teža: 25 g.

857 sek. 1, kv. 28, 29, SE 3, št. risbe D310
Odlomek ostenja posode (pozna bronasta doba). Prostoročna izdelava; zrnavost lončarske gline: fina (sljuda, kremen, apnenec, železovi oksidi); obdelava površine: brisanje; trdota: trda; barva: rjava; žganje: oksidacijsko; okras: na zgornji tretjini posode razčlenjeno vodoravno plastično rebro. Vel.: 6 × 3,9 cm; db.: 1 cm; teža: 39 g.

858 sek. 1, kv. 26, 27, SE 3, št. risbe D306
Odlomek dna in ostenja posode (pozna bronasta doba). Prostoročna izdelava; zrnavost lončarske gline: drobna (sljuda, kremen, keramika, železovi oksidi); obdelava površine: brisanje; trdota: trda; barva: rjava; žganje: nepopolno oksidacijsko. Ohr. v.: 5,25 cm; db.: 1,15 cm; pr. d.: 16 cm; teža: 71 g.

859 sek. 1, kv. 28, 29, SE 3, št. risbe D308
Odlomek ročaja pekve (pozna bronasta doba). Prostoročna izdelava; zrnavost lončarske gline: drobna (sljuda, kremen, keramika, železovi oksidi); obdelava površine: brisanje; trdota: trda; barva: sivorjava; žganje: oksidacijsko. Vel.: 8,4 × 3,8 cm; db.: 2,4 cm; teža: 96 g.

860 sek. 1, kv. 25–30, SE 3, št. risbe AŠ3
Odlomek ustja in ostenja lonca (pozna bronasta doba). Prostoročna izdelava; zrnavost lončarske gline: drobna (sljuda, kremen, keramika, železovi oksidi); obdelava površine: brisanje; trdota: mehka; barva: rumenordeča; žganje: oksidacijsko; okras: na zgornji tretjini lonca razčlenjeno vodoravno plastično rebro. Ohr. v.: 9,6 cm; db.: 1,1 cm; pr. u.: 22,6 cm; teža: 285 g.

861 sek. 2, kv. 54, SE 3, št. risbe D403
Odlomek ostenja posode (pozna bronasta doba). Prostoročna izdelava; zrnavost lončarske gline: fina (sljuda, kremen, keramika, železovi oksidi); obdelava površine: brisanje; trdota: trda; barva: temno rdečerjava, znotraj siva; žganje: nepopolno oksidacijsko; okras: na zgornji tretjini posode razčlenjeno vodoravno plastično rebro. Vel.: 5,5 × 5,7 cm; db.: 0,8 cm; teža: 34 g.

862 sek. 2, kv. 19, SE 3, št. risbe D391
Odlomek ustja in ostenja posode (pozna bronasta doba). Prostoročna izdelava; zrnavost lončarske gline: drobna (sljuda, kremen, keramika, železovi oksidi); obdelava površine: brisanje; trdota: trda; barva: svetlo rjava; žganje: oksidacijsko. Vel.: 6,2 × 5,3 cm; db.: 1,1 cm; teža: 42 g.

863 sek. 2, kv. 35, SE 3, št. risbe D394
Odlomek ustja in ostenja posode (pozna bronasta doba). Prostoročna izdelava; zrnavost lončarske gline: groba (sljuda, kremen, keramika, železovi oksidi); obdelava površine: brisanje; trdota: trda; barva: oranžnorjava; žganje: nepopolno oksidacijsko. Vel.: 5,7 × 6,5 cm; db.: 1,1 cm; teža: 40 g.

864 sek. 2, kv. 54, SE 3, št. risbe D399
Odlomek ustja in ostenja posode (pozna bronasta doba). Prostoročna izdelava; zrnavost lončarske gline: zelo fina (sljuda, železovi oksidi); obdelava površine: brisanje; trdota: trda; barva: zelo temno siva; žganje: redukcijsko. Vel.: 2,4 × 2,9 cm; db.: 0,7 cm; teža: 6 g.

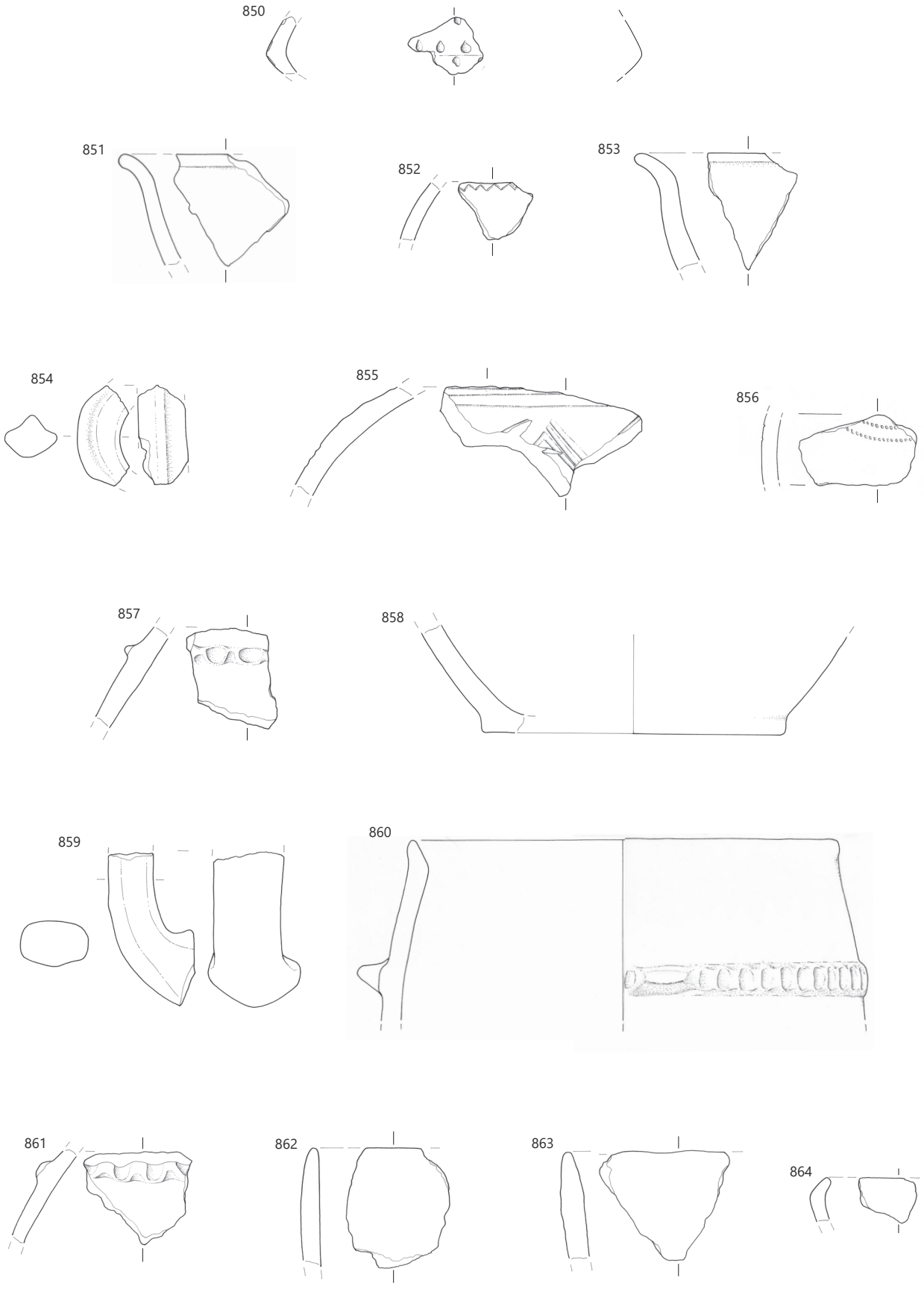

SE 3, merilo 1 : 3.

865 sek. 2, kv. 53, SE 3, št. risbe D398
Odlomek ustja in ostenja posode (pozna bronasta doba). Prostoročna izdelava; zrnavost lončarske gline: fina (sljuda, kremen, keramika, železovi oksidi); obdelava površine: brisanje; trdota: trda; barva: temno rjava, znotraj siva; žganje: nepopolno oksidacijsko. Vel.: 3,4 × 6 cm; db.: 1 cm; pr. d.: 16,7 cm; teža: 25 g.

866 sek. 2, kv. 48, SE 3, št. risbe D395
Odlomek ostenja posode (pozna bronasta doba). Prostoročna izdelava; zrnavost lončarske gline: fina (sljuda, keramika, železovi oksidi); obdelava površine: brisanje; trdota: mehka; barva: siva, rjava; žganje: nepopolno oksidacijsko; okras: na ostenju vrezani koncentrični trikotniki. Vel.: 3,1 × 3 cm; db.: 0,4 cm; teža: 3 g.



867 sek. 3, kv. 45, SE 3, št. risbe D472
Odlomek ustja in ostenja posode (pozna bronasta doba). Prostoročna izdelava; zrnavost lončarske gline: fina (sljuda, kremen, železovi oksidi); obdelava površine: brisanje; trdota: trda; barva: rjava; žganje: oksidacijsko. Ohr. v.: 3,3 cm; db.: 0,8 cm; pr. u.: 16,9 cm; teža: 21 g.

868 sek. 3, kv. 44, SE 3, št. risbe D465
Odlomek ustja in ostenja posode (pozna bronasta doba). Prostoročna izdelava; zrnavost lončarske gline: fina (sljuda, kremen, keramika, železovi oksidi); obdelava površine: brisanje; trdota: trda; barva: sivorjava; žganje: nepopolno oksidacijsko. Vel.: 3,8 × 8 cm; db.: 0,8 cm; teža: 31 g.

869 sek. 3, kv. 44, SE 3, št. risbe D467
Odlomek ustja in ostenja lonca (pozna bronasta doba). Prostoročna izdelava; zrnavost lončarske gline: fina (sljuda, kremen, keramika, železovi oksidi); obdelava površine: glajenje; trdota: trda; barva: rdečerjava; žganje: oksidacijsko; okras: na zgornji tretjini lonca razčlenjeno vodoravno plastično rebro. Ohr. v.: 10,8 cm; db.: 0,8 cm; pr. u.: 24,8 cm; teža: 124 g.

870 sek. 3, kv. 44, SE 3, št. risbe D463
Odlomek ustja in ostenja posode (pozna bronasta doba). Prostoročna izdelava; zrnavost lončarske gline: drobna (sljuda, kremen, keramika, železovi oksidi); obdelava površine: brisanje; trdota: trda; barva: rdečerjava; žganje: oksidacijsko; okras. Vel.: 7,8 × 10,3 cm; db.: 1,3 cm; teža: 136 g.

871 sek. 3, kv. 45, SE 3, št. risbe D473
Odlomek ostenja posode (pozna bronasta doba). Prostoročna izdelava; zrnavost lončarske gline: fina (sljuda, kremen, železovi oksidi); obdelava površine: glajenje; trdota: trda; barva: rdečerjava; žganje: nepopolno oksidacijsko; okras: na spodnji tretjini posode razčlenjeno vodoravno plastično rebro. Vel.: 6,1 × 5,7 cm; db.: 0,7 cm; teža: 31 g.

872 sek. 3, kv. 44b, SE 3, št. risbe D469
Odlomek ustja in ostenja posode (pozna bronasta doba). Prostoročna izdelava; zrnavost lončarske gline: fina (sljuda, keramika, železovi oksidi); obdelava površine: brisanje; trdota: trda; barva: rdečerjava; žganje: nepopolno oksidacijsko. Vel.: 3,7 × 3,9 cm; db.: 0,8 cm; teža: 15 g.

873 sek. 3, kv. 44, SE 3, št. risbe D3
Piramidalna keramična utež (pozna bronasta doba). Prostoročna izdelava; zrnavost lončarske gline: fina (sljuda, železovi oksidi); obdelava površine: brisanje; trdota: mehka; barva: rdečkasto rumena; žganje: oksidacijsko. Vel.: 12,4 × 7,3 × 8,1 cm; pr.: 1 cm; teža: 634 g.



874 sek. 3, kv. 44, SE 3, št. risbe D1
Odlomka ostenja posode (pozna bronasta doba). Prostoročna izdelava; zrnavost lončarske gline: drobna (sljuda, kremen, keramika, železovi oksidi); obdelava površine: brisanje; trdota: trda; barva: temno siva, znotraj sivorjava; žganje: oksidacijsko/redukcijsko, okras: na vratu pasovi vodoravnih in cikcak vrezov. Vel.: 4,7 × 5,2 cm; db.: 0,8 cm; teža: 27 g.



875 sek. 3, kv. 46, SE 3, št. risbe D476
Odlomek ostenja posode z držajem (pozna bronasta doba). Prostoročna izdelava; zrnavost lončarske gline: groba (sljuda, kremen, keramika, železovi oksidi); obdelava površine: brisanje; trdota: trda; barva: rumenorjava; žganje: nepopolno oksidacijsko; okras: na ostenju razčlenjeno vodoravno plastično rebro z držajem. Vel.: 3,6 × 9,2 cm; db.: 0,9 cm; teža: 45 g.

876 sek. 3, kv. 44b, SE 3, št. risbe D471
Odlomek ožganega stenskega ometa (pozna bronasta doba?). Vel.: 6,1 × 5,2 × 4,5 cm; teža: 66 g.

877 sek. 3, kv. 44b, SE 3, št. risbe D468
Odlomek dna in ostenja posode (pozna bronasta doba). Prostoročna izdelava; zrnavost lončarske gline: fina (sljuda, keramika, železovi oksidi); obdelava površine: brisanje; trdota: trda; barva: rdečerjava; žganje: nepopolno oksidacijsko. Ohr. v.: 6,7 cm; db.: 0,8 cm; pr. d.: 11,9 cm; teža: 52 g.

878 sek. 3, kv. 45, SE 3, št. risbe D475
Odlomek dna in ostenja posode (pozna bronasta doba). Prostoročna izdelava; zrnavost lončarske gline: fina (sljuda, keramika, železovi oksidi); obdelava površine: brisanje; trdota: trda; barva: rdečerjava; žganje: nepopolno oksidacijsko. Ohr. v.: 5,12 cm; db.: 0,7 cm; pr. d.: 10 cm; teža: 33 g.

879 sek. 4 in 5, kv. 112, 89, SE 3, št. risbe AŠ439
Odlomek ustja in ostenja pitosa (pozna bronasta doba). Prostoročna izdelava; zrnavost lončarske gline: fina (sljuda, kremen, keramika, železovi oksidi); obdelava površine: brisanje; trdota: trda; barva: temno rjava; žganje: oksidacijsko. Ohr. v.: 15,1 cm; db.: 1,2 cm; pr. u.: 44 cm; teža: 755 g.

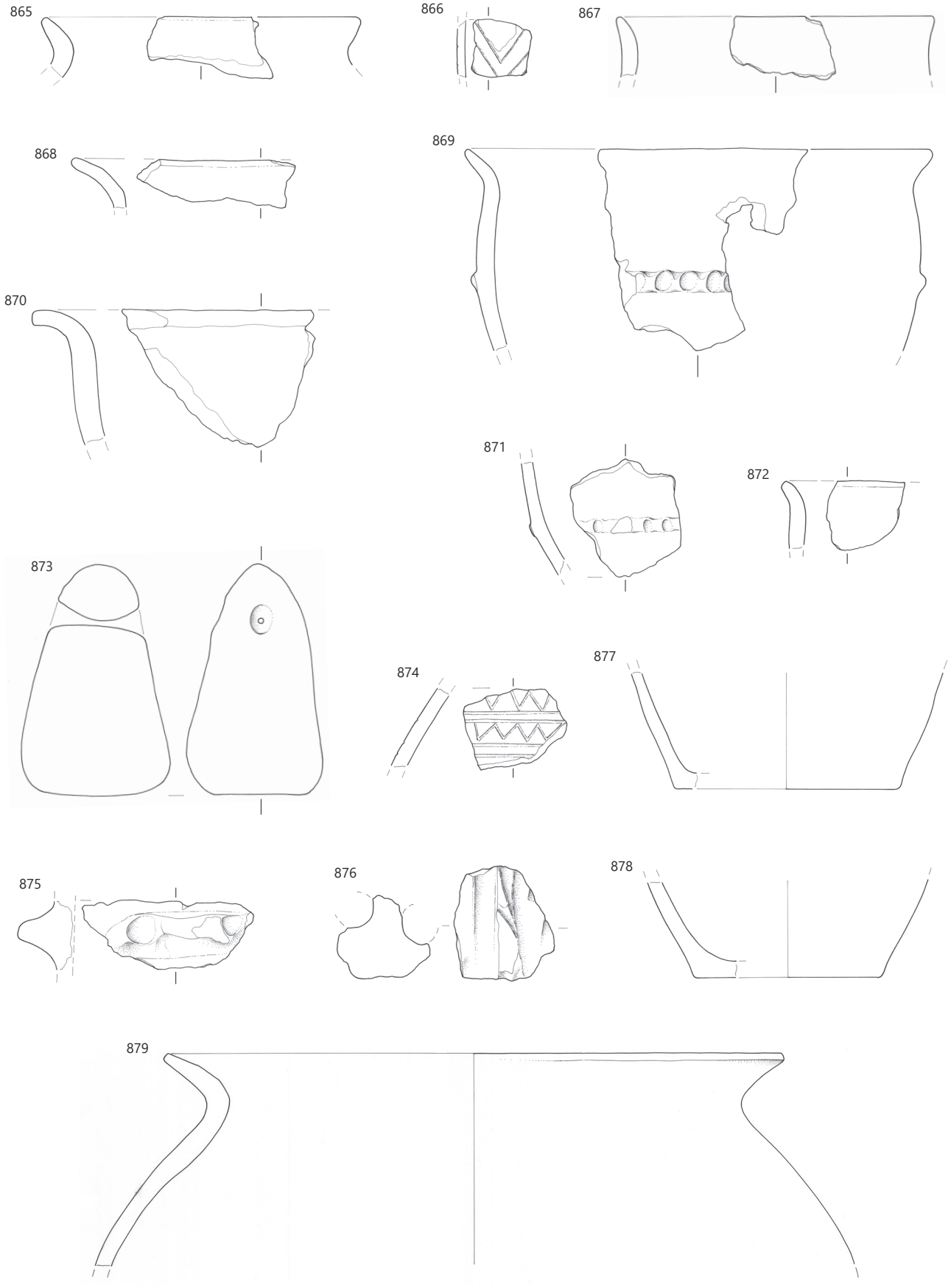

SE 3; **879** merilo 1 : 4, **ostalo** merilo 1 : 3.

880 sek. 6, kv. 79, SE 3, št. risbe AŠ369
Odlomek ustja in ostenja sklede (pozna bronasta doba). Prostoročna izdelava; zrnavost lončarske gline: drobna (sljuda, kremen, keramika, železovi oksidi); obdelava površine: brisanje; trdota: trda; barva: rumenordeča; žganje: oksidacijsko; okras: na ramenu razčlenjeno vodoravno plastično rebro. Vel.: 5,1 × 3,6 cm; db.: 0,6 cm; teža: 20 g.

881 sek. 6, kv. 74, SE 3, št. risbe AŠ226
Odlomek ustja in ostenja sklede (pozna bronasta doba). Prostoročna izdelava; zrnavost lončarske gline: fina (kremen, keramika, železovi oksidi); obdelava površine: brisanje; trdota: trda; barva: temno siva, znotraj rdečerjava; žganje: oksidacijsko/redukcijsko; okras: na ramenu razčlenjeno vodoravno plastično rebro. Ohr. v.: 4,9 cm; db.: 1,1 cm; pr. u.: 15,4 cm; teža: 29 g.

882 sek. 6, kv. 105, SE 3, št. risbe AŠ351
Odlomek ustja in ostenja sklede (pozna bronasta doba). Prostoročna izdelava; zrnavost lončarske gline: fina (sljuda, kremen, keramika, železovi oksidi); obdelava površine: brisanje; trdota: trda; barva: rjava; žganje: oksidacijsko. Vel.: 4,1 × 3,7 cm; db.: 0,8 cm; teža: 15 g.

883 sek. 6, kv. 70, SE 3, št. risbe AŠ225
Odlomek ustja in ostenja sklede (pozna bronasta doba). Prostoročna izdelava; zrnavost lončarske gline: fina (sljuda, kremen, keramika, železovi oksidi); obdelava površine: brisanje; trdota: mehka; barva: siva, oranžne lise; žganje: nepopolno oksidacijsko; okras: poševne kanelure na ustju in ramenu. Vel.: 4,2 × 6,6 cm; db.: 0,8 cm; teža: 23 g.

884 sek. 6, kv. 73, SE 3, št. risbe AŠ358
Odlomek ustja in ostenja sklede (pozna bronasta doba?). Prostoročna izdelava; zrnavost lončarske gline: zelo fina (sljuda, keramika, železovi oksidi); obdelava površine: brisanje; trdota: trda; barva: bledo rjava; žganje: nepopolno oksidacijsko. V.: 6 cm; db.: 0,7 cm; pr. 23,8 cm; teža: 75 g.

885 sek. 6, kv. 70, SE 3, št. risbe AŠ224
Odlomek ustja in ostenja sklede (pozna bronasta doba). Prostoročna izdelava; zrnavost lončarske gline: fina (sljuda, keramika, železovi oksidi); obdelava površine: brisanje; trdota: mehka; barva: siva, rdeče lise; žganje: nepopolno oksidacijsko. V.: 4,7 × 7 cm; db.: 0,8 cm; teža: 48 g.

886 sek. 6, kv. 70, SE 3, št. risbe AŠ362
Odlomek ustja in ostenja lonca (pozna bronasta doba). Prostoročna izdelava; zrnavost lončarske gline: fina (sljuda, kremen, keramika, železovi oksidi); obdelava površine: brisanje; trdota: trda; barva: sivorjava; žganje: oksidacijsko. Ohr. v.: 13,7 cm; db.: 0,8 cm; pr. u.: 20,4 cm; teža: 391 g.

887 sek. 6, kv. 73, SE 3, št. risbe AŠ360
Odlomek ustja in ostenja lonca (pozna bronasta doba). Prostoročna izdelava; zrnavost lončarske gline: zelo fina (sljuda, kremen, keramika, železovi oksidi); obdelava površine: brisanje; trdota: trda; barva: siva; žganje: redukcijsko. Vel.: 2,9 × 2,8 cm; db.: 0,3 cm; teža: 3 g.

888 sek. 6, kv. 105, SE 3, št. risbe AŠ308
Odlomek ostenja posode (pozna bronasta doba). Prostoročna izdelava; zrnavost lončarske gline: drobna (sljuda, kremen, keramika, železovi oksidi); obdelava površine: brisanje; trdota: trda; barva: rjava; žganje: oksidacijsko; okras: na ostenju razčlenjeno vodoravno plastično rebro. Vel.: 7,8 × 7,6 cm; db.: 1,1 cm; teža: 84 g.

889 sek. 6, kv. 105, SE 3, št. risbe AŠ309
Odlomek ostenja posode (pozna bronasta doba).

Prostoročna izdelava; zrnavost lončarske gline: drobna (sljuda, kremen, keramika, železovi oksidi); obdelava površine: brisanje; trdota: trda; barva: rjava; žganje: oksidacijsko; okras: na spodnji tretjini posode razčlenjeno vodoravno plastično rebro. Vel.: 6,1 × 8,4 cm; db.: 1,1 cm; teža: 69 g.

890 sek. 6, kv. 97, SE 3, št. risbe AŠ314
Odlomek ostenja posode (pozna bronasta doba). Prostoročna izdelava; zrnavost lončarske gline: fina (sljuda, kremen, keramika); obdelava površine: brisanje; trdota: trda; barva: rdečerjava; žganje: oksidacijsko; okras: na ostenju polkrožno razčlenjeno plastično rebro. Vel.: 5,3 × 5,3 cm; db.: 0,6 cm; teža: 18 g.

891 sek. 6, kv. 75, SE 3, št. risbe AŠ323
Odlomek ostenja posode (pozna bronasta doba). Prostoročna izdelava; zrnavost lončarske gline: fina (sljuda, kremen, keramika, železovi oksidi); obdelava površine: brisanje; trdota: trda; barva: bledo rdečerjava; žganje: oksidacijsko; okras: na ostenju vzporedni razčlenjeni plastični rebri. Vel.: 4,3 × 4,4 cm; db.: 0,9 cm; teža: 16 g.

892 sek. 6, kv. 105, SE 3, št. risbe AŠ312
Odlomek ostenja posode (pozna bronasta doba). Prostoročna izdelava; zrnavost lončarske gline: fina (sljuda, keramika, železovi oksidi); obdelava površine: brisanje; trdota: trda; barva: zelo temno siva, znotraj svetlo rdečerjava; žganje: oksidacijsko/redukcijsko; okras: na ostenju vodoraven trak šrafiranih visečih trikotnikov. Vel.: 6,1 × 5,5 cm; db.: 0,7 cm; teža: 27 g.

893 sek. 6, kv. 105, SE 3, št. risbe AŠ311
Odlomek ostenja posode (pozna bronasta doba). Prostoročna izdelava; zrnavost lončarske gline: fina (sljuda, kremen, keramika, železovi oksidi); obdelava površine: brisanje; trdota: trda; barva: sivorjava; žganje: oksidacijsko; okras: na ramenu tri vodoravne vrezane črte med dvema nizoma vtisnjenih drobnih krožcev, v katerih so vidne sledi inkrustacije. Vel.: 5,2 × 3,9 cm; db.: 0,5 cm; teža: 12 g.



894 sek. 6, kv. 105, SE 3, št. risbe AŠ313
Odlomek ostenja posode (pozna bronasta doba). Prostoročna izdelava; zrnavost lončarske gline: fina (sljuda, kremen, keramika, železovi oksidi); obdelava površine: brisanje; trdota: trda; barva: sivorjava; žganje: oksidacijsko; okras: na ramenu tri vodoravne vrezane črte, zamejene z nizoma vtisnjenih drobnih krožcev. Vel.: 2,8 × 2,8 cm; db.: 0,6 cm; teža: 4 g.

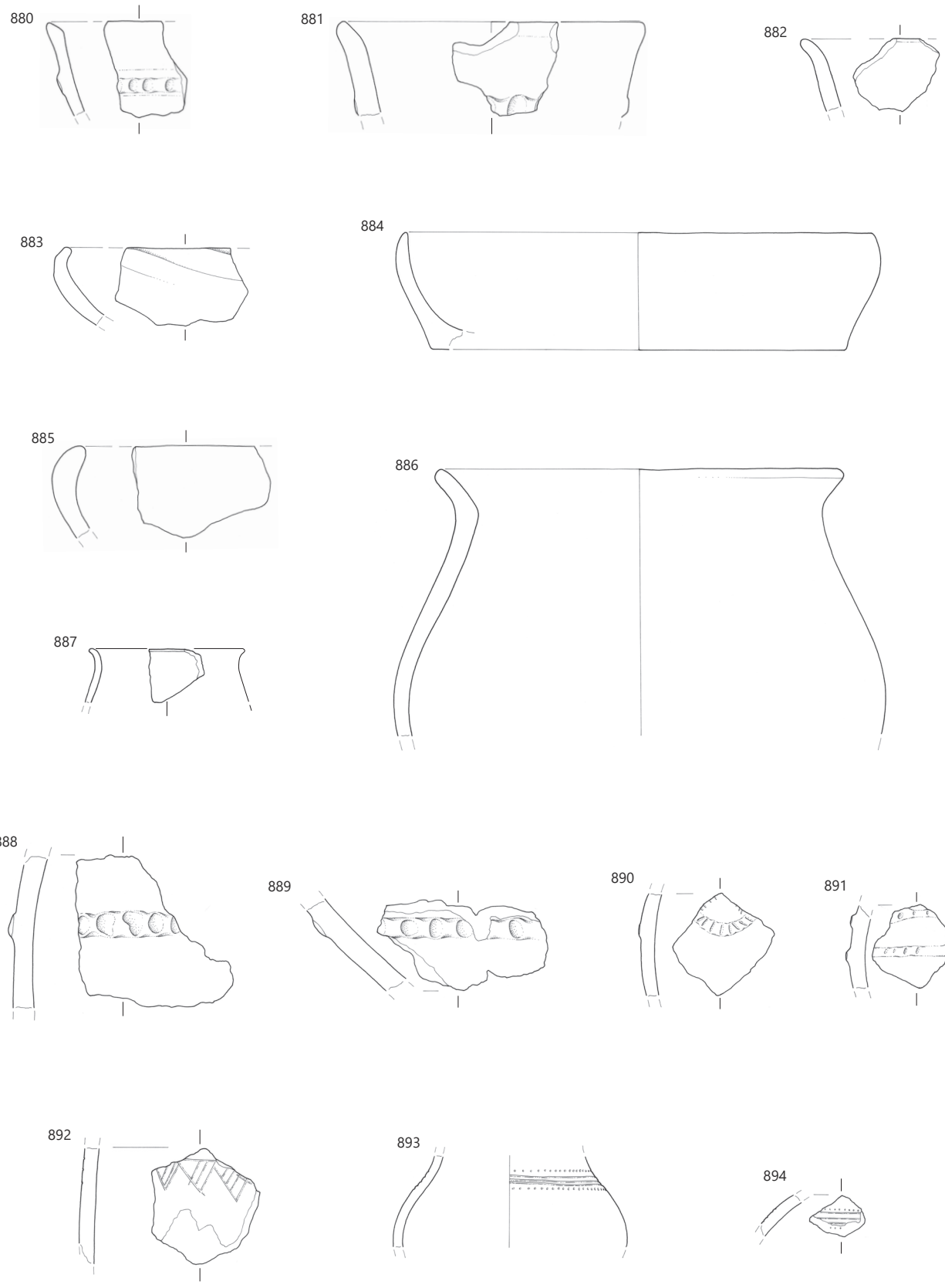

SE 3, merilo 1 : 3.

895 sek. 6, kv. 75, SE 3, št. risbe AŠ320
Odlomek ostenja posode (pozna bronasta doba). Prostoročna izdelava; zrnavost lončarske gline: fina (sljuda, keramika, železovi oksidi); obdelava površine: brisanje; trdota: trda; barva: sivorjava; žganje: oksidacijsko; okras: na ramenu tri vodoravne vrezane črte, zgoraj in spodaj zamejene z nizom vtisnjenih drobnih krožcev. Vel.: 4,2 × 2,3 cm; db.: 0,5 cm; teža: 6 g.

896 sek. 6, kv. 73, SE 3, št. risbe AŠ329
Odlomek ostenja posode (pozna bronasta doba). Prostoročna izdelava; zrnavost lončarske gline: zelo fina (sljuda, keramika, železovi oksidi); obdelava površine: brisanje; trdota: trda; barva: siva; žganje: redukcijsko; okras: na ramenu dva vodoravna vreza, pod njim poševni vrezi, morda šifrirani trikotniki. Vel.: 4,8 × 3,1 cm; db.: 0,5 cm; teža: 9 g.

897 sek. 6, kv. 96, SE 3, št. risbe AŠ365
Odlomek ostenja posode (pozna bronasta doba). Prostoročna izdelava; zrnavost lončarske gline: zelo fina (sljuda, železovi oksidi); obdelava površine: brisanje; trdota: trda; barva: sivorjava; žganje: oksidacijsko; okras: vodoraven trak, sestavljen iz treh vrezanih črt med dvema nizoma vtisnjenih jamic, pod trakom se menjavajo navpični in poševni vrezi, obrobljeni z nizi vtisnjenih jamic. Vel.: 4 × 3,6 cm; db.: 0,7 cm; teža: 8 g.

898 sek. 6, kv. 74, SE 3, št. risbe AŠ227
Odlomek okrašenega ostenja posode (pozna bronasta doba). Prostoročna izdelava; zrnavost lončarske gline: fina (sljuda, kremen, keramika, železovi oksidi); obdelava površine: brisanje; trdota: trda; barva: siva; žganje: redukcijsko; okras: na ramenu dva vodoravna vreza, nad njim vodoraven niz vtisnjenih drobnih krožcev. Vel.: 2,4 × 1,9 cm; db.: 0,4 cm; teža: 2 g.

899 sek. 6, kv. 105, SE 3, št. risbe AŠ352
Odlomek posode z držajem (pozna bronasta doba). Prostoročna izdelava; zrnavost lončarske gline: fina (sljuda, keramika, železovi oksidi); obdelava površine: brisanje; trdota: mehka; barva: svetlo rdečkastorjava, znotraj siva; žganje: nepopolno oksidacijsko. Vel.: 4,2 × 5,1 cm; db.: 1,4 cm; teža: 31 g.

900 sek. 6, kv. 75, SE 3, št. risbe AŠ327
Odlomek stožčastega keramičnega vretenca (pozna bronasta doba). Prostoročna izdelava; zrnavost lončarske gline: fina (sljuda, kremen, keramika, železovi oksidi); obdelava površine: brisanje; trdota: trda; barva: bledo sivorjava; žganje: oksidacijsko. V.: 3,6 cm; pr. 1,6–3,9 cm; pr.: 0,6 cm; teža: 17 g.

901 sek. 6, kv. 105, SE 3, št. risbe AŠ307
Brus iz bledo rjave do svetlo sivorjave kamnine (pozna bronasta doba?). Vel.: 11,4 × 6 × 3,2 cm; teža: 313 g.

902 sek. 7, kv. 116, SE 3, št. risbe AŠ226
Odlomek ustja in ostenja sklede (pozna bronasta doba). Prostoročna izdelava; zrnavost lončarske gline: fina (sljuda, keramika, železovi oksidi); obdelava površine: brisanje; trdota: trda; barva: rdečerjava; žganje: oksidacijsko. Vel.: 4,2 × 3,5 cm; db.: 0,6 cm; teža: 13 g.

903 sek. 7, kv. 116, SE 3, št. risbe AŠ225
Odlomek ustja in ostenja sklede (pozna bronasta doba). Prostoročna izdelava; zrnavost lončarske gline: fina (sljuda, kremen, keramika, železovi oksidi); obdelava površine: brisanje; trdota: trda; barva: sivorjava, žganje: nepopolno oksidacijsko. Vel.: 3,1 × 4,3 cm; db.: 0,7 cm; teža: 13 g.

904 sek. 7, kv. 115, SE 3, št. risbe AŠ267
Odlomek ostenja posode (pozna bronasta doba). Prostoročna izdelava; zrnavost lončarske gline: fina (sljuda, kremen, keramika, železovi oksidi); obdelava površine: brisanje; trdota: trda; barva: rdečerumena, znotraj rumenosiva; žganje: nepopolno oksidacijsko; okras: na vratu niz vtisnjenih krožcev. Vel.: 4,5 × 7 cm; db.: 0,8 cm; teža: 30 g.

905 sek. 7, kv. 116, SE 3, št. risbe AŠ228
Odlomek ostenja posode (pozna bronasta doba). Prostoročna izdelava; zrnavost lončarske gline: drobna (sljuda, keramika, železovi oksidi); obdelava površine: glajenje; trdota: trda; barva: svetlo rumenorjava; žganje: nepopolno oksidacijsko; okras: na spodnji tretjini posode razčlenjeno vodoravno plastično rebro. Vel.: 4,8 × 4,9 cm; db.: 0,6 cm; teža: 16 g.

906 sek. 7, kv. 144, SE 3, št. risbe AŠ264
Odlomek ostenja pitosa (pozna bronasta doba). Prostoročna izdelava; zrnavost lončarske gline: drobna (sljuda, keramika, železovi oksidi); obdelava površine: brisanje; trdota: trda; barva: svetlo rumenordeča; žganje: nepopolno oksidacijsko; okras: na spodnji tretjini pitosa razčlenjeno vodoravno plastično rebro. Vel.: 8,8 × 15,4 cm; db.: 0,9 cm; teža: 156 g.

907 sek. 7, kv. 116, SE 3, št. risbe AŠ227
Odlomek ročaja posode (pozna bronasta doba). Prostoročna izdelava; zrnavost lončarske gline: fina (sljuda, kremen keramika, železovi oksidi); obdelava površine: brisanje; trdota: trda; barva: sivorjava; žganje: oksidacijsko. Vel.: 4,6 × 3,1 cm; db.: 1,5 cm; teža: 30 g.

908 sek. 8, kv. 145, SE 3, št. risbe AŠ215
Odlomek ustja in ostenja sklede (pozna bronasta doba). Prostoročna izdelava; zrnavost lončarske gline: zelo fina (sljuda, keramika, železovi oksidi); obdelava površine: brisanje; trdota: trda; barva: bledo rumenorjava; žganje: oksidacijsko. Ohr. v.: 5,3 cm; db.: 0,7 cm; pr. u.: 20,8 cm; 75 g.

909 sek. 8, kv. 146, SE 3, št. risbe AŠ333
Odlomek ustja in ostenja sklede (pozna bronasta doba). Prostoročna izdelava; zrnavost lončarske gline: zelo fina (sljuda, keramika, železovi oksidi); obdelava površine: brisanje; trdota: trda; barva: zelo bledo rjava; žganje: oksidacijsko. Ohr. v.: 5,7 cm; db.: 0,73 cm; pr. u.: 21 cm; teža: 64 g.

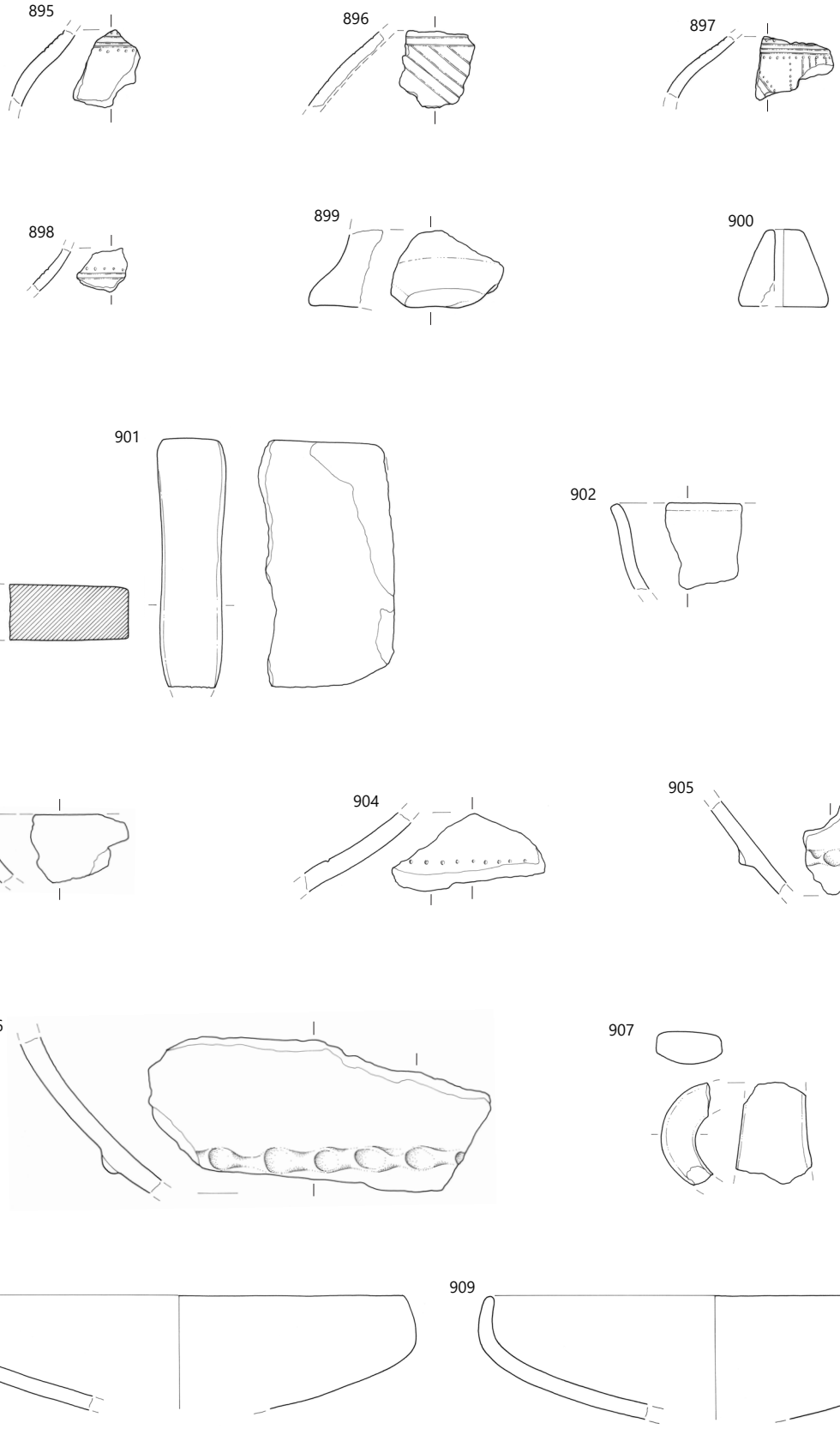

SE 3, merilo 1 : 3.

910 sek. 8, kv. 142, SE 3, št. risbe AŠ199
Odlomek ustja in ostenja sklede (pozna bronasta doba). Prostoročna izdelava; zrnavost lončarske gline: zelo fina (sljuda, keramika, železovi oksidi); obdelava površine: brisanje; trdota: trda; barva: temno sivorjava, rjava; žganje: nepopolno oksidacijsko. Ohr. v.: 3,2 cm; db.: 0,5 cm; pr. u.: 21,8 cm; teža: 11 g.

911 sek. 8, kv. 145, SE 3, št. risbe AŠ216
Odlomek ustja in ostenja sklede (pozna bronasta doba). Prostoročna izdelava; zrnavost lončarske gline: fina (kremen, keramika, železovi oksidi); obdelava površine: brisanje; trdota: trda; barva: rjava, sive lise; žganje: nepopolno oksidacijsko. Vel.: 4,3 × 3,2 cm; db.: 0,7 cm; teža: 10 g.

912 sek. 8, kv. 165, SE 3, št. risbe AŠ103
Odlomek ustja in ostenja sklede (pozna bronasta doba). Prostoročna izdelava; zrnavost lončarske gline: fina (sljuda, keramika, železovi oksidi); obdelava površine: brisanje; trdota: trda; barva: temno siva; žganje: redukcijsko; okras: poševne kanelure na ustju in ramenu. Vel.: 2,2 × 3 cm; db.: 0,5 cm; teža: 5 g.

913 sek. 8, kv. 165, SE 3, št. risbe AŠ104
Skleda – odlomek ustja z ostenjem (pozna bronasta doba). Prostoročna izdelava; zrnavost lončarske gline: fina (sljuda, keramika, železovi oksidi); obdelava površine: brisanje; trdota: trda; barva: rdečerjava; žganje: oksidacijsko. Vel.: 4,1 × 3,4 cm; db.: 0,9 cm; teža: 15 g.

914 sek. 8, kv. 169, SE 3, št. risbe AŠ88
Odlomek ustja in ostenja sklede (pozna bronasta doba). Prostoročna izdelava; zrnavost lončarske gline: fina (sljuda, kremen, keramika, železovi oksidi); obdelava površine: glajenje; trdota: trda; barva: bledo sivorumena; žganje: oksidacijsko. Ohr. v.: 2,4 cm; db.: 0,4 cm; pr. u.: 13,8 cm; teža: 4 g.

915 sek. 8, kv. 170d, SE 3, št. risbe D602
Odlomek ustja, ostenja in dna sklede (pozna bronasta doba). Prostoročna izdelava; zrnavost lončarske gline: fina (sljuda, keramika, železovi oksidi); obdelava površine: brisanje; trdota: trda; barva: sivorjava; žganje: nepopolno oksidacijsko. V.: 13,6 cm; db.: 0,9 cm; pr. u.: 25,4 cm; pr. d.: 12,4 cm; teža: 297 g.

916 sek. 8, kv. 121, SE 3, št. risbe AŠ164
Odlomek ustja in ostenja posode (pozna bronasta doba). Prostoročna izdelava; zrnavost lončarske gline: fina (sljuda, keramika, železovi oksidi); obdelava površine: brisanje; trdota: trda; barva: svetlo rumenorjava, znotraj siva; žganje: nepopolno oksidacijsko. Vel.: 3,3 × 4,4 cm; db.: 0,8 cm; teža: 25 g.

917 sek. 8, kv. 142, SE 3, št. risbe AŠ200
Odlomek ustja in ostenja posode (pozna bronasta doba). Prostoročna izdelava; zrnavost lončarske gline: fina (sljuda, keramika, železovi oksidi); obdelava površine: brisanje; trdota: trda; barva: sivorjava; žganje: oksidacijsko. Vel.: 4,7 × 3,6 cm; db.: 0,5 cm; teža: 14 g.

918 sek. 8, kv. 117, SE 3, št. risbe AŠ195
Odlomek ustja in ostenja posode (pozna bronasta doba). Prostoročna izdelava; zrnavost lončarske gline: drobna (sljuda, kremen, keramika, železovi oksidi); obdelava površine: brisanje; trdota: trda; barva: rdečerjava in sivorjava; žganje: nepopolno oksidacijsko. Ohr. v.: 5,3 cm; db.: 0,9 cm; teža: 56 g.

919 sek. 8, kv. 170d, SE 3, št. risbe D603
Odlomek ostenja pitosa (pozna bronasta doba). Prostoročna izdelava; zrnavost lončarske gline: drobna (sljuda, keramika, železovi oksidi); obdelava površine: brisanje; trdota: trda; barva: rjavosiva, znotraj svetlo rumenorjava; žganje: nepopolno oksidacijsko; okras: na spodnji tretjini pitosa razčlenjeno vodoravno plastično rebro z držajem. Vel.: 11,4 × 13,1 cm; db.: 1,9 cm; teža: 181 g.

920 sek. 8, kv. 150, SE 3, št. risbe AŠ168
Odlomek nizke votle noge in ostenja posode (pozna bronasta doba). Prostoročna izdelava; zrnavost lončarske gline: fina (sljuda, kremen, keramika, železovi oksidi); obdelava površine: brisanje; trdota: trda; barva: rdečerjava, temno sive lise; žganje: nepopolno oksidacijsko. Ohr. v.: 2,6 cm; db.: 0,7 cm; pr. 7,8 cm; teža: 31 g.

921 sek. 8, kv. 170d, SE 3, št. risbe D604
Odlomek polne noge (pozna bronasta doba). Prostoročna izdelava; zrnavost lončarske gline: fina (sljuda, kremen, keramika, železovi oksidi); obdelava površine: brisanje; trdota: trda; barva: sivorjava; žganje: oksidacijsko. Ohr. v.: 5,1 cm; db.: 2,9–3,9 cm; pr. 7,8 cm; teža: 68 g.

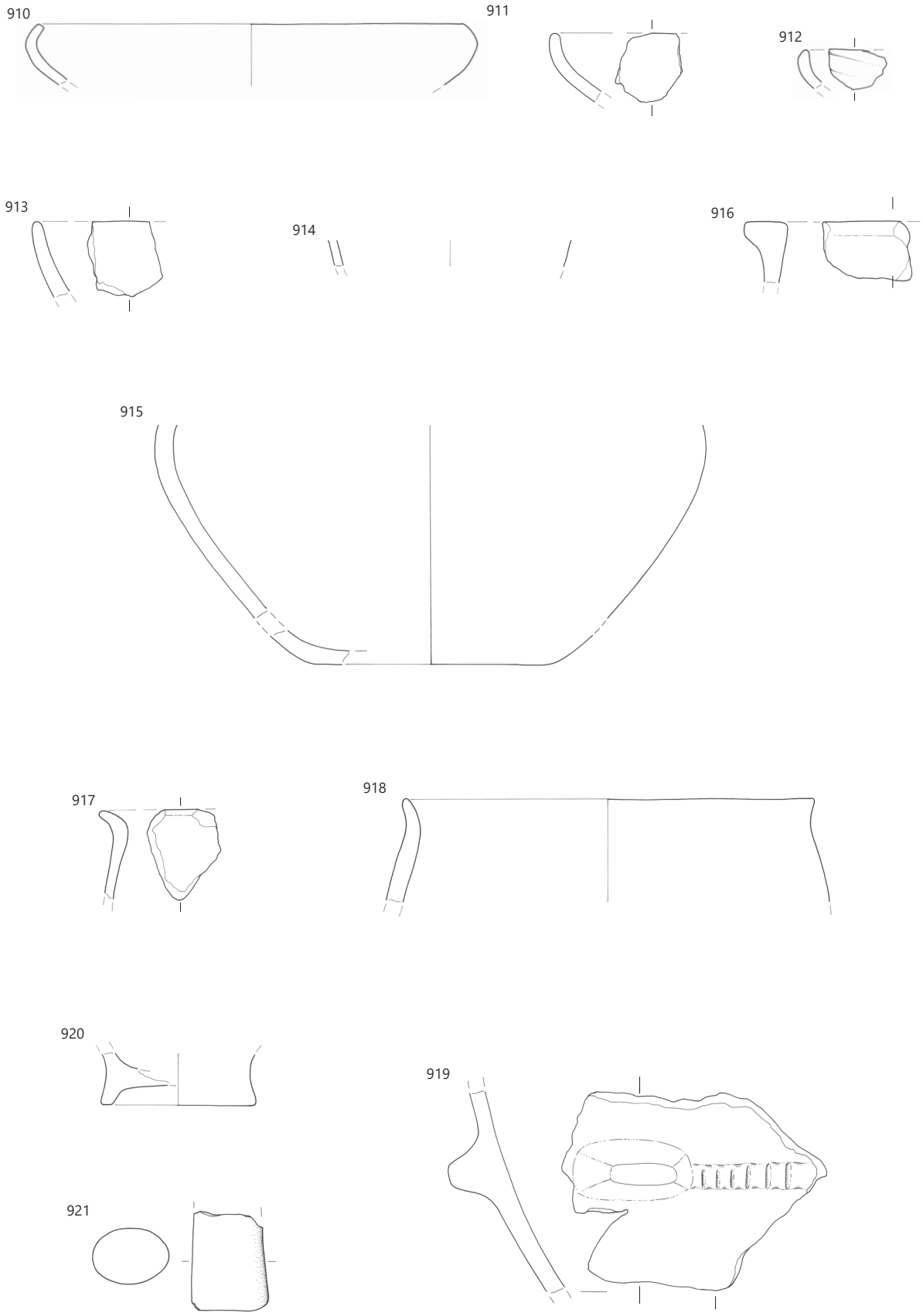

SE 3, merilo 1 : 3.

922 sek. 9, kv. 124, SE 3, št. risbe AŠ34
Odlomek ustja in ostenja posode (pozna bronasta doba). Prostoročna izdelava; zrnavost lončarske gline: drobna (sljuda, kremen, keramika, železovi oksidi); obdelava površine: brisanje; trdota: trda; barva: svetlo rdečerjava; žganje: nepopolno oksidacijsko. Vel.: 5,5 × 4,9 cm; db.: 1,6 cm; teža: 46 g.

923 sek. 9, kv. 152, SE 3, št. risbe AŠ47
Odlomek ostenja posode (pozna bronasta doba). Prostoročna izdelava; zrnavost lončarske gline: zelo fina (sljuda, keramika, železovi oksidi); obdelava površine: brisanje; trdota: trda; barva: rjava; žganje: nepopolno oksidacijsko; okras: na vratu vodoravni vrez, nad njim vodoraven niz vtisnjenih drobnih krožcev. Vel.: 2,5 × 2,2 cm; db.: 0,4 cm; teža: 2 g.

924 sek. 9, kv. 156, SE 3, št. risbe AŠ41a
Odlomek dna in ostenja posode (pozna bronasta doba). Prostoročna izdelava; zrnavost lončarske gline: fina (sljuda, keramika, železovi oksidi); obdelava površine: brisanje; trdota: trda; barva: rdečerjava, temno sivorjave lise; žganje: nepopolno oksidacijsko. Ohr. v.: 1,8 cm; db.: 0,6 cm; pr. d.: 9,2 cm; teža: 27 g.

925 sek. 9, kv. 135, SE 3, št. risbe AŠ49
Odlomek ostenja posode (pozna bronasta doba). Prostoročna izdelava; zrnavost lončarske gline: fina (sljuda, keramika, železovi oksidi); obdelava površine: brisanje; trdota: trda; barva: sivorjava; žganje: nepopolno oksidacijsko; okras: na ostenju razčlenjeno plastično rebro. Vel.: 1,5 × 2,7 cm; db.: 0,7 cm; pr. d.: 9,2 cm; teža: 7 g.

926 sek. 10, kv. 171, SE 3, št. risbe AŠ50
Odlomek ostenja posode z držajem (pozna bronasta doba). Prostoročna izdelava; zrnavost lončarske gline: fina (sljuda, kremen, keramika, železovi oksidi); obdelava površine: brisanje; trdota: trda; barva: rjava, rumenordeče lise; žganje: nepopolno oksidacijsko. Vel.: 3,8 × 6,4 cm; db.: 0,7 cm; teža: 47 g.

927 sek. 10, kv. 171a, SE 3, št. risbe AŠ43
Odlomek držaja posode (pozna bronasta doba). Prostoročna izdelava; zrnavost lončarske gline: fina (sljuda, keramika, železovi oksidi); obdelava površine: brisanje; trdota: trda; barva: zelo bledo rjava; žganje: nepopolno oksidacijsko. Vel.: 1,9 × 5,8 cm; db.: 1,1 cm; teža: 19 g.

928 sek. 11 (kolektor), kv. 157a, SE 3, št. risbe AŠ6
Odlomek ustja in ostenja sklede (pozna bronasta doba). Prostoročna izdelava; zrnavost lončarske gline: zelo fina (sljuda, kremen, keramika, železovi oksidi); obdelava površine: brisanje; trdota: trda; barva: temno rjava; žganje: nepopolno oksidacijsko. Ohr. v.: 8,8 cm; db.: 0,65 cm; pr. u.: 20 cm; teža: 75 g.

929 sek. 11 (kolektor), kv. 157a, SE 3, št. risbe AŠ11
Odlomek ustja in ostenja lonca (pozna bronasta doba). Prostoročna izdelava; zrnavost lončarske gline: fina (sljuda, kremen, keramika, železovi oksidi); obdelava površine: glajenje; trdota: trda; barva: rumenordeča, znotraj temno sivorjava; žganje: nepopolno oksidacijsko; okras: na zgornji tretjini lonca razčlenjeno valovito plastično rebro z držajem. Ohr. v.: 9,5 cm; db.: 0,8 cm; pr. u.: 19,6 cm; teža: 181 g.

930 sek. 11 (kolektor), kv. 157a, SE 3, št. risbe AŠ10
Odlomek ustja in ostenja pokrova? (pozna bronasta doba). Prostoročna izdelava; zrnavost lončarske gline: fina (sljuda, kremen, keramika, železovi oksidi); obdelava površine: brisanje; dodelava površine: glineni premaz; trdota: trda; barva: rumenordeča, znotraj temno rjava z ostanki črnega premaza; žganje: nepopolno oksidacijsko; okras: na vrhu razčlenjeno vodoravno plastično rebro. Ohr. v.: 2,8 cm; db.: 0,8 cm; pr. u.: 27,7 cm; teža: 118 g.



931 sek. 11 (kolektor), kv. 157a, SE 3, št. risbe AŠ7
Odlomek ustja in ostenja sklede (pozna bronasta doba). Prostoročna izdelava; zrnavost lončarske gline: fina (sljuda, kremen, keramika, železovi oksidi); obdelava površine: brisanje; trdota: trda; barva: temno siva; žganje: redukcijsko; okras: tik pod ustjem aplicirana bradavica/držaj. Vel.: 2,3 × 4,1 cm; db.: 0,65 cm; teža: 12 g.

932 sek. 11 (kolektor), kv. 157a, SE 3, št. risbe AŠ9
Odlomek ustja in ostenja lonca (pozna bronasta doba). Prostoročna izdelava; zrnavost lončarske gline: drobna (sljuda, kremen keramika, železovi oksidi); obdelava površine: brisanje; trdota: trda; barva: sivorjava, rdečerumene lise; žganje: oksidacijsko. Ohr. v.: 4,8 cm; db.: 0,7 cm; pr. u.: 16,8 cm; teža: 26 g.

933 sek. 11, kv. 182b, SE 3, št. risbe AŠ62
Odlomek ostenja posode (pozna bronasta doba). Prostoročna izdelava; zrnavost lončarske gline: fina (sljuda, kremen, keramika, železovi oksidi); obdelava površine: brisanje; trdota: trda; barva: rumenordeča; žganje: nepopolno oksidacijsko; okras: na ostenju razčlenjeno vodoravno plastično rebro. Vel.: 3,1 × 5,7 cm; db.: 1,1 cm; teža: 28 g.

934 sek. 11, kv. 182b, SE 3, št. risbe AŠ59
Odlomki ustja in ostenja pitosa s stožčastim vratom (pozna bronasta doba). Prostoročna izdelava; zrnavost lončarske gline: zelo fina (sljuda, keramika, železovi oksidi); obdelava površine: brisanje; trdota: trda; barva: rumenorjava, znotraj temno siva; žganje: redukcijsko/oksidacijsko; okras: na prehodu iz vratu v rame vodoravne kanelure na prehodu vratu v rame, pod njimi snopi navpičnih kanelur. Ohr. v.: 8,9 cm; db.: 0,6 cm; pr. 15,4–28 cm; teža: 107 g.



935 sek. 11 (kolektor), kv. 157b, SE 3, št. risbe AŠ8
Odlomek kolenčastega ročaja posode (pozna bronasta doba). Prostoročna izdelava; zrnavost lončarske gline: fina (sljuda, kremen, keramika, železovi oksidi); obdelava površine: brisanje; trdota: trda; barva: siva, znotraj rdečerjava in siva; žganje: redukcijsko/oksidacijsko. Vel.: 4,7 × 4,6 cm; db.: 2,8 cm; teža: 37 g.

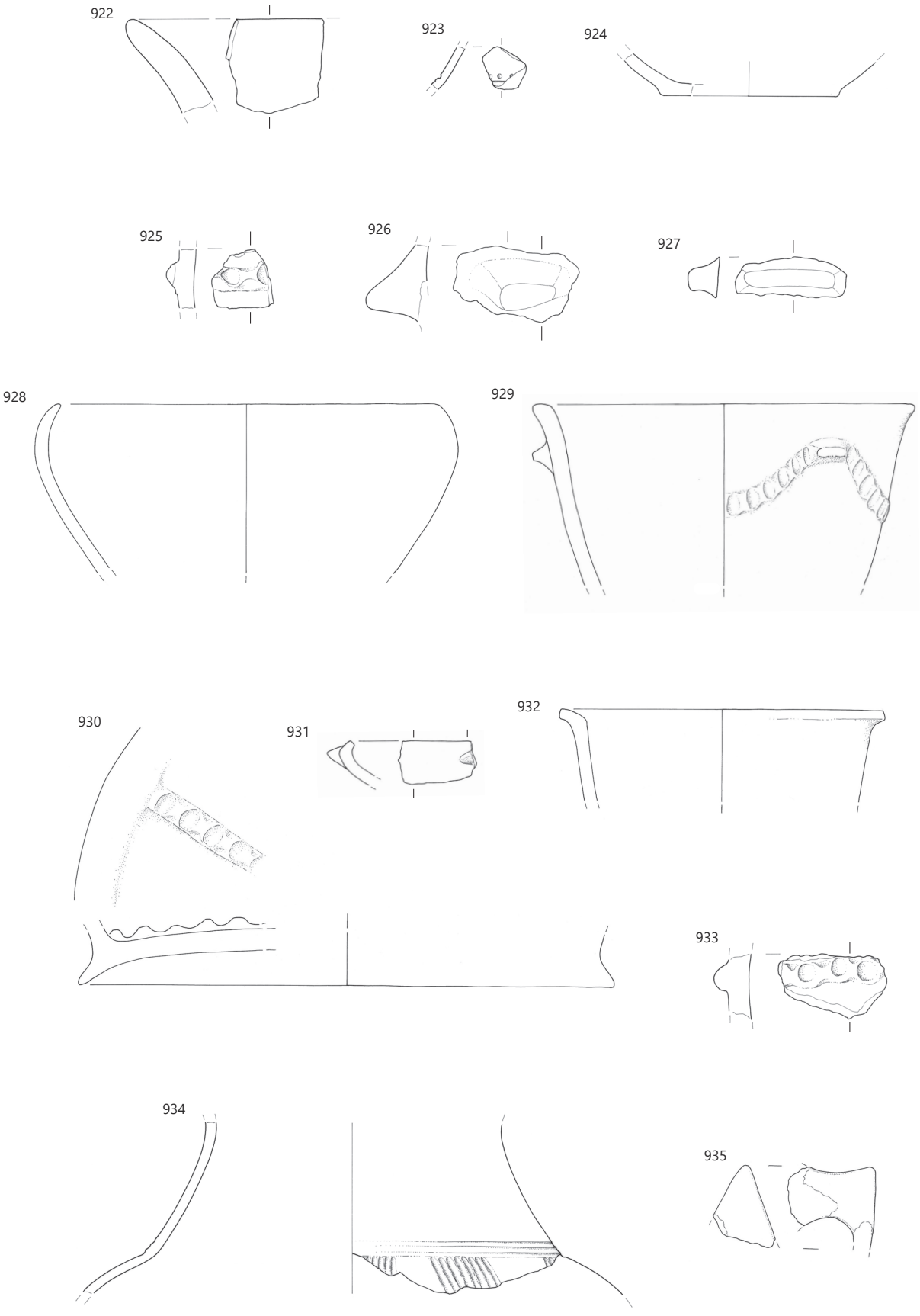

SE 3, merilo 1 : 3.

936 sek. Z1, kv. 21, SE 3, št. risbe AŠ62
Odlomek ustja in ostenja sklede (pozna bronasta doba). Prostoročna izdelava; zrnavost lončarske gline: zelo fina (sljuda, železovi oksidi); obdelava površine: brisanje; trdota: trda; barva: sivorjava; žganje: oksidacijsko. Ohr. v.: 3 cm; db.: 0,7 cm; pr. u.: 23 cm; teža: 19 g.

937 sek. Z1, kv. 20, SE 3, št. risbe AŠ17
Odlomek ustja in ostenja sklede (pozna bronasta doba). Prostoročna izdelava; zrnavost lončarske gline: fina (sljuda, kremen, keramika, železovi oksidi); obdelava površine: brisanje; trdota: trda; barva: rjava, temno sive lise; žganje: nepopolno oksidacijsko. Ohr. v.: 4 cm; db.: 0,7 cm; pr. u.: 18,2 cm; teža: 22 g.

938 sek. Z2, kv. 21, SE 3, št. risbe AŠ71
Odlomek ustja in ostenja sklede (pozna bronasta doba). Prostoročna izdelava; zrnavost lončarske gline: zelo fina (sljuda, kremen, keramika, železovi oksidi); obdelava površine: brisanje; trdota: trda; barva: sivorjava; žganje: nepopolno oksidacijsko; okras: poševne kanelure na ustju in ramenu. Vel.: 4,7 × 3,9 cm; db.: 0,6 cm; teža: 15 g.

939 sek. Z2, kv. 45, SE 3, št. risbe AŠ102
Odlomek ustja in ostenja sklede (pozna bronasta doba). Prostoročna izdelava; zrnavost lončarske gline: zelo fina (sljuda, kremen, keramika, železovi oksidi); obdelava površine: brisanje; trdota: trda; barva: bledo rjava z rdečimi lisami; žganje: nepopolno oksidacijsko; okras: poševne kanelure na ustju in ramenu. Vel.: 4,4 × 6 cm; db.: 0,6 cm; teža: 29 g.

940 sek. Z2, kv. 39, SE 3, št. risbe AŠ61
Odlomek ustja in ostenja majhne sklede (pozna bronasta doba). Prostoročna izdelava; zrnavost lončarske gline: zelo fina (sljuda, železovi oksidi); obdelava površine: brisanje; trdota: trda; barva: rjava, znotraj temno siva; žganje: redukcijsko/oksidacijsko; okras: trak gostih navpičnih kanelur na ustju in tik pod njim. Vel.: 2,2 × 2,8 cm; db.: 0,5 cm; teža: 3 g.

941 sek. Z2, kv. 9, 19, SE 3, št. risbe AŠ211
Odlomek ustja in ostenja lonca (pozna bronasta doba). Prostoročna izdelava; zrnavost lončarske gline: drobna (sljuda, kremen, keramika, železovi oksidi); obdelava površine: brisanje; trdota: trda; barva: rumenorjava, sive lise; žganje: nepopolno oksidacijsko. Vel.: 7,1 × 6,8 cm; db.: 1,1 cm; teža: 62 g.

942 sek. Z2, kv. 21, SE 3, št. risbe AŠ63
Odlomek ostenja posode (pozna bronasta doba). Prostoročna izdelava; zrnavost lončarske gline: zelo fina (sljuda, keramika, železovi oksidi); obdelava površine: brisanje; trdota: trda; barva: sivorjava, znotraj svetlo rumenorjava; žganje: nepopolno oksidacijsko; okras: na ramenu navpične kanelure. Vel.: 5 × 4,3 cm; db.: 0,7 cm; teža: 16 g.

943 sek. Z2, kv. 38, SE 3, št. risbe AŠ107
Odlomek ostenja posode (pozna bronasta doba). Prostoročna izdelava; zrnavost lončarske gline: zelo fina (sljuda, keramika, železovi oksidi); obdelava površine: brisanje; trdota: trda; barva: zelo temno siva, znotraj rjava; žganje: oksidacijsko/redukcijsko; okras: na vratu vodoraven trak vzporednih vrezov, pod njim koncentrični trikotniki. Vel.: 5,5 × 6,1 cm; db.: 0,7 cm; teža: 33 g.

944 sek. Z2, kv. 37, SE 3, št. risbe AŠ33
Odlomek ustja in ostenja lonca z ročajem (pozna bronasta doba). Prostoročna izdelava; zrnavost lončarske gline: fina (sljuda, keramika, železovi oksidi); obdelava površine: brisanje; trdota: trda; barva: bledo rjava, znotraj temno siva; žganje: redukcijsko/oksidacijsko. Vel.: 5,5 × 5,9 cm; db.: 0,8 cm; teža: 33 g.

945 sek. Z2, kv. 38, SE 3, št. risbe AŠ104
Odlomek ostenja posode (pozna bronasta doba). Prostoročna izdelava; zrnavost lončarske gline: zelo fina (sljuda, keramika, železovi oksidi); obdelava površine: brisanje; trdota: trda; barva: zelo temno siva, znotraj siva; žganje: oksidacijsko/redukcijsko; okras: na ostenju vodoravna žlebova, pod njima snop navpičnih vrezov. Vel.: 3,9 × 4,7 cm; db.: 0,9 cm; teža: 16 g.



946 sek. Z2, kv. 38, SE 3, št. risbe AŠ35
Odlomek ostenja posode (pozna bronasta doba). Prostoročna izdelava; zrnavost lončarske gline: zelo fina (sljuda, keramika, železovi oksidi); obdelava površine: brisanje; trdota: trda; barva: svetlo rdečerjava; žganje: nepopolno oksidacijsko; okras: na vratu dva vodoravna vreza, pod njima trojni cikcak vrezov z inkrustacijo. Vel.: 3,8 × 2,9 cm; db.: 0,7 cm; teža: 8 g.

947 sek. Z1, kv. 16, SE 3, št. risbe AŠ11
Odlomek ustja in ostenja lonca (pozna bronasta doba). Prostoročna izdelava; zrnavost lončarske gline: fina (keramika, železovi oksidi); obdelava površine: brisanje; trdota: trda; barva: bledo rjava, sive lise; žganje: nepopolno oksidacijsko; okras: na ostenju vodoravno plastično rebro. Ohr. v.: 4,7 cm; db.: 0,8 cm; pr. u.: 14,6 cm; teža: 23 g.

948 sek. Z2, kv. 45, SE 3, št. risbe AŠ103
Odlomek ostenja posode (pozna bronasta doba). Prostoročna izdelava; zrnavost lončarske gline: zelo fina (sljuda, keramika, železovi oksidi); obdelava površine: brisanje; trdota: trda; barva: sivorjava; žganje: oksidacijsko; okras: na ostenju vodoraven trak, sestavljen iz niza odtisnjenih pik med vrezanima črtama, pod njim trojni cikcak vrezov. Vel.: 4,1 × 3,4 cm; db.: 0,75 cm; teža: 11 g.

949 sek. Z2, kv. 12, SE 3, št. risbe AŠ241
Odlomek ostenja posode (pozna bronasta doba). Prostoročna izdelava; zrnavost lončarske gline: fina (sljuda, kremen, keramika, železovi oksidi); obdelava površine: brisanje; trdota: trda; barva: rdečerjava, znotraj siva; žganje: nepopolno oksidacijsko; na vratu psevdovrvičast okras. Vel.: 5,5 × 4,6 cm; db.: 0,9 cm; teža: 22 g.



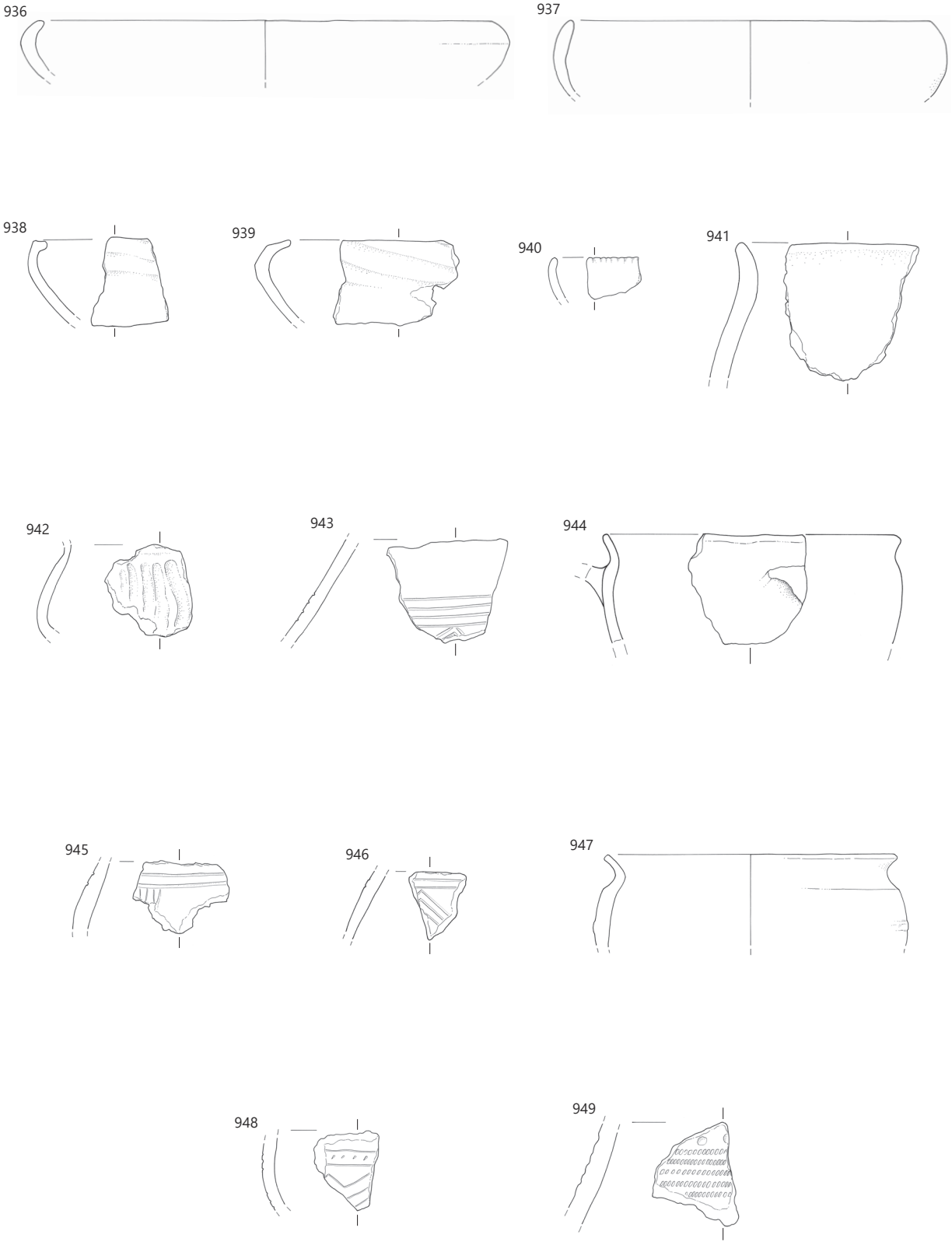

SE 3, merilo 1 : 3.

950 sek. Z2, kv. /, SE 3, št. risbe AŠ161
Odlomek ostenja posode (pozna bronasta doba). Prostoročna izdelava; zrnavost lončarske gline: fina (sljuda, kremen, železovi oksidi); obdelava površine: brisanje; trdota: trda; barva: siva; žganje: redukcijsko; okras: na ostenju psevdovrvičast okras. Vel.: 4,5 × 4,2 cm; db.: 0,4 cm; teža: 6 g.

951 sek. Z2, kv. /, SE 3, št. risbe AŠ38
Odlomek ostenja posode (pozna bronasta doba). Prostoročna izdelava; zrnavost lončarske gline: fina (sljuda, kremen, keramika, železovi oksidi); obdelava površine: brisanje; trdota: trda; barva: svetlo rjava, znotraj siva; žganje: nepopolno oksidacijsko; okras: na ramenu dva niza ovalnih vtisnjenih krožcev, pod njima niz okroglih vtisnjenih krožcev. Vel.: 3,6 × 2,4 cm; db.: 0,5 cm; teža: 5 g.

952 sek. Z2, kv. 37, SE 3, št. risbe AŠ138
Odlomek držaja posode (pozna bronasta doba). Prostoročna izdelava; zrnavost lončarske gline: groba (sljuda, kremen, keramika, železovi oksidi); obdelava površine: brisanje; trdota: trda; barva: rumenordeča, sive lise; žganje: nepopolno oksidacijsko. Vel.: 3,3 × 6,6 cm; db.: 2,3 cm; teža: 40 g.

953 sek. Z1, kv. 41, SE 3, št. risbe D648
Odlomek roba nizke noge in ostenja posode (pozna bronasta doba). Prostoročna izdelava; zrnavost lončarske gline: drobna (sljuda, kremen, keramika, železovi oksidi); obdelava površine: brisanje; trdota: trda; barva: rumenordeča; žganje: nepopolno oksidacijsko. Ohr. v.: 3,5 cm; db.: 1 cm; pr. 12 cm; teža: 107 g.

954 sek. Z2, kv. 13, SE 3, št. risbe AŠ196
Odlomek bikoničnega keramičnega vretenca (pozna bronasta doba). Prostoročna izdelava; zrnavost lončarske gline: fina (sljuda, keramika, železovi oksidi); obdelava površine: brisanje; trdota: trda; barva: temno siva; žganje: redukcijsko. V.: 3 cm; pr. 2,2–4,4 cm; pr.: 0,7 cm; teža: 36 g.



955 sek. Z1, kv. 53a, SE 3, št. risbe AŠ12
Odlomek ustja in ostenja sklede (pozna bronasta doba). Prostoročna izdelava; zrnavost lončarske gline: fina (sljuda, keramika, železovi oksidi); obdelava površine: brisanje; trdota: mehka; barva: rdečerumena, sive lise; žganje: nepopolno oksidacijsko; delno prežgana. Vel.: 7,2 × 7,3 cm; ohr. v.: 5,7 cm; db.: 0,6 cm; teža: 46 g.

956 sek. Z1, kv. 23, SE 3, št. risbe D623
Odlomek ustja in ostenja sklede (pozna bronasta doba). Prostoročna izdelava; zrnavost lončarske gline: fina (sljuda, keramika, železovi oksidi); obdelava površine: brisanje; trdota: trda; barva: svetlo sivorjava, siva; žganje: nepopolno oksidacijsko. Ohr. v.: 3,5 cm; db.: 0,5 cm; pr. u.: 18,2 cm; teža: 22 g.

957 sek. Z1, kv. 6, SE 3, št. risbe AŠ152
Odlomek ustja in ostenja skodelice (pozna bronasta doba). Prostoročna izdelava; zrnavost lončarske gline: zelo fina (sljuda, keramika, železovi oksidi); obdelava površine: brisanje; trdota: trda; barva: temno siva; žganje: redukcijsko; okras: na ramenu vodoraven niz ovalnih vtisnjenih krožcev z inkrustacijo. Vel.: 2,6 × 2,5 cm; db.: 0,35 cm; teža: 3 g.



958 sek. Z1, kv. 25, SE 3, št. risbe AŠ56
Odlomek ustja in ostenja sklede (pozna bronasta doba). Prostoročna izdelava; zrnavost lončarske gline: zelo fina (sljuda, keramika, železovi oksidi); obdelava površine: brisanje; trdota: trda; barva: rjava; žganje: oksidacijsko; okras: trak treh vodoravnih vrezanih črt z inkrustacijo pod ustjem. Vel.: 1,5 × 2,1 cm; db.: 0,4 cm; teža: 1 g.



959 sek. Z1, kv. 25, SE 3, št. risbe AŠ155
Odlomek ustja in ostenja sklede (pozna bronasta doba). Prostoročna izdelava; zrnavost lončarske gline: fina (sljuda, keramika, železovi oksidi); obdelava površine: brisanje; trdota: mehka; barva: rdečerumena; žganje: nepopolno oksidacijsko; okras: vodoraven trak, sestavljen iz niza okroglih vtisnjenih krožcev med dvema vodoravnima vrezanima črtama pod ustjem. Vel.: 3,3 × 4,4 cm; db.: 0,5 cm; teža: 7 g.

960 sek. Z1, kv. 6, SE 3, št. risbe AŠ199
Odlomek ustja in ostenja sklede (pozna bronasta doba). Prostoročna izdelava; zrnavost lončarske gline: fina (sljuda, keramika, železovi oksidi); obdelava površine: brisanje; trdota: trda; barva: bledo rjava, sive in rdečkaste lise, znotraj svetlo sivorjava; žganje: nepopolno oksidacijsko. Ohr. v.: 16,2 cm; db.: 0,8 cm; pr. u.: 37,3 cm; pr. d.: 6,6 cm; teža: 610 g.

961 sek. Z2, kv. 35, SE 3, št. risbe AŠ72
Odlomek ustja in ostenja sklede (pozna bronasta doba). Prostoročna izdelava; zrnavost lončarske gline: fina (sljuda, kremen, keramika, železovi oksidi); obdelava površine: brisanje; trdota: trda; barva: siva; žganje: redukcijsko; okras: snop navpičnih vrezov pod ustjem. Vel.: 3,6 × 3,5 cm; db.: 0,6 cm; teža: 9 g.

962 sek. Z1, kv. 25, SE 3, št. risbe AŠ156
Odlomek ustja in ostenja sklede (pozna bronasta doba). Prostoročna izdelava; zrnavost lončarske gline: fina (sljuda, keramika, železovi oksidi); obdelava površine: brisanje; trdota: trda; barva: svetlo sivorjava; žganje: oksidacijsko; okras: viseči vrezani koncentrični trikotniki pod ustjem. Vel.: 3,8 × 4,5 cm; db.: 0,8 cm; teža: 18 g.



963 sek. Z1, kv. 29, SE 3, št. risbe AŠ23
Odlomek ustja in ostenja sklede (pozna bronasta doba). Prostoročna izdelava; zrnavost lončarske gline: fina (sljuda, kremen, keramika, železovi oksidi); obdelava površine: brisanje; trdota: trda; barva: sivorjava; žganje: oksidacijsko; okras: poševne kanelure na ustju in ramenu. Vel.: 3,15 × 4,2 cm; db.: 0,8 cm; teža: 13 g.

964 sek. Z1, kv. 22, SE 3, št. risbe AŠ58
Odlomek ustja in ostenja sklede (pozna bronasta doba). Prostoročna izdelava; zrnavost lončarske gline: fina (sljuda, keramika, železovi oksidi); obdelava površine: brisanje; trdota: trda; barva: sivorjava; žganje: nepopolno oksidacijsko. Ohr. v.: 4,15 cm; db.: 0,6 cm; pr. u.: 12,8 cm; teža: 19 g.

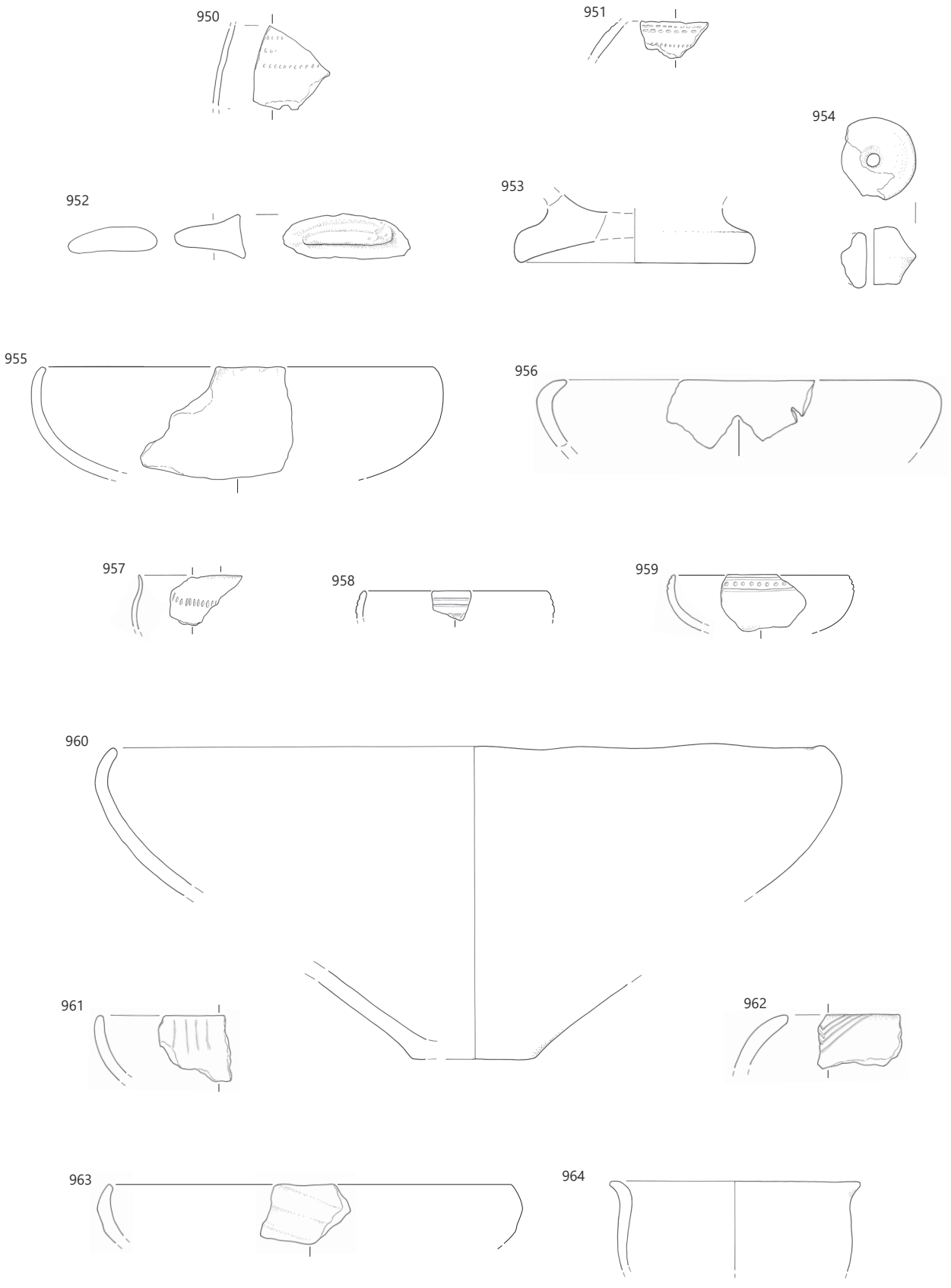

SE 3, merilo 1 : 3.

965 sek. Z1, kv. 52, 53, SE 3, št. risbe AŠ96
Odlomek ustja in ostenja sklede (pozna bronasta doba). Prostoročna izdelava; zrnavost lončarske gline: groba (kremen, keramika, železovi oksidi); obdelava površine: glajenje; trdota: trda; barva: temno siva; žganje: redukcijsko; okras: na ramenu razčlenjeno vodoravno plastično rebro. Ohr. v.: 6 cm; db.: 1 cm; pr. u.: 17,8 cm; teža: 50 g.

966 sek. Z1, kv. 51, SE 3, št. risbe AŠ94
Odlomek ustja in ostenja vrča ali amfore? (pozna bronasta doba). Prostoročna izdelava; zrnavost lončarske gline: zelo fina (sljuda, železovi oksidi); obdelava površine: brisanje; trdota: trda; barva: svetlo rjava; žganje: oksidacijsko; okras: na vratu vrezana vodoravna cikcak črta. Vel.: 5 × 4,9 cm; db.: 0,5 cm; teža: 20 g.



967 sek. Z1, kv. 23, SE 3, št. risbe D624
Odlomek ustja in ostenja posode (pozna bronasta doba). Prostoročna izdelava; zrnavost lončarske gline: fina (sljuda, keramika, železovi oksidi); obdelava površine: brisanje; trdota: trda; barva: rdeča, znotraj rjavosiva; žganje: nepopolno oksidacijsko; okras: odtisi prstov na robu ustja. Vel.: 4,9 × 6,6 cm; db.: 1,4 cm; teža: 55 g.

968 sek. Z1, kv. 4, SE 3, št. risbe AŠ26
Odlomek ustja in ostenja posode (pozna bronasta doba). Prostoročna izdelava; zrnavost lončarske gline: fina (sljuda, kremen, keramika, železovi oksidi); obdelava površine: brisanje; trdota: trda; barva: rjava; žganje: oksidacijsko. Vel.: 4,6 × 3,9 cm; db.: 0,8 cm; teža: 15 g.

969 sek. Z1, kv. 6, SE 3, št. risbe D614
Odlomek ostenja posode (pozna bronasta doba). Prostoročna izdelava; zrnavost lončarske gline: fina (sljuda, keramika, železovi oksidi); obdelava površine: brisanje (metličasti sledovi); trdota: trda; barva: rjavosiva; žganje: nepopolno oksidacijsko; okras: na ostenju razčlenjeno vodoravno plastično rebro. Vel.: 6,6 × 11,3 cm; db.: 1,2 cm; teža: 112 g.

970 sek. Z1, kv. 48, SE 3, št. risbe AŠ277
Odlomek ostenja posode z držajem (pozna bronasta doba). Prostoročna izdelava; zrnavost lončarske gline: drobna (sljuda, keramika, železovi oksidi); obdelava površine: brisanje; trdota: trda; barva: črna, znotraj siva; žganje: oksidacijsko/redukcijsko; okras: na spodnji tretjini posode razčlenjeno vodoravno plastično rebro. Vel.: 7,4 × 8,4 cm; db.: 0,7– 0,9 cm; teža: 69 g.

971 sek. Z1, kv. 29, SE 3, št. risbe AŠ25
Odlomek ostenja posode (pozna bronasta doba). Prostoročna izdelava; zrnavost lončarske gline: fina (sljuda, kremen, keramika, železovi oksidi); obdelava površine: glajenje; trdota: trda; barva: zelo temno siva, znotraj svetlo sivorjava; žganje: oksidacijsko/redukcijsko; okras: na ostenju razčlenjeno vodoravno plastično rebro. Vel.: 5,6 × 8,8 cm; db.: 1 cm; teža: 79 g.

972 sek. Z1, kv. 4, SE 3, št. risbe AŠ27
Odlomek ostenja posode (pozna bronasta doba). Prostoročna izdelava; zrnavost lončarske gline: fina (sljuda, keramika, železovi oksidi); obdelava površine: glajenje; trdota: mehka; barva: rdečerumena, znotraj siva z rdečerumenimi lisami; žganje: nepopolno oksidacijsko; okras: na spodnji tretjini razčlenjeno vodoravno plastično rebro. Vel.: 5,9 × 7,3 cm; db.: 0,8 cm; teža: 40 g.

973 sek. Z1, kv. 29, SE 3, št. risbe AŠ24
Odlomek ostenja posode (pozna bronasta doba). Prostoročna izdelava; zrnavost lončarske gline: drobna (sljuda, keramika, železovi oksidi); obdelava površine: glajenje; trdota: trda; barva: zelo bledo rjava, sive lise; žganje: nepopolno oksidacijsko; okras: na ostenju razčlenjena plastična rebra, ki potekajo vodoravno in navpično. Vel.: 4,6 × 5 cm; db.: 0,7 cm; teža: 16 g.

974 sek. Z1, kv. 29, SE 3, št. risbe AŠ53a
Odlomek ostenja posode (pozna bronasta doba). Prostoročna izdelava; zrnavost lončarske gline: zelo fina (sljuda, keramika, železovi oksidi); obdelava površine: brisanje; trdota: trda; barva: rjava; žganje: oksidacijsko; okras: na ramenu vrezi z inkrustacijo. Vel.: 2,9 × 3,45 cm; db.: 0,5 cm; teža: 4 g.

975 sek. Z1, kv. 47, SE 3, št. risbe AŠ93
Odlomek ostenja posode (pozna bronasta doba). Prostoročna izdelava; zrnavost lončarske gline: fina (sljuda, železovi oksidi); obdelava površine: brisanje; trdota: trda; barva: rjava; žganje: oksidacijsko; okras: na ostenju trak dveh vodoravnih vrezanih črt in dvojne vrezane girlande. Vel.: 2,5 × 1,1 cm; db.: 0,5 cm; teža: 1 g.

976 sek. Z1, kv. 25, SE 3, št. risbe D618
Odlomek ostenja posode (pozna bronasta doba). Prostoročna izdelava; zrnavost lončarske gline: zelo fina (sljuda, keramika, železovi oksidi); obdelava površine: brisanje, glajenje; trdota: trda; barva: rdečerjava; žganje: oksidacijsko; okras: na ostenju dvojni koncentrični vrezan trikotnik z inkrustacijo. Vel.: 2,6 × 3 cm; db.: 0,6 cm; teža: 5 g.

977 sek. Z1, kv. 3, SE 3, št. risbe D617
Odlomek ostenja posode (pozna bronasta doba). Prostoročna izdelava; zrnavost lončarske gline: fina (sljuda, kremen, železovi oksidi); obdelava površine: brisanje; trdota: trda; barva: temno siva, znotraj svetlo sivorjava; žganje: oksidacijsko/redukcijsko; okras: na ramenu dvojni vrezan lestvičast okras, med njim vrezana vodoravna črta in niz drobnih vtisnjenih krožcev, izvedenih z orodjem v obliki cevčice. Vel.: 4,9 × 4,1 cm; db.: 0,7 cm; teža: 12 g.



978 sek. Z1, kv. 51, SE 3, št. risbe AŠ95
Odlomek ostenja posode (pozna bronasta doba). Prostoročna izdelava; zrnavost lončarske gline: zelo fina (sljuda, železovi oksidi); obdelava površine: brisanje; trdota: trda; barva: svetlo sivorjava; žganje: oksidacijsko; okras: na ramenu vodoravna vrezana črta, pod njo niz drobnih vtisnjenih krožcev, nad njo pa snop vrezov. Vel.: 4,5 × 3,4 cm; db.: 0,65 cm; teža: 13 g.



979 sek. Z2, kv. 41, SE 3, št. risbe AŠ153
Odlomek ostenja posode (pozna bronasta doba). Prostoročna izdelava; zrnavost lončarske gline: fina (sljuda, keramika, železovi oksidi); obdelava površine: brisanje; trdota: trda; barva: svetlo rumenorjava; žganje: oksidacijsko; okras: na ramenu vodoraven trak, sestavljen iz vodoravne vrezane črte in niza vtisnjenih jamic, pod njim šrafirani trikotniki. Vel.: 3,4 × 3,6 cm; db.: 0,7 cm; teža: 11 g.



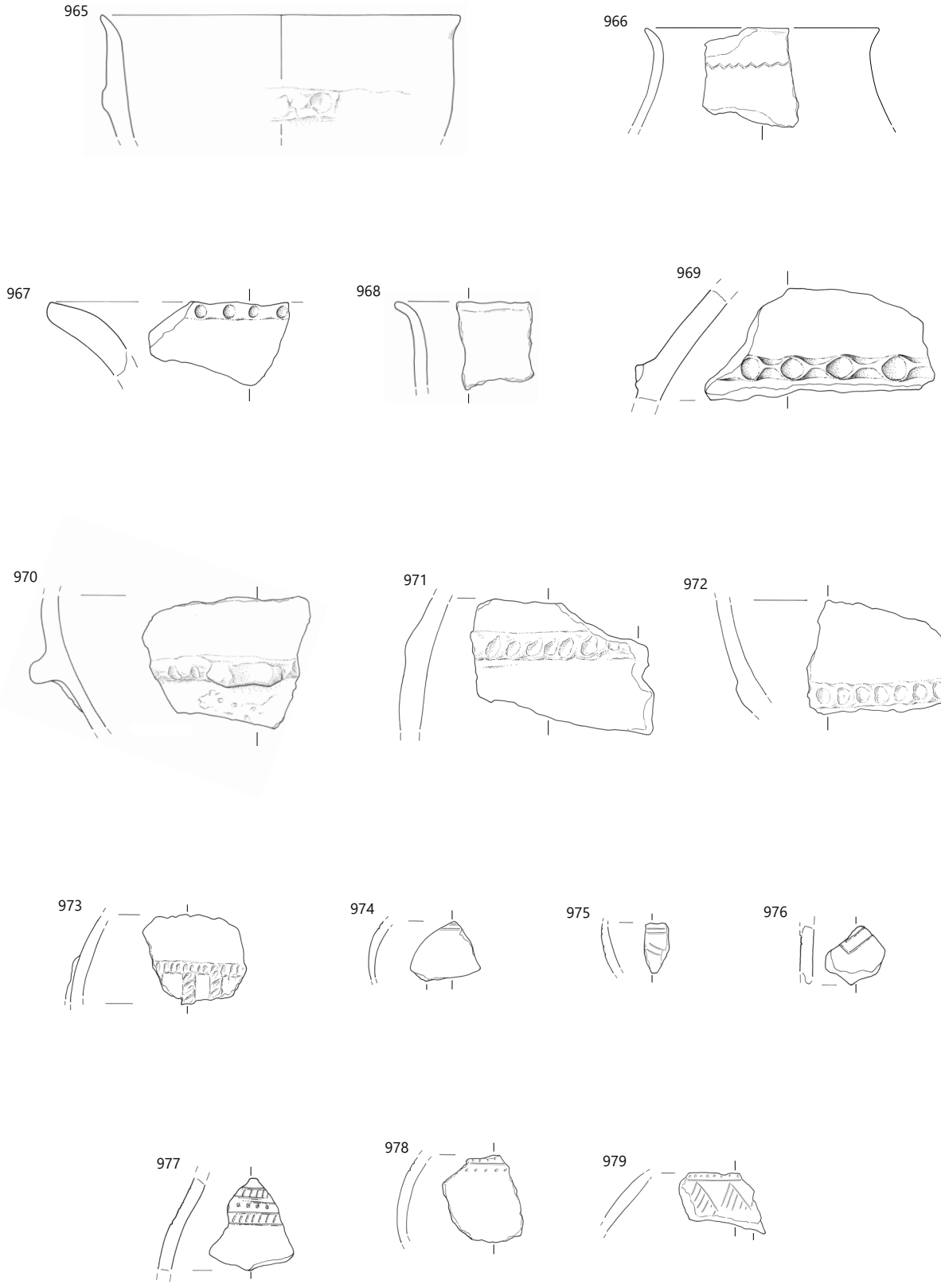

SE 3, merilo 1 : 3.

980 sek. Z1, kv. 48, SE 3, št. risbe AŠ81
Odlomek ostenja posode z delom ročaja (pozna bronasta doba). Prostoročna izdelava; zrnavost lončarske gline: fina (sljuda, kremen, železovi oksidi); obdelava površine: brisanje; trdota: trda; barva: sivorjava; žganje: oksidacijsko; okras: pod ročajem trak, sestavljen iz dveh vodoravnih vrezanih črt in niza vtisnjenih krožcev med njima. Vel.: 2,6 × 3,7 cm; db.: 0,5 cm; teža: 11 g.

981 sek. Z1, kv. 48, SE 3, št. risbe AŠ80
Odlomki ostenja posode (pozna bronasta doba). Prostoročna izdelava; zrnavost lončarske gline: fina (keramika, železovi oksidi); obdelava površine: brisanje; trdota: trda; barva: siva; žganje: redukcijsko; okras: na ramenu psevdovrvičast okras v kombinaciji z vtisnjenimi krožci v traku vodoravnih črt in trojne girlande; površina izprana. Vel.: 9,5 × 9,1 cm; db.: 1,2 cm; teža: 131 g.



982 sek. Z1, kv. 2, SE 3, št. risbe AŠ51
Odlomek ostenja posode (pozna bronasta doba). Prostoročna izdelava; zrnavost lončarske gline: zelo fina (sljuda, keramika); obdelava površine: brisanje; trdota: trda; barva: temno siva, znotraj rjava; žganje: nepopolno oksidacijsko/redukcijsko; okras: vodoraven na ramenu niz vtisnjenih krožcev, nad njim psevdovrvičast okras. Vel.: 2,2 × 2,7 cm; db.: 0,5 cm; teža: 3 g.

983 sek. Z1, kv. 28, SE 3, št. risbe AŠ162
Odlomek ostenja posode (pozna bronasta doba). Prostoročna izdelava; zrnavost lončarske gline: zelo fina (sljuda, kremen, železovi oksidi); obdelava površine: brisanje; trdota: trda; barva: temno siva, znotraj rjava; žganje: oksidacijsko/redukcijsko; na ramenu psevdovrvičast okras. Vel.: 3,1 × 4,3 cm; db.: 0,7 cm; teža: 8 g.

984 sek. Z1, kv. 48, SE 3, št. risbe AŠ82
Odlomek dna in ostenja posode (pozna bronasta doba). Prostoročna izdelava; zrnavost lončarske gline: drobna (sljuda, kremen, keramika, železovi oksidi); obdelava površine: brisanje; trdota: trda; barva: rdečerumena; žganje: nepopolno oksidacijsko. Ohr. v.: 7 cm; db.: 1 cm; pr. d.: 16,2 cm; teža: 115 g.

985 sek. Z1, kv. 7, SE 3, št. risbe AŠ111
Odlomek ročaja amfore (pozna bronasta doba). Prostoročna izdelava; zrnavost lončarske gline: fina (sljuda, kremen, keramika, železovi oksidi); obdelava površine: brisanje; trdota: trda; barva: sivorjava; žganje: oksidacijsko. Vel.: 5,1 × 4,5 cm; db.: 0,7 cm; teža: 36 g.



986 sek. Z1, kv. 23, SE 3, št. risbe AŠ87
Odlomek ostenja posode, preoblikovanega v pokrovček (pozna bronasta doba). Prostoročna izdelava; zrnavost lončarske gline: zelo fina (sljuda, keramika, železovi oksidi); obdelava površine: brisanje; trdota: trda; barva: zunaj temno siva, znotraj sivorjava; žganje: oksidacijsko/redukcijsko. Vel.: 5,2 × 5,55 cm; db.: 0,7 cm; teža: 31 g.

987 sek. Z1, kv. 29, SE 3, št. risbe AŠ22
Odlomek piramidalne keramične uteži (pozna bronasta doba). Prostoročna izdelava; zrnavost lončarske gline: fina (sljuda, kremen, keramika, železovi oksidi); obdelava površine: brisanje; trdota: trda; barva: rjava; žganje: oksidacijsko. Ohr. v.: 4 cm; db.: 4,2 cm; teža: 65 g.

988 sek. Z1, kv. 55, SE 3, št. risbe AŠ292
Odlomek stožčastega keramičnega vretenca (pozna bronasta doba). Prostoročna izdelava; zrnavost lončarske gline: fina (sljuda, keramika, železovi oksidi); obdelava površine: brisanje; trdota: trda; barva: bledo sivorjava, znotraj temno siva; žganje: redukcijsko/oksidacijsko. V.: 2,5 cm; pr. 1,4–3,3 cm; pr.: 0,7 cm; teža: 17 g.

989 sek. Z2, kv. 41, SE 3, št. risbe AŠ154
Odlomek diskastega keramičnega vretenca (pozna bronasta doba). Prostoročna izdelava; zrnavost lončarske gline: fina (sljuda, kremen, keramika, železovi oksidi); obdelava površine: brisanje; trdota: trda; barva: siva; žganje: redukcijsko. V.: 1 cm; pr. 4,6 cm; pr.: 0,9 cm; teža: 9 g.

990 sek. Z1, kv. 25, SE 3, št. risbe AŠ141
Bikonično keramično vretence (pozna bronasta doba). Prostoročna izdelava; zrnavost lončarske gline: fina (sljuda, kremen, keramika, železovi oksidi); obdelava površine: brisanje; trdota: trda; barva: rumenordeča; žganje: oksidacijsko. V.: 2,5 cm; pr. 1,1–2,9 cm; pr.: 0,5 cm; teža: 17 g.

991 sek. Z1, kv. 51, SE 3, št. risbe AŠ170
Odlomek rezila ploščate sekire iz serpentinita s sledovi uporabe (pozna bronasta doba?). Vel.: 7,2 × 4,4 × 2,8 cm; teža: teža: 84 g.



992 sek. Z1, kv. 22, SE 3, št. risbe AŠ137
Odlomek ostenja posode (pozna bronasta doba). Prostoročna izdelava; zrnavost lončarske gline: zelo fina (sljuda, keramika, železovi oksidi); obdelava površine: brisanje; trdota: trda; barva: zelo temno siva, znotraj siva; žganje: oksidacijsko/redukcijsko; okras: na ramenu trije vodoravni žlebovi, pod njimi snop navpičnih vrezov. Vel.: 2,5 × 3,9 cm; db.: 0,7 cm; teža: 7 g.

993 sek. Z1, kv. 7, SE 3, št. risbe AŠ319
Odlomek mlinskega kamna (mlajša železna doba/rimsko obdobje?). Vel.: 14 × 17 × 14,2 cm; teža: 2778 g.

994 sek. Z1, kv. 53, SE 3, št. risbe AŠ169
Izvrtek sekire iz serpentinita (pozna bronasta doba?). Ohr. v.: 0,9 cm; pr.: 1,3 cm; teža: 3 g.

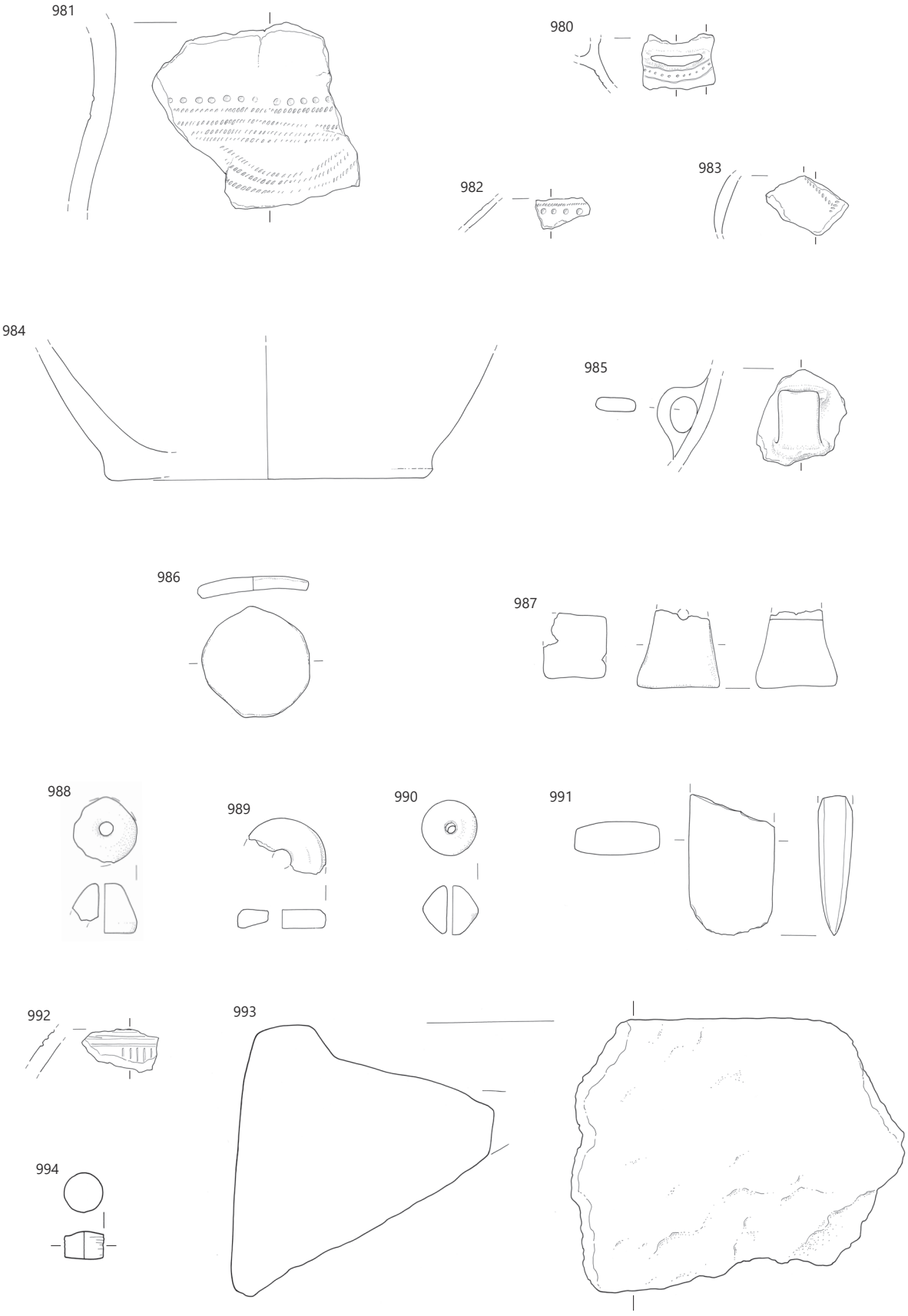

SE 3; **994** merilo 1 : 2, **ostalo** merilo 1 : 3.

995 sek. 12, kv. 197a, SE 3, št. risbe AŠ89
Odlomek ustja in ostenja sklede (pozna bronasta doba). Prostoročna izdelava; zrnavost lončarske gline: groba (kremen, keramika, železovi oksidi); obdelava površine: glajenje; trdota: trda; barva: bledo rdečerumena; žganje: oksidacijsko. Vel.: 5,7 × 7,5 cm; db.: 0,9 cm; teža: 37 g.

996 sek. 12, kv. 197, SE 3, št. risbe AŠ48
Odlomek ustja in ostenja sklede (pozna bronasta doba). Prostoročna izdelava; zrnavost lončarske gline: groba (sljuda, kremen, keramika, železovi oksidi); obdelava površine: glajenje; trdota: trda; barva: zelo temno sivorjava; žganje: redukcijsko; okras: na ostenju razčlenjeno vodoravno plastično rebro. Ohr. v.: 5,2 cm; db.: 1,1 cm; pr. u.: 14,9 cm; teža: 53 g.

997 sek. 12, kv. 255, SE 3, št. risbe AŠ16
Odlomek ustja in ostenja sklede (pozna bronasta doba). Prostoročna izdelava; zrnavost lončarske gline: fina (sljuda, kremen, keramika, železovi oksidi); obdelava površine: brisanje; trdota: trda; barva: rdečerumena, znotraj siva; žganje: redukcijsko/oksidacijsko; okras: na ostenju štirje vodoravni vrezi. Vel.: 5,7 × 7,5 cm; db.: 0,9 cm; teža: 25 g.

998 sek. 12, kv. 199, SE 3, št. risbe AŠ27
Odlomek ustja in ostenja sklede (pozna bronasta doba). Prostoročna izdelava; zrnavost lončarske gline: fina (sljuda, keramika, železovi oksidi); obdelava površine: brisanje; trdota: trda; barva: bledo rjava; žganje: nepopolno oksidacijsko. Vel.: 2,8 × 3,7 cm; db.: 0,5 cm; teža: 7 g.

999 sek. 12, kv. 226, SE 3, št. risbe AŠ101
Odlomek ustja, ostenja in dna lonca(pozna bronasta doba). Prostoročna izdelava; zrnavost lončarske gline: drobna (sljuda, kremen, keramika, železovi oksidi); obdelava površine: brisanje; trdota: trda; barva: rdečerjava in siva; žganje: nepopolno oksidacijsko; okras: na ramenu vodoraven držaj. V.: 17 cm; db.: 0,8 cm; pr. u.: 21,7 cm; pr. d.: 10,9 cm; teža: 281 g.

1000 sek. 12, kv. 197, SE 3, št. risbe D575
Odlomek ustja in ostenja posode. Prostoročna izdelava; zrnavost lončarske gline: fina (sljuda, keramika, železovi oksidi); obdelava površine: brisanje; trdota: trda; barva: rjava; žganje: nepopolno oksidacijsko. Vel.: 3,4 × 3,1 cm; db.: 0,9 cm; teža: 9 g.

1001 sek. 12, kv. 228, SE 3, št. risbe AŠ57
Odlomek ustja in ostenja sklede (pozna bronasta doba). Prostoročna izdelava; zrnavost lončarske gline: fina (sljuda, keramika, železovi oksidi); obdelava površine: brisanje; trdota: trda; barva: sivorjava, zunaj rumenorjava; žganje: nepopolno oksidacijsko; okras: poševne kanelure na ustju in ramenu. Vel.: 3,4 × 4,8 cm; db.: 0,9 cm; teža: 11 g.

1002 sek. 12, kv. 256, SE 3, št. risbe AŠ31
Odlomek ustja in ostenja posode (pozna bronasta doba). Prostoročna izdelava; zrnavost lončarske gline: drobna (sljuda, kremen, keramika, železovi oksidi); obdelava površine: brisanje; trdota: trda; barva: zunaj rjava, znotraj sivorjava; žganje: redukcijsko/oksidacijsko. Vel.: 3,8 × 4,2 cm; db.: 0,9 cm; teža: 19 g.

1003 sek. 12, kv. 197, SE 3, št. risbe AŠ49
Odlomek ustja in ostenja lonca (pozna bronasta doba). Prostoročna izdelava; zrnavost lončarske gline: drobna (sljuda, kremen, keramika, železovi oksidi); obdelava površine: brisanje; trdota: trda; barva: rjava; žganje: oksidacijsko; okras: na zgornji tretjini lonca razčlenjeno vodoravno plastično rebro. Ohr. v.: 4,1 cm; db.: 0,7 cm; pr. u.: 15,9 cm; teža: 19 g.

1004 sek. 12, kv. 197, SE 3, št. risbe AŠ88
Odlomek ustja in ostenja lonca (pozna bronasta doba). Prostoročna izdelava; zrnavost lončarske gline: groba (sljuda, kremen, keramika, železovi oksidi); obdelava površine: glajenje; trdota: trda; barva: rdečerjava; žganje: oksidacijsko. Ohr. v.: 3,2 cm; db.: 0,8 cm; pr. u.: 15,9 cm; 21 g.

1005 sek. 12, kv. 256, SE 3, št. risbe AŠ47
Odlomek ustja in ostenja lonca (pozna bronasta doba). Prostoročna izdelava; zrnavost lončarske gline: fina (sljuda, keramika, železovi oksidi); obdelava površine: glajenje; trdota: trda; barva: rumenordeča; žganje: oksidacijsko; okras: na zgornji tretjini lonca razčlenjeno vodoravno plastično rebro. Ohr. v.: 4,7 cm; db.: 0,6 cm; pr. u.: 13,8 cm; teža: 15 g.

1006 sek. 12, kv. 198, SE 3, št. risbe AŠ40
Odlomek ustja in ostenja posode (pozna bronasta doba). Prostoročna izdelava; zrnavost lončarske gline: fina (sljuda, keramika, železovi oksidi); obdelava površine: brisanje; trdota: trda; barva: temno siva, znotraj sivorjava; žganje: oksidacijsko/redukcijsko. Vel.: 5,7 × 6 cm; db.: 1 cm; pr. u.: 13,8 cm; teža: 49 g.

1007 sek. 12, kv. 230, SE 3, št. risbe AŠ90
Odlomek ustja in ostenja posode (pozna bronasta doba). Prostoročna izdelava; zrnavost lončarske gline: zelo fina (sljuda, keramika, železovi oksidi); obdelava površine: brisanje, poliranje; trdota: trda; barva: rjava, sive lise, znotraj zelo temno siva; žganje: nepopolno oksidacijsko. Vel.: 5,2 × 5 cm; db.: 0,5 cm; pr. u.: 13,8 cm; teža: 19 g.

1008 sek. 12, kv. 222, SE 3, št. risbe AŠ42
Odlomek ostenja posode (pozna bronasta doba). Prostoročna izdelava; zrnavost lončarske gline: groba (sljuda, kremen, keramika, železovi oksidi); obdelava površine: glajenje; trdota: trda; barva: temno rumenorjava; žganje: nepopolno oksidacijsko; okras: na ostenju razčlenjeno vodoravno plastično rebro. Vel.: 3,9 × 4,6 cm; db.: 1,1 cm; teža: 28 g.

1009 sek. 12, kv. 197, SE 3, št. risbe D573
Odlomek ostenja posode (pozna bronasta doba). Prostoročna izdelava; zrnavost lončarske gline: fina (sljuda, keramika, železovi oksidi); obdelava površine: brisanje; trdota: trda; barva: zelo temno siva, znotraj sivorjava; žganje: oksidacijsko/redukcijsko; okras: na prehodu iz vratu v rame vodoravni žlebovi. Vel.: 5,7 × 9,4 cm; db.: 0,9 cm; teža: 63 g.

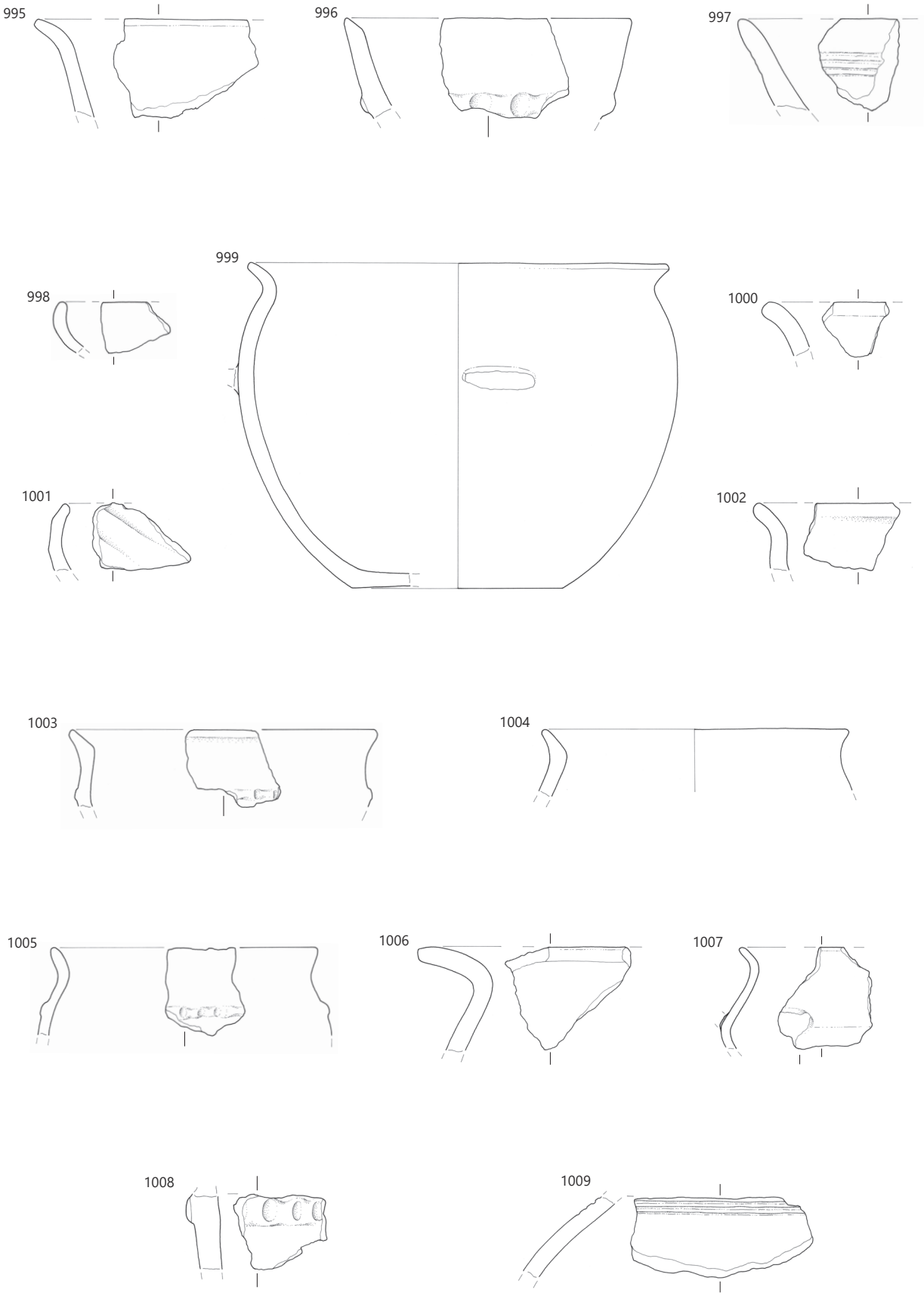

SE 3, merilo 1 : 3.

1010 sek. 12, kv. 229, SE 3, št. risbe AŠ74
Odlomek ostenja posode (pozna bronasta doba). Prostoročna izdelava; zrnavost lončarske gline: fina (sljuda, kremen, keramika, železovi oksidi); obdelava površine: brisanje; trdota: trda; barva: temno siva, znotraj siva; žganje: oksidacijsko/redukcijsko; na ostenju psevdovrvičast okras v obliki dveh vodoravnih črt in dvojnega cikcaka. Vel.: 3,9 × 6,3 cm; db.: 0,7 cm; teža: 14 g.

1011 sek. 12, kv. 228, SE 3, št. risbe AŠ56
Odlomek ostenja posode (pozna bronasta doba). Prostoročna izdelava; zrnavost lončarske gline: zelo fina (sljuda, železovi oksidi); obdelava površine: brisanje; trdota: trda; barva: zelo temno siva, znotraj svetlo rjava; žganje: oksidacijsko/redukcijsko; okras: na vratu trojni vrezan cikcak. Vel.: 3,1 × 3,6 cm; db.: 0,6 cm; teža: 8 g.

1012 sek. 12, kv. 256, SE 3, št. risbe AŠ46
Odlomek ostenja posode (pozna bronasta doba). Prostoročna izdelava; zrnavost lončarske gline: zelo fina (sljuda, železovi oksidi); obdelava površine: brisanje; trdota: trda; barva: bledo rjava; žganje: nepopolno oksidacijsko; okras: na ramenu vodoravna vreza, pod njima vodoravni niz vtisnjenih krožcev. Vel.: 2,8 × 2 cm; db.: 0,7 cm; teža: 2 g.

1013 sek. 12, kv. 231, SE 3, št. risbe AŠ24
Odlomek ostenja z držajem posode (pozna bronasta doba). Prostoročna izdelava; zrnavost lončarske gline: fina (sljuda, keramika, železovi oksidi); obdelava površine: brisanje; trdota: trda; barva: svetlo rumenorjava, rdečerumene lise, znotraj siva; žganje: nepopolno oksidacijsko. Vel.: 4,4 × 4,1 cm; db.: 0,8 cm; teža: 22 g.

1014 sek. 12, kv. 197, SE 3, št. risbe D574
Odlomek držaja posode z dvema luknjicama (pozna bronasta doba). Prostoročna izdelava; zrnavost lončarske gline: fina (sljuda, keramika, železovi oksidi); obdelava površine: brisanje; trdota: trda; barva: bledo sivorjava, znotraj siva; žganje: redukcijsko/oksidacijsko. Vel.: 4,7 × 5,3 cm; db.: 1 cm; teža: 27 g.

1015 sek. 12, kv. 197, SE 3, št. risbe D581
Odlomek ostenja posode z držajem (pozna bronasta doba). Prostoročna izdelava; zrnavost lončarske gline: fina (sljuda, kremen, keramika, železovi oksidi); obdelava površine: brisanje; trdota: trda; barva: bledo rdečerjava, znotraj siva; žganje: redukcijsko/oksidacijsko. Vel.: 4,8 × 5,7 cm; db.: 0,8 cm; teža: 26 g.

1016 sek. 12, kv. 197b, SE 3, št. risbe D583
Odlomek ostenja posode z ročajem (pozna bronasta doba). Prostoročna izdelava; zrnavost lončarske gline: fina (sljuda, keramika, železovi oksidi); obdelava površine: brisanje; trdota: trda; barva: temno siva; žganje: redukcijsko. Vel.: 5,5 × 2,4 cm; db.: 0,9 cm; teža: 15 g.

1017 sek. 12, kv. 230, SE 3, št. risbe AŠ23
Odlomek ustja in ostenja pokrova (pozna bronasta doba). Prostoročna izdelava; zrnavost lončarske gline: drobna (sljuda, kremen, keramika, železovi oksidi); obdelava površine: brisanje; trdota: trda; barva: rjava, sive lise; žganje: nepopolno oksidacijsko. Vel.: 3,4 × 3,5 cm; db.: 1 cm; teža: 11 g.

1018 sek. 12, kv. 227, SE 3, št. risbe AŠ41
Stožčasto keramično vretence (pozna bronasta doba). Prostoročna izdelava; zrnavost lončarske gline: drobna (sljuda, kremen, keramik, železovi oksidi); obdelava površine: brisanje; trdota: trda; barva: zelo temno siva, rdeče lise; žganje: nepopolno oksidacijsko. V.: 2,5 cm; pr. 1,5–3,9 cm; pr.: 0,6 cm; teža: 30 g.

1019 sek. 12, kv. 198, SE 3, št. risbe D579
Odlomek dna in ostenja posode (pozna bronasta doba). Prostoročna izdelava; zrnavost lončarske gline: groba (sljuda, kreme, keramika, železovi oksidi); obdelava površine: brisanje, znotraj glajenje; trdota: trda; barva: rdečerumena; žganje: oksidacijsko. Ohr. v.: 3,5 cm; db.: 0,8 cm; pr. d.: 11 cm; teža: 45 g.

1020 sek. 12, kv. 227, SE 3, št. risbe D586
Odlomek dna in ostenja posode (pozna bronasta doba). Prostoročna izdelava; zrnavost lončarske gline: fina (sljuda, keramika, železovi oksidi); obdelava površine: brisanje; trdota: trda; barva: rdečerjava, sive lise; žganje: nepopolno oksidacijsko. Ohr. v.: 3,5 cm; db.: 0,9 cm; pr. d.: 16,4 cm; teža: 183 g.

1021 sek. 13, kv. 216, SE 3, št. risbe AŠ93
Odlomek ostenja posode (pozna bronasta doba). Prostoročna izdelava; zrnavost lončarske gline: fina (sljuda, keramika, železovi oksidi); obdelava površine: brisanje; trdota: trda; barva: siva, znotraj temno siva; žganje: redukcijsko/oksidacijsko; okras: na ostenju vodoravni niz vtisnjenih krožcev, nad njim vodoravna vrezana črta. Vel.: 2,6 × 3,1 cm; db.: 0,7 cm; teža: 6 g.

1022 sek. 13, kv. 237, SE 3, št. risbe AŠ92
Odlomek ustja in ostenja sklede (pozna bronasta doba). Prostoročna izdelava; zrnavost lončarske gline: fina (sljuda, keramika, železovi oksidi); obdelava površine: brisanje; trdota: trda; barva: rumenordeča, sivorjave lise; žganje: nepopolno oksidacijsko; okras: poševne kanelure na ustju in ramenu. Vel.: 2,1 × 4 cm; db.: 0,5 cm; teža: 8 g.

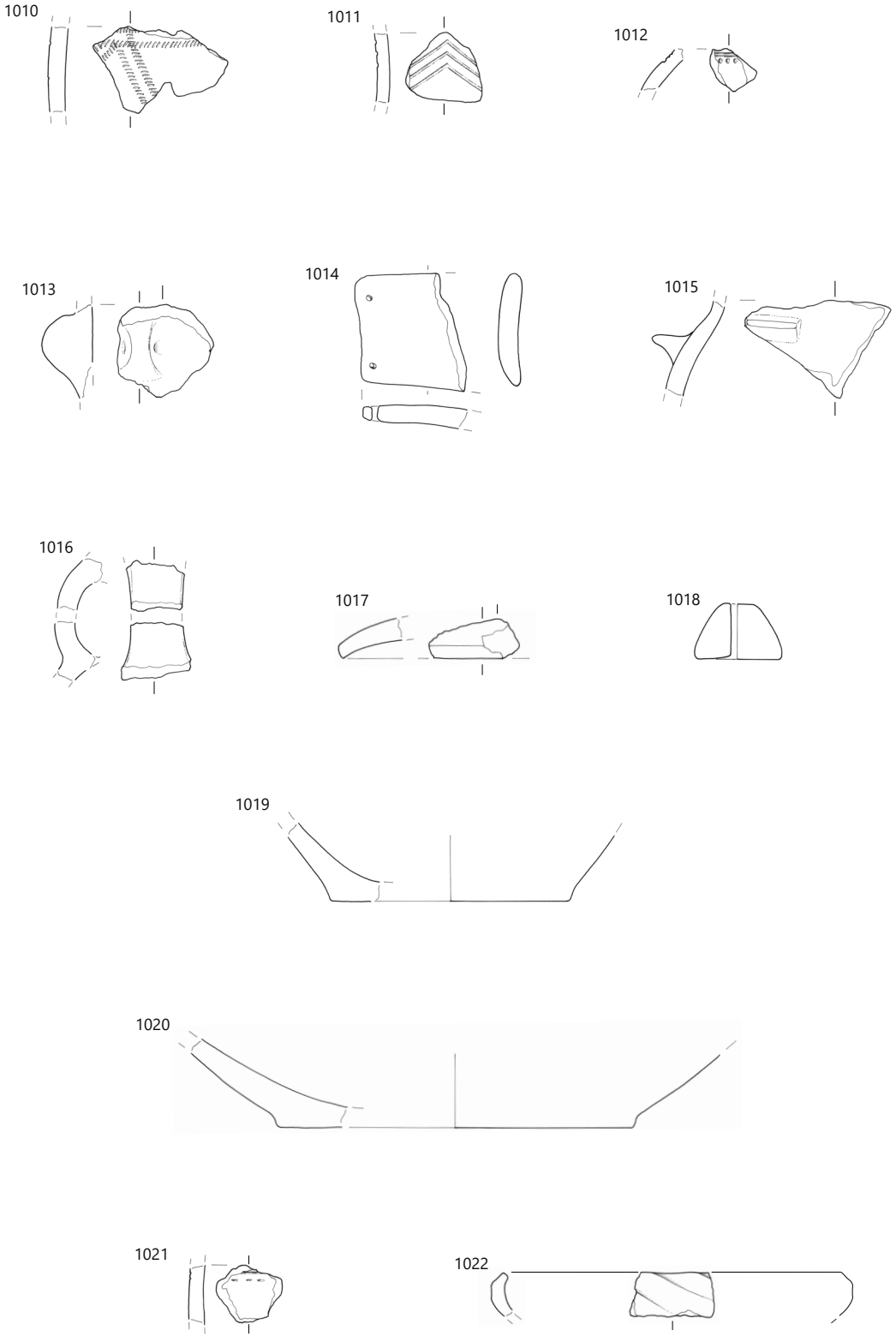

SE 3, merilo 1 : 3.

1023 sek. 14, kv. 239, SE 3, št. risbe AŠ95
Odlomek ustja in ostenja sklede (pozna bronasta doba). Prostoročna izdelava; zrnavost lončarske gline: fina (sljuda, kremen, keramika, železovi oksidi); obdelava površine: brisanje; trdota: trda; barva: zelo temno siva; žganje: redukcijsko. Vel.: 3,5 × 4,3 cm; db.: 0,8 cm; teža: 21 g.

1024 sek. 15, kv. 259, SE 3, št. risbe AŠ182
Odlomek ustja in ostenja sklede (pozna bronasta doba). Prostoročna izdelava; zrnavost lončarske gline: zelo fina (sljuda, keramika, železovi oksidi); obdelava površine: brisanje; trdota: trda; barva: siva; žganje: redukcijsko. Vel.: 3,9 × 4,3 cm; db.: 0,5 cm; teža: 15 g.

1025 sek. 15, kv. 286, SE 3, št. risbe AŠ118
Odlomek ustja in ostenja sklede (pozna bronasta doba). Prostoročna izdelava; zrnavost lončarske gline: fina (sljuda, kremen, keramika, železovi oksidi); obdelava površine: brisanje; trdota: trda; barva: zunaj rjava, znotraj rdečerjava; žganje: nepopolno oksidacijsko. Vel.: 7,4 × 7 cm; db.: 1 cm; teža: 66 g.

1026 sek. 15, kv. 262, SE 3, št. risbe AŠ130
Odlomek ustja in ostenja sklede (pozna bronasta doba). Prostoročna izdelava; zrnavost lončarske gline: drobna (sljuda, kremen, keramika, železovi oksidi); obdelava površine: brisanje; trdota: trda; barva: bledo rjava; žganje: oksidacijsko. Vel.: 4,6 × 4,5 cm; db.: 1 cm; teža: 25 g.

1027 sek. 15, kv. 287, SE 3, št. risbe AŠ104
Odlomek ustja in ostenja sklede (pozna bronasta doba). Prostoročna izdelava; zrnavost lončarske gline: groba (sljuda, kremen, keramika, železovi oksidi); obdelava površine: brisanje; trdota: trda; barva: rumenordeča; žganje: oksidacijsko. Vel.: 5 × 3,4 cm; db.: 0,6 cm; teža: 25 g.

1028 sek. 15, kv. 259, SE 3, št. risbe AŠ181
Odlomek ustja in ostenja sklede (pozna bronasta doba). Prostoročna izdelava; zrnavost lončarske gline: fina (sljuda, keramika, železovi oksidi); obdelava površine: brisanje; trdota: trda; barva: rumenorjava; žganje: nepopolno oksidacijsko. Ohr. v.: 3,7 cm; db.: 0,9 cm; pr. u.: 11 cm; teža: 39 g.

1029 sek. 15, kv. 262, SE 3, št. risbe AŠ129
Odlomek ustja in ostenja sklede (pozna bronasta doba). Prostoročna izdelava; zrnavost lončarske gline: fina (sljuda, keramika, železovi oksidi); obdelava površine: brisanje; trdota: trda; barva: rdečerjava; žganje: oksidacijsko; okras: poševne kanelure na ustju in ramenu. Ohr. v.: 2,6 cm; db.: 0,5 cm; pr. u.: 18,5 cm; teža: 13 g.

1030 sek. 15, kv. 287, SE 3, št. risbe AŠ90
Odlomek ustja in ostenja sklede (pozna bronasta doba). Prostoročna izdelava; zrnavost lončarske gline: zelo fina (sljuda, kremen, keramika, železovi oksidi); obdelava površine: brisanje; trdota: trda; barva: rdečerjava; žganje: oksidacijsko; okras: vodoravne fasete na ramenu ter predrt držaj. Ohr. v.: 3,3 cm; db.: 0,7 cm; pr. u.: 17,8 cm; teža: 38 g.

1031 sek. 15, kv. 287, SE 3, št. risbe AŠ106/1
Odlomek ustja in ostenja sklede (pozna bronasta doba). Prostoročna izdelava; zrnavost lončarske gline: fina (sljuda, keramika, železovi oksidi); obdelava površine: brisanje; dodelava površina: glineni premaz; trdota: trda; barva: rdečerumena, sledovi črnega premaza; žganje: oksidacijsko; okras: na ramenu gladka polkrožna plastična rebra. Vel.: 8 × 4,7 cm; db.: 0,8 cm; teža: 70 g.

1032 sek. 15, kv. 259, SE 3, št. risbe AŠ175
Odlomek ustja in ostenja sklede (pozna bronasta doba). Prostoročna izdelava; zrnavost lončarske gline: fina (sljuda, kremen, keramika, železovi oksidi); obdelava površine: brisanje; trdota: trda; barva: temno siva; žganje: redukcijsko; okras: poševne kanelure na ustju in ramenu. Vel.: 2,9 × 4,9 cm; db.: 0,8 cm; teža: 13 g.

1033 sek. 15, kv. 258, SE 3, št. risbe AŠ171
Odlomek ustja in ostenja sklede (pozna bronasta doba). Prostoročna izdelava; zrnavost lončarske gline: fina (sljuda, kremen, keramika, železovi oksidi); obdelava površine: brisanje; trdota: trda; barva: rjava; žganje: oksidacijsko; okras: na ramenu vodoravna vreza, pod njima šrafiran trikotnik. Vel.: 2,8 × 3,5 cm; db.: 0,6 cm; teža: 8 g.

1034 sek. 15, kv. 259, SE 3, št. risbe AŠ179
Odlomek ustja in ostenja sklede (pozna bronasta doba). Prostoročna izdelava; zrnavost lončarske gline: fina (sljuda, keramika, železovi oksidi); obdelava površine: brisanje; trdota: trda; barva: siva; žganje: redukcijsko. Vel.: 2,6 × 4,1 cm; db.: 0,5 cm; teža: 5 g.

1035 sek. 15, kv. 259, SE 3, št. risbe AŠ183
Odlomek ustja in ostenja sklede (pozna bronasta doba). Prostoročna izdelava; zrnavost lončarske gline: fina (sljuda, kremen, keramika, železovi oksidi); obdelava površine: brisanje; trdota: mehka; prežgan. Vel.: 3,6 × 4,8 cm; db.: 0,7 cm; teža: 14 g.

1036 sek. 15, kv. 259, SE 3, št. risbe AŠ176
Odlomek ustja in ostenja sklede (pozna bronasta doba). Prostoročna izdelava; zrnavost lončarske gline: fina (sljuda, kremen, keramika, železovi oksidi); obdelava površine: brisanje; trdota: trda; barva: zunaj temno siva, znotraj siva; žganje: oksidacijsko/redukcijsko. Vel.: 2,8 × 3,1 cm; db.: 0,7 cm; teža: 9 g.

1037 sek. 15, kv. 286, SE 3, št. risbe AŠ116
Odlomek ustja in ostenja sklede (pozna bronasta doba). Prostoročna izdelava; zrnavost lončarske gline: fina (sljuda, kremen, keramika, železovi oksidi); obdelava površine: brisanje; trdota: trda; barva: rdečerjava; žganje: oksidacijsko. Vel.: 3,3 × 4,1 cm; db.: 0,6 cm; teža: 12 g.

1038 sek. 15, kv. 285, SE 3, št. risbe AŠ97
Odlomek ustja in ostenja posode (pozna bronasta doba). Prostoročna izdelava; zrnavost lončarske gline: fina (sljuda, keramika, železovi oksidi); obdelava površine: brisanje; trdota: trda; barva: svetlo rumenorjava, znotraj rumenordeča; žganje: nepopolno oksidacijsko. Ohr. v.: 3,4 cm; db.: 1 cm; pr. u.: 28,4 cm; teža: 50 g.

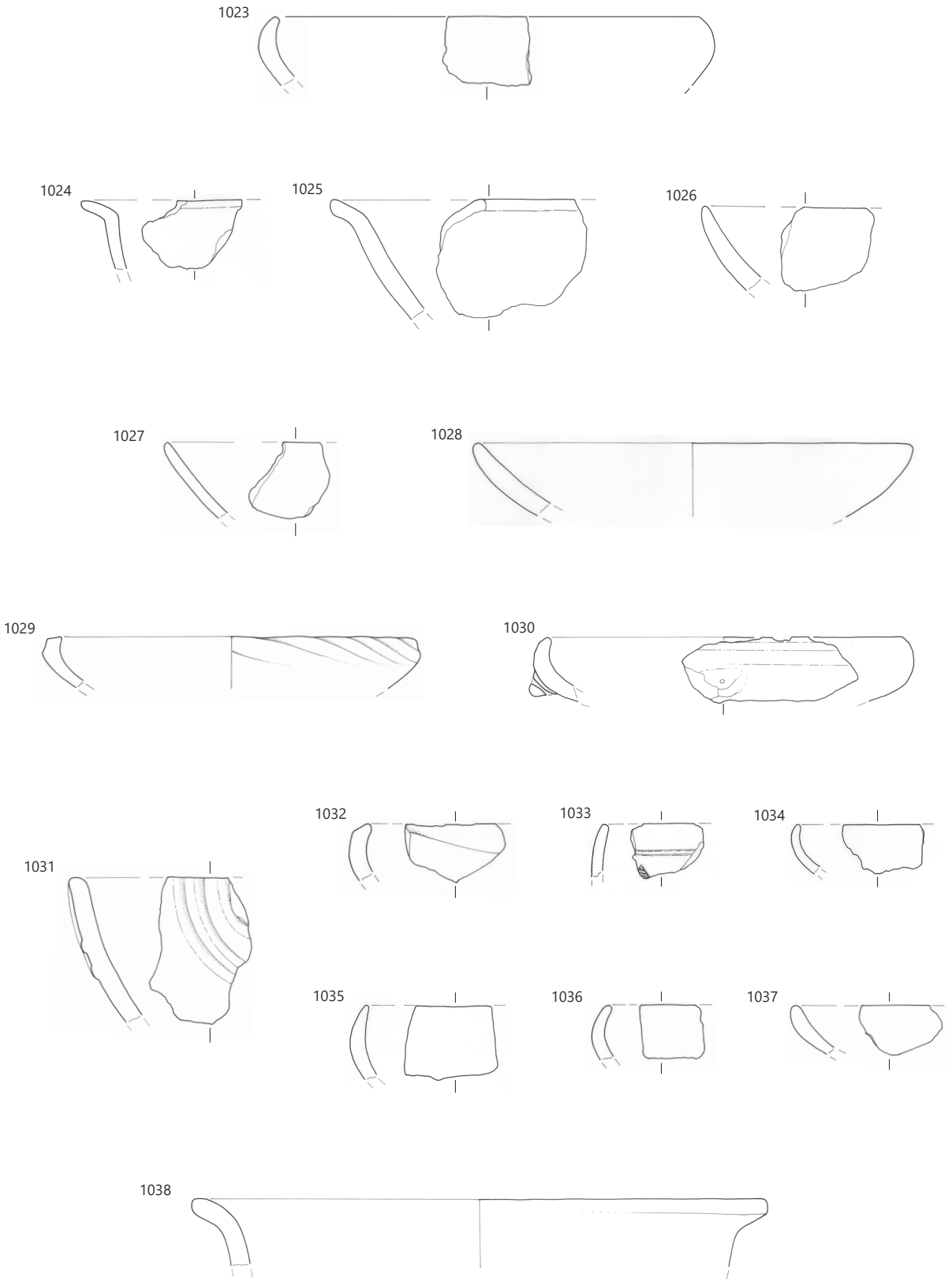

SE 3, merilo 1 : 3.

1039 sek. 15, kv. 259, SE 3, št. risbe AŠ177
Odlomek ustja in ostenja lonca (pozna bronasta doba). Prostoročna izdelava; zrnavost lončarske gline: fina (sljuda, keramika, železovi oksidi); obdelava površine: brisanje; trdota: trda; barva: temno siva; žganje: redukcijsko. Ohr. v.: 4,9 cm; db.: 1,2 cm; pr. u.: 12,9 cm; teža: 33 g.

1040 sek. 15, kv. 259, SE 3, št. risbe AŠ184
Odlomek ustja in ostenja posode (pozna bronasta doba). Prostoročna izdelava; zrnavost lončarske gline: fina (sljuda, keramika, železovi oksidi); obdelava površine: brisanje; trdota: trda; barva: temno siva, znotraj svetlo rumenorjava; žganje: oksidacijsko/redukcijsko. Vel.: 5,5 × 9,4 cm; db.: 1 cm; teža: 49 g.

1041 sek. 15, kv. 262, SE 3, št. risbe AŠ131
Odlomek ustja in ostenja posode (pozna bronasta doba). Prostoročna izdelava; zrnavost lončarske gline: drobna (sljuda, kremen, keramika, železovi oksidi); obdelava površine: brisanje; trdota: trda; barva: rjava; žganje: nepopolno oksidacijsko. Vel.: 5 × 4,4 cm; db.: 1 cm; teža: 22 g.

1042 sek. 15, kv. 259, SE 3, št. risbe AŠ178
Odlomek ustja in ostenja posode (pozna bronasta doba). Prostoročna izdelava; zrnavost lončarske gline: fina (sljuda, kremen, keramika, železovi oksidi); obdelava površine: brisanje; trdota: trda; barva: rumenordeča; žganje: nepopolno oksidacijsko. Vel.: 4,6 × 4,8 cm; db.: 0,8 cm; teža: 23 g.

1043 sek. 15, kv. 292, SE 3, št. risbe AŠ99
Odlomek ustja in ostenja posode (pozna bronasta doba). Prostoročna izdelava; zrnavost lončarske gline: drobna (sljuda, kremen, keramika, železovi oksidi); obdelava površine: brisanje; trdota: trda; barva: rumenorjava; žganje: nepopolno oksidacijsko. Vel.: 3,2 × 3,2 cm; db.: 0,6 cm; teža: 11 g.

1044 sek. 15, kv. 290, SE 3, št. risbe AŠ122
Odlomek ustja in ostenja posode (pozna bronasta doba). Prostoročna izdelava; zrnavost lončarske gline: fina (sljuda, keramika, železovi oksidi); obdelava površine: brisanje; trdota: trda; barva: rdečerjava, znotraj svetlo sivorjava; žganje: nepopolno oksidacijsko; okras: odtisi prstov na robu ustju. Vel.: 2,7 × 4,5 cm; db.: 0,9 cm; teža: 12 g.

1045 sek. 15, kv. 288, SE 3, št. risbe AŠ150
Odlomek ustja in ostenja lonca (pozna bronasta doba).

Prostoročna izdelava; zrnavost lončarske gline: fina (sljuda, kremen, keramika, železovi oksidi); obdelava površine: brisanje; trdota: trda; barva: rdečerjava; žganje: oksidacijsko; okras: na zgornji tretjini lonca razčlenjeno vodoravno plastično rebro. Vel.: 7,4 × 6 cm; db.: 1 cm; teža: 59 g.

1046 sek. 15, kv. 264, SE 3, št. risbe AŠ160
Odlomek ostenja posode (pozna bronasta doba). Prostoročna izdelava; zrnavost lončarske gline: fina (sljuda, kremen, keramika, železovi oksidi); obdelava površine: brisanje; trdota: trda; barva: rumenordeča, siva; žganje: nepopolno oksidacijsko; okras: na ostenju vzporedni razčlenjeni plastični rebri. Vel.: 3,5 × 3 cm; db.: 0,7 cm; teža: 7 g.

1047 sek. 15, kv. 288, SE 3, št. risbe AŠ149
Odlomek ustja in ostenja pitosa (pozna bronasta doba). Prostoročna izdelava; zrnavost lončarske gline: fina (sljuda, keramika, železovi oksidi); obdelava površine: brisanje; trdota: trda; barva: zelo temno siva, znotraj rdečerjava; žganje: oksidacijsko/redukcijsko; okras: na notranji strani ustja dve vodoravni faseti. Vel.: 8,2 × 9,9 cm; db.: 0,9 cm; teža: 150 g.

1048 sek. 16, kv. 264, SE 3, št. risbe AŠ203
Odlomek ostenja posode z držajem (pozna bronasta doba). Prostoročna izdelava; zrnavost lončarske gline: fina (sljuda, keramika, železovi oksidi); obdelava površine: brisanje; trdota: trda; barva: rdečerumena; žganje: nepopolno oksidacijsko; okras: na ostenju razčlenjeno vodoravno plastično rebro z držajem. Vel.: 3,7 × 6,1 cm; db.: 0,6 cm; teža: 20 g.

1049 sek. 15, kv. 259, SE 3, št. risbe AŠ186
Odlomek ostenja posode (pozna bronasta doba). Prostoročna izdelava; zrnavost lončarske gline: fina (sljuda, kremen, keramika, železovi oksidi); obdelava površine: brisanje; trdota: trda; barva: temno siva; žganje: redukcijsko; okras: na ramenu vodoraven trak poševnih vrezov. Vel.: 5,1 × 2,8 cm; db.: 0,7 cm; teža: 10 g.

1050 sek. 15, kv. 290, SE 3, št. risbe AŠ156
Odlomek ostenja posode (pozna bronasta doba). Prostoročna izdelava; zrnavost lončarske gline: drobna (sljuda, kremen, keramika, železovi oksidi); obdelava površine: brisanje; trdota: trda; barva: rdečerumena; žganje: nepopolno oksidacijsko; okras: na ramenu navpične kanelure. Vel.: 4 × 3,6 cm; db.: 0,6 cm; teža: 14 g.

1051 sek. 15, kv. 285, SE 3, št. risbe AŠ86
Odlomek ostenja posode (pozna bronasta doba). Prostoročna izdelava; zrnavost lončarske gline: zelo fina (sljuda, kremen, keramika, železovi oksidi); obdelava površine: brisanje; trdota: trda; barva: siva; žganje: redukcijsko; okras: na ramenu vodoraven trak, sestavljen iz dveh vodoravnih vrezanih črt in niza krožcev. Vel.: 2,9 × 2,1 cm; db.: 0,5 cm; teža: 5 g.

1052 sek. 15, kv. 262, SE 3, št. risbe AŠ133
Odlomek ostenja posode (pozna bronasta doba). Prostoročna izdelava; zrnavost lončarske gline: fina (sljuda, kremen, keramika, železovi oksidi); obdelava površine: brisanje; trdota: trda; barva: rdečerjava; žganje: oksidacijsko; okras: na ostenju gladko vodoravno plastično rebro. Vel.: 3,4 × 5,8 cm; db.: 0,7 cm; teža: 25 g.

1053 sek. 15, kv. 289, SE 3, št. risbe AŠ113
Odlomek ostenja posode (pozna bronasta doba). Prostoročna izdelava; zrnavost lončarske gline: fina (sljuda, keramika, železovi oksidi); obdelava površine: brisanje; trdota: trda; barva: rdečerumena; žganje: nepopolno oksidacijsko; okras: na prehodu iz vratu v rame trak treh vodoravnih vrezanih črt. Vel.: 5,6 × 4,7 cm; db.: 1,1 cm; teža: 37 g.

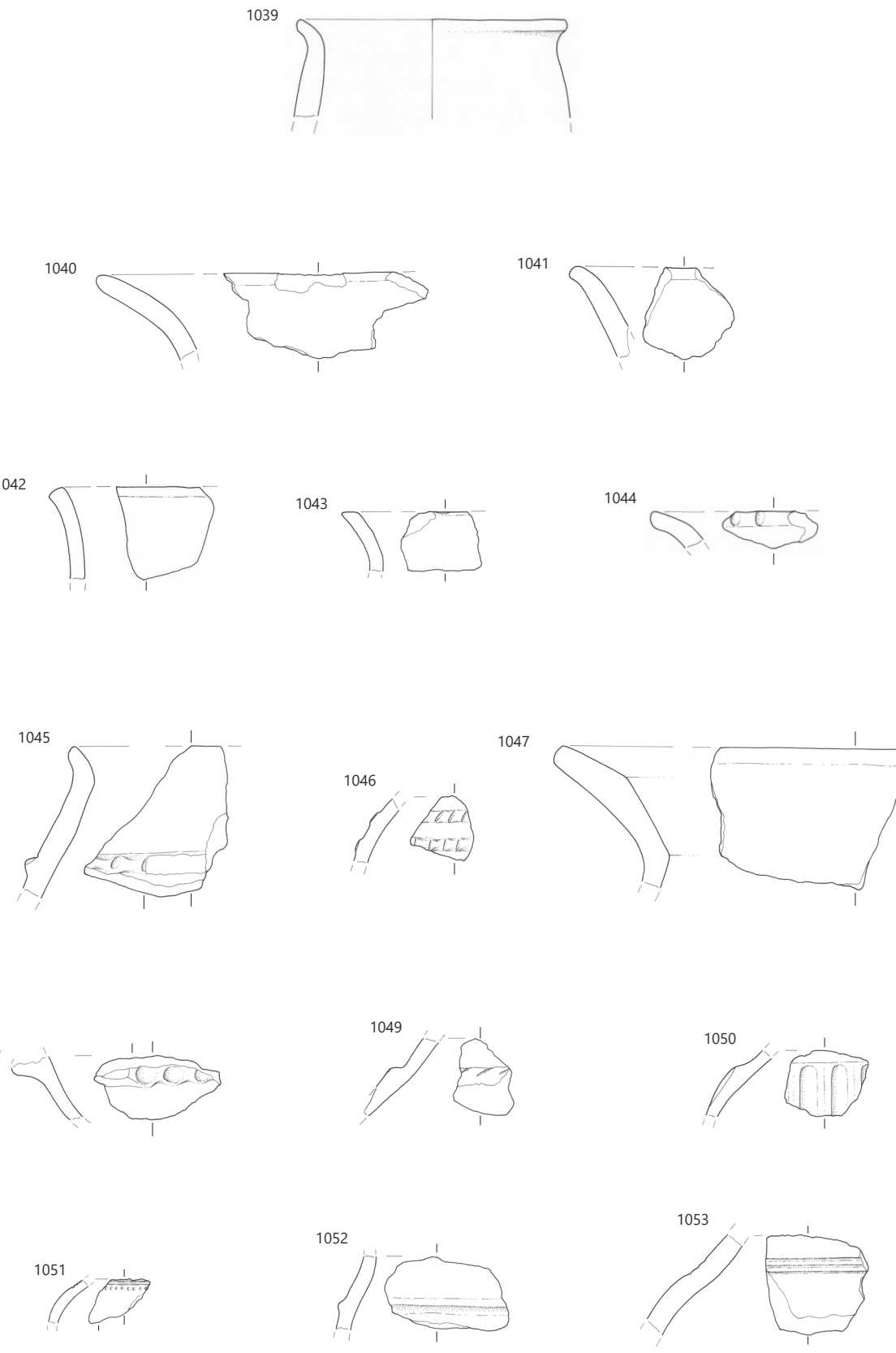

SE 3, merilo 1 : 3.

1054 sek. 15, kv. 317, SE 3, št. risbe AŠ92
Odlomek ostenja posode (pozna bronasta doba). Prostoročna izdelava; zrnavost lončarske gline: zelo fina (sljuda, keramika, železovi oksidi); obdelava površine: brisanje; trdota: trda; barva: temno siva, znotraj siva; žganje: oksidacijsko/redukcijsko; okras: na ramenu vodoraven trak, sestavljen iz vodoravne vrezane črte in niza vtisnjenih krožcev v obliki podkve, pod njim poševni vrez. Vel.: 2,2 × 3,8 cm; db.: 0,7 cm; teža: 6 g.

1055 sek. 15, kv. 262, SE 3, št. risbe AŠ135
Odlomek ostenja posode (pozna bronasta doba). Prostoročna izdelava; zrnavost lončarske gline: zelo fina (sljuda, železovi oksidi); obdelava površine: brisanje; trdota: trda; barva: zunaj zelo temno siva, znotraj siva; žganje: oksidacijsko/redukcijsko; okras: na vratu vodoraven trak, sestavljen iz dveh nizov ovalnih krožcev, dveh vrezanih črt in niza vtisnjenih okroglih krožcev med njima. Vel.: 3,3 × 5,1 cm; db.: 0,5 cm; teža: 8 g.

1056 sek. 15, kv. 291, SE 3, št. risbe AŠ126
Odlomek ostenja posode z držajem (pozna bronasta doba). Prostoročna izdelava; zrnavost lončarske gline: fina (sljuda, keramika, železovi oksidi); obdelava površine: brisanje; trdota: trda; barva: rumenorjava, znotraj siva; žganje: nepopolno oksidacijsko. Vel.: 5,3 × 6,5 cm; db.: 0,8 cm; teža: 52 g.

1057 sek. 15, kv. 261, SE 3, št. risbe AŠ161
Odlomek ostenja posode z držajem (pozna bronasta doba). Prostoročna izdelava; zrnavost lončarske gline: fina (sljuda, keramika, železovi oksidi); obdelava površine: brisanje; trdota: trda; barva: rdečerumena, znotraj siva; žganje: nepopolno oksidacijsko. Vel.: 2,5 × 5,3 cm; db.: 0,7 cm; teža: 16 g.

1058 sek. 15, kv. 318, SE 3, št. risbe AŠ111
Odlomek piramidalne keramične uteži (pozna bronasta doba). Prostoročna izdelava; zrnavost lončarske gline: fina (sljuda, keramika, železovi oksidi); obdelava površine: brisanje; trdota: mehka; barva: bledo sivorjava in svetlo rumenorjava; žganje: nepopolno oksidacijsko. Vel.: 5 × 3,2 cm; db.: 4,7 cm; teža: 79 g.

1059 sek. 15, kv. 290, SE 3, št. risbe AŠ124
Odlomek piramidalne keramične uteži (pozna bronasta doba). Prostoročna izdelava; zrnavost lončarske gline: fina (sljuda, kremen, keramika, železovi oksidi); obdelava površine: brisanje; trdota: mehka; barva: rdečerumena; žganje: oksidacijsko. Vel.: 3,3 × 3,4 cm; db.: 4,8 cm; teža: 54 g.

1060 sek. 15, kv. 286, SE 3, št. risbe AŠ115
Odlomek svitka (pozna bronasta doba). Prostoročna izdelava; zrnavost lončarske gline: fina (sljuda, kremen, keramika, železovi oksidi); obdelava površine: brisanje; trdota: trda; barva: svetlo sivorjava; žganje: oksidacijsko. V.: 2,3 cm; db.: 2 cm; pr. 6,1 cm; teža: 25 g.

1061 sek. 15, kv. 258, SE 3, št. risbe AŠ174
Odlomek keramičnega vretenca (pozna bronasta doba). Prostoročna izdelava; zrnavost lončarske gline: fina (sljuda, keramika, železovi oksidi); obdelava površine: brisanje; trdota: trda; barva: svetlo rumenorjava; žganje: oksidacijsko. V.: 2,3 cm; pr. 5 cm; teža: 19 g.

1062 sek. 15, kv. 286, SE 3, št. risbe AŠ148
Bikonično keramično vretence (pozna bronasta doba). Prostoročna izdelava; zrnavost lončarske gline: fina (sljuda, kremen, keramika, železovi oksidi); obdelava površine: brisanje; trdota: trda; barva: sivorjava in svetlo rumenorjava; žganje: nepopolno oksidacijsko. V.: 2,6 cm; pr. 1,3–3 cm; pr.: 0,7 cm; teža: 30 g.

1063 sek. 15, kv. 290, SE 3, št. risbe AŠ123
Odlomek stožčastega keramičnega vretenca (pozna bronasta doba). Prostoročna izdelava; zrnavost lončarske gline: fina (sljuda, keramika, železovi oksidi); obdelava površine: brisanje; trdota: mehka; barva: svetlo rumenorjava, sive lise; žganje: oksidacijsko; delno prežgan. Ohr. v.: 1,8 cm; pr. 3,7 cm; pr.: 0,4 cm; teža: 13 g.

1064 sek. 15, kv. 286, SE 3, št. risbe AŠ197
Odlomek stožčastega keramičnega vretenca (pozna bronasta doba). Prostoročna izdelava; zrnavost lončarske gline: fina (sljuda, kremen, keramika, železovi oksidi); obdelava površine: brisanje; trdota: trda; barva: bledo rjava, znotraj temno siva; žganje: redukcijsko/oksidacijsko. Ohr. v.: 2,4 cm; pr.: 1,2–3,7 cm; pr.: 0,7 cm; teža: 5 g.

1065 sek. 15, kv. 285, SE 3, št. risbe AŠ199
Bikonično keramično vretence (pozna bronasta doba). Prostoročna izdelava; zrnavost lončarske gline: fina (sljuda, keramika, železovi oksidi); obdelava površine: brisanje; trdota: trda; barva: svetlo rumenorjava; žganje: nepopolno oksidacijsko. Ohr. v.: 2,5 cm; pr.: 1,3–3 cm; pr.: 0,6 cm; teža: 6 g.

1066 sek. 16, kv. 299, SE 3, št. risbe AŠ257
Odlomek ustja in ostenja sklede (pozna bronasta doba). Prostoročna izdelava; zrnavost lončarske gline: zelo fina (sljuda, kremen, keramika, železovi oksidi); obdelava površine: brisanje; trdota: trda; barva: rumenorjava; žganje: oksidacijsko; okras: poševne kanelure na ustju in ramenu. Vel.: 2,9 × 3,6 cm; db.: 0,7 cm; teža: 13 g.

1067 sek. 16, kv. 281, SE 3, št. risbe AŠ227
Odlomek ustja in ostenja sklede (pozna bronasta doba). Prostoročna izdelava; zrnavost lončarske gline: zelo fina (sljuda, keramika, železovi oksidi); obdelava površine: brisanje; trdota: trda; barva: rjava; žganje: oksidacijsko; okras: poševna kanelura na ustju in ramenu. Vel.: 2,6 × 4,3 cm; db.: 0,8 cm; teža: 10 g.

1068 sek. 16, kv. 268, SE 3, št. risbe AŠ273
Odlomek ustja in ostenja sklede (pozna bronasta doba). Prostoročna izdelava; zrnavost lončarske gline: zelo fina (sljuda, železovi oksidi); obdelava površine: brisanje; trdota: trda; barva: sivorjava; žganje: oksidacijsko; okras: poševne kanelure na ustju in ramenu. Vel.: 2,5 × 3,9 cm; db.: 0,8 cm; teža: 11 g.

1069 sek. 16, kv. 268, SE 3, št. risbe AŠ274
Odlomek ustja in ostenja sklede (pozna bronasta doba). Prostoročna izdelava; zrnavost lončarske gline: fina (sljuda, keramika, železovi oksidi); obdelava površine: brisanje; trdota: trda; barva: rumenorjava; žganje: oksidacijsko; okras: poševne kanelure na ustju in ramenu. Vel.: 2,9 × 2,6 cm; db.: 0,6 cm; teža: 5 g.

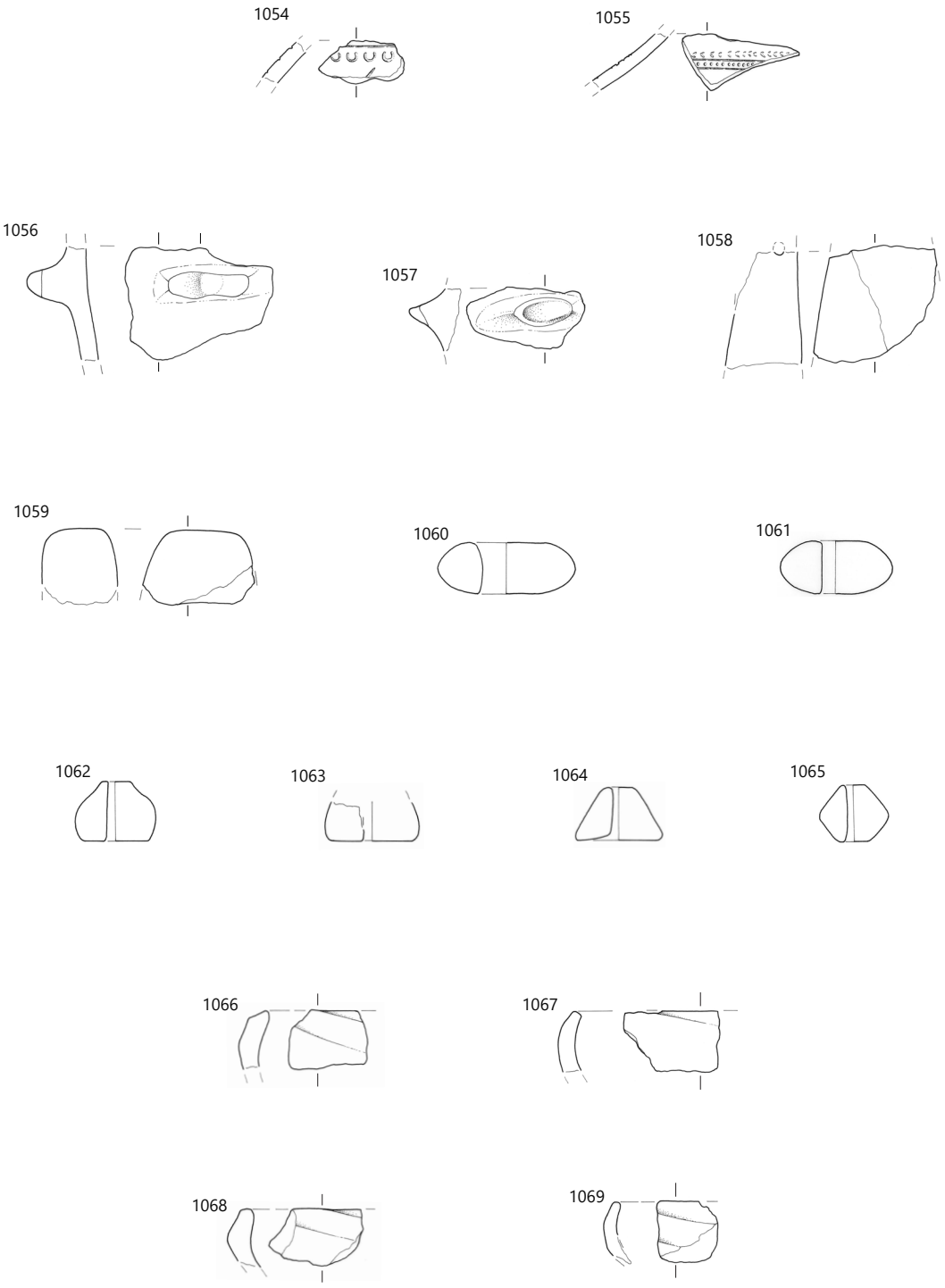

SE 3, merilo 1 : 3.

1070 sek. 16, kv. 283, SE 3, št. risbe AŠ168
Odlomek ustja in ostenja sklede (pozna bronasta doba). Prostoročna izdelava; zrnavost lončarske gline: fina (sljuda, kremen, keramika, železovi oksidi); obdelava površine: glajenje; trdota: trda; barva: rdečerjava, sive lise; žganje: nepopolno oksidacijsko. Vel.: 3,5 × 4,3 cm; db.: 0,6 cm; teža: 11 g.

1071 sek. 16, kv. 296, SE 3, št. risbe AŠ142
Odlomek ustja in ostenja sklede (pozna bronasta doba). Prostoročna izdelava; zrnavost lončarske gline: fina (sljuda, keramika, železovi oksidi); obdelava površine: brisanje; trdota: trda; barva: siva in svetlo rjavosiva; žganje: nepopolno oksidacijsko. Vel.: 3,8 × 4 cm; db.: 0,6 cm; teža: 13 g.

1072 sek. 16, kv. 296, SE 3, št. risbe AŠ269
Odlomek ustja in ostenjem lonca (pozna bronasta doba). Prostoročna izdelava; zrnavost lončarske gline: fina (sljuda, kremen, keramika, železovi oksidi); obdelava površine: glajenje; trdota: trda; barva: rdečerjava; žganje: nepopolno oksidacijsko; okras: odtisi nohta na robu ustja. Vel.: 3,8 × 3,7 cm; db.: 1,2 cm; teža: 16 g.

1073 sek. 16, kv. 315, SE 3, št. risbe AŠ83
Odlomek ustja in ostenja posode (pozna bronasta doba). Prostoročna izdelava; zrnavost lončarske gline: zelo fina (sljuda, kremen, keramika, železovi oksidi); obdelava površine: brisanje; trdota: trda; barva: sivorjava, znotraj siva; žganje: nepopolno oksidacijsko. Vel.: 3,5 × 3,8 cm; db.: 0,5 cm; teža: 11 g.

1074 sek. 16, kv. 293, SE 3, št. risbe AŠ140
Odlomek ustja in ostenja lonca (pozna bronasta doba). Prostoročna izdelava; zrnavost lončarske gline: drobna (sljuda, keramika, železovi oksidi); obdelava površine: brisanje; trdota: trda; barva: rjava; žganje: oksidacijsko. Ohr. v.: 5,4 cm; db.: 1 cm; pr. u.: 23,4 cm; teža: 54 g.

1075 sek. 16, kv. 278, SE 3, št. risbe AŠ271
Odlomek ustja in ostenja posode (pozna bronasta doba). Prostoročna izdelava; zrnavost lončarske gline: fina (sljuda, kremen, keramika, železovi oksidi); obdelava površine: brisanje; trdota: trda; barva: temno rumenorjava, znotraj siva; žganje: redukcijsko/oksidacijsko. Vel.: 5,7 × 6,8 cm; db.: 1 cm; teža: 67 g.

1076 sek. 16, kv. 298, SE 3, št. risbe AŠ351
Odlomek ostenja posode (pozna bronasta doba). Prostoročna izdelava; zrnavost lončarske gline: fina (sljuda, keramika, železovi oksidi); obdelava površine: brisanje; trdota: trda; barva: rdečerjava; žganje: oksidacijsko; okras: na ostenju razčlenjeno vodoravno plastično rebro. Vel.: 5,9 × 5,3 cm; db.: 0,85 cm; teža: 32 g.

1077 sek. 16, kv. 265, SE 3, št. risbe AŠ223
Odlomek ostenja posode z držajem (pozna bronasta doba). Prostoročna izdelava; zrnavost lončarske gline: drobna (sljuda, kremen, keramika, železovi oksidi); obdelava površine: brisanje; trdota: trda; barva: rdeča; žganje: oksidacijsko; okras: odtisi prstov na robu držaja. Vel.: 3,6 × 7,3 cm; db.: 0,8 cm; teža: 51 g.

1078 sek. 16, kv. 263, SE 3, št. risbe AŠ188
Odlomek držaja s čepom za pritrditev na ostenje (pozna bronasta doba). Prostoročna izdelava; zrnavost lončarske gline: fina (sljuda, kremen, keramika, železovi oksidi); obdelava površine: brisanje; trdota: trda; barva: rdeča, znotraj siva; žganje: redukcijsko/oksidacijsko; okras: odtisi prstov na robu držaja. Vel.: 2,7 × 4,8 cm; db.: 0,8 cm; teža: 30 g.

1079 sek. 16, kv. 294, SE 3, št. risbe AŠ79
Odlomek ostenja posode (pozna bronasta doba). Prostoročna izdelava; zrnavost lončarske gline: zelo fina (sljuda, kremen, keramika, železovi oksidi); obdelava površine: brisanje; trdota: trda; barva: temno siva; žganje: redukcijsko; okras: na ramenu poševne kanelure. Vel.: 3,4 × 3,1 cm; db.: 0,4 cm; teža: 9 g.

1080 sek. 16, kv. 282, SE 3, št. risbe AŠ189
Odlomek ostenja posode (pozna bronasta doba). Prostoročna izdelava; zrnavost lončarske gline: fina (sljuda, kremen, keramika, železovi oksidi); obdelava površine: brisanje; trdota: trda; barva: sivorjava; žganje: oksidacijsko; okras: vodoraven trak poševnih vrezov na ramenu posode. Vel.: 3,4 × 3,8 cm; db.: 0,8 cm; teža: 17 g.

1081 sek. 16, kv. 295, SE 3, št. risbe AŠ190
Odlomek ostenja posode (pozna bronasta doba). Prostoročna izdelava; zrnavost lončarske gline: zelo fina (sljuda, keramika, železovi oksidi); obdelava površine: brisanje; trdota: trda; barva: temno siva, znotraj rjava; žganje: oksidacijsko/redukcijsko; okras: na vratu vodoravna niza odtisa vrvice ter vodoravni niz vtisnjenih krožcev. Vel.: 4,3 × 4,3 cm; db.: 0,8 cm; teža: 20 g.

1082 sek. 16, kv. 278, SE 3, št. risbe AŠ72
Odlomek ostenja posode (pozna bronasta doba). Prostoročna izdelava; zrnavost lončarske gline: fina (sljuda, kremen, keramika, železovi oksidi); obdelava površine: brisanje; trdota: trda; barva: temno siva, znotraj rumenorjava in siva; žganje: nepopolno oksidacijsko/redukcijsko; okras: na vratu dva vodoravna odtisa psevdovrvice in cikcak odtisi pod njima. Vel.: 4,1 × 6,4 cm; db.: 0,8 cm; teža: 17 g.

1083 sek. 16, kv. 316, SE 3, št. risbe AŠ76
Odlomek ostenja posode (pozna bronasta doba). Prostoročna izdelava; zrnavost lončarske gline: zelo fina (sljuda, kremen, keramika, železovi oksidi); obdelava površine: brisanje; trdota: trda; barva: temno siva; žganje: redukcijsko; okras: na ramenu trak, sestavljen iz vodoravnega niza odtisnjenih jamic med dvema vodoravnima vrezoma, pod njim večtračna girlanda. Vel.: 3,8 × 4,4 cm; db.: 0,5 cm; teža: 12 g.

1084 sek. 16, kv. 265, SE 3, št. risbe AŠ201
Odlomek ostenja posode (pozna bronasta doba). Prostoročna izdelava; zrnavost lončarske gline: fina (sljuda, keramika, železovi oksidi); obdelava površine: brisanje; trdota: trda; barva: rdečerjava in siva; žganje: nepopolno oksidacijsko. Vel.: 4,8 × 3,5 cm; db.: 0,6 cm; teža: 9 g.

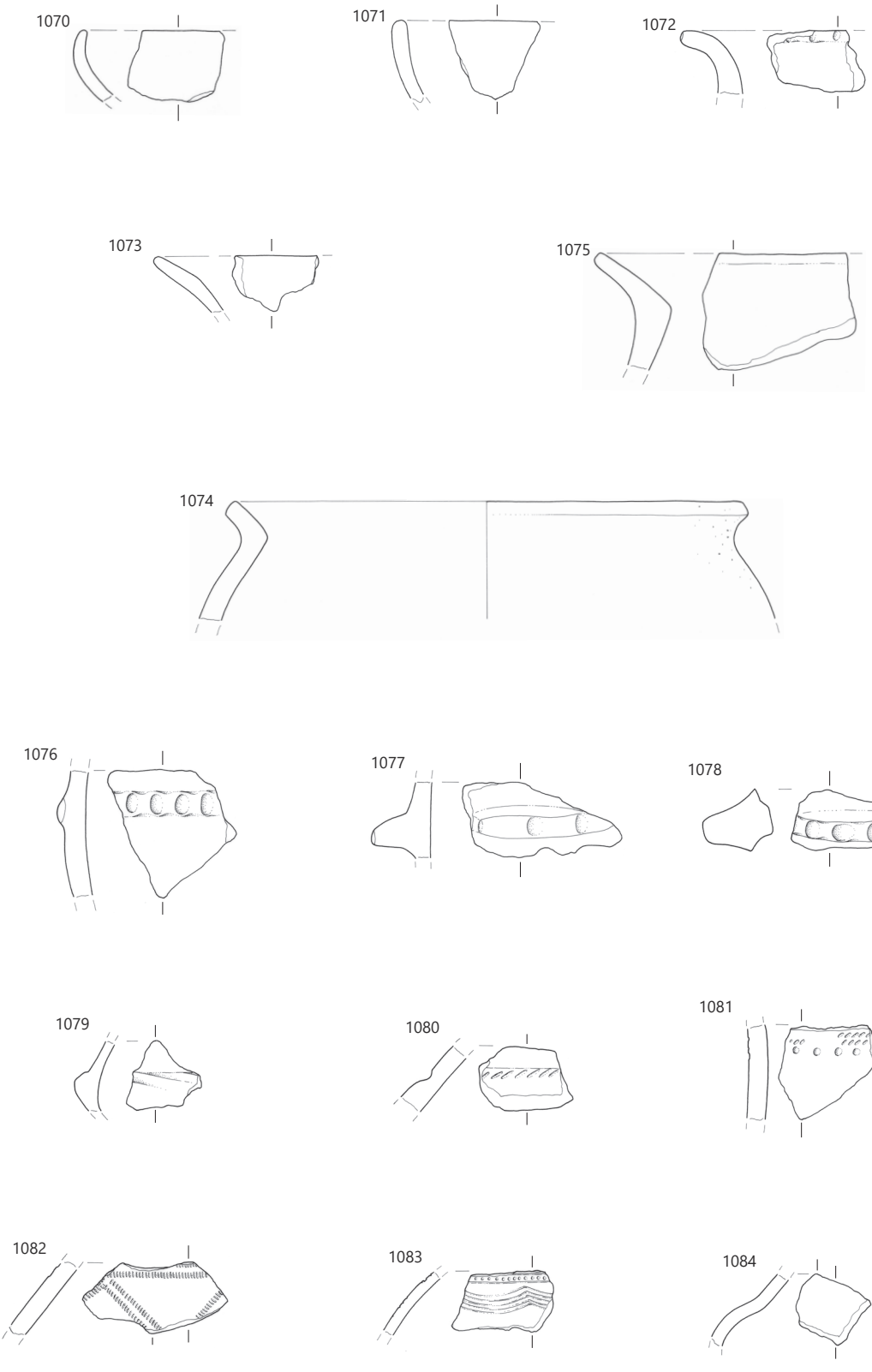

SE 3, merilo 1 : 3.

1085 sek. 16, kv. 283, SE 3, št. risbe AŠ212
Odlomek dna in ostenja posode (pozna bronasta doba). Prostoročna izdelava; zrnavost lončarske gline: fina (sljuda, kremen, keramika, železovi oksidi); obdelava površine: brisanje; trdota: trda; barva: rumenordeča; žganje: oksidacijsko. Ohr. v.: 1,2 cm; db.: 0,6 cm; pr. d.: 0,6 cm; teža: 16 g.

1086 sek. 16, kv. 293, SE 3, št. risbe AŠ141
Odlomek dna in ostenja posode (pozna bronasta doba). Prostoročna izdelava; zrnavost lončarske gline: drobna (sljuda, keramika, železovi oksidi); obdelava površine: brisanje; trdota: trda; barva: rdečerumena; žganje: oksidacijsko. Ohr. v.: 7,8 cm; db.: 0,9 cm; pr. d.: 12,9 cm; teža: 126 g.

1087 sek. 17, kv. 309, SE 3, št. risbe AŠ253
Odlomek ostenja posode (pozna bronasta doba). Prostoročna izdelava; zrnavost lončarske gline: fina (sljuda, kremen, keramika, železovi oksidi); obdelava površine: glajenje; trdota: trda; barva: svetlo rumenorjava, sive lise; žganje: nepopolno oksidacijsko; okras: na ostenju odtisi nohta v dveh vodoravnih črtah. Vel.: 5,1 × 4,6 cm; db.: 0,9 cm; teža: 27 g.

1088 sek. 17, kv. 301, SE 3, št. risbe AŠ275
Odlomek ustja in ostenja sklede (pozna bronasta doba). Prostoročna izdelava; zrnavost lončarske gline: fina (sljuda, kremen, keramika, železovi oksidi); obdelava površine: brisanje; trdota: trda; barva: bledo sivorjava; žganje: oksidacijsko; okras: poševne kanelure na ustju in ramenu. Vel.: 4,1 × 3,2 cm; db.: 0,6 cm; teža: 16 g.

1089 sek. 17, kv. 271, SE 3, št. risbe AŠ350
Odlomek ostenja posode z držajem (pozna bronasta doba). Prostoročna izdelava; zrnavost lončarske gline: fina (sljuda, keramika, železovi oksidi); obdelava površine: brisanje; trdota: trda; barva: rdeča, znotraj rjava; žganje: nepopolno oksidacijsko; okras: na ostenju razčlenjeno vodoravno plastično rebro z držajem. Vel.: 4,3 × 7,1 cm; db.: 1 cm; teža: 38 g.

T. 82
1090 sek. 19, kv. 380, SE 3, št. risbe D524
Odlomek ustja in ostenja sklede (pozna bronasta doba). Prostoročna izdelava; zrnavost lončarske gline: fina (sljuda, keramika, železovi oksidi); obdelava površine: brisanje; trdota: trda; barva: rdečerjava; žganje: nepopolno oksidacijsko; okras: odtis prstov na robu ustja. Vel.: 3,4 × 3,6 cm; db.: 0,7 cm; teža: 10 g.

1091 sek. 19, kv. 377, SE 3, št. risbe D519
Odlomek ustja in ostenja sklede (pozna bronasta doba). Prostoročna izdelava; zrnavost lončarske gline: zelo fina (sljuda, železovi oksidi); obdelava površine: brisanje; trdota: trda; barva: rjava; žganje: oksidacijsko. Vel.: 3,2 × 3,8 cm; db.: 0,4 cm; teža: 9 g.

1092 sek. 19, kv. 357, SE 3, št. risbe D517
Odlomek ustja in ostenja sklede (pozna bronasta doba). Prostoročna izdelava; zrnavost lončarske gline: fina (sljuda, keramika, železovi oksidi); obdelava površine: brisanje; trdota: mehka; barva: svetlo rumenorjava; žganje: oksidacijsko. Vel.: 4,7 × 3,2 cm; db.: 0,6 cm; teža: 11 g.

1093 sek. 19, kv. 380, SE 3, št. risbe D525
Odlomek ustja in ostenja sklede (pozna bronasta doba). Prostoročna izdelava; zrnavost lončarske gline: zelo fina (sljuda, železovi oksidi); obdelava površine: brisanje; trdota: trda; barva: rdečerjava; žganje: oksidacijsko; okras: poševne kanelure na ustju in ramenu. Vel.: 2,1 × 2,9 cm; db.: 0,7 cm; teža: 6 g.

1094 sek. 19, kv. 379, SE 3, št. risbe D522
Odlomek ustja in ostenja posode (pozna bronasta doba). Prostoročna izdelava; zrnavost lončarske gline: drobna (sljuda, kremen, keramika, železovi oksidi); obdelava površine: brisanje; trdota: trda; barva: rdečerjava; žganje: nepopolno oksidacijsko; okras: odtis prstov na robu ustju. Vel.: 4,2 × 5,7 cm; db.: 0,9 cm; teža: 17 g.

1095 sek. 19, kv. 377, SE 3, št. risbe D520
Odlomek ustja in ostenja posode (pozna bronasta doba). Prostoročna izdelava; zrnavost lončarske gline: fina (sljuda, keramika, železovi oksidi); obdelava površine: brisanje; trdota: trda; barva: rdečerjava; žganje: nepopolno oksidacijsko. Vel.: 4,3 × 5,4 cm; db.: 0,5 cm; teža: 23 g.

1096 sek. 19, kv. 356, SE 3, št. risbe D514
Odlomek ustja in ostenja posode (pozna bronasta doba). Prostoročna izdelava; zrnavost lončarske gline: drobna (sljuda, kremen, keramika, železovi oksidi); obdelava površine: brisanje; trdota: trda; barva: rjava; žganje: nepopolno oksidacijsko. Vel.: 5,7 × 6,7 cm; db.: 1,3 cm; teža: 53 g.

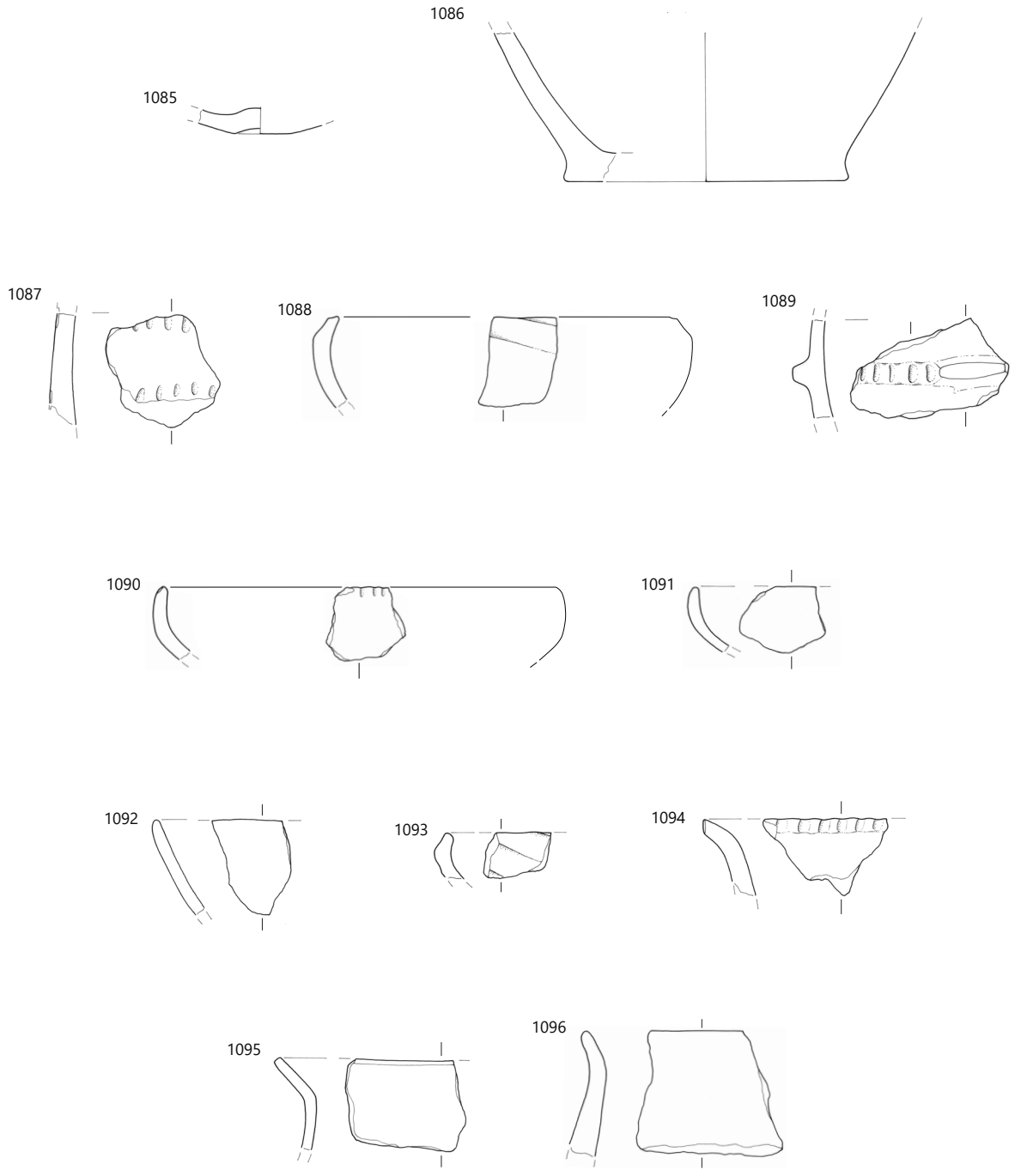

SE 3, merilo 1 : 3.

1097 sek. 19, kv. 374, SE 3, št. risbe AŠ550
Odlomek ustja in ostenja posode (pozna bronasta doba). Prostoročna izdelava; zrnavost lončarske gline: groba (sljuda, kremen, keramika, železovi oksidi); obdelava površine: brisanje; trdota: trda; barva: rdečerjava; žganje: oksidacijsko. Ohr. v.: 4,8 cm; db.: 0,7 cm; pr. u.: 9,9 cm; teža: 28 g.

1098 sek. 19, kv. 377, SE 3, št. risbe D518
Odlomek ustja in ostenja posode (pozna bronasta doba). Prostoročna izdelava; zrnavost lončarske gline: drobna (sljuda, kremen, keramika, železovi oksidi); obdelava površine: brisanje; trdota: trda; barva: rjava, sive lise; žganje: nepopolno oksidacijsko. Vel.: 5 × 9,4 cm; db.: 1,3 cm; teža: 68 g.

1099 sek. 19, kv. 380, SE 3, št. risbe D526
Odlomek ustja in ostenja posode (pozna bronasta doba?). Prostoročna izdelava; zrnavost lončarske gline: zelo groba (sljuda, kremen, keramika, železovi oksidi); obdelava površine: glajenje; trdota: trda; barva: svetlo rdečerjava, znotraj siva; žganje: nepopolno oksidacijsko. Vel.: 4,7 × 5,2 cm; db.: 1 cm; teža: 33 g.

1100 sek. 19, kv. 380, SE 3, št. risbe D527
Odlomek ustja in ostenja lonca (pozna bronasta doba). Prostoročna izdelava; zrnavost lončarske gline: drobna (sljuda, kremen, keramika, železovi oksidi); obdelava površine: brisanje; trdota: trda; barva: rjava; žganje: oksidacijsko. Ohr. v.: 3,9 cm; db.: 0,6 cm; pr. u.: 16,8 cm; teža: 18 g.

1101 sek. 19, kv. 327, SE 3, št. risbe D510
Odlomek ostenja posode (pozna bronasta doba). Prostoročna izdelava; zrnavost lončarske gline: fina (sljuda, kremen, keramika, železovi oksidi); obdelava površine: brisanje; trdota: trda; barva temno siva, znotraj rjava in siva; žganje: nepopolno oksidacijsko/redukcijsko; okras: na ramenu vodoravna žlebova. Vel.: 4 × 3,8 cm; db.: 0,9 cm; teža: 16 g.

1102 sek. 19, kv. 327, SE 3, št. risbe AŠ510
Odlomek ostenja posode (pozna bronasta doba). Prostoročna izdelava; zrnavost lončarske gline: fina (sljuda, kremen, keramika, železovi oksidi); obdelava površine: brisanje; trdota: trda; barva: temno siva, znotraj rjava in siva; žganje: nepopolno oksidacijsko/redukcijsko; okras: na ramenu dve vodoravni vrezani črti, med njima trije okrogli vtisnjeni krožci. Vel.: 3,6 × 5,1 cm; db.: 0,9 cm; teža: 15 g.

1103 sek. 19, kv. 328, SE 3, št. risbe AŠ521
Odlomek ostenja posode (pozna bronasta doba). Prostoročna izdelava; zrnavost lončarske gline: zelo fina (sljuda, železovi oksidi); obdelava površine: brisanje; trdota: trda; barva: temno siva; žganje: redukcijsko; okras: na vratu dva vodoravna niza vtisnjenih ovalnih krožcev, pod njima vodoravna vrezana črta in niz vtisnjenih okroglih krožcev. Vel.: 3,2 × 4,4 cm; db.: 0,4 cm; teža: 7 g.

1104 sek. 19, kv. 377, SE 3, št. risbe D521
Odlomek ostenja posode (pozna bronasta doba). Prostoročna izdelava; zrnavost lončarske gline: fina (sljuda, kremen, keramika, železovi oksidi); obdelava površine: brisanje; trdota: trda; barva: rdečerjava, znotraj sivorjava; žganje: nepopolno oksidacijsko; okras: na ostenju navpični žlebovi. Vel.: 2,3 × 4,4 cm; db.: 0,7 cm; teža: 7 g.

1105 sek. 19, kv. 346, SE 3, št. risbe D512
Odlomek ročaja posode (pozna bronasta doba). Prostoročna izdelava; zrnavost lončarske gline: fina (sljuda, keramika, železovi oksidi); obdelava površine: brisanje; trdota: mehka; barva: rumenorjava; žganje: nepopolno oksidacijsko. Vel.: 3 × 2,3 cm; db.: 0,7 cm; teža: 9 g.

1106 sek. 19, kv. 327, SE 3, št. risbe AŠ528
Odlomek ustja in ostenja pokrova (pozna bronasta doba). Prostoročna izdelava; zrnavost lončarske gline: fina (sljuda, keramika, železovi oksidi); obdelava površine: brisanje; trdota: trda; barva: bledo rjava; žganje: oksidacijsko. Vel.: 5,1 × 8 cm; db.: 1 cm; teža: 61 g.

1107 sek. 20, kv. 332, SE 3, št. risbe AŠ549
Odlomek ostenja posode z držajem (pozna bronasta doba). Prostoročna izdelava; zrnavost lončarske gline: drobna (sljuda, keramika, kremen, železovi oksidi); obdelava površine: brisanje; trdota: trda; barva: temno rumenordeča, siva; žganje: nepopolno oksidacijsko. Vel.: 5 × 5,1 cm; db.: 0,6 cm; teža: 35 g.

1108 sek. 20, kv. 340, SE 3, št. risbe AŠ541
Odlomek ustja in ostenja pokrova (pozna bronasta doba). Prostoročna izdelava; zrnavost lončarske gline: fina (sljuda, kremen, keramika, železovi oksidi); obdelava površine: brisanje; trdota: trda; barva: temno sivorjava; žganje: oksidacijsko. Vel.: 3,7 × 5 cm; db.: 0,7 cm; teža: 23 g.

1109 sek. 20, kv. 332, SE 3, št. risbe AŠ549
Odlomek bikoničnega keramičnega vretenca (pozna bronasta doba). Izdelava na hitrem vretenu; zrnavost lončarske gline: fina (sljuda, kremen, keramika, železovi oksidi); obdelava površine: brisanje; trdota: mehka; barva: rumenordeča; žganje: oksidacijsko. Ohr. v.: 2,2 cm; pr. 3,9 cm; pr.: 0,3 cm; teža: 8 g.

1110 sek. 43, kv. 820, SE 3, št. risbe AŠ364
Odlomek ustja in ostenja lonca z odebeljenim ustjem (mlajša železna doba). Prostoročna izdelava in dodelava na počasnem vretenu; zrnavost lončarske gline: fina (grafit, kremen); obdelava površine: brisanje; trdota: trda; barva: temno siva; žganje: redukcijsko. Ohr. v.: 3,8 cm; db.: 0,95 cm; pr. u.: 21 cm; teža: 61 g.

1111 sek. 9, kv. 153, SE 3, št. risbe AŠ44
Odlomek ustja in ostenja lonca z odebeljenim ustjem (mlajša železna doba). Prostoročna izdelava in dodelava na počasnem vretenu; zrnavost lončarske gline: fina (grafit, kremen); obdelava površine: brisanje; trdota: trda; barva: zelo temno siva; žganje: redukcijsko. Vel.: 2,3 × 4,9 cm; db.: 0,5 cm; teža: teža: 10 g.



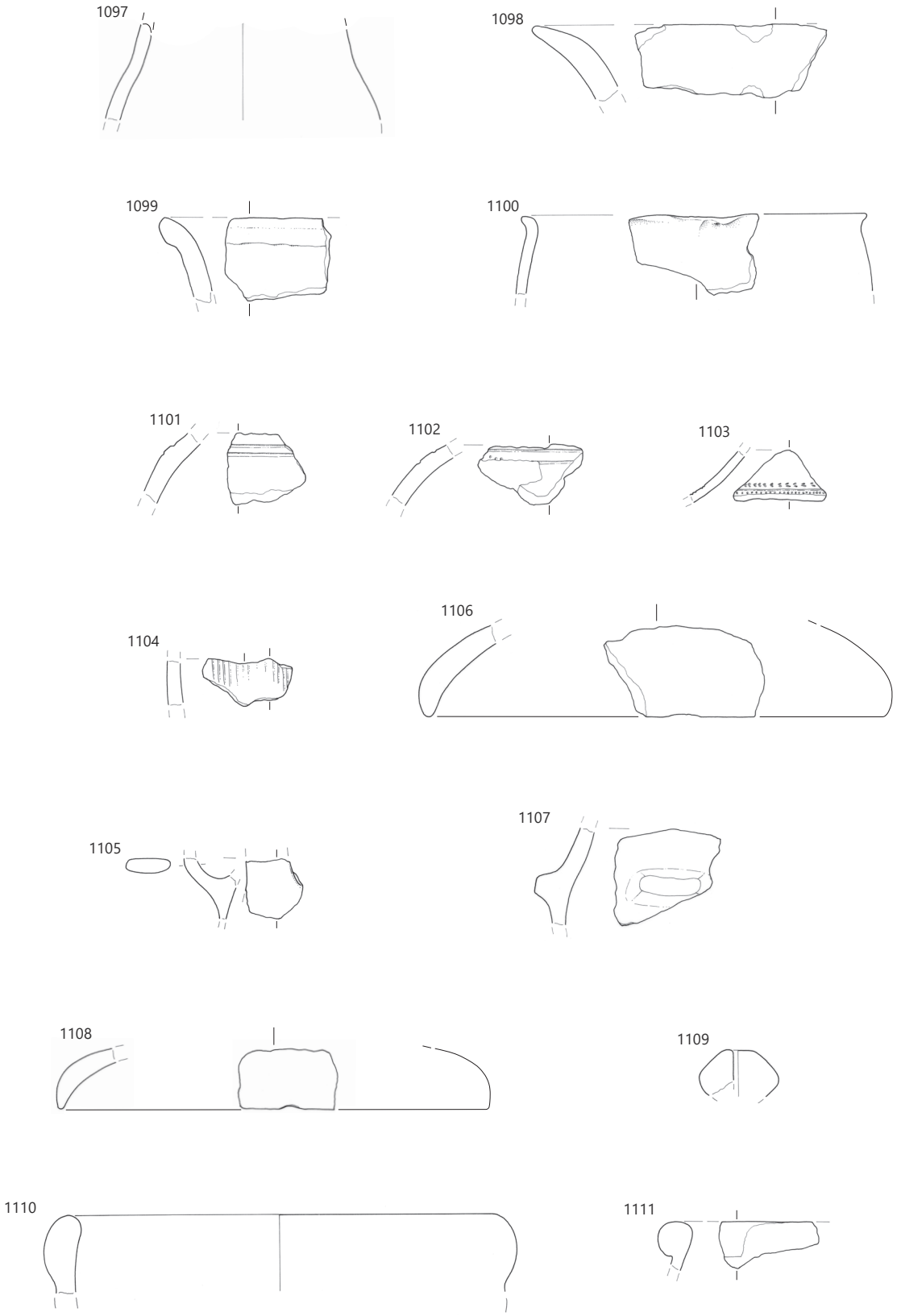

SE 3, merilo 1 : 3.

1112 sek. 1 (kolektor), kv. 25–30, SE 3, št. risbe AŠ1
Skleda – odlomek ustja z ostenjem (rimsko obdobje). Kuhinjska keramika. Izdelava na vretenu; zrnavost lončarske gline: fina (sljuda, kremen, železovi oksidi); obdelava površine: brisanje; trdota: trda; barva: temno siva; površina siva do rjava; žganje: redukcijsko z oksidacijsko atmosfero v končni fazi. Vel.: 3,1 × 3,3 cm; db.: 0,7 cm; teža: 9 g.

1113 sek. 6, kv. 96, SE 3, št. risbe AŠ367
Krožnik PTS Consp. 40 ali AS Hayes 44 – odlomek vodoravnega ustja z ostenjem (rimsko obdobje). Namizna keramika (s premazom). Izdelava na vretenu; NP pr.; zrnavost lončarske gline: zelo fina (redka zrnca; sljuda, keramika, železovi oksidi); trdota: mehka; barva: siva, notranja površina zelo temno siva; premaz verjetno ni ohranjen; žganje: redukcijsko. Ohr. v.: 2,9 cm; db.: 0,5 cm; pr. u.: 25,2 cm; teža: 22 g.

1114 sek. 8, kv. 196, SE 3, št. risbe AŠ91
Lonec – odlomek ustja z ostenjem (rimsko obdobje). Kuhinjska keramika. Izdelava na vretenu; zrnavost lončarske gline: drobna (sljuda, organske primesi, železovi oksidi); luknjičava keramika; obdelava površine: brisanje; trdota: trda; barva: zelo temno siva; površina svetlo rumenkasto rjava; žganje: redukcijsko z oksidacijsko atmosfero v končni fazi. Ohr. v.: 3,2 cm; db.: 0,5 cm; pr. u.: 15,6 cm; teža: 20 g.

1115 sek. 8, kv. 142, SE 3, št. risbe AŠ201
Pokrov – odlomek kljukastega ustja z okrašenim ostenjem (rimsko obdobje). Kuhinjska keramika. Izdelava na vretenu; KK4; zrnavost lončarske gline: fina (sljuda, organske primesi, železovi oksidi); rahlo luknjičava keramika po površini; obdelava površine: brisanje; trdota: trda; barva: zelo temno sivorjava površina, črn prelom; žganje: redukcijsko; glavničast okras. Vel.: 3,2 × 2,6 cm; db.: 0,9 cm; teža: 10 g.

1116 sek. 8, kv. 123, SE 3, št. risbe AŠ97
Pokrov – odlomek roba z ostenjem (rimsko obdobje). Kuhinjska keramika. Izdelava na vretenu; KK1; zrnavost lončarske gline: drobna (sljuda, železovi oksidi); močno luknjičava keramika; obdelava površine: brisanje; trdota: trda; barva: črn prelom; površina svetlo rjava; žganje: redukcijsko z oksidacijsko atmosfero pri ohlajanju. Vel.: 3,4 × 4,7 cm; db.: 0,6 cm; teža: 9 g.

1117 sek. 9, kv. 124, SE 3, št. risbe AŠ17
Trinožnik – odlomek navznoter zapognjenega ustja s kaneliranim ostenjem (rimsko obdobje). Kuhinjska keramika. Izdelava na vretenu; KK4; zrnavost lončarske gline: drobna (sljuda, organske primesi, železovi oksidi); luknjičava keramika; obdelava površine: brisanje; trdota: trda; barva: temno sivorjava bp, črn prelom; žganje: redukcijsko. Vel.: 2,4 × 3,7 cm; db.: 0,9 cm; teža: 7 g.

1118 sek. 9, kv. 124, SE 3, št. risbe AŠ18
Balzamarij ali vrček – odlomek ustja z ozkim cilindričnim vratom (rimsko obdobje). Namizna keramika. Izdelava na vretenu; zrnavost lončarske gline: zelo fina (zelo redka sljuda, železovi oksidi); trdota: trda; barva: oranžna; žganje: oksidacijsko. Ohr. v.: 1,9 cm; db.: 0,2 cm; teža: 3 g.

1119 sek. 10, kv. 190, SE 3, št. risbe AŠ26
Lonec – odlomek okrašenega ostenja posode (rimsko obdobje). Kuhinjska keramika. Izdelava na vretenu; KK1; zrnavost lončarske gline: zelo fina (sljuda, organske primesi, železovi oksidi); luknjičava keramika; obdelava površine: brisanje; trdota: trda; barva: temno siv prelom, površina bledo rjava; žganje: redukcijsko z oksidacijsko atmosfero v končni fazi; okras: vodoravni žlebovi. Vel.: 3,6 × 3,9 cm; db.: 0,4 cm; teža: 6 g.

1120 sek. 10, kv. 190, SE 3, št. risbe AŠ18
Pokrov – odlomek kljukastega ustja z okrašenim ostenjem (rimsko obdobje). Kuhinjska keramika. Izdelava na vretenu; KK4; zrnavost lončarske gline: fina (sljuda, organske primesi, železovi oksidi); močno luknjičava keramika; obdelava površine: brisanje; trdota: trda; barva: zelo temno siva; žganje: redukcijsko; navpičen glavničast okras, pod njim vodoravni žlebovi. Vel.: 4,3 × 4,2 cm; db.: 0,8 cm; teža: 14 g.

1121 sek. 11, kv. 177, SE 3, št. risbe AŠ17
Trinožnik – odlomek ustja z ostenjem (rimsko obdobje). Kuhinjska keramika. Izdelava na vretenu; KK1; zrnavost lončarske gline: fina (sljuda, organske primesi, železovi oksidi); luknjičava keramika; obdelava površine: brisanje; trdota: trda; barva: zelo temno siv prelom, površina zelo bledo rjava; žganje redukcijsko z oksidacijsko atmosfero v končni fazi. Vel.: 2,5 × 2,5 cm; db.: 0,7 cm; teža: 7 g.

1122 sek. K, kv. 9, SE 3, št. risbe AŠ25
Krožnik – odlomek ustja z ostenjem in dnom (rimsko obdobje). Namizna keramika s premazom. Prostoročna izdelava; zrnavost lončarske gline: fina (obilna sljuda, redka keramika, železovi oksidi); obdelava površine: brisanje; trdota: trda; barva: rdečkasto rumena, lise; žganje: oksidacijsko; prežgano; sledi premaza na notranji površini. Ohr. v.: 4,4 cm; db.: 1 cm; pr. u.: 23,6 cm; teža: 40 g.

1123 sek. K, kv. 10, SE 3, št. risbe AŠ28
Skleda – odlomek ustja z ostenjem (rimsko obdobje). Kuhinjska keramika. Izdelava na vretenu; KK5; zrnavost lončarske gline: drobna (sljuda, kremen, železovi oksidi); obdelava površine: brisanje; trdota: trda; barva: zelo bledo rjava, sive lise; žganje: nedoločeno, prežgano. Ohr. v.: 4,3 cm; db.: 1 cm; pr. u.: 27 cm; teža: 33 g.

1124 sek. K, kv. 4, SE 3, št. risbe AŠ24
Skleda – odlomek ustja z okrašenim ostenjem (rimsko obdobje). Kuhinjska keramika. Izdelava na vretenu; KK6a; zrnavost lončarske gline: drobna (sljuda, kremen, železovi oksidi); obdelava površine: brisanje; trdota: trda; barva: siva; temno siva bp; žganje: redukcijsko z dimljenjem; okras: vodoravna žlebljena črta. Ohr. v.: 3,9 cm; db.: 0,9 cm; pr. u.: 29,6 cm; teža: 29 g.

1125 sek. K, kv. 2, SE 3, št. risbe AŠ3
Trinožnik – odlomek ustja s kaneliranim ostenjem (rimsko obdobje). Kuhinjska keramika. Izdelava na vretenu; KK6; zrnavost lončarske gline: fina in drobna (zmerni do gosti vključki sljuda, kremen, železovi oksidi); obdelava površine: brisanje; trdota: trda; barva: zelo temno siva; žganje: redukcijsko; okras: vodoravni žlebovi. Ohr. v.: 4,8 cm; db.: 0,6 cm; pr. u.: 29,3 cm; teža: 37 g.

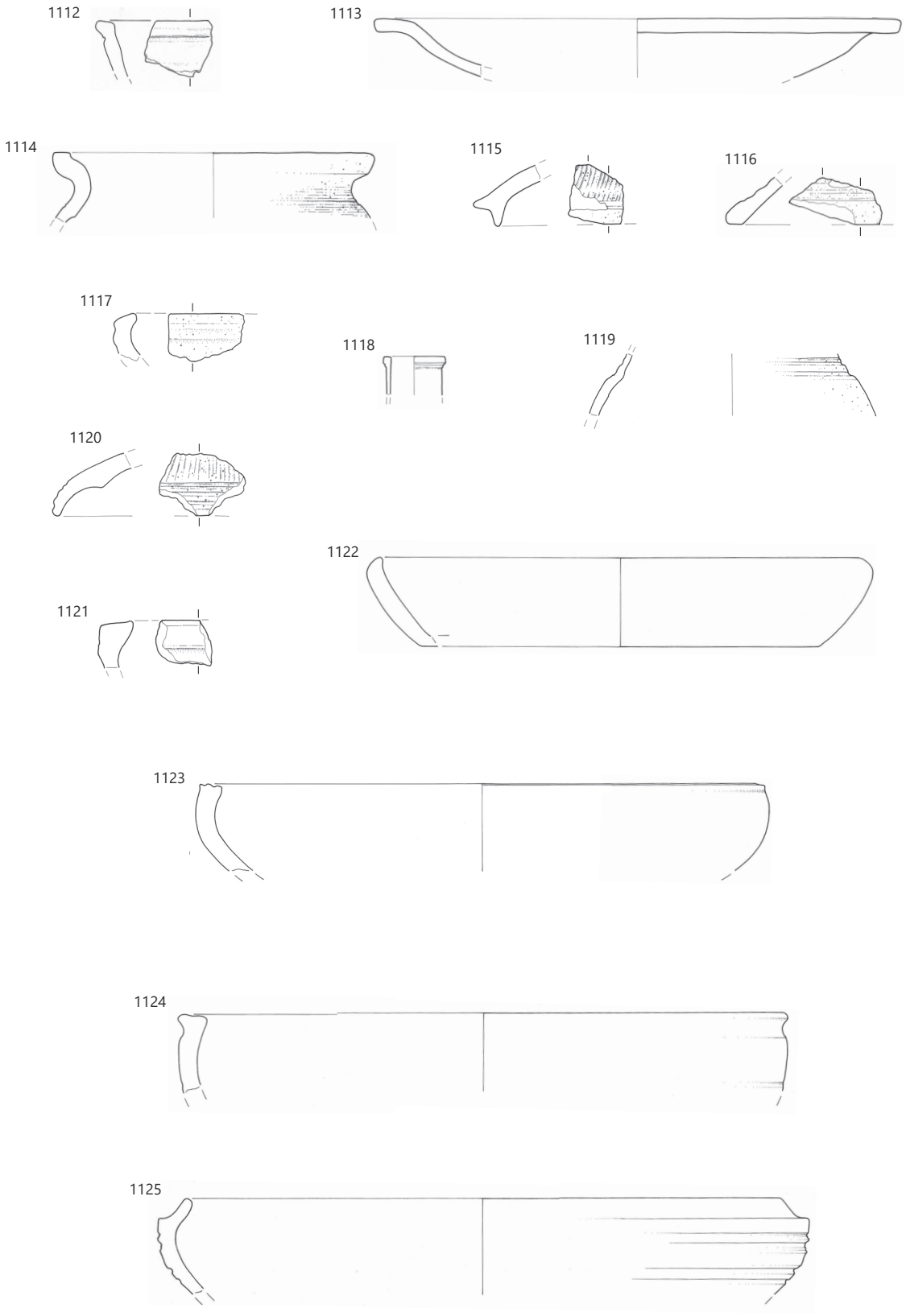

SE 3, merilo 1 : 3.

1126 sek. K, kv. 10, SE 3, št. risbe AŠ29
Skleda – odlomek ustja z ostenjem (novi vek). Kuhinjska keramika. Izdelava na vretenu; KK5, zrnavost lončarske gline: fina (sljuda, kremen, železovi oksidi); obdelava površine: brisanje; trdota: trda; barva: bledo rdečkastorjava; siva v jedru; žganje: redukcijsko z oksidacijsko atmosfero med ohlajanjem; Ohr. v.: 3,6 cm; db.: 0,8 cm; pr. u.: 33 cm; teža: 47 g.

1127 sek. K, kv. 3, SE 3, št. risbe AŠ12
Skleda ali pokrov – odlomek odebeljenega ustja z ostenjem (novi vek). Kuhinjska keramika. Izdelava na vretenu; KK5; zrnavost lončarske gline: drobna (sljuda, kremen, železovi oksidi); obdelava površine: brisanje; trdota: trda; barva: rdečkasto rumena np, temno siva zp, siv prelom; žganje: redukcijsko z oksidacijsko atmosfero med ohlajanjem. Ohr. v.: 3 cm; db.: 0,4 cm; pr. u.: 37,4 cm; teža: 31 g.

1128 sek. K, kv. 3, SE 3, št. risbe AŠ15
Odlomek ustja z okrašenim ostenjem posode (rimsko obdobje). Kuhinjska keramika. Izdelava na vretenu; KK5; zrnavost lončarske gline: drobna (sljuda, kremen, železovi oksidi); obdelava površine: brisanje; trdota: trda; barva: svetlo rjavosiva; žganje: nepopolno oksidacijsko; okras: vodoravne kanelure, metličast okras v obliki polkrožnih črt; sledovi črne usedline na zunanji površini, verjetno organski ostanki. Ohr. v.: 5,5 cm; db.: 0,8 cm; pr. u.: 29,2 cm; teža: 75 g.

1129 sek. K, kv. 3, SE 3, št. risbe AŠ14
Lonec – odlomek ustja z ostenjem (rimsko obdobje). Kuhinjska keramika. Izdelava na vretenu; KK2; zrnavost lončarske gline: fina (sljuda, keramika, železovi oksidi); luknjičava keramika; obdelava površine: brisanje; trdota: mehka; barva: svetlo rjava; žganje: oksidacijsko. Ohr. v.: 4,5 cm; db.: 1,3 cm; pr. u.: 32,4 cm; teža: 51 g.

1130 sek. K, kv. 2, SE 3, št. risbe AŠ9
Skleda ali trinožnik – odlomek vodoravnega ustja z rahlo narebrenim ostenjem (rimsko obdobje). Kuhinjska keramika. Izdelava na vretenu; zrnavost lončarske gline: fina (zelo fini do fini obilni vkjučki: sljuda, kremen, železovi oksidi); obdelava površine: brisanje; trdota: trda; barva: bp zelo temno siva, robovi svetlo rjav, siv prelom; žganje: redukcijsko z menjavo atmosfere. Ohr. v.: 4,1 cm; db.: 0,55 cm; pr. u.: 23,2 cm; teža: 38 g.

1131 sek. K, kv. 2, SE 3, št. risbe AŠ7
Lonec – odlomek ustja z ostenjem (rimsko obdobje). Kuhinjska keramika. Izdelava na vretenu; KK1; zrnavost lončarske gline: drobna (sljuda, keramika, organske primesi, železovi oksidi); močno luknjičava keramika; obdelava površine: brisanje; trdota: trda; barva: svetlo rdečkasto rjava bp, črn prelom; žganje: redukcijsko z oksidacijsko atmosfero pri ohlajanju. Ohr. v.: 3,1 cm; db.: 0,6 cm; pr. u.: 14,4 cm; teža: 21 g.

1132 sek. K, kv. 3, SE 3, št. risbe AŠ13
Lonec – odlomek ustja z ostenjem (rimsko obdobje). Kuhinjska keramika. Izdelava na vretenu; KK1a; zrnavost lončarske gline: drobna (sljuda, organske primesi, železovi oksidi); močno luknjičava keramika; obdelava površine: brisanje; trdota: trda; barva: zelo temno rjavosiva; žganje: redukcijsko. Ohr. v.: 3,3 cm; db.: 0,7 cm; pr. u.: 21 cm; teža: 22 g.

1133 sek. K, kv. 10, SE 3, št. risbe AŠ22
Lonec – odlomek ustja z ostenjem (rimsko obdobje). Kuhinjska keramika. Izdelava na vretenu; KK1; zrnavost lončarske gline: fina (sljuda, organske primesi, železovi oksidi); močno luknjičava keramika; obdelava površine: brisanje; trdota: trda; barva: zelo temno siva zp, prelom siv, robovi rdečkasto rjavi; žganje: redukcijsko/oksidacijsko/redukcijsko. Ohr. v.: 2,4 cm; db.: 0,8 cm; pr. u.: 13,8 cm; teža: 12 g.

1134 sek. K, kv. 4, SE 3, št. risbe AŠ1
Lonec – odlomek ustja s kaneliranim ostenjem (rimsko obdobje). Kuhinjska keramika. Izdelava na vretenu; KK5; zrnavost lončarske gline: drobna (obilni vključki: sljuda, kremen, železovi oksidi); obdelava površine: brisanje; trdota: zelo trda; barva: siv prelom, rdečkasto rjavi robovi, temno sive lise in bledo rjava bp; žganje: nepopolno oksidacijsko z menjavanjem atmosfere; okras: vodoravne kanelure. Ohr. v.: 4,5 cm; db.: 0,7 cm; pr. u.: 21,4 cm; teža: 36 g.

1135 sek. K, kv. 7, SE 3, št. risbe AŠ23
Lonec – odlomek ustja z ostenjem (rimsko obdobje). Kuhinjska keramika. Izdelava na vretenu; KK4, zrnavost lončarske gline: drobna (sljuda, organske primesi, železovi oksidi); rahlo luknjičava keramika; obdelava površine: brisanje; trdota: trda; barva: zelo temno siva; žganje: redukcijsko. Ohr. v.: 2,75 cm; db.: 0,7 cm; pr. u.: 17,9 cm; teža: 19 g.

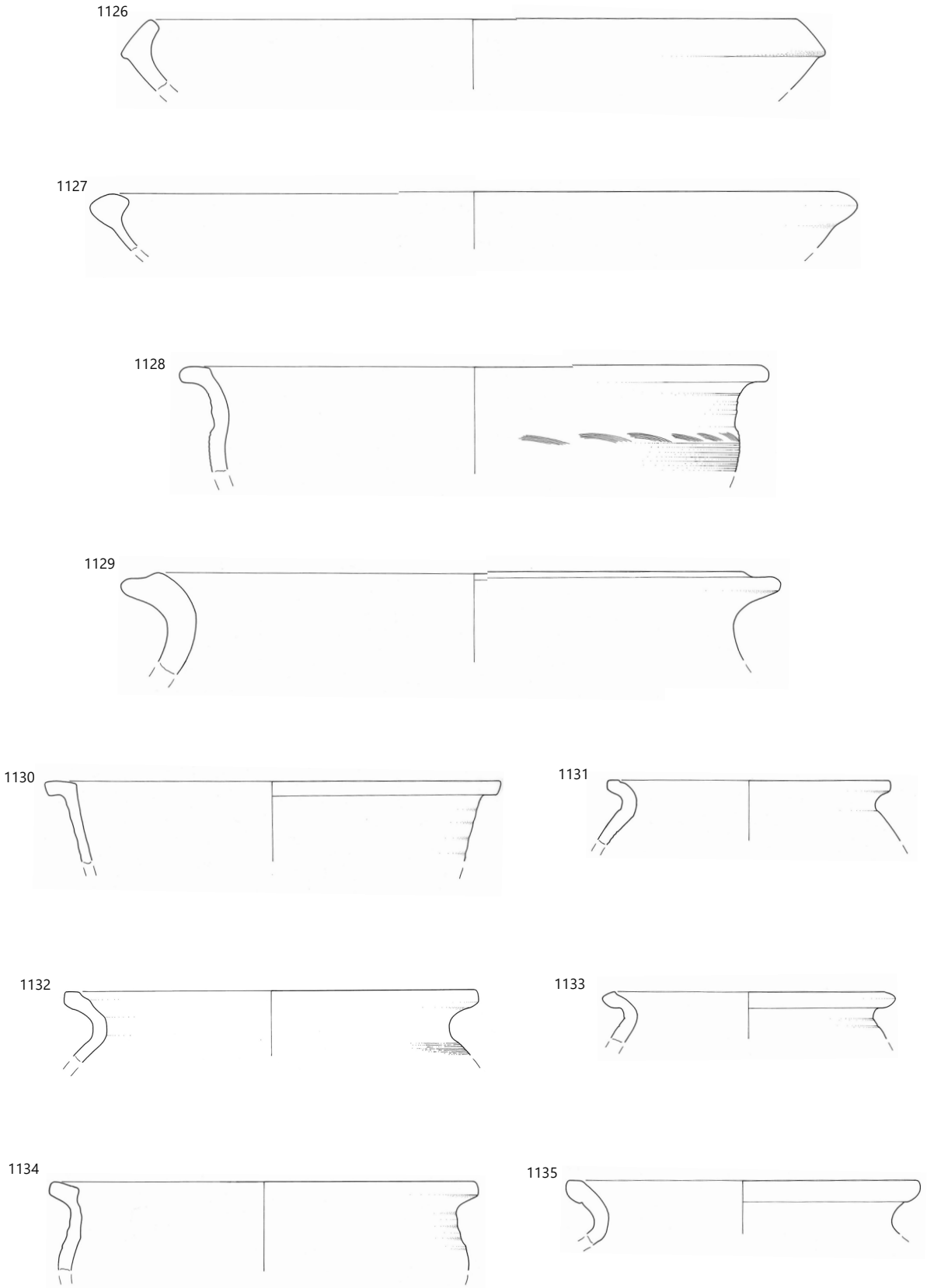

SE 3, merilo 1 : 3.

1136 sek. K, kv. 9, SE 3, št. risbe AŠ26
Lonec – odlomek ustja z ostenjem (rimsko obdobje). Kuhinjska keramika. Izdelava na vretenu; KK1b; zrnavost lončarske gline: fina (sljuda, organske primesi); močno luknjičava keramika; obdelava površine: brisanje; trdota: trda; barva: rumenorjava; žganje: oksidacijsko ali prežgano. Ohr. v.: 2,3 cm; db.: 0,6 cm; pr. u.: 19,7 cm; 16 g.

1137 sek. K, kv. 8, SE 3, št. risbe AŠ21
Lonec – odlomek ustja z ostenjem (rimsko obdobje). Kuhinjska keramika. Izdelava na vretenu; KK1; zrnavost lončarske gline: drobna (sljuda, organske primesi, železovi oksidi); močno luknjičava keramika; obdelava površine: brisanje; trdota: trda; barva: bledo sivorjava zp, temno rjavosiv prelom in np; žganje: redukcijsko z oksidacijsko atmosfero med ohlajanjem. Ohr. v.: 2 cm; db.: 0,8 cm; pr. u.: 18,7 cm; teža: 17 g.

1138 sek. K, kv. 19, SE 3, št. risbe AŠ30
Lonec – odlomek ustja z ostenjem (rimsko obdobje). Kuhinjska keramika. Izdelava na vretenu; KK1; zrnavost lončarske gline: fina (sljuda, organske primesi, železovi oksidi); luknjičava keramika; obdelava površine: brisanje; trdota: trda; barva: oker bp, zelo temno siv prelom; žganje: redukcijsko z oksidacijsko atmosfero med ohlajanjem. Ohr. v.: 1,9 cm; db.: 0,8 cm; pr. u.: 18,2 cm; teža: 9 g.

1139 sek. K, kv. 10, SE 3, št. risbe AŠ34
Lonec – odlomek ustja z ostenjem (rimsko obdobje). Kuhinjska keramika. Izdelava na vretenu; KK4/1; zrnavost lončarske gline: fina (sljuda, organske primesi, železovi oksidi); rahlo luknjičava keramika; obdelava površine: brisanje; trdota: trda; barva: temno rjavosiva zp, rjava, v jedru temno siva; žganje: redukcijsko z oksidacijsko atmosfero med ohlajanjem. Ohr. v.: 1,3 cm; db.: 0,7 cm; pr. u.: 13,85 cm; teža: 10 g.

1140 sek. K, kv. 10, SE 3, št. risbe AŠ20
Lonec – odlomek ustja z okrašenim ostenjem (rimsko obdobje). Kuhinjska keramika. Izdelava na vretenu; KK5; zrnavost lončarske gline: drobna (sljuda, kremen, železovi oksidi); obdelava površine: brisanje, dodelava površine: smolnat premaz; trdota: trda; barva: zelo bledo rjava, črn premaz; žganje: oksidacijsko; okras: vodoravne kanelure. Ohr. v.: 4,5 cm; db.: 0,9 cm; pr. u.: 19,6 cm; teža: 46 g.

1141 sek. K, kv. 4, SE 3, št. risbe AŠ5
Lonec – odlomek ustja z ostenjem (rimsko obdobje). Kuhinjska keramika. Izdelava na vretenu; KK1; zrnavost lončarske gline: fina (sljuda, organske primesi, železovi oksidi); močno luknjičava keramika; obdelava površine: brisanje; trdota: trda; barva: svetlorjava bp, prelom zelo temno siv; žganje: redukcijsko z oksidacijsko atmosfero pri ohlajanju. Ohr. v.: 2,6 cm; db.: 0,9 cm; pr. u.: 18,4 cm; teža: 29 g.

1142 sek. K, kv. 2, SE 3, št. risbe AŠ8
Lonec – odlomek ustja z okrašenim ostenjem (rimsko obdobje). Kuhinjska keramika. Izdelava na vretenu; KK6; zrnavost lončarske gline: drobna (sljuda, kremen, železovi oksidi); obdelava površine: brisanje; trdota: trda; barva: temno siva, prelom siv; žganje: redukcijsko; okras: vodoravna vreza pod vratom. Ohr. v.: 3,5 cm; db.: 1,3 cm; pr. u.: 32,8 cm; teža: 89 g.

1143 sek. K, kv. 10, SE 3, št. risbe AŠ32
Pokrov – odlomek roba s kaneliranim ostenjem (rimsko obdobje). Kuhinjska keramika. Izdelava na vretenu; KK1; zrnavost lončarske gline: drobna (sljuda, organske primesi, železovi oksidi); rahlo luknjičava keramika; obdelava površine: brisanje; trdota: trda; barva: rjava bp, črn prelom; žganje: redukcijsko z oksidacijsko atmosfero med ohlajanjem; okras: vodoravne kanelure. Ohr. v.: 3,1 cm; db.: 0,6 cm; pr. u.: 19 cm; teža: 18 g.

1144 sek. K, kv. 2, SE 3, št. risbe AŠ2
Pokrov – odlomek roba z ostenjem (rimsko obdobje). Kuhinjska keramika. Izdelava na vretenu; KK1, zrnavost lončarske gline: fina (sljuda, organske primesi, železovi oksidi); močno luknjičava keramika; obdelava površine: brisanje; trdota: trda; barva: zelo bledo rjava; žganje: oksidacijsko ali prežgano. Ohr. v.: 3,2 cm; db.: 0,6 cm; pr. u.: 19,2 cm; teža: 22 g.

1145 sek. K, kv. 4, SE 3, št. risbe AŠ6
Pokrov – odlomek ustja z ostenjem (rimsko obdobje). Namizna keramika. Izdelava na vretenu; N1; zrnavost lončarske gline: zelo fina (redka sljuda, železovi oksidi); obdelava površine: brisanje; trdota: mehka; barva: zelo bledo rumenorjava; žganje: nepopolno oksidacijsko; prežgano. Ohr. v.: 2,3 cm; db.: 0,5 cm; pr. u.: 20,8 cm; 15 g.

1146 sek. K, kv. 10, SE 3, št. risbe AŠ33
Pokrov – odlomek roba s kaneliranim ostenjem (rimsko obdobje). Kuhinjska keramika. Izdelava na vretenu; KK4; zrnavost lončarske gline: fina (sljuda, organske primesi, železovi oksidi); luknjičava keramika; obdelava površine: brisanje; trdota: trda; barva: zelo temno siva; žganje: redukcijsko; okras: vodoravni kaneluri. Ohr. v.: 1,8 cm; db.: 0,9 cm; pr. u.: 17,8 cm; teža: 11 g.









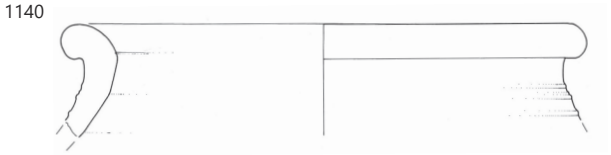



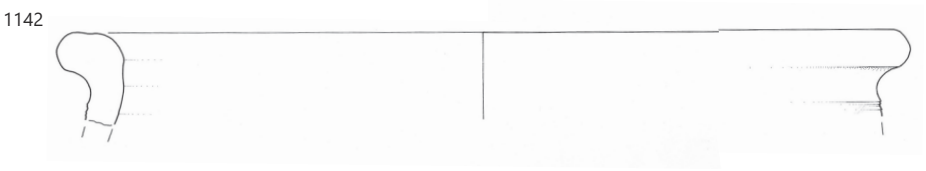

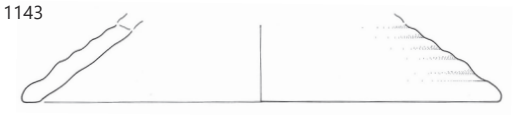

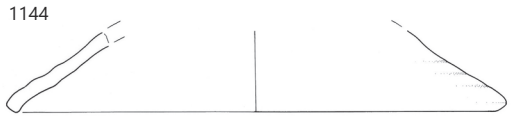





SE 3, merilo 1 : 3.

1147 sek. K, kv. 9, SE 3, št. risbe AŠ27
Pokrov – odlomek roba z narebrenim ostenjem (rimsko obdobje). Kuhinjska keramika. Izdelava na vretenu; KK1; zrnavost lončarske gline: drobna (sljuda, organske primesi, železovi oksidi); močno luknjičava keramika; obdelava površine: brisanje; trdota: trda; barva: rumenorjava bp, sive lise, črn prelom; žganje: redukcijsko z oksidacijsko atmosfero med ohlajanjem; okras: vodoravne kanelure. Ohr. v.: 1,8 cm; db.: 0,7 cm; pr. u.: 23,2 cm; teža: 17 g.

1148 sek. K, kv. 3, SE 3, št. risbe AŠ16
Pokrov – odlomek vodoravnega roba ustja z ostenjem (rimsko obdobje). Kuhinjska keramika. Izdelava na vretenu; KK6, zrnavost lončarske gline: fina (sljuda, kremen, železovi oksidi); obdelava površine: brisanje; trdota: trda; barva: temno siva; žganje: redukcijsko. Ohr. v.: 2,4 cm; db.: 0,6 cm; pr. u.: 17,8 cm; teža: 14 g.

1149 sek. K, kv. 3, SE 3, št. risbe AŠ11
Lonec – odlomek okrašenega ostenja posode (rimsko obdobje). Kuhinjska keramika. Izdelava na vretenu; KK6; zrnavost lončarske gline: drobna (sljuda, kremen, železovi oksidi); obdelava površine: brisanje; trdota: trda; barva: temno siva bp, prelom siv; žganje: redukcijsko z dimljenjem; okras: vodoravni odtis koleščka. Vel.: 4,6 × 4,4 cm; db.: 0,8 cm; pr. u.: 17,8 cm; teža: 15 g.

1150 sek. K, kv. 5, SE 3, št. risbe AŠ36
Odlomek dna z okrašenim ostenjem posode (rimsko obdobje). Kuhinjska keramika. Izdelava na vretenu; KK4; zrnavost lončarske gline: fina (drobna sljuda, organske primesi, železovi oksidi); obdelava površine: brisanje; trdota: trda; barva: zelo temno siva; žganje: redukcijsko; metličast okras v obliki vodoravnih in navpičnih snopov. Ohr. v.: 4 cm; db.: 0,6 cm; pr. u.: 8 cm; teža: 16 g.

1151 sek. K, kv. 6, SE 3, št. risbe AŠ44
Čaša – odlomek dna z ostenjem (rimsko obdobje). Namizna keramika s premazom. Izdelava na vretenu; NPr1; zrnavost lončarske gline: zelo fina (redka sljuda, železovi oksidi); obdelava površine: brisanje; dodelava površine: premaz na zp; trdota: trda; barva: zelo bledo rjava, sledovi rdečega premaza na zp; žganje: oksidacijsko. Ohr. v.: 4,7 cm; db.: 0,4 cm; pr. u.: 4 cm; teža: 77 g.

1152 sek. K, kv. 2, SE 3, št. risbe AŠ17
Utež – odlomek, piramidalne oblike (rimsko obdobje). Prostoročna izdelava; N1; zrnavost lončarske gline: fina (redka sljuda, keramika, železovi oksidi); obdelava površine: brisanje; trdota: mehka; barva: rdečkasto rumena bp, temno siv prelom; žganje: nepopolno oksidacijsko. Vel.: 10 × 6,4 × 5 cm; pr.: 1 cm; teža: 291 g.

1153 sek. K, kv. 3, SE 3, št. risbe AŠ18
Utež – odlomek, piramidalne oblike (rimsko obdobje). Prostoročna izdelava; N1, zrnavost lončarske gline: fina (redka sljuda, keramika, železovi oksidi); obdelava površine: brisanje; trdota: mehka; barva: rdečkasto rumena; žganje: nepopolno oksidacijsko. Vel.: 4,7 × 5,2 × 3,7 cm; pr.: 1,1 cm; teža: 96 g.

1154 sek. K, kv. 7, SE 3, št. risbe AŠ19
Utež – odlomek manjše uteži piramidalne oblike (rimsko obdobje). Prostoročna izdelava; N1, zrnavost lončarske gline: fina (sljuda, keramika, železovi oksidi); obdelava površine: brisanje; trdota: mehka; barva: rdečkasto rumena; žganje: oksidacijsko. Vel.: 4,7 × 4,1 × 3,8 cm; pr.: 0,5 cm; teža: 64 g.

1155 sek. Z2, kv. 46, SE 3, št. risbe AŠ89
Trinožnik ali skleda – odlomek ustja z okrašenim ostenjem (rimsko obdobje). Kuhinjska keramika. Izdelava na vretenu; zrnavost lončarske gline: drobna (sljuda, organske primesi, železovi oksidi); obdelava površine: brisanje; trdota: trda; barva: svetlo rumenkasto rjava; žganje: oksidacijsko; okras: vodoravne kanelure. Ohr. v.: 3,8 cm; db.: 0,85 cm; pr. u.: 27,8 cm; teža: 28 g.

1156 sek. Z2, kv. 44, SE 3, št. risbe AŠ32
Lonec – odlomek ustja z ostenjem (rimsko obdobje). Izdelava na vretenu; KK6; zrnavost lončarske gline: drobna (obilna sljuda, kremen, železovi oksidi); obdelava površine: brisanje; trdota: trda; barva: zunanja površina zelo temno siva, notranja površina temno siva, prelom siv; žganje: redukcijsko z dimljenjem; okras: vodoravne kanelure. Ohr. v.: 4,8 cm; db.: 0,8 cm; pr. u.: 26,5 cm; teža: 134 g.

1157 sek. Z2, kv. 44, SE 3, št. risbe AŠ31
Lonec – odlomek ustja z okrašenim ostenjem (rimsko obdobje). Kuhinjska keramika. Izdelava na vretenu; KK1; zrnavost lončarske gline: drobna (obilna sljuda, organske primesi, železovi oksidi); močno luknjičava keramika; obdelava površine: brisanje; trdota: trda; barva: siva, površina rjava z bledo rjavimi lisami; žganje: nepopolno oksidacijsko; vodoraven glavnič čast okras na ramenu; verjetno prežgano. Ohr. v.: 4 cm; db.: 0,7 cm; pr. u.: 13,8 cm; teža: 27 g.

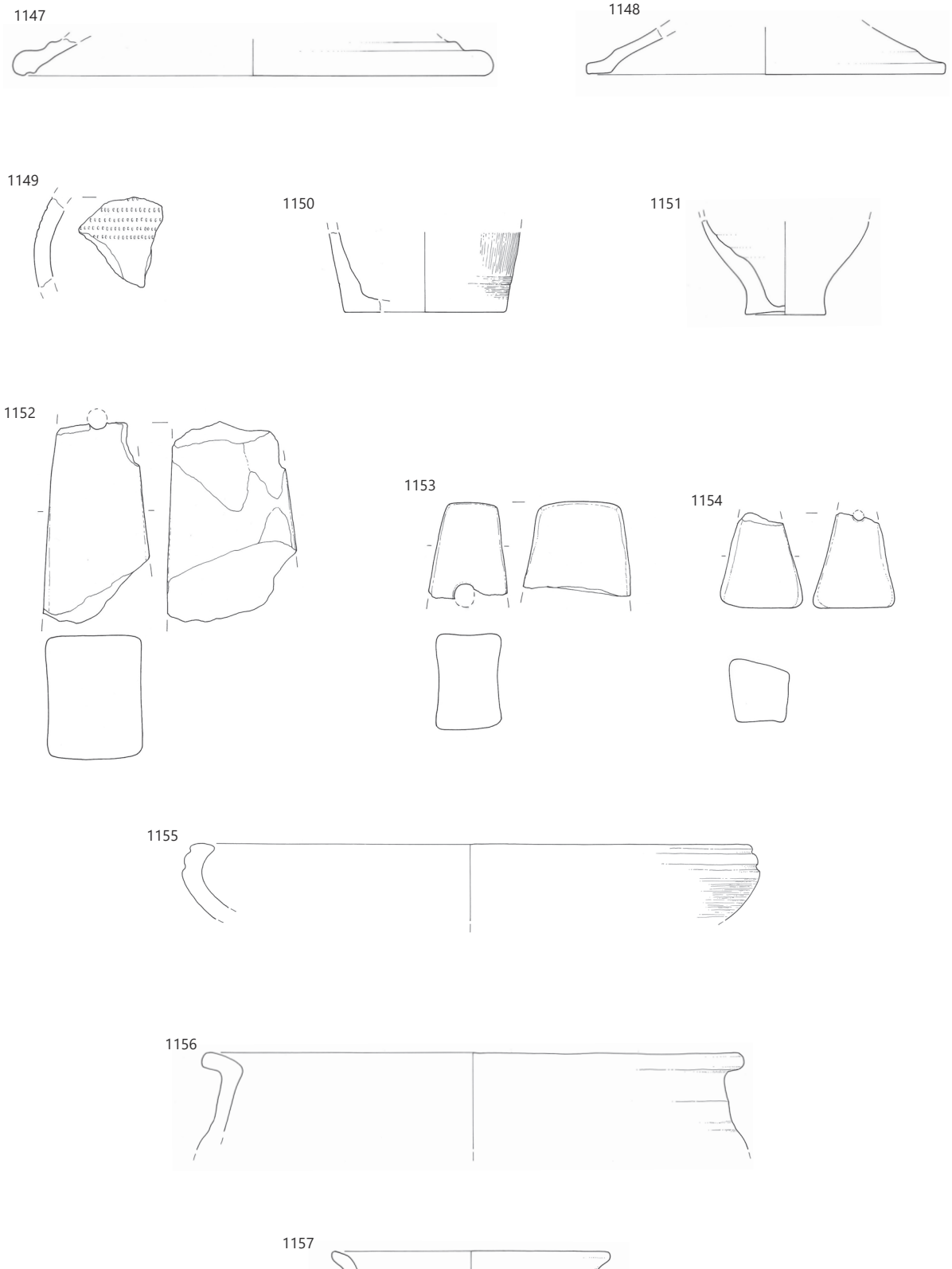

SE 3, merilo 1 : 3.

1158 sek. Z2, kv. 44, SE 3, št. risbe AŠ30
Lonec – odlomek ustja z ostenjem (rimsko obdobje). Kuhinjska keramika. Izdelava na vretenu; KK2; zrnavost lončarske gline: zelo fina (redka sljuda, organske primesi, železovi oksidi); močno luknjičava keramika; luknjičava keramika; obdelava površine: brisanje; trdota: trda; barva: siv prelom, površina zelo bledo rjava; žganje: redukcijsko z oksidacijsko atmosfero v končni fazi; verjetno prežgano. Vel.: 5,5 × 3,8 cm; db.: 0,55 cm; teža: 20 g.

1159 sek. Z2, kv. 20, SE 3, št. risbe AŠ15
Lonec – odlomek okrašenega ostenja (rimsko obdobje). Kuhinjska keramika. Izdelava na vretenu; KK1 ali KK7; zrnavost lončarske gline: drobna (sljuda, organske primesi, železovi oksidi); močno luknjičava keramika; obdelava površine: brisanje; trdota: trda; barva: črn prelom, zunanja površina rdečkasto rjava do temno siva; žganje: redukcijsko z oksidacijsko atmosfero v končni fazi; glavničast okras na trupu. Vel.: 6,4 × 6,3 cm; db.: 0,8 cm; pr.: 24,2 cm; teža: 24 g.

1160 sek. Z2, kv. 20, SE 3, št. risbe AŠ16
Lonec – odlomek okrašenega ostenja (rimsko obdobje). Kuhinjska keramika. Izdelava na vretenu; KK6; zrnavost lončarske gline: fina (zmerno gosta sljuda, kremen, železovi oksidi); obdelava površine: brisanje; trdota: trda; barva: prelom siv, površina temno siva; žganje: redukcijsko in dimljenje v končni fazi; okras: vodoravni nizi odtisov koleščka. Vel.: 6,6 × 5,2 cm; db.: 0,4 cm; teža: 21 g.

1161 sek. Z2, kv. 38, SE 3, št. risbe AŠ36
Melnica – odlomek ravnega dna z ostenjem posode (rimsko obdobje). Namizna keramika. Izdelava na vretenu; N5; zrnavost lončarske gline: drobna (zmerno gosta fina sljuda, redek grob kremen, zmerno gosta drobna do groba keramika, glinenci); obdelava površine: brisanje; trdota: trda; barva: rdečkasto rumena; žganje: nepopolno oksidacijsko; na notranji površini dodan grob presek (do 4 mm). Ohr. v.: 5,5 cm; db.: 0,7 cm; pr. d.: 10,9 cm; teža: 297 g.

1162 sek. Z2, kv. 19–20, SE 3, št. risbe AŠ66
Pokrov – odlomek gornjega dela stožčastega trupa z držajem (rimsko obdobje). Izdelava na vretenu; zrnavost lončarske gline: fina (sljuda, organske primesi, železovi oksidi); obdelava površine: brisanje; trdota: trda; barva: temno siva, površina svetlo rumenkasto rjava; žganje: redukcijsko z oksidacijsko atmosfero v končni fazi Ohr. v.: 4,6 cm; db.: 0,6 cm; pr. držaja: 4,8 cm; teža: 93 g.

1163 sek. Z2, kv. 44, SE 3, št. risbe AŠ28
Pokrov – odlomek gornjega dela stožčastega trupa z držajem (rimsko obdobje). Kuhinjska keramika. Izdelava na vretenu; KK1; zrnavost lončarske gline: zelo fina (redka fina sljuda, drobne organske primesi, železovi oksidi); močno luknjičava keramika; obdelava površine: brisanje; trdota: trda; barva: siva, površina zelo bledo rjava; žganje: redukcijsko z oksidacijsko atmosfero v končni fazi; verjetno prežgano. Ohr. v.: 4,2 cm; db.: 0,7 cm; pr. držaja: 4,4 cm; teža: 41 g.

1164 sek. Z2, kv. 44, SE 3, št. risbe AŠ29
Pokrov – odlomek ustja z narebrenim ostenjem (rimsko obdobje). Kuhinjska keramika. Izdelava na vretenu; KK1; zrnavost lončarske gline: zelo fina (redka fina sljuda, redke drobne organske primesi, železovi oksidi); močno luknjičava keramika; obdelava površine: brisanje; trdota: trda; barva: prelom siv do črn, površina rumenkasto rjava do siva; žganje: redukcijsko z oksidacijsko atmosfero v končni fazi; okras: vodoravne kanelure; verjetno prežgano. Ohr. v.: 2,85 cm; db.: 0,7 cm; pr.: 15cm; teža: 14 g.

1165 sek. Z1, kv. 34, SE 3, št. risbe AŠ40
Skleda – odlomek ustja z ostenjem (rimsko obdobje). Kuhinjska keramika. Izdelava na vretenu; KK1; zrnavost lončarske gline: fina (redka sljuda, organske primesi, železovi oksidi); močno luknjičava keramika; obdelava površine: brisanje; trdota: trda; barva: temno siva; žganje: redukcijsko. Vel.: 2,3 × 2 cm; db.: 0,6 cm; teža: 4 g.

1166 sek. Z2, kv. 18, SE 3, št. risbe AŠ207
Skleda – odlomek odebeljenega ustja z ostenjem (rimsko obdobje). Namizna keramika (s premazom). Izdelava na vretenu; zrnavost lončarske gline: fina (sljuda, keramika, železovi oksidi); obdelava površine: brisanje; trdota: trda; barva: siva, površina temno siva, morda premaz; žganje: redukcijsko. Vel.: 3,7 cm; db.: 0,7 cm; pr. u.: 23,6 cm; teža: 26 g.



1167 sek. Z1, kv. 34, SE 3, št. risbe AŠ43
Skleda ali krožnik – odlomek ustja z ostenjem (RIM ali pražgodovina). Namizna keramika. Izdelava na vretenu; zrnavost lončarske gline: zelo fina (obilna sljuda, redke organske primesi, železovi oksidi); obdelava površine: brisanje; trdota: trda; barva: temno siva; žganje: nedoločljivo; prežgano. Vel.: 5,9 × 5,2 cm; db.: 0,9 cm; teža: 33 g.

1168 sek. Z2, kv. 36, SE 3, št. risbe AŠ296
Krožnik – odlomek ustja z ostenjem z odebelitvijo pod sredino višine posode in ravnim dnom (rimsko obdobje). Namizna keramika (s premazom). Izdelava na vretenu; zrnavost lončarske gline: fina (sljuda, keramika, železovi oksidi); obdelava površine: brisanje; trdota: trda; barva: siva, površina temno siva; žganje: redukcijsko. Ohr. v.: 4,4 cm; db.: 1,3 cm; pr. u.: 22,7 cm; pr. d.: 18,7 cm; teža: 194 g.

1169 sek. Z1, kv. 23, SE 3, št. risbe AŠ88
Trinožnik – odlomek ustja s kaneliranim ostenjem (rimsko obdobje). Kuhinjska keramika. Izdelava na vretenu; zrnavost lončarske gline: fina (sljuda, kremenčev pesek, organske primesi, železovi oksidi); luknjičava keramika; obdelava površine: brisanje; trdota: trda; barva: sivorjava, temno siva; žganje: nepopolno oksidacijsko; okras: vodoravne kanelure. Vel.: 3,4 × 3,7 cm; ohr. v.: 2,8 cm; db.: 0,75 cm; teža: 14 g.

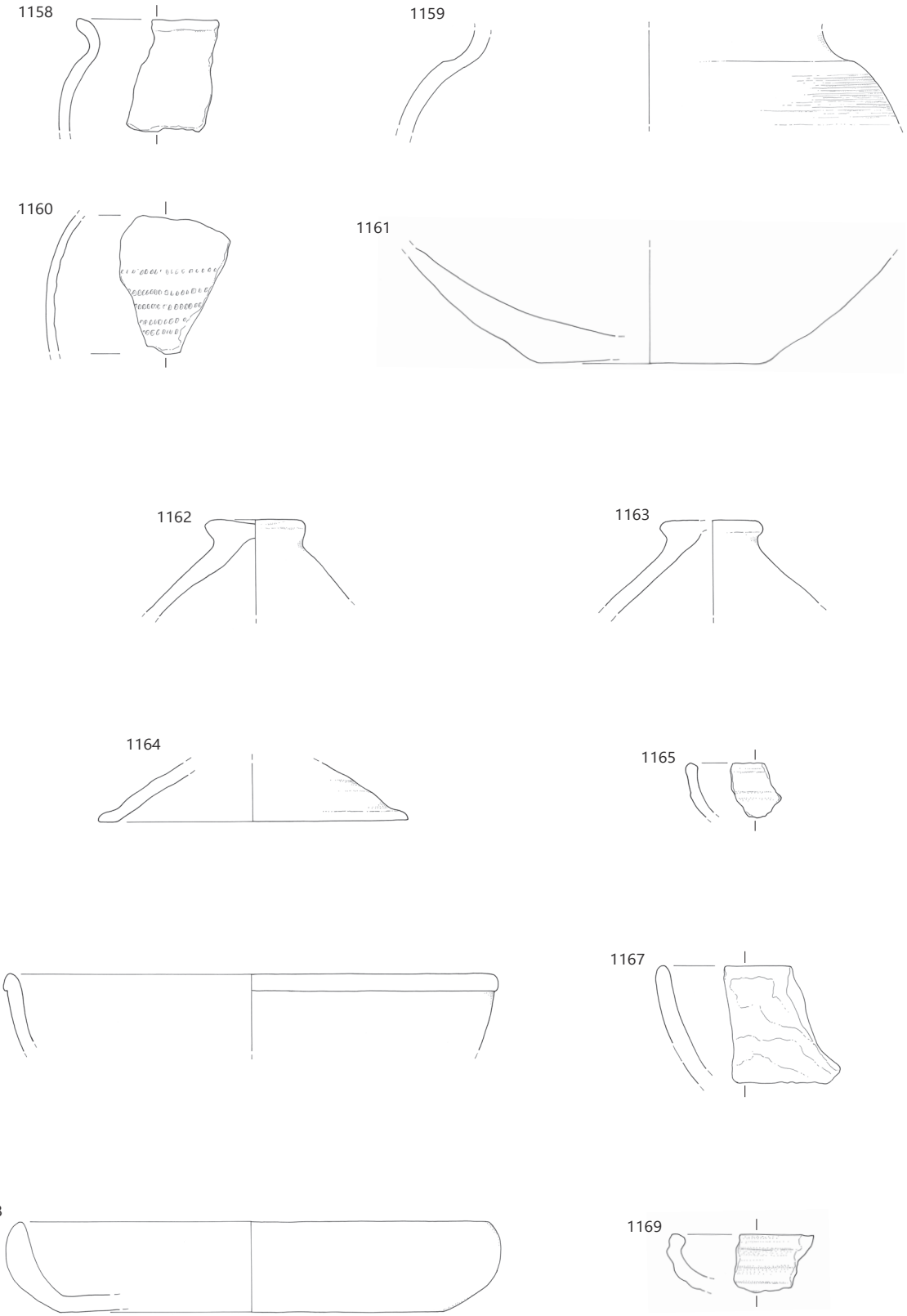

SE 3, merilo 1 : 3.

1170 sek. Z1, kv. 35, SE 3, št. risbe AŠ4
Skleda ali trinožnik – odlomek odrezanega ustja s cilindričnim bikoničnim trupom (rimsko obdobje). Kuhinjska keramika. Izdelava na vretenu; KK7/5, zrnavost lončarske gline: groba (obilna drobna in groba sljuda, kremen, železovi oksidi); obdelava površine: brisanje; trdota: trda; barva: zelo temno siva, notranja površina svetlo sivkasto rjava; žganje: redukcijsko z oksidacijsko atmosfero v končni fazi. Ohr. v.: 4,1 cm; db.: 0,7 cm; pr. u.: 13,3 cm; teža: 41 g.

1171 sek. Z1, kv. 34, SE 3, št. risbe AŠ101
Skleda – odlomek ustja z okrašenim ostenjem (rimsko obdobje). Kuhinjska keramika. Izdelava na vretenu; zrnavost lončarske gline: fina (sljuda, kremenčev pesek, železovi oksidi); obdelava površine: brisanje; trdota: trda; barva: temno siva, površina bledo rjava in siva; žganje: redukcijsko z oksidacijsko atmosfero v končni fazi. Ohr. v.: 5,4 cm; db.: 0,8 cm; pr. u.: 33,6 cm; teža: 66 g.

1172 sek. Z1, kv. 35, SE 3, št. risbe AŠ5
Skleda ali trinožnik – odlomek ustja z okrašenim ostenjem (rimsko obdobje). Kuhinjska keramika. Izdelava na vretenu; KK2; zrnavost lončarske gline: fina (redka sljuda, organske primesi, železovi oksidi); močno luknjičava keramika; obdelava površine: brisanje; trdota: trda; barva: temno siv prelom, površina bledo rjava, sive lise; žganje: redukcijsko z oksidacijsko atmosfero v končni fazi; vodoraven metličast okras in vodoravne kanelure. Ohr. v.: 6,45 cm; db.: 0,9 cm; pr. u.: 14,9 cm; teža: 83 g.

1173 sek. Z2, kv. 17, SE 3, št. risbe AŠ201
Skleda ali trinožnik – odlomek ustja z okrašenim ostenjem (rimsko obdobje). Kuhinjska keramika. Izdelava na vretenu; zrnavost lončarske gline: fina (sljuda, organske primesi, železovi oksidi); luknjičava keramika; obdelava površine: brisanje; trdota: trda; barva: temno siva, znotraj svetlo siva; žganje: nepopolno oksidacijsko/redukcijsko; glavničast okras in vodoravne kanelure. Ohr. v.: 4,75 cm; db.: 0,7 cm; pr. u.: 37,4 cm; teža: 50 g.



1174 sek. Z1, kv. 48, SE 3, št. risbe AŠ38
Skleda – odlomek ustja z okrašenim ostenjem (rimsko obdobje). Kuhinjska keramika. Izdelava na vretenu; KK1; zrnavost lončarske gline: fina (redka sljuda, organske primesi, železovi oksidi); močno luknjičava keramika; obdelava površine: brisanje; trdota: trda; barva: zelo temno siva, notranja površina sivkasto rjava; žganje: redukcijsko z oksidacijsko atmosfero v končni fazi; metličast okras. Ohr. v.: 4,1 cm; db.: 0,8 cm; pr. u.: 21,6 cm; teža: 22 g.

1175 sek. Z1, kv. 35, SE 3, št. risbe AŠ3
Skleda – odlomek ustja z okrašenim ostenjem (rimsko obdobje). Kuhinjska keramika. Izdelava na vretenu; KK1; zrnavost lončarske gline: fina (sljuda, organske primesi, železovi oksidi); močno luknjičava keramika; obdelava površine: brisanje; trdota: trda; barva: zunanja površina temno siva, notranja površina rjava, črn prelom; žganje: nepopolno oksidacijsko; glavničast okras. Ohr. v.: 4,3 cm; db.: 0,9 cm; pr. u.: 22,4 cm; teža: 46 g.

1176 sek. Z1, kv. 34, SE 3, št. risbe AŠ47
Skleda, trinožnik ali pokrov – odlomek ustja z ostenjem (rimsko obdobje). Kuhinjska keramika. Izdelava na vretenu; KK8; zrnavost lončarske gline: drobna (zmerno gosti drobna do groba sljuda, kremen, železovi oksidi; glinenci); obdelava površine: brisanje; trdota: trda; barva: svetlo siva, površina zelo bledo rjava; žganje: nepopolno oksidacijsko/redukcijsko z oksidacijsko atmosfero v končni fazi. Ohr. v.: 4,9 cm; db.: 0,9 cm; pr. u.: 31,6 cm; teža: 44 g.

1177 sek. Z1, kv. 34, SE 3, št. risbe AŠ100
Skleda – odlomek ustja z okrašenim ostenjem (rimsko obdobje). Kuhinjska keramika. Izdelava na vretenu; zrnavost lončarske gline: fina (sljuda, organske primesi, železovi oksidi); luknjičava keramika; obdelava površine: brisanje; trdota: trda; barva: temno siva; žganje: redukcijsko. Ohr. v.: 4,1 cm; db.: 0,65 cm; pr. u.: 27,7 cm; teža: 34 g.



1178 sek. Z1, kv. 48, SE 3, št. risbe AŠ37
Skleda – odlomek ustja z ostenjem (rimsko obdobje). Namizna keramika. Izdelava na vretenu; N1; zrnavost lončarske gline: zelo fina (obilna sljuda, redka keramika, železovi oksidi); obdelava površine: brisanje; trdota: mehka; barva: rdečkasto rumena; žganje: oksidacijsko. Ohr. v.: 4,1 cm; db.: 0,55 cm; pr. u.: 24,4 cm; teža: teža: 15 g.

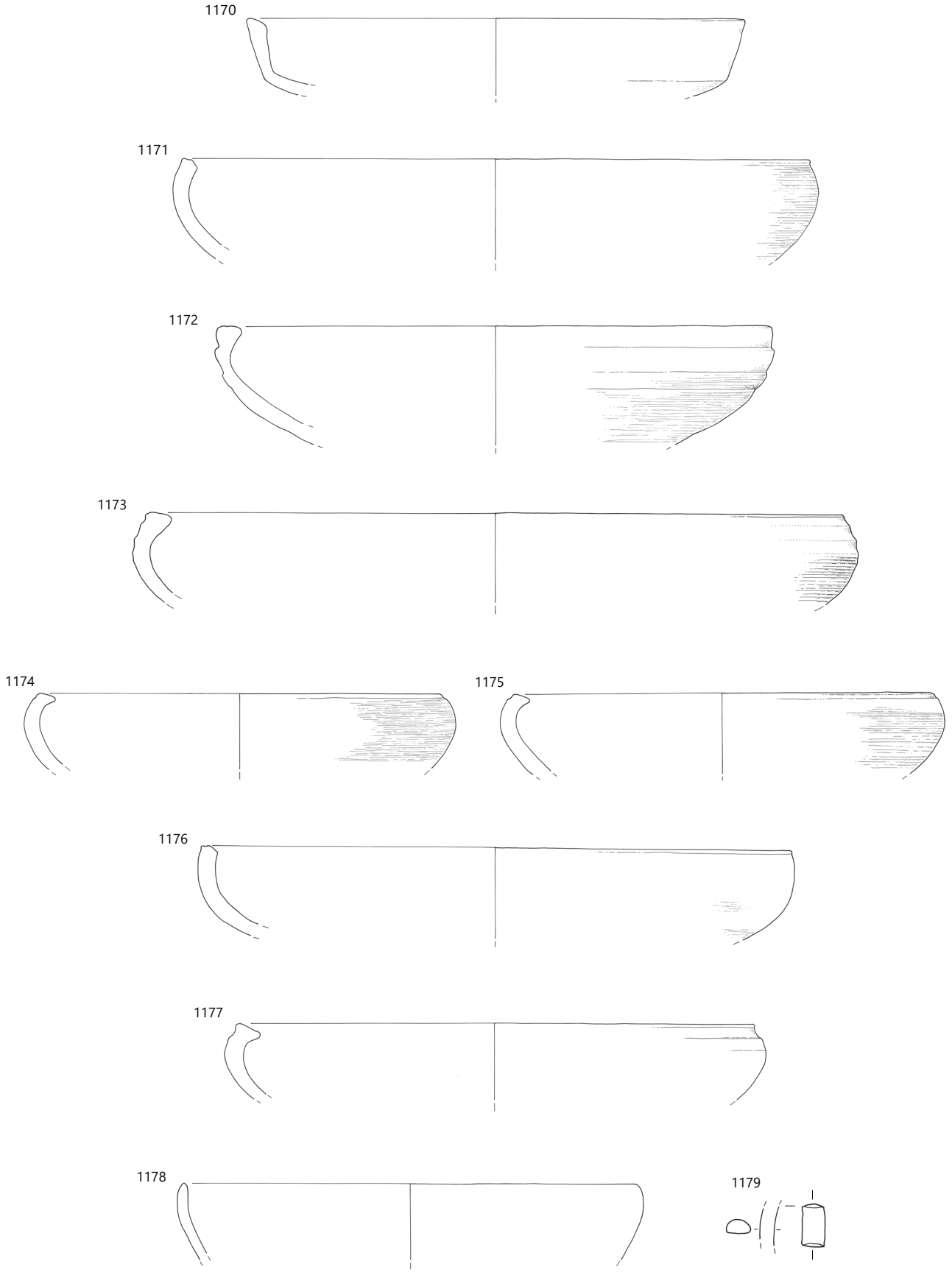

SE 3, merilo 1 : 3.

1179 sek. Z1, kv. 49, SE 3, št. risbe AŠ164
Odlomek gagatne ali steklene zapestnice črne barve, D preseka (rimsko obdobje). Vel.: 1,45 × 0,8 × 0,6 cm; teža: ok. 0,5 g.

1180 sek. Z1, kv. 34, SE 3, št. risbe AŠ41
Skleda – odlomek ustja z ostenjem (rimsko obdobje). Namizna keramika. Izdelava na vretenu; N1; zrnavost lončarske gline: zelo fina (redka fina sljuda, drobna keramika, železovi oksidi); obdelava površine: brisanje; trdota: mehka; barva: zelo bledo rjava; žganje: oksidacijsko. Ohr. v.: 3,7 cm; db.: 0,5 cm; pr. u.: 21,2 cm; teža: 15 g.

1181 sek. Z2, kv. 14, SE 3, št. risbe AŠ206
Melnica – odlomek vodoravno zapognjenega ustja z notranjim rebrom in ostenjem (rimsko obdobje). Namizna keramika. Izdelava na vretenu; zrnavost lončarske gline: fina (sljuda, kremen, keramika, železovi oksidi); obdelava površine: brisanje; trdota: trda; barva: zelo bledo rjava, notranja površina in robovi siva; žganje: redukcijsko in oksidacijsko v končni fazi. Ohr. v.: 2,35 cm; db.: 0,7 cm; pr. u.: 23,8 cm; teža: 40 g.



1182 sek. Z1, kv. 34, SE 3, št. risbe AŠ9
Skleda (PTS Drag. 44) – odlomek ustja z okrašenim ostenjem (rimsko obdobje). Namizna keramika (s premazom). Izdelava na vretenu; N1/NPr1; zrnavost lončarske gline: zelo fina (sljuda, keramika, železovi oksidi); obdelava površine: brisanje; trdota: trda; barva: roza, rdečkasto rumene lise; premaz ni ohranjen, rahlo prežgano; žganje: oksidacijsko. Vel.: 5,3 × 6,5 cm; db.: 0,5 cm; pr. u.: 23,8 cm; teža: 31 g.

1183 sek. Z1, kv. 47, SE 3, št. risbe AŠ90
Skleda – odlomek ustja z okrašenim ostenjem (rimsko obdobje). Kuhinjska keramika. Izdelava na vretenu; zrnavost lončarske gline: drobna (sljuda, organske primesi, železovi oksidi); luknjičava keramika; obdelava površine: brisanje; trdota: trda; barva: svetlo sivorjava, siva; žganje: nepopolno oksidacijsko; okras: vodoravne kanelure. Ohr. v.: 5,7 cm; db.: 0,7 cm; pr. u.: 29,8 cm; teža: 100 g.

1184 sek. Z1, kv. 34, SE 3, št. risbe AŠ10 = 42
Skleda – odlomek navznoter zavihanega ustja z ostenjem (rim ali novi vek). Izdelava na vretenu; KK5; zrnavost lončarske gline: drobna (obilna sljuda, kremen, železovi oksidi); obdelava površine: brisanje; trdota: trda; barva: bledo sivorjava; žganje: nepopolno oksidacijsko. Ohr. v.: 5,6 cm; db.: 0,9 cm; pr. u.: 33,8 cm; teža: 207 g.

1185 sek. Z2, kv. 21, SE 3, št. risbe AŠ108
Trinožnik – odlomek ustja z narebrenim ostenjem (rimsko obdobje). Kuhinjska keramika. Izdelava na vretenu; zrnavost lončarske gline: fina (sljuda, organske primesi, železovi oksidi); luknjičava keramika; obdelava površine: brisanje; trdota: trda; barva: zelo bledo rjava; žganje: oksidacijsko; glavničast okras in vodoravne kanelure. Ohr. v.: 3,85 cm; db.: 0,8 cm; pr. u.: 31,9 cm; teža: 44 g.

1186 sek. Z1, kv. 34, SE 3, št. risbe AŠ99
Skleda – odlomek ustja z ostenjem (rimsko obdobje). Kuhinjska keramika. Izdelava na vretenu; zrnavost lončarske gline: fina (sljuda, kremen, železovi oksidi); luknjičava keramika; obdelava površine: brisanje; trdota: trda; barva: temno siva, površina svetlo sivkasto rjava; žganje: redukcijsko z oksidacijsko atmosfero v končni fazi. Ohr. v.: 3,6 cm; db.: 0,8 cm; pr. u.: 37,5 cm; teža: 40 g.

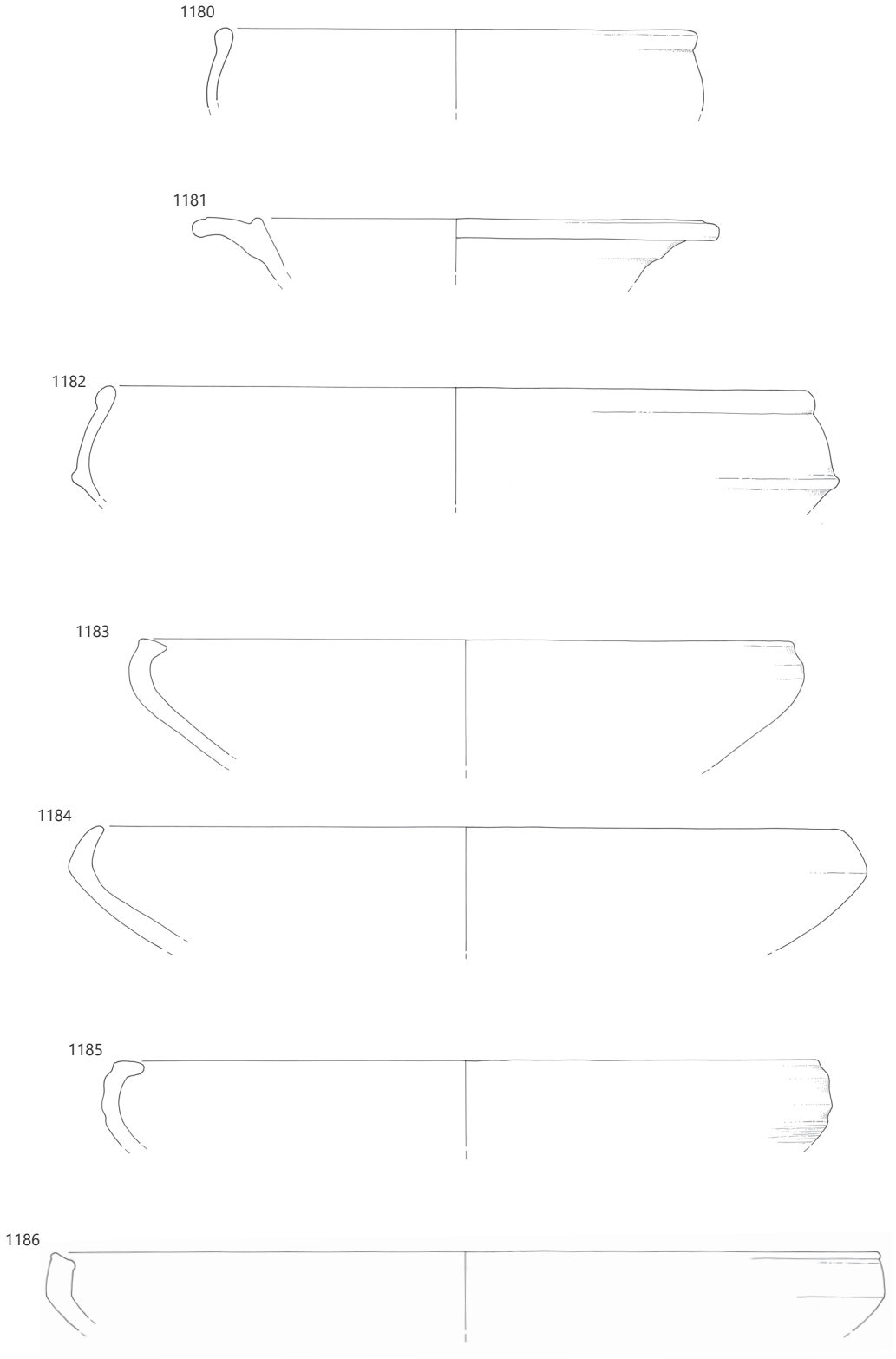

SE 3, merilo 1 : 3.

1187 sek. Z1, kv. 34, SE 3, št. risbe AŠ44
Lonec – odlomek ustja z ostenjem (novi vek). Izdelava na vretenu; KK1; zrnavost lončarske gline: drobna (redka sljuda, organske primesi, železovi oksidi); močno luknjičava keramika; obdelava površine: brisanje; trdota: trda; barva: temno siva; žganje: redukcijsko. Ohr. v.: 3,2 cm; db.: 0,4 cm; pr. u.: 20,6 cm; teža: 18 g.

1188 sek. Z1, kv. 24, SE 3, št. risbe AŠ92
Lonec – odlomek ustja z ostenjem (rimsko obdobje). Kuhinjska keramika. Izdelava na vretenu; zrnavost lončarske gline: drobna (sljuda, kremen pesek, keramika, železovi oksidi); luknjičava keramika; obdelava površine: brisanje; trdota: trda; barva: temno siva; površina bledo rdečkasto rumena; žganje: redukcijsko z oksidacijsko atmosfero v končni fazi. Ohr. v.: 4,5 cm; db.: 0,8 cm; pr. u.: 18,6 cm; teža: 34 g.

1189 sek. Z2, kv. 14, SE 3, št. risbe AŠ204
Lonec – odlomek ustja z ostenjem (rimsko obdobje). Kuhinjska keramika. Izdelava na vretenu; zrnavost lončarske gline: drobna (sljuda, organske primesi, železovi oksidi); luknjičava keramika; obdelava površine: brisanje; trdota: trda; barva: siva; površina sivkasto rjava; žganje: nepopolno oksidacijsko. Ohr. v.: 4,6 cm; db.: 0,5 cm; pr. u.: 15,6 cm; teža: 21 g.

1190 sek. Z2, kv. 17, SE 3, št. risbe AŠ200
Lonec – odlomek ustja z ostenjem (rimsko obdobje). Kuhinjska keramika. Izdelava na vretenu; zrnavost lončarske gline: drobna (sljuda, organske primesi, železovi oksidi); luknjičava keramika; obdelava površine: brisanje; trdota: trda; barva: temno siva; površina zelo bledo rjava; žganje: redukcijsko z oksidacijsko atmosfero v končni fazi. Ohr. v.: 4,2 cm; db.: 0,6 cm; pr. u.: 14,7 cm; teža: 19 g.



1191 sek. Z1, kv. 34, SE 3, št. risbe AŠ49
Lonec – odlomek ustja z okrašenim ostenjem (rimsko obdobje). Kuhinjska keramika. Izdelava na vretenu; KK7; zrnavost lončarske gline: fina (obilna drobna in fina sljuda, redek drobni kremen, železovi oksidi); obdelava površine: brisanje; trdota: trda; barva: črn prelom, zunanja površina rjava do temno siva, notranja površina svetlo rjavkasto siva; žganje: redukcijsko; vodoraven in poševen metličast okras. Ohr. v.: 5,8 cm; db.: 1–0,35 cm; pr. u.: 14 cm; teža: 69 g.

1192 sek. Z1, kv. 24, SE 3, št. risbe AŠ1
Lonec – odlomek ustja z okrašenim ostenjem (rimsko obdobje). Kuhinjska keramika. Izdelava na vretenu; KK5; zrnavost lončarske gline: drobna (gosta sljuda, kremen, keramika, železovi oksidi); obdelava površine: brisanje; trdota: trda; barva: rdečkasto rjava, površina siva do temno siva; žganje: oksidacijsko; okras: poševni glavničast okras na ramenu, na vratu vodoravne kanelure. Ohr. v.: 7,9 cm; db.: 0,6 cm; pr. u.: 16,8 cm; teža: 69 g.

1193 sek. Z1, kv. 35, SE 3, št. risbe AŠ2
Lonec – odlomek ustja z okrašenim ostenjem (rimsko obdobje). Kuhinjska keramika. Izdelava na vretenu; KK9; zrnavost lončarske gline: groba (obilna drobna in groba srebrna in zlata sljuda, obilen grob kremen, redka keramika, železovi oksidi); trdota: trda; barva: svetlo siva površina, roza prelom; površina izprana. Ohr. v.: 6,5 cm; db.: 1,4 cm; pr. u.: 24,8 cm; teža: 244 g.

1194 sek. Z2, kv. 13, SE 3, št. risbe AŠ84
Lonec – odlomek ustja z ostenjem (rimsko obdobje). Kuhinjska keramika. Izdelava na vretenu; zrnavost lončarske gline: drobna (sljuda, organske primesi); luknjičava keramika; obdelava površine: brisanje; trdota: trda; barva: siva, površina zelo bledo rjava; žganje: redukcijsko z oksidacijsko atmosfero v končni fazi. Ohr. v.: 4,1 cm; db.: 0,9 cm; pr. u.: 9,8 cm; teža: 40 g.

1195 sek. Z1, kv. 34, SE 3, št. risbe AŠ38
Lonec – odlomek ustja z ostenjem (rimsko obdobje). Kuhinjska keramika. Izdelava na vretenu; zrnavost lončarske gline: fina (sljuda, kremen, železovi oksidi); luknjičava keramika; obdelava površine: brisanje; trdota: trda; barva: temno siva, površina sivkasto rjava; žganje: redukcijsko z oksidacijsko atmosfero v končni fazi. Ohr. v.: 5,1 cm; db.: 0,85 cm; pr. u.: 12,8 cm; teža: 40 g.

1196 sek. Z1, kv. 34, SE 3, št. risbe AŠ46
Pokrov – odlomek ustja z ostenjem (rimsko obdobje). Namizna keramika. Izdelava na vretenu; N4; zrnavost lončarske gline: fina (obilna fina sljuda, redki drobni kremen, keramika); obdelava površine: brisanje; trdota: trda; barva: rumenkasto rdeča površina, prelom temno siv; žganje: redukcijsko z oksidacijsko atmosfero v končni fazi. Ohr. v.: 3,1 cm; db.: 0,6 cm; pr. u.: 14,2 cm; teža: 21 g.

1197 sek. Z1, kv. 34, SE 3, št. risbe AŠ45
Pokrov – odlomek roba z ostenjem (rimsko obdobje). Namizna keramika. Izdelava na vretenu; N1; zrnavost lončarske gline: fina (zmerno gosta sljuda, redka keramika, železovi oksidi); obdelava površine: brisanje; trdota: mehka; barva: bledo rdečkasto rumena do temno siva; žganje: oksidacijsko; prežgano. Ohr. v.: 2 cm; db.: 0,3 cm; pr. u.: 22,6 cm; teža: 16 g.

1198 sek. Z1, kv. 47, SE 3, št. risbe AŠ8
Pokrov – odlomek vrha s stožčastim ostenjem in držajem (rimsko obdobje). Kuhinjska keramika. Izdelava na vretenu; KK1; zrnavost lončarske gline: zelo fina (obilna sljuda, redke organske primesi, železovi oksidi); močno luknjičava keramika; obdelava površine: brisanje; trdota: trda; barva: temno siva, površina temno rjava do oranžna; žganje: redukcijsko z oksidacijsko atmosfero v končni fazi. Ohr. v.: 5,3 cm; db.: 0,7 cm; pr. držaja: 5,4 cm; teža: 127 g.

1199 sek. Z1, kv. 48, SE 3, št. risbe AŠ39
Pokrov – odlomek vrha z ostenjem in s preluknjanim držajem (rimsko obdobje). Kuhinjska keramika. Izdelava na vretenu; KK1; zrnavost lončarske gline: drobna (redka sljuda, keramika, organske primesi, železovi oksidi); močno luknjičava keramika; obdelava površine: brisanje; trdota: trda; barva: zelo temno siva, površina temno rjava; žganje: redukcijsko. Ohr. v.: 4,5 cm; db.: 0,7 cm; pr. držaja: 4,1 cm; pr.: 0,7 cm; teža: 57 g.

1200 sek. Z2, kv. 14, SE 3, št. risbe AŠ205
Odlomek okrašenega ostenja posode (rimsko obdobje). Kuhinjska keramika. Izdelava na vretenu; zrnavost lončarske gline: drobna (sljuda, kremen, železovi oksidi); luknjičava keramika; obdelava površine: brisanje; trdota: trda; barva: zelo bledo rjava; žganje: oksidacijsko ali prežgano; okras: pas valovnice. Vel.: 5,8 × 4,7 cm; db.: 0,9 cm; teža: 29 g.

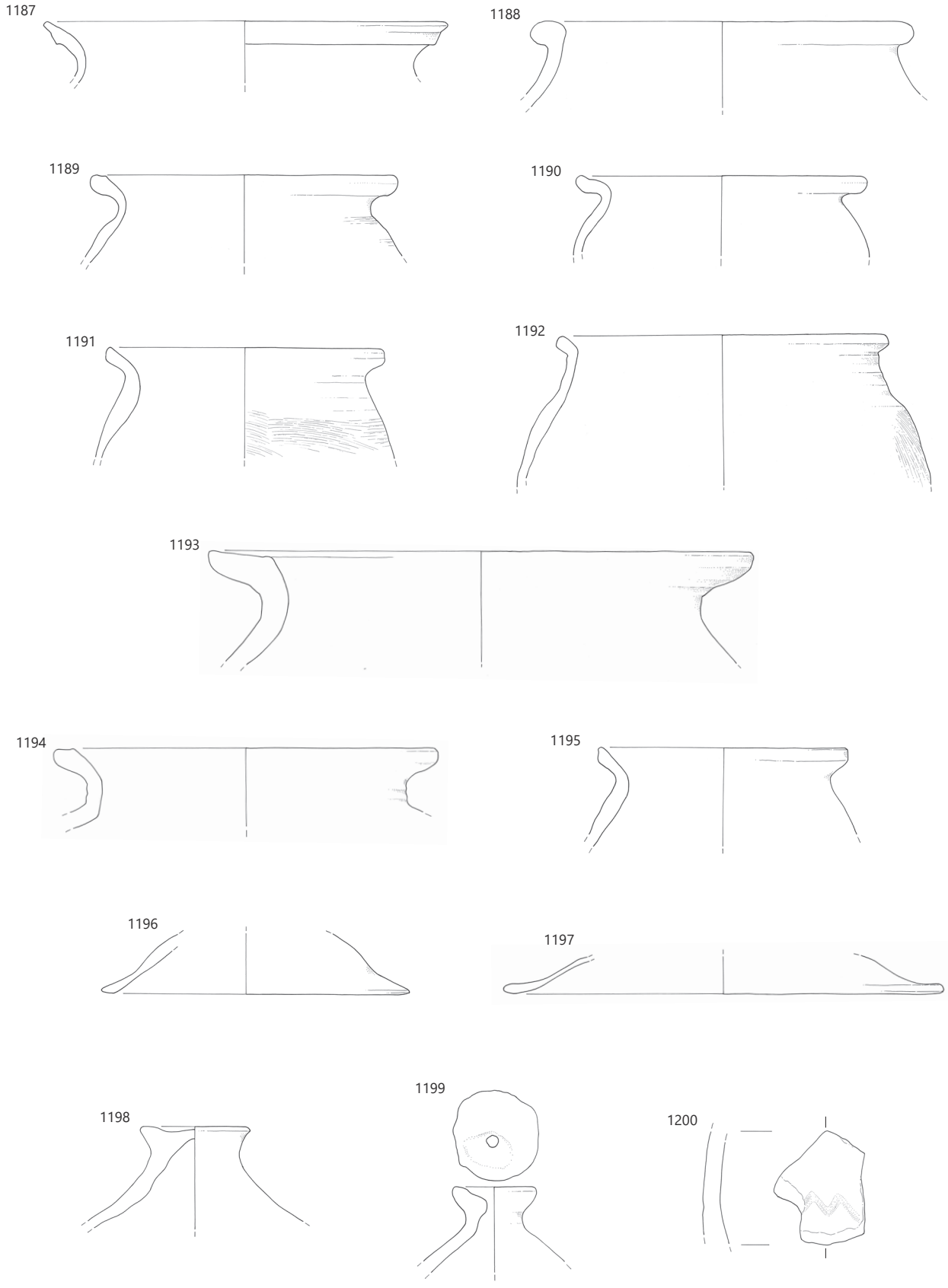

SE 3, merilo 1 : 3.

1201 sek. Z1, kv. 35, SE 3, št. risbe AŠ6
Odlomek nizke noge z ostenjem posode (rimsko obdobje). Namizna keramika. Izdelava na vretenu; N2; zrnavost lončarske gline: zelo fina (zmerna zelo fina sljuda, redka drobna keramika, železovi oksidi); obdelava površine: brisanje; trdota: mehka; barva: svetlo siva; žganje: redukcijsko, površina izprana. Ohr. v.: 1,7 cm; db.: 0,8 cm; pr.: 10 cm; teža: 45 g.

1202 sek. Z1, kv. 34, SE 3, št. risbe AŠ50
Lonec – odlomek ravnega dna z okrašenim ostenjem (rimsko obdobje). Kuhinjska keramika. Izdelava na vretenu; med KK1 in KK4; zrnavost lončarske gline: drobna (zmerno gosta do obilna fina sljuda, drobni kremen, železovi oksidi); rahlo luknjičava keramika na NP; obdelava površine: brisanje; trdota: trda; barva: temno siva, zunanja površina rdečkasto rumena; žganje: redukcijsko z oksidacijsko atmosfero v končni fazi; okras: vodoravne črte metličastega okrasa, pas glavničenja v obliki navpičnih črt. Ohr. v.: 8,8 cm; db.: 0,8–1,2 cm; pr. d.: 16,6 cm; teža: 207 g.

1203 sek. Z2, kv. 11, SE 3, št. risbe AŠ208
Skleda – odlomek dna z nizko prstanasto nogo in ostenjem posode (rimsko obdobje). Namizna keramika. Izdelava na vretenu; zrnavost lončarske gline: fina (sljuda, keramika, železovi oksidi); obdelava površine: brisanje; trdota: trda; barva: zelo temno siva; žganje: redukcijsko. Ohr. v.: 2,7 cm; db.: 1 cm; pr.: 8,3 cm; teža: 60 g.

1204 sek. Z2, kv. 9, 19, SE 3, št. risbe AŠ210
Trinožnik – odlomek noge in dela dna z ostenjem (rimsko obdobje). Kuhinjska keramika. Izdelava na vretenu; zrnavost lončarske gline: fina (sljuda, kremen, železovi oksidi); obdelava površine: brisanje; trdota: trda; barva: svetlo siva, površina temno siva; žganje: redukcijsko. Ohr. v.: 5,5 cm; db.: 0,6 cm; pr.: 10,6 cm; teža: 61 g.

1205 sek. 14, kv. 209, SE 3, št. risbe D598
Trinožnik – odlomek ustja s kaneliranim ostenjem (rimsko obdobje). Kuhinjska keramika. Izdelava na vretenu; KK1; zrnavost lončarske gline: fina (sljuda, organske primesi, železovi oksidi); močno luknjičava keramika; obdelava površine: brisanje; trdota: trda; barva: zelo temno siv prelom, površina bledo rjava do siva; žganje: redukcijsko z oksidacijsko atmosfero v končni fazi; okras: dva vodoravna žlebova. Vel.: 3,2 × 5,4 cm; db.: 0,7 cm; teža: 19 g.

1206 sek. 12, kv. 230, SE 3, št. risbe AŠ52
Lonec – odlomek ustja z ostenjem (rimsko obdobje). Kuhinjska keramika. Izdelava na vretenu; KK1; zrnavost lončarske gline: fina (sljuda, organske primesi, železovi oksidi); močno luknjičava keramika; obdelava površine: brisanje; trdota: trda; barva: zelo temno siv prelom, površina svetlo rumenorjava; žganje: redukcijsko z oksidacijsko atmosfero v končni fazi. Vel.: 2,9 × 4,5 cm; db.: 0,7 cm; teža: 11 g.

1207 sek. 14, kv. 209, SE 3, št. risbe D597
Lonec – odlomek ustja z ostenjem (rimsko obdobje). Kuhinjska keramika. Izdelava na vretenu; KK1; zrnavost lončarske gline: fina (redka sljuda, kremen, železovi oksidi); močno luknjičava keramika; obdelava površine: brisanje; trdota: trda; barva: površina bledo rjava, zelo temno siva v prelomu; žganje: redukcijsko z oksidacijsko atmosfero v končni fazi. Ohr. v.: 2,4 cm; db.: 0,7 cm; pr. u.: 17 cm; teža: 22 g.

1208 sek. 12, kv. 254, SE 3, št. risbe AŠ61
Pokrov – odlomek roba z ostenjem (rimsko obdobje). Kuhinjska keramika. Izdelava na vretenu; KK4; zrnavost lončarske gline: fina (sljuda, organske primesi, železovi oksidi); luknjičava keramika; obdelava površine: brisanje; trdota: trda; barva: zelo temno siva; žganje: redukcijsko. Ohr. v.: 1,2 cm; db.: 0,5 cm; pr. u.: 20 cm; 4 g.

1209 sek. 13 in 14, kv. 238, 239, SE 3, št. risbe AŠ100
Lonec – odlomek ustja z ostenjem (rimsko obdobje). Kuhinjska keramika. Izdelava na vretenu; KK1/4; zrnavost lončarske gline: fina (sljuda, organske primesi, železovi oksidi); luknjičava keramika; obdelava površine: brisanje; trdota: trda; barva: zelo temno siv prelom, površina svetlo rjavosiva; žganje redukcijsko. Ohr. v.: 2,5 cm; db.: 0,8 cm; pr. u.: 20,6 cm; teža: 37 g.

1210 sek. 14, kv. 239, SE 3, št. risbe AŠ96
Lonec – odlomek ustja z ostenjem (rimsko obdobje). Kuhinjska keramika. Izdelava na vretenu; KK1; zrnavost lončarske gline: fina (sljuda, organske primesi, železovi oksidi); močno luknjičava keramika; obdelava površine: brisanje; trdota: trda; barva: zelo temno siva, površina svetlo rjava; žganje: redukcijsko z oksidacijo v končni fazi. Ohr. v.: 2,3 cm; db.: 0,5 cm; pr. u.: 17,8 cm; teža: 16 g.

1211 sek. 15, kv. 289, SE 3, št. risbe AŠ85
Lonec – odlomek ustja z ostenjem (rimsko obdobje). Kuhinjska keramika. Izdelava na vretenu; KK1; zrnavost lončarske gline: drobna (sljuda, organske primesi); močno luknjičava keramika; obdelava površine: brisanje; trdota: trda; barva: površina rumenkasto rdeča, prelom temno siv; žganje: redukcijsko z oksidacijsko atmosfero v končni fazi. Ohr. v.: 3 cm; db.: 0,6 cm; pr. u.: 12,8 cm; teža: 19 g.

1212 sek. 15, kv. 290, SE 3, št. risbe AŠ121
Trinožnik – odlomek ustja s kaneliranim ostenjem (rimsko obdobje). Kuhinjska keramika. Izdelava na vretenu; KK4/1; zrnavost lončarske gline: fina (sljuda, keramika, organske primesi, železovi oksidi); močno luknjičava keramika; obdelava površine: brisanje; trdota: trda; barva: zelo temno siv prelom, zunanja površina sivorjava, notranja površina bledo rjava; žganje: redukcijsko z oksidacijsko atmosfero v končni fazi; okras: vodoravne kanelure. Vel.: 3 × 5,6 cm; db.: 0,5 cm; teža: 17 g.

1213 sek. 15, kv. 318, SE 3, št. risbe AŠ109
Skleda ali trinožnik – odlomek ustja z ostenjem (rimsko obdobje/srednji vek). Kuhinjska keramika. Izdelava na vretenu; KK1/4; zrnavost lončarske gline: fina (sljuda, organske primesi, železovi oksidi); močno luknjičava keramika; obdelava površine: brisanje; trdota: trda; barva: zelo temno siva; žganje: redukcijsko. Vel.: 3 × 4 cm; db.: 0,7 cm; teža: 7 g.

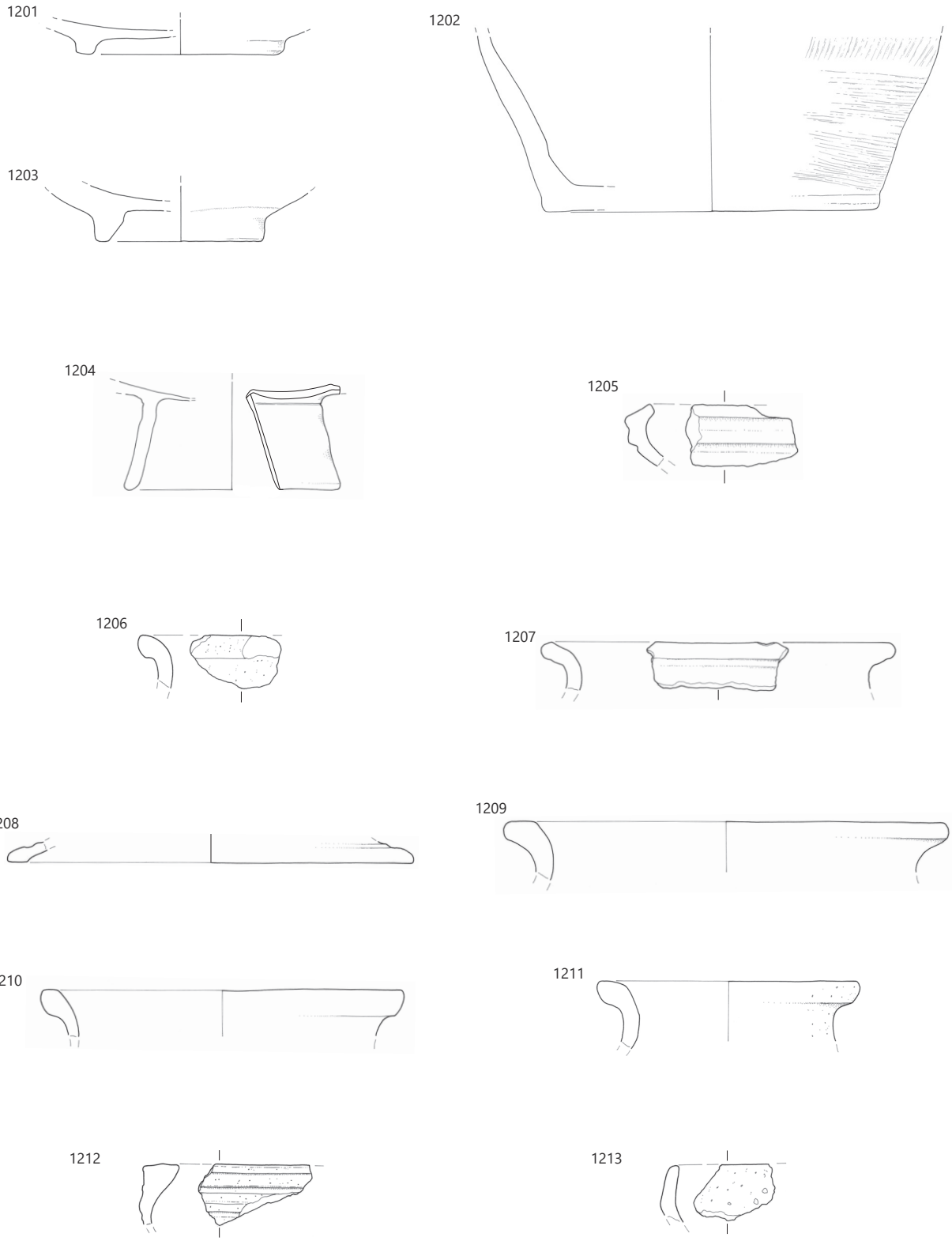

SE 3, merilo 1 : 3.

1214 sek. 16, kv. 278, SE 3, št. risbe AŠ237
Trinožnik – odlomek ustja z narebrenim ostenjem (rimsko obdobje). Kuhinjska keramika. Izdelava na vretenu; KK1; zrnavost lončarske gline: fina (obilna fina sljuda, obilna fina in drobna keramika, železovi oksidi); rahlo luknjičava keramika; obdelava površine: brisanje; trdota: trda; barva: siv prelom, površina rdečkasto rumena; žganje: redukcijsko z oksidacijsko atmosfero v končni fazi; okras: vodoravni plastični rebri oz. široke kanelure. Ohr. v.: 3,5 cm; db.: 0,6 cm; pr. u.: 16,2 cm; teža: 16 g.

1215 sek. 16, kv. 314, SE 3, št. risbe AŠ82
Skleda ali pokrov – odlomek ustja z ostenjem (rimsko obdobje?). Namizna keramika. Izdelava na vretenu; N1a; zrnavost lončarske gline: fina (obilna fina sljuda, redka keramika, železovi oksidi); obdelava površine: brisanje; trdota: trda; barva: rdečkasto rumena; žganje: oksidacijsko. Vel.: 4,4 × 4,2 cm; db.: 0,9 cm; teža: 14 g.

1216 sek. 16, kv. 278, SE 3, št. risbe AŠ236
Krožnik – odlomek ustja z ostenjem (rimsko obdobje). Namizna keramika s premazom. Izdelava na vretenu; N1c; zrnavost lončarske gline: fina (obilna fina sljuda, redki drobni kremen, keramika, železovi oksidi); obdelava površine: brisanje; dodelava površine: na zgodnji polovici ZP sledi črno ožganega premaza; trdota: trda; barva: oker, zunanja površina zelo temno siva; žganje: oksidacijsko; ožgana ZP zaradi uporabe. Vel.: 4,4 × 5,1 cm; db.: 0,7 cm; teža: 31 g.

1217 sek. 16, kv. 296, SE 3, št. risbe AŠ143
Lonec – odlomek ustja z okrašenim ostenjem (rimsko obdobje). Kuhinjska keramika. Izdelava na vretenu; KK4; zrnavost lončarske gline: drobna (sljuda, organske primesi, železovi oksidi); luknjičava keramika (drobne pore); obdelava površine: brisanje; trdota: trda; barva: zelo temno siv prelom, zunanja površina svetlo rjava do zelo temno siva, notranja površina temno rjava; žganje: redukcijsko z oksidacijsko atmosfero v končni fazi; vodoraven glavničast okras in vodoravne kanelure. Ohr. v.: 7,7 cm; db.: 0,9 cm; pr. u.: 17,6; teža: 87 g.

1218 sek. 16, kv. 297, SE 3, št. risbe AŠ259
Lonec – odlomek zapognjenega ustja z ostenjem (novi vek). Kuhinjska keramika. Izdelava na vretenu; KK5 var.; zrnavost lončarske gline: drobna (obilna fina in drobna sljuda, obilni drobni in grobi delci kremena, keramika, železovi oksidi); obdelava površine: brisanje; trdota: trda; barva: svetlo rumenorjava; žganje: oksidacijsko. Ohr. v.: 3 cm; db.: 0,8 cm; teža: 34 g.

1219 sek. 16, kv. 295, SE 3, št. risbe AŠ226
Lonec – odlomek ustja z ostenjem (rimsko obdobje). Izdelava na vretenu; zrnavost lončarske gline: fina (sljuda, organske primesi, železovi oksidi); obdelava površine: brisanje; trdota: trda; barva: sivorjava; žganje: oksidacijsko. Ohr. v.: 2,6 cm; db.: 0,8 cm; pr. u.: 13,8 cm; teža: 5 g.

1220 sek. 16, kv. 282, SE 3, št. risbe AŠ80
Odlomek ustja z ostenjem posode (novi vek). Kuhinjska keramika. Izdelava na vretenu; KK1/4; zrnavost lončarske gline: fina (sljuda, organske primesi, železovi oksidi); luknjičava keramika; obdelava površine: brisanje; trdota: trda; barva: zelo temno siv prelom, površina temno rjava; žganje: redukcijsko. Vel.: 2,7 × 5,1 cm; db.: 0,9 cm; teža: 10 g.

1221 sek. 16, kv. 295, SE 3, št. risbe AŠ74
Odlomek ustja z ostenjem posode (rimsko obdobje). Kuhinjska keramika. Izdelava na vretenu; KK4/1; zrnavost lončarske gline: fina (sljuda, organske primesi, železovi oksidi); luknjičava keramika; obdelava površine: brisanje; trdota: trda; barva: zelo temno siva; žganje: redukcijsko. Ohr. v.: 2 cm; db.: 0,6 cm; pr. u.: 13 cm; teža: 9 g.

1222 sek. 16, kv. 279, SE 3, št. risbe AŠ238
Lonec tipa Auerberg – odlomek ustja z ostenjem posode (rimsko obdobje). Kuhinjska keramika. Izdelava na vretenu; KK4; zrnavost lončarske gline: fina (sljuda, organske primesi, železovi oksidi); luknjičava keramika; obdelava površine: brisanje; trdota: trda; barva: temno siva; žganje: redukcijsko. Ohr. v.: 2,6 cm; db.: 0,4 cm; pr. u.: 12 cm; teža: 9 g.

1223 sek. 16, kv. 316, SE 3, št. risbe AŠ77
Lonec – odlomek ustja z ostenjem (rimsko obdobje). Kuhinjska keramika. Izdelava na vretenu; KK 4/1; zrnavost lončarske gline: fina (sljuda, organske primesi, železovi oksidi); močno luknjičava keramika; obdelava površine: brisanje; trdota: trda; barva: zelo temno siva; zunanja površina oker; žganje: redukcijsko. Ohr. v.: 3,1 cm; db.: 0,9 cm; pr. u.: 20 cm; teža: 18 g.

1224 sek. 16, kv. 295, SE 3, št. risbe AŠ225
Pokrov – odlomek roba z ostenjem (rimsko obdobje). Izdelava na vretenu; zrnavost lončarske gline: fina (sljuda, keramika, železovi oksidi); obdelava površine: brisanje; trdota: trda; barva: rdečerumena; žganje: oksidacijsko. Vel.: 2,4 × 3,1 cm; db.: 0,8 cm; pr. u.: 20 cm; teža: 8 g.

1225 sek. 16, kv. 296, SE 3, št. risbe AŠ145
Lonec – odlomek ustja z ostenjem posode (rimsko obdobje). Namizna keramika. Izdelava na vretenu; N1b; zrnavost lončarske gline: fina (sljuda, keramika, železovi oksidi); trdota: mehka; barva: rumenkasto rdeča, siva v jedru preloma. Vel.: 2,7 × 4,4 cm; db.: 0,6 cm; pr. u.: 10,5 cm; teža: 16 g.

1226 sek. 16, kv. 281, SE 3, št. risbe AŠ71
Odlomek okrašenega ostenja posode, vrča ali lonca (rimsko obdobje). Namizna keramika s premazom. Izdelava na vretenu; NPr1b; zrnavost lončarske gline: zelo fina (zmerna fina sljuda, redki železovi oksidi); obdelava površine: brisanje; trdota: trda; barva: rdečkasto rumena, siva v jedru preloma sledovi rdečega premaza na ZP; žganje: nepopolno oksidacijsko; okras: pas koleščkanja; vodoravni nizi kratkih poševnih vrezanih črt. Vel.: 3,1 × 3,5 cm; db.: 0,5 cm; teža: 8 g.

1227 sek. 16, kv. 295, SE 3, št. risbe AŠ193
Odlomek okrašenega ostenja posode (rimsko obdobje).

Izdelava na vretenu; zrnavost lončarske gline: zelo fina (sljuda, keramika, železovi oksidi); obdelava površine: brisanje; dodelava površine: glineni premaz; trdota: trda; barva: rdečerumena, rdeč premaz; žganje: oksidacijsko; okras: vodoraven trak, sestavljen iz treh nizov kratkih poševnih vrezanih črt med dvema valovnicama. Vel.: 3,9 × 3,2 cm; db.: 0,4 cm; teža: 8 g.

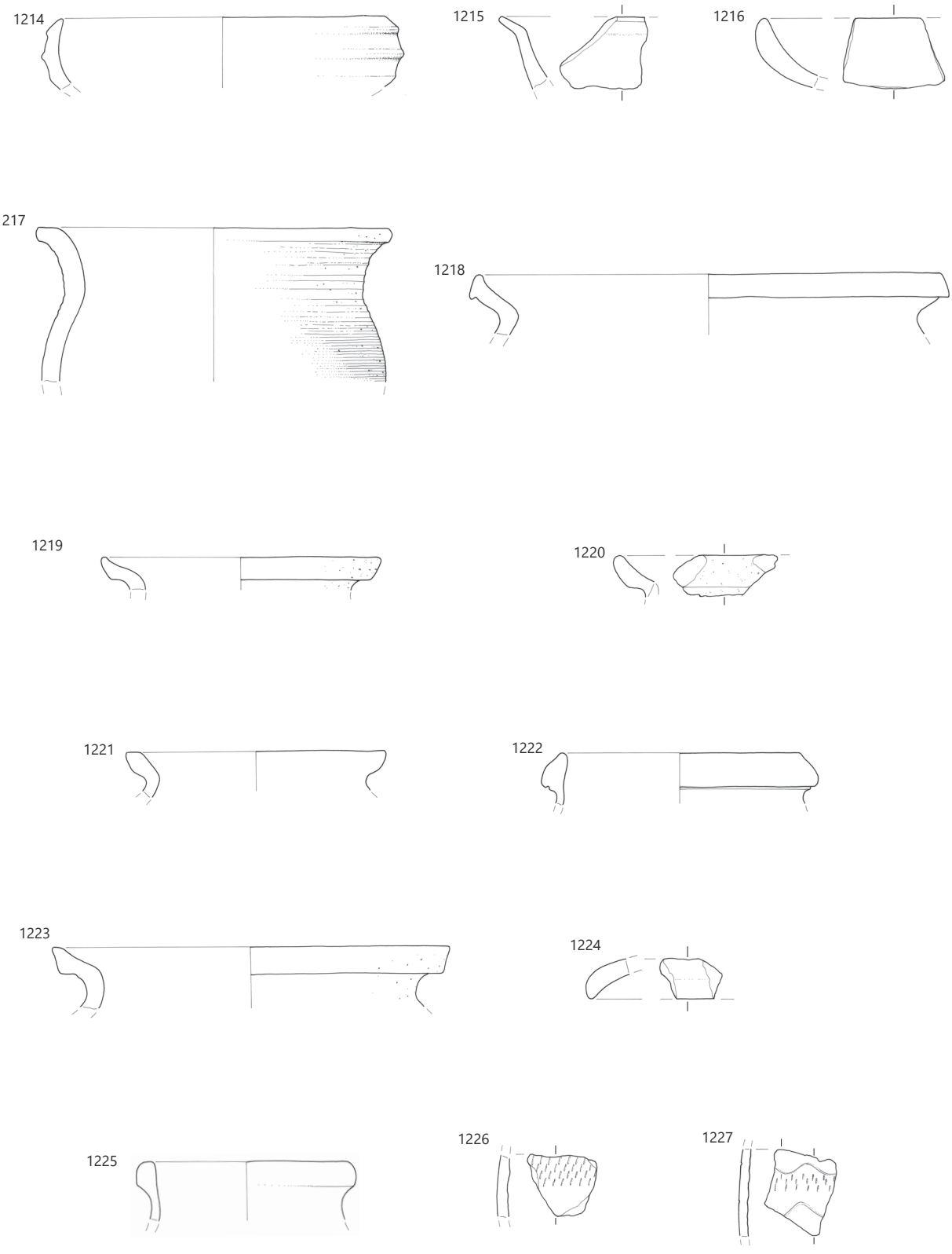

SE 3, merilo 1 : 3.

1228 sek. 16, kv. 299, SE 3, št. risbe AŠ255
Vrč ali lonec – odlomek okrašenega ostenja posode (rimsko obdobje). Namizna keramika s premazom. Izdelava na vretenu; NPr1b; zrnavost lončarske gline: zelo fina (fina sljuda, redka železovi oksidi); obdelava površine: brisanje; dodelava površine: rdeč premaz na ZP; trdota: trda; barva: rumenkasto rdeča, siva v jedru preloma; žganje: oksidacijsko; okras: vodoravni in vrez ali žig v obliki črke omega. Vel.: 2,3 × 2,5 cm; db.: 0,4 cm; teža: 4 g. Ista posoda kot AŠ 243 – kat. št. 1232.

1229 sek. 16, kv. 315, SE 3, št. risbe AŠ84
Skleda – odlomek okrašenega ostenja posode (rimsko obdobje). Namizna keramika s premazom. Izdelava na vretenu; NPr2b; zrnavost lončarske gline: zelo fina (redka fina sljuda v prelomu, obilna po površini, zelo redka drobna keramika, železovi oksidi); obdelava površine: brisanje; dodelava površine: zelo temno siv premaz; trdota: trda; barva: prelom roza; površina zelo temno siva; žganje: oksidacijsko in redukcijsko v drugem delu žganja; okras: vodoraven pas koleščkanja, sestavljen iz treh nizov poševnih vrezanih črtic. Vel.: 2,3 × 3,5 cm; db.: 0,5 cm; teža: 8 g.

1230 sek. 17, kv. 270, SE 3, št. risbe AŠ250
Skleda– odlomek ustja z ostenjem (rimsko obdobje). Italska ali galska sigilata. Izdelava na vretenu; zrnavost lončarske gline: zelo fina (sljuda, redki železovi oksidi); dodelava površine: rdeč premaz; trdota: mehka; barva: rumenkasto rdeča; žganje: oksidacijsko; kanelura pod ustjem. Vel.: 4,9 × 3,3 cm; db.: 0,4 cm; teža: 10 g.

1231 sek. 17, kv. 276, SE 3, št. risbe AŠ247
Odlomek ustja z ostenjem posode (rimsko obdobje). Izdelava na vretenu; zrnavost lončarske gline: zelo fina (sljuda, železovi oksidi); obdelava površine: brisanje; trdota: trda; barva: svetlo rumenorjava, svetlo siva; žganje: nepopolno oksidacijsko. Vel.: 2,9 × 5,4 cm; db.: 0,4 cm; teža: 15 g.

1232 sek. 17, kv. 301, SE 3, št. risbe AŠ243
Vrč ali lonec – odlomek okrašenega ostenja posode (rimsko obdobje). Namizna keramika s premazom. Izdelava na vretenu; NPr1b; zrnavost lončarske gline: zelo fina (fina sljuda, redka keramika, železovi oksidi); obdelava površine: brisanje; dodelava površine: rdeč premaz na ZP; trdota: trda; barva: rumenkasto rdeča, siva v jedru preloma; sledovi rdečega premaza; žganje: nepopolno oksidacijsko; okras: vodoraven žleb, pod njim vodoraven niz iz kratkih navpičnih vrezanih črtic in polkrožna vrezana črta – enotračna valovnica. Vel.: 3,5 × 3,4 cm; db.: 0,5 cm; teža: 7 g. Ista posoda kot AŠ 255 – kat. št. 1228.

1233 sek. 18, kv. 276, SE 3, št. risbe AŠ270
Odlomek okrašenega ostenja posode (rimsko obdobje). Kuhinjska keramika. Izdelava na vretenu; KK4 var.; zrnavost lončarske gline: zelo fina (fina sljuda obilna po površini, železovi oksidi); rahlo luknjičava keramika; obdelava površine: brisanje; trdota: trda; barva: bledo rjava, bp. sivkasto rjava; žganje: nepopolno oksidacijsko; koleščkast okras v obliki treh vodoravnih nizov. Vel.: 2,6 × 2,5 cm; db.: 0,6 cm; teža: 4 g.

1234 sek. 19, kv. 328, SE 3, št. risbe D522
Lonec ali ročka – odlomek ustja z ostenjem posode (rimsko obdobje). Namizna keramika. Izdelava na vretenu; N1; zrnavost lončarske gline: zelo fina (redka sljuda, keramika, železovi oksidi); obdelava površine: brisanje; trdota: mehka; barva: rdečkasto rumena, siva v jedru preloma; žganje: nepopolno oksidacijsko. Vel.: 2,6 × 3,3 cm; db.: 0,4 cm; teža: 7 g.

1235 sek. 19, kv. 355, SE 3, št. risbe Dr28
Odlomek ustja z ostenjem posode (srednji/novi vek). Kuhinjska keramika. Izdelava na vretenu; KK4/1; zrnavost lončarske gline: fina (sljuda, organske primesi); luknjičava keramika; obdelava površine: brisanje; trdota: trda; barva: temno siva; žganje: redukcijsko. Vel.: 2,5 × 5,7 cm; db.: 0,75 cm; teža: 14 g.

1236 sek. 19, kv. 348, SE 3, št. risbe Dr27
Lonec – odlomek ustja z okrašenim ostenjem posode (novi vek). Kuhinjska keramika. Izdelava na vretenu; zrnavost lončarske gline: fina (sljuda, kremen, železovi oksidi); obdelava površine: brisanje; trdota: trda; barva: črn prelom zunanja površina bež, notranja površina zelo temno siva; žganje: redukcijsko/oksidacijsko v končni fazi; okras: vodoravna kanelura. Vel.: 3,8 × 4,4 cm; db.: 0,6 cm; teža: 20 g.

1237 sek. 19, kv. 375, SE 3, št. risbe AŠ562
Odlomek okrašenega ostenja posode (novi vek). Kuhinjska keramika. Izdelava na vretenu; KK6 var.; zrnavost lončarske gline: drobna (zmerno gosti fina in drobna sljuda, droben kremen, železovi oksidi); obdelava površine: brisanje; trdota: trda; barva: temno siva, robovi bledo sivi, površina zelo temno siva; žganje: redukcijsko z menjavo atmosfere v oksidacijsko in končno redukcijsko; okras: vodoraven trak, sestavljen iz treh nizov vtisnjenih trikotnih jamic s koleščkanjem, pod njim vrezana enotračna valovnica. Vel.: 3,1 × 3,7 cm; db.: 0,6 cm; teža: 10 g.

1238 sek. 19, kv. 327, SE 3, št. risbe AŠ527
Pokrov – odlomek roba z narebrenim z ostenjem (rimsko obdobje). Kuhinjska keramika. Izdelava na vretenu; KK4/1; zrnavost lončarske gline: fina (sljuda, kremen, organske primesi, železovi oksidi); rahlo luknjičava keramika; obdelava površine: brisanje; trdota: trda; barva: zelo temno siv prelom, površina rjava, temno sive lise; žganje: redukcijsko; okras: vodoravne kanelure. Vel.: 2,9 × 15,8 cm; db.: 0,7 cm; teža: 23 g.

1239 sek. 19, kv. 380, SE 3, št. risbe D551
Odlomek ustja z ostenjem posode (novi vek). izdelava na hitrem vretenu; zrnavost lončarske gline: fina (sljuda, kremen, keramika, železovi oksidi); obdelava površine: brisanje; trdota: trda; barva: sivorjava, zelo temno siva; žganje: nepopolno oksidacijsko. Vel.: 3,2 × 2,6 cm; db.: 0,5 cm; 2rU: 13,7 cm; teža: 16 g.

Kulturna plast (SE 3A)

1240 sek. 24, kv. 451, SE 3A, št. risbe AŠ37
Skleda – odlomek ustja z okrašenim ostenjem (pozna bronasta doba). Prostoročna izdelava; zrnavost lončarske gline: fina (sljuda, keramika, železovi oksidi); obdelava površine: brisanje; trdota: trda; barva: bledo rjava; žganje: oksidacijsko; okras: poševne kanelure. Vel.: 2,3 × 3,9 cm; db.: 0,6 cm; teža: 8 g.

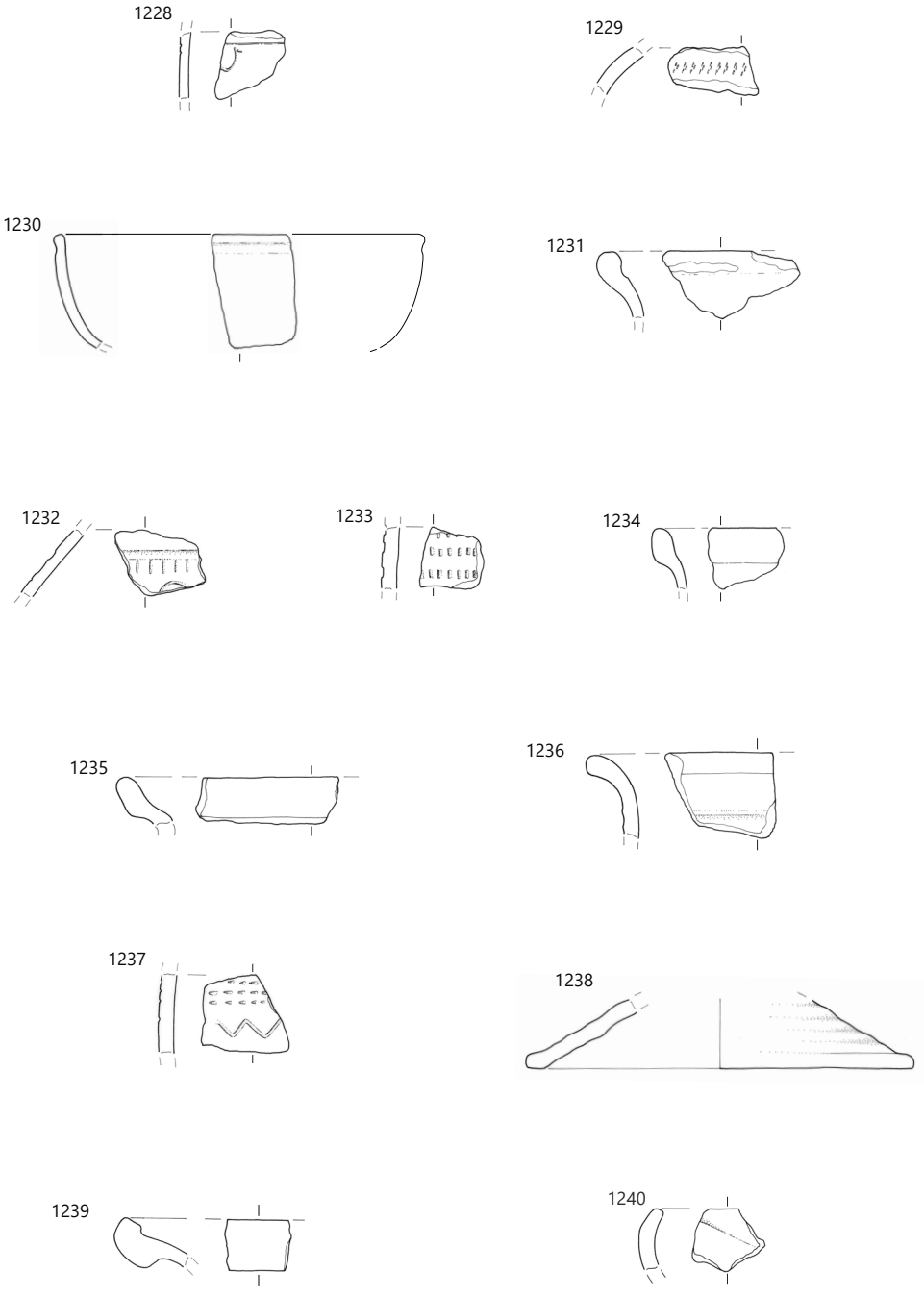

1228–1239 SE 3, **1240** SE 3A; merilo 1 : 3.

1241 sek. 34, kv. 632, SE 3A, št. risbe AŠ189
Lonec – odlomek ustja z ostenjem in delom držaja (pozna bronasta doba). Prostoročna izdelava; zrnavost lončarske gline: drobna (sljuda, kremen, keramika, železovi oksidi); obdelava površine: brisanje; trdota: trda; barva: rumenordeča, znotraj siva; žganje: nepopolno oksidacijsko. Vel.: 10,4 × 8,6 cm; db.: 0,5 cm; teža: 77 g.

1242 sek. 31, kv. 604, SE 3A, št. risbe AŠ130
Odlomek ostenja posode z ročajem (pozna bronasta doba). Prostoročna izdelava; zrnavost lončarske gline: fina (sljuda, kremen, keramika, železovi oksidi); obdelava površine: brisanje; trdota: trda; barva: temno siva; žganje: redukcijsko. Vel.: 5,2 × 5,3 cm; db.: 0,5 cm; teža: 33 g.

1243 sek. 42, kv. 810, SE 3A, št. risbe AŠ315a
Odlomek okrašenega ostenja posode (pozna bronasta doba). Prostoročna izdelava; zrnavost lončarske gline: fina (sljuda, kremen, keramika, železovi oksidi); obdelava površine: brisanje; trdota: trda; barva: bledo sivorjava; žganje: oksidacijsko; psevdovrvičast okras. Vel.: 3,8 × 3,1 cm; db.: 1,5 cm; teža: 23 g.

1244 sek. 31, kv. 618, SE 3A, št. risbe AŠ128
Lonec – odlomek ustja z ostenjem (rimsko obdobje). Namizna keramika s premazom. Izdelava na vretenu; NPr 1; zrnavost lončarske gline: fina (redka sljuda, keramika, železovi oksidi); trdota: trda; barva: zelo bledo rjava, sive lise, ostanki rdečega premaza na zunanji površini; žganje: oksidacijsko; prežgano. Ohr. v.: 2,5 cm; db.: 0,6 cm; pr. u.: 15,4 cm; teža: 15 g.

1245 sek. 39, kv. 766, SE 3A, št. risbe PN19
Bronasta kolenčasta fibula, motiv volčjega zoba, vrezan na glavi, brez igle (rimsko obdobje). Vel.: 3,8 × 2,4 × 2 cm; teža: 16 g.



1246 sek. 25, kv. 497, SE 3A, št. risbe AŠ128b
Odlomek železne podkve za parklarje (srednji/novi vek). Vel.: 9,7 × 4,3 × 2,3 cm; teža: 69 g.

1247 sek. 22, kv. 437, SE 3A, gl. 45–50 cm; št. risbe S131A/škatla 47, dano na novo risat
Krožnik – odlomek ustja in ostenja (rimsko obdobje). Namizna keramika s premazom. Izdelava na vretenu; NPr 1; zrnavost lončarske gline: fina; trdota: mehka; barva: bledo rjava; zunanja površina temno siva; rdeč premaz na NP in zgornjem delu ZP; žganje: oksidacijsko; ožgana ZP zaradi uporabe. Vel.: š. 3,3 cm; v. 3,2 cm.

1248 sek. 22, kv. 437, SE 3A, gl. 45–50 cm; št. risbe S131A/škatla 47, dano na novo risat
Skleda – odlomek ustja S–oblike in ostenja (rimsko obdobje). Kuhinjska keramika. Izdelava na vretenu; KK4; zrnavost lončarske gline: drobna (sljuda, organske primesi); obdelava površine: brisanje; trdota: trda; barva: temno rjava; žganje: redukcijsko; okras: tri vodoravne kanelure. Ohr. v.: 4,1 cm; pr. u.: 24,6 cm.

1249 sek. 34, kv. 662, SE 3A, št. risbe AŠ213
Skleda ali trinožnik – odlomek ustja z okrašenim ostenjem (rimsko obdobje). Kuhinjska keramika. Izdelava na vretenu; zrnavost lončarske gline: drobna (sljuda, organske primesi); obdelava površine: brisanje; luknjičava keramika; trdota: trda; barva: siva, površina bledo rjava; žganje: redukcijsko z oksidacijsko atmosfero v končni fazi; okras: dva vodoravna žlebova, pod njimi glavničast okras. Ohr. v.: 6,3 cm; db.: 0,8 cm; pr. u.: 22 cm; teža: 78 g.

1250 sek. 31, kv. 615, SE 3A, št. risbe AŠ126
Lonec – odlomek ustja z notranjo stopnico in ostenjem (rimsko obdobje). Kuhinjska keramika. Izdelava na vretenu; KK1; zrnavost lončarske gline: fina (sljuda, organske primesi, železovi oksidi, redka bela zrnca kalcita ali kremena); luknjičava keramika po površini; trdota: trda; barva: svetlo rjava površina, zelo temno siv prelom; žganje: redukcijsko z oksidacijsko atmosfero pri ohlajanju; okras: vodoravno metličenje. Ohr. v.: 4,9 cm; db.: 0,7 cm; pr. u.: 19,6 cm; teža: 28 g.

1251 sek. 31, kv. 618, SE 3A, št. risbe AŠ127
Trinožnik – odlomek ravnega ustja z lečastim ostenjem (rimsko obdobje). Kuhinjska keramika. Izdelava na vretenu; KK1; zrnavost lončarske gline: drobna (apnenec, droben in zmeren do gost, sljuda redka organske primesi, železovi oksidi); luknjičava keramika po površini; trdota: trda; barva: rjava površina in sive lise, črn prelom; žganje: redukcijsko z oksidacijsko atmosfero pri ohlajanju; okras: dve vodoravni kaneluri, vodoravno metličenje. Ohr. v.: 4,2 cm; db.: 0,9 cm; pr. u.: 32,8 cm; teža: 30 g.

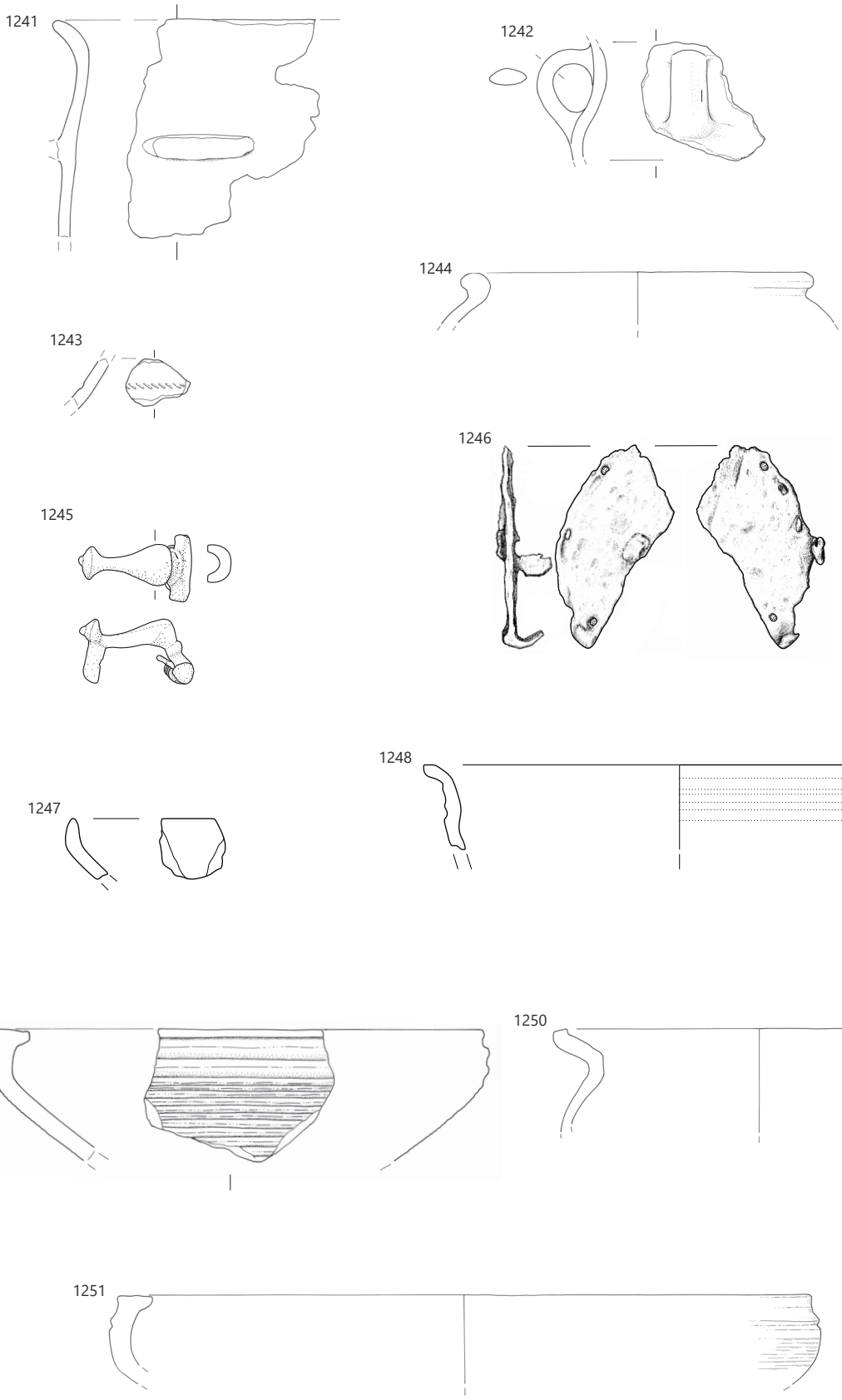

SE 3A, **1245–1246** merilo 1 : 2, **ostalo** merilo 1 : 3.

1252 sek. 45, kv. 882, SE 3A, PN 43, gl. 30–46 cm; št. risbe R15/škatla 55
Skleda – odlomek ostenja s pasovi koleščkanja (rimsko obdobje). Namizna keramika s premazom. Izdelava na vretenu; NPr1b; zrnavost lončarske gline: zelo fina (redka fina sljuda, drobna zdrobljena keramika, železovi oksidi); obdelava površine: brisanje; trdota: mehka; barva: roza na robovih in siva v jedru preloma; rdeč premaz; žganje: nepopolno oksidacijsko. Vel.: š. 4,6 cm; ohr. v. 4,5 cm; teža: 8 g.

1253 sek. 43, kv. 817, SE 3A, št. risbe AŠ348
Skleda – odlomek ustja z okrašenim ostenjem (rimsko obdobje). Namizna keramika (s premazom). Izdelava na vretenu; N2/NPr2; zrnavost lončarske gline: fina (sljuda, redka keramika, železovi oksidi); obdelava površine: brisanje; trdota: mehka; barva: siva; žganje: redukcijsko; okras: vodoraven pas koleščkanja. Ohr. v.: 4,3 cm; db.: 0,4 cm; pr. u.: 16,6 cm; teža: 14 g.

1254 sek. 35, kv. 672, SE 3A, št. risbe AŠ240
Skleda – odlomek izvihanega S–ustja z okrašenim ostenjem (rimsko obdobje). Kuhinjska keramika. Izdelava na vretenu; zrnavost lončarske gline: fina (sljuda, organske primesi, železovi oksidi); luknjičava keramika; obdelava površine: brisanje; trdota: trda; barva: temno siva; površina oker; žganje: redukcijsko z oksidacijsko atmosfero v končni fazi; okras: vodoravne kanelure na ramenu. Vel.: 3,7 × 3,9 cm; db.: 0,8 cm; teža: 16 g.

Ornica (SE 1) ali kulturna plast (SE 3A)

1255 sek. vzhod, kv. 37, SE 1/SE 3A, št. risbe R13/škatla 82
Krožnik, Consp. 20.4 – odlomek ostenja (rimsko obdobje). Poznopadska sigilata. Izdelava na vretenu; TSTP; zrnavost lončarske gline: zelo fina; trdota: mehka; barva: roza/svetlo rdeča; rdeč premaz; žganje: oksidacijsko. Vel.: d. 3,2 cm.

1256 sek. 20, kv. 271, SE 1/SE 3A, gl. 35–45 cm; št. risbe S80A ali 205, nova R19/škatla 46
Krožnik PTS Consp. 18 – odlomek ustja in ostenja (rimsko obdobje). Namizna keramika s premazom. Izdelava na vretenu; NPr1b; zrnavost lončarske gline: zelo fina (redki drobni vključki zdrobljene keramike, železovi oksidi, sljuda); trdota: mehka; barva: roza, v jedru siva; rdeč premaz ohranjen na ZP; žganje: oksidacijsko. Vel.: v. 3 cm; š. 4,4 cm.

1257 sek. 23, kv. 431, SE 1/SE 3A, gl. 30–40 cm; št. risbe S83B, nova R21/škatla 46
Krožnik – odlomek ustja in ostenja (rimsko obdobje). Namizna keramika s premazom. Izdelava na vretenu; NPr1a; zrnavost lončarske gline: zelo fina (redki vključki, obilna fina sljuda); prežgano; trdota: mehka; barva: roza, zunanja površina temno rjava; rdeč premaz na NP, na ZP ožgan na črno zaradi uporabe; žganje: oksidacijsko. Vel.: š. 5 cm; v. 4,3 cm; pr. u 21,5 cm; pr. d. 18 cm.

1258 sek. 24, kv. 466, SE 1/SE 3A, gl. 25–30cm; št. risbe AŠ42, nova R4/škatla 50
Skleda, PTS Drag. 44 – odlomek ustja in ostenja z rebrom (rimsko obdobje). Namizna keramika s premazom. Izdelava na vretenu; TSTP; zrnavost lončarske gline: zelo fina; trdota: mehka; barva: temno siva, rob siv, površina temno siva; sledi zelo temno sivega premaza na ZP; žganje: redukcijsko. Vel.: š. 5 cm; v. 2,8 cm.

1259 sek. 25, kv. 499, SE 1/SE 3A, gl. 25–30 cm; št. risbe AŠ75, nova R12
Krožnik Consp. 39–42 – odlomek prstanastega dna in ostenja z nizko nogico (rimsko obdobje). Poznopadska sigilata. Izdelava na vretenu; TSTP; zrnavost lončarske gline: zelo fina; trdota: mehka; barva: rumenkasto/svetlo rdeča; rdeč premaz; žganje: oksidacijsko; okras: koncentrični žleb na NP dna. Vel.: d. 5,8 cm; š. 6 cm; pr. d. 8,5 cm.

1260 sek. 38, kv. 516, SE 1/SE 3A, gl. 25–60 cm; št. risbe AŠ165,
Skleda, Drag. 31 – odlomek ustja in ostenja (rimsko obdobje). Galska sigilata. Izdelava na vretenu; GTS; zrnavost lončarske gline: zelo fina; trdota: trda; barva: roza rdeča; rdeč premaz; žganje: oksidacijsko. Vel.: š. 4 cm; v. 2,5 cm.

Ornica (SE 1)

1261 sek. 1 (kolektor), kv. 29, SE 1, št. risbe AŠ5
Odlomek ustja in ostenja sklede (pozna bronasta doba). Prostoročna izdelava; zrnavost lončarske gline: fina (sljuda, kremen, keramika, železovi oksidi); obdelava površine: brisanje; trdota: trda; barva: sivorjava; žganje: oksidacijsko; okras: poševne kanelure na ustju in ramenu. Vel.: 3,6 × 4,9 cm; db.: 0,6 cm; teža: 15 g.

1262 sek. 1, kv. 26, SE 1, št. risbe D263
Odlomek ustja in ostenja sklede (pozna bronasta doba). Prostoročna izdelava; zrnavost lončarske gline: fina (sljuda, kremen, železovi oksidi); obdelava površine: brisanje; trdota: trda; barva: svetlo rjava; žganje: nepopolno oksidacijsko. Vel.: 4,1 × 4,6 cm; db.: 0,75 cm; teža: 13 g.

1263 sek. 1, kv. 30, SE 1, št. risbe D269
Odlomek ustja in ostenja sklede (pozna bronasta doba). Prostoročna izdelava; zrnavost lončarske gline: fina (sljuda, kremen, keramika, železovi oksidi); obdelava površine: brisanje; trdota: trda; barva: temno siva; žganje: redukcijsko; okras: poševne kanelure na ustju in ostenju. Vel.: 2,4 × 4,5 cm; db.: 0,7 cm; teža: 9 g.



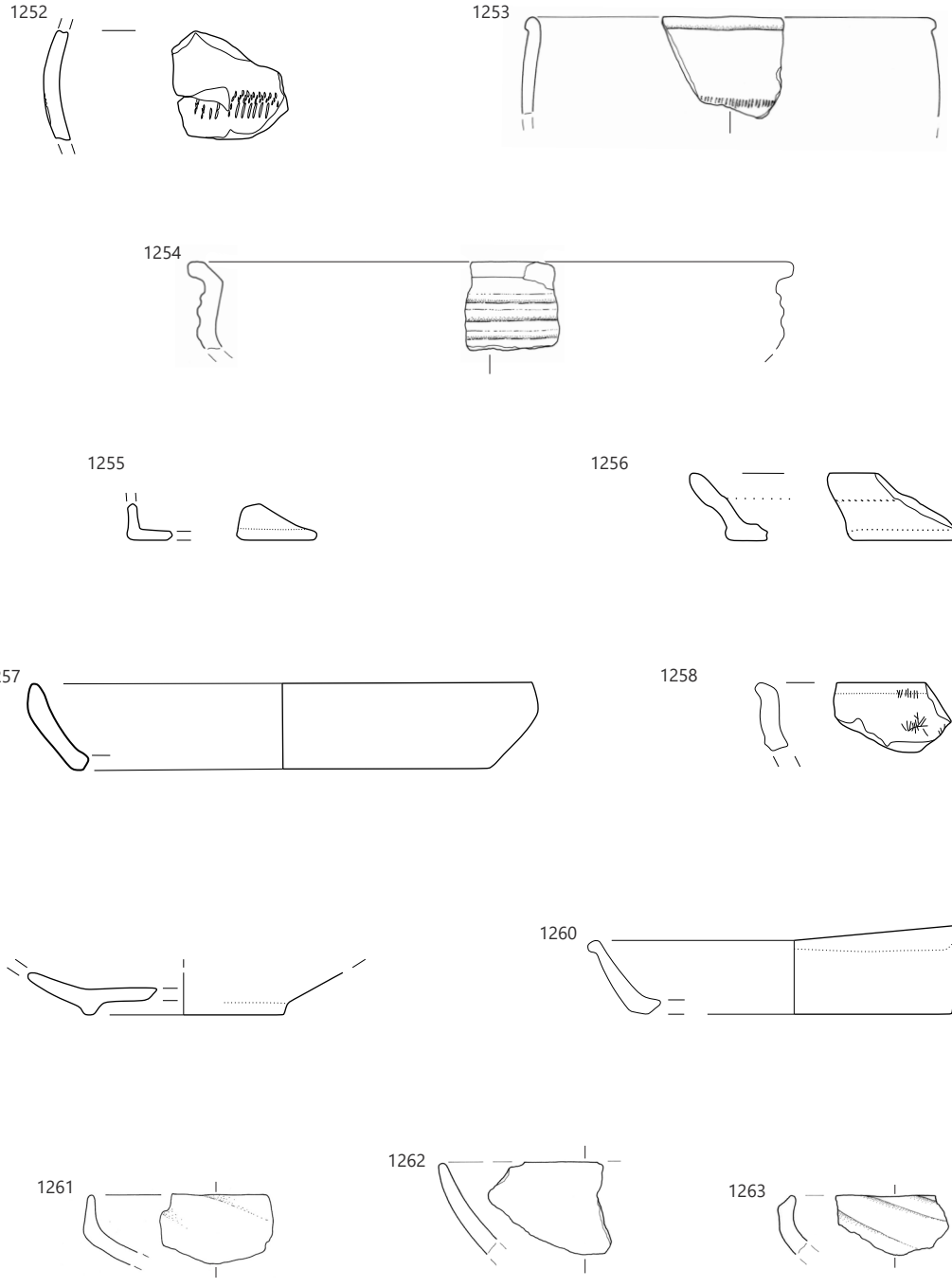

1252–1253 SE 3a, **1254–1260** SE 3/SE 1, **1261–1263** SE 1; merilo 1 : 3.

1264 sek. 1, kv. 31, SE 1, št. risbe D278
Odlomek ustja in ostenja sklede (pozna bronasta doba). Prostoročna izdelava; zrnavost lončarske gline: fina (sljuda, keramika, železovi oksidi); obdelava površine: brisanje; trdota: trda; barva: svetlo rdečerjava; žganje: oksidacijsko. Vel.: 4,7 × 3,1 cm; db.: 0,7 cm; teža: 14 g.

1265 sek. 1, kv. 53, SE 1, št. risbe D280
Odlomek ročaja pekve (pozna bronasta doba). Prostoročna izdelava; zrnavost lončarske gline: zelo groba (sljuda, kremen, keramika, železovi oksidi); obdelava površine: brisanje; trdota: trda; barva: svetlo rdečerjava; žganje: nepopolno oksidacijsko. Vel.: 6,6 × 4,2 cm; db.: 1,4 cm; teža: 44 g.

1266 sek. 1, kv. 30, SE 1, št. risbe D272
Odlomek ustja in ostenja sklede (pozna bronasta doba). Prostoročna izdelava; zrnavost lončarske gline: groba (sljuda, kremen, keramika, železovi oksidi); obdelava površine: brisanje; trdota: mehka; barva: rumenordeča; žganje: oksidacijsko. Vel.: 5,2 × 5 cm; db.: 1,1 cm; teža: 32 g.

1267 sek. 1, kv. 31, SE 1, št. risbe D275
Odlomek ustja in ostenja sklede (pozna bronasta doba). Prostoročna izdelava; zrnavost lončarske gline: fina (keramika, železovi oksidi); obdelava površine: brisanje; trdota: trda; barva: svetlo rdečerjava; žganje: nepopolno oksidacijsko. Vel.: 3,5 × 3,2 cm; db.: 0,95 cm; teža: 12 g.

1268 sek. 1, kv. 30, SE 1, št. risbe D270
Odlomek ostenja posode (pozna bronasta doba). Prostoročna izdelava; zrnavost lončarske gline: drobna (sljuda, kremen, keramika, železovi oksidi); obdelava površine: brisanje; trdota: mehka; barva: sivooranžna; žganje: nepopolno oksidacijsko; okras: na ostenju razčlenjeno vodoravno plastično rebro. Vel.: 3,4 × 4,1 cm; db.: 1 cm; teža: 67 g.

1269 sek. 1, kv. 27, SE 1, št. risbe D264
Odlomek ostenja posode (pozna bronasta doba). Prostoročna izdelava; zrnavost lončarske gline: fina (sljuda, kremen, železovi oksidi); obdelava površine: brisanje, poliranje; trdota: trda; barva: rjava, temno siva; žganje: nepopolno oksidacijsko; okras: na ostenju vodoraven žleb, pod njim dva vzporedna poševna žlebova. Vel.: 3,9 × 2,5 cm; db.: 1,1 cm; teža: 10 g.

1270 sek. 1, kv. 31, SE 1, št. risbe D277
Odlomek ostenja posode (pozna bronasta doba). Prostoročna izdelava; zrnavost lončarske gline: fina (sljuda, kremen, keramika, železovi oksidi); obdelava površine: brisanje; trdota: trda; barva: temno siva, znotraj svetlo rjava; žganje: oksidacijsko/redukcijsko; okras: na prehodu iz vratu v rame vodoravni žlebovi. Vel.: 3,3 × 6,4 cm; db.: 0,9 cm; teža: 23 g.

1271 sek. 1, kv. 30, SE 1, št. risbe AŠ4
Odlomki ustja in ostenja lonca (pozna bronasta doba). Prostoročna izdelava; zrnavost lončarske gline: drobna (kremen, sljuda, železovi oksidi); obdelava površine: brisanje; trdota: trda; barva: rumenorjava, svetlo rdeče in temno sive lise; žganje: nepopolno oksidacijsko. Ohr. v.: 19,7 cm; db.: 0,6–1,2 cm; pr. u.: 28,7 cm; teža: 557 g.



1272 sek. 2, kv. 35, SE 1, št. risbe D364
Odlomek ustja in ostenja sklede (pozna bronasta doba). Prostoročna izdelava; zrnavost lončarske gline: drobna (sljuda, kremen, keramika, apnenec, železovi oksidi); obdelava površine: glajenje; trdota: mehka; barva: rumenordeča; žganje: nepopolno oksidacijsko. Vel.: 5,8 × 5,7 cm; db.: 1,1 cm; teža: 41 g.

1273 sek. 2, kv. 35, SE 1, št. risbe D363
Odlomek ustja in ostenja sklede (pozna bronasta doba). Prostoročna izdelava; zrnavost lončarske gline: fina (sljuda, železovi oksidi); obdelava površine: brisanje; trdota: trda; barva: rjava, siva; žganje: nepopolno oksidacijsko; okras: poševne kanelure na ustju in ramenu. Vel.: 3,8 × 1,7 cm; db.: 0,8 cm; teža: 6 g.

1274 sek. 2, kv. 54, SE 1, št. risbe D386
Odlomek ustja in ostenja sklede (pozna bronasta doba). Prostoročna izdelava; zrnavost lončarske gline: fina (kremen, keramika, železovi oksidi); obdelava površine: brisanje; trdota: trda; barva: siva; žganje: redukcijsko. Vel.: 3 × 4 cm; db.: 0,6 cm; teža: 10 g.

1275 sek. 2, kv. 38, SE 1, št. risbe D367
Odlomek ustja in ostenja majhne sklede (pozna bronasta doba). Prostoročna izdelava; zrnavost lončarske gline: zelo fina (sljuda, železovi oksidi); obdelava površine: brisanje, poliranje; trdota: trda; barva: rjava; žganje: oksidacijsko. Ohr. v.: 3,35 cm; db.: 0,3 cm; pr. u.: 9,9 cm; teža: 5 g.

1276 sek. 2, kv. 11, SE 1, št. risbe D347
Odlomek ustja in ostenja posode (pozna bronasta doba). Prostoročna izdelava; zrnavost lončarske gline: drobna (sljuda, keramika, železovi oksidi); obdelava površine: brisanje; trdota: trda; barva: rumenordeča; žganje: nepopolno oksidacijsko. Ohr. v.: 3,9 cm; db.: 0,6 cm; pr. u.: 16 cm; teža: 20 g.

1277 sek. 2, kv. 21, SE 1, št. risbe D353
Odlomek ustja in ostenja posode (pozna bronasta doba). Prostoročna izdelava; zrnavost lončarske gline: zelo fina (sljuda, železovi oksidi); obdelava površine: brisanje; trdota: trda; barva: rjava; žganje: oksidacijsko. Ohr. v.: 4 cm; db.: 0,5 cm; pr. u.: 16,2 cm; teža: 30 g.

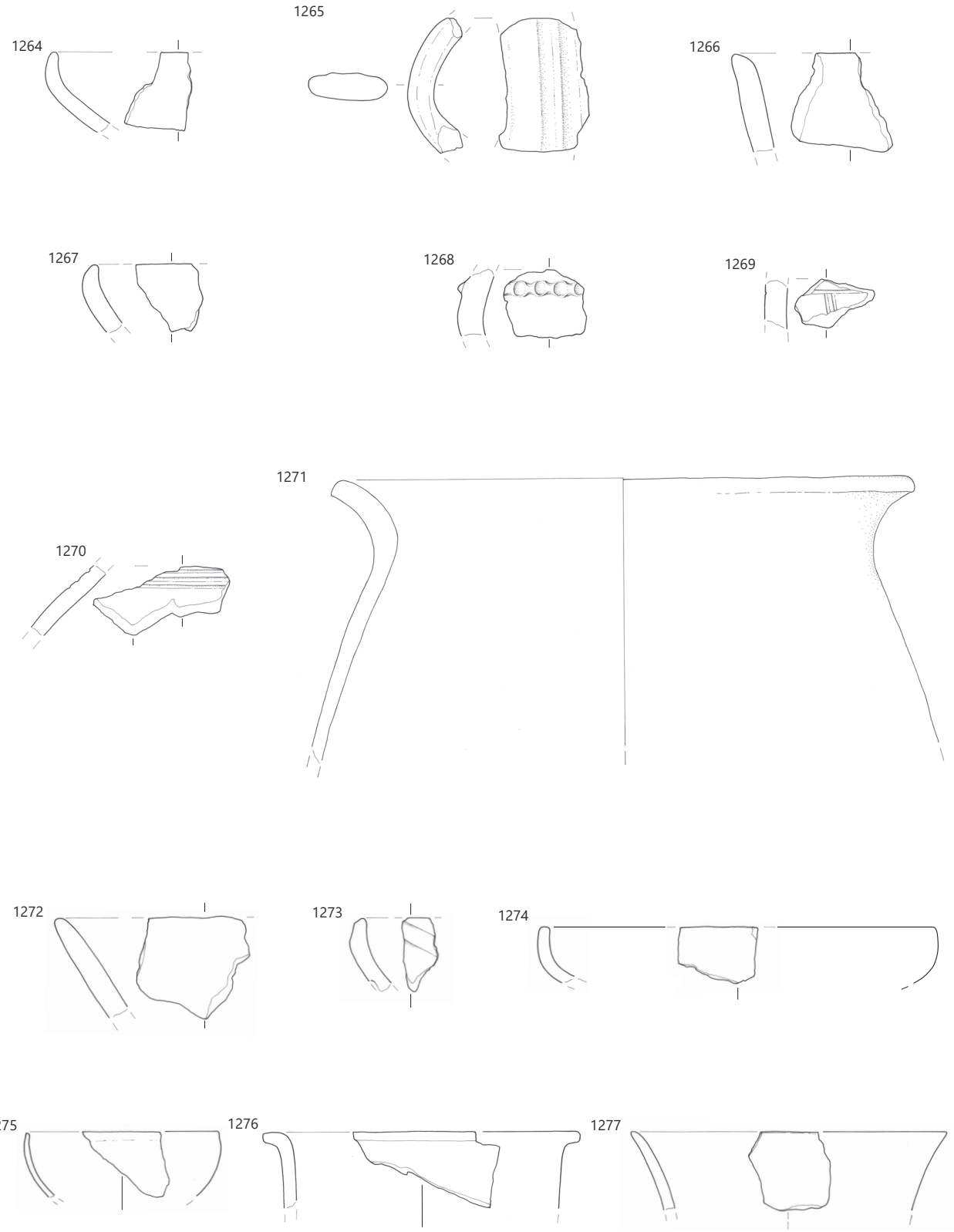

SE 1, merilo 1 : 3.

1278 sek. 2, kv. 52, SE 1, št. risbe D383
Odlomek ustja in ostenja posode (pozna bronasta doba). Prostoročna izdelava; zrnavost lončarske gline: drobna (sljuda, kremen, železovi oksidi); obdelava površine: brisanje; trdota: mehka; barva: sivorjava, zunaj oranžnorjava; žganje: nepopolno oksidacijsko. Vel.: 8,2 × 7,9 cm; db.: 0,9 cm; pr. u.: 16,2 cm; teža: 69 g.

1279 sek. 2, kv. 35, SE 1, št. risbe D361
Odlomek ostenja posode z držajem (pozna bronasta doba). Prostoročna izdelava; zrnavost lončarske gline: fina (sljuda, kremen, keramika, železovi oksidi); obdelava površine: brisanje; trdota: trda; barva: rumenordeča, znotraj temno siva; žganje: nepopolno oksidacijsko; okras: snop navpičnih žlebov nad držajem. Vel.: 10 × 12,3 cm; db.: 1,2 cm; teža: 292 g.

1280 sek. 2, kv. 52, SE 1, št. risbe D379
Odlomek ostenja posode (pozna bronasta doba). Prostoročna izdelava; zrnavost lončarske gline: fina (sljuda, kremen, železovi oksidi); obdelava površine: brisanje; trdota: trda; barva: temno siva; žganje: redukcijsko; okras: na ostenju dva vodoravna vreza, pod njim cikcak vrez. Vel.: 3,1 × 2,9 cm; db.: 1 cm; teža: 12 g.



1281 sek. 2, kv. 38, SE 1, št. risbe D349
Odlomek stožčastega keramičnega vretenca (pozna bronasta doba). Prostoročna izdelava; zrnavost lončarske gline: drobna (sljuda, kremen, železovi oksidi); obdelava površine: brisanje; trdota: trda; barva: rdeče rumena; žganje: oksidacijsko. Ohr. v.: 2,65 cm; pr. 3,8 cm; pr.: 0,7 cm; teža: 33 g.



1282 sek. 2, kv. 35, SE 1, št. risbe D362
Odlomek ostenja posode s predrtim držajem (pozna bronasta doba). Prostoročna izdelava; zrnavost lončarske gline: zelo groba (sljuda, kremen, keramika, apnenec, železovi oksidi); obdelava površine: glajenje; trdota: trda; barva: sivorjava; žganje: oksidacijsko. Vel.: 7 × 6,9 cm; db.: 1,7 cm; teža: 128 g.

1283 sek. 3, kv. 16, SE 1, št. risbe D441
Odlomek majhne sklede/skodelice (pozna bronasta doba). Prostoročna izdelava; zrnavost lončarske gline: zelo fina (sljuda, železovi oksidi); obdelava površine: brisanje, poliranje; trdota: trda; barva: temno siva; žganje: redukcijsko. V.: 7 cm; db.: 0,5 cm; pr. u.: 10,4 cm; pr. d.: 2,7 cm; teža: 40 g.

1284 sek. 3, kv. 43, SE 1, št. risbe D451
Odlomek ostenja posode (pozna bronasta doba). Prostoročna izdelava; zrnavost lončarske gline: fina (sljuda, kremen, železovi oksidi); obdelava površine: brisanje; trdota: trda; barva: rumenorjava, znotraj temno siva; žganje: redukcijsko/oksidacijsko; okras: na ramenu snopi poševnih vrezov. Vel.: 4,7 × 5,6 cm; db.: 0,8 cm; teža: 33 g.

1285 sek. 3, kv. 42, SE 1, št. risbe D537
Tolkač iz serpentinita s sledovi uporabe (pozna bronasta doba). Vel.: 11,4 × 8,5 × 5,2 cm; teža: 730 g.



1286 sek. 4, kv. 88, SE 1, št. risbe AŠ402
Odlomek ustja in ostenja sklede (pozna bronasta doba). Prostoročna izdelava; zrnavost lončarske gline: fina (sljuda, keramika, železovi oksidi); obdelava površine: brisanje; trdota: trda; barva: sivorjava; žganje: oksidacijsko. Ohr. v.: 4,9 cm; db.: 0,5 cm; pr. u.: 20 cm; teža: 29 g.

1287 sek. 4, kv. 88, SE 1, št. risbe AŠ403
Odlomek ustja in ostenja posode (pozna bronasta doba). Prostoročna izdelava; zrnavost lončarske gline: fina (sljuda, keramika, železovi oksidi); obdelava površine: brisanje; trdota: trda; barva: rdečerjava; žganje: oksidacijsko. Vel.: 4,8 × 4,9 cm; db.: 0,7 cm; pr. u.: 20 cm; teža: 15 g.

1288 sek. 4, kv. 88, SE 1, št. risbe AŠ426
Odlomek ustja in ostenja posode (pozna bronasta doba). Prostoročna izdelava; zrnavost lončarske gline: drobna (sljuda, keramika, železovi oksidi); obdelava površine: brisanje; trdota: trda; barva: rumenorjava; žganje: nepopolno oksidacijsko. Vel.: 6,6 × 7,3 cm; db.: 0,7 cm; pr. u.: 20 cm; teža: 52 g.

1289 sek. 4, kv. 60, SE 1, št. risbe AŠ438
Odlomek svitka (pozna bronasta doba). Prostoročna izdelava; zrnavost lončarske gline: fina (sljuda, kremen, keramika, železovi oksidi); obdelava površine: brisanje; trdota: trda; barva: rumenorjava, rdeče lise; žganje: nepopolno oksidacijsko. Vel.: pr. 7,6 cm; pr.: 2,2 cm; teža: 27 g.

1290 sek. 4, kv. 88, SE 1, št. risbe AŠ405
Odlomek ostenja posode (pozna bronasta doba). Prostoročna izdelava; zrnavost lončarske gline: fina (sljuda, kremen, keramika, železovi oksidi); obdelava površine: brisanje; trdota: trda; barva: sivorjava, rumenordeče lise; žganje: nepopolno oksidacijsko; okras: na ostenju razčlenjeno vodoravno plastično rebro. Vel.: 6,4 × 10,5 cm; db.: 0,8 cm; teža: 59 g.

1291 sek. 4, kv. 88, SE 1, št. risbe AŠ404
Odlomek ostenja posode s predrtim držajem (pozna bronasta doba). Prostoročna izdelava; zrnavost lončarske gline: zelo fina (sljuda, keramika, železovi oksidi); obdelava površine: brisanje; trdota: trda; barva: rjava, znotraj zelo temno siva; žganje: redukcijsko/oksidacijsko. Vel.: 2,5 × 2,4 cm; db.: 0,6 cm; teža: 6 g.

1292 sek. 5, kv. 61, SE 1, št. risbe AŠ269
Odlomek ustja in ostenja posode (pozna bronasta doba). Prostoročna izdelava; zrnavost lončarske gline: drobna (sljuda, kremen, keramika, železovi oksidi); obdelava površine: glajenje; trdota: trda; barva: rdečerjava; žganje: oksidacijsko. Vel.: 6,1 × 7,2 cm; db.: 0,9 cm; teža: 52 g.

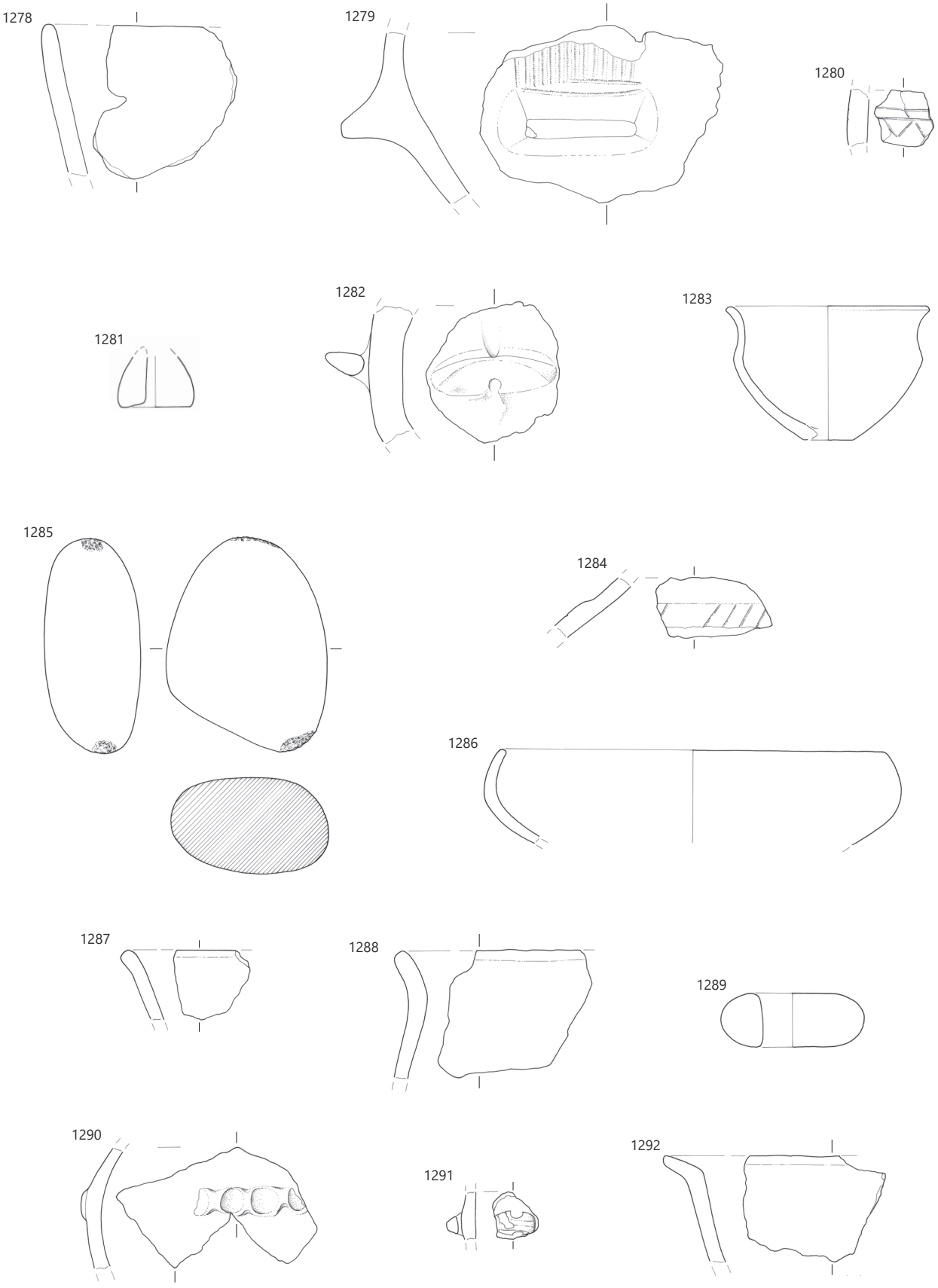

SE 1, merilo 1 : 3.

1293 sek. 5, kv. 61, SE 1, št. risbe AŠ270
Odlomek ustja in ostenja posode (pozna bronasta doba). Prostoročna izdelava; zrnavost lončarske gline: drobna (sljuda, keramika, železovi oksidi); obdelava površine: brisanje; trdota: mehka; barva: bledo rumenorjava; žganje: nepopolno oksidacijsko. Vel.: 8,5 × 8,9 cm; db.: 1,3 cm; teža: 109 g.

1294 sek. 5, kv. 61, SE 1, št. risbe AŠ259
Odlomek ustja in ostenja posode (pozna bronasta doba). Prostoročna izdelava; zrnavost lončarske gline: fina (sljuda, kremen, keramik, železovi oksidi a); obdelava površine: brisanje; trdota: trda; barva: rumenorjava, znotraj temno rjava; žganje: nepopolno oksidacijsko. Vel.: 5,2 × 6,2 cm; db.: 0,6 cm; teža: 27 g.

1295 sek. 5, kv. 65, SE 1, št. risbe AŠ189
Odlomek ustja in ostenja sklede (pozna bronasta doba). Prostoročna izdelava; zrnavost lončarske gline: groba (kremen, keramika, železovi oksidi); obdelava površine: brisanje; trdota: trda; barva: rdečerjava; žganje: oksidacijsko; okras: na ostenju razčlenjeno vodoravno plastično rebro. Vel.: 4,5 × 3,8 cm; db.: 0,8 cm; teža: 20 g.

1296 sek. 5, kv. 83, SE 1, št. risbe AŠ180
Odlomek ustja in ostenja sklede (pozna bronasta doba). Prostoročna izdelava; zrnavost lončarske gline: fina (kremen, keramika, železovi oksidi); obdelava površine: brisanje; trdota: trda; barva: svetlo rumenordeča; žganje: oksidacijsko; okras: na ostenju razčlenjeno vodoravno plastično rebro. Ohr. v.: 5,2 cm; db.: 0,9 cm; pr. u.: 9,9 cm; teža: 28 g.

1297 sek. 5, kv. 82, SE 1, št. risbe AŠ318
Odlomek ustja in ostenja sklede (pozna bronasta doba). Prostoročna izdelava; zrnavost lončarske gline: groba (sljuda, kremen, keramika, železovi oksidi); obdelava površine: glajenje; trdota: trda; barva: rdeča; žganje: oksidacijsko; okras: na ostenju razčlenjeno vodoravno plastično rebro. Vel.: 6,3 × 5,1 cm; db.: 1 cm; teža: 40 g.

1298 sek. 5, kv. 61, SE 1, št. risbe AŠ123
Odlomek ustja in ostenja sklede (pozna bronasta doba). Prostoročna izdelava; zrnavost lončarske gline: zelo fina (sljuda, kremen, železovi oksidi); obdelava površine: brisanje; trdota: trda; barva: temno siva; žganje: redukcijsko. Ohr. v.: 8,4 cm; db.: 0,8 cm; pr. u.: 19,8 cm; teža: 59 g.

1299 sek. 5, kv. 61, SE 1, št. risbe AŠ256
Odlomek ustja in ostenja sklede (pozna bronasta doba). Prostoročna izdelava; zrnavost lončarske gline: fina (sljuda, keramika, železovi oksidi); obdelava površine: brisanje; trdota: trda; barva: siva; žganje: redukcijsko; okras: poševne kanelure na ustju in ramenu. Ohr. v.: 2,2 cm; db.: 0,5 cm; pr. u.: 19,2 cm; teža: 10 g.

1300 sek. 5, kv. 65, SE 1, št. risbe AŠ139
Odlomek ustja in ostenja sklede (pozna bronasta doba). Prostoročna izdelava; zrnavost lončarske gline: zelo fina (sljuda, železovi oksidi); obdelava površine: brisanje; trdota: trda; barva: temno siva; žganje: redukcijsko; okras: poševne kanelure na ustju in ramenu. Ohr. v.: 2,3 cm; db.: 0,5 cm; pr. u.: 13,4 cm; teža: 8 g.

1301 sek. 5, kv. 65, SE 1, št. risbe AŠ120
Odlomek ustja in ostenja sklede (pozna bronasta doba). Prostoročna izdelava; zrnavost lončarske gline: fina (sljuda, keramika, železovi oksidi); obdelava površine: brisanje; trdota: trda; barva: rjava, znotraj siva; žganje: nepopolno oksidacijsko. Vel.: 4,7 × 4,6 cm; db.: 1 cm; teža: 26 g.

1302 sek. 5, kv. 94, SE 1, št. risbe AŠ178
Odlomek ustja, ostenja in dna sklede (pozna bronasta doba). Prostoročna izdelava; zrnavost lončarske gline: fina (sljuda, kremen, keramika, železovi oksidi); obdelava površine: brisanje; trdota: trda; barva: sivorjava; žganje: oksidacijsko. Ohr. v.: 8,9 cm; db.: 0,7 cm; pr. u.: 24 cm; pr. d.: 8,8 cm; teža: 123 g.

1303 sek. 5, kv. 83, SE 1, št. risbe AŠ159
Odlomek majhne sklede/skodelice (pozna bronasta doba). Prostoročna izdelava; zrnavost lončarske gline: zelo fina (sljuda, železovi oksidi); obdelava površine: brisanje; trdota: trda; barva: rjava, znotraj siva; žganje: redukcijsko/oksidacijsko. Ohr. v.: 5,6 cm; db.: 0,4 cm; pr. u.: 10,25 cm; pr. d.: 4 cm; teža: 25 g.

1304 sek. 5, kv. 80, SE 1, št. risbe AŠ176
Odlomek ustja in ostenja sklede (pozna bronasta doba). Prostoročna izdelava; zrnavost lončarske gline: drobna (sljuda, keramika, železovi oksidi); obdelava površine: brisanje; trdota: trda; barva: sivorjava; žganje: oksidacijsko. Ohr. v.: 2,7 cm; db.: 0,4 cm; pr. u.: 23,6 cm; teža: 9 g.

1305 sek. 5, kv. 83, SE 1, št. risbe AŠ278
Odlomek ustja in ostenja lonca (pozna bronasta doba). Prostoročna izdelava; zrnavost lončarske gline: drobna (sljuda, kremen, keramika, železovi oksidi); obdelava površine: brisanje; trdota: mehka; barva: svetlo rdečerjava; žganje: nepopolno oksidacijsko. Ohr. v.: 8,5 cm; db.: 0,7 cm; pr. u.: 31,2 cm; teža: 202 g.

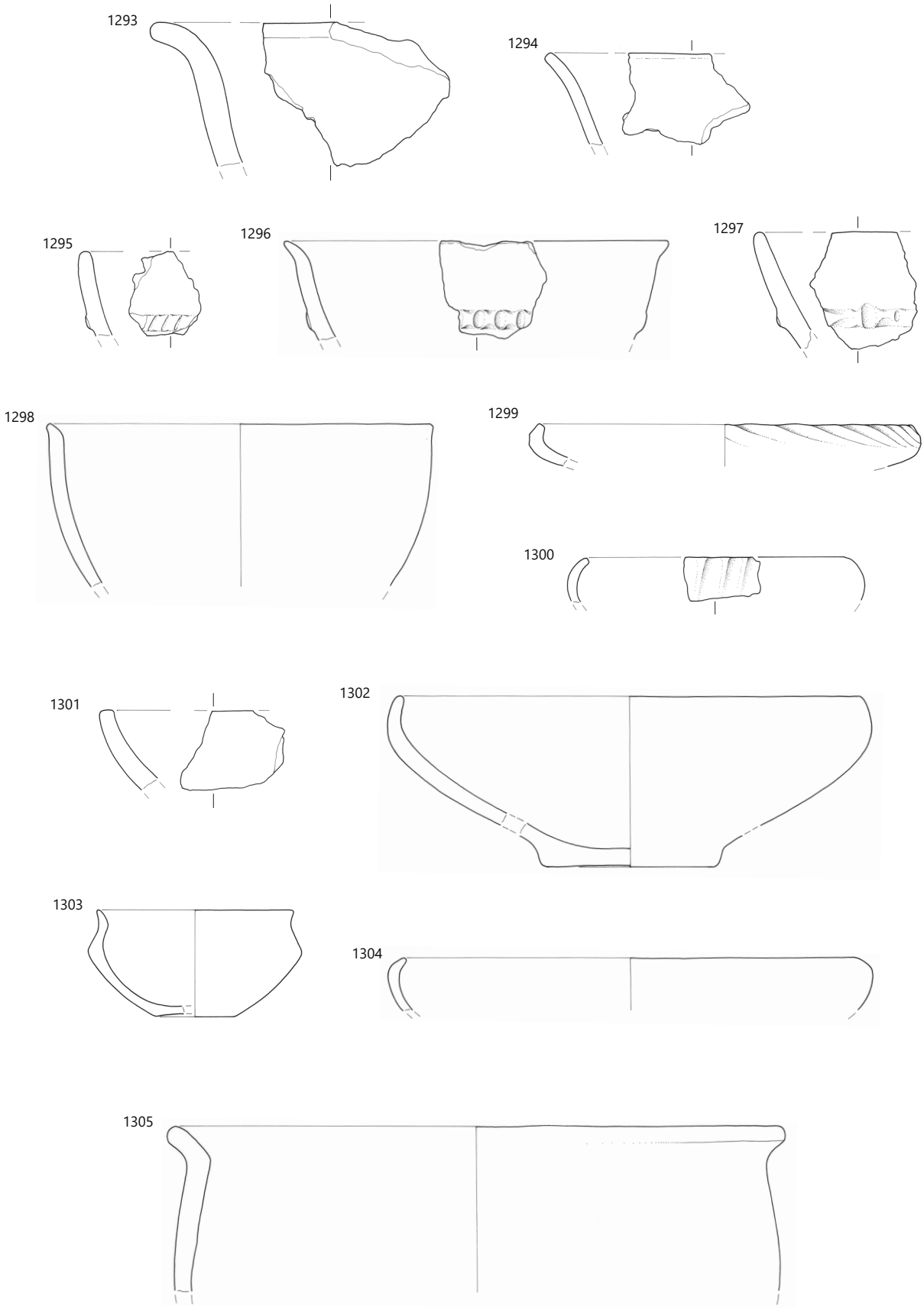

SE 1, merilo 1 : 3.

1306 sek. 5, kv. 80, SE 1, št. risbe AŠ247
Odlomek ustja in ostenja lonca (pozna bronasta doba). Prostoročna izdelava; zrnavost lončarske gline: fina (sljuda, keramika, železovi oksidi); obdelava površine: brisanje; trdota: trda; barva: svetlo sivorjava; žganje: nepopolno oksidacijsko. Ohr. v.: 6,2 cm; db.: 0,9 cm; pr. u.: 21,4 cm; teža: 57 g.

1307 sek. 5, kv. 82, SE 1, št. risbe AŠ186
Odlomek ustja in ostenja posode (pozna bronasta doba). Prostoročna izdelava; zrnavost lončarske gline: fina (sljuda, keramika, železovi oksidi); obdelava površine: brisanje; trdota: trda; barva: rjava; žganje: oksidacijsko. Vel.: 5,1 × 7,3 cm; db.: 1,1 cm; teža: 71 g.

1308 sek. 5, kv. 80, SE 1, št. risbe AŠ177
Odlomek ustja in ostenja posode (pozna bronasta doba). Prostoročna izdelava; zrnavost lončarske gline: drobna (sljuda, keramika, železovi oksidi); obdelava površine: brisanje; trdota: trda; barva: svetlo rjava; žganje: oksidacijsko. Vel.: 3,9 × 4 cm; db.: 0,8 cm; teža: 15 g.

1309 sek. 5, kv. 89, SE 1, št. risbe AŠ201
Odlomek ustja in ostenja lonca (pozna bronasta doba). Prostoročna izdelava; zrnavost lončarske gline: drobna (sljuda, kremen, keramika, železovi oksidi); obdelava površine: brisanje; trdota: trda; barva: temno rdečerjava; žganje: nepopolno oksidacijsko. Ohr. v.: 6,5 cm; db.: 1,2 cm; pr. u.: 39,8 cm; teža: 130 g.

1310 sek. 5, kv. 90, SE 1, št. risbe D538
Odlomki ustja in ostenja lonca (pozna bronasta doba). Prostoročna izdelava; zrnavost lončarske gline: drobna (sljuda, kremen, keramika, železovi oksidi); obdelava površine: brisanje; trdota: trda; barva: rdečerjava, zunaj siva; žganje: nepopolno oksidacijsko; okras: na spodnji tretjini lonca razčlenjeno vodoravno plastično rebro. Vel.: 8,6 × 15,2 cm; ohr. v.: 18, 2 cm; db.: 1,3 cm; pr. u.: 40 cm; teža: 230 g.

1311 sek. 5, kv. 92, SE 1, št. risbe AŠ170
Odlomek ustja in ostenja lonca (pozna bronasta doba). Prostoročna izdelava; zrnavost lončarske gline: drobna (sljuda, keramika, železovi oksidi); obdelava površine: brisanje; trdota: mehka; barva: bledo rdeča; žganje: nepopolno oksidacijsko. Ohr. v.: 5,1 cm; db.: 0,3–0,5 cm; pr. u.: 13,4 cm; teža: 14 g.

1312 sek. 5, kv. 111, SE 1, št. risbe AŠ260
Odlomek ustja in ostenja lonca (pozna bronasta doba). Prostoročna izdelava; zrnavost lončarske gline: fina (sljuda, keramika, železovi oksidi); obdelava površine: brisanje; trdota: trda; barva: rumenorjava, znotraj sivorjava; žganje: nepopolno oksidacijsko. Ohr. v.: 3,5 cm; db.: 0,8 cm; pr. u.: 13,8 cm; teža: 15 g.

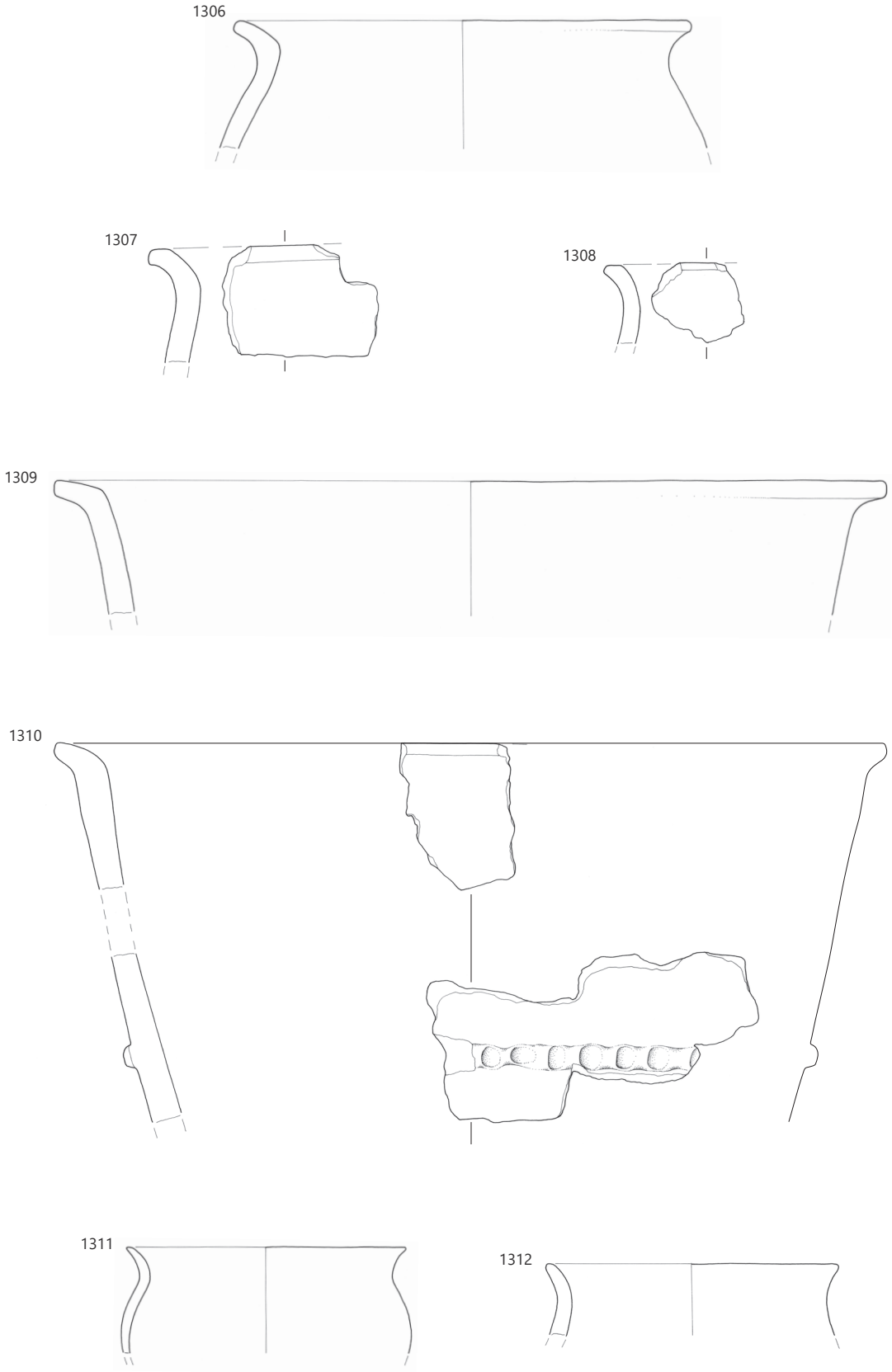

SE 1, merilo 1 : 3.

1313 sek. 5, kv. 83, SE 1, št. risbe AŠ291
Odlomek ustja in ostenja skodelice (pozna bronasta doba). Prostoročna izdelava; zrnavost lončarske gline: fina (sljuda, keramika, železovi oksidi); obdelava površine: brisanje; trdota: trda; barva: rjava; žganje: oksidacijsko. Vel.: 3,9 × 2,2 cm; db.: 0,4 cm; pr. u.: 13,8 cm; teža: 3 g.

1314 sek. 5, kv. 61, SE 1, št. risbe AŠ162
Odlomek ustja in ostenja posode (pozna bronasta doba). Prostoročna izdelava; zrnavost lončarske gline: fina (sljuda, keramika, železovi oksidi); obdelava površine: brisanje; trdota: trda; barva: sivorjava; žganje: oksidacijsko. Ohr. v.: 3,5 cm; db.: 0,8 cm; pr. u.: 10,7 cm; teža: 14 g.

1315 sek. 5, kv. 61, SE 1, št. risbe AŠ267
Odlomek ustja in ostenja posode (pozna bronasta doba). Prostoročna izdelava; zrnavost lončarske gline: fina (sljuda, keramika, železovi oksidi); obdelava površine: brisanje; trdota: mehka; barva: sivorjava; žganje: oksidacijsko. Vel.: 3 × 4 cm; db.: 0,5 cm; pr. u.: 10,7 cm; teža: 8 g.

1316 sek. 5, kv. 80, SE 1, št. risbe AŠ232
Odlomek ustja in ostenja posode (pozna bronasta doba). Prostoročna izdelava; zrnavost lončarske gline: fina (sljuda, kremen, keramika, železovi oksidi); obdelava površine: brisanje; trdota: trda; barva: temno siva, znotraj rjava; žganje: oksidacijsko/redukcijsko; okras: na vratu poševni vrez, nad njim trikotnik. Vel.: 3,5 × 3,2 cm; db.: 0,5 cm; teža: 9 g.

1317 sek. 5, kv. 61, SE 1, št. risbe AŠ161
Odlomek ustja in ostenja lonca (pozna bronasta doba). Prostoročna izdelava; zrnavost lončarske gline: groba (sljuda, kremen, keramika, železovi oksidi); obdelava površine: brisanje; trdota: trda; barva: rdečerjava; žganje: oksidacijsko; okras: na zgornji tretjini lonca razčlenjeno vodoravno plastično rebro. Ohr. v.: 5,2 cm; db.: 0,8 cm; pr. u.: 14 cm; teža: 39 g.

1318 sek. 5, kv. 61, SE 1, št. risbe AŠ412 = AŠ415 = AŠ416
Odlomki ustja in ostenja lonca (pozna bronasta doba). Prostoročna izdelava; zrnavost lončarske gline: drobna (sljuda, kremen, keramika, železovi oksidi); obdelava površine: glajenje; trdota: trda; barva: rdečerjava, znotraj siva; žganje: nepopolno oksidacijsko; okras: na zgornji tretjini razčlenjeno vodoravno plastično rebro. Ohr. v.: 9,5 cm; db.: 1 cm; pr. u.: 17,2 cm; teža: 56 g.

1319 sek. 5, kv. 83, SE 1, št. risbe AŠ298
Odlomek ustja in ostenja lonca(pozna bronasta doba). Prostoročna izdelava; zrnavost lončarske gline: drobna (sljuda, kremen, keramika, železovi oksidi); obdelava površine: brisanje; trdota: trda; barva: rdečerjava; žganje: nepopolno oksidacijsko; okras: na zgornji tretjini lonca razčlenjeno vodoravno plastično rebro. Vel.: 7,9 × 4,8 cm; db.: 0,9 cm; teža: 42 g.

1320 sek. 5, kv. 61, SE 1, št. risbe AŠ125
Odlomek ostenja posode (pozna bronasta doba). Prostoročna izdelava; zrnavost lončarske gline: drobna (kremen, keramika, železovi oksidi); obdelava površine: brisanje; trdota: trda; barva: rdečerjava; žganje: oksidacijsko; okras: na zgornji tretjini posode razčlenjeno vodoravno plastično rebro. Vel.: 5,7 × 5,2 cm; db.: 1,2 cm; teža: 44 g.

1321 sek. 5, kv. 61, SE 1, št. risbe AŠ413
Odlomek ostenja posode (pozna bronasta doba). Prostoročna izdelava; zrnavost lončarske gline: fina (sljuda, kremen, keramika, železovi oksidi); obdelava površine: brisanje; trdota: trda; barva: rumenordeča, znotraj siva; žganje: nepopolno oksidacijsko; okras: na spodnji tretjini posode razčlenjeno vodoravno plastično rebro. Vel.: 5,1 × 6,5 cm; db.: 0,6 cm; teža: 33 g.

1322 sek. 5, kv. 82, SE 1, št. risbe AŠ130
Odlomek ostenja posode (pozna bronasta doba). Prostoročna izdelava; zrnavost lončarske gline: drobna (sljuda, keramika, železovi oksidi); obdelava površine: brisanje; trdota: trda; barva: svetlo rumenorjava; žganje: nepopolno oksidacijsko; okras: na maksimalnem obodu psevdovrvičast okras v obliki koncentričnih trikotnikov. Vel.: 4,5 × 5,7 cm; db.: 0,7 cm; teža: 28 g.

1323 sek. 5, kv. 63, SE 1, št. risbe AŠ185
Odlomek ostenja posode z držajem (pozna bronasta doba). Prostoročna izdelava; zrnavost lončarske gline: fina (sljuda, kremen, keramika, železovi oksidi); obdelava površine: brisanje; trdota: trda; barva: sivorjava; žganje: oksidacijsko; okras: na ostenju z držajem prekinjeno razčlenjeno vodoravno plastično rebro. Vel.: 4,5 × 3,4 cm; db.: 1,1 cm; teža: 22 g.

1324 sek. 5, kv. 82, SE 1, št. risbe AŠ187
Odlomek ostenja posode (pozna bronasta doba). Prostoročna izdelava; zrnavost lončarske gline: fina (kremen, keramika, železovi oksidi); obdelava površine: brisanje; trdota: trda; barva: rjava; žganje: oksidacijsko; okras: na spodnji tretjini posode razčlenjeno vodoravno plastično rebro. Vel.: 7,8 × 7,5 cm; db.: 0,8 cm; teža: 76 g.

1325 sek. 5, kv. 65, SE 1, št. risbe AŠ119
Odlomek ostenja posode (pozna bronasta doba). Prostoročna izdelava; zrnavost lončarske gline: drobna (sljuda, kremen, keramika, železovi oksidi); obdelava površine: brisanje; trdota: trda; barva: rdečerjava; žganje: oksidacijsko; okras: na spodnji tretjini posode razčlenjeno vodoravno plastično rebro. Vel.: 12,2 × 10,8 cm; db.: 1,1 cm; teža: 173 g.

1326 sek. 5, kv. 109, SE 1, št. risbe AŠ151
Odlomek ostenja posode z ročajem (pozna bronasta doba). Prostoročna izdelava; zrnavost lončarske gline: groba (sljuda, kremen, keramika, železovi oksidi); obdelava površine: brisanje; trdota: trda; barva: rdečerjava; žganje: nepopolno oksidacijsko. Vel.: 6,2 × 7,1 cm; db.: 1,1 cm; teža: 96 g.

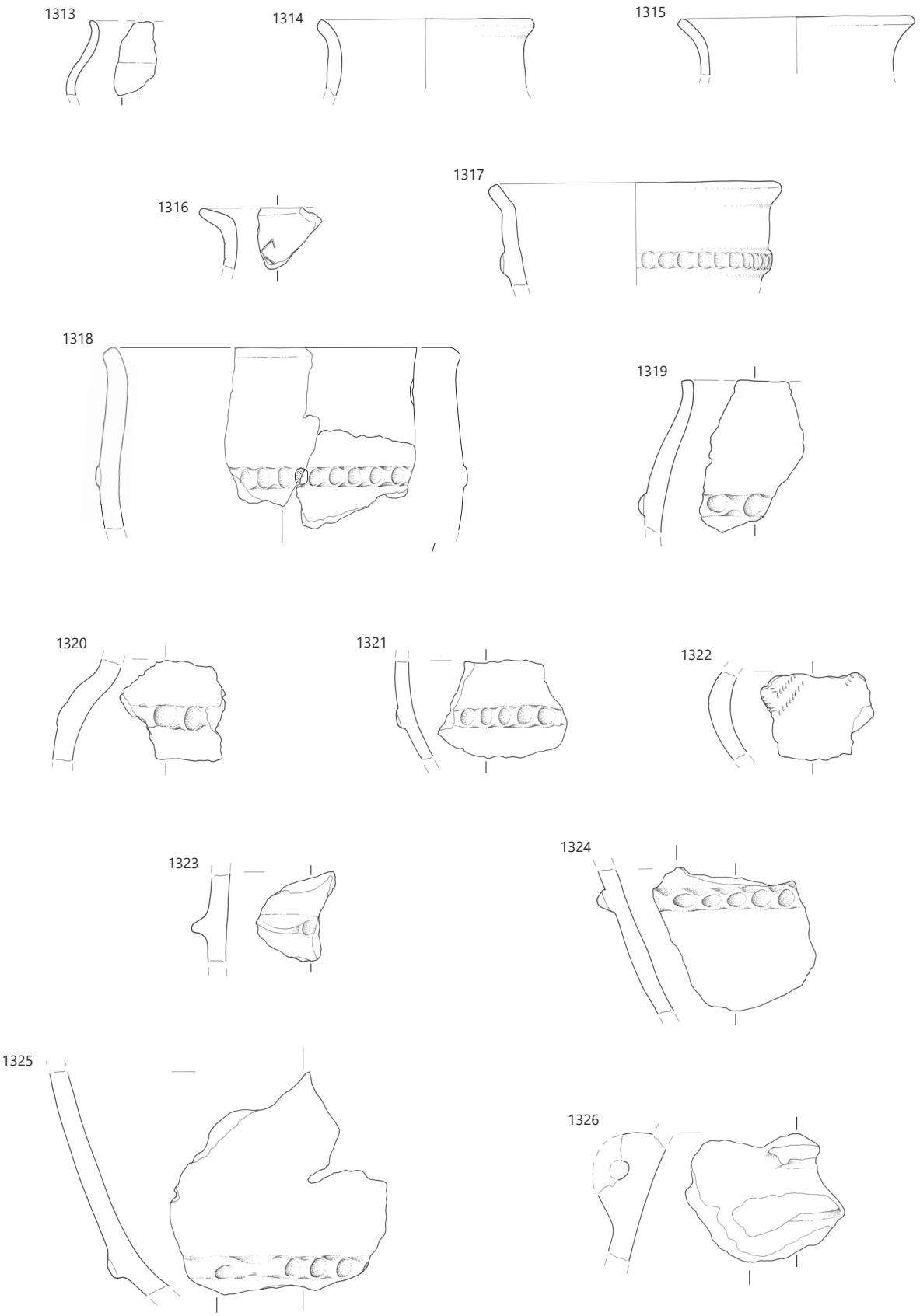

SE 1, merilo 1 : 3.

1327 sek. 5, kv. 112, SE 1, št. risbe AŠ246
Odlomek ostenja posode (pozna bronasta doba). Prostoročna izdelava; zrnavost lončarske gline: groba (sljuda, kremen, keramika, železovi oksidi); obdelava površine: brisanje; trdota: trda; barva: siva, rjava; žganje: nepopolno oksidacijsko; okras: na maksimalnem obodu vodoravno razčlenjeno plastično rebro. Vel.: 13,4 × 7,7 cm; db.: 0,8 cm; teža: 149 g.

1328 sek. 5, kv. 61, SE 1, št. risbe AŠ282
Odlomek ostenja posode (pozna bronasta doba). Prostoročna izdelava; zrnavost lončarske gline: fina (sljuda, keramika, železovi oksidi); obdelava površine: brisanje; trdota: trda; barva: sivorjava; žganje: oksidacijsko. Vel.: 6,8 × 6,6 cm; db.: 0,6 cm; teža: 29 g.

1329 sek. 5, kv. 90, SE 1, št. risbe D539
Odlomki vrha in ostenja pekve z ročajem (pozna bronasta doba). Prostoročna izdelava; zrnavost lončarske gline: groba (sljuda, kremen, keramika, železovi oksidi); obdelava površine: glajenje; trdota: trda; barva: rdečerjava; žganje: oksidacijsko. Ohr. v.: 7,8 cm; db.: 1 cm; teža: 279 g.

1330 sek. 5, kv. 94, SE 1, št. risbe AŠ339
Odlomki svitka (pozna bronasta doba). Prostoročna izdelava; zrnavost lončarske gline: fina (sljuda, keramika, železovi oksidi); obdelava površine: brisanje; trdota: mehka; barva: bledo rumenorjava; žganje: nepopolno oksidacijsko. Vel.: pr. 6,9 cm; pr.: 3,2 cm; teža: 55 g.



1331 sek. 5, kv. 110, SE 1, št. risbe AŠ169
Odlomek piramidalne keramične uteži (pozna bronasta doba). Prostoročna izdelava; zrnavost lončarske gline: drobna (sljuda, kremen, keramika, železovi oksidi); obdelava površine: brisanje; trdota: trda; barva: rdečerjava; žganje: oksidacijsko. Vel.: 7,6 × 5 cm; pr.: 0,7 cm; teža: 91 g.

1332 sek. 5, kv. 61, SE 1, št. risbe AŠ124
Odlomek držaja posode (pozna bronasta doba). Prostoročna izdelava; zrnavost lončarske gline: drobna (sljuda, kremen, keramika, železovi oksidi); obdelava površine: brisanje; trdota: mehka; barva: bledo rjava; žganje: oksidacijsko. Vel.: 5,1 × 10,3 cm; db.: 3,6 cm; teža: 124 g.

1333 sek. 5, kv. 82, SE 1, št. risbe AŠ361
Odlomek piramidalne keramične uteži (pozna bronasta doba). Prostoročna izdelava; zrnavost lončarske gline: fina (sljuda, kremen, keramika, železovi oksidi); obdelava površine: brisanje; trdota: mehka; barva: siva, svetlo rdeča; prežgana. Vel.: 8,8 × 6,7 × 7 cm; teža: 265 g.

1334 sek. 5, kv. 80, SE 1, št. risbe AŠ231
Glajeno orodje iz amfibolita (pozna bronasta doba?). Vel.: 11,5 × 4,6 × 1,3 cm; teža: 134 g.



1335 sek. 6, kv. 68, SE 1, št. risbe AŠ70
Odlomek ustja in ostenja sklede (pozna bronasta doba). Prostoročna izdelava; zrnavost lončarske gline: zelo fina (sljuda, železovi oksidi); obdelava površine: brisanje; trdota: trda; barva: sivorjava; žganje: oksidacijsko. Ohr. v.: 3,6 cm; db.: 0,7 cm; pr. u.: 21,2 cm; teža: 16 g.

1336 sek. 6, kv. 69, SE 1, št. risbe AŠ86
Odlomek ustja in ostenja sklede (pozna bronasta doba). Prostoročna izdelava; zrnavost lončarske gline: fina (sljuda, kremen, keramika, železovi oksidi); obdelava površine: brisanje; trdota: trda; barva: sivorjava; žganje: oksidacijsko. Ohr. v.: 2,6 cm; db.: 0,7 cm; pr. u.: 17,3 cm; teža: 14 g.

1337 sek. 6, kv. 69, SE 1, št. risbe AŠ87
Odlomek ustja in ostenja sklede (pozna bronasta doba). Prostoročna izdelava; zrnavost lončarske gline: fina (sljuda, kremen, keramika, železovi oksidi); obdelava površine: brisanje; trdota: trda; barva: sivorjava; žganje: oksidacijsko; okras: poševne kanelure na ustju in ramenu. Vel.: 2,9 × 4,7 cm; db.: 0,7 cm; pr. u.: 17,3 cm; teža: 13 g.

1338 sek. 6, kv. 72, SE 1, št. risbe AŠ392
Odlomek ustja in ostenja sklede (pozna bronasta doba). Prostoročna izdelava; zrnavost lončarske gline: zelo fina (sljuda, keramika, železovi oksidi); obdelava površine: brisanje; trdota: trda; barva: temno siva, znotraj svetlo sivorjava; žganje: nepopolno oksidacijsko; okras: poševne kanelure na ustju in ramenu. Vel.: 3,3 × 5,9 cm; db.: 0,7 cm; pr. u.: 17,3 cm; teža: 20 g.

1339 sek. 6, kv. 105, SE 1, št. risbe AŠ64
Odlomek ustja in ostenja sklede (pozna bronasta doba). Prostoročna izdelava; zrnavost lončarske gline: fina (sljuda, kremen, keramika, železovi oksidi); obdelava površine: brisanje; trdota: trda; barva: sivorjava; žganje: oksidacijsko; okras: poševne kanelure na ustju in ramenu. Ohr. v.: 3,1 cm; db.: 0,7 cm; pr. u.: 19,4 cm; teža: 44 g.

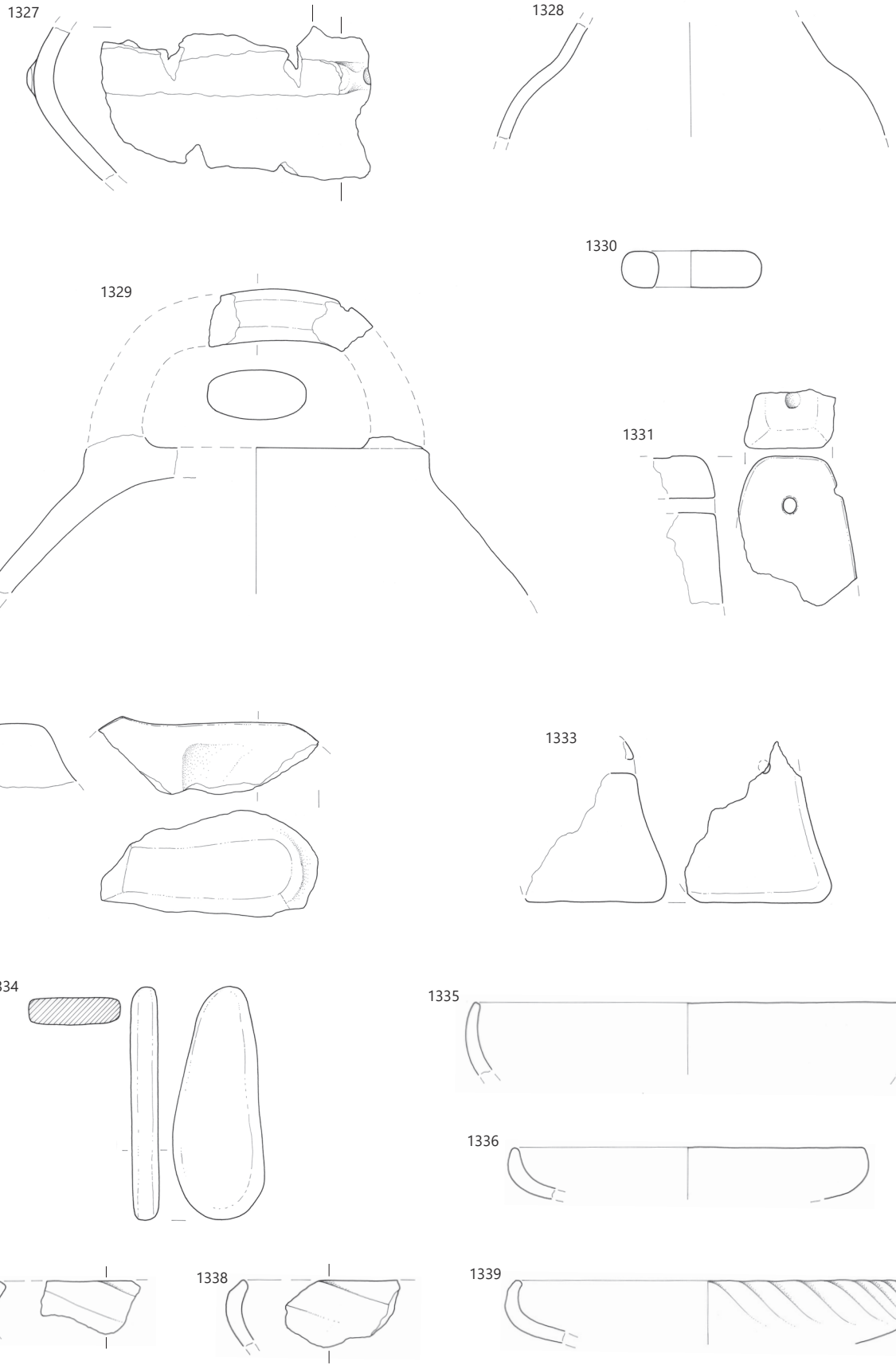

SE 1, merilo 1 : 3.

1340 sek. 6, kv. 70, SE 1, št. risbe AŠ55
Odlomek ustja in ostenja sklede (pozna bronasta doba). Prostoročna izdelava; zrnavost lončarske gline: zelo fina (sljuda, keramika, železovi oksidi); obdelava površine: brisanje; trdota: trda barva: sivorjava; žganje: oksidacijsko. Vel.: 3 × 4 cm; db.: 0,8 cm; teža: 11 g.

1341 sek. 6, kv. 72, SE 1, št. risbe AŠ38
Odlomek ustja in ostenja sklede (pozna bronasta doba). Prostoročna izdelava; zrnavost lončarske gline: fina (sljuda, keramika, železovi oksidi); obdelava površine: brisanje; trdota: mehka; barva: bledo rdečerjava, znotraj siva; žganje: nepopolno oksidacijsko. Vel.: 3 × 3,2 cm; db.: 0,6 cm; teža: 5 g.

1342 sek. 6, kv. 71a, SE 1, št. risbe AŠ215
Odlomek ustja in ostenja posode (pozna bronasta doba). Prostoročna izdelava; zrnavost lončarske gline: fina (sljuda, keramika, železovi oksidi); obdelava površine: brisanje; trdota: mehka; barva: siva; žganje: redukcijsko. Ohr. v.: 2,7 cm; db.: 0,5 cm; pr. u.: 12,5 cm; teža: 12 g.

1343 sek. 6, kv. 96, SE 1, št. risbe AŠ75
Odlomek ustja in ostenja posode (pozna bronasta doba). Prostoročna izdelava; zrnavost lončarske gline: fina (sljuda, keramika, železovi oksidi); obdelava površine: brisanje; trdota: mehka; barva: bledo rjava; žganje: oksidacijsko; okras: odtisi prstov na robu ustju. Vel.: 2,6 × 3,2 cm; db.: 0,6 cm; teža: 8 g.

1344 sek. 6, kv. 100, SE 1, št. risbe AŠ1
Odlomek ustja in ostenja posode (pozna bronasta doba). Prostoročna izdelava; zrnavost lončarske gline: drobna (sljuda, kremen, keramika, železovi oksidi); obdelava površine: brisanje; trdota: trda; barva: rdečerjava, znotraj siva; žganje: nepopolno oksidacijsko; okras: odtisi prstov na robu ustju. Vel.: 3,2 × 5,4 cm; db.: 1,4 cm; teža: 32 g.

1345 sek. 6, kv. 70, SE 1, št. risbe AŠ52
Odlomek ustja in ostenja lonca (pozna bronasta doba). Prostoročna izdelava; zrnavost lončarske gline: fina (sljuda, keramika, železovi oksidi) obdelava površine: glajenje; trdota: trda; barva: zelo temno siva, zunaj rdečerjava; žganje: nepopolno oksidacijsko; okras: na zgornji tretjini lonca razčlenjeno vodoravno plastično rebro. Ohr. v.: 5,8 cm; db.: 0,9 cm; teža: 32 g.

1346 sek. 6, kv. 71, SE 1, št. risbe AŠ371
Odlomek ustja in ostenja posode (pozna bronasta doba). Prostoročna izdelava; zrnavost lončarske gline: drobna (sljuda, kremen, keramika, železovi oksidi); obdelava površine: glajenje; trdota: trda; barva: svetlo rjava; žganje: nepopolno oksidacijsko. Vel.: 7,3 × 4,8 cm; db.: 1,1 cm; teža: 50 g.

1347 sek. 6, kv. 70, SE 1, št. risbe AŠ56
Odlomek ostenja pitosa z držajem (pozna bronasta doba). Prostoročna izdelava; zrnavost lončarske gline: drobna (sljuda, kremen, keramika, železovi oksidi); obdelava površine: brisanje; trdota: mehka; barva: rumenordeča; žganje: nepopolno oksidacijsko; okras: na spodnji tretjini pitosa razčlenjeno vodoravno plastično rebro z držajem. Vel.: 7,8 × 10,3 cm; db.: 0,9 cm; teža: 131 g.

1348 sek. 6, kv. 102, SE 1, št. risbe AŠ50
Odlomek ostenja posode z držajem (pozna bronasta doba). Prostoročna izdelava; zrnavost lončarske gline: groba (sljuda, kremen, keramika, železovi oksidi); obdelava površine: glajenje; trdota: mehka; barva: rumenordeča; žganje: oksidacijsko; okras: na spodnji tretjini posode razčlenjeno vodoravno plastično rebro z držajem. Vel.: 5,9 × 9,1 cm; db.: 0,9 cm; teža: 60 g.

1349 sek. 6, kv. 101, SE 1, št. risbe AŠ385
Odlomek ostenja posode (pozna bronasta doba). Prostoročna izdelava; zrnavost lončarske gline: fina (sljuda, kremen, železovi oksidi); obdelava površine: brisanje; trdota: trda; barva: sivorjava; žganje: oksidacijsko; okras: na zgornji tretjini posode vzporedni razčlenjeni vodoravni plastični rebri. Vel.: 4,9 × 5,9 cm; db.: 0,8 cm; teža: 20 g.

1350 sek. 6, kv. 69, SE 1, št. risbe AŠ91
Odlomek ostenja posode (pozna bronasta doba). Prostoročna izdelava; zrnavost lončarske gline: fina (sljuda, keramika, železovi oksidi); obdelava površine: brisanje; trdota: trda; barva: bledo rjava; žganje: nepopolno oksidacijsko; okras: na ostenju vzporedni gladki vodoravni plastični rebri. Vel.: 4,2 × 3,2 cm; db.: 0,8 cm; teža: 13 g.

1351 sek. 6, kv. 98, SE 1, št. risbe AŠ44
Odlomek ostenja posode (pozna bronasta doba). Prostoročna izdelava; zrnavost lončarske gline: fina (sljuda, apnenec, keramika, železovi oksidi); obdelava površine: brisanje; trdota: trda; barva: rdeča; žganje: oksidacijsko; okras: na ostenju stikajoči se vodoravno in poševno razčlenjeni plastično rebro. Vel.: 4 × 3,2 cm; db.: 0,6 cm; teža: 11 g.

1352 sek. 6, kv. 70, SE 1, št. risbe AŠ57
Odlomek ostenja posode z ročajem (pozna bronasta doba). Prostoročna izdelava; zrnavost lončarske gline: fina (sljuda, kremen, keramika, železovi oksidi); obdelava površine: brisanje; trdota: trda; barva: sivorjava; žganje: oksidacijsko. Vel.: 4,4 × 5,4 cm; db.: 0,9 cm; teža: 51 g.

1353 sek. 6, kv. 70, SE 1, št. risbe AŠ58
Odlomek ostenja posode z ročajem (pozna bronasta doba). Prostoročna izdelava; zrnavost lončarske gline: fina (sljuda, kremen, keramika, železovi oksidi); obdelava površine: brisanje; trdota: trda; barva: rjava; žganje: oksidacijsko. Vel.: 6,2 × 4 cm; db.: 0,8 cm; teža: 58 g.

1354 sek. 6, kv. 70, SE 1, št. risbe AŠ63
Odlomek piramidalne keramične uteži (pozna bronasta doba). Prostoročna izdelava; zrnavost lončarske gline: fina (sljuda, keramika, železovi oksidi); obdelava površine: brisanje; trdota: mehka; barva: bledo sivorjava; žganje: oksidacijsko. Vel.: 3,9 × 3,2 × 2,2 cm; pr.: 0,7 cm; teža: 25 g.

1355 sek. 6, kv. 72, SE 1, št. risbe AŠ40
Odlomek ostenja posode (pozna bronasta doba). Prostoročna izdelava; zrnavost lončarske gline: fina (sljuda, keramika, železovi oksidi); obdelava površine: brisanje; trdota: trda; barva: rjava; žganje: oksidacijsko; okras: na ostenju navpičen snop vrezanih črt na obeh straneh obrobljen z nizom vtisnjenih drobnih krožcev. Vel.: 2,5 × 2,8 cm; db.: 0,7 cm; teža: 4 g.

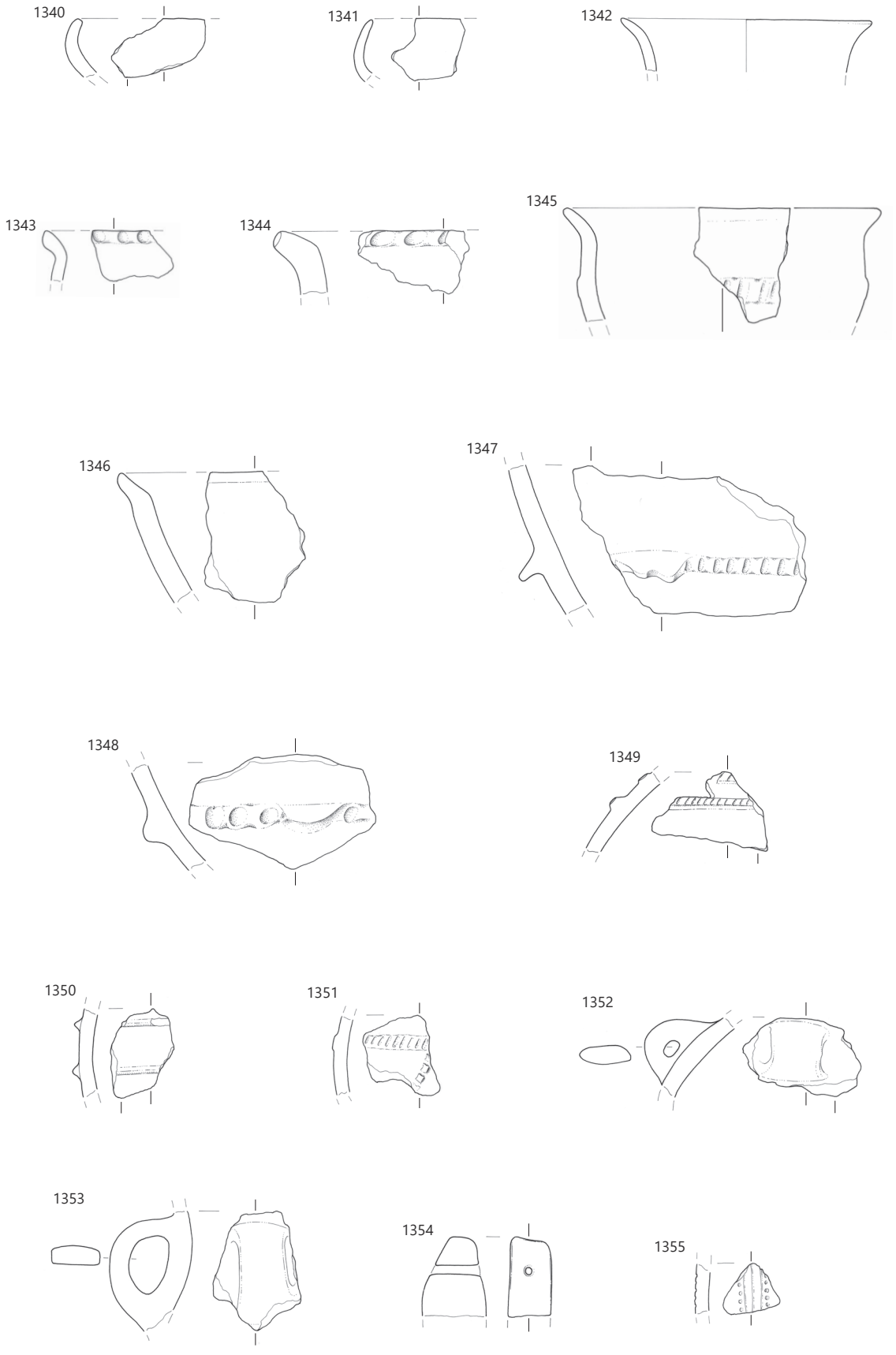

SE 1, merilo 1 : 3.

1356 sek. 5, kv. 79, SE 1, št. risbe AŠ235
Odlomek glajenega orodja iz serpentinita (pozna bronasta doba?). Vel.: 3,7 × 6,6 × 1,3 cm; teža: 39 g.

1357 sek. 6, kv. 70, SE 1, št. risbe AŠ62
Odlomek glajenega orodja iz serpentinita (pozna bronasta doba?). Vel.: 7,2 × 4,5 × 2,8 cm; teža: 190 g.

1358 sek. 6, kv. 74, SE 1, št. risbe AŠ395
Odlomek glajenega orodja iz gnajsa (?) (pozna bronasta doba?). Vel.: 11,2 × 4,4 cm; db.: 1,2 cm; teža: 131 g.

1359 sek. 7, kv. 143, SE 1, št. risbe AŠ231
Odlomek ustja in ostenja sklede (pozna bronasta doba). Prostoročna izdelava; zrnavost lončarske gline: drobna (sljuda, kremen, keramika, železovi oksidi); obdelava površine: brisanje; trdota: trda; barva: rjava, žganje: oksidacijsko. Ohr. v.: 4,3 cm; db.: 0,7 cm; pr. u.: 21,8 cm; teža: 51 g.

1360 sek. 7, kv. 143, SE 1, št. risbe AŠ232
Odlomek ustja in ostenja sklede (pozna bronasta doba). Prostoročna izdelava; zrnavost lončarske gline: fina (sljuda, keramika, železovi oksidi); obdelava površine: brisanje; trdota: trda; barva: sivorjava, siva, žganje: nepopolno oksidacijsko. Ohr. v.: 2,9 cm; db.: 0,8 cm; pr. u.: 18,2 cm; teža: 13 g.

1361 sek. 8, kv. 122, SE 1, št. risbe AŠ110
Odlomek ustja in ostenja sklede (pozna bronasta doba). Prostoročna izdelava; zrnavost lončarske gline: fina (sljuda, keramika, železovi oksidi); obdelava površine: brisanje; trdota: trda; barva: rjava; žganje: oksidacijsko. Ohr. v.: 2,9 cm; db.: 0,7 cm; pr. u.: 19,8 cm; teža: 11 g.

1362 sek. 8, kv. 138, SE 1, št. risbe AŠ85
Odlomek ustja in ostenja sklede (pozna bronasta doba). Prostoročna izdelava; zrnavost lončarske gline: fina (sljuda, keramika, železovi oksidi); obdelava površine: brisanje; trdota: trda; barva: siva; žganje: redukcijsko; okras: na ramenu razčlenjeno vodoravno plastično rebro. Vel.: 4,2 × 5 cm; db.: 0,8 cm; teža: 17 g.

1363 sek. 8, kv. 121, SE 1, št. risbe AŠ93
Odlomek ustja in ostenja lonca (pozna bronasta doba). Prostoročna izdelava; zrnavost lončarske gline: fina (sljuda, kremen, železovi oksidi); obdelava površine: brisanje; trdota: trda; barva: siva in rumenordeča; žganje: nepopolno oksidacijsko; okras: na ramenu razčlenjeno vodoravno plastično rebro, pod njim razčlenjeno plastično rebro v obliki girlande. Ohr. v.: 5,5 cm; db.: 0,8 cm; pr. u.: 19,6 cm; teža: 26 g.



1364 sek. 8, kv. 121, SE 1, št. risbe AŠ94
Odlomek ustja in ostenja posode (pozna bronasta doba). Prostoročna izdelava; zrnavost lončarske gline: zelo fina (sljuda, keramika, železovi oksidi); obdelava površine: brisanje; trdota: trda; barva: siva, rdečerumene lise; žganje: nepopolno oksidacijsko. Vel.: 3,4 × 3,5 cm; db.: 0,5 cm; teža: 11 g.

1365 sek. 8, kv. 138, SE 1, št. risbe AŠ83
Odlomek ustja in ostenja posode (pozna bronasta doba). Prostoročna izdelava; zrnavost lončarske gline: drobna (sljuda, kremen, keramika, železovi oksidi); obdelava površine: glajenje; trdota: trda; barva: rjava, znotraj siva; žganje: nepopolno oksidacijsko. Ohr. v.: 5 cm; db.: 0,7 cm; pr. u.: 18,1 cm; teža: 24 g.

1366 sek. 8, kv. 120, SE 1, št. risbe AŠ74
Odlomek ustja in ostenja posode (pozna bronasta doba). Prostoročna izdelava; zrnavost lončarske gline: zelo fina (sljuda, keramika, železovi oksidi); obdelava površine: brisanje; trdota: trda; barva: sivorjava; žganje: oksidacijsko. Ohr. v.: 4,6 cm; db.: 1,1 cm; pr. u.: 18,8 cm; teža: 31 g.

1367 sek. 8, kv. 116, SE 1, št. risbe AŠ173
Odlomek ostenja posode (pozna bronasta doba). Prostoročna izdelava; zrnavost lončarske gline: fina (sljuda, keramika, železovi oksidi); obdelava površine: brisanje; trdota: trda; barva: bledo sivorjava; žganje: oksidacijsko; okras: na ramenu snop ali trak poševnih vrezov, pod njim vodoravni vrez in poševni vrez. Vel.: 2,4 × 3,3 cm; db.: 0,6 cm; teža: 6 g.

1368 sek. 8, kv. 122, SE 1, št. risbe AŠ111
Odlomek ostenja posode (pozna bronasta doba). Prostoročna izdelava; zrnavost lončarske gline: zelo fina (sljuda, železovi oksidi); obdelava površine: brisanje; trdota: trda; barva: temno siva, znotraj siva; žganje: redukcijsko; okras: poševne kanelure na ostenju. Vel.: 3,1 × 3,8 cm; db.: 0,4 cm; teža: 4 g.



1369 sek. 8, kv. 122, SE 1, št. risbe AŠ114
Odlomek ročaja pekve (pozna bronasta doba). Prostoročna izdelava; zrnavost lončarske gline: fina (sljuda, keramika, železovi oksidi); obdelava površine: brisanje; trdota: trda; barva: sivorjava; žganje: oksidacijsko; okras: kanelure, en rob okrašen z drobnimi poševnimi vrezi. Vel.: 6 × 4 cm; db.: 1,4 cm; teža: 39 g.

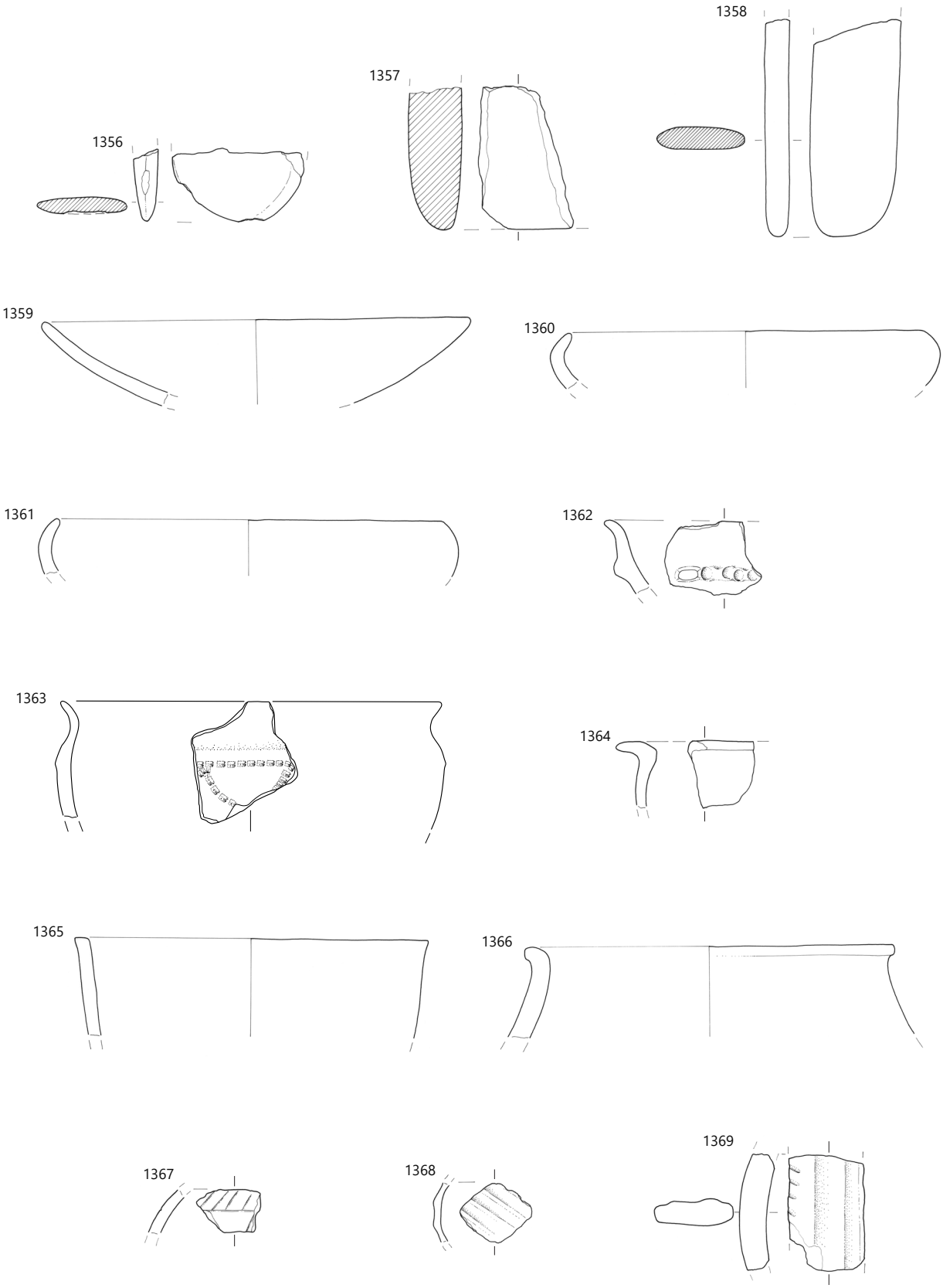

SE 1, merilo 1 : 3.

1370 sek. 8, kv. 122, SE 1, št. risbe AŠ115
Odlomek vrha in ostenja pekve z ročajem (pozna bronasta doba). Prostoročna izdelava; zrnavost lončarske gline: drobna (sljuda, kremen, keramika, železovi oksidi); obdelava površine: brisanje; trdota: trda; barva: rdečerjava; žganje: oksidacijsko. Vel.: 5,5 × 7,1 cm; db.: 1,1 cm; teža: 54 g.

1371 sek. 8, kv. 138, SE 1, št. risbe AŠ82
Odlomek dna in ostenja posode (pozna bronasta doba). Prostoročna izdelava; zrnavost lončarske gline: fina (sljuda, kremen, keramika, železovi oksidi); obdelava površine: brisanje; trdota: trda; barva: zelo temno siva; žganje: redukcijsko. Ohr. v.: 4,5 cm; db.: 0,9 cm; pr. d.: 10,3 cm; teža: 49 g.

1372 sek. 8, kv. 120, SE 1, št. risbe AŠ73
Odlomek piramidalne keramične uteži (pozna bronasta doba). Prostoročna izdelava; zrnavost lončarske gline: fina (sljuda, keramika, železovi oksidi); obdelava površine: brisanje; trdota: mehka; barva: rdečerumena; žganje: nepopolno oksidacijsko. Vel.: 5,1 × 3,2 × 6,6 cm; teža: 69 g.

1373 sek. 8, kv. 147, SE 1, št. risbe AŠ79
Brus iz kremenovega peščenjaka (pozna bronasta doba?). Vel.: 8,4 × 3,6 × 1,6 cm; teža: 71 g.



1374 sek. 9, kv. 128, SE 1, št. risbe AŠ54
Odlomek ustja in ostenja sklede (pozna bronasta doba). Prostoročna izdelava; zrnavost lončarske gline: fina (kremen, keramika, železovi oksidi); obdelava površine: brisanje; trdota: trda; barva: rumenordeča; žganje: oksidacijsko; okras: poševne kanelure na ustju in ramenu. Ohr. v.: 2,9 cm; db.: 0,7 cm; pr. u.: 15,9 cm; teža: 13 g.

1375 sek. 9, kv. 132, SE 1, št. risbe AŠ30
Odlomek ustja in ostenja skodele (pozna bronasta doba). Prostoročna izdelava; zrnavost lončarske gline: fina (sljuda, kremen, keramika, železovi oksidi); obdelava površine: brisanje; trdota: trda; barva: rumenordeča, siva; žganje: nepopolno oksidacijsko. Vel.: 4,4 × 3,4 cm; db.: 0,7 cm; pr. u.: 11,4 cm; teža: 13 g.

1376 sek. 9, kv. 128, SE 1, št. risbe AŠ55
Odlomek ustja in ostenja sklede (pozna bronasta doba). Prostoročna izdelava; zrnavost lončarske gline: drobna (sljuda, kremen, keramika, železovi oksidi); obdelava površine: brisanje; trdota: trda; barva: rumenordeča, siva; žganje: nepopolno oksidacijsko; okras: poševne kanelure na ustju in ramenu. Ohr. v.: 2,8 cm; db.: 0,6 cm; pr. u.: 19,2 cm; teža: 14 g.

1377 sek. 9, kv. 162, SE 1, št. risbe AŠ29
Odlomek ustja in ostenja posode (pozna bronasta doba). Prostoročna izdelava; zrnavost lončarske gline: drobna (sljuda, keramika, železovi oksidi); obdelava površine: brisanje; trdota: trda; barva: svetlo rdečerjava, sive lise; žganje: nepopolno oksidacijsko. Ohr. v.: 4,3 cm; db.: 1 cm; pr. u.: 11,4 cm; teža: 23 g.

1378 sek. 9, kv. 163, SE 1, št. risbe AŠ7
Odlomek ostenja posode z držajem (pozna bronasta doba). Prostoročna izdelava; zrnavost lončarske gline: fina (sljuda, kremen, keramika, železovi oksidi); obdelava površine: brisanje; trdota: trda; barva: svetlo rdečerjava; žganje: nepopolno oksidacijsko. Vel.: 4,2 × 6,6 cm; db.: 0,9 cm; teža: 44 g.

1379 sek. 9, kv. 162, SE 1, št. risbe AŠ28
Odlomek ustja in ostenja lonca (pozna bronasta doba). Prostoročna izdelava; zrnavost lončarske gline: zelo fina (sljuda, železovi oksidi); obdelava površine: brisanje; trdota: trda; barva: rjava, znotraj siva; žganje: nepopolno oksidacijsko. Ohr. v.: 5,8 cm; db.: 0,4 cm; pr. u.: 23,6 cm; teža: 39 g.

1380 sek. 10, kv. 195, SE 1, št. risbe AŠ56
Odlomek ustja in ostenja sklede (pozna bronasta doba). Prostoročna izdelava; zrnavost lončarske gline: fina (sljuda, keramika, železovi oksidi); obdelava površine: brisanje; trdota: trda; barva: svetlo rumenorjava; žganje: nepopolno oksidacijsko. Vel.: 4,2 × 2,1 cm; db.: 0,7 cm; teža: 6 g.

1381 sek. 10, kv. 191, SE 1, št. risbe AŠ31
Odlomek ustja in ostenja sklede (pozna bronasta doba). Prostoročna izdelava; zrnavost lončarske gline: fina (sljuda, kremen, keramika, železovi oksidi); obdelava površine: brisanje; trdota: trda; barva: rdeča, siva; žganje: nepopolno oksidacijsko. Vel.: 4,1 × 4 cm; db.: 0,5 cm; teža: 12 g.

1382 sek. 10, kv. 193, SE 1, št. risbe AŠ23
Odlomek piramidalne keramične uteži (pozna bronasta doba). Prostoročna izdelava; zrnavost lončarske gline: fina (sljuda, keramika, železovi oksidi); obdelava površine: brisanje; trdota: mehka; barva: svetlo rumenorjava; žganje: oksidacijsko. Vel.: 1,9 × 2,9 × 4,1 cm; pr.: 0,5 cm; teža: 23 g.

1383 sek. 10, kv. 191, SE 1, št. risbe AŠ31
Odlomek ustja in ostenja sklede (pozna bronasta doba). Prostoročna izdelava; zrnavost lončarske gline: fina (sljuda, kremen, keramika, železovi oksidi); obdelava površine: brisanje; trdota: trda; barva: rdeča, siva; žganje: nepopolno oksidacijsko; okras: poševne kanelure na ustju in ramenu. Vel.: 4,1 × 4 cm; db.: 0,5 cm; teža: 12 g.

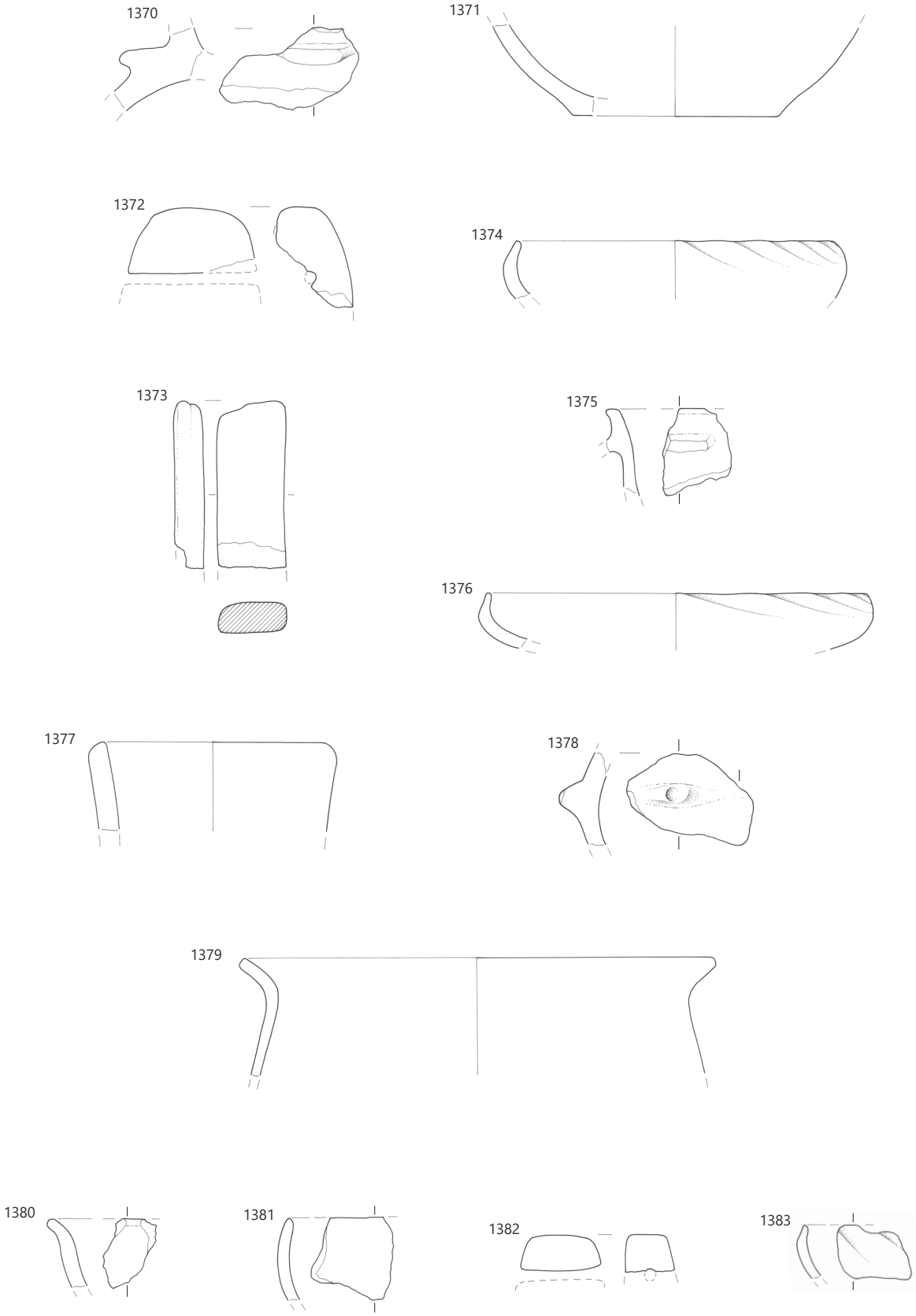

SE 1, merilo 1 : 3.

1384 sek. 11, kv. 183, SE 1, št. risbe AŠ12
Odlomek ustja in ostenja sklede (pozna bronasta doba). Prostoročna izdelava; zrnavost lončarske gline: zelo fina (sljuda, keramika, železovi oksidi); obdelava površine: brisanje; trdota: trda; barva: temno siva; žganje: redukcijsko; okras: na ramenu vodoraven niz drobnih vtisnjenih jamic, ki je spodaj in zgoraj zamejen s cikcakasto črto. Vel.: 2,5 × 2,9 cm; db.: 0,7 cm; teža: 5 g.

1385 sek. 11, kv. 183, SE 1, št. risbe AŠ11
Odlomek ustja in ostenja livarskega lončka (pozna bronasta doba). Prostoročna izdelava; zrnavost lončarske gline: fina (sljuda, kremen, keramika, železovi oksidi); obdelava površine: brisanje; trdota: trda; barva: rdeča, znotraj rjava; žganje: nepopolno oksidacijsko; na odlomku so vidni sledovi brona. Vel.: 4,4 × 4,2 cm; db.: 1,1 cm; teža: 26 g.

1386 sek. 11, kv. 182a, SE 1, št. risbe AŠ44
Odlomek ustja in ostenja lonca (pozna bronasta doba). Prostoročna izdelava; zrnavost lončarske gline: fina (sljuda, kremen, keramika, železovi oksidi); obdelava površine: brisanje; trdota: trda; barva: sivorjava, znotraj svetlo rumenorjava; žganje: nepopolno oksidacijsko; okras: odtisi prstov na robu ustju. Vel.: 3,6 × 6,2 cm; db.: 1 cm; teža: 30 g.

1387 sek. 11, kv. 182b, SE 1, št. risbe AŠ52
Odlomek ostenja posode (pozna bronasta doba). Prostoročna izdelava; zrnavost lončarske gline: fina (sljuda, kremen, keramika, železovi oksidi); obdelava površine: brisanje; trdota: trda; barva: rumenordeča, znotraj rjava; žganje: nepopolno oksidacijsko; okras: na ostenju razčlenjeno vodoravno plastično rebro. Vel.: 5,9 × 5,5 cm; db.: 1 cm; teža: 44 g.

1388 sek. 11, kv. 182a, SE 1, št. risbe AŠ46
Odlomek vbočenega dna in ostenja posode, verjetno skodelice (pozna bronasta doba). Prostoročna izdelava; zrnavost lončarske gline: zelo fina (sljuda, keramika, železovi oksidi); obdelava površine: brisanje; trdota: trda; barva: siva; žganje: redukcijsko. Ohr. v.: 1,2 cm; db.: 0,5 cm; pr. d.: 2,9 cm; teža: 16 g.

1389 sek. 11, kv. 186, SE 1, št. risbe AŠ36
Bikonično keramično vretence (pozna bronasta doba). Prostoročna izdelava; zrnavost lončarske gline: fina (sljuda, kremen, keramika, železovi oksidi); obdelava površine: brisanje; trdota: trda; barva: rumenorjava; žganje: nepopolno oksidacijsko. V.: 3,2 cm; pr. 1,4–4,5 cm; pr.: 0,4 cm; teža: 36 g.

1390 sek. Z1, kv. 28, SE 1, št. risbe AŠ612
Odlomek ostenja posode s predrtim ročajem (pozna bronasta doba). Prostoročna izdelava; zrnavost lončarske gline: fina (sljuda, keramika, železovi oksidi); obdelava površine: brisanje; trdota: trda; barva: zelo bledo rjava, siva; žganje: redukcijsko/oksidacijsko. Vel.: 3,6 × 4,1 cm; db.: 0,7 cm; teža: 27 g.

1391 sek. Z1, kv. 28, SE 1, št. risbe AŠ295
Odlomek ostenja posode (pozna bronasta doba). Prostoročna izdelava; zrnavost lončarske gline: zelo fina (sljuda, železovi oksidi); obdelava površine: brisanje; trdota: trda; barva: zelo temno siva, znotraj rjava; žganje: nepopolno oksidacijsko/redukcijsko; okras: na ostenju dve vrezani vodoravni črti, pod njima dve vrezani poševni črti. Vel.: 2 × 1,3 cm; db.: 0,7 cm; teža: 1 g.

1392 sek. Z1/Z2, kv. 28, SE 1, št. risbe AŠ139
Odlomek bikoničnega keramičnega vretenca (pozna bronasta doba). Prostoročna izdelava; zrnavost lončarske gline: fina (sljuda, kremen, keramika, železovi oksidi); obdelava površine: brisanje; trdota: trda; barva: rumenordeča; žganje: oksidacijsko. V.: 3,5 cm; pr. 2,1–3,9 cm; pr.: 0,7 cm; teža: 49 g.



1393 sek. 12, kv. 227b, SE 1, št. risbe AŠ86
Odlomek ustja in ostenja sklede (pozna bronasta doba). Prostoročna izdelava; zrnavost lončarske gline: fina (sljuda, keramika, železovi oksidi); obdelava površine: brisanje; trdota: trda; barva: sivorjava; žganje: oksidacijsko; okras: poševne kanelure na ustju in ramenu. Vel.: 4,1 × 5,4 cm; db.: 0,6 cm; teža: 23 g.

1394 sek. 12, kv. 197b, SE 1, št. risbe D678
Odlomek ustja in ostenja sklede (pozna bronasta doba). Prostoročna izdelava; zrnavost lončarske gline: fina (sljuda, kremen, keramika, železovi oksidi); obdelava površine: brisanje; trdota: trda; barva: rumenordeča; žganje: nepopolno oksidacijsko. Vel.: 6,1 × 3,9 cm; db.: 1,2 cm; teža: 35 g.

1395 sek. 12, kv. 227, SE 1, št. risbe AŠ85
Odlomek ustja in ostenja sklede (pozna bronasta doba). Prostoročna izdelava; zrnavost lončarske gline: fina (sljuda, keramika, železovi oksidi); obdelava površine: brisanje; trdota: trda; barva: rumenordeča, siva; žganje: nepopolno oksidacijsko; okras: poševne kanelure na ustju in ramenu. Vel.: 3,2 × 4,3 cm; db.: 0,8 cm; teža: 17 g.

1396 sek. 12, kv. 227a, SE 1, št. risbe AŠ87
Odlomek ustja in ostenja sklede (pozna bronasta doba). Prostoročna izdelava; zrnavost lončarske gline: fina (sljuda, kremen, keramika, železovi oksidi); obdelava površine: brisanje; trdota: trda; barva: temno siva; žganje: redukcijsko. Ohr. v.: 3,9 cm; db.: 0,8 cm; pr. u.: 19,6cm; teža: 43 g.

1397 sek. 12, kv. 227, SE 1, št. risbe D584
Odlomek ostenja posode (pozna bronasta doba). Prostoročna izdelava; zrnavost lončarske gline: fina (sljuda, keramika, železovi oksidi); obdelava površine: glajenje; trdota: trda; barva: rumenorjava; žganje: oksidacijsko; okras: na spodnji tretjini posode razčlenjeno vodoravno plastično rebro. Vel.: 5,4 × 7,7 cm; db.: 1 cm; teža: 52 g.

1398 sek. 12, kv. 254, SE 1, št. risbe AŠ4
Odlomek ostenja posode (pozna bronasta doba). Prostoročna izdelava; zrnavost lončarske gline: zelo fina (sljuda, železovi oksidi); obdelava površine: brisanje; trdota: trda; barva: zelo temno siva; žganje: redukcijsko; okras: na vratu niz vtisnjenih drobnih krožcev. Vel.: 4,6 × 6,3 cm; db.: 0,6 cm; teža: 20 g.

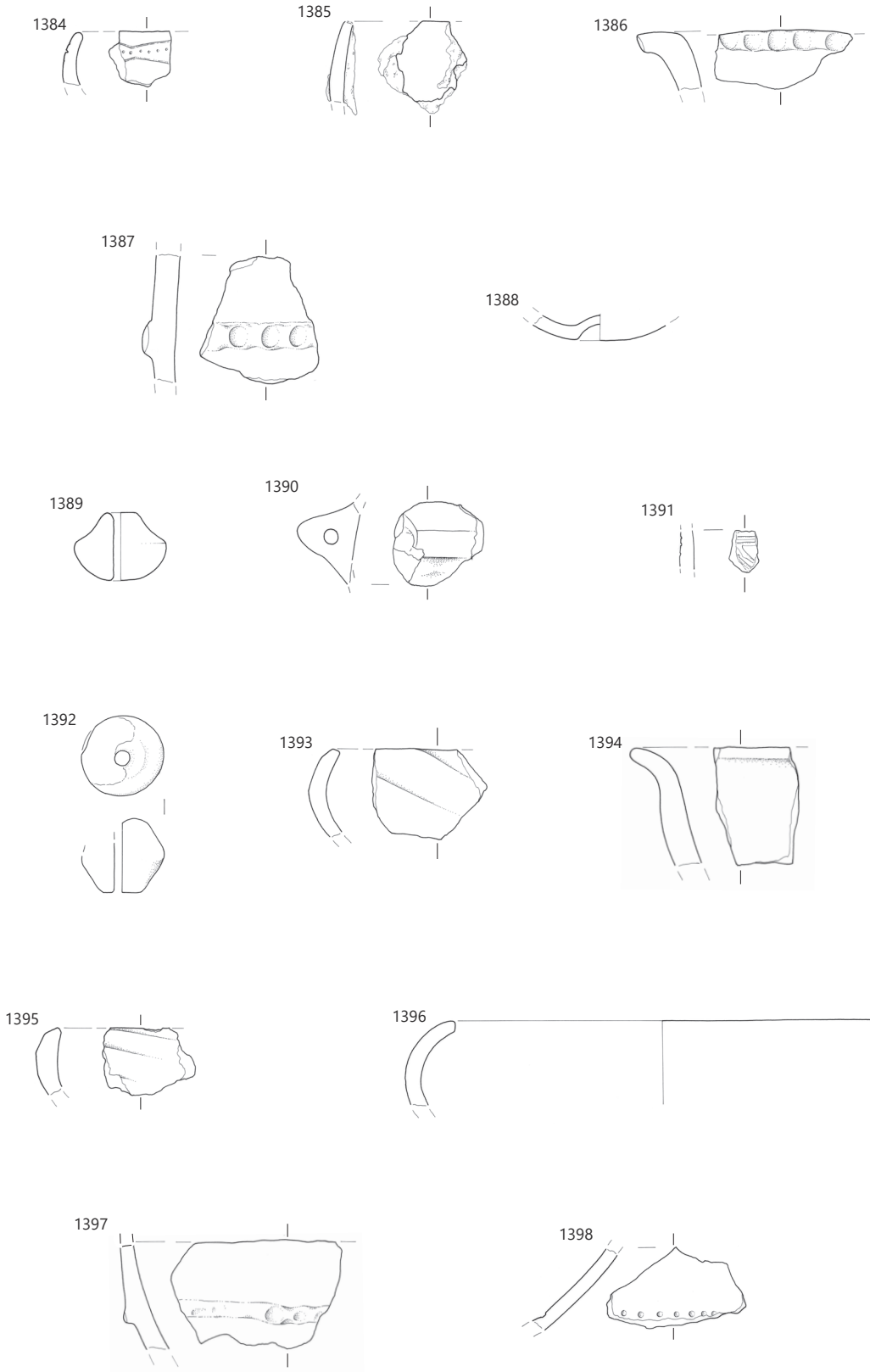

SE 1, merilo 1 : 3.

1399 sek. 12, kv. 254, SE 1, št. risbe AŠ2
Stožčasto keramično vretence (pozna bronasta doba). Prostoročna izdelava; zrnavost lončarske gline: fina (sljuda, keramika, železovi oksidi); obdelava površine: brisanje; trdota: trda; barva: rjava, temno sive lise; žganje: nepopolno oksidacijsko. V.: 2,8 cm; pr. 2,5–3,8 cm; pr.: 0,5 cm; teža: 49 g.

1400 sek. 12, kv. 257, SE 1, št. risbe AŠ17
Bikonično keramično vretence (pozna bronasta doba). Prostoročna izdelava; zrnavost lončarske gline: fina (sljuda, keramik, železovi oksidi a); obdelava površine: brisanje; trdota: trda; barva: zelo bledo rjava, znotraj siva; žganje: redukcijsko/oksidacijsko. V.: 2,4 cm; pr. 1,5–3,5 cm; pr.: 0,7 cm; teža: 19 g.

1401 sek. 12, kv. 197b, SE 1, št. risbe D679
Odlomek svitka (pozna bronasta doba). Prostoročna izdelava; zrnavost lončarske gline: fina (sljuda, kremen, keramika, železovi oksidi); obdelava površine: brisanje; trdota: trda; barva: rdečerumena; žganje: nepopolno oksidacijsko. V.: 3,4 cm; pr. 10,6 cm; pr.: 3,1 cm; teža: 41 g.

1402 sek. 13, kv. 235, SE 1, št. risbe AŠ84
Odlomek ustja in ostenja sklede (pozna bronasta doba). Prostoročna izdelava; zrnavost lončarske gline: fina (sljuda, keramika, železovi oksidi); obdelava površine: brisanje; trdota: trda; barva: siva; žganje: redukcijsko; okras: poševni žlebovi na vratu in ramenu. Vel.: 2,1 × 3,6 cm; db.: 0,5 cm; teža: 7 g.

1403 sek. 13, kv. 232, SE 1, št. risbe AŠ58
Odlomek ustja z ostenjem posode (pozna bronasta doba). Prostoročna izdelava; zrnavost lončarske gline: fina (sljuda, keramika, železovi oksidi); obdelava površine: brisanje; trdota: trda; barva: rumenordeča, znotraj siva; žganje: nepopolno oksidacijsko; okras: drobni vrezi na robu ustju. Vel.: 3,3 × 3,5 cm; db.: 0,8 cm; teža: 13 g.

1404 sek. 13, kv. 250, SE 1, št. risbe AŠ114
Odlomek piramidalne keramične uteži (pozna bronasta doba). Prostoročna izdelava; zrnavost lončarske gline: fina (sljuda, kremen, keramika, železovi oksidi); obdelava površine: brisanje; trdota – mehka; barva: rdečerumena; žganje: oksidacijsko. Vel.: 6,8 × 4,6 × 5,6 cm; pr.: 0,5 cm; teža: 13 g.

1405 sek. 15, kv. 285, SE 1, št. risbe AŠ67
Odlomek ustja in ostenja posode (pozna bronasta doba). Prostoročna izdelava; zrnavost lončarske gline: drobna (sljuda, kremen, keramika, železovi oksidi); obdelava površine: brisanje; trdota: trda; barva: zunaj rumenorjava, znotraj siva; žganje: nepopolno oksidacijsko. Vel.: 4,1 × 3,3 cm; db.: 0,6 cm; teža: 16 g.

1406 sek. 15, kv. /, SE 1, št. risbe AŠ228
Odlomek ostenja posode (pozna bronasta doba). Prostoročna izdelava; zrnavost lončarske gline: zelo fina (sljuda, kremen, keramika, železovi oksidi); obdelava površine: brisanje; trdota: trda; barva: zunaj črna, znotraj rjava; žganje: oksidacijsko/redukcijsko; okras: na ostenju psevdovrvičasto in z nizom vtisnjenih drobnih krožcev narejena več črtna girlanda, valovnica ali krog. Vel.: 6,5 × 6 cm; db.: 0,9–1,4 cm; teža: 58 g.



1407 sek. 16, kv. /, SE 1, št. risbe AŠ230
Odlomek ostenja posode z držajem (pozna bronasta doba). Prostoročna izdelava; zrnavost lončarske gline: drobna (sljuda, keramika, železovi oksidi); obdelava površine: brisanje; trdota: trda; barva: zelo temno siva, znotraj svetlo rumenorjava; žganje: oksidacijsko/redukcijsko. Vel.: 7,3 × 4,2 cm; db.: 0,7 cm; teža: 51 g.

1408 sek. 17, kv. 294, SE 1, št. risbe AŠ246
Odlomek ročaja posode (pozna bronasta doba). Prostoročna izdelava; zrnavost lončarske gline: zelo fina (sljuda, železovi oksidi); obdelava površine: brisanje; trdota: trda; barva: sivorjava; žganje: oksidacijsko. Vel.: 3,7 × 2,3 cm; db.: 1,4 cm; teža: 12 g.

1409 sek. 19, kv. 378, SE 1, št. risbe D505
Odlomek ostenja posode (pozna bronasta doba?). Prostoročna izdelava; zrnavost lončarske gline: drobna (sljuda, kremen, keramika, železovi oksidi); obdelava površine: brisanje; trdota: trda; barva: rjava; žganje: oksidacijsko; okras: na ramenu tri vodoravni vrezi. Vel.: 5 × 7,2 cm; db.: 0,8 cm; teža: 29 g.

1410 sek. 19, kv. 378, SE 1, št. risbe D508
Odlomek držaja posode (pozna bronasta doba?). Prostoročna izdelava; zrnavost lončarske gline: drobna (sljuda, kremen, keramika, železovi oksidi); obdelava površine: glajenje; trdota: trda; barva: sivorjava; žganje: oksidacijsko. Vel.: 3,5 × 3,3 cm; db.: 2,6 cm; teža: 22 g.

1411 sek. 19, kv. 378, SE 1, št. risbe D506
Odlomek ročaja posode (pozna bronasta doba). Prostoročna izdelava; zrnavost lončarske gline: fina (sljuda, kremen, keramika, apnenec, železovi oksidi); obdelava površine: brisanje; trdota: trda; barva: temno rjava; žganje: oksidacijsko; okras: kanelure na vrhu ročaja. Vel.: 6,3 × 3,4 cm; db.: 1,4 cm; teža: 35 g.

1412 sek. 19, kv. 379, SE 1, št. risbe D507
Piramidalne keramična utež (pozna bronasta doba). Prostoročna izdelava; zrnavost lončarske gline: drobna (sljuda, kremen, keramika, železovi oksidi); obdelava površine: brisanje; trdota: trda; barva: rdečerjava; žganje: oksidacijsko. Vel.: 5,8 × 3,3 × 2,55 cm; pr.: 0,5 cm; teža: 36 g.

1413 sek. 25, kv. 457, SE 1, št. risbe PN17
Kamniti odbitek/jedro (pozna bronasta doba?). Vel.: 2,1 × 2 cm; db.: 0,85 cm; teža: 4 g.

1414 sek. 38, kv. 20, SE 1, št. risbe PN17
Bikonično keramično vretence (pozna bronasta doba). Prostoročna izdelava; zrnavost lončarske gline: fina (sljuda, keramika, železovi oksidi); obdelava površine: brisanje; trdota: trda; barva: zelo temno siva; žganje: redukcijsko. V.: 3,1 cm; pr. 2,9–5,2 cm; pr.: 0,7 cm; teža: 73 g.



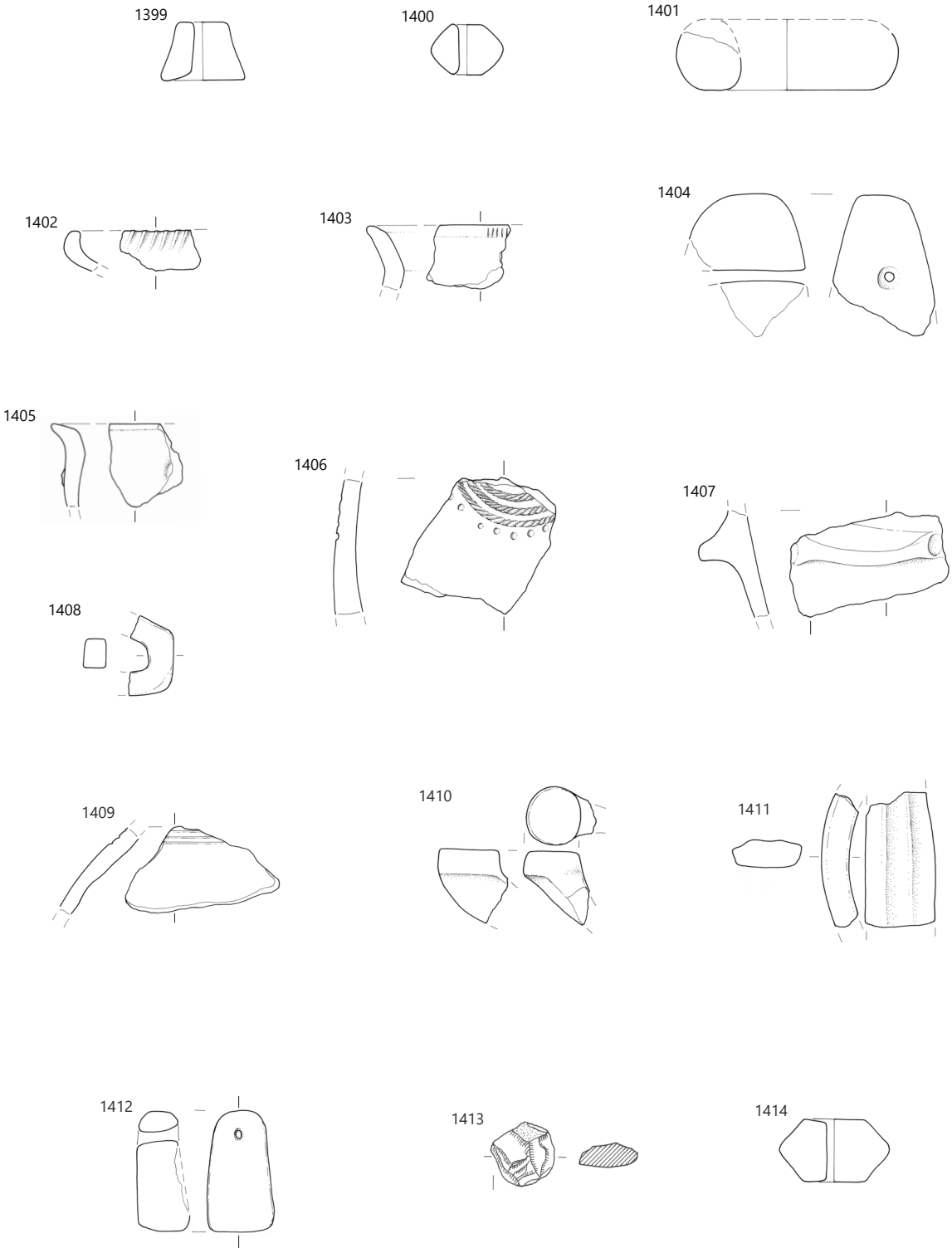

SE 1; **1413** merilo 1 : 2, **ostalo** merilo 1 : 3.

1415 sek. S28, kv. 4070, SE S1, št. risbe AŠ522
Odlomek ustja in ostenja sklede (pozna bronasta doba). Prostoročna izdelava; zrnavost lončarske gline: fina (sljuda, kremen, železovi oksidi); obdelava površine: brisanje; dodelava površine: glineni premaz; trdota: trda; barva: temno siva; žganje: redukcijsko. Ohr. v.: 2,4 cm; db.: 0,6 cm; pr. u.: 13,5 cm; teža: 8 g.

1416 sek. S28, kv. 4139, SE S1, št. risbe AŠ528
Odlomek ustja in ostenja posode (pozna bronasta doba). Prostoročna izdelava; zrnavost lončarske gline: fina (sljuda, kremen, keramika, železovi oksidi); obdelava površine: brisanje; trdota: trda; barva: temno siva; žganje: redukcijsko. Vel.: 3,8 × 3,7 cm; db.: 0,6 cm; teža: 15 g.

1417 sek. S28, kv. 4153, SE S1, št. risbe AŠ534
Odlomek ustja in ostenja posode (pozna bronasta doba). Prostoročna izdelava; zrnavost lončarske gline: fina (sljuda, kremen, keramika, železovi oksidi); obdelava površine: brisanje; trdota: trda; barva: sivorjava; žganje: oksidacijsko; okras: na ramenu poševna kanelura. Vel.: 3,2 × 3,1 cm; db.: 0,3 cm; teža: 4 g.

1418 sek. S27, kv. 3925, SE S1, št. risbe AŠ29
Odlomek bikoničnega keramičnega vretenca (pozna bronasta doba). Prostoročna izdelava; zrnavost lončarske gline: fina (sljuda, keramika, železovi oksidi); obdelava površine: brisanje; trdota: trda; barva: svetlo sivorjava; žganje: nepopolno oksidacijsko. V.: 3,3 cm; pr. 1,3–3,3 cm; pr.: 0,4 cm; teža: 6 g.

1419 sek. S27, kv. 3955, SE S1, št. risbe AŠ31
Odlomek stožčastega keramičnega vretenca (pozna bronasta doba). Prostoročna izdelava; zrnavost lončarske gline: fina (sljuda, keramika, železovi oksidi); obdelava površine: brisanje; trdota: trda; barva: rjava; žganje: oksidacijsko. V.: 3,11 cm; pr. 1,4–4,1 cm; pr.: 0,5 cm; teža: 12 g.

1420 sek. S27, kv. 3899, SE S1, št. risbe AŠ27
Odlomek ustja in ostenja posode (pozna bronasta doba). Prostoročna izdelava; zrnavost lončarske gline: fina (sljuda, keramika); obdelava površine: brisanje; trdota: trda; barva: siva; žganje: redukcijsko. Vel.: 4,2 × 5 cm; db.: 0,7 cm; teža: 18 g.

1421 sek. S27, kv. 3925, SE S1, št. risbe AŠ28
Odlomek ustja in ostenja posode (pozna bronasta doba). Prostoročna izdelava; zrnavost lončarske gline: fina (sljuda, keramika, železovi oksidi); obdelava površine: brisanje; trdota: trda; barva: sivorjava, znotraj rdečkastorjava in siva; žganje: nepopolno oksidacijsko. Ohr. v.: 3,1 cm; db.: 0,4 cm; pr. u.: 18,8 cm; teža: 14 g.

1422 sek. S27, kv. 3895, SE S1, št. risbe AŠ26
Odlomek ustja in ostenja posode (pozna bronasta doba). Prostoročna izdelava; zrnavost lončarske gline: fina (sljuda, keramika, železovi oksidi); obdelava površine: brisanje; trdota: trda; barva: bledo rdeča, znotraj temno siva; žganje: redukcijsko/oksidacijsko. Vel.: 5,4 × 4,3 cm; db.: 1,1 cm; teža: 30 g.

1423 sek. S27, kv. 3966, SE S1, št. risbe AŠ33
Odlomek ostenja posode (pozna bronasta doba). Prostoročna izdelava; zrnavost lončarske gline: fina (sljuda, kremen, keramika, železovi oksidi); obdelava površine: brisanje; trdota: trda; barva: sivorjava, siva; žganje: nepopolno oksidacijsko; okras: na ostenju lestvičast okras in vodoravna vrezana črta. Vel.: 3 × 4 cm; db.: 0,9 cm; teža: 11 g.

1424 sek. S27, kv. 3823, SE S1, št. risbe AŠ23
Odlomek ročaja pekve (pozna bronasta doba). Prostoročna izdelava; zrnavost lončarske gline: fina (sljuda, kremen, keramika, železovi oksidi); obdelava površine: brisanje; trdota: trda; barva: rdečerjava; žganje: oksidacijsko. Vel.: 6,8 × 4 cm; db.: 2 cm; teža: 77 g.

1425 sek. S27, kv. 3862, SE S1, št. risbe AŠ22
Odlomek ostenja posode (pozna bronasta doba). Prostoročna izdelava; zrnavost lončarske gline: fina (sljuda, kremen, keramika, železovi oksidi); obdelava površine: brisanje; trdota: trda; barva: bledo rdečerjava; žganje: oksidacijsko; okras: razčlenjeno na ostenju vodoravno plastično rebro. Vel.: 3,8 × 2,8 cm; db.: 0,8 cm; teža: 11 g.

1426 sek. S26, kv. 3744, SE S1 št. risbe AŠ118
Odlomek ustja in ostenja posode (pozna bronasta doba). Prostoročna izdelava; zrnavost lončarske gline: fina (sljuda, železovi oksidi); obdelava površine: brisanje; trdota: trda; barva: zelo temno siva; žganje: redukcijsko. Vel.: 3,5 × 3,3 cm; db.: 0,5 cm; teža: 16 g.

1427 sek. S26, kv. 3786, SE S1, št. risbe AŠ94
Odlomek ustja in ostenja posode (pozna bronasta doba). Prostoročna izdelava; zrnavost lončarske gline: fina (sljuda, kremen, železovi oksidi); obdelava površine: brisanje; trdota: mehka; barva: rdečerjava, siva; žganje: nepopolno oksidacijsko. Vel.: 5 × 5,2 cm; db.: 1 cm; teža: 15 g.

1428 sek. S26, kv. 3757, SE S1, št. risbe AŠ95
Odlomek ostenja posode z držajem (pozna bronasta doba). Prostoročna izdelava; svetlo siva barva; na držaju odtisi; prežgan. Vel.: 4 × 2,6 cm; db.: 0,7 cm; teža: 11 g.

1429 sek. S26, kv. 3732, SE S1, št. risbe AŠ112
Odlomek ostenja posode (pozna bronasta doba). Prostoročna izdelava; zrnavost lončarske gline: fina (sljuda, keramika, organski delci, železovi oksidi); obdelava površine: brisanje; trdota: mehka; barva: rdečerjava; žganje: nepopolno oksidacijsko; okras: na ramenu gladko vodoravno plastično rebro. Vel.: 6,5 × 4,6 cm; db.: 1,1 cm; teža: 28 g.

1430 sek. S26, kv. 3710, SE S1, št. risbe AŠ108
Odlomek ostenja posode (pozna bronasta doba). Prostoročna izdelava; zrnavost lončarske gline: fina (sljuda, keramika, železovi oksidi); obdelava površine: brisanje; trdota: mehka; barva: svetlo rdečerjava, znotraj temno siva; žganje: nepopolno oksidacijsko; okras: na ostenju trije vodoravni vrezi in poševni vrez. Vel.: 4,4 × 3,4 cm; db.: 0,7 cm; teža: 22 g.

1431 sek. S26, kv. 3739, SE S1, št. risbe AŠ130
Odlomek ostenja posode (pozna bronasta doba). Prostoročna izdelava; zrnavost lončarske gline: drobna (sljuda, keramika, kremen, železovi oksidi); obdelava površine: brisanje; trdota: trda; barva: rdečerjava; žganje: nepopolno oksidacijsko; okras: na ostenju plastično rebro. Vel.: 4,4 × 3,4 cm; db.: 0,7 cm; teža: 22 g.

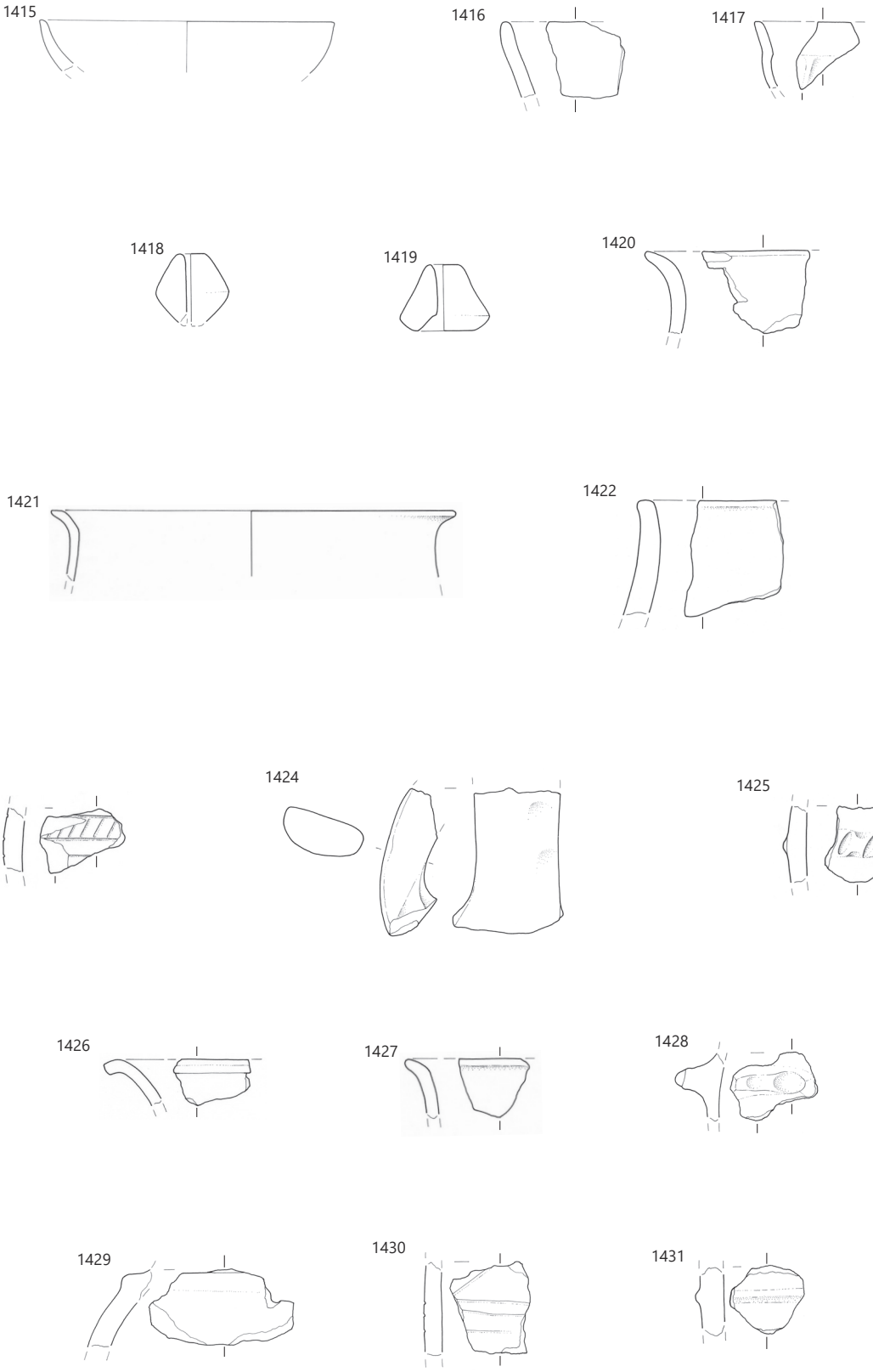

SE S1, merilo 1 : 3.

1432 sek. S25, kv. 3568, SE S1, št. risbe PN13
Odbitek/jedro iz kamna rjave barve (pozna bronasta doba). Vel.: 1,9 × 1,3 × 0,9 cm; teža: 3 g.

1433 sek. S25, kv. 3597, SE S1, št. risbe R27 – nova
Odbitek/jedro iz kamna rjave barve (pozna bronasta doba). Vel.: 3,1 × 2,9 × 1,4 cm.

1434 sek. S23, kv. 3219, SE S1, št. risbe AŠ122
Odlomek ustja in ostenja sklede (pozna bronasta doba). Prostoročna izdelava; zrnavost lončarske gline: fina (sljuda, kremen, železovi oksidi); obdelava površine: brisanje; trdota: mehka; barva: rjava, siva; nepopolno oksidacijsko; okras: vodoravne kanelure na ustju in ramenu. Vel.: 4 × 3 cm; db.: 0,4 cm; teža: 17 g.

1435 sek. S23, kv. 3195, SE S1, št. risbe AŠ102
Odlomek ustja in ostenja posode (pozna bronasta doba). Prostoročna izdelava; zrnavost lončarske gline: fina (sljuda, keramika, železovi oksidi); obdelava površine: brisanje; trdota: mehka; barva: rjava, temno siva; nepopolno oksidacijsko. Vel.: 3,8 × 3,7 cm; db.: 0,4–0,6 cm; teža: 21 g.

1436 sek. S23, kv. 3205, SE S1, št. risbe AŠ120
Odlomek bikoničnega keramičnega vretenca (pozna bronasta doba). Prostoročna izdelava; zrnavost lončarske gline: fina (sljuda, keramika, organski delci, železovi oksidi); obdelava površine: brisanje; trdota: mehka; barva: rjava, znotraj tudi siva; nepopolno oksidacijsko. Vel.: pr. 3,3 cm; teža: 7 g.

1437 sek. S23, kv. 3286, SE S1, št. risbe AŠ124
Odlomek ustja in ostenja lonca (pozna bronasta doba). Prostoročna izdelava; zrnavost lončarske gline: fina (sljuda, kremen, železovi oksidi); trdota: trda; barva: rjava, siva; nepopolno oksidacijsko; površina izprana. Vel.: 4,3 × 4,1 cm; db.: 0,6 cm; teža: 22 g.

1438 sek. S22, kv. /, SE S1, št. risbe AŠ78
Odlomek ustja in ostenja sklede (pozna bronasta doba). Prostoročna izdelava; zrnavost lončarske gline: fina (sljuda, kremen, keramika, železovi oksidi); obdelava površine: brisanje; trdota: trda; barva: svetlo rumenorjava, siva; nepopolno oksidacijsko; okras: poševne kanelure na ustju in ramenu. Vel.: 2,3 × 3,3 cm; db.: 0,8 cm; teža: 6 g.

1439 sek. S22, kv. 3001, SE S1, št. risbe AŠ62
Odlomek ustja in ostenja posode (pozna bronasta doba). Prostoročna izdelava; zrnavost lončarske gline: fina (sljuda, kremen, keramika, železovi oksidi); obdelava površine: brisanje; trdota: trda; barva: zelo temno siva; žganje: redukcijsko. Vel.: 2,3 × 3,8 cm; db.: 0,6 cm; teža: 6 g.

1440 sek. S22, kv. /, SE S1, št. risbe AŠ64
Odlomek ostenja posode (pozna bronasta doba). Prostoročna izdelava; zrnavost lončarske gline: zelo fina (sljuda, keramika, železovi oksidi); obdelava površine: brisanje; trdota: trda; barva: svetlo rjava, znotraj temno siva; žganje: redukcijsko/oksidacijsko; okras: na ostenju vodoravna žlebova. Vel.: 2,5 × 2,3 cm; db.: 0,7 cm; teža: 4 g.

1441 sek. S16, kv. 2167, SE S1, št. risbe AŠ5
Odlomek bikoničnega keramičnega vretenca (pozna bronasta doba). Prostoročna izdelava; zrnavost lončarske gline: drobna (sljuda, kremen, keramika, železovi oksidi); obdelava površine: brisanje; trdota: trda; barva: rumenordeča; žganje: oksidacijsko; okras: na zgornji ploskvi navpični vrezi. Ohr. v.: 2,2 cm; pr. 1,8–3,8 cm; pr.: 0,8 cm; teža: 11 g.

1442 sek. S15, kv. 1848, SE S1, št. risbe AŠ72
Odlomek ustja in ostenja majhne sklede (pozna bronasta doba). Prostoročna izdelava; zrnavost lončarske gline: fina (sljuda, keramika, železovi oksidi); trdota: mehka; barva: rdečerumena in siva; okras: pod ustjem vodoraven trak, sestavljen iz dveh vrezanih črt in niza vtisnjenih drobnih krožcev med njima; prežgan. Vel.: 3 × 2,8 cm; db.: 0,4 cm; teža: 3 g.

1443 sek. S15, kv. 742, SE S1, št. risbe AŠ76
Odlomek ustja in ostenja skleda (pozna bronasta doba). Prostoročna izdelava; zrnavost lončarske gline: fina (sljuda, kremen, keramika, železovi oksidi); obdelava površine: brisanje; trdota: trda; barva: svetlo rumenorjava; žganje: oksidacijsko. Vel.: 3,2 × 3,8 cm; db.: 0,7 cm; teža: 15 g.

1444 sek. S15, kv. 1719, SE S1, št. risbe AŠ74
Odlomek ustja in ostenja posode (pozna bronasta doba). Prostoročna izdelava; zrnavost lončarske gline: drobna (sljuda, kremen, keramika, železovi oksidi); obdelava površine: brisanje; trdota: trda; barva: rumenordeča; žganje: oksidacijsko. Vel.: 3 × 4,7 cm; db.: 1,1 cm; teža: 24 g.

1445 sek. S15, kv. 1403, SE S1, št. risbe AŠ75
Odlomek ostenja posode (pozna bronasta doba). Prostoročna izdelava; zrnavost lončarske gline: fina (sljuda, kremen, keramika, železovi oksidi); obdelava površine: brisanje; trdota: trda; barva: svetlo rumenorjava; žganje: oksidacijsko; okras: na vratu vodoravni žlebovi in poševni žleb. Vel.: 2,7 × 2,6 cm; db.: 0,7 cm; teža: 7 g.

1446 sek. S14, kv. 1695, SE S1, št. risbe AŠ58
Odlomek ustja in ostenja posode (pozna bronasta doba). Prostoročna izdelava; zrnavost lončarske gline: fina (sljuda, keramika, železovi oksidi); obdelava površine: brisanje; trdota: trda; barva: sivorjava, znotraj rdečkastorjava; žganje: nepopolno oksidacijsko. Vel.: 2,8 × 2,2 cm; db.: 0,9 cm; teža: 6 g.

1447 sek. S14, kv. 1517, SE S1, št. risbe AŠ55
Odlomek ustja in ostenja posode (pozna bronasta doba). Prostoročna izdelava; zrnavost lončarske gline: fina (sljuda, kremen, keramika, železovi oksidi); obdelava površine: brisanje; trdota: trda; barva: oranžnorjava; žganje: oksidacijsko; okras: odtisi prsta na robu ustju. Vel.: 2,7 × 3 cm; db.: 0,6 cm; teža: 4 g.

1448 sek. S14, kv. 1517, SE S1, št. risbe AŠ54
Odlomek ustja in ostenja posode (pozna bronasta doba). Prostoročna izdelava; zrnavost lončarske gline: fina (sljuda, keramika, železovi oksidi); obdelava površine: brisanje; trdota: trda; barva: rdečerumena, znotraj siva; žganje: nepopolno oksidacijsko. Vel.: 2,8 × 3,4 cm; db.: 0,4 cm; teža: 6 g.

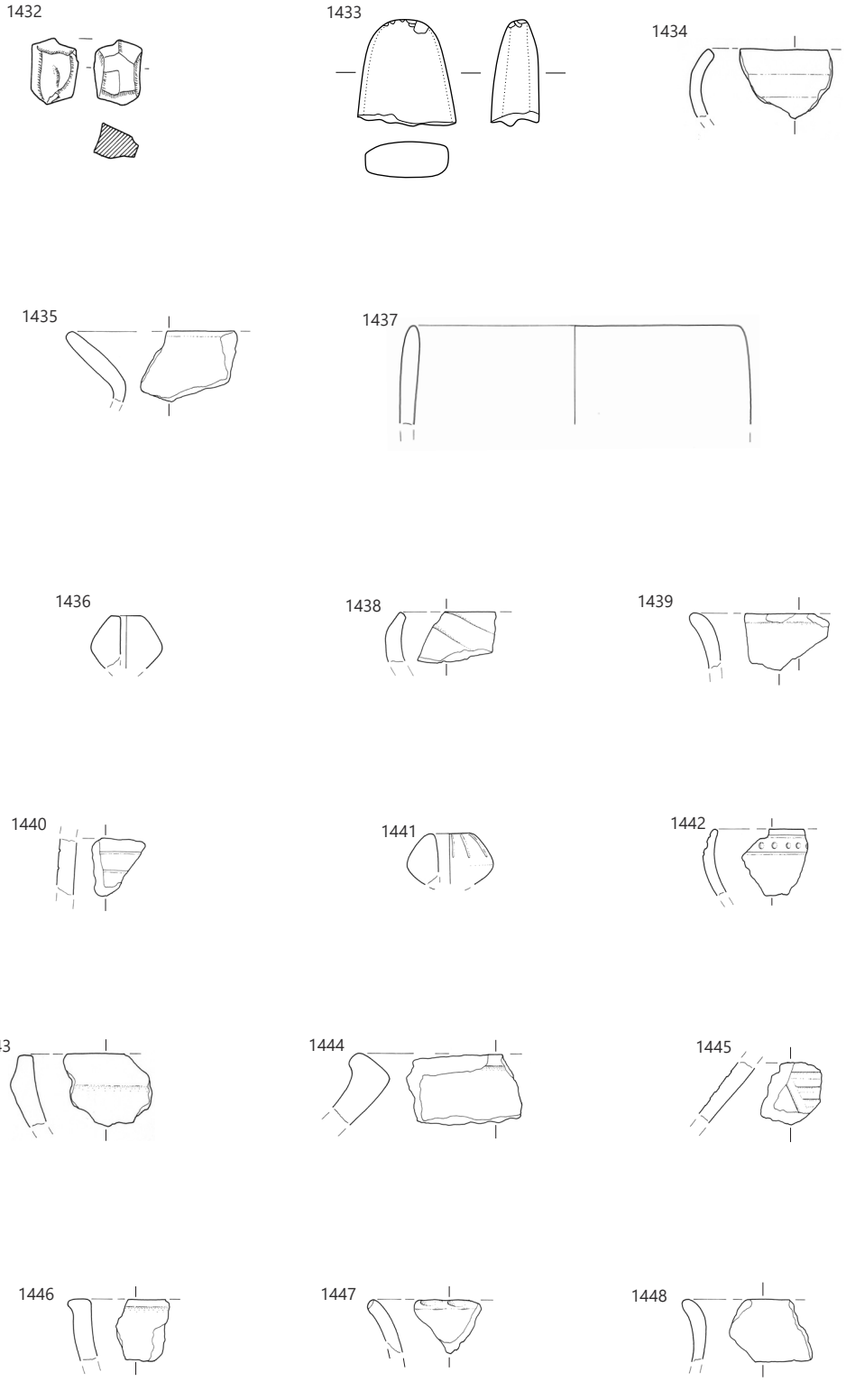

SE S1; **1432, 1433** merilo 1 : 2, **ostalo** merilo 1 : 3.

1449 sek. S14, kv. 1724, SE S1, št. risbe AŠ56
Odlomek ostenja posode (pozna bronasta doba). Prostoročna izdelava; zrnavost lončarske gline: fina (sljuda, kremen, keramika, železovi oksidi); obdelava površine: brisanje; trdota: trda; barva: zelo temno siva, znotraj svetlo rdeča; žganje: oksidacijsko/redukcijsko; okras: vodoravne fasete na ramenu. Vel.: 2,8 × 2,3 cm; db.: 0,4 cm; teža: 8 g.

1450 sek. S14, kv. 1880, SE S1, št. risbe AŠ40
Odlomek ustja in ostenja sklede (pozna bronasta doba). Prostoročna izdelava; zrnavost lončarske gline: fina (sljuda, keramika, železovi oksidi); obdelava površine: brisanje; trdota: trda; barva: sivorjava in rdečerjava; žganje: nepopolno oksidacijsko; okras: poševne kanelure na ustju in ramenu. Vel.: 2,8 × 2,6 cm; db.: 0,6 cm; teža: 6 g.

1451 sek. S14, kv. 1872, SE S1, št. risbe R28 – nova
Izvrtek sekire iz dacita (?) (pozna bronasta doba). V.: 3,8 cm; pr.: 0,8–1,1 cm.

1452 sek. S13, kv. 1820, SE S1, št. risbe AŠ84
Odlomek stožčastega keramičnega vretenca (pozna bronasta doba). Prostoročna izdelava; zrnavost lončarske gline: fina (sljuda, kremen, keramika); obdelava površine: brisanje; trdota: trda; barva: temno rumenordeča, sive lise; žganje: redukcijsko/oksidacijsko. Ohr. v.: 2,3 cm; pr. 2,7–4 cm; pr.: 0,5 cm; teža: 12 g.

1453 sek. S13, kv. 1736, SE S1, št. risbe AŠ74
Odlomek ustja in ostenj posode (pozna bronasta doba). Prostoročna izdelava; zrnavost lončarske gline: fina (sljuda, kremen, keramika, železovi oksidi); obdelava površine: brisanje; trdota: trda; barva: temno sivorjava; žganje: redukcijsko; okras: pod ustjem vodoravni držaj. Vel.: 2,7 × 2,9 cm; db.: 0,5 cm; teža: 5 g.

1454 sek. S13, kv. 1818, SE S1, št. risbe AŠ85
Odlomek ustja in ostenja posode (pozna bronasta doba). Prostoročna izdelava; zrnavost lončarske gline: drobna (sljuda, kremen, keramika, železovi oksidi); obdelava površine: brisanje; trdota: trda; barva: rumenordeča; žganje: oksidacijsko. Ohr. v.: 4,6 cm; db.: 0,8 cm; pr. u.: 11,5 cm; teža: 22 g.

1455 sek. S11, kv. 1624, SE S1, št. risbe AŠ45
Odlomek ustja in ostenja posode (pozna bronasta doba). Prostoročna izdelava; zrnavost lončarske gline: fina (sljuda, kremen, keramika, železovi oksidi); obdelava površine: brisanje; trdota: trda; barva: rumenordeča, siva; žganje: nepopolno oksidacijsko. Vel.: 2,8 × 2,6 cm; db.: 0,7 cm; teža: 6 g.

1456 sek. S11, kv. 2076, SE S1, št. risbe AŠ46
Odlomek ustja in ostenja sklede (pozna bronasta doba). Prostoročna izdelava; zrnavost lončarske gline: fina (sljuda, keramika, železovi oksidi); obdelava površine: brisanje; trdota: trda; barva: rjavosiva, siva; žganje: nepopolno oksidacijsko. Ohr. v.: 2,4 cm; db.: 0,6 cm; pr. u.: 23,7 cm; teža: 13 g.

1457 sek. S11, kv. 1486, SE S1, št. risbe AŠ8
Odlomek ustja in ostenja sklede (pozna bronasta doba). Prostoročna izdelava; zrnavost lončarske gline: fina (sljuda, keramika, železovi oksidi); obdelava površine: brisanje; trdota: trda; barva: rumenordeča; žganje: redukcijsko/oksidacijsko. Ohr. v.: 2,2 × 3,6 cm; db.: 0,6 cm; teža: 10 g.

1458 sek. S11, kv. 1487, SE S1, št. risbe AŠ33
Odlomek ustja in ostenja posode (pozna bronasta doba). Prostoročna izdelava; zrnavost lončarske gline: fina (sljuda, keramika, železovi oksidi); obdelava površine: brisanje; trdota: trda; barva: svetlo rjava, rumenordeča, znotraj temno siva; žganje: redukcijsko/oksidacijsko. Vel.: 5,4 × 7 cm; db.: 1 cm; teža: 35 g.

1459 sek. S11, kv. 1637, SE S1, št. risbe AŠ6
Odlomek ustja in ostenja posode (pozna bronasta doba). Prostoročna izdelava; zrnavost lončarske gline: fina (sljuda, keramika, železovi oksidi); obdelava površine: brisanje; trdota: trda; barva: svetlo rdečkastorjava; žganje: oksidacijsko. Ohr. v.: 3 cm; db.: 0,6 cm; pr. u.: 18 cm; teža: 18 g.

1460 sek. S11, kv. 1643, SE S1, št. risbe AŠ50
Odlomek ustja in ostenja posode (pozna bronasta doba). Prostoročna izdelava; zrnavost lončarske gline: fina (sljuda, keramika, železovi oksidi); obdelava površine: brisanje; trdota: trda; barva: rdečerumena; žganje: oksidacijsko. Vel.: 2,4 × 4,4 cm; db.: 0,6 cm; teža: 8 g.

1461 sek. S11, kv. 2051, SE S1, št. risbe AŠ37
Odlomek ustja in ostenja posode (pozna bronasta doba). Prostoročna izdelava; zrnavost lončarske gline: fina (sljuda, keramika, železovi oksidi); obdelava površine: brisanje; trdota: trda; barva: sivorjava; žganje: oksidacijsko. Vel.: 1,7 × 2,2 cm; db.: 0,4 cm; teža: 2 g.

1462 sek. S11, kv. 1794, SE S1, št. risbe AŠ30
Odlomek ostenja posode (pozna bronasta doba). Prostoročna izdelava; zrnavost lončarske gline: fina (sljuda, kremen, keramika, železovi oksidi); obdelava površine: brisanje; trdota: trda; barva: rumenordeča; žganje: oksidacijsko; okras: na ostenju razčlenjeno vodoravno plastično rebro. Vel.: 4,5 × 5,6 cm; db.: 0,8 cm; teža: 20 g.

1463 sek. S11, kv. 1465, SE S1, št. risbe AŠ54
Odlomek ostenja posode (pozna bronasta doba). Prostoročna izdelava; zrnavost lončarske gline: fina (sljuda, kremen, keramika, železovi oksidi); obdelava površine: brisanje; trdota: trda; barva: rdečerumena; žganje: nepopolno oksidacijsko; okras: na ostenju razčlenjeno vodoravno plastično rebro. Vel.: 3,5 × 4,6 cm; db.: 1,1 cm; teža: 22 g.

1464 sek. S11, kv. 1771, SE S1, št. risbe AŠ43
Odlomek ostenja posode (pozna bronasta doba). Prostoročna izdelava; zrnavost lončarske gline: drobna (sljuda, kremen, keramika, železovi oksidi); obdelava površine: brisanje; trdota: trda; barva: rdečkastorjava, siva; žganje: nepopolno oksidacijsko; okras: na ostenju razčlenjeno vodoravno plastično rebro. Vel.: 4,8 × 3,9 cm; db.: 0,9 cm; teža: 18 g.

1465 sek. S11, kv. 2051, SE S1, št. risbe AŠ36
Odlomek ostenja posode (pozna bronasta doba). Prostoročna izdelava; zrnavost lončarske gline: fina (sljuda, kremen, keramika, železovi oksidi); obdelava površine: brisanje; trdota: trda; barva: rdeča, siva; žganje: nepopolno oksidacijsko; okras: na ostenju razčlenjeno vodoravno plastično rebro. Vel.: 2,9 × 3,4 cm; db.: 0,8 cm; teža: 12 g.

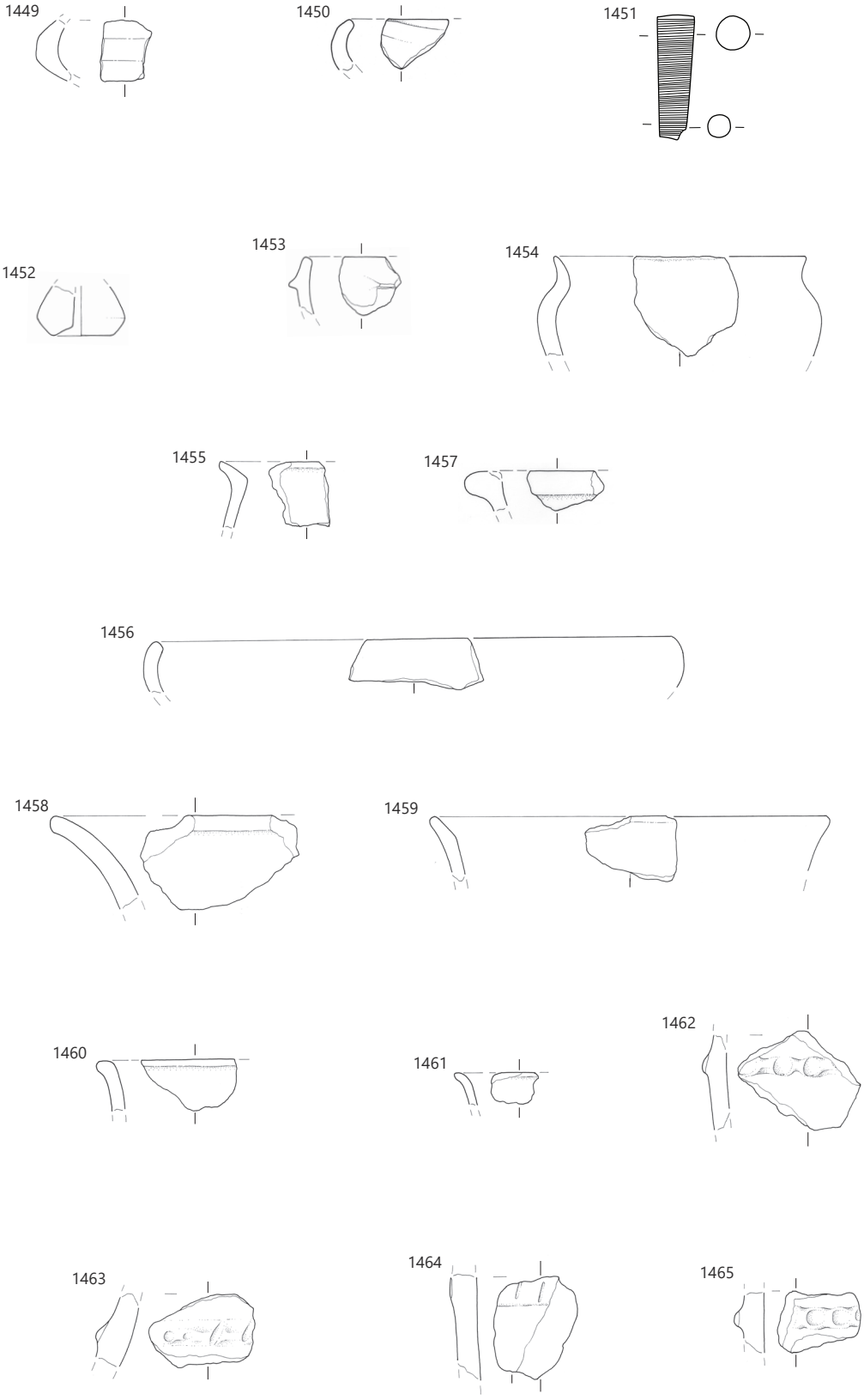

SE S1; **1451** merilo 1 : 2, **ostalo** merilo 1 : 3.

1466 sek. S11, kv. 1922, SE S1, št. risbe AŠ48
Odlomek ročaja posode (pozna bronasta doba). Prostoročna izdelava; zrnavost lončarske gline: drobna (sljuda, kremen, keramika, železovi oksidi); obdelava površine: glajenje; trdota: trda; barva: rdečerumena; žganje: oksidacijsko; okras: gladko plastično rebro na vrhu ročaja. Vel.: 6 × 4 cm; db.: 1,9 cm; teža: 35 g.

1467 sek. S11, kv. 1471, SE S1, št. risbe AŠ56
Odlomek ostenja posode (pozna bronasta doba). Prostoročna izdelava; zrnavost lončarske gline: fina (sljuda, kremen, keramika, železovi oksidi); obdelava površine: brisanje; trdota: trda; barva: temno rdečerjava, znotraj zelo temno siva; žganje: redukcijsko/oksidacijsko; okras: na ostenju razčlenjeno vodoravno plastično rebro. Vel.: 5,3 × 5,4 cm; db.: 0,85 cm; teža: 28 g.

1468 sek. S11, kv. 1622, SE S1, št. risbe AŠ51
Odlomek ostenja posode z držajem (pozna bronasta doba). Prostoročna izdelava; zrnavost lončarske gline: fina (sljuda, kremen, keramika, železovi oksidi); obdelava površine: brisanje; trdota: trda; barva: rdečerjava, siva; žganje: nepopolno oksidacijsko. Vel.: 3,6 × 4,5 cm; db.: 1 cm; teža: 26 g.

1469 sek. S9, kv. 714, SE S1, št. risbe AŠ77
Odlomek ostenja posode (pozna bronasta doba). Prostoročna izdelava; zrnavost lončarske gline: fina (sljuda, kremen, keramika, železovi oksidi); obdelava površine: brisanje; trdota: trda; barva: rdečerumena; žganje: oksidacijsko; okras: na zgornji tretjini posode razčlenjeno vodoravno plastično rebro. Vel.: 5,1 × 4,3 cm; db.: 0,8 cm; teža: 25 g.

1470 sek. S9, kv. 721, SE S1, št. risbe AŠ47

Odlomek ostenja cedila (pozna bronasta doba). Prostoročna izdelava; zrnavost lončarske gline: zelo fina (sljuda, železovi oksidi); obdelava površine: brisanje; trdota: trda; barva: zelo temno siva; žganje: redukcijsko. Vel.: 1,9 × 1,6 cm; db.: 0,4 cm; teža: 1 g.

1471 sek. S9, kv. 1259, SE S1, št. risbe AŠ50
Odlomek ustja in ostenja posode (pozna bronasta doba). Prostoročna izdelava; zrnavost lončarske gline: fina (sljuda, kremen, keramika, železovi oksidi); obdelava površine: brisanje; trdota: trda; barva: svetlo rjava; žganje: oksidacijsko. Vel.: 3,1 × 3,8 cm; db.: 0,7 cm; teža: 11 g.

1472 sek. S8, kv. 1827, SE S1, št. risbe AŠ82
Odlomek ustja in ostenja sklede (pozna bronasta doba). Prostoročna izdelava; zrnavost lončarske gline: fina (sljuda, keramika, železovi oksidi); obdelava površine: brisanje; trdota: trda; barva: zelo temno siva, znotraj rjava; žganje: oksidacijsko/redukcijsko. Vel.: 3,9 × 3,5 cm; db.: 0,7 cm; teža: 15 g.

1473 sek. S7, kv. 1027, SE S1, št. risbe AŠ38
Odlomek ustja in ostenja posode (pozna bronasta doba). Prostoročna izdelava; zrnavost lončarske gline: zelo fina (sljuda, železovi oksidi); obdelava površine: brisanje; trdota: trda; barva: rdečerjava; žganje: oksidacijsko. Vel.: 3,5 × 2,9 cm; db.: 0,6 cm; teža: 15 g.

1474 sek. S7, kv. 962, SE S1, št. risbe AŠ73
Odlomek ustja in ostenja posode (pozna bronasta doba). Prostoročna izdelava; zrnavost lončarske gline: zelo fina (sljuda, železovi oksidi); obdelava površine: zunaj poliranje, znotraj brisanje; trdota: trda; barva: temno siva; žganje: redukcijsko. Vel.: 5,6 × 2,8 cm; db.: 0,5 cm; teža: 15 g.

1475 sek. S7, kv. 689, SE S1, št. risbe AŠ48
Odlomek ustja in ostenja posode (pozna bronasta doba). Prostoročna izdelava; zrnavost lončarske gline: zelo fina (sljuda, železovi oksidi); obdelava površine: brisanje; trdota: trda; barva: temno siva, bledo rjavo; žganje: nepopolno oksidacijsko. Vel.: 3,2 × 3,7 cm; db.: 0,6–0,7 cm; teža: 21 g.

1476 sek. S7, kv. 861, SE S1, št. risbe AŠ59
Odlomek ostenja posode (pozna bronasta doba). Prostoročna izdelava; zrnavost lončarske gline: zelo fina (sljuda, kremen, železovi oksidi); obdelava površine: brisanje; trdota: trda; barva: bledo rjava; oksidacijsko; okras: na vratu vrezi. Vel.: 3,6 × 2,7 cm; db.: 0,4–0,6 cm; teža: 5 g.

1477 sek. S7, kv. 1029, SE S1, št. risbe AŠ47
Odlomek ostenja posode (pozna bronasta doba). Prostoročna izdelava; zrnavost lončarske gline: zelo fina (sljuda, kremen, keramika, železovi oksidi); obdelava površine: brisanje; trdota: trda; barva: bledo rjava, temno siva; nepopolno oksidacijsko; okras: na zgornji tretjini posode razčlenjeno plastično rebro. Vel.: 5 × 3,8 cm; db.: 0,9 cm; teža: 30 g.

1478 sek. S7, kv. 1125, SE S1, št. risbe AŠ67
Odlomek ostenja posode (pozna bronasta doba). Prostoročna izdelava; zrnavost lončarske gline: fina (sljuda, keramika, nezgoreli organski delci, železovi oksidi); obdelava površine: brisanje; trdota: mehka; barva: svetlo rjava, znotraj siva; žganje: nepopolno oksidacijsko; okras: na zgornji tretjini posode razčlenjeno vodoravno plastično rebro. Vel.: 8,9 × 3,5 cm; db.: 0,7 cm; teža: 41 g.

1479 sek. S7, kv. 1025, SE S1, št. risbe AŠ52
Odlomek ostenja posode (pozna bronasta doba). Prostoročna izdelava; zrnavost lončarske gline: fina (sljuda, keramika, železovi oksidi); obdelava površine: brisanje; trdota: mehka; barva: rdečerjava, znotraj temno siva; žganje: nepopolno oksidacijsko; okras: na ostenju gladko vodoravno plastično rebro. Vel.: 4,5 × 3,7 cm; db.: 0,7 cm; teža: 23 g.

1480 sek. S7, kv. 1027, SE S1, št. risbe AŠ40
Odlomek ostenja posode (pozna bronasta doba). Prostoročna izdelava; zrnavost lončarske gline: fina (sljuda, keramika, železovi oksidi); obdelava površine: brisanje; trdota: trda; barva: zelo bledo rjava, znotraj temno siva; žganje: redukcijsko/oksidacijsko; okras: na ramenu vodoravni vrezi. Vel.: 3,5 × 3,5 cm; db.: 0,7 cm; teža: 17 g.

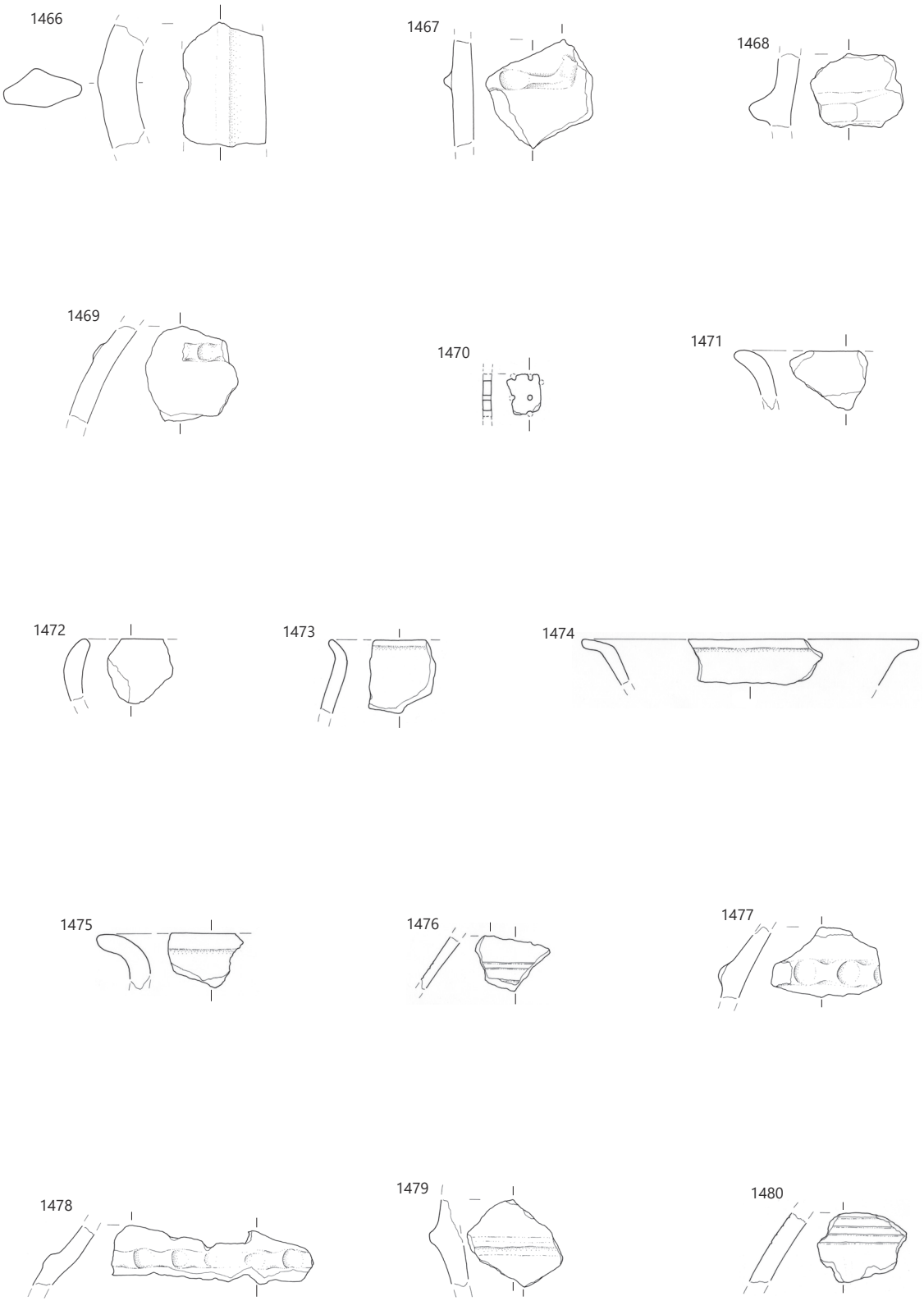

SE S1, merilo 1 : 3.

1481 sek. S6, kv. 1307, SE S1, št. risbe AŠ15
Odlomek ustja in ostenja sklede (pozna bronasta doba). Prostoročna izdelava; zrnavost lončarske gline: drobna (sljuda, kremen, keramika, železovi oksidi); obdelava površine: brisanje; trdota: trda; barva: zelo bledo rjava in temno siva; žganje: nepopolno oksidacijsko; površina delno izprana. Vel.: 3,2 × 2,6 cm; db.: 0,7 cm; teža: 14 g.

1482 sek. S6, kv. 1330, SE S1, št. risbe AŠ16
Odlomek ustja in ostenja sklede (pozna bronasta doba). Prostoročna izdelava; zrnavost lončarske gline: drobna (sljuda, apnenec, železovi oksidi); obdelava površine: brisanje; trdota: trda; barva: siva in rdečesiva; žganje: nepopolno oksidacijsko. Vel.: 3,5 × 3,2 cm; db.: 0,6 cm; teža: 15 g.

1483 sek. S6, kv. 1332, SE S1, št. risbe AŠ19
Odlomek ostenja posode (pozna bronasta doba). Prostoročna izdelava; zrnavost lončarske gline: drobna (sljuda, kremen, keramika, železovi oksidi); obdelava površine: brisanje; trdota: trda; barva: rdečerjava; žganje: nepopolno oksidacijsko; okras: na zgornji tretjini posode razčlenjeno vodoravno plastično rebro. Vel.: 4,2 × 3,5 cm; db.: 0,6 cm; teža: 24 g.

1484 sek. S6, kv. 1004, SE S1, št. risbe AŠ17
Odlomek ostenja posode (pozna bronasta doba). Prostoročna izdelava; zrnavost lončarske gline: zelo fina (sljuda, organski ostanki, železovi oksidi); obdelava površine: brisanje; trdota: trda; barva: temno siva; žganje: nepopolno oksidacijsko, okras: na ostenju vodoravni in poševni vrezi v obliki lestvice, nad njimi poševni vrez. Vel.: 2,8 × 3,9 cm; db.: 1,9 cm; teža: 25 g.

1485 sek. S6, kv. 1326, SE S1, št. risbe AŠ01
Odlomek polovalnega keramičnega vretenca (pozna bronasta doba). Prostoročna izdelava; zrnavost lončarske gline: fina (sljuda, kremen, keramika, železovi oksidi); obdelava površine: brisanje; trdota: trda; barva: rdečerjava in rdečesiva; žganje: nepopolno oksidacijsko. Vel.: pr. 2,7–3,1 cm; pr.: 0,6 cm; teža: 36 g.

1486 sek. S6, kv. 1326, SE S1, št. risbe AŠ03
Odlomek dna in ostenja posode (pozna bronasta doba). Prostoročna izdelava; zrnavost lončarske gline: fina (sljuda, kremen, keramika, železovi oksidi); površine: izprana; trdota: trda; barva: rdečerjava in rdečesiva; žganje: nepopolno oksidacijsko. Vel.: 6–6,9 cm; db.: 1,1 cm; pr. d.: 11,2 cm; teža: 66 g.

1487 sek. S5, kv. 831, SE S1, št. risbe AŠ21
Odlomek ustja in ostenja sklede (pozna bronasta doba). Prostoročna izdelava; zrnavost lončarske gline: fina (sljuda, kremen, keramika, železovi oksidi); obdelava površine: brisanje; trdota: trda; barva: rjavorumena; žganje: oksidacijsko; okras: poševne kanelure na ustju in ramenu. Ohr. v.: 3,6 cm; db.: 0,5 cm; pr. u.: 22 cm; teža: 16 g.

1488 sek. S5, kv. 1152, SE S1, št. risbe AŠ22
Odlomek ustja in ostenja sklede (pozna bronasta doba). Prostoročna izdelava; zrnavost lončarske gline: drobna (sljuda, kremen, keramika, železovi oksidi); obdelava površine: brisanje; trdota: trda; barva: rdeča; žganje: nepopolno oksidacijsko. Vel.: 4,9 × 4,8 cm; db.: 1,1 cm; teža: 29 g.

1489 sek. S5, kv. 826, SE S1, št. risbe AŠ13
Odlomek ustja in ostenja posode (pozna bronasta doba). Prostoročna izdelava; zrnavost lončarske gline: fina (sljuda, kremen, keramika, železovi oksidi); obdelava površine: brisanje; trdota: trda; barva: rdečerjava; žganje: oksidacijsko. Vel.: 3,7 × 4 cm; db.: 1,5 cm; teža: 19 g.

1490 sek. S5, kv. 823, SE S1, št. risbe AŠ9
Odlomek ostenja posode (pozna bronasta doba). Prostoročna izdelava; zrnavost lončarske gline: fina (sljuda, keramika, železovi oksidi); obdelava površine: brisanje; trdota: trda; barva: rdečerumena, siva; žganje: nepopolno oksidacijsko; okras: na ostenju razčlenjeno vodoravno plastično rebro. Vel.: 2,8 × 5,2 cm; db.: 0,7 cm; teža: 13 g.

1491 sek. S5, kv. 816, SE S1, št. risbe AŠ10
Odlomek ostenja posode (pozna bronasta doba). Prostoročna izdelava; zrnavost lončarske gline: fina (sljuda, kremen, keramika, železovi oksidi); obdelava površine: brisanje; trdota: trda; barva: svetlo rjava; žganje: oksidacijsko; okras: na zgornji tretjini posode razčlenjeno vodoravno plastično rebro. Vel.: 3,7 × 4,6 cm; db.: 0,9 cm; teža: 20 g.

1492 sek. S5, kv. 987, SE S1, št. risbe AŠ19
Odlomek dna in ostenja posode (pozna bronasta doba). Prostoročna izdelava; zrnavost lončarske gline: drobna (sljuda, kremen, keramika, železovi oksidi); obdelava površine: brisanje; trdota: trda; barva: rumenordeča; žganje: oksidacijsko. Ohr. v.: 4,1 cm; db.: 0,85 cm; pr. d.: 9,2 cm; teža: 30 g.

1493 sek. S5, kv. 1001, SE S1, št. risbe AŠ28
Odlomek ostenja posode z ročajem (pozna bronasta doba). Prostoročna izdelava; zrnavost lončarske gline: fina (sljuda, kremen, keramika, železovi oksidi); obdelava površine: brisanje; trdota: trda; barva: sivorjava; žganje: oksidacijsko. Vel.: 3,5 × 4,7 cm; db.: 0,7 cm; teža: 31 g.

1494 sek. S5, kv. 1472, SE S1, št. risbe AŠ29
Odlomek ostenja posode (pozna bronasta doba). Prostoročna izdelava; zrnavost lončarske gline: zelo fina (sljuda, keramika, železovi oksidi); obdelava površine: brisanje, glajenje; trdota: trda; barva: zelo temno siva, znotraj oranžnorjava; žganje: oksidacijsko/redukcijsko; okras: na vratu vodoravni vrezi. Vel.: 2,7 × 4,2 cm; db.: 0,6 cm; teža: 6 g.

1495 sek. S5, kv. 1150, SE S1, št. risbe AŠ23
Odlomek ostenja posode (pozna bronasta doba). Prostoročna izdelava; zrnavost lončarske gline: fina (sljuda, kremen, keramika, železovi oksidi); obdelava površine: brisanje; trdota: trda; barva: temno siva, rdeče lise, znotraj rjava; žganje: nepopolno oksidacijsko; okras: na vratu vodoravni vrezi. Vel.: 2,6 × 3,1 cm; db.: 1 cm; teža: 8 g.

1496 sek. S2, kv. 329, SE S1, št. risbe AŠ161
Odlomek ustja in ostenja sklede (pozna bronasta doba). Prostoročna izdelava; zrnavost lončarske gline: fina (sljuda, kremen, keramika, železovi oksidi); obdelava površine: brisanje; trdota: trda; barva: rumenordeča; žganje: oksidacijsko; okras: poševne kanelure na ustju in ramenu. Vel.: 2,4 × 5,1 cm; db.: 0,6 cm; teža: 9 g.

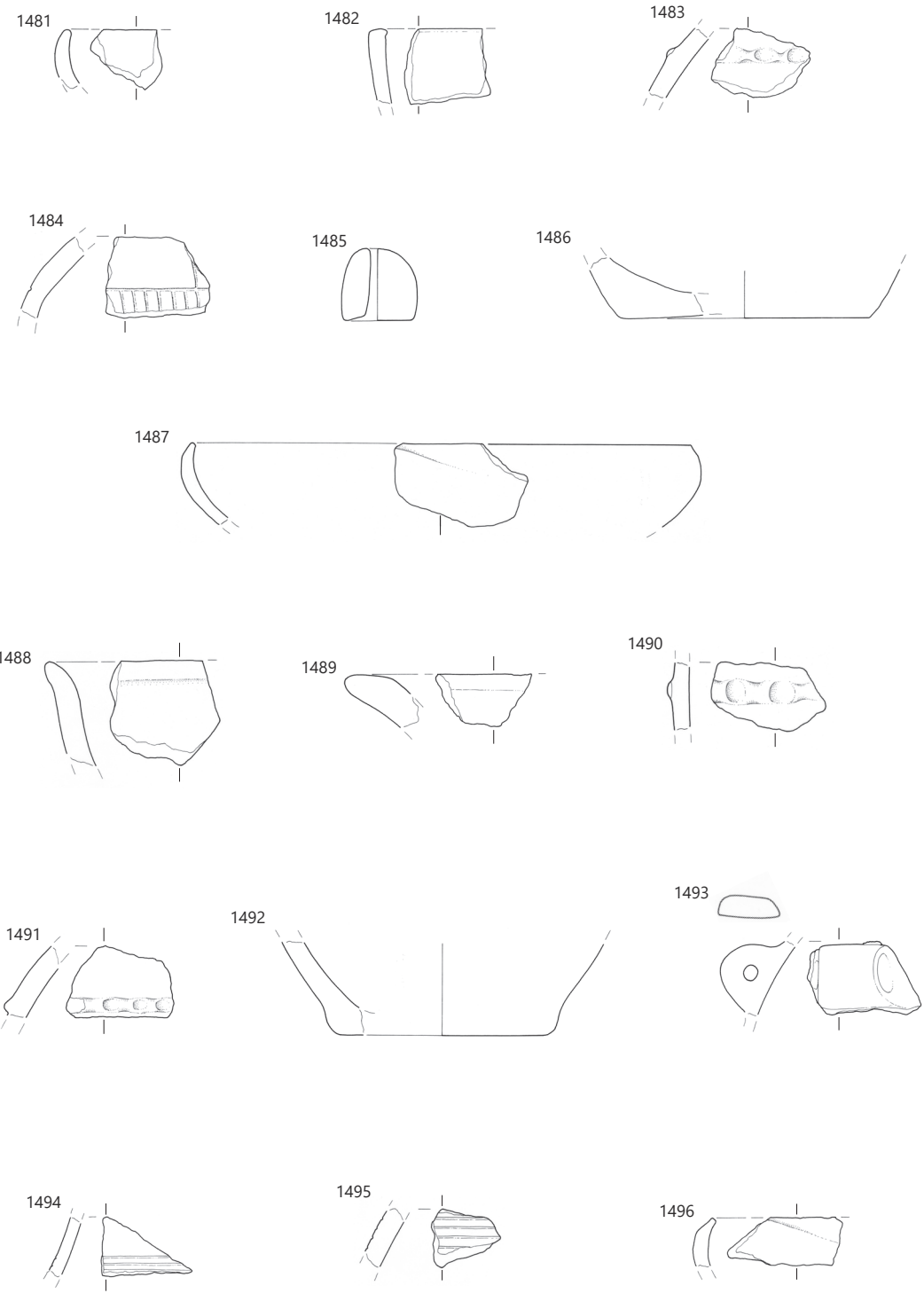

SE S1, merilo 1 : 3.

1497 sek. S2, kv. 475, SE S1, št. risbe AŠ183
Odlomek ustja in ostenja sklede (pozna bronasta doba). Prostoročna izdelava; zrnavost lončarske gline: zelo fina (sljuda, železovi oksidi); obdelava površine: brisanje, glajenje; trdota: trda; barva: temno siva; žganje: redukcijsko. Vel.: 3,1 × 3,6 cm; db.: 0,5 cm; teža: 7 g.

1498 sek. S2, kv. 454, SE S1, št. risbe AŠ181
Odlomek dna in ostenja posode (pozna bronasta doba). Prostoročna izdelava; zrnavost lončarske gline: fina (sljuda, železovi oksidi); obdelava površine: brisanje; trdota: trda; barva: siva, znotraj zelo bledo rjava; žganje: nepopolno oksidacijsko. Ohr. v.: 1,3 cm; db.: 0,5 cm; pr. d.: 8,1 cm; teža: 14 g.

1499 sek. S2, kv. 482, SE S1, št. risbe AŠ155
Odlomek ustja in ostenja posode (pozna bronasta doba). Prostoročna izdelava; zrnavost lončarske gline: groba (sljuda, kremen, keramika, železovi oksidi); obdelava površine: zunaj brisanje, znotraj glajenje; trdota: trda; barva: rumenordeča, znotraj sivorumenordeča; žganje: nepopolno oksidacijsko. Vel.: 5,8 × 7 cm; db.: 0,9 cm; teža: 56 g.

1500 sek. S2, kv. 256, SE S1, št. risbe AŠ115
Odlomek ustja in ostenja lonca (pozna bronasta doba). Prostoročna izdelava; zrnavost lončarske gline: fina (sljuda, kremen, keramika, železovi oksidi); obdelava površine: brisanje; trdota: trda; barva: svetlo sivorjava; žganje: oksidacijsko; okras: na ostenju vodoravna vreza. Vel.: 3,1 × 2,6 cm; db.: 0,6 cm; teža: 18 g.

1501 sek. S2, kv. 247, SE S1, št. risbe AŠ180
Odlomek ostenja posode (pozna bronasta doba). Prostoročna izdelava; zrnavost lončarske gline: zelo fina (sljuda, keramika, železovi oksidi); obdelava površine: brisanje; trdota: trda; barva: zelo temno siva, znotraj rjava; žganje: oksidacijsko/redukcijsko; okras: na vratu vodoravni vrezi, nad njim več črtni vrezani trikotnik ali cikcak. Vel.: 2,8 × 3,7 cm; db.: 0,6 cm; teža: 6 g.

1502 sek. 9, kv. 161, SE 1, št. risbe AŠ24
Odlomek ustja in ostenja lonca z odebeljenim ustjem (mlajša železna doba). Prostoročna izdelava in dodelava na počasnem vretenu; zrnavost lončarske gline: fina (grafit, kremen, železovi oksidi); obdelava površine: brisanje; trdota: trda; barva: zelo temno siva; žganje: redukcijsko. Vel.: 2,4 × 2,9 cm; db.: 0,5 cm; teža: 9 g.



1503 sek. 9, kv. 132, SE 1, št. risbe AŠ2
Odlomek ustja in ostenja lonca z odebeljenim ustjem (mlajša železna doba). Prostoročna izdelava in dodelava na počasnem vretenu; zrnavost lončarske gline: fina (grafit, kremen, železovi oksidi); obdelava površine: brisanje; trdota: trda; barva: temno siva; žganje: redukcijsko. Vel.: 3,7 × 3,8 cm; db.: 0,5 cm; teža: 10 g.

1504 sek. S28, kv. 4145, SE 1, št. risbe AŠ533
Odlomek ustja in ostenja lonca z odebeljenim ustjem (mlajša železna doba). Prostoročna izdelava in dodelava na počasnem vretenu; zrnavost lončarske gline: fina (grafit, kremen, železovi oksidi); obdelava površine: brisanje; trdota: trda; barva: siva; žganje: redukcijsko. Ohr. v.: 2,8 cm; db.: 0,5 cm; pr. u.: 15,5 cm; teža: 21 g.



1505 sek. S28, kv. 4139, SE 1, št. risbe AŠ526
Odlomek dna in ostenja lonca (mlajša železna doba). Prostoročna izdelava in dodelava na počasnem vretenu; zrnavost lončarske gline: fina (grafit, kremen, železovi oksidi); obdelava površine: brisanje; trdota: trda; barva: siva; žganje: oksidacijsko; okras: navpične kanelure/žlebovi na dnu. Ohr. v.: 1,7 cm; db.: 0,5 cm; pr. d.: 16,1 cm; teža: 59 g.

1506 sek. 11, kv. 185, SE 1, št. risbe AŠ7
Odlomek ustja in ostenja lonca z odebeljenim ustjem (mlajša železna doba). Prostoročna izdelava in dodelava na počasnem vretenu; zrnavost lončarske gline: fina (grafit, kremen, železovi oksidi); obdelava površine: brisanje; trdota: trda; barva: temno siva; žganje: redukcijsko. Vel.: 2,2 × 3,8 cm; db.: 0,5 cm; teža: 11 g.

T. 103
1507 sek. 1, kv. 14, 15, SE 1, PN 1, št. risbe AŠ7
Dvoročajna skleda – odlomek ustja z okrašenim ostenjem posode (rimsko obdobje). Glazirana keramika. Izdelava na vretenu; Gl1; zrnavost lončarske gline: zelo fina (zelo fina zmerno gosta sljuda na površini, redki drobni železovi oksidi); trdota: mehka; barva: siv prelom, rumenkasto rdeča np, olivno zelena glazura na zp; žganje: redukcijsko, v končni fazi oksidacijska atmosfera; okras: vodoravni žlebovi, med njimi pasovi koleščkanja (trikotni vtisi). Vel.: 4,7 × 3,8 cm; db.: 0,4 cm; teža: 11 g.

1508 sek. 3, kv. 43a, SE 1, št. risbe Dr4
Skleda ali trinožnik – odlomek ustja S-oblike z ostenjem posode (rimsko obdobje). Kuhinjska keramika. Izdelava na vretenu; KK1; zrnavost lončarske gline: drobna (keramika, sljuda, železovi oksidi); luknjičava keramika; obdelava površine: brisanje; trdota: trda; barva: zelo temno siva; površina svetlo siva; žganje: redukcijsko z oksidacijsko atmosfero v končni fazi; okras: vodoravne kanelure. Vel.: 5 × 6 cm; db.: 0,6 cm; teža: 29 g.

1509 sek. 4, kv. 38, SE 1, št. risbe AŠ297
Lonec – odlomek ustja z okrašenim ostenjem (rimsko obdobje). Kuhinjska keramika. Izdelava na vretenu; KK4a; zrnavost lončarske gline: drobna (sljuda, kremen, železovi oksidi); luknjičava keramika; obdelava površine: brisanje; trdota: trda; barva: zelo temno siva, notranja površina sivkasto rjava; žganje: redukcijsko; glavničast okras v obliki polkrožnih trakov. Ohr. v.: 5,3 cm; db.: 0,5 cm; pr. u.: 16,4 cm; teža: 29 g.





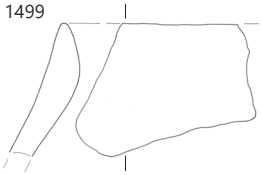

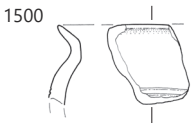

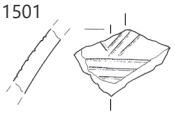



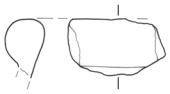







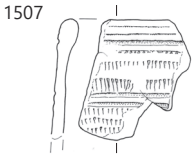

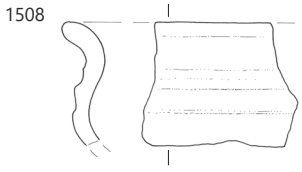



1497–1501 SE S1, **1502–1509** SE 1; merilo 1 : 3.

1510 sek. 5, kv. 94, SE 1, št. risbe AŠ136
Krožnik – odlomek ustja z ostenjem posode (rimsko obdobje). Namizna keramika s premazom. Izdelava na vretenu; NPr 1a; zrnavost lončarske gline: fina (sljuda, keramika, železovi oksidi); obdelava površine: brisanje; trdota: mehka; barva: rumenkasto rdeča, sledovi rdečega premaza; žganje: oksidacijsko. Vel.: 2,9 × 4,1 cm; db.: 0,7 cm; teža: 6 g.

1511 sek. 5, kv. 93, SE 1, št. risbe AŠ228
Trinožnik – odlomek ravnega ustja z narebrenim ostenjem (rimsko obdobje). Kuhinjska keramika. Izdelava na vretenu; KK1; zrnavost lončarske gline: drobna (zelo redka sljuda, keramika, organske primesi, železovi oksidi); zelo luknjičava keramika; obdelava površine: brisanje; trdota: trda; barva: bledo rjava bp, siv prelom; žganje: redukcijsko z oksidacijsko atmosfero pri ohlajanju; okras: vodoravne kanelure. Vel.: 3,1 × 6,1 cm; db.: 0,6 cm; teža: 25 g.

1512 sek. 5, kv. 94, SE 1, št. risbe AŠ390
Lonec – odlomek ustja z ostenjem posode (novi vek). Kuhinjska keramika. Izdelava na vretenu; zrnavost lončarske gline: fina (sljuda, kremen, železovi oksidi); obdelava površine: brisanje; trdota: zelo trda; barva: rumeno–rdeča, siv prelom; žganje: nepopolno oksidacijsko. Ohr. v.: 2,5 cm; db.: 0,3 cm; pr. u.: 18,8 cm; teža: 11 g.

1513 sek. 5, kv. 94, SE 1, št. risbe AŠ391
Lonec – odlomek ustja z ostenjem posode (novi vek). Kuhinjska keramika. Izdelava na vretenu; zrnavost lončarske gline: fina (sljuda, kremen, železovi oksidi); obdelava površine: brisanje; trdota: zelo trda; barva: svetlo rumenosiva površina, rdečkasto rjav prelom; žganje: oksidacijsko z redukcijsko atmosfero pri ohlajanju. Vel.: 3 × 4,5 cm; db.: 0,7 cm; teža: 15 g.

1514 sek. 5, kv. 95, SE 1, št. risbe AŠ375
Lonec – odlomek visečega ustja z ostenjem posode (novi vek). Izdelava na vretenu; zrnavost lončarske gline: fina (sljuda, kremen, keramika, železovi oksidi); luknjičava keramika; obdelava površine: brisanje; trdota: trda; barva: zunanja površina oranžna, notranja površina temno rjava, prelom temno siv; žganje: nepopolno oksidacijsko; okras: vodoravni žlebovi. Vel.: 2,9 × 2,8 cm; db.: 0,3 cm; teža: 6 g.

1515 sek. 5, kv. 92, SE 1, št. risbe AŠ363
Lonec – odlomek ustja z ostenjem posode (rimsko obdobje). Kuhinjska keramika. Izdelava na vretenu; KK3; zrnavost lončarske gline: drobna (sljuda, kremen, železovi oksidi); obdelava površine: brisanje; trdota: trda; barva: temno rjav prelom, zelo temno siva površina; žganje: redukcijsko. Ohr. v.: 2,2 cm; db.: 0,6 cm; pr. u.: 14,8 cm; teža: 20 g.

1516 sek. 5, kv. 110, SE 1, št. risbe AŠ305
Shrambeni lonec – odlomek vodoravnega ustja z okrašenim ostenjem (rimsko obdobje). Namizna keramika. Izdelava na vretenu; N3; zrnavost lončarske gline: fina (obilna sljuda na površini, obilen droben kremen, keramika, železovi oksidi); obdelava površine: brisanje; trdota: trda; barva: bledo rumenorjava; žganje: oksidacijsko; metličast okras. Vel.: 5,1 × 5 cm; db.: 0,9 cm; teža: 24 g.

1517 sek. 5, kv. 110, SE 1, št. risbe AŠ306
Lonec – odlomek okrašenega ostenja (rimsko obdobje). Kuhinjska keramika. Izdelava na vretenu;KK1, zrnavost lončarske gline: drobna (sljuda, organske primesi, železovi oksidi); močno luknjičava keramika; obdelava površine: brisanje; trdota: trda; barva: bledo rjava bp, zelo temno siv prelom; žganje: redukcijsko z oksidacijsko atmosfero pri ohlajanju; vodoraven metličast okras. Vel.: 5,5 × 5,6 cm; db.: 0,7 cm; teža: 24 g.

1518 sek. 5, kv. 110, SE 1, št. risbe AŠ304
Pokrov – odlomek roba z ostenjem (rimsko obdobje). Namizna keramika. Izdelava na vretenu; N1; zrnavost lončarske gline: fina (obilna sljuda po površini, redki drobni kremen, keramika, železovi oksidi); obdelava površine: brisanje; trdota: trda; barva: temno siva, znotraj svetlo siva; žganje: oksidacijsko, prežgano. Ohr. v.: 1,8 cm; db.: 0,6 cm; pr.: 16,8 cm; teža: 21 g.

1519 sek. 6, kv. 96, SE 1, št. risbe AŠ82
Trinožnik – odlomek ustja z narebrenim ostenjem posode (rimsko obdobje). Kuhinjska keramika. Izdelava na vretenu; KK1; zrnavost lončarske gline: drobna (sljuda, keramika, organske primesi, železovi oksidi); luknjičava keramika; obdelava površine: brisanje; trdota: trda; barva: sivorjava, siva; žganje: nepopolno oksidacijsko; okras: vodoravne kanelure. Vel.: 2,8 × 3,7 cm; db.: 0,9 cm; pr.: 16,8 cm; teža: 12 g.

1520 sek. 6, kv. 104, SE 1, št. risbe AŠ94
Skleda – odlomek ustja z ostenjem (srednji/novi vek). Kuhinjska keramika. Izdelava na hitrem vretenu; KK6; zrnavost lončarske gline: fina (drobna sljuda, kremen, železovi oksidi); obdelava površine: brisanje; trdota: trda; barva: temno siva zp, svetlo siva np, črn prelom; žganje: redukcijsko z oksidacijsko atmosfero pri ohlajanju. Ohr. v.: 3,3 cm; db.: 0,8 cm; pr. u.: 10,5 cm; teža: 34 g.

1521 sek. 6, kv. 96, SE 1, št. risbe AŠ78
Krožnik – odlomek ustja z ostenjem in dnom (srednji/novi vek). Kuhinjska keramika. Izdelava na vretenu; KK6; zrnavost lončarske gline: fina (sljuda, kremen, železovi oksidi); obdelava površine: brisanje; trdota: trda; barva: površina temno sivorjava, črn prelom; žganje: redukcijsko. Vel.: 3,1 × 3,4 cm; db.: 1 cm; teža: 23 g.

1522 sek. 6, kv. 100, SE 1, št. risbe AŠ6
Pokrov – odlomek roba z narebrenim ostenjem (rimsko obdobje). Namizna keramika. Izdelava na vretenu; N1a; zrnavost lončarske gline: zelo fina (obilna sljuda, organske primesi, železovi oksidi); obdelava površine: brisanje; trdota: trda; barva: svetlo rjava do temno siva; žganje: oksidacijsko; okras: vodoravne kanelure. Vel.: 7,1 × 6,8 cm; db.: 1,6 cm; teža: 44 g.

1523 sek. 6, kv. 104, SE 1, št. risbe AŠ95
Lonec – odlomek ustja z okrašenim ostenjem (rimsko obdobje). Kuhinjska keramika. Izdelava na vretenu; KK4; zrnavost lončarske gline: fina (redka sljuda, organske primesi, železovi oksidi); rahlo luknjičava; obdelava površine: brisanje; trdota: trda; barva: zelo temno siva, površina rjava; žganje: redukcijsko; okras: vodoravni žlebovi. Ohr. v.: 2,5 cm; db.: 0,7 cm; pr. u.: 17 cm; teža: 14 g.

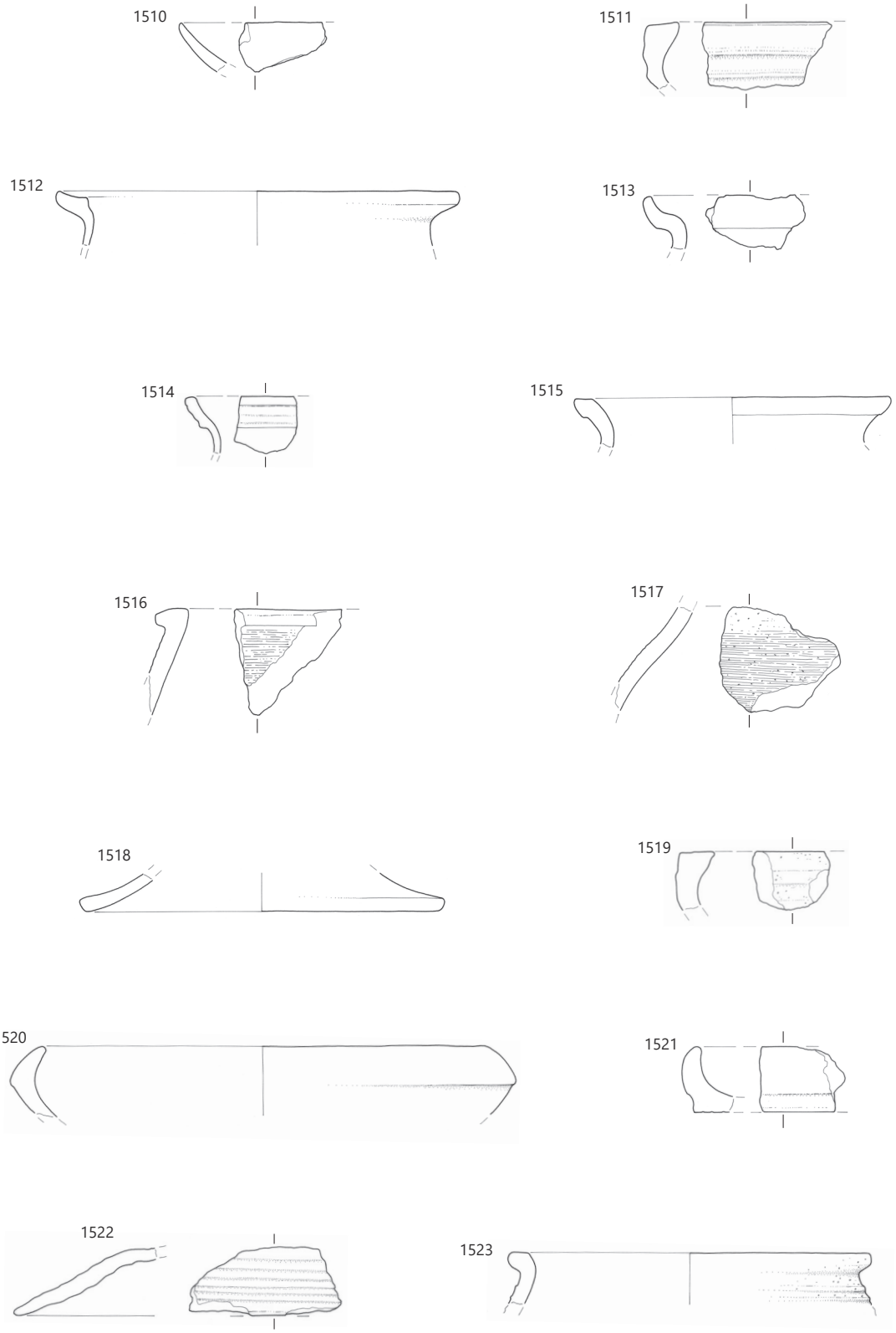

SE 1, merilo 1 : 3.

1524 sek. 8, kv. 146, SE 1, št. risbe AŠ146
Odlomek ustja z ostenjem posode (rimsko obdobje). Kuhinjska keramika. Izdelava na vretenu; KK4; zrnavost lončarske gline: drobna (redka sljuda, organske primesi, obilni železovi oksidi in apnenec); trdota: trda; barva: temno rjava površina, črn prelom; žganje: redukcijsko. Ohr. v.: 5,2 cm; db.: 0,6 cm; pr. u.: 28,4 cm; teža: 51 g.

1525 sek. 8, kv. 156, SE 1, št. risbe AŠ60
Skleda ali trinožnik – odlomek okrašenega ostenja (rimsko obdobje). Kuhinjska keramika. Izdelava na vretenu; zrnavost lončarske gline: fina (sljuda, keramika, organske primesi, železovi oksidi); obdelava površine: brisanje; trdota: trda; barva: površina rjava, prelom siv; žganje: redukcijsko z oksidacijsko atmosfero v končni fazi; okras: vodoravni žlebovi. Ohr. v.: 3,8 cm; db.: 0,6 cm; pr.: 16,6 cm; teža: 17 g.

1526 sek. 8, kv. 156, SE 1, št. risbe AŠ145
Odlomek okrašenega ostenja posode (rimsko obdobje). Izdelava na vretenu; zrnavost lončarske gline: fina (sljuda, železovi oksidi); obdelava površine: brisanje; trdota: trda; barva: zelo bledo rjava, znotraj svetlo sivorjava; žganje: nepopolno oksidacijsko; okras: vodoraven trak kratkih poševnih vrezov. Vel.: 4,7 × 6,4 cm; db.: 1 cm; teža: 40 g.

1527 sek. 9, kv. 130a, SE 1, št. risbe AŠ172
Trinožnik – odlomek ustja z okrašenim ostenjem posode (rimsko obdobje). Kuhinjska keramika. Izdelava na vretenu; zrnavost lončarske gline: fina (sljuda, organske primesi, železovi oksidi); luknjičava keramika; obdelava površine: brisanje; trdota: trda; barva: temno siva; površina oker; žganje: redukcijsko z oksidacijsko atmosfero v končni fazi; okras: vodoravne kanelure. Vel.: 2,8 × 2 cm; db.: 0,7 cm; teža: 12 g.

1528 sek. 9, kv. 133, SE 1, št. risbe AŠ35
Skleda ali trinožnik – odlomek zapognjenega ustja S oblike z ostenjem (rimsko obdobje). Kuhinjska keramika. Izdelava na vretenu; KK1; zrnavost lončarske gline: drobna (redka sljuda, železovi oksidi, apnenec); močno luknjičava keramika; obdelava površine: brisanje; trdota: trda; barva: svetlo rjava bp, črn prelom; žganje: redukcijsko z oksidacijsko atmosfero pri ohlajanju; okras: 3 vodoravni žlebovi. Ohr. v.: 3,9 cm; db.: 0,8 cm; teža: 37 g.

1529 sek. 9, kv. 133, SE 1, št. risbe AŠ36
Pokrov – odlomek roba z ostenjem (rimsko obdobje). Kuhinjska keramika. Izdelava na vretenu; KK1/4; zrnavost lončarske gline: drobna (sljuda, železovi oksidi); močno luknjičava keramika; obdelava površine: brisanje; trdota: trda; barva: svetlo rjava zp, črn prelom; žganje: redukcijsko. Vel.: 3,1 × 3 cm; db.: 0,6 cm; teža: 6 g.

1530 sek. 9, kv. 127, SE 1, št. risbe AŠ20
Lonec – odlomek ustja z ostenjem (rimsko obdobje). Kuhinjska keramika. Izdelava na vretenu; KK5; zrnavost lončarske gline: drobna (zelo obilni fini in drobni sljuda, drobni kremen, železovi oksidi); trdota: trda; barva: svetlo sivorjava do črna; žganje: oksidacijsko; okras: vodoravne kanelure na vratu; prežgano zaradi uporabe na ognju. Ohr. v.: 6,2 cm; db.: 0,5 cm; pr. u.: 15,2 cm; teža: 46 g.

1531 sek. 9, kv. 130, SE 1, št. risbe AŠ3
Lonec ali vrč – odlomek dna z ostenjem posode (novi vek). Namizna ali kuhinjska keramika. Izdelava na vretenu; KK3; zrnavost lončarske gline: drobna (zmerni drobni vključki: sljuda, kremen, keramika, železovi oksidi); obdelava površine: brisanje; trdota: trda; barva: sivorjav prelom in zp, np svetlo rdeča; žganje: nepopolno oksidacijsko. Ohr. v.: 1,9 cm; pr. d.: 6,4 cm; teža: 93 g.

1532 sek. 9 (kolektor), kv. 157a, SE 1, št. risbe AŠ4
Krožnik – odlomek ustja z okrašenim ostenjem (rimsko obdobje). Namizna keramika. Izdelava na vretenu; N1a; zrnavost lončarske gline: zelo fina (obilna sljuda, zelo redki kremen, keramika, železovi oksidi); obdelava površine: brisanje; trdota: trda; barva: svetlo rjava; žganje: oksidacijsko; okras: vodoravni vrezi. Ohr. v.: 3,5 cm; db.: 0,9 cm; pr. u.: 17,6 cm; teža: 45 g.

1533 sek. 12, kv. 200, SE 1, št. risbe AŠ14
Odlomek ustja z ostenjem posode (rimsko obdobje). Kuhinjska keramika. Izdelava na vretenu; KK4/1; zrnavost lončarske gline: fina (sljuda, organske primesi, železovi oksidi); rahlo luknjičava keramika; obdelava površine: glajenje; trdota: trda; barva: zelo temno siva, notranja površina oker; žganje: redukcijsko; okras: trije vodoravni žlebovi. Vel.: 2,7 × 3,7 cm; db.: 0,8 cm; teža: 9 g.

1534 sek. 12, kv. 225, SE 1, št. risbe AŠ10
Lonec ali čaša – odlomek ustja z ostenjem (rimsko obdobje). Namizna keramika. Izdelava na vretenu; N1; zrnavost lončarske gline: fina (redka sljuda, keramika, železovi oksidi); obdelava površine: brisanje; trdota: trda; barva: svetlo rdeča, površina rumenkasto rdeča; žganje: oksidacijsko. Vel.: 2,1 × 2,5 cm; db.: 0,4 cm; teža: 4 g.

1535 sek. 12, kv. 226, SE 1, št. risbe AŠ1
Lonec – odlomek ustja z okrašenim ostenjem (rimsko obdobje). Kuhinjska keramika. Izdelava na vretenu; KK4; zrnavost lončarske gline: fina (sljuda, organske primesi, železovi oksidi); luknjičava keramika; obdelava površine: brisanje; trdota: trda; barva: zelo temno siva, notranja površina svetlo rjava; žganje: redukcijsko; okras: tri vodoravne kanelure. Ohr. v.: 2,7 cm; db.: 0,5 cm; pr. u.: 15,5 cm; teža: 7 g.

1536 sek. 12, kv. 201, SE 1, št. risbe AŠ9
Fin lonec – odlomek ustja z ostenjem (rimsko obdobje). Namizna keramika s premazom. Izdelava na vretenu; NPr1; zrnavost lončarske gline: fina (redka fina sljuda, redka do zmerna fina in drobna keramika, železovi oksidi); obdelava površine: brisanje; trdota: mehka; barva: rdečkasto rumena, rdeč premaz na ZP; žganje: oksidacijsko. Ohr. v.: 3,3 cm; db.: 0,4 cm; pr. u.: 8,4 cm; teža: 9 g.

1537 sek. 12, kv. 225, SE 1, št. risbe AŠ11
Lonec – odlomek zakrnelega ustja z ostenjem (pozni rim ali pozna antika). Kuhinjska keramika. Izdelava na vretenu; KK1/4; zrnavost lončarske gline: fina (redke sljuda, organske primesi, železovi oksidi); luknjičava keramika (redke grobe pore); obdelava površine: brisanje; trdota: trda; barva: zelo temno sivorjava; žganje: redukcijsko. Ohr. v.: 4,4 cm; db.: 0,8 cm; pr. u.: 10,8 cm; teža: 11 g.

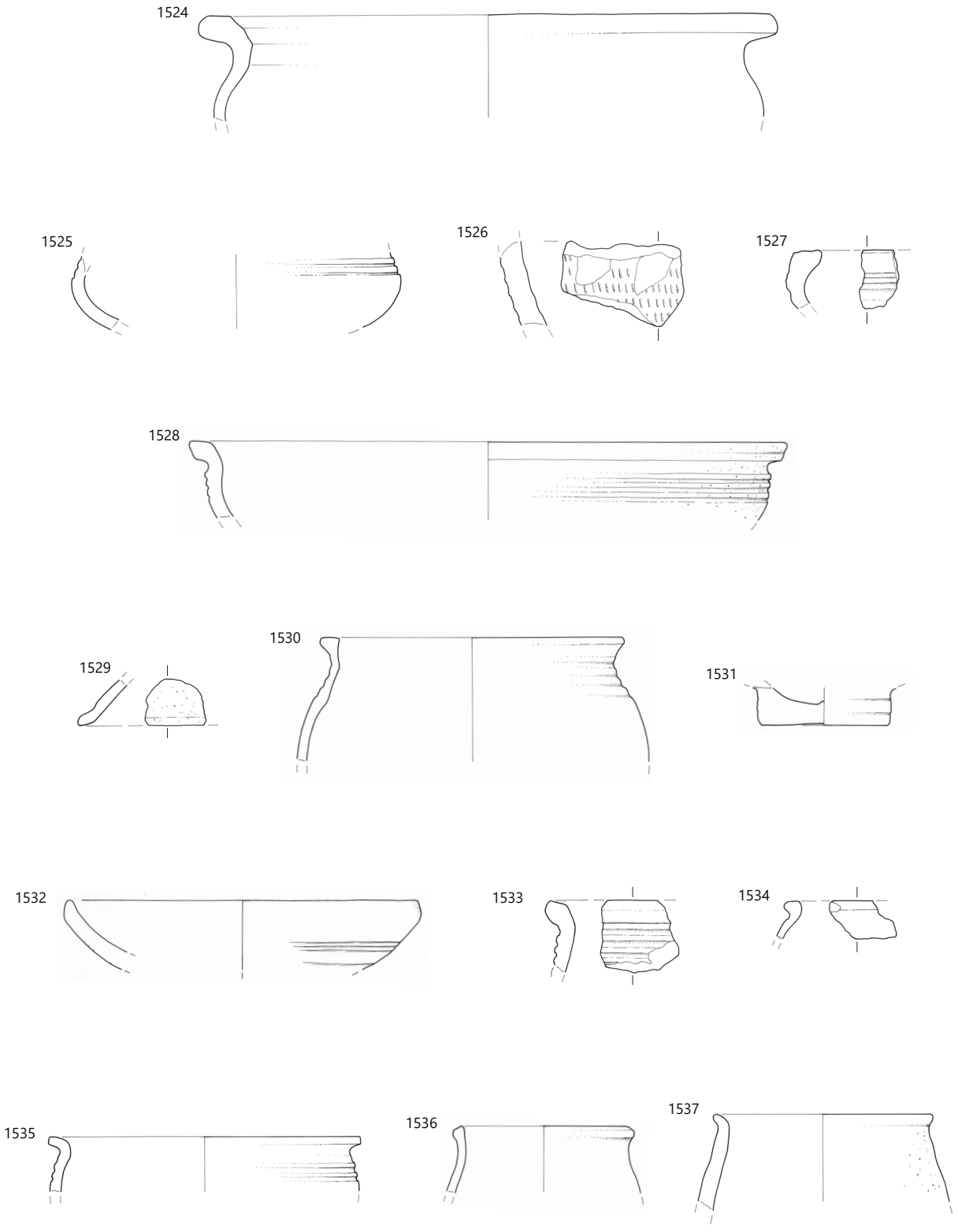

SE 1, merilo 1 : 3.

1538 sek. 12, kv. 201, SE 1, št. risbe AŠ8
Lonec – odlomek čašastega ustja z ostenjem (rimsko obdobje). Kuhinjska keramika. Izdelava na vretenu; zrnavost lončarske gline: fina (sljuda, organske primesi, železovi oksidi); obdelava površine: brisanje; trdota: trda; barva: črna; žganje: redukcijsko; vodoraven na žleb na zp ustja. Ohr. v.: 1,8 cm; db.: 0,4 cm; pr. u.: 16,4 cm; teža: 5 g.

1539 sek. 12, kv. 201, SE 1, št. risbe AŠ7
Odlomek vodoravno zapognjenega ustja z ostenjem posode (novi vek). Kuhinjska keramika. Izdelava na vretenu; zrnavost lončarske gline: fina (sljuda, kremen, železovi oksidi); obdelava površine: brisanje; trdota: trda; barva: bledo rumenkasto rjava, zunanja površina temno siva, ožgana?; žganje: oksidacijsko, dimljeno v končni fazi. Ohr. v.: 1,4 cm; db.: 0,3 cm; pr. u.: 8,95 cm; teža: 3 g.

1540 sek. 13, kv. 217, SE 1, št. risbe AŠ37
Lonec – odlomek ustja z ostenjem posode (novi vek). Kuhinjska keramika. Izdelava na vretenu; zrnavost lončarske gline: drobna (sljuda, kremen, keramika, železovi oksidi); obdelava površine: brisanje; trdota: trda; barva: zelo temno siva; žganje: redukcijsko. Ohr. v.: 3,5 cm; db.: 0,6 cm; pr. u.: 14,5 cm; teža: 13 g.

1541 sek. 13, kv. 233, SE 1, št. risbe AŠ63
Odlomek ustja z ostenjem posode (rimsko obdobje). Kuhinjska keramika. Izdelava na vretenu; KK1; zrnavost lončarske gline: fina (sljuda, organske primesi, železovi oksidi); luknjičava keramika; obdelava površine: brisanje; trdota: trda; barva: črn prelom, bp. rjava; žganje: redukcijsko z oksidacijsko atmosfero v končni fazi. Vel.: 2,6 × 4,2 cm; db.: 0,4 cm; teža: 7 g.

1542 sek. 13, kv. 233, SE 1, št. risbe AŠ62
Skleda ali trinožnik – odlomek ustja z ostenjem (rimsko obdobje). Kuhinjska keramika. Izdelava na vretenu; KK1; zrnavost lončarske gline: fina (sljuda, organske primesi, železovi oksidi); rahlo luknjičava keramika; obdelava površine: brisanje; trdota: trda; barva: zelo temno siv prelom, površina rdečkasto rumena, temno sive lise; žganje: redukcijsko z oksidacijsko atmosfero v končni fazi; vodoraven glavničast okras. Ohr. v.: 2,9 cm; db.: 0,8 cm; teža: 15 g.

1543 sek. 13, kv. 237, SE 1, št. risbe D595
Odlomek okrašenega ustja z ostenjem posode (rimsko obdobje). Kuhinjska keramika. Izdelava na vretenu; KK1; zrnavost lončarske gline: fina (sljuda, organske primesi, železovi oksidi); luknjičava keramika; obdelava površine: brisanje; trdota: trda; barva: zelo temno siv prelom, površina bledo rjava; žganje: redukcijsko z oksidacijsko atmosfero v končni fazi; okras: niz kratkih poševnih vtisnjenih jamic na zunanji strani ustja. Vel.: 3,2 × 4 cm; db.: 0,7 cm; teža: 14 g.

1544 sek. 13, kv. 203, SE 1, št. risbe AŠ43
Odlomek okrašenega ostenja posode (rimsko obdobje). Kuhinjska keramika. Izdelava na vretenu; KK6; zrnavost lončarske gline: fina (sljuda, kremen, železovi oksidi); obdelava površine: brisanje; trdota: trda; barva: temno siva v jedru, robovi svetlo siva, zunanja površina zelo temno siva; žganje: redukcijsko z menjavanjem atmosfere v oksidacijsko/redukcijsko; okras: pasovi koleščkanja iz nizov vtisnjenih jamic, pod njim vodoravni žleb. Vel.: 4,6 × 4 cm; db.: 0,6 cm; teža: 13 g.

1545 sek. 13, kv. 236, SE 1, št. risbe AŠ35
Odlomek ustja z okrašenim ostenjem posode (rimsko obdobje). Kuhinjska keramika. Izdelava na vretenu; KK1; zrnavost lončarske gline: drobna (sljuda, kremen, keramika, železovi oksidi); močno luknjičava keramika; obdelava površine: brisanje; trdota: trda; barva: siv prelom, površina zelo bledo rjava; žganje: redukcijsko z oksidacijsko atmosfero v končni fazi; okras: dva vodoravna žlebova. Ohr. v.: 3,5 cm; db.: 0,6 cm; pr. u.: 14,5 cm; teža: 13 g.

1546 sek. 14, kv. 240, SE 1, št. risbe D599
Skleda ali pokrov – odlomek ustja z ostenjem (rimsko obdobje). Kuhinjska keramika. Izdelava na vretenu; KK1/4; zrnavost lončarske gline: fina (sljuda, organske primesi, železovi oksidi); rahlo luknjičava keramika; obdelava površine: brisanje; trdota: trda; barva: zelo temno siv prelom, površina sivorjava; žganje: redukcijsko z oksidacijsko atmosfero v končni fazi. Vel.: 3,7 × 3 cm; db.: 0,7 cm; teža: 10 g.

1547 sek. 13, kv. 237, SE 1, št. risbe AŠ64
Lonec – odlomek ustja z ostenjem (rimsko obdobje). Kuhinjska keramika. Izdelava na vretenu; KK1; zrnavost lončarske gline: fina (sljuda, organske primesi, železovi oksidi); luknjičava keramika; obdelava površine: brisanje; trdota: trda; barva: zelo temno siv prelom, površina zelo bledo rjava; žganje: nepopolno oksidacijsko. Ohr. v.: 2,3 cm; db.: 0,7 cm; pr. u.: 15,5 cm; teža: 14 g.

1548 sek. 14, kv. 245, SE 1, št. risbe AŠ94
Lonec – odlomek ustja z ostenjem (rimsko obdobje?). Kuhinjska keramika. Izdelava na vretenu; KK1; zrnavost lončarske gline: fina (sljuda, organske primesi, železovi oksidi); rahlo luknjičava keramika; obdelava površine: brisanje; trdota: trda; barva: zelo temno siv prelom, površina rumenorjava; žganje: redukcijsko z oksidacijsko atmosfero v končni fazi. Ohr. v.: 3,4 cm; db.: 1,3 cm; pr. u.: 25,2 cm; teža: 57 g.

1549 sek. 15, kv. 288, SE 1, št. risbe AŠ137
Odlomek prstanastega dna z ostenjem posode (rimsko obdobje). Namizna keramika s premazom. Izdelava na vretenu; NPr2b; zrnavost lončarske gline: fina (sljuda, keramika, železovi oksidi); obdelava površine: brisanje; dodelava površine: črn premaz na NP; trdota: trda; barva: v jedru preloma temno siva, na robovih svetlo rozarjava, površina zelo temno siva; žganje: menjavanje atmosfere, redukcijsko, oksidacijsko in nato redukcijsko. Ohr. v.: 2,1 cm; db.: 0,8 cm; pr. d.: 6,3 cm; teža: 28 g.

1550 sek. 15, kv. 288, SE 1, št. risbe AŠ138
Skleda – odlomek ustja z ostenjem (rimsko obdobje). Kuhinjska keramika. Izdelava na vretenu; KK1; zrnavost lončarske gline: fina (sljuda, keramika, organske primesi, železovi oksidi); močno luknjičava keramika; obdelava površine: brisanje; trdota: trda; barva: rdečerumena; žganje: redukcijsko z oksidacijsko atmosfero v končni fazi. Vel.: 3,6 × 3,1 cm; db.: 0,8 cm; teža: 11 g.

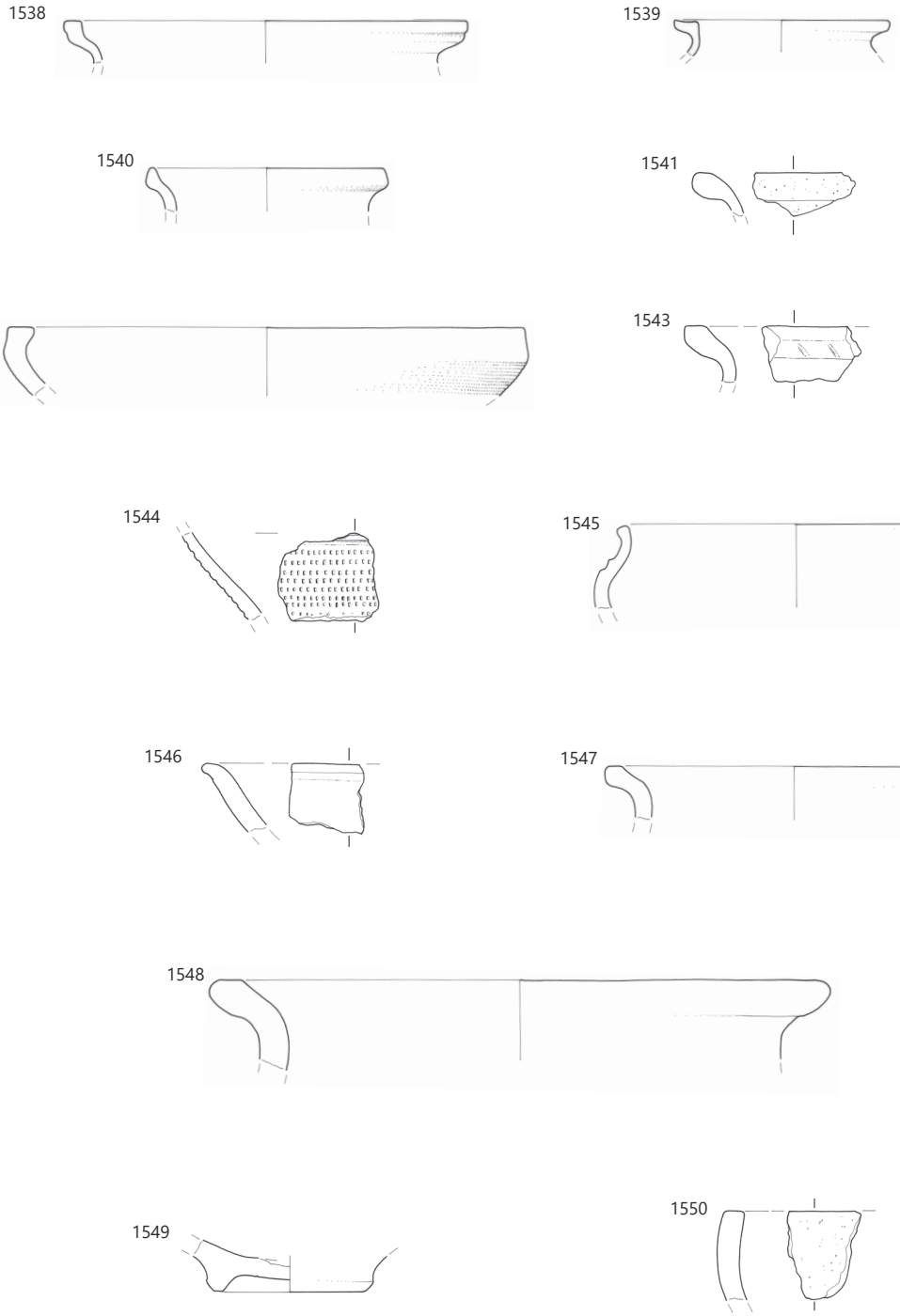

SE 1, merilo 1 : 3.

1551 sek. 16, kv. 279, SE 1, št. risbe AŠ202
Lonec – odlomek visečega trikotnega ustja z ostenjem (pozni srednji vek/novi vek). Izdelava na vretenu; KK1; zrnavost lončarske gline: drobna (sljuda, organske primesi, železovi oksidi); obdelava površine: brisanje; trdota: trda; barva: svetlo rjava zp, zelo temno siv prelom; žganje: redukcijsko z oksidacijsko atmosfero pri ohlajanju. Ohr. v.: 2,5 cm; db.: 0,7 cm; pr. u.: 16,8 cm; teža: 13 g.

1552 sek. 16, kv. 279, SE 1, št. risbe AŠ263
Trinožnik – odlomek dna z ostenjem in delom noge (rimsko obdobje). Kuhinjska keramika. Izdelava na vretenu; KK4/1; zrnavost lončarske gline: fina (sljuda, organske primesi, železovi oksidi); rahlo luknjičava keramika; obdelava površine: brisanje; trdota: trda; barva: zelo temno siv prelom, površina temno rjava; žganje: redukcijsko. Vel.: 4,5 × 6,4 cm; db.: 0,9 cm; teža: 35 g.

1553 sek. 16, kv. 282, SE 1, št. risbe AŠ68
Pokrov – odlomek roba z narebrenim ostenjem (rimsko obdobje). Kuhinjska keramika. Izdelava na vretenu; KK4; zrnavost lončarske gline: fina (sljuda, organske primesi, železovi oksidi); obdelava površine: brisanje; trdota: trda; barva: zelo temno siv prelom,, notranja površina temno sivorjava; žganje: redukcijsko; okras: vodoravne kanelure. Vel.: 3,5 × 4,7 cm; db.: 0,5 cm; teža: 12 g.

1554 sek. 16, kv. 280, SE 1, št. risbe AŠ205
Pokrov – odlomek roba s kaneliranim ostenjem (rimsko obdobje). Kuhinjska keramika. Izdelava na vretenu; KK4; zrnavost lončarske gline: drobna (sljuda, železovi oksidi); luknjičava keramika; obdelava površine: brisanje; trdota: trda; barva: zelo temno sivorjava, bp, črn prelom; žganje: redukcijsko; okras: vodoravne kanelure. Vel.: 4,4 × 3,7 cm; db.: 0,7 cm; teža: 11 g.

1555 sek. 17, kv. 303, SE 1, št. risbe AŠ91
Lonec – odlomek ustja z okrašenim ostenjem (rimsko obdobje). Kuhinjska keramika. Izdelava na vretenu; zrnavost lončarske gline: fina (sljuda, kremen, organske primesi); luknjičava keramika; obdelava površine: brisanje; trdota: trda; barva: temno siva; površina bledo rjava; žganje: redukcijsko z oksidacijsko atmosfero v končni fazi; vodoraven glavničast okras. Ohr. v.: 3,65 cm; db.: 0,5 cm; pr. u.: 12,7 cm; teža: 19 g.

1556 sek. 19, kv. 342, SE 1, št. risbe AŠ519
Lonec – odlomek ustja z ostenjem (rimsko obdobje). Kuhinjska keramika. Izdelava na vretenu; KK1; zrnavost lončarske gline: fina (sljuda, organske primesi); luknjičava keramika; obdelava površine: brisanje; trdota: trda; barva: črn prelom, površina svetlo rumenkasto rjava; žganje: redukcijsko z oksidacijsko atmosfero v končni fazi. Vel.: 5,1 × 3 cm; db.: 0,8 cm; teža: 11 g.

1557 sek. 19, kv. 324, SE 1, št. risbe Dr5
Trinožnik – odlomek dna z nogo (rimsko obdobje). Kuhinjska keramika. Izdelava na vretenu; KK1; zrnavost lončarske gline: fina (sljuda, železovi oksidi); močno luknjičava keramika; obdelava površine: brisanje; trdota: trda; barva: zelo temno siv prelom, površina svetlo rjava; žganje: redukcijsko z oksidacijsko atmosfero v končni fazi. Vel.: 7,2 × 8,6 cm; ohr. v.: 5,5 cm; db. noge: 1,1 cm; teža: 72 g.

1558 sek. 19, kv. 361, SE 1, št. risbe AŠ536
Pokrov – odlomek vrha z ostenjem in prstanastim držajem (rimsko obdobje). Kuhinjska keramika. Slabo ohranjeno. Izdelava na vretenu; zrnavost lončarske gline: drobna (sljuda, kremen, keramika); obdelava površine: glajenje; trdota: trda; barva: zelo temno siv prelom, robovi zelo bledo rjava, bp. temno siva; žganje: menjavanje atmosfere, redukcijsko z oksidacijsko atmosfero in dimljenjem v končni fazi. Ohr. v.: 0,9 cm; db.: 1 cm; pr. d.: 5,2 cm; teža: 54 g.

1559 sek. 20, kv. 372, SE 1, št. risbe AŠ551
Pokrov – odlomek vrha z držajem (rimsko obdobje). Namizna keramika. Izdelava na vretenu; N1; zrnavost lončarske gline: fina (redka sljuda, keramika); obdelava površine: brisanje; trdota: trda; barva: roza do rjava; žganje: oksidacijsko; prežgano. Ohr. v.: 2 cm; db.: 0,6 cm; pr.: 3,3 cm; teža: 20 g.

1560 sek. 20, kv. 372, SE 1, št. risbe AŠ546
Skleda ali pokrov – odlomek navzven preoblikovanega ustja z ostenjem (rimsko obdobje). Kuhinjska keramika. Izdelava na vretenu; KK3; zrnavost lončarske gline: fina (redka fina sljuda, redki grobi delci kremena, do 3 mm); obdelava površine: brisanje; trdota: trda; barva: temno siv prelom, notranja površina sivorjava; žganje: redukcijsko z oksidacijsko atmosfero kratko v končni fazi. Vel.: 3 × 3,8 cm; db.: 1 cm; teža: 16 g.

1561 sek. 20, kv. 360, SE 1, št. risbe AŠ544
Skleda ali krožnik – odlomek nizke prstanaste noge z dnom posode (rimsko obdobje). Namizna keramika s premazom. Izdelava na vretenu; NPr1b; zrnavost lončarske gline: fina (zmerna fina sljuda po površini, redki drobni do grobi delci keramike); obdelava površine: brisanje; dodelava površine: rdeč premaz; trdota: trda; barva: roza, v jedru svetlo siva, sledovi rdečega premaza na zp; žganje: oksidacijsko. Ohr. v.: 1,5 cm; db.: 0,8 cm; pr. d.: 14,9 cm; teža: 35 g.

1562 sek. 20, kv. 368, SE 1, gl. 15–25 cm; št. risbe S93 ali 235/škatla 46, dano na novo risat
Skleda (PTS) – odlomek prstanastega dna in ostenja (rimsko obdobje). Namizna keramika (s premazom). Izdelava na vretenu; N2/NPr2; zrnavost lončarske gline: fina (redki vključki drobni in groba zrnca zdrobljene keramike in/ali železovi oksidi, sljuda); trdota: trda; barva: siva, zunanja površina temno siva; mogoče sledi premaza; žganje: redukcijsko. Vel.: d. 4,6 cm; š. 4 cm; pr. d. 10 cm.

1563 sek. 22, kv. 417, SE 1, gl. 0–20 cm; št. risbe S136/škatla 47, dano na novo risat
Skleda, verjetno Drag. 37 – odlomek prstanastega dna in ostenja (rimsko obdobje). Galska sigilata. Izdelava na vretenu in v kalupu; GTS; zrnavost lončarske gline: zelo fina; trdota: trda; barva: svetlo rdeča; slabo ohranjen rdeč premaz; žganje: oksidacijsko. Vel.: d. 4,2 cm; pr. d. 8,4 cm.

1564 sek. 27, kv. 532, SE 1, gl. 25–60 cm; št. risbe AŠ106/škatla 51, dano na novo risat
Skleda, Drag. 37 – odlomek ustja in ostenja z reliefnim okrasom (rimsko obdobje). Galska sigilata. Izdelava na vretenu in kalupu; GTS; zrnavost lončarske gline: zelo fina; trdota: trda; barva: rdeča; rdeč premaz; žganje: oksidacijsko. Vel.: š. 7,2 cm; v. 2,5 cm in vel. š. 4,2 cm; v. 4 cm.

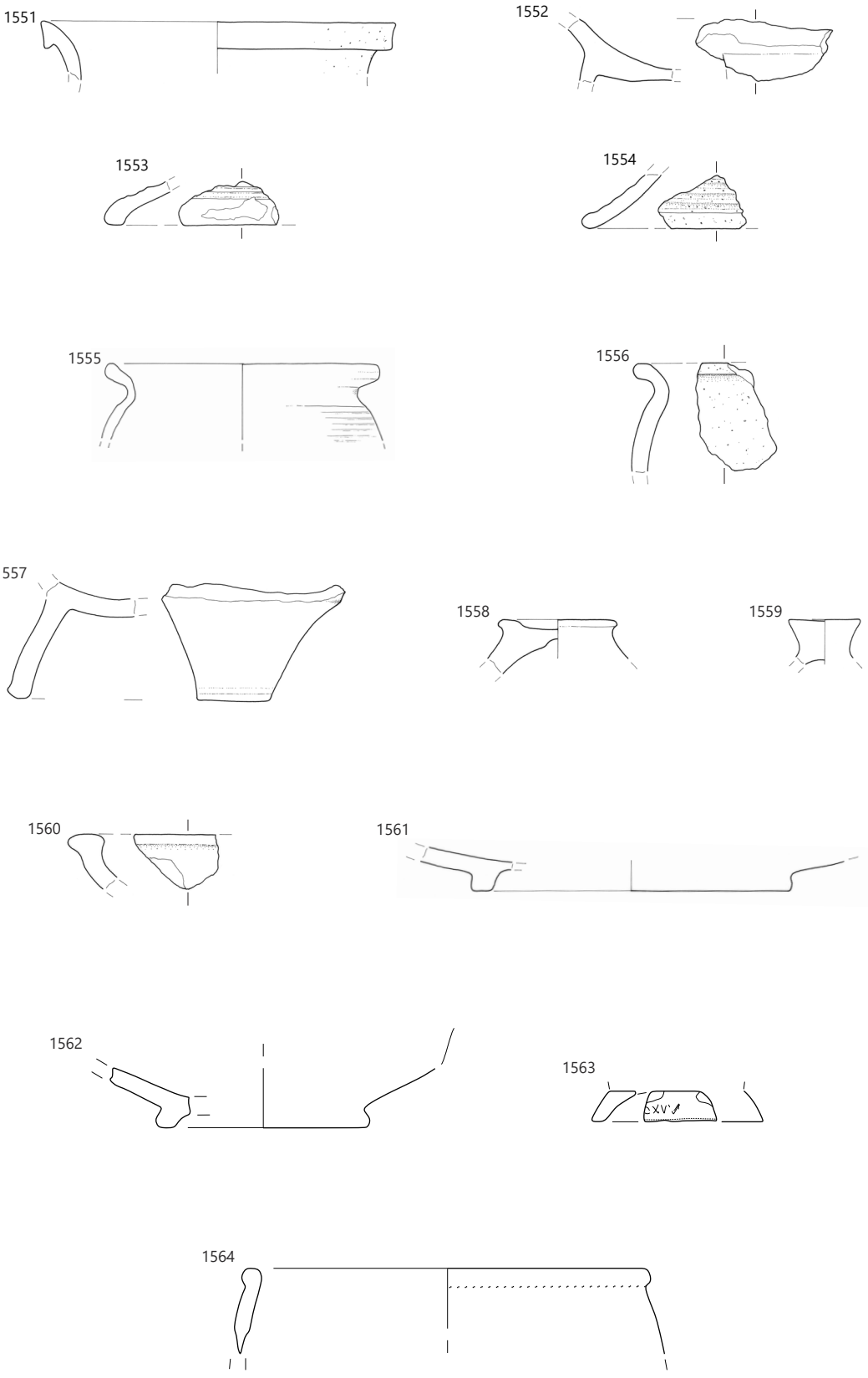

SE 1, merilo 1 : 3.

1565 sek. 27, kv. 508, SE 1, št. risbe PN11
Pfennig – nerazpoznaven (druga polovica 18. stoletja). Vel.: db.: 0,1 cm; pr.: 1,9 cm; teža: 1 g.

1566 sek. 29, kv. 519, SE 1, št. risbe PN24
Dioklecijanov denarius argenteus z upodobitvijo vseh štirih sovladarjev pred vrati trdnjave na reverju. Vel.: db.: 0,15 cm; pr.: 1,8 cm; teža: 2 g.



1567 sek. 29, kv. 520, SE 1, gl. 15–25 cm; št. risbe AŠ 179/škatla 52 Auerberg lonec
Lonec tipa Auerberg – odlomek trikotnega ustja z ostenjem (rimsko obdobje). Kuhinjska keramika. Izdelava na vretenu; KK4/1; zrnavost lončarske gline: drobna (sljuda); luknjičava keramika; obdelava površine: brisanje; trdota: mehka; barva: zelo temno siva; žganje: redukcijsko. Vel.: ? cm; db.: ? cm.

1568 sek. 28, kv. 526, SE 1, št. risbe PN10
Bronast prstan z gemo iz prosojnega rdečega stekla, polkrožne oblike z ravno gornjo površino; ki je vstavljena v okroglo predrtino (novi vek, 16.–17. stoletje). Vel.: pr. geme 0,5 cm; pr. v. 2,2 cm; notranji pr. 1,7 cm; teža: 2 g.

1569 sek. 31, kv. 622, SE 1, št. risbe AŠ136
Pokrov – odlomek enostavnega roba z zvončastim ostenjem (rimsko obdobje). Namizna keramika. Izdelava na vretenu; N1; zrnavost lončarske gline: fina (sljuda po površini, drobna zrnca keramika redka do zmerna); trdota: mehka; barva: roza; žganje: oksidacijsko; prežgano. Ohr. v.: 3 cm; db.: 0,7 cm; pr.: 23,3 cm; teža: 63 g.

1570 sek. 31, kv. 605, SE 1, št. risbe AŠ120
Trinožnik – odlomek dna z ostenjem in nogo (rimsko obdobje). Kuhinjska keramika. Izdelava na vretenu; zrnavost lončarske gline: fina (sljuda, kremen, organske primesi); obdelava površine: brisanje; trdota: trda; barva: oker; žganje: nepopolno oksidacijsko ali prežgano. Vel.: 5,5 × 7,6 cm; db.: 0,9 cm; teža: 55 g.

1571 sek. 31, kv. 605, SE 1, št. risbe AŠ119
Melnica – odlomek izvihanega ustja z notranjim rebrom in ostenjem (rimsko obdobje). Namizna keramika. Izdelava na vretenu; zrnavost lončarske gline: fina (sljuda, keramika), na notranji strani je v steno posode vtisnjen kremenčev pesek; obdelava površine: brisanje; trdota: trda; barva: rdečkasto rumena; žganje: oksidacijsko. Ohr. v.: 4,1 cm; db.: 0,9 cm; pr.: 24,8 cm; teža: 102 g.

1572 sek. 31, kv. 586, SE 1, št. risbe AŠ116
Vrč – odlomek okrašenega ustja z ostenjem in delom ročaja (rimsko obdobje). Namizna keramika. Izdelava na vretenu; N1; zrnavost lončarske gline: zelo fina (sljuda, keramika); obdelava površine: brisanje; trdota: trda; barva: roza; žganje: oksidacijsko; okras: koncentrične kanelure na ustju. Ohr. v.: 2,4 cm; db.: 0,4 cm; pr. u.: 8,8 cm; teža: 15 g.

1573 sek. 32, kv. 608, SE 1, št. risbe AŠ125
Krožnik – odlomek ustja z ostenjem in ravnim dnom (rimsko obdobje). Namizna keramika s premazom. Izdelava na vretenu; zrnavost lončarske gline: zelo fina (sljuda, keramika); trdota: trda; barva: rdečkasto rumena; površina sivkasto rjava; žganje: oksidacijsko, verjetno ožgano zaradi uporabe; sledi premaza?. Vel.: 4,8 × 3,3 cm; db.: 1,1 cm; teža: 19 g.

1574 sek. 32, kv. /, SE 1, št. risbe AŠ131
Lonec – odlomek izvihanega ustja z ostenjem (rimsko obdobje). Kuhinjska keramika. Izdelava na vretenu; KK1; zrnavost lončarske gline: fina (sljuda, organske primesi, kalcit); luknjičava keramika po površini; trdota: mehka; barva: bledo rjava površina, črn prelom; žganje: redukcijsko z oksidacijsko atmosfero pri ohlajanju. Ohr. v.: 3,5 cm; db.: 0,9 cm; pr. u.: 19,4 cm; teža: 25 g.

1575 sek. 34, kv. 666, SE 1, PN 13, gl. 0–10 cm; št. risbe AŠ225/škatla 46, dano na novo risat
Skleda, Drag. 37 – odlomek ustja in ostenja s slabo vidnim reliefnim okrasom (rimsko obdobje). Galska sigilata. Izdelava na vretenu in v kalupu; GTS; zrnavost lončarske gline: zelo fina; trdota: trda; barva: oranžnordeča; slabo ohranjen rdeč premaz; žganje: oksidacijsko; okras: zelo zlizan/posnet reliefni okras, jajčni niz nad frizom. Vel.: d. 5,8 cm; š. 5 cm.

1576 sek. 38, kv. 769, SE 1, gl. 15–25 cm; št. risbe AŠ188/škatla 52, dano na novo risat
Krožnik – odlomek ustja in ostenja (rimsko obdobje). Namizna keramika s premazom. Izdelava na vretenu; NPr2a; zrnavost lončarske gline: fina (obilna fina sljuda; redki do zmerni drobni vključki železovih oksidov, zdrobljene keramike); trdota: trda; rahlo raskava površina; barva: siva, površina temno siva; slabo ohranjen zelo temno siv premaz; žganje: redukcijsko. Vel.: pr. u. 24 cm.

1577 sek. 38, kv. 780, SE 1, gl. 10–20 cm; št. risbe AŠ 170/škatla 52, nove risbe
Krožnik – odlomek ustja in ostenja (rimsko obdobje). Namizna keramika s premazom. Izdelava na vretenu; NPr1a; zrnavost lončarske gline: fina (obilna fina sljuda); obdelava površine: brisanje; trdota: mehka; barva: rdečkasto rumena do rjava; rdeč premaz na NP in zgornjem delu ZP; žganje: oksidacijsko; ožgana ZP zaradi uporabe. Ohr. v.: 3,6 cm; pr. u.: 26 cm.

1578 sek. 45, kv. 874, SE 1, PN 1, gl. 15–30 cm; št. risbe ?/škatla 55
Čaša ali vrč – odlomek dna z izvlečeno prstanasto nogo; naravno modrikasto pihano steklo (rimsko obdobje). Vel.: pr. d. 4 cm; teža: 3 g.

1579 sek. S28, kv. 4139, SE S1, št. risbe AŠ529
Skleda ali krožnik – odlomek nizke prstanaste noge z delom dna in ostenja (rimsko obdobje). Namizna keramika (s premazom). Izdelava na vretenu; zrnavost lončarske gline: fina (sljuda, keramika); obdelava površine: brisanje; trdota: trda; barva: siva; žganje: redukcijsko. Ohr. v.: 1,8 cm; db.: 0,8 cm; pr. d.: 9 cm; teža: 18 g.

1580 sek. S28, kv. 4110, SE S1, št. risbe AŠ525
Pokrov – odlomek ustja z ostenjem (rimsko obdobje). Namizna keramika. Izdelava na vretenu; N1a; zrnavost lončarske gline: zelo fina (obilna sljuda); obdelava površine: brisanje; trdota: trda; barva: rumenkasto rdeča; žganje: oksidacijsko. Vel.: 3,3 × 4,3 cm; db.: 0,5 cm; teža: 12 g.

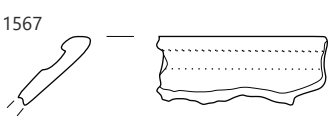

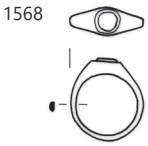

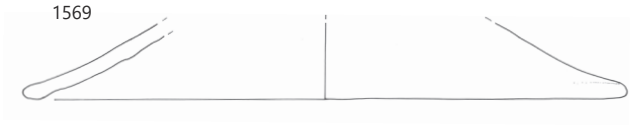

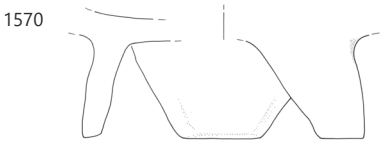

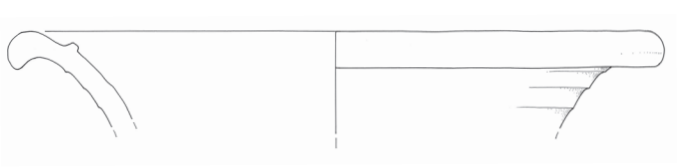

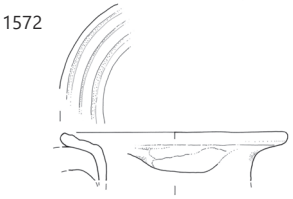

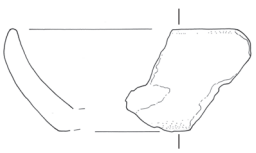

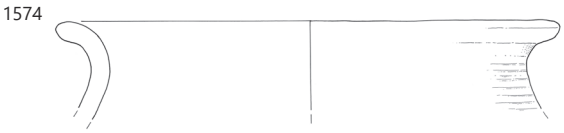

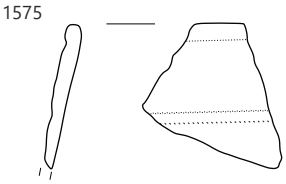

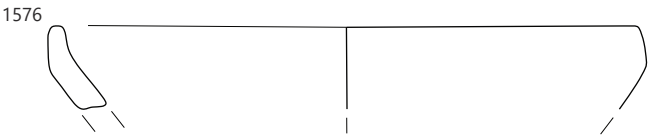

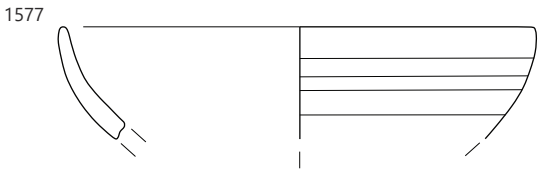

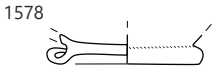



SE 1; **1568, 1578** merilo 1 : 2, **ostalo** merilo 1 : 3.

1581 sek. S27, kv. 3994, SE S1, št. risbe AŠ35
Trinožnik – odlomek ustja z okrašenim ostenjem posode (rimsko obdobje). Kuhinjska keramika. Izdelava na vretenu; zrnavost lončarske gline: fina (sljuda, organske primesi); luknjičava keramika; obdelava površine: brisanje; trdota: trda; barva: svetlo rjava; žganje: redukcijsko z oksidacijsko atmosfero v končni fazi; okras: vodoravni žlebovi. Vel.: 3,5 × 4,7 cm; db.: 0,9 cm; teža: 20 g.

1582 sek. S9, kv. 1104, SE S1, št. risbe AŠ88
Odlomek keramičnega predmeta, morda strešnika z grafitom in predrtino (srednji ali novi vek). Prostoročna izdelava; zrnavost lončarske gline: drobna (sljuda, kremen, železovi oksidi); slabo pregnetena masa; obdelava površine: brisanje; trdota: trda; barva: bledo rjava, na notranji površini ožgano (siva barva); žganje: oksidacijsko; okras: vrezan grafit prečrtan krog okoli predrtine. Vel.: 6,9 × 4,9 cm; db.: 1,4 cm; teža: 60 g.

1583 sek. S14, kv. 2012, SE S1, št. risbe AŠ44
Lonec tipa Auerberg – odlomek trikotnega ustja z ostenjem (rimsko obdobje). Kuhinjska keramika. Izdelava na vretenu; zrnavost lončarske gline: drobna (sljuda); luknjičava keramika; obdelava površine: brisanje; trdota: mehka; barva: zelo temno siva; žganje: redukcijsko. Vel.: 5,9 × 5,8 cm; db.: 0,5 cm; teža: 43 g.

1584 sek. 3, kv. 13, SE 1, št. risbe D546
Odlomek ustja z ostenjem posode (novi vek). Izdelava na hitrem vretenu; zrnavost lončarske gline: zelo fina (sljuda); obdelava površine: brisanje; dodelava površine na notranji strani – prozorna glazura; trdota: trda; barva: svetlo rjava; žganje: oksidacijsko. Vel.: Ohr. v.: 3,7 cm; db.: 0,6 cm; pr. u.: 18,6 cm; teža: 19 g.

1585 sek. 3, kv. 43, SE 1, št. risbe D547
Odlomek ustja z ostenjem posode (novi vek). Izdelava na hitrem vretenu; zrnavost lončarske gline: zelo fina (sljuda); obdelava površine: brisanje; dodelava površine – sledovi glazure; trdota: trda; barva: zelo bledo rjava, zelena glazura; žganje: oksidacijsko. Vel.: 3,8 × 3,6 cm; db.: 0,6 cm; teža: 8 g.

1586 sek. 5, kv. 106, SE 1, št. risbe AŠ194
Odlomek ustja z ostenjem posode (novi vek). Izdelava na hitrem vretenu; zrnavost lončarske gline: fina (sljuda, kremen, keramika); obdelava površine: brisanje; trdota: trda; barva: sivorjava; žganje: oksidacijsko. Ohr. v.: 2,3 cm; db.: 0,3 cm; pr. u.: 14 cm; teža: 6 g.

1587 sek. 6, kv. 75, SE 1, št. risbe AŠ18
Odlomek ustja z okrašenim ostenjem posode (novi vek). Izdelava na hitrem vretenu; zrnavost lončarske gline: drobna (sljuda, kremen, keramika); obdelava površine: brisanje; trdota: trda; barva: temno siva; žganje: redukcijsko; okras: vodoravne kanelure. Ohr. v.: 3,4 cm; db.: 0,6 cm; pr. u.: 18 cm; teža: 16 g.

1588 sek. 5, kv. 65, SE 1, št. risbe AŠ140
Odlomek ustja z ostenjem posode (novi vek). Izdelava na hitrem vretenu; zrnavost lončarske gline: fina (sljuda, kremen, keramika); obdelava površine: brisanje; trdota: trda; barva: temno siva; žganje: redukcijsko. Vel.: 2,8 × 2,1 cm; db.: 0,3 cm; teža: 3 g.

1589 sek. 8, kv. 223, SE 1, št. risbe AŠ20
Odlomek ustja z ostenjem posode (novi vek). Izdelava na hitrem vretenu; zrnavost lončarske gline: fina (sljuda, kremen); obdelava površine: brisanje; trdota: trda; barva: zelo temno siva; žganje: redukcijsko. Vel.: 2,9 × 2,2 cm; db.: 0,4 cm; teža: 4 g.

1590 sek. 8, kv. 215, SE 1, št. risbe AŠ32b
Odlomek ustja z ostenjem posode (novi vek). Izdelava na hitrem vretenu; zrnavost lončarske gline: fina (sljuda, kremen); obdelava površine: brisanje; trdota: trda; barva: zelo bledo rjava, znotraj temno siva; žganje: redukcijsko/oksidacijsko. Vel.: 2,4 × 4,1 cm; db.: 0,3 cm; teža: 8 g.

1591 sek. 8, kv. 223, SE 1, št. risbe AŠ21
Odlomek ustja z ostenjem posode (novi vek). Izdelava na hitrem vretenu; zrnavost lončarske gline: fina (sljuda, kremen); obdelava površine: brisanje; trdota: trda; barva: rdečerumena; žganje: oksidacijsko. Vel.: 2,6 × 3,5 cm; db.: 0,5 cm; teža: 9 g.

1592 sek. 8, kv. 219, SE 1, št. risbe AŠ38
Odlomek ustja z ostenjem posode (novi vek). Izdelava na hitrem vretenu; zrnavost lončarske gline: fina (sljuda, kremen); obdelava površine: brisanje; trdota: trda; barva: temno siva; žganje: redukcijsko. Vel.: 1,9 cm; db.: 0,4 cm; pr. u.: 13,2 cm; teža: 6 g.

1593 sek. 8, kv. 250, SE 1, št. risbe AŠ59
Odlomek ustja z ostenjem posode (novi vek). Izdelava na hitrem vretenu; zrnavost lončarske gline: fina (sljuda, kremen); obdelava površine: brisanje; trdota: trda; barva: zelo temno siva; žganje: redukcijsko. Vel.: 1,2 cm; db.: 0,3 cm; pr. u.: 20 cm; teža: 7 g.

1594 sek. 18, kv. 282, SE 1, št. risbe D548
Odlomek ustja z ostenjem posode (novi vek). Izdelava na hitrem vretenu; zrnavost lončarske gline: fina (sljuda, kremen); obdelava površine: brisanje; trdota: trda; barva: siva; žganje: redukcijsko. Vel.: 2,1 × 2,2 cm; db.: 0,5 cm; teža: 7 g.

1595 sek. 8, kv. 223, SE 1, št. risbe AŠ19
Odlomek ustja z ostenjem posode (novi vek). Izdelava na hitrem vretenu; zrnavost lončarske gline: fina (sljuda, kremen); obdelava površine: brisanje; trdota: trda; barva: zelo temno siva; žganje: redukcijsko. Vel.: 2,5 × 2,6 cm; db.: 0,3 cm; teža: 4 g.

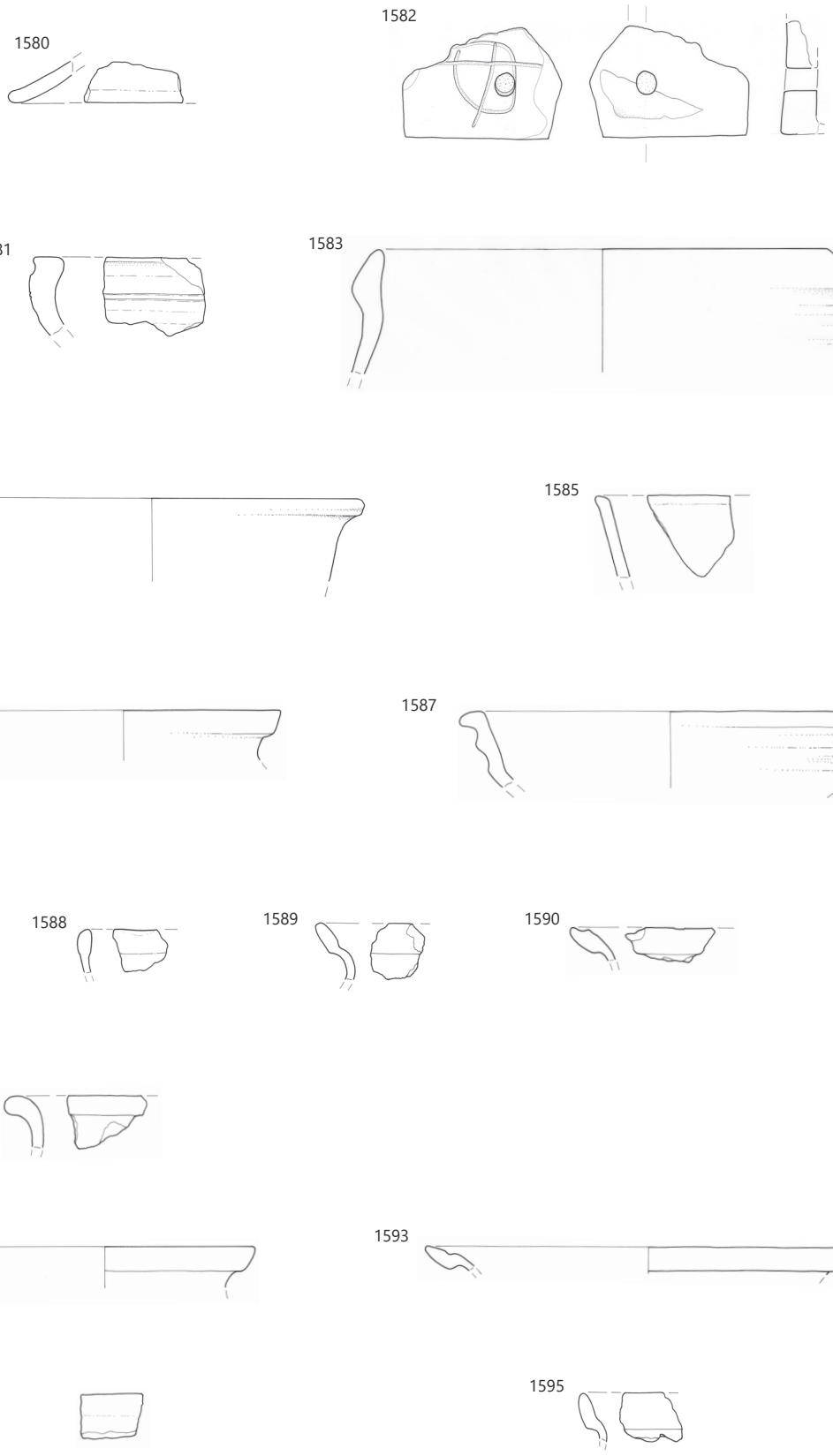

SE 1, merilo 1 : 3.

1596 sek. 18, kv. 282, SE 1, št. risbe D549
Odlomek ustja z ostenjem posode (novi vek). Izdelava na hitrem vretenu; zrnavost lončarske gline: drobna (sljuda, kremen, keramika); obdelava površine: brisanje; trdota: trda; barva: sivorjava, znotraj siva; žganje: nepopolno oksidacijsko. Vel.: 3,4 × 6 cm; db.: 0,5 cm; teža: 28 g.

1597 sek. 37, kv. 703, SE 1, št. risbe PN15
Odlomek obeska avstrijskega cesarstva iz bakrene zlitine (18./prva polovica 19. stoletja?). Vel.: 3,4 × 6 cm; db.: 0,5 cm; teža: 28 g.



1598 sek. 44, kv. 908, SE 1, št. risbe PN03
Pokrov – odlomek držaja (novi vek). Ohr. v.: 2,7 cm; db.: 0,65 cm; pr. 3,6 cm; teža: 25 g.

Neznan kontekst

1599 sek. 16, kv. /, SE /, št. risbe AŠ235
Odlomek dna z izvihano nogo posodo iz pihanega stekla, intenzivno obarvano pihano, temno modre barve (rimsko obdobje?). Vel.: 2,5 × 1,1 cm; pr.: 12,3 cm; teža: 13 g.

1600 sek. 36, kv. 723, SE /, št. risbe AŠ293b
Železni žebelj (novi vek?). Vel.: 14,4 × 3,6 cm; db.: do 0,9 cm; teža: 13 g.

SE 146 – recentna repnica
1601 sek. S5, kv. 658, SE S146, št. risbe AŠ39
Odlomek ustja in ostenja sklede (pozna bronasta doba). Prostoročna izdelava; zrnavost lončarske gline: zelo fina (sljuda, kremen, keramika, železovi oksidi); obdelava površine: brisanje; trdota: trda; barva: sivorjava; žganje: oksidacijsko. Ohr. v.: 4,5 cm; db.: 0,4 cm; pr. u.: 13,5 cm; teža: 12 g.

Rimskodobne najdbe v prazgodovinskih stratigrafskih enotah

1602 sek. Z–2, kv. 8–9 in 20–21, SE 634, št. risbe AŠ302
Skleda PTS Drag. 40 – odlomek profiliranega ustja s polkroglastim ostenjem posode (rimsko obdobje). Namizna keramika (s premazom). Prostoročna izdelava; zrnavost lončarske gline: fina (sljuda, keramika, železovi oksidi); obdelava površine: brisanje; trdota: trda; barva: sivkasto rjava; žganje: oksidacijsko; okras: vodoravna žlebova, pod njima pas koleščkanja; prežgano. Vel.: 2,3 × 2,5 cm; db.: 0, 5 cm; teža: 4 g.

1603 sek. Z1, kv. 36, SE 617, št. risbe AŠ275
Lonec – odlomek ustja z okrašenim ostenjem (rimsko obdobje). Kuhinjska keramika. Izdelava na vretenu; KK5/7; zrnavost lončarske gline: drobna (sljuda, kremen); obdelava površine: brisanje; trdota: trda; barva: temno sivkasto rjava do črna, notranja površina svetlo rjava; žganje: oksidacijsko in v končni fazi redukcijsko; vodoraven glavničast okras. Ohr. v.: 6,7 cm; db.: 0,55 cm; pr. u.: 15 cm; teža: 39 g.

1604 sek. Z2, kv. 8, 9, 20, 21, SE 634, št. risbe AŠ294
Vrč, steklenica ali lonec – odlomek profiliranega ročaja in ostenja iz pihanega stekla, naravne zelenkasto modrikaste barve (rimsko obdobje). Vel.: 2,9 × 5,2 cm; db.: 0,5 cm; teža: 28 g.

Prazgodovinske najdbe v rimskodobnih stratigrafskih enotah

1605 sek. Z2, kv. 14, SE 624, št. risbe AŠ227
Odlomek ustja in ostenja sklede (pozna bronasta doba). Prostoročna izdelava; zrnavost lončarske gline: fina (sljuda, kremen, keramika, železovi oksidi); obdelava površine: brisanje; trdota: trda; barva: sivorjava, siva; žganje: nepopolno oksidacijsko; okras: poševne kanelure na ustju in rameni ter navpičen držaj. Vel.: 4,2 × 4,3 cm; db.: 0,7 cm; pr. u.: 11,6 cm; teža: 25 g.

1606 sek. Z2, kv. 13–16, SE 624, št. risbe AŠ233
Odlomka ustja in ostenja lonca (pozna bronasta doba). Prostoročna izdelava; zrnavost lončarske gline: drobna (sljuda, kremen, keramika, železovi oksidi); obdelava površine: brisanje; trdota: trda; barva: rjava, siva; žganje: nepopolno oksidacijsko; okras: na zgornji tretjini lonca razčlenjeno vodoravno plastično rebro. Vel.: 6 × 6,2 cm; db.: 1 cm; teža: 43 g.



1607 sek. Z2, kv. 10, SE 1669, št. risbe AŠ314
Odlomek ostenja posode (pozna bronasta doba?). Prostoročna izdelava; zrnavost lončarske gline: zelo fina (sljuda, keramika, železovi oksidi); obdelava površine: brisanje; trdota: trda; barva: temno siva, znotraj svetlo rumenorjava; žganje: nepopolno oksidacijsko/redukcijsko; okras: na ostenju vrezi in vtisnjen krožec. Vel.: 4,5 × 3,7 cm; db.: 0,7 cm; teža: 14 g.



1608 sek. Z2, kv. 13–16, SE 624, št. risbe AŠ234
Odlomek ustja in ostenja lonca (pozna bronasta doba). Prostoročna izdelava; zrnavost lončarske gline: drobna (sljuda, kremen, keramika, železovi oksidi); obdelava površine: brisanje; trdota: trda; barva: rdečerjava, siva; žganje: nepopolno oksidacijsko. Ohr. v.: 8,7 cm; db.: 1,05 cm; pr. u.: 22,8 cm; teža: 106 g.

1609 sek. Z2, kv. 46, SE 674, št. risbe AŠ175
Obdelan kamen sive barve s stranskima okroglima poglobitvama (prazgodovina). Vel.: 7,5 × 7 cm; db.: 4,5 cm; teža: 344 g.

Rimska najdba v neznanem kontekstu

1610 sek. 18/14, SE podiranje S profila
Krožnik Consp. 18.2 – odlomek ustja in ostenja. Padska sigilata B. Izdelava na vretenu; PS B; zrnavost lončarske gline: zelo fina; trdota: mehka; barva: roza/svetlo rdeča; rdeč premaz v sledeh; žganje: oksidacijsko. Vel.: š. 3,8 cm.

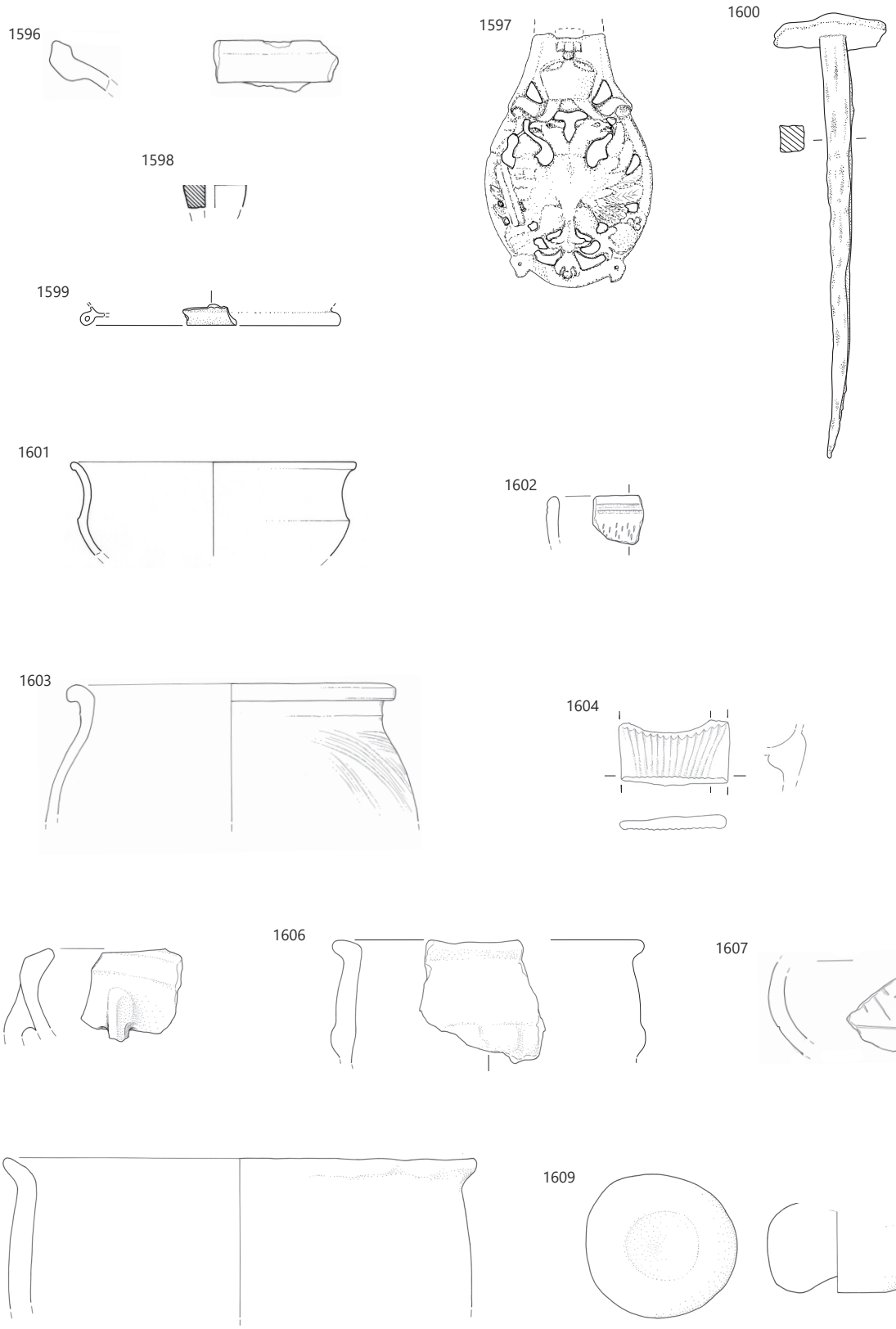

1596–1598 SE 1, **1599–1600** SE /, **1601** SE 146, **1603** SE 617, **1602, 1604** SE 634, **1605–1606, 1608** SE 624, **1607** SE 1669, **1609** SE 674; **1597–1600** merilo 1 : 2, **ostalo** merilo 1 : 3.