Modra odločitev
HMEZAD BANKA d.d.
Rentno varčevanje

NOVI TEDNIK
NT&RC
50

Direktor NT&RC d.o.o. Jože Cerovšek | ŠT. 4 - LETO 50 - CELJE, 26. 1. '95 - CENA 170 SIT | Odgovorni urednik NT Branko Stamejčič

OKNA, VRATA, HIŠE, PRENOVA OKEN
JELOVICA
Božičeva 3, Celje
Tel./fax
063/451-088

Kdo se boji nekdanjih lastnikov?

Denacionalizacija v praksi z Danilom Goriupom, pooblaščencem dedičev Erike, Hansa in Irme Ježovnik. Stran 20.

Foto: Edi Masnec

Še en poskus na otrocih?

Tema tedna o tem, kako se bodo po predlogu novih zakonov šolali naši otroci. Stran 6.

Vroča tema
Razburjenje pod Resevno. Stran 7.

Reportaži
Noro veselje do teka. Stran 18.
Lisica se je potikala po bloku. Stran 21.

Naši zdravniki
Dr. Lojze Rizmal, zdravnik s harmoniko in klavirjem. Stran 12.

Nasveti
Z avtogenim treningom do zdravja. Stran 34.

Stare šege in opravila
Dekliški nemir in snubci v hiši. Stran 21.

Moda v cerkvi
Stran 19.

TEDNIKOV TV VODIČ

Nagradna igra ob 100 letnici filma na strani 15.

Gledališka petica

Posebna izdaja ob dnevih komedije v prilogi.

Naj se sliši, da Gore'je igra

Nov mednarodni uspeh velenjskih rokometašev. Stran 16.

mobitel
URADNI PRODAJALEC
YANNI d.o.o.
063/442-642
063/441-642
DOBAVA TAKOJ

RENAULT
AVTO ŽIVLJENJA
RSL
LEVEC d.o.o.

TUDI NEDELJSKA PIZZA
MOJ LOKAL V LAŠKEM

Dan brez mesa, je kakor dan brez sonca
FINCUŠT JOŽE
POSLOVALNICA 3, CELJE, Cesta na Ostrožno 22
Tel&fax: 452-310

BOUTIQUE
LJUBLJANSKA 3c, CELJE
Moj način oblačenja

LJUDSKA UNIVERZA ŽALEC
vabi v:
-JEZIKOVNE TEČAJE
-TEČAJE SPLOŠNEGA IZOBRAŽEVANJA
☎ 711-343, 711-417

Kdo bo krojil usodo Kozjanskega?

Sestali so se vsi občinski sveti na območju nekdanje šmarske občine

Na območju dosedanje občine Šmarje pri Jelšah so se pretekli teden ter v ponedeljek zvrstili sestanki vseh občinskih svetov petih novih občin. Tokratne seje so bile v znamenju volitev funkcionarjev svetov.

Najprej so se sestali v občini **Rogaška Slatina**, kjer je postal predsednik občinskega sveta Tone Krivic (SKD), podpredsednik pa Silvo Žgajner (SLS). Začasna sekretarka bo Suzana Smerdej, svetniki pa so se še odločili za najem prostorov bivšega hotela Turist, kjer želijo urediti občinske prostore.

Na sestanku občinskega sveta nove, manjše občine **Šmarje** so sklenili, da bo predsednik občinskega sveta Vinko Habjan (LDS), podpredsednik Stanko Javornik (SLS), sekretarka pa Suzana Smerdej. Svetniki so župana Čakša pooblastili za odločanje v sprotnih finančnih zadevah, v tričlansko komisijo za mandatna vprašanja, volitve in imenovanja pa so imenovali še dva dodatna člana, tako da je sestavljena iz petih članov.

V petek so se že tretjič po vrsti sestali svetniki nove občine **Rogatec**. Med obema dosedanjima rednima sestankoma so se udeležili izredne seje, ko so odločili da se do sprejetja predpisov nove občine uporabljajo dosedanji, iz stare šmarske občine. Na petkovi redni seji pa so za predsednika občinskega sveta izvolili Antona Roškarja (SKD), za podpredsednika Andreja Beleta (LDS), za začasnega tajnika občine pa imenovali Pavla Strajna. Imenovali so tudi komisijo za pripravo statuta in poslovnika, ki ji predseduje Anton Bukšek (SKD), glede začasnega poslovnika pa so se odločili za nekatere spremembe in dopolnitve. Občina Rogatec je Sklad stavbnih zemljišč pooblastila, da lahko v prehodnem obdobju dokonča nekatere odprte projektne naloge. Prav tako so se odločili, da bo pravne naloge za potrebe nove občine opravljala Suzana Smerdej. Sprejeli so tudi odločitev za javni razpis za opravljanje lekarniške dejavnosti ter pridobitev potrebne koncesije za potrebe Rogatca, saj bodo poslej postopek vodili v novi občini.

Konec tedna se je v Podsredi sestal občinski svet **Kozjega**, ki je sprejel začasni poslovnik, imenoval komisijo za volitve in imenovanja, pa tudi za pripravo statuta in poslovnika. Sprejeli so tudi statutarni sklep o veljavnosti predpisov občine Šmarje pri Jelšah v novi občini Kozje ter pooblastilo upravnemu odboru ter predsedniku sklada stavbnih zemljišč. Predsednika občinskega sveta niso uspeli izvoliti, saj sta oba kandidata, Miloš Bevc (SKD) ter Vilijem Klobasa (SLS), prejela enako število glasov, podpredsednik bo Miha Zakošek (DeSUS), tajnik občine Kozje pa Srečko Sok.

V začetku tedna so se sestali še svetniki občine **Podčetrtek**, ki so za svojega predsednika izvolili Marka Stadlerja (SLS), za podpredsednika pa Slavka Drozga (SKD). Začasna sekretarka bo Suzana Smerdej, ki bo za novo občino pogodbeno opravljala tudi pravne naloge. Sicer pa so na sestanku sprejeli sklep o veljavnosti predpisov občine Šmarje v novi občini, imenovali komisijo za pripravo statuta in poslovnika ter dali pooblastili upravnemu odboru ter predsedniku sklada stavbnih zemljišč ter županu Drofeniku (za odločanje o sprotnih finančnih zadevah). Odločili so se tudi, da bodo razpisali redno delovno mesto vodje občinske pisarne.

BRANE JERANKO

Poskusni dogovor

Mestni svet občine Velenje še ni konstituiran. Svetniki obeh strani trdijo, da so se pripravljeni dogovarjati, vendar je delo mestnega sveta še zmeraj blokirano. Tajnik občinske volilne komisije, obenem tudi kandidat obeh strani za sekretarja mestnega sveta, Lojze Ojsteršek je povedal, da se bodo v četrtek, 26. januarja, sestali vsi predstavniki list. Dogovoriti naj bi se skušali o dnevnem redu in datumu sklica seje velenjskega mestnega sveta.

KL

Izvolili predsednika sveta

Občinski svetniki nove občine Vojnik so se sestali na drugi seji in za predsednika sveta izvolili Petra Vriska iz SLS, za podpredsednika pa Petra Rošerja iz SKD. Imenovali so več odborov za posamezna področja delovanja nove občine in sicer odbor za gospodarstvo, za finance, za komunalno dejavnost, družbene dejavnosti, kmetijstvo, urejanje prostora in varstvo okolja ter nadzorni odbor. Dva člana so imenovali v nadzorni svet delniške družbe Toplice za čas od lastninskega preoblikovanja do prvega sklica skupščine.

TC

KOZERIJA

V službi države

Ko se je Lojze Inšpekcijski v prvih dneh po novem letu odpravljal v službo, mu je bilo nekoliko tesno pri srcu. Čeprav ga je čakala stara pisarna z njegovo pisalno mizo in vsemi papirji, je bil negotov. Nič več ni bil občinski uradnik, njegov šef ni bil več Jože v sosednji pisarni. Čez noč naj bi postal državni uslužbenec v službi samega presvetlega ministrstva v Ljubljani. To pa je bilo tudi vse, kar je vedel. Zato je potrpežljivo čakal, da se novi šefi spomnijo tudi nanj in mu povedo, kako bo delal po novem.

Minilo je nekaj dni in Lojze še vedno ni imel v rokah nič konkretnega. Presvetlo ministrstvo mu ni poslalo niti novega štemplja, da bi lahko opravljal najnujnejše naloge, kaj šele, da bi se spomnilo na malenkosti, kot je na primer ureditev njegovega statusa. Pogodbe o delu ni imel, delavsko knjižico je moral oddati že pred novim letom in odtlej se je za njo izgubila sled, tudi v zdravstveni izkaznici je zevala praznina. Lojze je samo upal, da ga ne bo kje na poti povozil avto.

Spet je minilo nekaj dni in Lojze je končno dobil pošto iz presvetlega ministrstva. Zelo se je razveselil, vendar ga je veselje kaj hitro minilo. V dopisu so mu namreč njegovi novi šefi sporočili, kako mora delati po novem: ne več od sedmih do treh, pač pa v skladu z ministrstvom od osmih do dvanajstih, nato lahko gre za eno uro na kosilo in nadaljuje do petih. Lojze je jezno nekaj zamomljal v brado in si rekel: »Šef je šef, pa čeprav je kilometre daleč.«

Ob treh so vsi občinski uslužbenci odšli, Lojze pa je žalosten obsedel v pisarni. Nekaj minut kasneje je priropotala čistilka Micika in debelo pogledala, ko je zagledala Lojzeta. Jezila se je, ker ji je bil samo v napoto pri pometanju in brisanju prahu, zato je z njegovo pisarno opravila kar na hitro. Okrog štirih je začelo Lojzeta rahlo mraziti. Potipal je radiator in ugotovil, da je hladen. Seveda, občinski kurjač neha kuriti ob treh in se mu niti ne sanja, da Lojze še vedno sedi v svoji pisarni in zmrzuje. Ob pol petih je imel tudi Lojze vsega dovolj. Pospravil je in šel domov.

Naslednji dan ga je takoj po prihodu v službo zmotil telefon. Glas iz presvetlega ministrstva ga je spraševal, kje je bil prejšnji dan pet minut do petih, ko so ga klicali, pa ga ni bilo na delovnem mestu. Lojze je nekaj govoričil o mrazu, pa o čistilki, ampak šefov na drugi strani žice to ni zanimalo. Lojze mora delati do petih in pika, so rekli.

Od takrat je spet minilo nekaj dni in vse bližji je dan, ko je Lojze običajno dobil plačo. S strahom čaka, kaj se bo zgodilo in upa, da vsaj tokrat presvetlo ministrstvo ne bo preveč zaposleno s pomembnejšimi opravili.

T. CVIRN

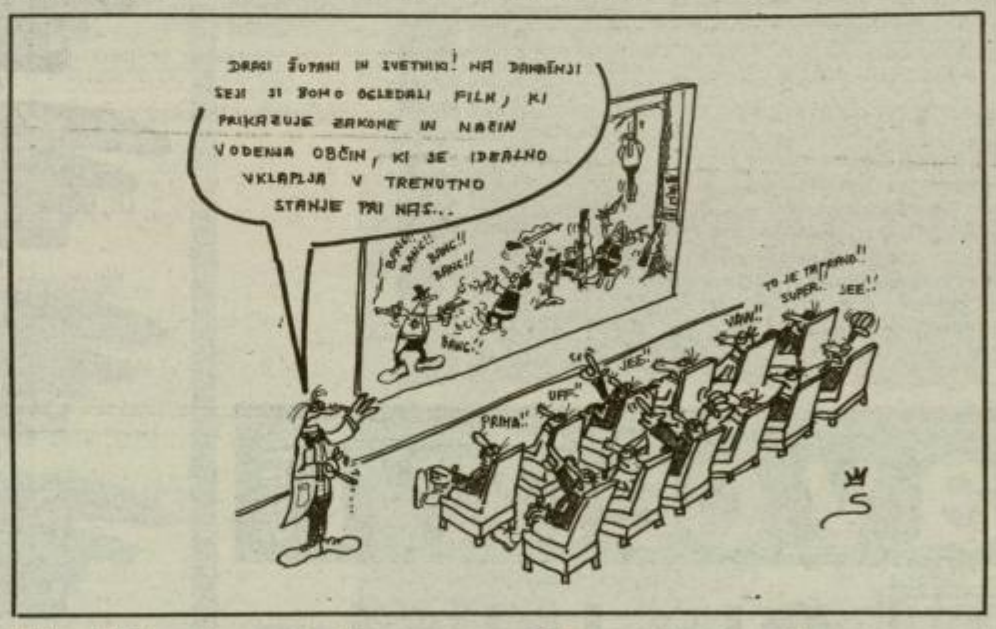

Smeti in proračun

V Zidanem Mostu nočejo radeških komunalcev — Občinski svet sprejel začasni proračun

Zaradi pritožb iz Zidanega Mosta, češ da Komunala Radeče pri njih ne opravlja svojih dogovorjenih dolžnosti, je bivši laški izvršni svet konec lanskega leta izvajanje storitev naložil Komunali Laško. Občinski svet se je na zadnji seji odločil drugače.

Prebivalci krajevne skupnosti Zidani Most, za katere je v bivši občini skrbela radeška komunala, želijo, da bi jih čim prej prevzeli Laščani. Pritožili so se, da radeški komunalci ne opravljajo svojih dolžnosti in ne odvažajo smeti, vendar pa sta tako Komunala Laško kot Radeče takšne obtožbe zavrnili. Zato so se tudi laški svetniki odločili, da bo organiziranost komunalne dejavnosti za sedaj ostala takšna, kot je.

Pomembnejši od odvažanja smeti pa je za laško občino gotovo proračun. Po osnutku začasnega financiranja, ki ga je na zadnji seji sprejel občinski svet, se bodo sredstva proračuna delila v razmerju 75 odstotkov za občino Laško in 25 odstotkov za občino Radeče. Svetniki so se zavzeli, da bi se vse dejavnosti izvajale v enakem obsegu kot lani, in v tem smislu naj bi oblikovali tudi pravi občinski proračun. Začasni proračun se od lanskega ne razlikuje veliko, spremembe so le zaradi prenosa številnih nalog na državo. V Laškem bodo morali v tem letu zagotoviti tudi denar za izplačilo zapadlih obveznic. Letos bo namreč poleg 10-odstotnih obresti treba poravnati še prvo odplačilo glavnice.

Po enakem ključu kot lani bodo razdelili tudi proračunska sredstva za krajevne skupnosti. Največ, dobrih 15 odstotkov od predvidenih 4 milijonov tolarjev, bo dobilo Laško, ki je največja krajevna skupnost tako po obsegu kot po številu prebivalcev. Radeče bodo dobile nekaj manj kot 12 odstotkov predvidene vsote. Po približno 10 odstotkov sredstev bodo dobili Jurklošter, Rečica, Marija Gradec in Rimske Toplice, delež ostalih krajevnih skupnosti, tudi v občini Radeče, pa je od 3 do 6 odstotkov. Svetniki so podprli tudi predlog o prednostnih naložbah v obeh občinah. To so osnovna šola v Sedražu, most v Jagočah in zdravstveni dom v sosednjih Radečah. Denarja sicer ni veliko, saj so za vse tri naložbe namenili le 32 milijonov tolarjev, vendar je po pokritju potreb za normalno delovanje vseh dejavnosti občini ostalo le toliko denarja.

JI

Velik korak v prihodnost

Zamisli o novem turističnem centru v Laškem se vse bolj uresničujejo

V Laškem že nekaj let načrtujejo precejšnji razmah na področju turizma, prvi konkretni korak pa naj bi bila pogodba o skupnih interesih pri gradnji turističnega centra na levem bregu Savinje.

Pogodba je začasna in do lastninskega preoblikovanja zdravilišča ureja investicijska razmerja med zdraviliščem, občino, pivovarno in delniško družbo Terme. Aktivnosti za pripravo in vodenje infrastrukturnih in podjetniških investicij bo vodil odbor, sestavljen iz članov vseh pogodbenih strani. Ker gre za veliko naložbo, bodo sedanji podpisniki pogodbe morali poiskati še druge investitorje.

Kot je svetnikom laške občine povedal direktor Zdravilišča Roman Matek, je načrt vreden okrog 100 milijonov mark, zato ga bodo lahko uresničili le ob skupnem sodelovanju vseh v občini. Gre za razširitev zdraviliško-turistične zmogljivosti še na levi breg. Most že

Po zagotovilih geodetskega zavoda je termalne vode dovolj tudi na levem bregu Savinje. Vrtina, ki so jo nedavno naredili v Jagočah, daje na sekundo 40 litrov vode, katere temperatura je od 30 do 32 stopinj Celzija.

gradijo, nove nastanitvene zmogljivosti pa bodo prišle na vrsto potem, ko bodo zgradili bazenski kompleks oziroma tako imenovani zabavni center z rekreacijskimi površinami. V Zdravilišču bodo že kmalu naredili idejne projekte za bazene. Naložba naj bi veljala od 30 do 40 milijonov nemških mark, od tega bodo 15 milijonov mark odšteli le za tehnologijo. V tujini takšne bazene običajno gradijo z občinskim ali državnim denarjem, zato naj bi bil, kot pravi Matek, bazenski kompleks posebnost tudi zaradi podjetniškega pristopa pri izgradnji.

Ker v Laškem nikakor ne želijo, da bi bil turistični center na levem bregu le lokalnega značaja, bodo čim prej poskušali vključiti v projekt še občine na širšem območju. Zlasti računajo na Celje, ki naj bi sodelovalo kot investitor, saj naj bi tudi Celjani z novim centrom veliko pridobili.

JI

PO DRŽAVI

Davki v postopku lastninjenja

LJUBLJANA, 24. januarja (Delo) – Državni zbor je po hitrem postopku sprejel zakon o plačevanju davkov v podjetjih, ki se lastninijo. S temi spremembami naj bi olajšali izpeljavo notranjega odkupa podjetjem, ki so izbrala omenjeni način privatizacije, in sicer tako, da bi jim omogočili odkup delnic z neobdavčenim dobičkom. Poslanci so sprejeli tudi šest mednarodnih aktov in nacionalni raziskovalni program ter resolucijo o strateških ciljih na področju razvoja našega turizma s programom aktivnosti in ukrepov za njeno izvajanje.

Izračun januarskih plač

LJUBLJANA, 24. januarja (Delo) – Skupina, sestavljena iz vseh treh socialnih partnerjev Ekonomsko socialnega sveta, je pripravila predlog besedila dogovora o politiki plač in drugih prejemkih zaposlenih v gospodarstvu za leto 1995. Osnova za izračun plače za januar naj bi se izračunala tako, da bi se povprečna plača v podjetjih v obdobju od januarja do oktobra lani lahko povečala za 10,3 odstotka. Če so bile plače pod povprečjem dejavnosti in gospodarstva, pa se lahko povečajo za 13,9 odstotka.

Kdo bo varoval državni zbor

LJUBLJANA, 24. januarja (Delo) – Državni izbor naj sam skrbi za svojo varnost z lastno varnostno službo. Uslužbenci ministrstva za notranje zadeve pa naj bi strokovno pomagali pri tem. To so sklenili vodje poslanskih skupin na sestanku o notranjem varovanju državnega zbora.

Novi carinski zakon

LJUBLJANA, 24. januarja (Dnevnik) – Začel je veljati nov carinski zakon, ki pa bo v praksi zaživel šele s 1. julijem. Do takrat mora vlada namreč sprejeti še vrsto podzakonskih aktov, ki so nujni za izvajanje zakona in zakon o carinski tarifi. Po novem zakonu so za carinski prekršek zagrožene kazni od 200 tisoč do 500 tisoč tolarjev za pravne osebe, carinik pa bo lahko občanom zaračunal za prekršek kazen do 20 tisoč tolarjev.

NOVI TEDNIK

Odgovorni urednik: Branko Stamejčič.

Pomočnica odgovornega urednika: Milena Brečko-Poklič.

Uredništvo: Marjela Agrež, Irena Baša, Tatjana Cvirn, Janja Intihar, Brane Jeranko, Ksenija Lekić, Edi Masnec, Urška Selišnik, Ivana Stamejčič, Željko Zule. **Tehnično urejanje:** Franjo Bogadi, Robert Kojterer, Igor Šarlah. **Oblikovanje:** Minja Bajagić. **Tajnica uredništva:** Mojca Marot.

Naslov uredništva: Prešernova 19, Celje. Telefon: **(063) 442-500**, fax **441-032**.

Pravna podlaga športu

Predloga zakona o športu in nacionalnega programa končno pripravljena — Novost: poklici samostojni in vrhunski športnik ter samostojni športni delavec

Po večletnih pripravah sta končno spisana predloga zakona o športu in nacionalnega programa. Oba dokumenta sta v javni razpravi, februarja naj bi sledila predstavitev v vladi, marca v državnem zboru, predvidoma junija pa naj bi stopila v veljavo.

Zakon o športu posega samo v področja javnega interesa, ki jih država sofinancira, in v pogoje za opravljanje športne dejavnosti, ki morajo biti enotni za vse izvajalce, ne glede na panogo. Med najbolj pomembnimi novostmi je uvedba poklica samostojnega in vrhunskega športnika, ki med drugim prinaša pravico do zdravstvenega, nezgodnega in pokojninskega zavarovanja.

Strokovna dela bodo v prihodnje lahko opravljali le ustrezno izobražene ali usposobljene osebe, zakon pa predvideva vrsto kazenskih določb za kršilce. Strokovni delavci in samostojni športni delavci s pomanjkljivo izobrazbo bodo kaznovani z najmanj 150.000 tolarji globe, najmanj 100.000 tolarjev pa bo morala odšteti pravna oseba ali posameznik, ki bo od športnika zahteval, naj trenira ali tekmuje bolan ali poškodovan.

Nacionalni program športa vsebuje izhodišča slovenske razvojne strategije. Sofinanciral se bo na dveh ravneh: iz državne blagajne in občinskih javnih financ. Na podlagi cen iz minulega leta je državni delež za republiške programe in izgradnjo športnih objektov nacionalnega pomena (tudi atletski štadion v Celju) ovrednoten na 900 milijonov tolarjev, občine pa bodo predvidoma razpolagale s štirimi milijardami tolarjev. Izračun zajema le minimalen obseg nacionalnega programa in ne vključuje sredstev za športne objekte na ravni republike in občine.

Na ministrstvu ugotavljajo, da je šport pri nas premalo razširjen, saj se z njim ukvarja le 12 odstotkov državljanov. Po uspehih pa je že dosegel razvojno stopnjo, ki zahteva sistematično urejanje materialnih možnosti, načinov in pravil delovanja.

»Za nekatere sta dokumenta stroga in s sankcioniranjem spominjata na zloglasne modele vzhodnega bloka. Po moji presoji gre za očitno sprenevedanje, saj smo se zgledovali ravno po najbolj razvitih državah zahodne Evrope. S pripravo zakona in nacionalnega programa smo le začrtali okvire, znotraj katerih se bo moral šport organizirati,« je oba dokumenta ocenil minister za šolstvo in šport dr. Slavko Gaber.

Zakon o športu med drugim določa tudi ustanovitev strokovnega sveta za šport pri vladi, ki ga bo tudi imenovala. Ustrezni strokovni organi bodo oblikovani tudi po občinah, obenem pa omogoča ustanovitev javnih zavodov za šport in uvaja večji red pri športni infrastrukturi. ŽELJKO ZULE

V Zrečah druga seja sveta

Danes, v četrtek, se bodo na sedežu občine na drugi redni seji sestali člani občinskega sveta nove občine Zreče. Po pregledu sklepov prve seje bodo obravnavali začasen statutarni akt, sprejeli odlok o organizaciji občinske uprave ter imenovali tajnika, sekretarja in podžupana občine Zreče. Obravnavali bodo tudi akte, ki jih je na korespondenčni seji sprejela skupščina občine Slovenske Konjice, ter ostale predloge in pobude svetnikov šestnajstčlanskega zreškega občinskega sveta.

B.Z.

Zdaj javno komunalno podjetje

Župani občin Slovenske Konjice, Vitanje in Zreče so se na posvetu dogovorili, da se Odlok o preoblikovanju komunalnega podjetja Slovenske Konjice v Javno komunalno podjetje, ki je bil sprejet na korespondenčni seji Skupščine občine Slovenske Konjice, uvrsti na seje občinskih svetov novih občin. Na sejah bodo obravnavali tudi statut Javnega komunalnega podjetja. V njegov upravni odbor pa bodo imenovali člane iz vseh treh novih občin, in sicer dva iz občine Slovenske Konjice, po enega pa iz občin Zreče in Vitanje.

B.F.

Košarica vitaminov in okusov

V diskontu RAJSKI VRT
na Kidričevi 34 v Celju,
(za bencinsko črpalko
ob cesti proti Štoram)
vam ponujamo:

BANANE, kg	109 SIT
SOLATA ENDIVJA, kg	150 SIT
TURŠKE MANDARINE, kg	120 SIT
POMARANČE, kg	80 SIT

Ob diskontu je tudi prostorno parkirišče.

FER

Trgovsko podjetje FER PROMET d.o.o.,
Kidričeva 34, 63000 Celje, tel.: (063) 411-113

Boj za podžupanski stolček

Šentjurska LDS grozi z ustavnim sodiščem

V uredništvo smo prejeli posebno Izjavo za javnost, ki jo je poslal predsednik šentjurskega občinskega odbora Liberalne demokracije Slovenije Jožef Artnak. Skupina svetnikov, izvoljenih na listah LDS, obtožuje, da želijo nekatere druge skupine svetnikov, zlasti iz SKD ter SDSS, voditi občino v nasprotju z volilnimi rezultati.

Gre torej za poskus volilne prevare, trdijo v šentjurski LDS. Pri tem v izjavi opozarjajo na načelo proporcialnih volitev, saj bi v primeru večinskih volitev v glavnem vladala ena stranka oziroma skupina strank z največ volilnimi glasovi. Šentjurski liberalni demokrati so v izjavi zapisali, da so svoje razmišljanje predstavili županu Juriju Malovrhu (SKD). Predlagali so mu, naj zaradi svojih poslanskih obveznosti v Ljubljani uvede funkcijo podžupana, ki naj bi jo zasedel predstavnik LDS (op.: Branko Gorečan, svetnik LDS iz Dramelj).

Tako župan kot predstavniki skupin svetnikov so s tem soglašali, na seji pa je župan predlagal drugega kandidata (op.: Ota Pungartnika iz SDSS, ki so ga tudi izvolili). LDS tudi očita, da so izglasovali javno glasovanje, četudi naj bi bilo to v nasprotju s sprejetim poslovnikom. V LDS so zato prepričani, da gre za volilno prevaro, ne priznavajo volitev ter zahtevajo ponovno, tajno glasovanje, sicer se bodo poslužili ustavnega sodišča.

Liberalni demokrati tudi trdijo, da je bila predlagana organizacija občinske uprave v posameznih delih prilagojena posameznikom, bivšim občinskim funkcionarjem, ki bi se morali vrniti na prejšnja delovna mesta. Pri tem naj bi njihova stranka ponudila svoje najsposobnejše strokovnjake, ki živijo od lastnega kapitala. V LDS celo menijo, da si sporna skupina svetnikov prizadeva ukiniti krajevne skupnosti kot pravne osebe.

BRANE JERANKO

Uspel protest s Trubarjevega nabrežja

Številni protesti in ugovori stanovalcev Trubarjevega nabrežja zaradi preimenovanja njihove ulice v Marijagraško so se, kot kaže, le izplačali. Laški občinski svet je namreč sklenil, da bo spremenil že sprejeti odlok o preimenovanju ulic v Laškem.

Stanovalci Trubarjevega nabrežja so se pritožili že bivši laški skupščini, a je kljub temu odlok sprejela. Kot je povedal eden od svetnikov in bivši poslanec, je bil odlok sprejet predvsem zato, ker je skupščina še pred iztekom mandata hotela »počistiti« čim več stvari. Ker so stanovalci Trubarjevega nabrežja zagrozili tudi z ustavnim sporom, se je občinski svet, ki se je temu vsekakor hotel izogniti, odločil za spremembo. Tako se Trubarjevo nabrežje ne bo preimenovalo v Marijagraško cesto, to pa tudi pomeni, da se bosta v Laškem po velikem slovenskem reformatorju imenovali kar dve ulici. Z novim odlokom se je namreč prvi del Titove ulice preimenoval v Trubarjevo ulico.

V Laškem so se še odločili, da bodo iz odloka črtali tudi na novo imenovano Poštno ulico. Tako naj bi se namreč imenovala kratka ulica med Trubarjevim nabrežjem in zgradbo pošte, ki pa nima nobene hišne številke. JI

S polno paro

Laški župan Peter Hrastelj bo svojo funkcijo opravljal nepoklicno, za tajnico občinske uprave pa so svetniki imenovali Zofijo Koprivc.

Župan Hrastelj bo v občinskih prostorih uradoval tri dni v tednu, in sicer ob ponedeljkih, sredah in petkih. Takšna odločitev je le začasna, saj bo Hrastelj, če bo tako zanj ugodneje, funkcijo župana začel opravljati poklicno, vendar bo delovno razmerje sklenil le za polovičen delovni čas. Kmalu naj bi bil Laščanom na voljo tudi predsednik občinskega sveta Matevž Kolar, vendar za sedaj še ne ve, katere dneve in ure v tednu bo uradoval v občinskih prostorih.

Tajnica občinske uprave Laško je od konca minulega tedna Zofija Koprivc. Na to, v upravi pomembno funkcijo, so jo laški svetniki imenovali zaradi njenih dolgoletnih izkušenj pri vodenju upravnega dela.

Do razporeditve zaposlenih med občini Laško in Radeče bo vseh 29 občinskih delavcev, toliko jih namreč ni prešlo pod državno okrilje, delalo v občinski upravi. V Laškem zagotavljajo, da tudi kasneje, ko bo prišlo do delitve med obema novima občinama, nihče v upravi ne bo ostal brez službe. Prav tako bosta še naprej opravljala svoji dosedanji funkciji načelnik Zavoda za urbanistično načrtovanje Jure Križnik in načelnica Oddelka za družbene dejavnosti Pavla Lapornik. Obema je 1. januarja prenehal mandat poklicnega člana izvršnega sveta, po zakonu pa imata pravico do plače še tri mesece. Kaže, da bosta na istih delovnih mestih v občinski upravi ostala tudi po preteku tega zakonskega roka.

JI

PO SVETU

Roseu potekel mandat

Poveljniku mirovnih sil ZN v Bosni in Hercegovini, britanskemu generalu Michaelu Roseu je potekel enoletni mandat, med katerim so pripadniki mirovnih sil nekoliko normalizirali razmere v Sarajevu in omilili spopade med sprtimi stranmi. Nekdanji poveljnik britanskih posebnih enot je ob tem izjavil, da zapušča glavno mesto BiH z mešanimi občutki. Združeni narodi lahko sicer prepričujejo sprte strani in pri tem dolgotrajno vztrajajo, ne morejo pa prisiliti ljudi, da se nehajo spopadati, je še menil Rose. Sicer pa je več držav članic OZN ponudilo nekaj sto vojakov, oklepnih vozil in več kot 30 helikopterjev za sodelovanje v mirovnih silah. V Ženevi se je vnovič sestala skupina za stike, pridružili pa so se jim tudi predstavniki Organizacije islamske enotnosti. Skupini sta se dogovorili, da bosta tesneje sodelovali in sta soglašali, da morajo bosanski Srbi najprej sprejeti predlog zemljevida o delitvi BiH, šele nato pa se lahko začnejo pogovori o ustavnih vprašanjih.

V potresu več kot 5000 žrtev

Močan potres, ki je prejšnji torek prizadel osrednji del Japonske in je najbolj prizadel mesta Kobe, Kjoto in Osako, je terjal več kot 5000 življenj, najmanj 22 tisoč ljudi je ranjenih, več ljudi pa še pogrešajo. Potresni sunki, ki so merili 7,2 stopnje po Richterjevi lestvici so mesto Kobe spremenili v gmoto ruševin. Porušenih je več kot 40 tisoč stavb, uničene so številne železniške proge in avtoceste, ki so pod seboj pokopale na stotine vozil. Jedrske elektrarne v potresu na srečo niso bile poškodovane, saj so opremljene z napravami, ki ob tresenju tal jedrski reaktor samodejno ustavijo. Gmotno škodo so povzročile tudi številne eksplozije plina, saj se prizadeta območja v glavnem ogrevajo s plinovodi. Reševalne ekipe so na kraje nesreče prišle zelo pozno, pa tudi mestne oblasti so prepozno zaprosile za vojaško pomoč. Japonska ravno tako ni sprejela številnih ponudb za pomoč, ki so prihajale z vsega sveta, zato nekateri menijo, da bi bilo mogoče rešiti še več ljudi, če bi bili deležni pravočasne pomoči. Prizadeto območje je zatreslo več popotresnih sunkov, ljudje pa se bojijo ponovitve najhujšega. Mnogi se namreč še dobro spominjajo potresa iz leta 1923, imenovanega Veliki Kanto, ki je v Tokiju in Jokohami zahteval življenja več kot 140 tisoč ljudi. Sicer pa je zadnji večji potres Japonsko prizadel leta 1948 – takrat je umrlo 3769 ljudi.

Nova evropska komisija

V Strasbourgu je evropski parlament potrdil člane nove Evropske komisije, ki jo bo vodil dosedanji luksemburški premier Jacques Santer. Za najpomembnejši organ Evropske unije, 20-člansko Evropsko komisijo, je glasovalo 416 poslancev, 103 so bili proti, 59 pa se jih je glasovanja vzdržalo. Člani Evropske komisije, katere mandat traja pet let, bodo nadaljevali z delom, ki ga je v t.i. Beli knjigi zastavil že prejšnji predsednik komisije Jacques Delors, predvideva pa delovanje in razvoj Unije do leta 2000. Delors se je v poslovilnem govoru zavzel za federalizacijo Evropske unije, ki se bo opirala na dve prednostni nalogi – skupen denar in skupno obrambo. Po njegovem mnenju samo federacija nacionalnih držav omogoča jasno delitev pristojnosti med ustanovami, v času, ko bo tekla reforma evropskih ustanov v letu 1996 in kasnejša širitev na vzhodnoevropske države. Novi predsednik komisije Santer pa je ob prevzemu dolžnosti dejal, da ni mogoča širitev Evropske unije na vzhodnoevropske države, če petnajsterica prej ne poglobi dosedanjih pridobitev.

Rusi zasedli predsedniško palačo

Ruske enote so po skoraj enomesečnem obleganju čečenske prestolnice zasedle predsedniško palačo v Groznem, simbol čečenskega upora. Ruski predsednik Jelcin je ob tem izjavil, da je ruska vojska izpolnila svojo nalogo v Čečeniji in da bo notranje ministrstvo začelo z vzpostavljanjem miru in reda v uporni kavkaški republiki. Kljub padcu predsedniške palače je čečenska vojska sporočila, da se ne namerava predati. Po čečenskih virih naj bi njihova armada še vedno nadzorovala dve tretjini Groznega, v južnem delu mesta pa naj bi bilo še okoli 1500 čečenskih borcev, ki bodo trd oreh ruskim vojakom pri nadaljnjem osvajanju mesta. Pričakovati je, da bo predsednik Jelcin v Čečeniji kmalu uvedel izredno stanje. Premier Černomirdin je znova zavrnil pogajanja s čečenskim predsednikom Dudajevom o ustavitvi spopadov. V Moskvi so tudi zanikali, da sta čečenska predstavnika na pogovorih z ruskimi oblastmi dosegla kakršenkoli sporazum.

Zaprisegla italijanska vlada

V Rimu je pred italijanskim predsednikom Scalfarom zaprisegla nova, 54. povojna italijanska vlada, v kateri je poleg premiera Lamberta Dinija še 20 ministrov in trije podsekretarji. V novi vladi ni nobenega politika niti parlamentarca, v glavnem pa gre za ljudi z vseučiliščno diplomo in delavce na univerzah. Enega najpomembnejših resorjev v vladi – zunanje ministrstvo – je zasedla edina ženska v vladnem kabinetu. Gre za 72-letno Susanno Agnelli iz družine Fiatovih ustanoviteljev Agnellijev. Povprečna starost ministrov je 60 let: najmlajši je star 34 let, najstarejši trije pa jih imajo 74. Vlada se je že sestala na prvi seji in začela z delom, saj bi rada čimbolje opravila štiri naloge, ki si jih je zadala: saniranje gospodarstva, reformo pokojnin, uvedbo discipline na televiziji in reformo sistema za pokrajinske volitve.

Stečajni postopek obrtnega podjetja v Šentjurju

Šentjursko komunalno podjetje se je pred tremi leti razdelilo v Obrtno podjetje ter Javno komunalno podjetje. Obrtno podjetje je prišlo v težave in zatem v stečaj, postopek pa se vleče. Stroški podaljševanja agonije so vse višji, v javnem komunalnem podjetju pa se oglašajo, da zadeva otežuje tudi njihovo poslovanje.

Stečajna masa znaša 22,5 milijona tolarjev, občino pa zanimajo poslovni prostori, ki bi jih čez leta lahko še nujno rabila. Gre za 243 kvadratnih metrov proizvodnih površin, 90 kvadratnih metrov poslovnih prostorov ter 127 kvadratnih metrov garaž Obrtnega podjetja, na zanimivi lokaciji. Če bi se prostori znašli na licitaciji, jih občina ne more odkupiti, ko bodo v lasti koga drugega pa bi jih občina težko dobila nazaj. Omenjeno premoženje sicer bremeni denacionalizacijski zahtevek, ki pa ga je mogoče prenesti le na občino. Tako so opozarjali na zadnji seji občinskega sveta, pri tem pa računajo, da bi občina z oddajanjem kupljenih prostorov dobivala najemnino.

BJ

Tradicija Borova

Uspešnost podjetja so proslavili ob tretji obletnici poslovanja v Celju

Vsako leto, 20. januarja, praznuje Borovo Trade obletnico, ko je bilo podjetje registrirano v Celju. Ta dan so letos proslavili v Pokrajinskem muzeju. Predvajali so film o Vukovarju, kjer ima Borovo prve korenine, pripravili modno revijo in podelili priznanja vzornim prodajalnam.

Na modni reviji so predstavili tudi zadnje modele čevljev Priora.

Priznanja za najbolj vzorne prodajalne v Sloveniji, ki jih je skupno 55, ne podeljujejo glede na ustvarjen promet, pač pa glede na vse tisto, kar oblikuje dobro prodajalno. Za najvzornejšo prodajalno so izbrali prodajalno v Sevnici, ki jo vodi poslovodkinja Antonija Zakšek, poleg nje je zaposlena še Mojca Kosem. Drugo mesto je zasedla prodajalna v Kopru, ki jo vodi Sonja Primožič, tretje pa si delita prodajalni Maribor I in Maribor II. Prvo vodi Vanja Škerbinc, drugo pa Marta Vorih.

Direktor Borovo Trade v Celju, **mag. Zlatko Kolar** je s poslovanjem zadovoljen. Poudarja, da je uspešnost potrebno ocenjevati glede na pogoje, v katerih poslujejo. Zaposlenih je 212 ljudi, konkurenca je močna, saj je obutev v Sloveniji težko prodajati. »Zdaj je še nekoliko težje, ko so nekatera podjetja izgubila tržišče v nekdanji Jugoslaviji. Prej za trg v Sloveniji niso bili toliko zainteresirani, zdaj pa je to edini trg, ki jim je ostal. Potrošniki imajo premalo denarja, ker imajo majhne plače in čevlji so takšna stvar, ki se ne kupuje vsak dan. Problem je tudi v tem, da je država nedosledna, strogo nadzira družbena podjetja, medtem ko privatna podjetja lahko delajo po svoje. Država bi morala ščititi družbena podjetja, hkrati pa urediti z zasebniki,« pravi Zlatko Kolar.

V načrtu imajo veliko zanimivega. Prizadevajo si, da bi bilo leto 1995 vsaj tako dobro kot prejšnje, če ne še boljše. Še naprej bodo skušali kupovati in posodabljati prodajalne in predvsem zadržati pridobljeni ugled.

DAMJANA SEME
Foto: SHERPA

Sproščene carine, nič kaj večji izvoz

V Gorenju zaradi carinskih olajšav ne pričakujejo večjega izvoza v države, ki so postale nove članice Evropske unije

Gorenje Gospodinjski aparati spada med največje slovenske izvoznike na avstrijsko tržišče. Za nove polnopravne članice EU, to so Avstrija, Švedska in Finska, pa velja od 1. januarja brezcarinski izvoz slovenskih industrijskih izdelkov na njihova tržišča. Kljub temu v Gorenju pravijo, da le zaradi carinskih olajšav ne morejo računati na povečano prodajo, saj na zahtevnih tujih trgih odločajo še drugi parametri konkurenčnosti.

Gorenje izvaža v Avstrijo letno okoli 80 do 90 tisoč kosov velikih gospodinjskih aparatov, vrednih približno 30 milijonov mark. Do zdaj so morali plačevati okoli 4-odstotno carinsko stopnjo, odvisno od posamezne skupine proizvodov, po novem pa tega ni več. »To prav gotovo pomeni določeno olajšavo na avstrijskem tržišču, vendar se samo zaradi tega izvoz ne bo povečal,« meni **mag. Jure Toplak**, namestnik generalnega direktorja za poslovne enote v tujini, in poudarja, da so imeli do sedaj več težav zaradi nasičenosti avstrijskega tržišča z belo tehniko. Odločilna je torej velika konkurenca, cene se ne zvišujejo, največkrat stagnirajo, včasih pa celo padajo. »Gorenje ima na avstrijskem trgu, na primer pri štedilnikih, relativno zelo visoke tržne deleže, tudi do 30-odstotne, torej ne ostane veliko prostora, da bi izvoz bistveno povečali,« je ponazoril mag. Toplak.

V Gorenju so v načrtu za leto 1995 predvideli približno 8-odstotno povečanje izvoza v Avstrijo. Takšen porast so načrtovali ne glede na spremenjene carinske razmere, pač v skladu s svojim videnjem možnosti za izvoz. Po mnenju mag. Toplaka je bilo lansko leto poslovno uspešno, saj so prodali okoli milijona in pol kosov bele tehnike. Gorenje je lani izvozilo kar 95 odstotkov bele tehnike, kar je v zadnjih letih že stalen odstotek izvoza. »Največ izvozimo v zahodno Evropo (60-70 odstotkov), predvsem v Nemčijo (skoraj tretjino proizvodnje), Francijo in Veliko Britanijo, na vzhodu pa je pomemben partner Češka, kjer smo zaradi kakovosti zelo cenjeni,« je povedal Toplak. »Trenutno so efektivne kapacitete v Gorenju od milijon in pol do milijon sedemsto tisoč kosov velikih gospodinjskih aparatov. Predvidevamo pa, da bi lahko z manjšimi investicijskimi posegi kapaciteto povečali na do dva milijona

Mag. Jure Toplak iz Gorenja meni, da je pri izvozu precej večji problem kot carina zasičenost svetovnih tržišč z belo tehniko.

tristo tisoč kosov, kar je količinsko in vrednostno že dovolj velik obseg proizvodnje za posamezna svetovna tržišča.«

Dražji repromateriali, enake cene

Pri načrtovanju prodaje vidijo v Gorenju v novem poslovnem letu predvsem dve težavi. Prva je visok porast cen repromaterialov. Zato za leto 1995 v izračunih pričakujejo približno 12-odstotni dvig cene vhodnega materiala. »Vendar pa se končne cene izdelkov ne povišujejo,« pravi mag. Toplak, »in če se bo letošnje leto tako nadaljevalo, si težko predstavljamo, kako nam bo uspelo zadržati tržne deleže oziroma kako bomo uspeli rentabilno poslovati.« Druga težava je inflacija: »Gorenje je kot velik izvoznik zelo občutljivo na razmerje med naraščanjem notranje inflacije in gibanjem tečajev. Kot je znano, je notranja inflacija v letu 1994 rasla precej hitreje, kot so se temu prilagajali tečaji, tako da so ta čas pravzaprav vsi izvozniki v položaju, ko jim rentabilnost že zaradi tega razloga pada.«

Vse to vpliva na slabšo konkurenčnost izdelkov bele tehnike na tujih trgih. Odpravljene carine prinašajo le določeno olajšavo, vendar se je treba zavedati, poudarja Jure Toplak, da se za ostale, v Evropi najmočnejše in najkakovostnejše proizvajalce (Nemčija, Francija, Švedska), položaj ni bistveno spremenil. Zunaj izvoznike pričaka svetovna konkurenca, že tako oproščena carin, takrat pa odločajo drugi dejavniki konkurenčnosti.

Kakšna bo potemtakem realna slika v luči podražitve repromaterialov in surovin ter tečajne politike in politike pri stimulaciji slovenskega izvoza? »Izvozniki namreč menimo,« je povedal mag. Toplak, »da so izvozne stimulacije države premajhne in da bi bilo treba pristopiti k bolj aktivnemu vodenju zlasti tečajne politike.«

KSENIJA LEKIĆ

Sodoben razstavni prostor

Zadnja leta namenjajo v Gorenju precej denarja za posodabljanje tehnologij in osvajanje proizvodnje novih izdelkov, vedno večja pa so tudi vlaganja v trg.

Pri tem prednjačijo Gorenjeva podjetja na tujem, ob koncu lanskega leta pa so pomembno naložbo za trg zaključili tudi v Velenju. V poslovni stavbi Gorenja so uredili sodoben razstavni prostor, v katerem bodo lahko prikazovali aktualno Gorenjevo ponudbo, del razstavišča pa je namenjen pogledu v Gorenjevo zgodovino. V dvorani z več kot 50 sedeži pa se bo mogoče s pomočjo najsodobnejših avdiovizualnih sredstev seznaniti s predstavitvijo poslovnega sistema. Tovrsten prikaz bo zanimiv predvsem za poslovne partnerje, ki bodo na ta način spoznali, kako deluje največji slovenski poslovni sistem. Obenem pa nov razstavni prostor prispeva k prilagajanju podjetja razmeram na svetovnih trgih.

M.L.

GOSPODARSKI BAROMETER

Podpečan namesto Korentove

V žalskem Klubu manager so se lani dogovorili, da bo predsednik kluba imel enoletni mandat. Doslej je Klub vodila Danica Jezovšek – Korent, direktorica Hmezada-Agrine, v začetku leta pa je njeno mesto prevzel Ivan Podpečan, sicer direktor Emteksa.

O strojnih krožkih

Kmetijsko-svetovalna služba, Enota za kmetijsko svetovanje občine Celje, bo v sredo, 1. februarja, organizirala predavanje o uvajanju strojnih krožkov ter prvih izkušnjah pri delovanju krožkov v sosednjih občinah. Strokovni posvet se bo pričel ob 9. uri v sejni sobi Kmetijske zadruge Celje, udeležencem pa bo spregovoril Darko Simončič. Februarja bodo organizirali še predavanji o ekonomiki pridelave mleka in mesa ter pridelovanju jagod.

Elges izredno perspektiven

V Konusove prostore v Slovenskih Konjicah, ki jih je kupil Unior, so leta 1993 začeli postavljati stroje iz nemške firme Elges, ki je tudi naročila proizvodnjo različnih ležajnih glav. V preteklem letu je zahtevna proizvodnja stekla. Načrtovali so 800 tisoč kosov izdelkov, vendar so načrte že lani presegli za 300 tisoč kosov. Nemški kupec je z izdelki izredno zadovoljen, letos želi močno povečati naročila ter prenesti nekatere proizvodne procese v Slovenijo. 54 zaposlenih namerava letos proizvodnjo še povečati, izdelati želijo milijon in pol kosov različnih ležajnih glav. V ta namen so že kupili nov proizvodni stroj, najmanj enega pa še načrtujejo.

Z.B.

Koko še ni v stečaju

Kljub številnim iskanjem rešitev za Konusovo družbo Koko se zdaj zdi, da edina možnost ostaja stečaj, saj družba nikakor ne bo mogla odplačati visokih dolgov. Pred uvedbo stečaja naj bi nastala nova, zasebna konfekcijska družba, ki bo v celoti prevzela posle sedanjega Koka in tudi zagotovila delo večini doslej zaposlenih.

Delavke Koka so v minulih letih o usodi »svoje« družbe slišale mnogo različic. Ker družba ves čas posluje negativno, vidi sedanji lastnik – Sklad Republike Slovenije – edino rešitev v njenem prehodu v zasebne roke. Vodilni tim z direktorjem Edijem Tičem na čelu je zato pripravil scenarij za ohranitev konfekcijske proizvodnje. Ustanovila naj bi se privatna družba z lastninskim razmerjem 70:30 (menedžersko-delavska lastnina), z minimalnim odstotkom naj bi sodeloval tudi sedanji lastnik. V njej naj bi se zaposlilo od 80 do največ 121 delavcev. Prostore in stroje bi imeli v najemu, zaposleni pa naj bi najprej prejemali 90 odstotkov plače, določene z branžno kolektivno pogodbo. Ker bi nova družba pričela delati pred objavo stečaja družbe Koko, torej brez časovnega zamika, ne bi prišlo do prekinitve proizvodnje, kar se je v dosedanji slovenski praksi izkazalo za izredno pomembno, še posebno v tekstilni industriji (dodelavni posli).

Sedaj je v Koku zaposlenih 143 delavcev, pretežno žensk. Njihova povprečna starost je 43 let, visok je tudi bolniški stalež. Vsi zaposleni bodo lahko sodelovali v delavskem odkupu že z minimalnim finančnim vložkom, vodilni pa poudarjajo, da pridobitev delovnega mesta ni pogojena s sodelovanjem pri ustanovitvenem kapitalu. Prav tako ne bo šlo zgolj za prenos delovnih mest iz sedanjega Koka v novo družbo, ampak bo verjetno prišlo do racionalizacije predvsem na področju režije. Presežke nameravajo reševati s pomočjo čakanja na upokojitev na Zavodu za zaposlovanje in s samozaposlitvami.

Z.B.

PONUDBA IN POVPRAŠEVANJE

Ponudba:

– Podjetje Interxtick d.o.o. Brezje ponuja vse vrste stekla, možna je takojšnja dobava, na voljo so neomejene količine. Informacije: tel. in fax 064/738-139.

– Avstrijsko podjetje Nova Plus ponuja pomoč pri prodoru inovacijskih izdelkov na tuja tržišča. Pisne ponudbe v nemščini pošljite na naslov podjetja (Innsbruck Moos 18, A-6091, Goetzens B.). Informacije: tel. in fax 0043/5234-34-122 (Michael Brugger).

– Ameriško podjetje Global Hospital ponuja visokokvalitetno rabljeno in predelano medicinsko opremo. Informacije: tel. in fax 001/617-628-35-36 (Akos Szilvasi MD).

Povpraševanje:

– Avstrijska firma Areco – Chemo Seal Commerce išče v Sloveniji zastopnike za prodajo rezervnih delov za kompresorje, specialnih tesnil ter proizvodov za kemično in živilsko industrijo. Informacije: tel. 0043/2252-89-106 in fax 0043/2252-86-156 (Hr. Dir. Herman).

– Norveško podjetje Clipper Seafood išče v Sloveniji uvoznika rib in morskih sadežev (svežih, zamrznjenih, konserviranih). Hkrati je zainteresirano za uvoz zamrznjenega in konserviranega sadja in zelenjave iz Slovenije. Informacije: tel. 0047/73-53-55-10 in fax 0047/73-53-55-14 (Dragan Polič).

– Švicarsko podjetje Birla International Limited povprašuje po viskoznih in poliesterskih surovih vlaknih, surovemu bombažu, viskozni in poliamidni preji, bombažnih, viskoznih in lanenih vlaknih in celulozi. Iščejo tudi predilnico za končno obdelavo svojih izdelkov. Informacije: tel. 0041/42-726-041 in fax 0041/42-726-045 (N. Kostič).

– Slovaško trgovsko podjetje VAV Commercial Company (uvoznik in izvoznik potrošnega blaga in živil) išče v Sloveniji partnerja s podobnim področjem delovanja. Informacije: tel. 0042/88-29-42-40 in fax 0042/88-74-53-44 (Ing. Miroslav Choma).

Informacije:

– Gospodarska zbornica Republike Češke je pripravila seznam čeških podjetij, ki iščejo tuje partnerje za sodelovanje na področjih poljedeljstva, predelave mesa, papirne industrije, rudarstva, energetike, gradbeništva, železnih konstrukcij, telekomunikacij, živil, pijač, tobaka, kemikalij, plastike, kozmetike, tekstila, usnja, keramike, stekla, transporta, investicij, nepremičnin, svetovanja, storitev idr. Podrobnejše informacije so na voljo v Informacijski pisarni CIS GZS. Informacije: tel. 061/12-50-122 in fax 061/219-536.

CIS Center za informacijski sistem Gospodarske zbornice Slovenije

Vse podrobnejše informacije dobite pri Centru za Informacijski sistem Gospodarske Zbornice Slovenije, telefon (061) 150-122 interno 290, 292, 293 ali direktno 215-631.

NT RC

Za človekoljubne namene

Dobiček od delnic lahko podarite Rdečemu križu Slovenije

Kot je znano, imajo tisti, ki še niso vložili certifikata, na voljo naslednjo možnost: z odstopno izjavo se lahko lastniki certifikatov odpovedo bodočemu dohodku, do katerega bi bili upravičeni s svojimi delnicami, v korist Rdečega križa. Na Celjskem pa je do zdaj odstopno izjavo podpisalo zelo malo ljudi.

Če želijo imetniki certifikatov podariti dobiček iz naslova delnice Rdečemu križu, je pot do tega dejanja zelo preprosta: oglasijo se na katerikoli občinski organizaciji Rdečega križa, kjer lahko podpišejo odstopno izjavo. Sekretar Občinske organizacije Rdečega križa Celje Tone Mastnak je pojasnil, da oni izpolnijo enotni obrazec, imetnik certifikata pa samo podpiše svojo odločitev, da dobiček daruje RK Slovenije. Obrazec izpolnijo v dveh izvodih, kopija ostane darovalcu, original pa pošljejo na RK Slovenije. Certifikate bo RK vložil v eno od investicijskih družb, potem pa bo dobiček namenjal v glavnem za socialno dejavnost. V skladu z vsoto, ki jo bodo zbrali na določenem območju, bodo potem razporejali prispevke za socialno ogrožene. Po podatkih občinskih odborov RK je na Celjskem od začetka meseca do zdaj odstopno izjavo podpisalo bore malo ljudi; v Šentjurju, Žalcu, Šmarju pri Jelšah, Velenju in Slovenskih Konjicah je do ponedeljka, 24. januarja, ni podpisal še nihče, v Celju so jo podpisali trije, v Mozirju štirje, v Laškem pa jih je to storilo dvanajst.

O tem, ali bi želeli na ta način prispevati v človekoljubne namene, smo povprašali še šest anketirancev. Njihovi odgovori kažejo, da je RK pričel z akcijo nekoliko pozno.

Franjo Cenc, upokojenec iz Celja: »Svoj certifikat sem sicer že vložil, vendar pa mislim, da ga RK verjetno ne bi podaril, saj še vedno nekaj pričakujem od njega. Kljub temu, da smo že stari, nam bo certifikat mogoče kaj prinesel. Sicer podpiram akcije RK, ker se mi zdijo potrebne in tudi članarino plačujem.«

Angela Kavtičnik, upokojenka iz Celja: »Zdi se mi pametno, če bo to seveda res koristilo tistim, ki pomoč potrebujejo. Če svojega certifikata ne bi že investirala, bi ga gotovo podarila RK. Mislim, da bi morali zdaj nekaj storiti, da bi čimveč tistih, ki ga še niso investirali, podarilo certifikat RK.«

Sonja Horjak, gospodinja iz Šentjurja: »Zbiranje certifikatov za RK je zelo dobra akcija, saj pomaga tistim, ki so pomoči potrebni. Sama sem certifikat že vložila in menim, da je zbiranje certifikatov za RK že kar malo pozno. Jaz bi ga bila pripravljena vložiti v RK, saj sploh ne vem, če bomo imeli sicer kakšno korist od njega. S tem, ko pa bi ga podarila RK, bi vsaj vedela, da bo nekomu pomagal.«

Andrej Mirnik, električar iz Celja: »Dostikrat poslušam ljudi nižjih slojev, ki se borijo za preživetje. Ljudje od teh certifikatov še vseeno nekaj pričakujejo, če ne zdaj, pa čez nekaj let. Mislim, da se za to obliko darovanja odločijo tisti, ki imajo dovolj denarja, čeprav ga ti navadno še bolj »stiskajo«. Vsekakor podpiram to akcijo, vendar ga sam ne bi podaril, ker mi bo ta denar še zelo prav prišel.«

Rudi Kolar, ortoped iz Celja: »Spoštujem dejavnost RK, zato bi jim svoj certifikat zagotovo podaril, žal pa sem ga že vložil. Ko sem bil v ruskem ujetništvu, sem zelo potreboval pomoč RK, vendar do nas ni nikoli prišla, ker ji je bilo to onemogočeno. Ljudem je potrebno pomagati in če jim lahko s podarjenim certifikatom, zakaj ne. Škoda, da se tega niso že prej spomnili.«

Vida Škodič, upokojenka iz Celja: »Kdor certifikata ne rabi, ga naj podari RK, to je sigurno dobra ideja. Enkrat eden potrebuje pomoč, drugič drug. Nikoli ne veš. Svoj certifikat sem žal že vložila, drugače pa bi ga odstopila RK.«

KSENIJA LEKIČ
DAMJANA SEME

Zadovoljni s poslovanjem

V petek, 20. januarja, se je sestal zbor Banke Celje d.d. z namenom, da bi seznanil delničarje z rezultati pogajanj z Novo Ljubljansko banko d.d. Kot je povedal Niko Kač, direktor Banke Celje, so se pogajanja v decembru uspešno zaključila na ta način, da je Banka Celje odkupila od Nove Ljubljanske banke celotno količino prednostnih in navadnih delnic po ceni 7.571 tolarjev za eno delnico. Prizadevali si bodo, da bi delnice prodali v roku enega leta. Za operacionalizacijo celotne transakcije pa bodo ustanovili poseben sklad za lastne delnice, je še povedal Kač. Po podatkih na zboru banke se bo tudi struktura delnic Banke Celje spremenila, saj bo imela v prihodnje le še 20 odstotkov preferenčnih in 80 odstotkov navadnih, upravljalskih delnic. Niko Kač je med drugim poudaril, da naj bi v prihodnjem letu še bolj izkoristili prednosti pred konkurenco, predvsem pa obseg poslovanja realno povečali za najmanj 10 odstotkov.

KL

Krajše čakalne vrste

Z 31. januarjem obljublja Banke Celje upokojencem hitrejši in enostavnejši način dviga obvestil o nakazilu pokojnine in denarja. Z drugačno tehnologijo poslovanja bi bile zadnjega v mesecu v bančnih enotah bistveno krajše vrste upokojencev. Kako je čas dragocen, pa tako vemo.

Po novem bodo lahko upokojenci, komitenti Banke Celje d.d., dvignili obvestila o nakazilu pokojnine na vseh bančnih okencih katerekoli enote Banke Celje. Prednost je namreč v tem, da se jim za dvig obvestila o nakazilu pokojnine in denarja oziroma za prenos želenega dela sredstev na varčevalni račun ne bo treba zglasiti v matični enoti. Upokojenec lahko opravi bančne posle v tisti bančni enoti, ki mu je najbližja.

Po podatkih Banke Celje prejema pri njih pokojnino približno 24 tisoč upokojencev, med njimi pa prevladujejo prejemniki pokojnin na hranilne knjižice. V Banki Celje poudarjajo, da ima tekoči račun številne prednosti, zato bi želeli, da bi se čim več upokojencev odločilo za nakazilo pokojnine na tekoči račun. Imetnik tekočega računa lahko dvigne obvestilo o nakazilu pokojnine kadarkoli v mesecu, pravijo bančniki, s sredstvi pa razpolaga že od tistega dne, ko so mu na ZPIZ-u znesek nakazali.

KL

Izvozijo 85 odstotkov proizvodnje

V Tovarni nogavic Polzela so lani napletli 37 milijonov parov nogavic: v boju s konkurenco najpomembnejši kakovost, dobavni rok in cena

Tovarna nogavic Polzela je z več kot tisoč zaposlenimi največji proizvajalec nogavic v Sloveniji, pa tudi med največjimi v Evropi. Pravijo, da je bilo leto 1994 dokaj uspešno, čeprav jim je visoka inflacija pobrala več kot 12 odstotkov prihodka. Vse načrtovano, predvsem povečanje proizvodnje in prodaje kakovostnih proizvodov, s katerimi lahko konkurirajo na vseh svetovnih trgih, so v glavnem realizirali. Izvozijo kar 85 odstotkov proizvodnje, izdelali pa so 37 milijonov parov nogavic. Dobro se zavedajo, da so tako na domačem, še posebej pa na tujem trgu, v boju s konkurenco najpomembnejši kvaliteta, dobavni rok in cena.

Recesija na zahodnih trgih, predvsem na nemškem, kamor izvozijo 51 odstotkov proizvodnje, pritiska na zniževanje stroškov in s tem povečuje konkurenčnost, pravijo na Polzeli. Naloge zniževanja stroškov so se v tem kolektivu lotili timsko. K projektu so pritegnili vse tiste ljudi, ki imajo glede na področje dejavnosti različne pristope k problemom. Vedno bolj so prepričani, da samo zniževanje stroškov v proizvodnih enotah ni dovolj za uspeh. Živahna dinamika prihodkov javnega sektorja se nadaljuje kot stopnja inflacije. Prispevki in davki, ki bremenijo industrijske delavce, so pri nas med najvišjimi v Evropi. Kot aktivni izvozniki so Polzelani zainteresirani za čim bolj enake pogoje v primerjavi s konkurenco tudi na tem področju. Kljub 3- do 4-krat višji ceni kapitala so v minulem letu instalirali modernejšo opremo, da bi posodobili tehnološki proces. Posodabljanje bodo nadaljevali tudi letos, kar jim bo zagotovilo, da bodo na svetovnem trgu ostali v najvišjem kakovostnem in cenovnem razredu.

Za letos so si v Polzeli postavili še druge cilje. Predvsem želijo razvijati nove izdelke iz naravnih materialov, tako za ženske kot tudi za moške in otroke, ter razširiti prodajno omrežje v zahodni Evropi in Ameriki. Računajo, da bodo kljub popolni sprostitvi uvoza nogavic doma pokrivali 70 odstotkov tržnih potreb.

V letošnjem letu bo Polzela dobila tudi svojega lastnika. Prvo soglasje Agencije za privatizacijo so pridobili že lani, zaposleni, upokojenci in bivši zaposleni pa so s certifikati pokrili 60 odstotkov vrednosti. Naslednja faza je dokapitalizacija podjetja.

Lepo bi bilo, da bi se polzelskemu kolektivu, ki ima več kot 60-letno tradicijo in ga že dobro desetletje uspešno vodi dipl. inž. Alojz Došler, tudi v bodoče uspelo obdržati med najboljšimi in si s tem zagotoviti socialno in materialno varnost.

TONE TAVČAR

Uspešna prodaja delnic

Zadnje dni decembra so pričeli v Kovinotehni z javno prodajo delnic. V torek, dan pred zaključkom, je Milena Sedovnik, pomočnica generalnega direktorja Kovinotehne, ocenila, da je javna prodaja že uspela, saj so dosegli 85 odstotno prodajo, pogoj za uspeh pa je bilo 70 odstotkov. Računajo, da se bo končni rezultat javne prodaje gibal med 110 in 120 odstotki glede na razpisano vrednost. Skupna nominalna vrednost celotne izdaje delnic za javno prodajo je znašala 1.280.934.000 tolarjev, nominalna vrednost delnice je bila 1000 tolarjev, izhodiščna prodajna cena pa 1.032 tolarjev.

KL

NOVO NA BORZI

Borzno zatišje

Zdenko Podlesnik

Ja, prav rad bi zapisal še drugi del, »pred nevihto«. Žal nevihte v smislu pričakovanih intenzivnejših dogajanj na trgu vrednostnih papirjev še ni videti. Kljub temu, da smo letos pričeli trgovati tudi na novem segmentu »Č« trgu, so obsegi sklenjenih poslov zelo majhni. Dolgo sem razmišljal kaj je resničen vzrok in sem prišel do zaključka, da je to verjetno razvajenost. Nihče ne bi rad izgubljal. Vrednostne papirje prodajajo le tisti, ki imajo kakšen drug razlog. Kupcev je malo, saj mnogi mislijo, da se izplača investirati le v takšne papirje, ki zagotavljajo v kratkem času relativno dober zaslužek. Kakršnakoli asociacija na blagajniški zapis BNB1 je zgolj slučajna. Ob vsakodnevnem pregledu tečajnice lahko ugotovimo, da se postopoma a vztrajno dviguje le tečaj BNB2 in NB2 ter njun promet. Seveda je njun promet daleč od njunega predhodnika, a v strukturi skromnega borznega prometa zavzemata vedno bolj opazen delež. Dobrih sedem odstotkov zagotavlja BNB2 (brez kuponov) do 1. junija, ob upoštevanju pričakovane inflacije bo realno vsaj polovico manjši donos.

Marka (DEM), nekoč tako cenjena valuta, se na slovenskih tleh ne prepozna več. Njena počasna rast iz prejšnjega leta se nadaljuje. Če njeno rast v tem letu preračunam na letno raven bi to pomenilo, da bi se okrepila za dobrih 5%. To je še nekoliko manj kot lani. Tako so se že pojavile vedno resnejše govorice o možnem in nujnem povečanju tečaja DEM. Delno to lahko zaznamo v sorazmerno visokih tečajnih občinskih obveznic nominarnih v DEM, ter velikim neskladjem med ponudbo in povpraševanjem.

Delnice bodo zagotovo tiste, ki bodo zavzemale letošnje leto. Razlogov za to je več. Vztrajno padanje njihovih tečajev v začetku leta bo zagotovo ustvarilo možnost zaslužka ob koncu leta. Dosedanje razmišljanje in spremljanje njihovih tečajev, ne da bi preverili tudi odstotek spremembe cene, bo potrebno opustiti. Sprememba tečaja delnice NIKA za 50 SIT, pomeni že skoraj spremembo za 1%, takšne so dnevne spremembe. Kako dolgo že nismo videli spremembe tečaja obveznic za 1% na dan. Vsekakor bomo letos pričeli trgovati z delnicami, ki so posledica lastninjenja. Družbe bodo raje in lažje pridobivale sredstva z delnicami, kot z obveznicami. Vsi, ki smo (bomo) vložili certifikate, bomo dobili delnice.

Proficia-Dadas in CBH sporočata, da vrednost enote vzajemnega sklada Herman Celjski na dan 25. jan. 95 znaša 1.128,5032 SIT.

Na torkovem borznem sestanku so padli tečaji vseh delnic razen družbe Salus. Podobno je bilo ves pretekli teden. Tečaji državnih obveznic so na nivoju, ki prinaša letni donos do dospetja malo pod 8%. Opazen dvig tečaja smo v torek videli le pri ceni zlata. Za gram čistega je bilo potrebno odšteti 1820,00 SIT, kar je opazno več kot je njegova cena na tujih borzah. Ob upoštevanju nizkega tečaja USD in cene 381 $ za unčo je bila razlika kar 20%. Seveda je ob tem nujno upoštevati majhen promet, saj je torkovo vreme onemogočilo borzne posrednike s severne strani Trojan. Ko sem že omenil nizek tečaj USD, ki ima vzroke tudi v mehiški krizi, naj povem, da nameravajo v ZDA povečati obrestno mero, kar bo verjetno dvignilo USD na raven ob koncu leta 1994.

Svetujejo brokerji
CELJSKE
BORZNE HIŠE
CBH
d. o. o., Celje
CELJSKA BORZNO-POSREDNIŠKA HIŠA
Tel. 063/441-490, 431-244
Fax: 063/441-491

Še en poskus na otrocih?

Kako se bodo po predlogu novih zakonov šolali naši otroci? — Nekaj mnenj celjskih ravnateljev o novostih

Paket novih šolskih zakonov je prav te dni deležen številnih razprav in pripomb, ki jih bodo na predlog odbora za kulturo, šolstvo in šport pri državnem zboru razpravljalci lahko strnili na javni razpravi 2. februarja v Ljubljani. Zakonodaja namreč prinaša v vzgoji in izobraževanju nekatere pomembne novosti, ki zadevajo njuno financiranje in organizacijo ter delovanje posameznih delov vzgojno-izobraževalnega procesa od vrtcev prek osnovnih šol, gimnazij in drugih splošnih šol do poklicnega izobraževanja in izobraževanja odraslih.

Našteti zakoni predvidevajo postopno uvajanje novosti – v osnovni šoli na primer šele po letu 1997 – pri njihovem snovanju pa naj bi strokovnjaki upoštevali predvsem izkušnje razvitega sveta. Kritike, ki jih je zakonodaja deležna v zadnjem času, pa letijo zlasti na račun globalnega koncepta vzgoje in izobraževanja pri nas, saj naj bi bi mu po mnenju nekaterih manjkalo vzgoje za vrednote.

Katere so bistvene novosti, ki jih prinašajo posamezni zakoni, in kako jih ocenjujejo ravnatelji nekaterih vrtcev in šol v Celju? Zakon o organizaciji in financiranju vzgoje in izobraževanja prinaša med drugim določila o avtonomiji šolskega prostora, določa odgovornost in pristojnost ravnatelja in drugih organov šole, uvaja področno usmerjene strokovne svete, ureja financiranje zasebnih vrtcev in šol iz javnih sredstev... Zakon o vrtcih prinaša predvsem dve novosti: uveljavil naj bi ugodnejše normative, to je manj otrok v oddelku ob več vzgojiteljicah ter ob ohranitvi mreže javnih vrtcev ponudil možnosti za nastajanje zasebnih vrtcev.

Ana Četkovič Vodovnik, ravnateljica VVZ Anice Černejeve, pravi: »Že to, da smo vrtci uvrščeni v vzgojnoizobraževalni paket zakonov, je za nas dobro. Vsebinsko pa zakon ni napisan po sestavinah našega dela, tako da bi se v njem našli vsi vrtci v Sloveniji. Država bi namreč morala zagotoviti mrežo vrtcev tako, da bi bila predšolska vzgoja zagotovljena vsem otrokom, sedaj sta namreč njihovo financiranje in obstoj odvisna od posamezne občine. Tako se lahko zgodi, da bo ponudba storitev zelo različna, prizadeti pa bodo starši in otroci.

Dobro je, da zakon uvaja nižje normative v skupinah otrok in več vzgojiteljic, ni pa mi všeč, da pri pomočnikih vzgojiteljice dopušča delo kadrom s kakršno koli izobrazbo.

S strokovnega vidika je težko reči, ali je prav, da gredo otroci prej v šolo. Priprava na šolo, ki jo po novem v vrtcih ne bi bilo več, je bila doslej sestavni del procesa predšolske vzgoje. Prav v našem vrtcu na Ljubljanski cesti pa smo letos prvi v Sloveniji preizkusili, kako je, če šola (II. osnovna) deluje v vrtcu. Zaenkrat so izkušnje dobre, projektni svet pa bo podrobneje proučil spremembe in z njimi seznanil javnost.«

Devet let osnovne šole

Največja sprememba, ki jo uvaja novi zakon o osnovni šoli, je podaljšanje osnovnošolskega izobraževanja na devet let, tako da bi otroci vstopili v osnovno šolo s šestimi leti. Nova je tudi razdelitev šolanja na triade: prva bo pomenila mehkejši prehod od igre v pouk, daljši proces opismenjevanja ter opisno ocenjevanje, druga triada bo razbila preostro mejo med razrednim in predmetnim poukom, v tretji pa bo ostal klasični predmetni pouk. V tem obdobju bo novost izbirni predmetnik ter nivojski pouk na dveh zahtevnostnih ravneh, ki naj bi otrokom omogočil doseči čim več. Poskusno naj bi devetletno šolo uvedli šele v letu 1997, po treh letih pa naj bi se odločali o uvedbi takšnega šolanja za celotno populacijo.

Janez Domitrovič, ravnatelj III. osnovne šole, meni: »Po tem, kar doslej vem o novi zakonodaji, imam občutek, da se v šolo vrača kult znanja. Po novem zakonu se bo upoštevala različna sposobnost otrok s tako imenovanim nivojskim poukom, uveljavili naj bi več reda v šolski sistem, vse to pa so stvari, za katere se tudi sam zavzemam. Zato upam, da bo nova zakonodaja zaživela in da ne bo vmes posegla politika, kot kaže zadnje čase. Nova zakonodaja namreč zahteva tudi več denarja od družbe, saj bodo za uvedbo devetletnega šolanja potrebni novi prostori in kadrovske spremembe. Na naši šoli računamo, da bomo prišli na vrsto za prostorske posege v prihodnjem letu, če bo uresničen program naložb, ki sta ga v Celju podpisala minister Gaber in takratni predsednik izvršnega sveta Jože Zimšek. Sicer bo nova zakonodaja ponesrečen poskus, saj šestletnih otrok v sedanji šolski sistem ne moremo dati.«

Gimnazija ostaja

Srednješolsko izobraževanje urejata zakon o gimnazijah in drugih splošnih srednjih šolah ter zakon o poklicnem izobraževanju. Prvi prinaša nekaj novosti pri opredelitvi splošnih srednjih šol, medtem ko pri gimnazijah ostaja v veljavi obstoječe stanje. Druge splošne šole so tehniške, ki dajejo strokovno znanje in omogočajo študij na visokih strokovnih šolah. Te šole po novem ne dajejo več poklicne izobrazbe, za to bo potreben še poklicni tečaj. Učenci teh šol pa bodo lahko opravljali tudi maturo in s tem nadaljevali šolanje na univerzi.

Jože Zupančič, ravnatelj Gimnazije Celje, meni: »Nova zakonodaja je nujno potrebna, saj imamo sedaj še vedno zakone o usmerjenem izobraževanju. Ne zdi pa se mi prav, da sedaj razpravljajo o posameznih zakonih oziroma skupinah, ki se jih zakoni dotikajo, saj se s tem atomizira šolsko področje in se izgubi celota. Še vedno pa se zavzemam, tako kot sem se pri posredovanju delovnih gradiv, da bi izdelali nacionalni program šolstva in na osnovi tega sprejemali zakonodajo. Ker tega ni, se pojavlja veliko razprav o samem konceptu.

Zakon uvaja več vrst gimnazij, o čemer so mnenja različna. Sam sem zlasti proti razprodaji imena gimnazija.«

Poklicno izobraževanje

Zakon o poklicnem in strokovnem šolstvu prinaša elemente dualnega sistema, kar pomeni, da bomo spet imeli vajence, ki bodo polovico izobraževanja opravili pri obrtnikih oziroma v podjetjih, s katerimi bodo sklenili učno pogodbo. Novost je tudi mojstrski izpit, s katerim bo po končanem šolanju in praksi z dodatnim izobraževanjem mogoče pridobiti naziv mojstra. Sicer pa zakon prinaša nižje in srednje poklicne šole, srednje tehniške oziroma strokovne šole in višje strokovne šole.

KER ŽIVLJENJE POTREBUJE VARNOST
zavarovalnica triglav

Marija Marovt, ravnateljica Srednje tehniške šole Celje, meni: »Tehniška šola deluje po izobraževalnih enotah, nova zakonodaja ne vnaša novosti edino v enoto Gimnazija. Sicer pa je za Tehniško šolo najpomembnejši Zakon o poklicnem in strokovnem izobraževanju, čeprav šola že sedaj izobražuje na vseh stopnjah, ki jih predvideva ta zakon. Če želimo tudi naprej mladim in že zaposlenim ter nezaposlenim odraslim omogočiti, da si pridobijo temeljno poklicno izobrazbo z možnostjo nadgradnje na vseh stopnjah in nivojih zahtevnosti, moramo ohranjati razvejan sistem. Novost bi bila nadgradnja srednje izobrazbe na nivoju višje poklicne šole, kar bo omogočalo prilagoditev izobraževanja potrebam dela.

Na Tehniško šolo bo vplival tudi zakon o gimnazijah in drugih splošnih srednjih šolah. Od uzakonitve mature pripravlja šola dijake na maturo v vseh štiriletnih programih. To so tehniški programi, ki imajo nekaj več splošnoizobraževalnih vsebin, zato je logična posledica teh programov tako imenovana tehniška gimnazija.«

Franc Erjavec, ravnatelj Srednje frizerske, tekstilne, strojne in prometne šole v Celju, pa pravi: »Novost, da se v sistem šolanja spet vključi obrt, kot smo nekoč že imeli, je dobra, vendar zakon ni jasno definiral pogojev, kdo bo lahko izobraževal in kakšen bo nadzor nad prakso, da bo zagotovljena kakovost dela z učenci. Pri tem je treba opozoriti tudi na to, da pomeni uvedba dualnega sistema razlike v obremenitvi učencev. Postavlja se tudi vprašanje možnosti nadaljnjega šolanja učencev, saj se je zožila prehodnost med strokovnimi in visokimi šolami. Pozitivna novost pa so višje strokovne šole kot nadgradnja srednjih. Pri štiriletnih tehničnih programih pa v skupnosti tekstilnih šol predlagamo, da bi uvedli poklicno maturo, ki bi bila enakovredna splošni. Glavni očitek, ki ga že nekaj časa zaman naslavljamo pristojnim in ga tudi nova zakonodaja ni rešila, pa je, da je v srednjem šolstvu prisotna vse večja centralizacija.«

TATJANA CVIRN

PO DRŽAVI

Trbiža ni med Četverico

LJUBLJANA, 24. januarja (Delo) – Mednarodni olimpijski komite je prvič selekcioniral kandidate za zimske olimpijske igre in v ožji izbor za leto 2002 je uvrstil Salt Lake City, Qestersund, Quebec in Sion. Med kandidati je bil tudi Trbiž kot nosilec iger treh dežel.

Pokojnine višje za 2 odstotka

LJUBLJANA, 19. januarja (Delo) – Januarske pokojnine in druga denarna nadomestila, ki jih upravičencem izplačuje pokojninski zavod, bodo višja za dva odstotka. Tolikšen je bil namreč uradni mesečni porast zadnje novembrske povprečne plače zaposlenih v Sloveniji.

Proračun za zasebne račune

LJUBLJANA, 18. januarja (Delo) – Poslanci državnega zbora, ki so že pred časom vložili interpelacijo o delu in odgovornosti obrambnega ministra Jelka Kacina, so svoje obtožbe proti ministru še razširili. Z novimi dokumenti dokazujejo, da je minister Kacin v nasprotju z zakonom o proračunu uporabljal proračunska sredstva. Tako naj bi skupaj z vsemi tremi sekretarji v zasebne namene uporabljal službeno kreditno plačilno kartico, na račun proračuna kupil novoletna darila...

Kacin ostaja obrambni minister

LJUBLJANA, 20. januarja (Dnevnik) – Po celodnevni razpravi v državnem zboru o interpelaciji zoper obrambnega ministra Jelka Kacina je za njegovo razrešitev glasovalo 40 poslancev, proti pa jih je bilo 43. Kacin je v uri in pol dolgem zagovoru zavrnil večino obtožb podpisnikov interpelacije, od očitka o političnem rentgeniziranju uslužbencev ministrstva, do tega, da je na visoke položaje postavljal nesposobne ljudi. Zavrnil je tudi vse dodatne razloge za interpelacijo, ki so jih podpisniki vložili nekaj dni pred tem.

Kandidata za ministra

LJUBLJANA, 23. januarja (Delo) – Predsednik vlade dr. Janez Drnovšek bo parlamentu predlagal Zorana Thalerja za novega zunanjega ministra. S kandidaturo sta se strinjali pogajalski skupini krščanskih in liberalnih demokratov. Thaler je bil doslej predsednik parlamentarnega odbora za mednarodne odnose, v prejšnji vladi pa namestnik zunanjega ministra. Premier predlaga tudi zamenjavo ministra za ekonomske odnose in sicer naj bi to postal Janko Deželak, sedanji direktor Agencije za sanacijo bank. Dosedanji minister Davorin Kračun pa naj bi postal predsednik ekonomskega sveta vlade.

Razburjenje pod Resevno

Nova protesta krajanov iz šentjurskega Hruševca — V ponedeljek so se lotili zahteve po podvozu bolj organizirano

Z novo šentjursko obvoznico, na poti iz Celja proti Šmarju, so se mnogi rešili prave prometne more. To pa ne velja za krajane jugozahodnega dela šentjurske občine, pri čemer so najbolj glasni v šentjurskem mestnem predelu Hruševec, ki ga je nova obvoznica skoraj povsem ločila od središča Šentjurja. V Hruševcu govorijo, odkar je skozi Šentjur obvoznica, celo o nekakšnem »berlinskem zidu«.

Iz predela družinskih hiš, kjer sta tudi tovarni Bohor in Jurmes, morajo poslej z avtomobili v središče mesta nekaj kilometrov naokrog, mimo Ema, Alposove cevarne ter Sikoška, kar velja tudi za krajane Jakoba in Brez. Rešitev je gotovo začasna, saj naj bi na dosedanji cesti pridobili podvoz, nadvoz ali pa nadhod. Od ponedeljka naprej vztraja skupina krajanov Hruševca izključno z gradnjo podvoza, pri tem pa trdijo, da so, kot pravijo, našli možnost za polovico cenejše gradnje.

Gre za nekaj let star problem bodoče prometne povezave iz Hruševca, mimo tovarne Bohor, o katerem so veliko razmišljali že preden so se lotili gradnje nove obvoznice. Novost sta le protestno pismo, ki smo ga pred dnevi prejeli v našem uredništvu ter ponedeljkov sestanek skupine krajanov v Hruševcu, ko so se odločili za vnovičen pisni javni protest. »Pešci ne moremo preko obvoznice, zato zahtevamo semafor za pešce,« piše v nekaj dni starem pismu. »Našega potrpljenja je konec, obljube naj začnejo uresničevati takoj. Trdno odločeni smo cesto zapreti, našim otrokom ne bomo dovolili v šolo po tako nevarni poti. Dovolj smo čakali,« se pritožujejo. Krajani Hruševca (v prilogi je 51 podpisov) naj bi osnovno šolo že opozorili, policiste pa prosili za poostreni prometni nadzor nove obvoznice.

Oktobra je završalo

Krajani Hruševca in drugih krajev onkraj železniške proge so se upravičeno pritoževali zaradi slabe prometne povezave kraja še preden so razmišljali o obvoznici. Po nekaterih izračunih so železniške zapornice na progi, ki povezuje Ljubljano in Maribor, zaprte kar osem ur na dan. Zdaj, ko so uvedli novo prometno ureditev, pa so še na slabšem.

Potem ko so lani na občini zaradi mestne obvoznice resneje napovedali novo prometno ureditev v smeri Hruševca (v središče bi po takratnih načrtih hodili čez nadhod, avtomobile pa puščali na svoji strani obvoznice, oziroma se vozili nekaj kilometrov naokrog mimo Ema), je med krajani završalo. Takrat, lani jeseni, so napisali ogorčeni dopis, s podpisom KS Šentjur-Center, ter zagrozili z oviranjem prometa. Predsednik občinske vlade, Ladislav Grdina, jim je v odgovoru najprej omenjal kot edino možnost rešitev z nadhodom za Hruševec ter s podvozom na regionalni cesti proti Novi vasi, proti krajem v osrčju Kozjanskega. Zaradi prešibke nosilnosti tal bi bil dodatni podvoz za Hruševec bistveno predrag, saj naj bi stal 350 milijonov tolarjev. Na takšen znesek niso računali, je povedal Grdina. Gre pa za lokalno cesto, zato bi podvoz morala plačati občina.

Nova pot v Hruševec, le za pešce. Najprej morajo čez prometno obvoznico, nato čez železniške tire. Krajani zahtevajo podvoz.

Ko smo takrat poklicali pod protestnim pismom podpisanega predsednika KS Center, Slavka Zalokarja, je dejal da so ga podpisali brez njegove vednosti. Prišlo pa je do zahtevanega sestanka vseh zainteresiranih strani, tudi iz Hruševca. Dogovorili so se, da bodo nadaljevali tako kot so si zamislili v takratni občinski vladi, pri tem pa so še naprej razmišljali o hruševskem podvozu. Grdina je takrat omenil da bo prometna rešitev za Hruševec naloga za njegovega naslednika.

Županov odgovor

Volitve so mimo, prišlo je do nove lokalne samouprave, drugačnega odločanja. V nekaj dni starem pritožnem pismu iz Hruševca zahtevajo odgovora župana Jurija Malovrha ter sekretarke za urejanje prostora, Marije Rataj. V tokratnem pismu ni omenjen noben zastopnik krajanov, s katerim bi lahko stopili v stik.

Marija Rataj je trenutno na dopustu, govorili pa smo z županom ter poslancem Malovrhom. Ta je dejal, da mu protestnega pisma sploh niso poslali. »Obvoznica je še vedno v gradnji, med možnostmi so še vedno nadhod, nadvoz oziroma podvoz. To je v izdelavi, projekte pripravlja tehniška fakulteta v Mariboru,« je odgovoril župan. »Gre za revizijo projekta podvoza, kar pomeni mogočo pocenitev njegove gradnje, vplivalo pa bi na kakovost gradnje ter naklon strmin. To pa bi bilo vprašljivo zlasti v zimskih razmerah,« je še dejal. Ko smo ga povprašali o rokih, je povedal da pričakujejo izdelavo revizije projekta podvoza za konec februarja ali v začetku marca. Vse obstoječe možnosti, tako revizijo projekta podvoza, projekt nadvoza ali nadhoda, bi predstavili hkrati, na javnem sestanku s krajani, je obljubil župan. »Sestanek bo takoj ko bodo projekti pridobljeni.«

Podvoz in pika

Županov odgovor smo dobili v ponedeljek dopoldne, ko smo prejeli tudi obvestilo o popoldanskem sestanku skupine krajanov iz Hruševca. Ti so se tokrat resneje organizirali.

Protestni sestanek je pripravil Odbor za Hruševec (kot člani so podpisani Mihael Bučar, Franc Škoberne, Zvonimir Podbrežnik, Drago Maruša, Martin Vrečko, Anton Selič, Rudi Madgalenc in Zdenko Horvat), povezoval ga je Franc Škoberne, udeležilo pa se ga je približno dvajset krajanov. Kot so povedali, jih moti izguba stoletne povezave Hruševca, mestna obvoznica pa zanje ni bistvenega pomena. Znova so opozorili na varnost svojih otrok, ki prečkajo na poti v šolo obvoznico, pri tem pa spomnili na možnost tragedije. Jože Štiglic, direktor Jurmesa iz Hruševca, je povedal da nova prometna ureditev moti tudi njihove stranke.

Vsi prisotni so se strinjali z ostrim pisnim javnim protestom, kjer so posebej zapisali, da pride za Hruševec v poštev le podvoz, ki bi ga naj Gradis zgradil že za 187 milijonov tolarjev. Gre za prepolovljeno ceno. Krajan Hruševca, Zvonimir Podbrežnik, ki so ga jeseni zadolžili za revizijo prvotnega projekta podvoza je izvedel, da je treba zamisel podvoza racionalizirati ter preprojektirati. Takšen podvoz bi bil skrajšan, pri tem pa je Podbrežnik omenjal da bi sicer obsegal vse najnujnejše. Visok bi bil 2,60 metra.

Na sestanku so še zahtevali podvoz hkrati z odprtjem novega mostu čez Voglajno (pri Bohorju), spomnili, da so se za podvoz odločili že v preteklem skupščinskem mandatu, za 8. februarja pa napovedali opozorilni protestni shod. Njihove zahteve so podprli tudi trije prisotni občinski svetniki, domačin Robert Maruša ter povabljena Jožef Artnak ter Ludvik Mastnak.

Svojo zahtevo po podvozu nameravajo uvrstiti v plan KS Center ter v občinski proračun, z občinske strani pa zahtevajo osebo, ki bo s predstavniki Odbora sodelovala. Predsedujoči pa je, skupaj s prisotnimi, posebej grajal odsotnost župana. Povedal je, da ga je povabil, vendar pa se protestnega sestanka ni udeležil.

BRANE JERANKO
Foto: SHERPA

Oto Prebil iz Hruševca: *»Trenutno s prometnim stanjem ne morem biti zadovoljen, zavedam pa se, da ga urejajo. Obljubljeno je, da bomo hodili pod železnico ali nad njo, še vedno verjamem v nadvoz ali podvoz. Želimo seveda čimprejšnjo rešitev. Če je ta odvisna tudi od naše želje, bo to lahko kmalu.«*

Srečko Gajšek iz Hruševca: *»Nevzdržno je, saj je treba štiri do pet kilometrov naokrog. To moti najbolj. Nova prometna ureditev bo rešena šele z nadvozom, kar pa je negotovo. Ne vemo, kako dolgo bomo morali to še prenašati. Iz dneva v dan, iz tedna v teden, iz meseca v mesec.«*

Marija Kumperger iz Hruševca: *»Nezadovoljni smo. Moti nas obvoz, daleč naokoli mimo Sikoška, predaleč. Tudi pri tržnici, pri vključevanju nazaj, je zagata. Najboljše bi bilo, če bi zgradili nadvoz. Prehod iz Hruševca naj bi rešili vsaj v letu dni. Ko bi vedeli kdaj bo, bi bili strpnejši, tako pa nimam veliko upanja.«*

Fanika Jelenc iz Hruševca: *»Pravkar sem razmišljala o tem. Sicer poredko hodim čez železnico, saj sem večinoma doma. Ljudi moti, ker je treba po novem z avtomobilom v središče Šentjurja daleč naokoli, pa čakanje pred železniškimi zapornicami. Želim, da bi bil vsaj most čez Voglajno čimprej zgrajen. Sicer pa vso to delo opravljajo zelo hitro.«*

Marija Tanšek iz Podgorja: *»Nova prometna ureditev? To je kriminal. Za pešce, ki prečkajo novo obvoznico ter železniške tire ni poskrbljeno, promet pa je gost. Mi, ki smo na tej strani železniške proge, smo v bistvu v središču Šentjurja, vendar se moramo voziti daleč naokrog. Šentjurska obvoznica je sicer potrebna, mi pa potrebujemo podvoz ali nadhod.«*

Rafael Pintar iz Kranjčice: *»Prej smo lahko prišli v Šentjur zelo hitro, zdaj pa se vozimo naokrog ali puščamo avtomobile na tej strani železniške proge. Tu je pogosto zaparkirano, neprijetno. Večino ljudi takšna ureditev moti, saj porabimo več časa. Najboljša rešitev je gotovo podvoz za avtomobilski promet. Kdaj bo, pa ne ve nihče.«*

SPREMENJENA TELEFONSKA ŠTEVILKA NAŠE CENTRALE JE
NT&RC 442-500
namesto opuščene 29-431

PO DRŽAVI

Nezadovoljni župani

LJUBLJANA, 23. januarja (Delo) – Vodstvo državnega zbora s predsednikom Jožefom Školčem na čelu se je pogovarjalo s člani odbora sveta županov slovenskih občin o perečih vprašanjih, s katerimi se srečujejo pri uvajanju lokalne samouprave. Župani so bili kritični do dela vlade in državnega zbora, saj je v veljavni zakonodaji še veliko praznin. Zagrozili so, da bodo zahtevali odstop ministra Boštjana Kovačiča, ki skrbi za lokalno samoupravo, če vlada ne bo v 14 dneh predlagala dopolnil.

Osnovno šolstvo ostaja občinam

LJUBLJANA, 23. januarja (Delo) – Sredi februarja se bo minister za šolstvo dr. Slavko Gaber srečal z župani novih slovenskih občin, kar naj bi pomirilo skrbi, kako bo z organizacijo osnovnega šolstva v pristojnosti nove lokalne samouprave. Ministrstvo namerava vztrajati pri obstoječih šolskih okoliših ne glede na nove občinske meje, kar pomeni, da bo potrebno dogovarjanje med župani o sofinanciranju. Tudi ustanavljanje šol in vrtcev ostaja občinam, v prehodnem obdobju pa bo država prevzela nadzor nad cenami varstva v vrtcih.

Podaljšali rok za posojila

LJUBLJANA, 23. januarja (Večer) – Republiški stanovanjski sklad je podaljšal rok prijave za kratkoročna stanovanjska posojila do 17. februarja. V razpisnem roke je namreč prispelo le 338 vlog, od tega samo 273 popolnih. Tem prosilcem so že odobrili posojila v skupni višini 137,9 milijona tolarjev. To pa je le manjši del vsot 600 milijonov tolarjev, kolikor so namenili za kratkoročna posojila, ki so namenjena manjšim posegom v prenovo ali vzdrževanje, za kar ni potrebno gradbeno dovoljenje.

Ustavna obtožba zavrnjena

LJUBLJANA, 19. januarja (Delo) – Državni zbor je z dvakratnim glasovanjem zavrnil predlog ustavne obtožbe proti dr. Janezu Drnovšku, ki ga je vložila opozicija. Predlog je lani vložilo 17 opozicijskih poslancev, ki so predsedniku vlade očitali, da je vlada nepooblaščeno in protizakonito obljubljal državno in družbeno lastnino tujcem in s tem spremembo ustave.

Nov zajamčeni OD

LJUBLJANA, 19. januarja (Delo) – Vlada je določila višino zajamčenega osebnega dohodka, ki bo od januarja do marca znašal 30.136 tolarjev. Ni pa sprejela predloga o spremembi zakona o delovnih razmerjih, po kateri naj bi porodniški dopust trajal tri leta.

Oča Januš

Obsoteljski duhovnik, pisatelj in urednik Januš Golec ter Franc Guzej, kozjanski Robin Hood

»Jaz, Franc Guzaj (pisano je Guhsaj) vam pišem vsem skupaj eno besedo prijateljem kakor sovražnikom, ker vsi dosti govorite od mene. Najpopred pa prosim vse skupaj, ne zaničujte mojih staršev, ker oni so me zmiraj lepo učili in niso nič krivi, da sem jaz tako daleč padel...«
(Iz pisma F. Guzeja, Januš Golec: Guzaj. Ljudska povest, Maribor 1931)

Januš Golec, »najpopularnejši duhovnik v Sloveniji«.

Od svoje tragične smrti (1880. leta so ga v Košnici na Kozjanskem po nekajmesečnem zasledovanju ubili orožniki), pa domala do dandanašnjega, razbojnik Guzej, pokopan na prevorskem pokopališču, nekakšen kozjanski Robin Hood, s svojimi čestokrat na moč razburljivimi, humorno pretkanimi zgodami in nezgodami, katerih srž je bila ropati bogatim in dajati revnim, zaposluje domišljijo dogodivščin željnih bralcev.

O znamenitem, ali kakor piše Januš Golec, še pred njim pa kronist v Jurčičevem Slovenskem narodu, »glasovitem« razbojniku Guzeju, je prva pisala v Kroniki planinskega gradu in trga Planina v letu 1928 in nekoliko prej v nemško pisanem delcu Der Guzej (1925) pisateljica Anna Wambrechtsammerjeva, avtorica znamenitega dela o gospodih Celjskih, Danes grofje Celjski in nikdar več (1933), rojakinja s Planine pri Sevnici, ki je Guzejeve dogodivščine spoznala v rojstnem kraju že kot otrok.

Domala v istem času sta o Guzeju pisala še Januš Golec in Ernest Tiran in se zaradi tega v začetku tridesetih let vmes zapletla še v tiskovno pravdo, ki naj bi za vse čase odgovorila na vprašanje, kdo je pravzaprav duhovni oče razbojnika Guzeja.

Najbrž ne bo malo bralcev, ki se še spominjajo Golčevih podlistkov, ki jih je domala stresal iz rokava vse od konca prve pa tja do začetka druge svetovne vojne, v Slovenskem gospodarju, Slovencu in še kje.

Januš Golec, rojen 1888. leta v Polju ob Sotli, osem let po Guzejevi smrti, kot sin veleposestnika Josipa Golca in Terezije Presker, ni bil velik pripovednik. Ni posegal po zvezdah, le zabavati in iz zgodovinske pozabe trgati je hotel, kar se mu je zdelo vredno. V okolju, kjer je živel kot mladec, ob Sotli in na Kozjanskem, tega niti ni bilo tako malo. Ljudsko izročilo o kmečkih upornikih, graščakih, razbojnikih in tolovajih različnih vrst, je bilo še živo: živahno ga je srkal vase in pozneje prelil v skromne knjižice, povesti, ki so našle ne tako skromen krog bralstva. Golec je nadaljeval tradicijo slovenskega zgodovinskega romana, ki je vselej privlačila, četudi v zelo preprosti, nezahtevni vsebinski in oblikovni zasnovi, blizu mohorjanski, večerniški povesti, izročilu, kar je Golčevo pisanje gotovo bilo.

Predvsem s pisanjem o razbojniku Guzeju, človeku, ki je (menda) bil žrtev neusmiljenega odiranja kmetskih in polmeščanskih mogotcev v času, ko je propadalo vse več slovenskih kmetij in so se ljudje izseljevali s trebuhom za kruhom po Evropi vse tja do Amerike, pelje sled duhovnika Januša Golca v današnji čas. Številni ponatisi že kar legendarnega junaka, zlasti v časopisih, pa tudi dramatizacije (Ernest Tiran, Davorin Petančič), so Golčevega Guzeja obdržale na površju, predvsem s pomočjo ljudskih odrov. Da je snov še vedno res živa, zagotovo potrjuje tudi podatek, da je v pripravi ponatis Tiranove verzije Guzeja z obsežnim predgovorom.

Po maturi v Celju in duhovniškem študiju v mariborskem bogoslovju se je 1911. leta odpravil na Remšnik v svojo prvo duhovsko službo in kaj kmalu začel pisati. Njegove zgodbe so izhajale v Straži in Slovenskem gospodarju vse dokler se ni začela prva svetovna morija, tako usodna za mladega kurata, ki se je znašel pri 97. pešpolku v Trstu. Pozneje je svoja doživetja, že v bolnišnici, začel zapisovati in jih je v letih 1917 in 1918 tudi objavil v Slovenskem gospodarju.

Golec se je med morijo dobro izkazal: kar devetkrat so ga odlikovali, vendar je za to kruto plačal. Gališka fronta mu je pustila tri rane, kljub temu pa je našel dovolj časa in volje, da se je od tam, takorekoč naravnost iz strelskih jarkov, skoraj kot vojni poročevalec, oglašal v Slovenca. 8. junija 1916. leta ga je usoda dotolkla. Bilo je v Bukovini, ko ga je ruska granata ranila v levo roko, nogo in obraz. Tako so po različnih vojnih bolnišnicah nastajali njegovi vojni spomini, ki so, kot pravi sam, »navdušili številne bralce,« danes pa so pozabljeni, kot tudi večina njegovega dela. Na površju sta ostali le deli Guzej in Trojno gorje...

Vojni kurat, obremenjen z ranami in bolečinami, toda ne strt, se je vrnil domov, da bi si zacelil rane. Že 1919. leta ga najdemo v uredništvu Straže in Slovenskega gospodarja v Mariboru, kjer je ostal vse do začetka druge svetovne vojne.

»Vsa ta leta,« piše Golec o svojem življenju,« sem polnil oba časopisa s članki, podlistki in noticami, poleg tega pa sem dalj časa urejeval Male Novice, Slovenca za Štajersko, Nedeljo in Delavsko fronto. V tem času sem napisal za časopis vrsto povesti, ki so deloma izšle tudi v posebnih knjigah...«

1931. leta je izšel Guzej. Leto pozneje Trojno gorje, povest o pilštanjski zgodovini, ki ima za zgodovinski okvir veliki hrvatsko-slovenski kmečki upor 1572-1573, hkrati pa smo priča ljubezenski zgodbi med pilštanjskim dekletom in vodjo kmečkih upornikov bistriške doline, Pavlom Štercem.

Po presledku dveh let je izšla povest Kruci, kjer je obdelal temo o ogrskih upornikih, tudi križarjih imenovanih, ki so na slovensko ozemlje prišli morda že med turškim pohodom na Dunaj v letu 1683, gotovo pa med velikim ogrskim uporom v začetku osemnajstega stoletja pod vodstvom Rakoczyja II. Vodila jih je ideja boja zoper vladarski absolutizem. Kruci so večkrat vdirali na slovenska ozemlja in plenili vasi.

Omenjenim, pravzaprav najpomembnejšim Golčevim delom, je v letu 1935 sledila še povest Propad in dvig in Ponarejevalci. Kot sam pravi v svojem življenjepisu, je za vsak božič napolnil božično prilogo Slovenskega gospodarja z najrazličnejšimi veselimi zgodbami in spomini, ki jih je ljudstvo rado bralo...

Ko bi bilo treba stopiti v pokoj, »želel sem si potovati,« je zapisal, se je znova zapletel v igro usode: 10. aprila 1941. leta ga je Gestapo kot rodoljuba, zavednega Slovenca in pisatelja strpal, kljub bolezni, v policijske zapore v Gradcu, kjer je ostal eno leto. Potem so ga prepeljali v Zagreb, mu prepovedali maševati in opravljati sploh vsakršno versko, bogoslužno dejavnost, dokler se po vojni ni vrnil domov v Maribor.

Kot da bi se ga držala smola: nova država se je rojevala in urejevala v krčih in številnih strahovih ter morah in v letu 1947 so ga obsodili zaradi sovednosti pri pobegih čez mejo na sedem let prisilnega dela... Leto pred iztekom kazni so ga izpustili na prostost.

»V Ljubljani in na Žalah,« piše v svojih spominih, ki jih je delno objavil Alojzij Zalar, tudi pisec nekrologa, »sem pripravil svojim tovarišem duhovnikom nešteto lepih ur s pripovedovanjem svojih spominov iz štajerske cerkvene in politične zgodovine. S svojimi šalami in nezlomljivim optimizmom pa sem vsem pomagal lajšati težki križ. Duhovniki iz vseh delov Slovenije so me klicali samo: oča Januš. Postal sem sigurno najpopularnejši duhovnik v celi Sloveniji...«

In vendar je »oča Januš« kljub bolezni, ranam in trpkim življenjskim izkušnjam s pristno človeško vedrino in ljubeznijo do človeka boga pomagal oskrbovati službo božjo v Alojzijevi cerkvi. Medtem je skoraj oslepel in bil operiran.

Ne glede na to, da Januša Golca ne najdete domala v nobeni slovenski literarni zgodovini, na kratko ga omenja le Biografski leksikon Slovenije in nekoliko obširneje Leksikon pisaca Jugoslavije, ne pa tudi Enciklopedija Slovenije (kar bi si zaslužil – že kot urednik nekaterih listov in publikacij!), z omembo se ga spominja še Krajevni leksikon Slovenije, je s svojimi deli vendarle pomagal buditi slovensko narodno zavest. V tem, narodu ljubem delu, je dočakal svoj zlatomašniški jubilej v letu 1961 in se kmalu zatem, leta 1965, tudi poslovil od sveta.

Razen Alojzija Zalarja, po katerega virih (med drugim) povzemamo nekatera življenjepisna dejstva, o pisatelju Janušu Golcu, prizadevnem Obsoteljčanu, ki je zapustil kar obsežen življenjski opus, niso kaj prida pisali. Zalar je po smrti zbral seznam njegovih spisov, ki so izšli v Straži in Slovenskem gospodarju od 1911 do 1941. leta.

V Stražo (pozneje Naša Straža) je začel pisati Golec, ko je bil kaplan na Remšniku (1911-1914). V tem obdobju je v listu izšlo osemnajst sestavkov. Večinoma so lokalno obarvani, največkrat jim je podlaga pričevanje posameznikov, različni dnevniški zapiski ter kronike, snov pa izvira iz ljudstva.

Slovenski gospodar zajema obdobje od leta 1912 pa vse do konca tridesetih let, ko se je število objavljenih spisov povzpelo do stošestinštirideset enot. Nekaj povesti je Golec, kot smo že omenili, ponatisnil v knjižni obliki, večinoma v Cirilovi knjižnici. Leta 1931 je tako izšel Guzej, leto pozneje Trojno gorje in čez dve leti še Kruci. Naslednje leto se jim je pridružila povest Propast in dvig, leta 1938 pa še Ponarejevalci.

Poleg Guzeja in Trojnega gorja so, na podlagi številnih zgodovinskih raziskovanj in ljudskega izročila, nastale tudi povesti in krajši spisi ter črtice Pranger, Sedlarci, Drenova – zagorska politika, Vstajenje v hrvaškem Zagorju, Veronika Deseniška, Nekaj iz Zagorske politike, Podzemeljske jame v obsotelskih krajih in še kaj.

Z Guzejem pa si je Januš Golec nakopal še tožbo. Očital je namreč Ernestu Tiranu, ki je ob koncu leta 1932 napisal in izdal igro Razbojnik Guzej, da mu je snov takorekoč ukradel. Očitek je bil zagotovo prehud: Tiran je snov le umetniško preoblikoval, kar v literarnem svetu ni nikakršna posebnost in izjema, Golčevo delo pa je prej ko slej sestavek pripovedi in kakšne večje literarne vrednosti nima. Je pa seveda res, da je bil prvi, ki je o Guzeju (v slovenščini!) pisal.

Po mnogih zapletih je sodišče tožbo Januša Golca in Cirilove tiskarne zavrnilo z utemeljitvijo, da je »tožbeni zahtevek neupravičen,« ker je s pričevanjem Guzejevih sodobnikov, ki so še očitno imeli opravka z njim, dokazano, da je njegova zgodba v ljudstvu splošno znana, da torej kršitve avtorskih pravic ni bilo.«

M. S.

Lisice in pajek

Napačno parkiranim vozilom se v Celju slabo piše

Celjska mestna straža je začela pred tednom izvajati določilo odloka o ureditvi prometa v naseljih, ki predvideva uporabo posebnih lisic pri napačno parkiranih avtomobilih. Gre za napravo, s katero vklenejo kolesa avtomobila, tako da voznik ne more odpeljati. Po podatkih vodje mestne straže Vinka Andolška so v zadnjih dneh vklenili okrog deset napačno parkiranih vozil.

Ko mestni stražnik ugotovi, da je vozilo na primer parkirano na mestu, rezerviranem za invalide, pokliče delavce Kostre, ki namestijo lisice. Občan se mora za odklenitev obrniti na mestno stražo, plačati stroške v višini 1500 tolarjev, pa še kazen za napačno parkiranje. Kršitelji se menda doslej niso posebej razburjali zaradi omenjenih postopkov.

Težave s parkiranjem so Celjanom in okoličanom dobro znane, zato ne presenča, da je bivši celjski izvršni svet že lani sprejel odlok, ki naj bi pomagal urejati težave s parkiranjem. Šest mestnih stražnikov se prvenstveno ukvarja s prometnimi nepravilnostmi, čeprav skrbijo tudi za izvajanje vseh drugih občinskih odlokov, ki so vezani na urejanje okolja v mestni občini Celje in v Vojniku. Pri tem ugotavljajo, da doslej niso bili najbolj učinkovito in da voznikom, ki parkirajo na vseh mogočih in nemogočih mestih, ne pridejo do živega. Listki za brisalcem, ki pomenijo plačilo kazni zaradi napačnega parkiranja, ne zaležejo dosti, saj je postopek izterjave dolgotrajen. Tako so šele sedaj prek uprave za javne prihodke izterjali plačilo kazni 150 kršiteljev, ki so prekrške storili lani in predlani. Lisice naj bi bile zato učinkovitejše, še bolj pa bo pajek, ki bo začel te dni spet odvažati vozila, ki bodo ovirala promet.

T. CVIRN
Foto: SHERPA

Spremembe so zdrave

Primož Bebler, umetniški vodja SLG, se je veliko selil po svetu

Leta 1951 se je rodil v New Yorku, saj je bil njegov oče Aleš Bebler diplomat v Združenih narodih. Nekaj časa so živeli v Ameriki, potem so se preselili v Beograd, nato v Francijo, kjer se je Primož v Parizu učil prve abecede. Njegova mama Vera Hreščak Bebler je igralka in ko so živeli v Beogradu, je bila članica prvega ansambla Jugoslovanskega dramskega gledališča. Starša sta sicer oba Primorca, oče je doma iz Idrije, mati pa iz Sežane.

Ko je bil star deset let, so se ponovno preselili v Indonezijo, kjer je obiskoval ameriško mednarodno šolo. Gimnazijo je obiskoval v Beogradu, kjer je tudi nadaljeval s študijem dramske umetnosti in diplomiral iz gledališke režije. Svoje znanje in talent je prva tri leta uporabljal v gledališču v Kruševcu, kjer je služboval kot umetniški vodja in režiser. Z delom je nadaljeval v Subotici, zadnjih osem let, do razpada Jugoslavije, pa je vodil lutkovno gledališče v Beogradu, kjer je odprl tudi takoimenovani odprti oder. To je bilo neke vrste satirično gledališče, kjer so lahko umetniki obračunali z »umazano« politiko. Za tisti čas to ni bilo ravno preprosto. Konec leta 1991 se je iz Beograda preselil v Slovenijo, saj tam ni bilo več pravih razmer za delo.

Prihod v Slovenijo

Ko je odhajal v Slovenijo, ni vedel kaj ga čaka, niti službe ni imel. »Se bom že znašel,« si je rekel, saj se je večkrat moral. Prvo leto je delal kot novinar na Radiu Slovenija. Pripravljal je oddaje o kulturi za otroški in mladinski program. Predvsem je »pokrival« področje Primorske. Pripravil je približno dvajset enournih oddaj. Takoj potem je za Lutkovno gledališče v Ljubljani pripravljal adaptacijo Župančičevih Mehurčkov, vendar do režije in realizacije ni prišlo zaradi finančnih težav. Upa, da bo še kdaj imel to možnost.

Lani spomladi je sprejel mesto umetniškega vodje v celjskem gledališču. Primož ima s takšnim delom že veliko izkušenj in znanja, saj se že skoraj dvajset let ukvarja z umetniškim vodenjem. Njegov mandat je določen za prihodnja štiri leta. Razen tega sodeluje tudi s kranjskim gledališčem. Pomaga tudi pri organizaciji Primorskega poletnega gledališkega festivala. Všeč mu je delo v Celju. Trenutno veliko potuje po Sloveniji, od Ankarana do Ljubljane in v službo v Celje. Pravi, da je najhuje to, če nekaj postane dolgočasno in zato ima rad dinamiko v svojem življenju. Za celjsko gledališče pravi, da je mirno in da se da v njem resno delati. Delo mu je všeč, ima možnost ustvarjanja repertoarja. Misli, da je Celje dovolj veliko mesto, da potrebuje dve gledališči. Zato se mu zdi zamisel Oderpododrom dobra. Z obiskom v gledališču je zelo zadovoljen, čeprav mogoče manjka več študentske publike, koristna bi bila celo univerza v Celju, saj študentje dajejo mestu neko dinamiko, pravi.

Sezono 94/95 so odprli s predstavo Bertolta Brechta Bobni v noči. »To je bila trda predstava, takšna kot mora biti. Publiki mora iti pod kožo, mora biti nekakšen izziv in dati ljudem povod za resen premislek,« pravi Primož in dodaja, da je bil s predstavo izredno zadovoljen in tudi takšnega navdušenja ni pričakoval. Vendar mora biti nekaj, kar daje gledališču značaj. V začetku februarja bo v tej sezoni že šesta premiera, to bo Smejči, za katero Primož meni da bo velika uspešnica. Začel bo pripravljati program za prihodnjo sezono, tudi v koprodukciji s Slovenskim mladinskim gledališčem. Shakespearovega Otella bo režiral Vito Taufer, premierno pa ga bodo uprizorili na festivalu v Piranu ali pa morda na Celjskem gradu.

Poleg tega ima Primož še mnogo idej in dobrih zamisli, ki jih bo skušal uresničiti, ostajajo pa skrivnost. Njegovo mnenje je, da je v Sloveniji kar nekaj dobrih režiserjev. Igralcev ne more tako ocenjevati, ker jih je premalo spoznal. Za gledališče v Celju lahko trdi, da ima odličen ansambel, angažirali pa bodo tudi mlade, nadarjene igralce. Problem vidi le v času predvajanja iger, saj meni, da so predstave, ki se za srednješolce začnejo že ob deseti uri zjutraj prezgodaj. »Gledališče je ›stvar za zvečer‹ in tudi za Oderpodrodrom si želim, da bi bil po večernih predstavah, ob 21. ali 22. uri. Na upravi pravijo, da to ne bo mogoče, ker takrat ne bo obiska, saj je to že pozna ura. Bomo videli.«

Primož je poročen, ima sina in hčerko. Sin kaže precejšnje zanimanje za gledališče in oče upa, da se bo odločil za igro. Zdaj zelo obžaluje to, da je njegova družina tako razbita, saj sta žena in hči ostale v Beogradu, v Slovenijo pa se bosta najverjetneje vrnili do konca tega leta. Med tem časom se bodo še naprej obiskovali.

DAMJANA SEME
FOTO: DAMJAN ŠVARC

Na Dobrni dve razstavi hkrati

V hotelu Dobrna so v soboto zvečer odprli dve razstavi. Razstavo akvarelov in gvašev akademskega slikarja Alojza Zavolovška in poslikane svilene rute Majde Lovšin iz Celja.

Dela Alojza Zavolovška nosijo skupno ime Snežna jama. Kot je zapisala Milena Koren-Božiček, Snežna jama ni samo slikarski element v gradnji slike, ampak njegov objektivni element osnovnega motiva. Ta motiv ni preslikava videnega, ampak eksistencialnega. Forma je podrejena ideji, ki se v novi podobi razprostre in zaživi v barvi na slikovni ploskvi. Vhodi v jame ne učinkujejo temno, so polni svetlobe in beline, ki privlači in vabi v njihove skrivnosti. Nežno poslikane svilene rute pa dajejo razstavi lahkotnost in veselje do občudovanja in nošenja.

Kulturni program so ob odprtju razstave prispevali mešani pevski zbor Celjskega pevskega društva in Vesele Štajerke. Razstavi bosta odprti tri tedne, pokrovitelj pa je Limit Štore.

T. TAVČAR

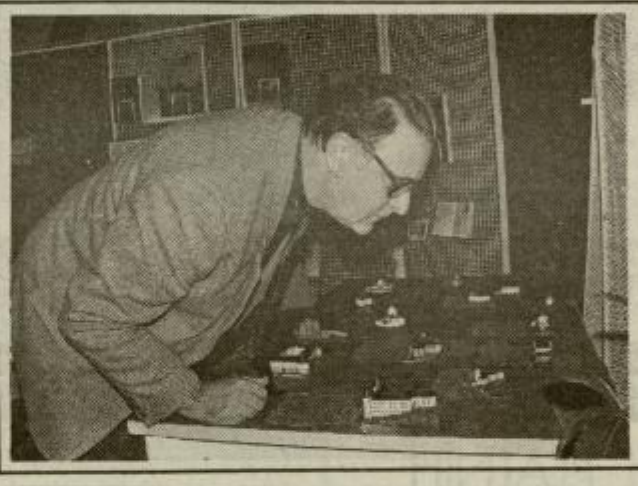

Gradovi na Štajerskem

Prejšnji torek so v knjižnici Gimnazije Center Celje odprli razstavo maket in drugega slikovnega gradiva o gradovih na Štajerskem. O tovrstni dediščini je govoril dr. Ivan Stopar, vodilni poznavalec tovrstne problematike pri nas. Knjižnica je s to razstavo še bolj odprla svoja vrata.

Foto: SHERPA

Piše: Milko Mikola

SODNI PROCESI PRED CIVILNIMI SODIŠČI V CELJU V LETIH 1945 - 1951 (19)

Franc Krajnc je bil obtožen, da je pri verouku v braslovški osnovni šoli učence navajal »k samomučenju s tem, da jim je razlagal legendo o treh otrocih iz kraja Fatima na Portugalskem, in jim prigovarjal, da tudi oni posnemajo muke, ki so se jim prostovoljno podvrgli otroci, ki nastopajo v legendi, kar je imelo za posledico, da so učenci hodili bosi po koprivah, se postili ter se zbadali.« Razen tega naj bi 26. 5. 1946 s prižnice dejal: »So ljudje, ki ne verujejo v Kristusa in ne izpolnjujejo njegovih naukov, ki imajo civilne poroke; to niso kristjani, to so komunisti.« Sodišče, ga je na glavni obravnavi, ki je bila 2. 9. 1946, za prvo kaznivo dejanje obsodilo na en mesec in dvajset dni odvzema prostosti, medtem ko ga je za drugo kaznivo dejanje oprostilo.

Pavel Vesenjak se je 29. 4. 1947 zagovarjal pred celjskim okrajnim sodiščem, ker bi naj pri verouku v teharski šoli potegnil za uho in krcnil po licu nekega učenca, ki je delal nemir. Sodišče ga je oprostilo, ker se je na osnovi pričevanj ravnatelja in učiteljice teharske šole prepričalo, da učenec ni utrpel nikakršnih posledic, in da tudi sicer Pavel Vesenjak ni pretepal učencev. Na takšno odločitev celjskega okrajnega sodišča se je pritožil javni tožilec in okrožno sodišče v Celju je sodbo okrajnega sodišča razveljavilo ter Pavla Vesenjaka obsodilo na dvesto din denarne kazni. Da je do sodnega postopka v tem primeru sploh prišlo, je bil verjetno razlog v tem, da je bil učenec sin nekega oficirja JA.

Jože Fidler, je bil ovaden, da bi naj 9. 2. 1947 v cerkvi Sv. Jožefa pridigal o prisegi in pri tem poudarjal, da je prisega veljavna samo takrat, če se za pričo kliče Bog, medtem ko je prisega samo pri časti naroda neveljavna. Razprava proti njemu je bila 27. 5. 1947. Obsojen je bil na štiri mesece odvzema prostosti.

Celjski opat **dr. Peter Kovačič** je bil 13. 10. 1947 obsojen na 30 dni prisilnega dela brez odvzema prostosti, ker je upokojenemu zagrebškemu župniku Juliju Vajdi dajal na razpolago prostore v župnišču za opravljanje pregledov pacientov in le-te obveščal o njegovem prihodu v Celje. Juliju Vajdi je sodišče izreklo kazen 60 dni prisilnega dela brez odvzema prostosti. Celjsko okrožno sodišče je po pritožbi javnega tožilca obema kazen prisilnega dela spremenilo v zaporno oziroma v denarno kazen. Julija Vajdo je obsodilo na en mesec odvzema prostosti, dr. Petra Kovačiča pa na 10.000 dinarjev denarne kazni.

V letu 1948 pred celjskim okrajnim sodiščem ni bil obsojen noben duhovnik. V letu 1949 sta bila obsojena dva duhovnika, in sicer **Franc Savec-Bonaventura,** kapucin iz Celja ter **Štefan Kušar** iz Črešnjic pri Slovenskih Konjicah.

Proces proti **Francu Savcu-Bonaventuri** je bil 14. 4. 1949. Obtožen je bil dveh kaznivih dejanj. Prvo kaznivo dejanje bi naj storil 17. 8. 1947, ko bi naj v pridigi v kapucinski cerkvi v Celju, »lažno prikazoval dejanski stan sodbe okrožnega sodišča v Celju z dne 9. 8. 1947, s katero sta bila obsojena patra Salaj Lovrenc in Ferk Ivan.« Ob tej priliki bi naj v zvezi s sojenjem omenjenima duhovnikoma-patroma dejal, »da še Celje ni doživelo nikoli take stvari, kot se dogaja danes, da se jih obrekuje s podlimi lažmi, da jih preganjajo in blatijo z izmišljotinami in podlimi lažmi, da bodo morali sedaj Celje zapustiti.« Kot drugo kaznivo dejanje pa mu je bilo očitano to, »da je v kapucinskem samostanu v Celju skupno z ostalimi kapucini pomagal prikrivati gvardijanu kap. samostana v Celju 15 vojaških omar vojnega plena.« Za navedeni kaznivi dejanji je sodišče Francu Savcu-Bonaventuri izreklo kazen sedem mesecev odvzema prostosti.

Štefan Kušar, duhovnik iz Črešnjic pri Slovenskih Konjicah, je bil pred celjskim okrajnim sodiščem obsojen 3. 10. 1949. Proces proti njemu je bil povezan z dekanijskim sestankom duhovnikov, ki ga je marca 1949 v Celju sklical Iniciativni sekretariat duhovnikov pri OF. Član tega sekretariata Medvešek je prejel anonimno pismo, v katerem je njega in duhovnika Lampreta kritiziral zaradi njune velike vneme pri pridobivanju duhovnikov za sestanek v Celju. Kot avtor anonimnega pisma je bil obtožen Štefan Kušar, in sicer na osnovi grafološke analize in primerjanja rokopisov. Obtoženec je zanikal, da bi bil on avtor tega anonimnega pisma, vendar sodišče njegovega zagovora ni upoštevalo, in ga je obsodilo na tri mesece odvzema prostosti. Sodnik **Adolf Reya** je v obrazložitvi sodbe kaznivo dejanje, ki bi ga naj storil Štefan Kušar, označil kot skrajno nevarno za obstoječi družbeni red, »ker se hoče s tem ubiti pri napredni duhovščini resno voljo uspešno sodelovati z ljudsko oblastjo ter iste terorizirati in jih odvračati od začrtane poti.« Kot olajševalno okoliščino, ki jo je sodišče upoštevalo pri izreku kazni, pa je Reya navedel, »da obtoženec doslej še ni bil kaznovan, nadalje, da samo dejanje je ostalo brez nevarnih posledic, za katerimi je težilo, in končno, da je bil obtoženec v času okupacije preganjan, njegovi starši izgnani, dom oropan, en brat je padel kot talec v Celju, drugi brat pa je bil ustreljen v zloglasnem taborišču Aušvic.«

Pred okrožnim sodiščem v Celju je bilo v letih 1947-1949 devet procesov proti duhovnikom in redovnikom. Le v dveh primerih je šlo za sodne procese, v katerih so sodili samo duhovnikom, v vseh ostalih primerih pa je šlo za skupinske sodne procese, v katerih je bilo razen duhovnikov obsojenih še več drugih oseb. Skupaj je bilo v teh letih pred celjskim okrožnim sodiščem obsojenih šest duhovnikov, pet redovnikov in štiri redovnice. Duhovniki in redovniki oziroma redovnice, ki so bili obsojeni pred celjskim okrožnim sodiščem, so bili obtoženi težkih kaznivih dejanj zoper ljudstvo in državo. Kot bo razvidno iz posameznih obravnavanih sodnih procesov proti duhovnikom pred celjskim okrožnim sodiščem, so bili obtoženi sovražnega delovanja s ciljem, da se zruši obstoječa državna in družbena ureditev. S tem v zvezi so bili obtoženi povezovanja s člani raznih ilegalnih skupin (t.i. band) in drugimi, kot npr. z **Mirkom Bitencom, škofom Rožmanom** itd. Mnogim duhovnikom se je tudi očitalo, da so pred verniki zagrebšega škofa **Alojzija Stepinca** zaradi sodnega procesa proti njemu prikazovali kot žrtev. Vsi duhovniki in redovniki, ki so bili sojeni pred celjskim okrožnim sodiščem, so bili obsojeni na izredno visoke zaporne kazni ter v nekaterih primerih tudi na zaplembo premoženja. To je veljalo zlasti za tiste, ki so bili obsojeni leta 1949. Oblast je v posameznih primerih proti duhovnikom, ki so bili priprti in v kazenskem postopku, organizirala množična zborovanja, na katerih so bile izražene zahteve, da se jim izrečejo ostre kazni, s čimer se je vršil hud pritisk na sodišče. V nekaj primerih pa je prišlo tudi do zborovanj v podporo zaprtim duhovnikom, na katerih so udeleženci od oblasti zahtevali, naj jih izpusti. V vseh takšnih primerih so bili organizatorji teh zborovanj postavljeni pred sodišče in zelo strogo kaznovani.

Prvi proces proti duhovnikom pred celjskim okrožnim sodiščem je bil 9. 8. 1947. Tedaj sta bila obsojena patra celjskega kapucinskega samostana **Lovrenc Salaj-pater Kerubin in Ivan Ferk-pater Joahim,** ker bi naj neki ženski omogočila, da je v kapucinskem samostanu odpravila telesni plod, in od nje zahtevala, da o tem ne sme nikomur ničesar povedati. S tem dejanjem sta, kot je ugotavljala obtožnica, storila kaznivo dejanje zoper pravosodje, in sta bila obsojena vsak na tri mesece odvzema prostosti.

V letu 1948 sta bila pred celjskim okrožnim sodiščem dva sodna procesa proti duhovnikom oziroma redovnikom. Prvi je bil 8. 7. 1948, v njem pa so bili obsojeni trije redovniki samostana Kongregacije misijonarjev sv. Vincencija Pavelskega v Celju. To so bili: **Leopold Šmid, Anton Rupnik in Jože Fidler.** Skupaj z navedenimi redovniki je bil na tem procesu obsojen tudi profesor nižje gimnazije v Žalcu **Simon Milač.** Obtoženi so bili vrste kaznivih dejanj zoper ljudstvo in državo, ki bi jih naj storili predvsem v letih 1945-1946 ali pa že med vojno.

TEDNIKOVA PETICA
-barvni mesečnik-
SPET V PRODAJI

Kdor naš si, z nami poj!

Včeraj so pevke in pevci Celjskega pevskega društva ob 16.30 uri v dvorani Narodnega doma v Celju na slavnostnem občnem zboru ob 100-letnici društva proslavili častitljivi jubilej in prejeli priznanja za dolgoletno vztrajanje v mešanem pevskem zboru – Gallusove značke. Za častna člana Celjskega pevskega društva so imenovali dirigenta dr. Gyorgya Mihalko iz Madžarske in dolgoletnega zborovskega pevca in arhivarja Dušana Herzoga.

Ob 18. uri pa so v prostorih Muzeja novejše zgodovine v Celju odprli razstavo ob 100-letnici CPD in hkrati predstavili knjižno izdajo kronike CPD, ki jo je napisal dirigent zbora prof. Edvard Goršič in CD ploščo z izborom pesmi iz zadnjega obdobja.

CPD bo nastopil tudi na občinski pevski reviji, ki je v čast visokemu jubilantu, in sicer nocoj ob 19.30 uri, jutri, v petek, 27. januarja pa bo zvečer v Narodnem domu slavnostni koncert Mešanega pevskega zbora Celjskega pevskega društva pod vodstvom dirigenta prof. Edvarda Goršiča. Slavnostna govornika bosta minister za kulturo Sergij Pelhan in župan celjske mestne občine Jože Zimšek.

DRAGO MEDVED

Četrti dnevi komedije

Smeh od 3. do 26. februarja v festivalski opravi

Ni dvoma – po lanskih, tretjih Dnevih komedije v Celju so še vedno gledališke vstopnice prodane za leto vnaprej. Tako bo treba že letos stopiti v vrsto za prihodnje leto. Letošnji 4. Dnevi komedije bodo razveseljevali hvaležno občinstvo od 3. do 26. februarja v tekmovalnem in spremljevalnem programu.

In zakaj so dobili festivalsko oznako? Razlogov je več. Prvi je ta, da je vodstvo Dnevov hotelo zagotoviti večjo kakovost predstav. Zato je izbralo selektorja, umetniškega vodja SLG Celje Primoža Beblerja, ki si je ogledal slovenske predstave, ki so imele premiero do konca lanskega leta. Festivalska zasnova omogoča tudi nastope tistim gledališčem, ki niso enako organizirana kot redna institucionalna gledališča, imajo pa poklicne igralce in druge ustvarjalce predstave. Novost je tudi v tem, da bo ob uradni žiriji, ki jo letos sestavljajo Majda Knap Šembera, Blaž Lukan in Marinka Poštrak, ki bo izbirala Žlahtnega komedijanta in Žlahtno komedijantko, občinstvo z glasovanjem izbiralo najboljšo predstavo.

Novost je spremljevalni program, ki omogoča, da več občinstva vidi čimveč predstav, enakega pomena pa so tudi gostovanja v Ljubljani, Trbovljah, Slovenskih Konjicah, Laškem in Krškem.

Kakor se za festival spodobi, bo otvoritev nekoliko slovesnejša, kljub temu, da ne bo ognjemeta, ob zaključku pa bo simpozij kot analiza letos videnih komedij. Novost bo tudi podeljevanje nagrad. Za razliko od lani, ko se je vse dogajalo zadnji dan, takoj po uradni predstavi, bo letos podelitev v nedeljo, 25. februarja zvečer, ko bo v soboto že končan uradni del. Po podelitvi pa bo nastopilo zagrebško gledališče Gavella z Wildovo komedijo Važno je imenovati se Ernest, seveda zunaj konkurence za požlahtnitev večera. Podrobni program je objavljen v prilogi Petica.

Festivalska tradicija se v Celju nadaljuje. Za minulo filmsko in še vedno živo pevsko, trdno živi tudi odrska. Ali kakor pravi direktor SLG Celje Borut Alujevič: Celjski stari grad z grofi in Dnevi komedije bodo v Celju večni!

DRAGO MEDVED

Škrat Sanjavec

Otroška predstava Plesnega foruma Celje

Gledaliških predstav za najmlajše, predvsem tiste, ki še niso prestopili šolskega praga, pa jim v času dvodimenzionalnih, sicer privlačnih, a površnih in vse prehitro bežečih televizijskih podobic, izkušnja odra pomeni prepotrebno srečanje s čarobnim, živim dogajanjem, je vse premalo. Zato je vsaka predstava za otroke nadvse dobrodošel dogodek – seveda le, če je na ravni, ki ustreza razvojni stopnji otroka, ter sooblikuje in bogati njegovo čustveno ter estetsko doživljanje.

Predstava Škrat Sanjavec je nastala v Plesnem forumu Celje, ki pod vodstvom Goge Stefanovič-Erjavec in Dušana Erjavca že skoraj dve desetletji soustvarja sodobno plesno dogajanje v Sloveniji. V zadnjih letih prispeva k utripu mesta tudi s komornimi, ekskluzivnimi programi – plesnimi nastopi, koncerti znanih šansonjerjev, igralcev, jazzovskih pevcev, glasbenikov, itd., namenjenim kulturnim sladokuscem, ki radi zahajajo v prijetno dvoranico v Stanetovi ulici.

V izvedbi kakih dvajsetih otrok, povečini deklic, gojenk otroških skupin Plesnega foruma, so v koreografiji in režiji Goge Stefanovič-Erjavec na odru SLG Celje pretekli petek prvič plesno – gibno zaživele pesmice iz kasete, ki jih je napisal Feri Lainšček, uglasbil Nino de Gleria, zapela pa Mia Žnidarič. Skupaj s posnetimi pesmicami Svetlane Makarovič sodi ta kaseta med redke kakovostne dosežke, ki močno štrlijo iz množice kičastih, glasbeno in tekstovno diletantskih, neodpustno bebastih, otrokom namenjenih glasbenih izdelkov. Ritmi so v Škratu raznoliční, jazzovsko sinkopirani, včasih rockovski, včasih z latinsko ameriškim nadihom. Usklajeni s prijetnimi besedili ter interpretacijo pevke slikajo posamezne teme in značaje živali.

Mali plesalci so oživili zvedave miške in zajčke, prijazno prihuljene lisice, prepirljive srake, poskočne žabice, rožice in puhaste regratove lučke, manjkal pa ni tudi imenitni sibirski medved, velikanska žival, ki se je premikala na nekaj parih pod rjavo »kožo« skritih nožic malih plesalk, njena glava, narejena iz razpetega dežnika pa se je obračala kar za cel krog. Preprosti, vendar domiselni in likovno dognani kostumi in rekviziti Eke Vogelnik so spodbujali k izraznosti gibanja (žabji prsti, regratove lučke, sračji kljuni). Tudi koreografka je znala spodbuditi gibno ustvarjalnost otrok. Ne da bi jih silila v njim tuje gibanje, je ples oblikovala v pestre prostorske kompozicije, ki so zahtevale od otrok precej discipline, vendar jih niso omejevale, saj so se lahko sproščeno razživeli v drobnih gibnih domislicah, očitno pa rojenih med improvizacijsko fazo nastajanja predstave. Morda bi koreografka lahko več pozornosti posvetila delu nog, in večji ritmični raznoličnosti korakov, kar bi dalo plesu še več energije ter za izrazitejšo karakterizacijo posameznih likov. Seveda to ni lahko, a otroci so tako nadarjeni, da bi tudi to zmogli... Koreografka in režiserka Goga Stefanovič-Erjavec se je odločila za »slikanico,« torej za enakomerno linearno nizanje plesnih in govornih prizorov (v slednjih so kot povezovalci nastopali prisrčni vili Rozalija in Zelenka – pravi govorni improvizatorki – ter Škratek Sanjavec), kar je šlo nekoliko na škodo ritma celotne predstave. V prihodnje bi se morda veljalo lotiti dela po trdnem scenariju, ki bi vnesel v predstavo dogajanje in ji dal dramaturško ogrodje.

Po končani predstavi, na katero so organizatorji povabili tudi pevko Mio Žnidarič, so lahko prišli na račun še starši, vsaj tisti, ki imajo radi pravi, žlahtni vokalni jazz, saj sta pevka Mia in kitarist Žarko Živković v dvorani Plesnega foruma s svojo odlično izvedbo ter interpretacijo znanih pesmi poskrbela za izjemno glasbeno doživetje.

NEJA KOS

ZAPISOVANJA

V vodah (ne) političnega

Piše Tadej Čate

Seveda! Dogodek meseca januarja na področju kulture je nedvomno izvolitev novega predsednika Društva slovenskih pisateljev. Ker je pisateljsko društvo, kljub razmeroma počasnemu sestopu z oblasti, še vedno eno od najbolj dejavnih umetniških društev na Slovenskem, je jasno, da denimo slovenska premiera novega slovenskega celovečerca Halgata še zdaleč ni tako zelo širše družbeno pomembna, kaj šele odmevna, da izidi knjig in gledališke premiere, med katere se zapisuje tudi Lepa Vida kot avtorski projekt Damirja Zlatarja – Freya, ostajajo nekako na obrobju vsega tistega, kar s področja kulture in umetnosti sega tudi v širši družbeni prostor. Slovenski pisatelji so torej dobili svojega novega predsednika. Daneta Zajca, ki je Društvo pripeljal iz političnih voda znova v literarne oziroma, če že ne v literarne, pa vsaj v nepolitične oziroma manj politične, v kakršnih ga je nasledil od Rudija Šeliga, je zamenjal Evald Flisar. Kar preprosto pomeni, da se želijo slovenski pisci znova prepustiti besedi, literaturi, knjigam in politično dogajanje spremljati le z obrobja, se vanj, če je le možno, nevmešavati. Z drugimi besedami, Društvo slovenskih pisateljev naj bi postalo nacionalna literarna hiša, v kateri se ne bi več zbirali strankarski veljaki in v imenu »razumnikov« podpisovali raznoraznih peticij in ultimatov, pač pa bi se naj tam kot drugod po svetu, vsaj v razvitem, dogajali literarni večeri, predstavitve knjig, srečanja s pisatelji, pogovori in debate. Društvo slovenskih pisateljev naj bi prvič postalo takorekoč literarni salon.

Seveda lepe želje, ki pa so le stežka uresničljive. Že res, da je »literarno oblast« prevzela mlajša generacija, da je prišlo pravzaprav do menjave generacij, ki ni tako zelo politično obremenjena kot predhodna generacija, da gre za generacijo, ki ji je bližje kot slovenske politične zdrahe hollywoodski film in MTV-jevski spoti, da gre za generacijo, ki si je kot eno prednostnih nalog zadala promovirati slovensko literarno ustvarjalnost v tujini, zlasti na zahodu, kjer menda še nikoli ni bilo takega povpraševanja po slovenski litaraturi kot ravno ta trenutek (pri čemer ne gre izvzeti faktorja vojne v Bosni in Hercegovini), pa vendar bo tako predsednik, kot članom upravnega odbora zelo težko krmariti med pisatelji, ki so društvo sicer prepustili mlajšim, so pa kljub vsemu bodisi desno bodisi levo politično naravnani. Kar je seveda precej žalostno. Če vse verjamemo, da bodo cilji, ki s jih je novo vodstvo zadalo uresničljivo oziroma imajo vse možnosti, da se tako ali drugače realizirajo, potem je glavni faktor, ki utegne zavirati »razvoj« pisateljskega društva ravno politika. Ker, kako prepričati vse tiste novodobne heroje, ki se še vedno ne morejo sprijazniti z dejstvom, da so se časi spremenili in, da pisatelji med politiki, kaj šele oblastniki, nimajo kaj početi? In obratno; kako prepričati vse tiste politike, ki še vedno menijo, da je Društvo slovenskih pisateljev oziroma hiša na Tomšičevi 12 v Ljubljani njihov drugi dom in, da se vse pomembnejše peticije in dokumenti namesto v poslanskih klubih sestavljajo in podpisujejo prav tam?

Pravzaprav vsa zadeva nit ne potrebuje svojega komentarja. Oziroma drugače; ko je Igor Gruden preko televizije intervjujal nesojenega zunanjega ministra dr. Andreja Umeka, ga je ob koncu pospremil z dvema preprostima besedicama: »Težka bo«!

KINO UNION:
16., 18.30 in 21.00

NA CELJSKIH PLATNIH

Junior,

komedija

Režija: Ivan Reitman (Izganjalci duhov, Dave), **vloge:** Arnold Schwarzenegger, Emma Thompson, Danny de Vito.

3 nominacije za nagrado Zlati Globus 1995: A. Schwarzenegger in Emma Thompson za glavni vlogi v kategoriji komedije in za pesem Look What Love Has Done.

Dr. Alex Hesse (A. Schvarzenegger) je natančen, discipliniran in ima manj kot en odstotek telesne maščobe. Vse to se bo spremenilo.

Že leta si dr. Hesse in njegov sodelavec dr. Larry Arbogast (D. de Vito) prizadevata razviti expectane, zdravilo, ki bo zagotovilo varno nosečnost. Preden jima to uspe, projekt ustavijo. Hesse in Arbogast sta razočarana, toda odločena, da bosta zdravila preizkusila. Tako ukradeta zmrznjeno jajčece in ga vsadita tja, kamor zagotovo ne bo nihče pogledal, v telo dr. Hesseja. Drzni medicinski poskus prinese nepričakovane in nenavadne posledice. To je film Junior, romantična komedija v režiji Ivana Reitmana. V filmu sta ponovno združila moči Schvarzenegger in De Vito, zvezdi Reitmanove uspešnice Dvojčka. Reitman je tudi za kulisami zbral nadarjene sodelavce: kostumografa Alberta Wolskyja (oskar za film Bugsy), skladatelja Jamesa Newtona Howarda (nominacija za Begunca), direktorja fotografije Adama Greenberga (nominacija za Terminatorja 2), montažerja Sheldona Kahna (nominacija za Mojo Afriko), ki je bil v filmu koproducent in scenografa Stephena J. Lineweaverja (Mestni fantje 2).

V Juniorju se prepletajo usode treh znanstvenikov, ki so posvetili svoje delo osnovni človekovi želji – po razmnoževanju in ustvarjanju družine. Na žalost pa so se laboratorijski čarodeji naučili obvladovati vse organe človeškega telesa, razen nepredvidljivega srca.

Alex Hesse je genialen, vendar zelo discipliniran znanstvenik, čigar življenje je tako sterilno kot laboratorij. Živahni ginekolog Larry Arbogast iz dneva v dan pomaga svojim pacientom, pri tem pa pozablja nase. Njegova kolegica Diana Reddin je vrhunska znanstvenica, a preveč sramežljiva, da bi se spustila v resno zvezo. Njihovo prijateljstvo prinese nov pogled na ženske, moške, čudeže življenja in čarobnost ljubezni. »V Juniorju sem hotel prikazati več kot le komedijo z nosečim Arnoldom Schwarzeneggerjem,« pravi režiser Reitman. »Hotel sem prikazati, kako dandanes ustvarjamo družino, kako koncept rojstva vpliva na naša razmišljanja o moškosti in ženskosti in o tem, kako lahko znanost to spremeni.«

Arnolda Schwarzeneggerja si v tej vlogi težko predstavljamo, pa vendar je v lik vnesel svoj ironični humor in globino in si za vlogo prislužil letošnjo nominacijo za nagrado Zlati Globus (nagrada ameriških kritikov, ki je hkrati dobra napoved za prihajajoče Oskarje).

Zgovorni kmečki motivi

Grafik Marjan Vodišek, član Društva šaleških likovnikov iz Velenja, se tokrat predstavlja na razstavišču Servisa Gorenje na svoji dvainpetdeseti samostojni razstavi, katere rdeča nit so kmečki motivi.

Obiskovalci si lahko ogledajo upodobitve kašč, kozolcev, kmečkih dvorišč, portalov in kmečkih vozov, od dela utrujenih ljudi na poljih, moč pa je zaznati tudi nekaj mestnega utripa. Marjan Vodišek je sicer grafik, vendar rad seže tudi po pastelih in olju. Včasih ustvarja z barvnim papirjem, ki ga uporabi kot podlago za perorisbo.

L.O.

Mali oder smeha

Amaterska dramska skupina Mali oder smeha, deluje pri KUD France Prešeren Vojnik že štiri leta. Ta skupina nadaljuje dolgoletno tradicijo amaterske dramske dejavnosti v Vojniku. Odločili so se, da bodo igrali samo komedije domačih avtorjev.

Že ime Mali oder smeha napoveduje, da je v njihovem repertoarju na prvem mestu komedija. Prva uprizoritev je bila delo Jura Kislingerja Na izletu. Nato so se odločili za izredno zahtevno delo, komedijo Toneta Peršaka Peter in Pavel.

Za sezono 94/95 pripravlja delo štajerskega avtorja Tone ta Partljiča Ščuke pa ne.

Gonilno silo dramske skupi ne predstavljata Tatjana Pav šer in Zoran Slatinek, ki st v veliko pomoč amaterskem režiserju D. Grokiču.

Skupina Mali oder smeha j v preteklem letu s sodelova njem ansambla Francija Ze meta in KUD pripravil izred no odmevno in nad pričakova nji obiskano prireditev oziro ma parado glasbe.

V Vojniku bo treba najti ve posluha za financiranje njiho ve dejavnosti, ker volja in pr stovoljno delo v težkih časi za amatersko delo ni dovolj.

D. GORKI

Tri priznanja Anton Aškerc

Za izjemne dosežke na področju kulture bodo letos v občini Laško podelili tri priznanja »Anton Aškerc.«

Na osnovi razpisa je Zveza kulturnih organizacij za letošnje dobitnike predlagala Lojzeta Šveca, dolgoletnega zborovodjo mešanega pevskega zbora Laško. Gorazd Šetina bo priznanje sprejel zaradi velike prizadevnosti pri kulturni promociji Laškega, Anton Podkrižnik pa za vrhunsko restavratorsko delo v Marijagraški cerkvi in cerkvi sv. Martina ter pri izdelavi Marijinega znamenja na Aškerčevem trgu.

JI

Odsev stilnih obdobij

Do konca tega tedna bo v Likovnem salonu v Celju razstava z naslovom Odsev stilnih obdobij, ki je nastala v sodelovanju s podjetjem Stilles iz Sevnice.

Podjetje se ukvarja z izdelavo pohištva ali njegovih posameznih delov, pri čemer imitira slog s konca devetnajstega stoletja ter začetkov dvajsetega. Njihova dejavnost je tudi restavriranje pohištva, pri čemer so prav tako specializirani za to obdobje, ki je sicer prepleteno z različnimi estetskimi poudarki od različnih historicizmov, secesije do zgodnejših modernističnih variacij. Na razstavi je prikazanih več primerkov, ki ilustrirajo njihovo dejavnost. Tu je delovna mizarska miza z ustreznim orodjem, ki ga uporabljajo mojstri ter kosi pohištva, ki niso dokončno izdelani, temveč so še v fazi obdelave. Bodisi, da je to izdelovanje novega pohištva ali restavriranje originalnega, gre za zahtevne postopke, za katere je potrebno imeti mnogo znanja in izkušenj, ob tem pa je nujno natančno poznavanje sloga,čigar karakteristične posebnosti morajo vsebovati izdelki. V podjetju se ukvarjajo tudi s posebnim načinom okraševanja, ki se imenuje intarzija, in pomeni ornamentalno dekoracijo z vlaganjem raznobarvnih materialov v les. S to tehnologijo je mogoče narediti zelo zanimive in slikovite površine pohištva.

Poleg nedokončanih vzorčnih primerkov je na razstavi tudi več dokončno obdelanih kosov pohištva, med katerimi še posebno izstopa bogato razčlenjena jedilniška omara iz zadnjih let prejšnjega stoletja, ki so jo v podjetju restavrirali, sicer pa je v lasti Zdravilišča iz Laškega.

BORIS GORUPIČ

Plesni Forum: 7 + 5

Jutri, v petek, 27. januarja bo ob 19.30 uri v Slovenskem ljudskem gledališču najnovejši plesni dogodek »7 + 5« v izvedbi Plesnega Foruma Celje. To ni zgodba, je le zaporedje gibalnih slik, ki bi se lahko odvijale kjerkoli: na ulici, na gradbišču ali v temačnem kotu kakšne sobe.

Sedem gibalnih slik je koreografirala Sava Malenšek na glasbo različnih avtorjev. Kostume in sceno je zasnovala Magdalena Klarer.

Pet vsakdanjih slik je koreografirala Goga Stefanovič Erjavec na glasbo Gianluigija Trovesija in Philipa Glassa. Plešejo: Sava Malenšek, Andrejka in Tjaša Cepuš, Simona Mirnik, Marko peperko, Vesna Tanko, Tina Huremovič, Nataša Špingler in Alja Klapčič. Istega večera, torej v petek, 27. januarja bo v dvorani Forum ob 22. uri koncert mlade, a že uveljavljene skupine glasbenikov, ki se predstavljajo kot gimnazijski kvartet.

Trikrat Harlekin!

Harlekinova šola za plesno vzgojo, klasični balet in sodobni ples slavi v letošnjem letu 20-letnico svojih začetkov. Že v dneh pred slovenskim kulturnim praznikom vabijo na ogled treh predstav mladih celjskih plesalcev.

V nedeljo, 29. januarja bo ob 17. uri v preddverju Slovenskega ljudskega gledališča v celju otroška predstava O žabicah v rdečih kapicah, v kateri pleše mlajša generacija plesalk Malega Harlekina. Ustvarjalce predstave, ki so obenem tudi nastopajoči, je vodila Ana Vovk Pezdir.

Istega dne bo ob 19. uri na velikem odru SLG premiera Aktovega projekta z naslovom Slovenske drobtinice, ki ga je mentorsko vodila prof. Lojzka Žerdin. Plesalke so, spodbujene v iskanju plesnega izraza, segle po slovenski ljudski in umetni besedi, glasbi in sliki.

V četrtek, 2. februarja bo ob 19.30 uri v veliki dvorani narodnega doma v Celju premiera predstave Štirje letni časi. Predstavo na glasbo Antonia Vivaldija je s plesalci Akta oblikovala Ana Vovk Pezdir, v njej pa lahko vidimi in slišimo še vse kaj drugega kot žuborenje studencev ali petje ptic.

Za vse tri predstave so vstopnice na voljo pri blagajni SLG, tudi za Štiri letne čase.

Kdor naš si, z nami poj (6)

PIŠE: EDVARD GORŠIČ

Celjsko pevsko društvo in njegovih sto let

Živahno koncertno delovanje se je nadaljevalo tudi v sledečih sezonah, kolikor mi je ostalo v spominu in kolikor se da ugotoviti iz časopisnih izrezkov ali sporedov, ki jih hranim. (Za leto 1922 nimam podatkov, zato tudi manjkajo podatki o koncertu l. 1921). Število pevcev je bilo med 60 in 70 in pri tem številu mi je bilo mogoče izvabljati iz zbora vse registre glasbenega izraza, zlasti pa dinamične nianse...

Gostovanje na deželi je bilo takrat otežkočeno posebno v krajih, ki niso bili dosegljivi z vlakom. Ker takrat še ni bilo avtobusov, smo bili vezani na lojtrske vozove, kar je seveda zlasti od starejših pevcev zahtevalo precej dobre volje in samozatajevanja...

V okviru društva se je izoblikoval in sicer proti moji volji moški oktet Komšija. Pevci okteta so sicer izjavili, da bodo stalno hodili k vajam CPD, a se je, kakor sem predvideval, kmalu pokazalo, da niso ostali zvesti svoji obljubi. Ta pojav je seveda zbudil občo nevoljo pri ostalih pevcih, ki so se čutili zapostavljene... Ker je bil pevski zbor zelo prizadet, mi je bilo delo seveda s tem otežkočeno. Ta razlog in ker sem bil kot predsednik Godbenega društva z organizacijo orkestra polno zaposlen, sem se leta 1926 odpovedal pevovodstvu in naprosil direktorja meščanske šole Bena Serajnika, znanega violinista, naj prevzame pevovodstvo. Po kratki dobi se je tudi on odpovedal vodstvu in tako je zbor zašel v krizo. Da ga rešim razpada, sem leta 1927 ponovno prevzel pevovodstvo in v kratki dobi naštudiral spored, da smo zamogli 7. maja istega leta že nastopiti v veliki dvorani Celjskega doma... 15. maja je zbor ponovil koncert v Šoštanju, na katerega je prihitel tudi Emil Adamič, ki je v Slovenskem narodu objavil oceno, kjer piše med drugim: »Zbor ima močno probojno silo, poje z veliko sigurnostjo, neustrašenostjo, brez omahovanja, prepričevalno. Pevovodja je temperamenten in sugestiven.«

V sezoni 1927/28 se je zaradi izvendruštvenih tendenc zlasti število moških pevcev jelo krčiti. Ker je radi pomanjkanja prvih tenorjev moški zbor bil nemogoč, akoravno je bil v Celju potreben in ker sem vedel, da vlada izven društva struja, ki želi videti pri CPD drugega pevovodjo, sem leta 1928 podal končno ostavko na to mesto. Nisem pa bil ne pri odhodu in ne pozneje deležen nikakega priznanja... Kmalu po mojem odstopu pri CPD so me poiskali delavci. Prevzel sem vodstvo moškega zbora celjske Svobode, ki sem ga vodil 7 let (do l. 1935, ko je bil oblastveni razpust Svobod). Izoblikoval sem ga v mogočen zbor 60 pevcev, ki je kmalu zaslovel kot najboljši delavski zbor v Sloveniji!

Tako Ciril Pregelj. Pismo je napisal na prošnjo znanega celjskega kulturnega delavca prof. Gustava Grobelnika ob 60-letnici Celjskega pevskega društva kot »poročilo o kulturnem delu pri CPD od leta 1914 do 1928. K temu naj še dodamo, da so na odborovi seji po prvem koncertu leta 1918 z navdušenjem ugotavljali uspeh koncerta, a vendar je bil v tem navdušenju kanček pelina: »Omeni se, da je dr. Schwab vrnil dve vstopnici poslani mu na dom z opazko na pisemski kuverti: Nimam nobenega stika s CPD, torej ne sprejmem.«

V citiranem pismu Pregelj ne omenja, da je imel že po koncertu leta 1918 v zboru kar precejšnjo krizo, saj je po njegovem takratnem mnenju v društvu »disciplina vedno slabša«, tudi s koncertom ni bil preveč zadovoljen, »v društvu ni klavirja«... in »ni sodelovanja vseh slojev. Pohujšanje se širi, kot v dolini Šentflorjanski.« To so bile ugotovitve na izrednem občnem zboru. Pregelj se je vseskozi zavzemal za kulturni nivo prireditev, za koncertno petje. Njegov predlog, da bi imeli za 25-letnico CPD tekmo pevskih zborov, se ni uresničil. Čeprav je deloval tudi v celjski Glasbeni matici, se ni zavzemal za od oblasti predlagano združitev zbora in Matice, pač pa je kot zaveden Slovenec predlagal »več vpliva na Glasbeno matico glede nemških učnih moči, ki so še vedno tam, čeprav so bile sprejete le za eno leto.«

V pismu v enem od odstavkov tudi zasledimo, da za leto 1922 Pregelj nima podatkov. Na podlagi obstoječega koncertnega lista in zapisnika 28. občnega zbora društva je znano, da je bil društveni letni koncert 7. maja 1921, nato pa je nekaj mesecev vladal zastoj, saj se pevci niso zadovoljivo udeleževali vaj. Pregelj se je povsem posvetil delovanju Godbenega društva, katerega organizacijski vodja je bil. Na mesto dirigenta zbora je začasno prišel Beno Serajnik. Sicer pa obstaja vtis, da se je Pregelj do CPD-ja včasih obnašal nekoliko muhavo. Na eni strani je postavljal pogoje o disciplini, številu pevcev, rednem obisku, podpori dirigentu itd., po drugi strani pa je prihajal v spore z vodstvom dostikrat zaradi navidez nepomembnih zadev: brez vednosti odbora je angažiral pevce pri gledališki predstavi, po vsej sili je hotel dirigirati nek nastop združenih zborov (CPD in Oljka), ni mu bila po volji udeležba na Sokolskem zletu v Šoštanju, očital je odboru, da se ne angažira za sodelovanje pri pevski zvezi itd.

VRTNARSTVO CELJE
Ljubljanska cesta 93, CELJE
tel.: 063/ 471-036; 471-021; 471-510

PRIREDITVE

GLEDALIŠČE

V Slovenskem ljudskem gledališču v Celju bodo jutri, v petek ob 19.30, za III. ljubiteljski kulturni abonma, gostili Plesni Forum iz Celja s predstavo Plesni dogodek 7 + 5. V soboto ob 20.30 bodo za abonma Oderpododrom 5, uprizorili predstavo Na odprtem morju, režiserja Matije Logarja.

V Kulturnem domu v Vojniku bodo jutri, v petek 27. januarja ob 19.30, uprizorili gledališko predstavo komedije Mihaila A. Bulgakova Zojkino stanovanje, v režiji Štefana Žviževja.

V Domu kulture v Velenju bodo danes, v četrtek ob 19.30 za rumeni gledališki abonma, jutri v petek ob 19.30 pa še za beli gledališki abonma, v izvedbi gostujočega Mestnega gledališča ljubljanskega, uprizorili bulvarko Pridi gola na večerjo, režiserja Zvoneta Šedlbauerja.

KONCERTI

V Barflyju bo v soboto ob 22. uri, koncert Šank rocka.

V Razstavnem salonu Zdravilišča Rogaška Slatina bo drevi ob 20. uri, koncert Akademskega pevskega zbora iz Maribora, pod vodstvom Simona Robinsona.

V dvorani Zdraviliškega doma na Dobrni bo drevi ob 19.30, koncert učencev osnovne šole Dobrna, jutri, v petek ob 19.30, pa bo še koncert celjskega orkestra Akord, ki ga vodi Marjan Brežnik.

V Narodnem domu v Celju bo danes najprej ob 17. uri, nato pa še ob 19.30, revija odraslih pevskih zborov mestne občine Celje, na kateri bo sodelovalo 9 mešanih moških in ženskih pevskih zborov ter 2 gostujoča zbora in sicer iz Mengša in Moški pevski zbor iz Šentjurja. Prireditev je posvečena 100-letnici Celjskega pevskega društva.

V koncertni dvorani Glasbene šole v Velenju bo drevi ob 19.30, koncert v ciklusu zborovskega abonmaja in sicer simfoničnega orkestra Slovenske filharmonije s solistko-pianistko Tanjo Šterman in dirigentom Markom Letonjo.

V Kulturnem centru v Laškem bodo jutri, v petek ob 19.30, nastopili člani Godbe na pihala Laško, Mešani pevski zbor Gloria in mažoretna skupina.

V Zdravilišču Atomske Toplice bo jutri, v petek ob 20. uri, koncert Moškega pevskega zbora iz Atomskih Toplic.

RAZSTAVE

V pop teatru v Celju si lahko ogledate razstavo fotografij Barbare Jakše.

V šentjurski knjižnici bodo drevi ob 18. uri, odprli razstavo likovnih del Vlada Geršaka.

V Likovnem salonu v Celju bo do 28. januarja, na ogled razstava Odsev stilnih obdobij (o intarziji, rezbarjenju in restavriranju).

V hotelu Dobrna si lahko ogledate razstavo akvarelov in gvašev Snežna jama, akademskega slikarja Alojza Zavolovška.

V galeriji Mozaik v Celju je na ogled razstava del akademske slikarke Darinke Pavletič-Lorenčak.

V Muzeju novejše zgodovine si lahko do torka ogledate razstavo ob 100-letnici Celjskega pevskega društva z naslovom »Kdor naš si, z nami poj«.

V celjskem Kljubu je odprta razstava pesmi in aforizmov Bojana Marjanovića.

V Muzeju grafične umetnosti v Rogaški Slatini bo do 3. februarja na ogled razstava starih grafičnih listov iz 18. in 19. stoletja, z naslovom Moda skozi letne čase.

KINO

Union od 26.1. do 1.2. ob 16., 18.30 in 21. uri ameriški film Intervju z vampirjem; **Mali Union** od 26. do 30.1. ob 20. uri francoski film Germinal, od 31.1. dalje ob 20. uri pa ameriški film Philadelphia; **Metropol** od 26.1. do 1.2. ob 16.30, 18.30 in 20.30 ameriški film Junior; **Dom** od 26.1. do 1.2. ob 18. in 20.15 ameriški film Divja reka.

Kino Žalec 26. 1. ob 20., 28.1. ob 18. in 29.1. ob 20. uri slovenski film Halgato, 27.1. ob 20., 28. 1. ob 20. in 29.1. ob 18. uri ameriški film Ljubezen v troje.

Kino Dobrna 29.1. ob 17. uri ameriški film Usodni val.

Kino Vojnik 29.1. ob 17. uri ameriški film Kraljica razbojnikov.

Kino Rogaška Slatina 27. in 28.1. ob 17. in 19.15 uri ameriški film Specialist.

OSTALO

V Barflyju bo drevi ob 22. uri, večer burlesk Stan & Olio.

V otroškem oddelku knjižnice bo danes ob 17. uri, dramski igralec Renato Jenček, pripovedoval pravljico z naslovom Beli medvedek, kam greš?

Šalamonovi akvareli

V galeriji trgovine Radeče papir bodo v petek, 27. januarja, odprli dvaintrideseto samostojno razstavo akvarelov in grafičnih listov likovnega pedagoga Arpada Šalamona iz Slovenskih Konjic, člana društva šaleških likovnikov iz Velenja. V kulturnem programu bo ob otvoritvi, ki se bo pričela ob 18. uri, nastopil kitarist prof. Igor Škarabar iz Ljubljane, o umetniku pa bo spregovoril akademski slikar Alojz Zavolovšek.

L.O.

Zdravnik s harmoniko in klavirjem

Dr. Lojze Rizmal, specialist splošne medicine in vodja zdravstvenega doma v Preboldu

Ni ga Savinjčana, ki ne bi vsaj po imenu poznal dr. Lojzeta Rizmala. V dolgoletni zdravniški praksi je v njegovi ordinaciji bodisi v Žalcu, na Polzeli ali pa v Preboldu iskalo pomoč že lepo število pacientov. Da mu ljudje zaupajo, potrjuje tudi uradna statistika, saj ima Lojze, kot mu preprosto pravijo ljudje, preko 2500 svojih pacientov.

NAŠI ZDRAVNIKI

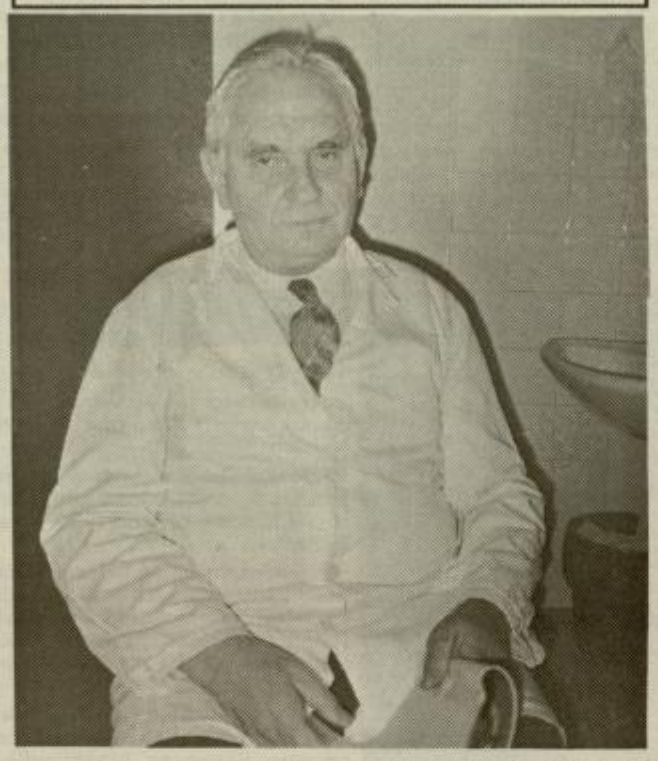

Medicina in glasba

Na pogovor je prišel ob dogovorjeni uri. Pravzaprav sploh ni prišel, v zgodnjem popoldnevu je bil še vedno v beli halji in v svoji ambulanti v Preboldu, kjer je obenem zdravnik in vodja tamkajšnjega zdravstvenega doma, ki uradno sodi pod okrilje Zdravstvenega doma Žalec. O njem so mi povedali dvoje: da ga imajo ljudje resnično radi in da je eden redkih, tistih pravih ljudskih dohtarjev, ki zna prisluhniti človeku, pokramljati o tem in onem, besedo obrniti na smešno plat.

Kolo časa sva za začetek zavrtela v preteklost. V otroška leta, ki se za Lojzeta začenjajo pod obronki dobroveljskih hribov. »Naša družina je živela v Braslovčah,« je začel svojo pripoved. »Bilo nas je kar precej. Oče, mati in šest otrok. Leta 1940 je bila domačija prodana in takrat smo se preselili k bratu v Žalec. Ob začetku vojne 1941 so brata izselili v Srbijo in z njim seveda tudi nas otroke skupaj z materjo. Začišče smo našli v Vrnjački Banji, kasneje smo šli v Beograd in tam sem začel obiskovati tudi gimnazijo. Bila pa je ta izselitev usodna za mater, ki je leta 1943 umrla, v treh dneh jo je pobrala huda pljučnica. Potem se je vojna vendarle končala, vrnil sem se v Slovenijo in bival malce pri tetah in pa pri starejšem bratu Franju. Ta mi je bil v življenju res stalni družabni popotnik, mojo življenje je bilo z njim tesno povezano,« je obujal spomine sogovornik.

Lojze je gimnazijo potem končal v Celju in nadaljeval študij medicine v Ljubljani. »Medicina me je vedno zanimala, vleklo me je v ta poklic že od otroških let. Bel plašč me je mikal, no, seveda bi lahko bil tudi frizer, pa bi še vedno imel bel plašč,« se je pošalil. Študij medicine je v Ljubljani potem prekinil in ga nadaljeval v Beogradu, zaključil pa v Skopju, kjer je živela njegova življenjska sopotnica, po rodu sicer Slovenka. Študentska leta Lojzetu niso bila ravno z rožami postlana. »Socialno sem bil kar ubog študent. Marsičesa se je bilo treba lotiti. V filharmoniji sem pel v zboru, časopise raznašal, da je kanil kakšen dinar,« se je Lojze spominjal tistih dni.

A vsaj ena stvar, ki mu je pomagala pri preživetju, Lojzetu zagotovo ni bila muka. Prepevanje v filharmoniji. Pri Rizmalovih je bila namreč glasba doma, kot se temu pravi. Velika ljubitelja glasbe sta bila oče Vinko in še zlasti brat Franjo, ki je Lojzetu vtisnil močan pečat na glasbenem področju. »Veliko smo prepevali v zboru, igre smo igrali, nastopali v opereti Planinska roža, tudi v cerkvi smo zapeli, saj glasba ne pozna meja,« je pribil sogovornik. Mnogi, zlasti starejši ljudje pa se še danes radi spominjajo veselih večerov, ki so jih preplesali in prepeli povsod tam, kjer so bili zraven Rizmalovi fantje.

Ljudje ti morajo zaupati

Kot zdravnik specialist splošne medicine je dr. Lojze Rizmal vsa leta v Savinjski dolini preživel pod okriljem žalskega zdravstvenega doma. Dolga leta je bil zdravnik na Polzeli, dve leti je opravljal delo namestnika direktorja žalskega zdravstvenega doma, v Prebold je prišel s Polzele pred petnajstimi leti. V Preboldu sta danes dva zdravnika. »Premalo,« je prepričan dr. Rizmal.

»Ko gledam ambulante vidim, da je polzelska enako obremenjena kot naša v Preboldu, pa vendar je Polzela dobila še enega zdravnika, Prebold pa nobenega. Nekoč smo malce računali in našteli 6 do 8 tisoč ljudi, toliko jih pokrivava dva zdravnika v našem zdravstvenem domu.« A se ta preboldski doktor ne jezi zaradi obilice dela, le več časa bi lahko posvetil vsakemu pacientu, če bi dobili še kakšno pomoč.

Vsak dan se mu v ambulanti zvrsti 70 do 80 ljudi. Pa več časa bi imel za obiske po tamkajšnjih raztrešenih bregovih. »Vem, da bi si zlasti starejši ljudje zaslužili več obiskov, ponavadi pa jih prvič obiščem sam, potem pa si pomagam s patronažno službo. Krasne punce so, tele patronažne in sestre v našem domu,« ni skoparil s pohvalo na račun svojih sodelavcev.

Sicer pa o zdravniškem poklicu in svojem delu razmišlja: »Človek mora biti za vsak dan pripravljen, da se kaj zgodi. Vesel sem, če ni nič hudega. Izkušnje prav pridejo in včasih je treba na hitro reagirati, o življenju odločajo trenutki. Spominjam se leto in pol starega fantka, takrat sem bil še na Polzeli. Imel je pogoste angine, za vsako je dobival penicilin in nekoč otrok po tretjem penicilinu skorajda ni več dihal. K sreči me je oče takrat našel doma, otroku sem dal injekcijo, ga naložil v avto in hitro odpeljal v Celje. Vendar je že v Šempetru otrok spet prišel k sebi, klical mamo, tako da nisem vedel ali naj peljem naprej ali ne. No, na opazovanje sva vseeno šla, je pa to lep spomin. Danes je pa tako: eni ti zaupajo, v takšnih primerih je mogoče doseči uspehe, drugi zahtevajo, da jih pošlješ zdaj k temu, zdaj k drugemu specialistu. Držim se načela: če ti pacient ne zaupa, ga raje pošljem naprej.«

Tudi o zasebni praksi, ki se je začela pojavljati pri nas, nima slabega mnenja. »V prihodnje se bodo razmere precej spremenile ravno na račun svobodne zasebne prakse. Osebno menim, da bo na ta način denar najbolj pravilno porabljen. Tudi sam sem že razmišljal o zasebni praksi. Po eni strani me mika, po drugi pa – še kakšno leto imam do upokojitve in od tretjega življenjskega obdobja bi tudi rad še kaj imel,« je med smehom razlagal sogovornik. Tisto še kaj je predvsem njegov dom v Dobrteši vasi, pa zajci in kokoši, predvsem pa klavir in harmonika, kot se za Rizmalovega fanta spodobi. »Glasba mi je ostala bolj želja, nikoli ni bilo pravega časa zanjo. Pa bi na tem področju še rad kaj postoril. En zborček bi imel in to dobrega,« načrtuje Lojze.

Počasi sva zaključila, čakal ga je še obisk na terenu. Res je prijeten sogovornik, tale dr. Rizmal. Nič čudnega, če ga je za svojega osebnega zdravnika izbralo več kot 2500 ljudi. Ni le mož v beli halji, ki zna predpisati zdravilo. Pod belo haljo je predvsem človek, ki zdravi tudi z prijazno besedo in toplino.

IRENA BAŠA

Edino zdravilo je vadba

V Celju oboleli za ankilozantnim spondilitisom nimajo kje telovaditi

V celjsko podružnico Društva invalidov in bolnikov ankilozantnega spondilitisa Slovenije, ustanovljeno jeseni 1985, je vključenih 51 članov. Ker te bolnike tarejo hude težave s hrbtenico, je zanje priporočljivo, da redno telovadijo. Vendar so člani društva, ki jim je bila vsa leta med drugim omogočena tudi skupinska telovadba, v zadnjih dveh mesecih prikrajšani za razgibavanje.

Glavni problem, zaradi katerega ne morejo dobiti ustrezne telovadnice, je finančne narave. Celjska podružnica se financira izključno s pomočjo članarine, ki je minimalna, saj znaša letno le 1000 tolarjev. Od leta 1990 so lahko člani enkrat tedensko telovadili v celjskem Koronarnem klubu, vendar so se morali tem prostorom decembra lani odpovedati, saj zaradi skromnih prihodkov ne morejo plačevati najemnine. »Edino, kar pomaga pri naši bolezni, je zdravljenje v toplicah in vsakodnevna vadba,« pravi Jožica Ojstrež, ki je celjsko podružnico vodila 10 let, »zato je za nas tako pomembno, da lahko telovadimo tudi pod okriljem društva. Obenem so bile ure razgibavanja edina priložnost, da smo se srečali, se pogovorili o težavah in drug drugega spodbujali, saj društvo v Celju nima svojega sedeža.«

Člani celjske podružnice upajo, da jih bo morda finančno podprlo matično društvo, ki ima sedež v Čateških toplicah, ali da se bo zanje vendarle našel prostor v Zdravstvenem domu Celje, kjer bi lahko telovadili. V zdraviliščih v Laškem in na Dobrni jim na primer že več let omogočajo brezplačno kopanje, kar je zanje prav tako pomembno. »Ohranjanje telesne in mentalne kondicije je edino, kar nam lahko lajša težave,« pravi Ojstreževa. Člani društva se bodo tudi zavzemali za pravico do vsakoletnega zdravljenja v zdravilišču, saj je bila pred petimi leti precej okrnjena.

KL

V petek, 20. januarja, so se člani celjske podružnice Društva invalidov in bolnikov z ankilozantnim spondilitisom zbrali na rednem občnem zboru, ki sta se ga udeležila tudi revmatologa dr. Peter Lipovšek in dr. Rado Komadina. Izbrali so novo vodstvo in obravnavali predvsem problem financiranja društva.

Obiskali so Maistrovega borca

Obiskali so Maistrovega borca V mesecu, ko se začne novo leto, je običaj, da predstavniki občinske borčevske organizacije in občine obiščejo ljudi, ki so bili aktivni Maistrovi borci. Teh je vedno manj, v nekdanji celjski občini živita še dva, Ivan Grosek v Celju in Franc Švajger v Vojniku.

Franc Švajger se je rodil 19. novembra 1897, tako da že stopa 98-temu rojstnemu dnevu naproti. Bil je cenjen kleparski mojster, obrtnik, svoje delo je opravljal celo do 90. leta. Rad se pohvali, da v starem delu Vojnika ni hiše, kjer ne bi delal. In zdaj, ko ne more več na streho, mu je še vedno najbolj žal prav za delom. Ob tem je bil Franc Švajger vse od leta 1914 še gasilec, trenutno je najstarejši v Sloveniji. Prav zato je lani dobil visoko odlikovanje, kip svetega Florijana, zaščitnika gasilcev. Obljubil je, da se bo poleti udeležil 115. občnega zbora vojniških gasilcev – takrat nameravajo razviti tudi nov prapor.

Čilega 98-letnika so po novem letu obiskali ter mu zaželeli zdravja predsednik občinske borčevske organizacije Celje Risto Gajšek, predsednik krajevne borčevske organizacije Vojnik Jurij Bojanovič, predsednik KS Vojnik Viki Žgajner in predsednik nove vojniške občine Beno Podergajs. Izvedeli so, da ob lepem vremenu še vedno naredi nekaj korakov okoli svoje hiše, ki stoji v središču Vojnika, da se rad pošali in da mu je hudo za ženo, ki mu je kmalu umrla. Skoraj nikoli pa Franc Švajger ne pozabi povedati: »Včasih so mi vsi rekli Švajger, bicikl in rukzak. To je bilo vedno skupaj.«

T.VRABL

Gasilski jubilanti

Letos bo kar nekaj teritorialnih gasilskih društev na Celjskem praznovalo visoke jubileje. 120 let sta stari gasilski društvi na Dobrni in v Kozjem, 110 let v Podčetrtku, 90 let v Škofji vasi in 80 na Teharju. 115-letnico pa bodo poleti praznovali tudi v Vojniku, kjer bodo razvili nov prapor.

TV

Novo omrežje na Otoku

Telekom PE Celje je zaključil izgradnjo telefonskega omrežja na Otoku. S tem so zaključili celotno preusmerjanje telefonskega omrežja na območju Celja, ki je predpogoj za vključitev naročnikov na novo rajonsko telefonsko centralo Lava. Dodatne zmogljivosti centrale omogočajo predvsem direktne telefonske priključke, tako se postopoma zmanjšuje število vključenih »dvojčkov« v mestu. Novega telefonskega omrežja pa so najbolj veseli krajani, ki dalj časa niso mogli dobiti telefonskega priključka, kar velja tudi za Otok. Ob koncu leta je prišlo pri preusmeritvi omrežja do kasnitev zaradi zimskih razmer, računajo pa, da bodo do konca januarja zaključili vključevanje novih naročnikov.

BRANKA BIZJAK

Iz podjetniške v kolesarsko delavnico

Po stečaju je Celjana Mirana Skaleta spodbudila zasebna pobuda

Ko je po stečaju ostal brez delovnega mesta, je začel razmišljati o novi prihodnosti. Tako kot nekatere prijatelje je tudi njega spodbudil nov, podjetniški duh. Veliko se je naučil v sicer kratki podjetniški delavnici, nato pa se je odločil za svojo staro, davno ljubezen. Za ljubezen do koles, ki ga spremlja že od otroških let. Celjan Miran Skale je predlani, septembra 1993, odprl popravljalnico koles.

V rosnih otroških letih je nasproti hiše, kjer je stanoval, opazoval zanimivo dogajanje v popravljalnici koles. Nato se je izobrazil za strojnega tehnika, precej se je ukvarjal tudi s kolesarjenjem, rekreacijo. V Libeli, kjer je našel prvo zaposlitev, je bil športni referent, zato pozna veliko ljudi. Potem se je zaposlil v petrovškem podjetju, kjer je bil vodja proizvodnje. Po stečaju je z delovno knjižico odšel na Zavod za zaposlovanje ter za nekaj časa ostal doma. Številni prijatelji so drug za drugim začeli odpirati podjetja, v skladu z novim podjetniškim razmišljanjem. Tudi tisti, ki jim je popravljal njihova gorska kolesa in s katerimi se še danes kdaj pa kdaj odpravijo na kakšen skupni kolesarski izlet. Tako je počasi dozorela odločitev za zasebno popravljalnico koles. V Celju je bila takrat ena sama prava popravljalnica, na Ljubljanski cesti, delal je še popoldanski obrtnik na Ostrožnem, v mestnem središču pa je še vedno popravljal kolesa nek starejši gospod. Premalo za Celje, so ugotovili, zato je lahko dovolj dela tudi zanj.

Po opravljeni podjetniški delavnici mu je prijatelj Boštjan, ki se je odločil za kolesarsko prodajalno, ponudil servisiranje, prijatelj Bogdan pa poslovni prostor. Nekaj začetne finančne pomoči je dobil od države, ostalo si je izposodil. Septembra predlani je odprl popravljalnico koles v Levstikovi ulici, v središču mesta. V podjetniški delavnici so ga opozorili na potrebo po reklami, zato je reklamno tablo namestil na svoj osebni avtomobil. Prihajale so prve stranke, dela z ljudmi pa je bil družabni Celjan vajen. V popravljalnicah koles imajo sicer največ dela v toplejših mesecih, pozimi pa se vozijo le bolj utrjeni kolesarji. Prav zaradi tega ugotavlja, da drugih ne bo mogel zaposliti. Zdaj mu v času gneče pomaga spretni dijak Damjan.

Opaža, da se vse več ljudi vrača na kolo. Nekateri zaradi športnega užitka, drugi zaradi postavljanja, tretji pa iz socialne stiske. Največ opravka ima z gorskimi kolesi, včasih pa občuduje celo kakšnega starega, dobrega oldtimerja. Današnja kolesa seveda ne bodo vzdržala tako dolgo, ugotavlja dan za dnem. Včasih je kakšen oča odštel za takšno odlično kolo dobro mesečno plačo, danes pa je spet tako. V popravljalnicah imajo precej dela, saj večina ljudi kupuje nekakovostna, razmeroma poceni kolesa.

Pa finančna plat popravljalnice koles? Miran Skale ugotavlja, v nasprotju s tistimi, ki so dvomili, da je s takšno dejavnostjo mogoče preživeti. Za začetek je potrebnih precej vlaganj v opremo ter zalogo rezervnih delov. V popravljalnici ima dovolj dela, zato ni bojazni, da bi propadla. Miranovega podjetniškega uspeha se veseli tudi njegova soproga Alenka, uslužbenka komunale, saj sta veliko razmišljala o njegovi prihodnosti.

Temnejša plat življenja zasebnika je seveda pomanjkanje prostega časa. V tujem podjetju je bil po 14. uri brezskrben, lastna delavnica pa mu vzame ves dan. Včasih celo na škodo družinskega življenja, skupnih ur s hčerko Nino, ki obiskuje že 6. razred. Tako so družinski predvsem večeri. Miran Skale pa izkoristi del prostega časa tudi za ljubiteljsko igranje hokeja, za ekipo Lokrovca, saj je pravi hokejski navdušenec.

BRANE JERANKO

Letos ena lepotica Slovenije

Lani je bila v Sloveniji prava zmešnjava, ko so različni organizatorji pripravili vsak svoj »uradni« izbor najlepše Slovenke oziroma Miss Slovenije.

Slednja je resnično uradna in je zato tudi nastopila na svetovnem izboru v Južni Afriki, medtem ko je »najlepša Slovenka« po drugi verziji ostala doma. Prireditev Agencije Geržina Videoton, ki ima edina licenco za izbor v Sloveniji, je bila v Čateških Toplicah, prireditev tednika Kaj in glasbene agencije Nota pa v Vinski Gori. Čeprav sta Kaj in Geržina Videoton pred leti že sodelovala, sta se lani razšla in ob organizaciji dveh ločenih prireditev tudi pridno »tolkla« drug po drugem.

Mnogi so tudi grozili, da bodo storili vse, da bo Geržina Videoton izgubil licenco in naj bi jo dobil nekdo, ki si to bolj zasluži. Vse napetosti in nepotrebna metanja polen pa so se koncem lanskega leta in v začetku letošnjega le umaknila zdravemu razumu, kajti prišlo je do sporazuma, ko sta organizatorja stopila skupaj in bomo tako letos izbirali samo eno lepotico Slovenije. Novinar tednika Kaj **Jože Jerman**, ki se s temi izbori že vrsto let ukvarja, je ob tem povedal:

»Agencija Geržina Videoton je tudi za letos podpisala licenco, kar pomeni, da bo samo njegovo najlepše dekle potovalo na svetovni izbor. Oboji imamo vrsto stičnih točk in zakaj to ne bi združili? Izbirali bomo najlepšo Slovenko, saj naziv miss ni najboljši, ker enostavno pomeni gospodična. Možnost za veliko gala finale je v Rogaški Slatini, najlepša Slovenka pa naj bi za nagrado med drugim dobila tudi avto Ferrari. Izbora se bomo lotili skrajno profesionalno, saj si to lepa dekleta tudi zaslužijo. Zanimanje za predtekmovanja in polfinale je veliko, tako da nas ni strah za mesta, kjer bodo ti izbori. Malo se bojimo le zavisti iz Ljubljane, vendar bomo tudi ta problem nekako rešili.«

Kako bo Agencija Geržina Videoton prišla do obljubljenega denarja za lanski izbor ne vemo, vemo pa, da bodo organizatorji finala v Vinski Gori tožili ljudi, ki so menda širili neresnice o prireditvi. Sicer pa tudi to sodi v sklop takšnih in drugačnih izborov, v tem trenutku je najpomembnejše to, da imamo v Sloveniji en pošten izbor najlepšega dekleta, ki nas bo zastopalo na izboru v Južni Afriki. In ne nazadnje: za en izbor bo lažje izbirati vredne nagrade, kot za dva. Vsaj tu je zmagal zdrav razum in tako je tudi prav.

TONE VRABL

27. januarja bo prvih pet najlepših Slovenk s finala v Vinski Gori odpotovalo na enotedensko nagradno letovanje na Kanarske otoke. Sodelovanje sta odpovedali Vesna Dolenc in Simona Bohak ter bosta namesto njih odpotovali dve drugi. Z dekleti bo tudi snemalna ekipa slovenskih lokalnih tv postaj, ki bo z »misicami« pripravila več zanimivih oddaj.

Skupno za kulturna priznanja

Na osnovi dogovora z župani občin Slovenske Konjice, Zreče in Vitanje objavlja Zveza kulturnih organizacij pod predsedstvom Zdravka Ivačiča razpis za podelitev priznanj za uspehe na področju kulturne dejavnosti v vseh treh občinah.

Priznanja se podeljujejo kulturnim delavcem in ljubiteljskim kulturnim društvom ali sekcijam za pomembne umetniške dosežke, objavljene, razstavljene ali izvajane v obdobju zadnjih dveh let, ter delovnim organizacijam na področju kulture za posebne uspehe pri odkrivanju, ohranjanju in populariziranju kulturnih vrednosti v zadnjih dveh letih, za pomembno življenjsko delo na področju kulture ali za uspešno organizacijsko delo na področju kulture.

Kandidate za nagrade z utemeljitvijo lahko predlagajo posamezniki, podjetja in organizacije, stranke, društva, krajevne skupnosti ter delovni ljudje in občani, ki z osebnim delom samostojno, kot poklic, opravljajo umetniško ali drugo kulturno dejavnost. Rok za predložitev predlogov je 1. februar letos. Predloge sprejema Zveza kulturnih organizacij Slovenske Konjice.

B.Z.

Za prepoznavnost konjiške občine

V Slovenskih Konjicah so se odločili, da bodo predstavili številne prireditve v svoji občini v posebnem biltenu.

Občina Slovenske Konjice zato poziva vsa društva, združenja, klube, obrtnike, podjetnike, študente, šole, vrtce, sekcije, zbore in vse ostale, da prijavijo svoje prireditve ali druge oblike predstavitve na območju konjiške občine v letošnjem letu. Z biltenom prireditev bodo občani in turisti imeli možnost vpogleda v utrip dejavnosti občine. Vpis v bilten bo brezplačen, akcija pa bo postala vsakoletna praksa.

Prijave sprejema turistično društvo Slovenske Konjice, Mestni trg 3, do 15. februarja letos, obsegajo pa naj ime organizatorja, vrsto prireditve, predvidene goste in pokrovitelje, kratek program, posebnosti prireditve in kontaktno osebo. V naslednjih letih naj bi na ta način prireditve povezali v organizirane turistično- atraktivne, kakovostne in komercialno donosne sklope ali tedne prireditev kulturne, športne, turistične, slikarske, zborovske ali druge vsebine, z možnostjo mednarodne zasedbe, zmanjšanja stroškov, večjega obiska in drugih izboljšav. Zgledi podobnih prireditev so znani v Sloveniji in v tujini, letos pa naj bi s tem še posebej zaznamovali 850. obletnico konjiške dekanije in trga Konjice.

B.Z.

Zmagovalec med traktorji

Tudi v Sloveniji smo pričeli izbirati traktor leta

Po zgledu avtomobilističnih in tujih strokovnih kmetijskih revij je uredništvo revije Kmetovalec organiziralo prvi slovenski izbor za traktor leta. Pripravili so seznam traktorjev, ki so bili v preteklem letu med najbolje prodajanimi in so vzbudili veliko zanimanje kmetov. Naročniki in bralci te revije so se odločali o tem, kateri traktor se jim zdi najboljši in ocenili njegove lastnosti.

Na priložnostni slovesnosti, ki je bila pred kratkim v Slovenj Gradcu, so razglasili rezultate prvega tovrstnega izbora pri nas. Dobra petina vseh, ki so glasovali, se je odločila za Zetor 43 40, na drugem mestu je bil Zetor 53 40 s 15,5 odstotka glasov, na tretjem pa Fendt Farmer 307 s 6,8 odstotka glasov. Glavni in odgovorni urednik Kmetovalca **Andrej Golob**, ki je izročil listino o slovenskem traktorju leta direktorju Gorenja Trgovina **Alojzu Kovšetu**, generalnemu zastopniku Zetorja za Slovenijo, je povedal, da so visoko uvrstitev Zetorja pričakovali, saj dosega ravno Zetor najvišji tržni delež pri prodaji traktorjev v Sloveniji; prav gotovo pa je odločilno vlogo odigralo ugodno razmerje med ceno in tehničnimi lastnostmi.

Razglasitve prvega slovenskega traktorja leta so se udeležili tudi veleposlanik češke republike v Sloveniji **Peter Kypr**, direktor Uprave za pospeševanje kmetijstva **Ervin Kuhar** in župan mestne občine Slovenj Gradec **Janez Gorogranc**. Želja gostov in uredništva revije Kmetovalec je, da naj bi postal izbor slovenskega traktorja leta vsakoletna akcija.

MARJAN LIPOVŠEK

Slovenski traktor leta 1994 je postal Zetor 43 40.

Sporen konjeniški klub

Konj je simbol Konjic in potemtakem konjeniški klub v to mesto vsekakor sodi. Vendar pa je usoda tamkajšnjega konjeniškega kluba Golič negotova, saj bi njegove prostore po veljavni odločbi državne komisije morali do 30. aprila podreti, zemljišče pa postaviti v prvotno stanje.

Dejavnost kluba na zemljišču, kjer imajo svoje prostore, namreč ni bila nikoli legalizirana. Sporna sta predvsem gostinska dejavnost, ki jo klub opravlja in jo je stari zakon o društvih dovoljeval v okviru potreb društva, ter zemljišče. Po besedah kmetijskega inšpektorja Mirana Gorinška je to zemljišče opredeljeno kot zemljišče prvega območja za kmetijsko dejavnost, zakon pa konjeništva ne obravnava kot primarno kmetijsko dejavnost. To bi sicer lahko uredili, če bi občina v preteklosti pokazala več posluha za konjeništvo. S spremembo prostorskoureditvenega plana, tovrstnih sprememb namembnosti zemljišč v preteklosti ni bilo malo, bi se zemljišče uvrstilo v drugo ureditveno območje, ki konjeništvo dovoljuje, ali pa bi tej – tudi turistično privlačni dejavnosti – namenili drugo ustrezno zemljišče.

Po mnenju konjiškega župana Janeza Jazbeca je bila storjena velika napaka že s tem, da se je na Goliču začela graditi industrijska cona. Sama sanacija stavbe pa vključuje tudi ureditev celotne tamkajšnje okolice.

Tako bo treba za območje Goliča poiskati kompleksno rešitev. Po njegovem mnenju sodi sem tudi vprašanje konjeniškega kluba. Delo kluba je v interesu občine, saj s svojo dejavnostjo prispeva k turistični ponudbi kraja, zato se bo občina zavzela za rešitev problema v okviru svojih pristojnosti.

J.H.

Ne o zeleni, ampak etični ekologiji

Skupina članov Društva dobrih prijateljev iz Šentruperta je obiskala naslovnega škofa Vjekoslava Grmiča, ki je več let služboval tudi na Vranskem, sicer pa ob različnih priložnostih rad pride v Šentrupert.

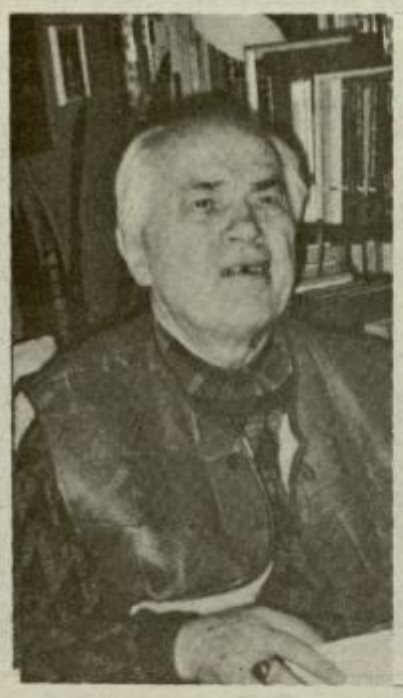

Škof Grmič je med vljudnostnim in prijateljskim pogovorom, ki je potekal v njegovem stanovanju v stavbi teološke fakultete na Slomškovem trgu v Mariboru, spregovoril tudi o tem, kaj kot pisec različnih strokovnih besedil pripravlja za letos.

»Trenutno se najbolj posvečam vprašanju ekologije, in sicer z etičnega stališča. Hočem namreč pokazati, da nas tudi morala, ki sloni na Svetem pismu, zavezuje, da spremenimo odnos do narave. Ali – z drugimi besedami – da nas zapoved ljubezni ne veže samo v odnosu do človeka, ampak do vse narave, in da moramo znati to spoštovati. Z vso naravo moramo ravnati tako, kot bi ravnali s svojim bližnjim, s človekom. Torej: vsa narava je v resnici nas bližnji. To je nova etika, ki nas uči, kako naj ravnamo z naravo.«

Navajeni smo bili govoriti o zeleni ekologiji, manj o človeški, etični ekologiji. Žal smo na tem področju veliko zamudili...

»Res je, da smo veliko zamudili, in res je, da mora predvsem znanost poiskati izhod iz krize, v kateri smo se znašli. Do krize je prišlo tudi zato, ker smo mislili, da bo vse probleme rešila znanost, konkretno naravoslovna znanost. Takšno gledanje in razmišljanje je bilo napačno. Svetopisemsko sporočilo pravi, naj človek gospodari nad naravo. Ob tem pa je treba upoštevati tudi božjo voljo ali človekovo vest, da moramo torej gospodovati nad naravo tako, kakor Bog hoče, tako, kot nam ukazujeta vest in najgloblji temelj človekovega življenja, to pa je ljubezen. In vse to se vidi že takoj v pripovedi o grehu prvega človeka, ki je hotel gospodovati po svoji volji in se je potem narava maščevala nad njim. Smo v krizi in znanost išče izhod, vendar do rešitve brez temeljite spremembe življenja ne bo prišlo. Človek mora spremeniti svoje mišljenje, svoje poglede na naravo itd., kajti šele potem mu bosta razum in znanost ukazala, kako naj poišče izhod iz krize.«

Potreben bo napor.

»Če želimo z naravo ravnati drugače, kot smo doslej, se moramo mi spremeniti, to pa nekaj stane. Vse to zahteva od nas velike žrtve in odpovedi. Da pa bomo pripravljeni na žrtve, moramo spremeniti svoje mišljenje, in prav tu naj bi človeku pomagala tako imenovana okoljska ali ekološka etika. O tem pišem in razmišljam in upam, da bo tekst mnogim koristil.«

Vse skupaj preprosto pomeni, da moramo najprej začeti izpraševati vest in si prizadevati za spreminjanje nas samih, saj smo sami tudi povzročili to, kar je danes nezdravo. Grmičevo besedilo o ekološki etiki bo vsekakor tako kot mnogi drugi njegovi teksti naletelo na številne odmeve.

TONE VRABL

Od hmelja do mesa in poljščin

Kmetijska zadruga Polzela povezuje kmete kooperante iz dveh krajevnih skupnosti, Andraža in Polzele. Vseh članov zadruge, ki pogodbeno pridelujejo različne poljščine, zelenjavo in meso, je 120. O tem, kaj in koliko so pridelali, nam je direktor KZ Polzela Josip Tanko povedal:

»Na področju naše kmetijske zadruge imamo pestro pridelavo in odkup kmetijskih proizvodov. Najbolj značilna kultura, ki jo na našem področju pridelujemo v kooperaciji in je obenem najstarejša, je gotovo hmelj. Lani smo ga pridelali 46.100 kg, kar je nekaj manj kot prejšnja leta. Naši kooperantje pridelujejo tudi zelje, lani ga je bilo 111 ton, in kumare. Lani so jih pobrali 25 ton, kar predstavlja 50 odstotkov proizvodnje kumar v Savinjski dolini. Poskusno smo pričeli pridelovati feferone, bilo jih je 231 kg, pa še 136 kg cvetače in 75 kg fižola. Nekateri kooperantje vidijo v pridelavi teh vrtnin lepe možnosti. Odkupili smo 6 ton jabolk. Precej močna je živinoreja. 50 kooperantov je oddalo 1.238.000 litrov mleka. Živinorejci so oddali 118 ton mlade pitane govedi, 2.370 kg prašičev ter 564 ton piščancev, ki so jih zredili trije kooperanti, Jože Turnšek in Anton Mešič s Polzele ter Slavko Pižorn iz Andraža.«

Uspešnost je še vedno v precejšnji meri odvisna od vremenskih razmer, zato si kmetovalci želijo, da bi bilo letošnje leto zanje pravšnje.

TONE TAVČAR

V spomin

Umrl je naš dragi prijatelj Jože Perčič, največji vodar med slovenskimi bohemi in največji bohem med slovenskimi vodarji.

Slišim, kot da bi bilo včeraj, žlahtne besede mladega vodarja, izrečene v njemu tako dragih kozjanskih Zdolah, kjer si je ustvaril svoj drugi svet, nekega zimskega večera pred štirimi leti. Takrat se je v družbi prijateljev poslavljal od vodarskega stanu, navzven prešerno radoživ kot njegov neponovljivi

Jože Perčič

profesor Perziš ali doktor Perzišenko, v sebi pa zagrenjen, večkrat grajan kot hvaljen slovenski vodar.

Štirideset let je preživel ob vodah in z vodami Savinje in Sotle. Najprej vodna uprava, nato vodna skupnost, nazadnje vodnogospodarsko podjetje. Če kdo, je bil Jože pravi homo natus. Vse v njem je bilo dano – stih, slika, pesem, dovtip... Vse. In s temi žlahtnimi vrlinami tudi ljubezen do vode.

Lepo je imeti vodo rad. Posebno lepo je bilo, še preden so prišli stroji in vsakršne odplake. Ne da bi razmišljali o nekakšni po vsej sili sonaravnosti, so savinjski in sotelski vodarji – tudi po Jožetovi risbi in besedi – med splašenimi ribami v hladnih tolmunih z vrbovino in starovečnimi kamnitimi kaštami zapirali jutrišnjim hudournim vodam pot čez dragoceno rodovitno kmečko prst.

Pa so prišli oblaki in prinesli hudourne vode. To so bile dolge, neprespane noči, ko je glavni rečni nadzornik Jože strmel v razbesnelo reko, v strahu pred negotovim jutrom, morda tudi pred človeškimi žrtvami. Ne le enkrat je podivjana voda razrušila in odnesla vse, kar je Jože tako tenkočutno zasnoval in so njegovi vodarji tako vestno opravili. Nazadnje tik preden se je z vodarstvom razšel. Kako nehvaležna je lahko tudi narava. Da pa je človek njen najizrazitejši predstavnik, je pogosto doživljal žal tudi Jože.

Hudourne vode so odtekle. Vodarji hitijo opustošeni reki na pomoč. Spet je posijalo sonce. V dolino se vrača življenje. Z reke se sliši pesem, skorajda ponarodela. Preprosta in mila, kot je bil preprost in mil tudi njen pesnik Jože Perčič:

Savinjska dolina, domači moj kraj,
najlepša dežela, kar pomnim jih kdaj.

BELA BUKVIČ

Najpomembnejši je otrok

Prav je, da se otrokom z motnjami v razvoju posvečajo različne stroke

Prejšnji teden so se na Dobrni v Zavodu za usposabljanje in varstvo zbrali slovenski pedontologi in stomatologi na intersekcijskem strokovnem posvetu. Pobuda za takšno srečanje je bila tudi ustanovitev lastne zobne ambulante v omenjenem zavodu pred mesecem dni.

V preteklih letih so varovanci Zavoda za usposabljanje obiskovali zobozdravnika v ambulanti v krajevni osnovni šoli. S privatizacijo zobozdravstva bi se razmere zanje lahko obrnile na slabše, pa ni bilo tako. Zdravstveni dom Celje je zavodu odstopil pravico do uporabe ambulante z instrumentarijem vred, tako da otrokom ne bo treba odhajati po zobozdravniško pomoč v Celje. Največ pa je vredno to, da jim lahko v zavodu nudijo tovrstno pomoč v domačem okolju, ki so ga vajeni.

Kot je na srečanju specialistov povedal **dr. Andrej Rant**, predsednik sekcije za zobozdravstvo prizadetih, je tudi na področju zobozdravstva, namenjenem otrokom z motnjami v razvoju, moč opaziti pozitivne premike. **Irena Artnak**, ravnateljica Zavoda za usposabljanje in varstvo, pa je menila, da je spodbudno in optimistično že samo dejstvo, da tudi v drugih strokah, ne le v pedagoški, sprejemajo posebne potrebe in izzive njihove dejavnosti.

Blizu trideset specialistov je imelo priložnost prisluhniti predavanju o strokovnih usmeritvah v vzgoji in izobraževanju otrok z motnjami v razvoju. Predavatelj dr. Mirko Galeša, profesor na ljubljanski Pedagoški fakulteti na oddelku za defektologijo in obenem direktor republiškega Urada za invalide, je opozoril na nekatere slabosti v izobraževanju, ki pa se bo moralo sčasoma vendarle ukloniti novemu modelu razmišljanja.

V Zavodu za usposabljanje in varstvo na Dobrni sta na področju zobozdravstva otrok z motnjami v razvoju največ postorili dr. stom. Danica Homan in dr. stom. Marta Škapin. Zahvala zavoda velja ne le njuni strokovnosti, temveč tudi humanosti.

Človekova sreča je višja vrednota kot znanje, je menil dr. Galeša, sploh pa današnji čas zahteva oboje: zadovoljnega človeka, ki bo znal dobro delati. Vedno, je poudaril, naj bo otrok na prvem mestu; učitelj je namreč pomembnejši od učnega programa in otrok je pomembnejši od učitelja... Zasnove, ki postavljajo na prvo mesto programe namesto otrok, namreč ne obetajo dobrih rezultatov.

KL

Foto: SHERPA

PLANINSKI KOTIČEK

Trije pohodi v februarju

Planinsko društvo Zlatarne Celje vabi v prvi polovici februarja na tri pohode. Prvi bo 5. februarja na Ramšakov vrh, odhod bo ob 8.10 z nove avtobusne postaje v Celju.

Drugi pohod pripravljajo v soboto, 11. februarja. Udeleženci se bodo ob 7.16 z vlakom odpeljali z železniške postaje v Celju, nato pa bodo peš nadaljevali pot na relaciji Dramlje-Straža-Slemene- Špitalič-Jazbine-Uršula.

Tretji pa bo Spominski planinski pohod na Zasavsko sveto goro. Planinci se bodo odpravili na pot v nedeljo, 12. februarja, ob 6.25 z železniške postaje v Celju.

M.M.

Letni zbor konjiških planincev

Planinsko društvo Slovenske Konjice bo imelo v petek, 27. januarja, ob 18. uri v avli Osnovne šole Ob Dravinji letni zbor. Po pregledu dejavnosti in poslovanja v minulem letu in predlogih za leto 1995 bodo prisluhnili predavanju vrhunskega alpinista Janka Oprešnika iz Zreč.

B.Z.

Sneg preseneti tudi pozimi

Sobotne snežne padavine so ponovno neprijetno presenetile komunalne delavce. V Savinjski dolini je zapadlo precej snega. Seveda so bile kritične točke zopet pločniki, saj nanje najraje porinejo še sneg s ceste, namesto da bi jih očistili.

TV

NT RC

V spomin

V nedeljo je čez sedlo, ki ga je že pred davnimi stoletji zajezdila prikupna hribovska vas Svetina, neprijazno bril jugozahodnik. Ladja častitljive cerkve Marije Snežne, kot da se je v bolečini skrčila vase, je bila pretesna za ljudi od blizu in daleč, ki so se prišli k žalostnemu opravilu.

Umrl je Ivan Ulaga, kot so ga zapisali v svetinsko krstno knjigo leta 1910. V mali kmečki hiši nad vasjo so mu rojenice v zibel

Ivan Ulaga

položile nagnenje do glasbe in ga do konca življenja opijanile z ljubeznijo do rodne grude, do svojih staršev, bratov, sester. Za svet okoli sebe je bil od najzgodnejših let Vrhovski Anzek, doma z Vrha nad Svetino.

Vsi ljudje tam zgoraj okoli Marije Snežne so se nekoč in se prav tako še sedaj bojujejo s težko ilovnato zemljo, s plazovi, z ujmami. Od knežjih časov in še dlje so morali iskati še kak zaslužek – ne za priboljšek, za preživetje. Pri Vrhovskih so si debelejše rezine kruha rezali z glasbo, kar vsi po vrsti. Anzek je z očetom, menda še ne petnajstleten na prvi ohceti prislužil klarinet. Poslali so ga v orglarsko šolo v Celje, da bi doma na koru starodavne taborne cerkve spremljal obredno petje. Z bratoma je igral v laški godbi in kmalu ustanovil svetinsko vaško godbo, ki je bila deklica za vse. Za ohceti so igrali, za žegnanja, pri »ta velkih mašah«, na veselicah in še do nedavnega so držali pokonci šego novoletnih kolednikov. O, saj je Anzek rad obredel svet za ducat far, a se je vedno jadrno vračal v svoje svetinske strmine. Vznemirljiva odhajanja zaradi spokojnih vračanj.

Vojna ga je leta 1944 potegnila med partizane. Bil je res hrust po postavi, po srcu ne, ta veseljak. Naročili so mu, naj zbere brate, prijatelje. Kozjanci so njegovo muziko »prodali« trinajsti brigadi – menda za dva mitraljeza. Tako je Anzek s svojimi »pleharji« previharil bitke v štirinajsti diviziji in se ob koncu vojne znašel pod petrovardinsko trdnjavo ob Donavi.

Postavili so ga pred skušnjavo. Visok vojaški čin so mu ponujali, poveljstvo nad vojaško godbo, šolanje, denar in slavo. Bilo mu je jasno, da je cena, ki bi jo moral plačati, velika Svetinski hribi, raztresene domačije daleč naokoli, prijazne sosedske župnije, domače veselice, ohceti, trikraljevska popotovanja, igranje ob polnočnicah in na lepo nedeljo pri Mariji Snežni. Tehtal je in odtehtal.

Kaj zato, če je popravljal cesto od Štor na Svetino? Ko je zravnal hrbet, da bi se odpočil, je objel svet, ki se ga nikoli ni mogel nagledati. In ko je bil sam svoj, ga je njegov dolgi korak odnesel med godčevske tovariše in ko se je poročil, so kaj kmalu z njim muzicirali tudi njegovi otroci. Tudi laški in šentjurski godbi je s svojimi priskočil na pomoč. Ljudski kulturnik je zadolžil svet okoli sebe širše, kot si je drznil misliti. Ko ga je pred leti profesor z narodopisnega instituta Julij Strainar obiskal v Svetlem dolu, kar ni mogel stran. Dejal je, da takšnih, godčevstvu tako predanih in zvesti tradiciji, ni več.

In res je tako. Pobiral se je po težkih udarcih, ki mu jih je pripravilo življenje. Ne zaradi sebe, zaradi drugih, ki so bili željni veselih trenutkov in duševnega blagra. Ta mož je bil kot sin in brat, kot soprog, oče in ded ena sama velika dobrota, prijatelj vsem, ki so si to zaslužili.

Za krsto so nesli le nekaj šopkov cvetja.

Ko je začel polagoma ugašati, je svojim naročil, naj prijazno odklonijo drago minljivo cvetje in se priporočijo za prispevke, da bodo orgle na koru pri Mariji Snežni prenovili.

Kdor je bil tam, je šel v »ofer« izpolnjevat njegovo željo. Ko je umrl, je postal legenda – ta poslednji med pravimi ljudskimi godci.

JURE KRAŠOVEC

Predstavniki Celja pri Ivanu Groseku

Ivana Groseka, Maistrovega borca, so v torek na njegovem domu obiskali župan Celja Jože Zimšek, predsednik občinske borčevske organizacije Risto Gajšek in Marina Lubej, predstavnica referata za veterane in žrtve vojnega nasilja. Tistih časov, ko so se prebijali po Koroški, se Ivan Grosek spominja, kot da bi se zgodili včeraj. Izjemen spomin, dobra volja in smisel za humor Groseka, po duši Teharčana, spremljajo tudi v osemindevetdesetem letu. V mladih letih se je posvetil kulturi in športu, včlanjen je bil namreč v vsa društva, od pevskega, dramskega do telovadnega. Danes živi v Celju skupaj s svojo hčerko in vsak dan redno hodi na sprehode. Še vedno se počuti mlad in nikoli ne reče, da je star, ampak le, da je dolgo na svetu.

S. M.
Foto: SHERPA

Za kapelico

Zasavski odbor Društva za ureditev zamolčanih grobov, ki ga vodi Alojz Legvart iz Hrastnika, je pobudnik, da se v gozdovih Marije Reke ob cesti Trbovlje-Podmeja-Prebold zgradi sakralni objekt – kapelica. V ta namen so zastavili posebno akcijo za zbiranje prostovoljnih denarnih prispevkov in gradbenega materiala. Denarne prispevke lahko nakažete na račun Krekove banke v Ljubljani – 51800-620-336-05-1200119-17540 z oznako za kapelico v Marija Reki.

UM

Najlepši filmi

Na naslovnici Tednikovega **TV vodiča** se je tokrat skrival obraz filmskega igralca Harrisona Forda, prizor pa je iz filma Lov za izgubljenim zakladom.

Tokrat ste imeli kar nekaj težav, saj je bilo med prispelimi kuponi nekaj tudi nepravilnih, prav nihče pa ni uganil pravilni naslov filma, iz katerega je prizor. No, v uredništvu smo se zato seveda odločili, da žrebamo vsaj med tistimi, ki ste napisali pravilno ime in priimek igralca. Tako smo tokrat izžrebali: Majdo ŠVENT iz Klanca 10, Dobrna, ki bo v oglasnem oddelku NT&RC prejela sodček laškega piva, majico NT&RC bomo po pošti poslali Darji GORENJAK iz Ceste na Roglo 11 a, 63214 Zreče in kapo NT&RC Tanji KRAGL iz Levca 87, Petrovče.

PRI ZVESTIH NAROČNIKIH

Notranjc v Laškem

Ignac Primc je Novemu tedniku zvest že skoraj petdeset let

»Če bi hoteli napisati vse iz mojega življenja, bi potrebovali veliko bolj debel zvezek, kot pa je tale, ki ga imate pred sabo,« je že na začetku klepeta ob kavi opozoril gospod Ignac. »Ko je namreč nekdo toliko star kot jaz, ki nosim že deveti križ, ima veliko in marsikaj povedati o sebi. Kakšno da je bilo moje življenje? Nekdo je nekoč dejal, da se človek rodi, trpi in umre. Jaz pa pravim, da se vmes tudi veseli.«

Ignac Primc se je rodil leta 1913 v kraju Parje pri Pivki kot peti otrok. Očeta, ki je bil kot vojak šest let v ujetništvu v Rusiji, je spoznal šele, ko mu je bilo sedem let. »Ko sem odraščal in zrasel v moža, sem ga sicer spoštoval,« se spominja, »vendar nanj nikoli pravzaprav nisem gledal kot na svojega očeta.« Ko se je oče vrnil iz ujetništva so ga, češ da je komunist, za tri tedne zaprli v Trstu. Jezen in razočaran je prodal vse, kar so imeli v Parjah in kupil posestvo v Petrovčah. »Prav lepa so bila prva leta na Štajerskem,« se spominja gospod Ignac. Na svet je privekal še šesti otrok, ljudje so bili dobri, vsi so bili polni spoštovanja drug do drugega, in prav nihče mu ni stopil na pot pri njegovih vsakodnevnih potepih. Ko mu je bilo dvanajst let je na enem od svojih pohodov padel z najvišjega kozolca v vasi. Bil je v nezavesti, iz ušes mu je tekla kri, vendar je doma nesrečo zamolčal. Bal se je palice. Posledice padca pa čuti zdaj, na stara leta, saj nekoliko slabše sliši.

Vesela, brezskrbna otroška leta so se že kmalu, zelo grdo končala. Ignac je v petih letih izgubil štiri ljube osebe. Leta 1926 je najprej za španosko gripo umrla sestra Pavla, za njo pa še sestri Fanika in Micka in nazadnje še mama. Po materini smrti je oče prodal posestvo, ki je veljalo za eno lepših v Petrovčah, in se z Ignacem in najmlajšim preselil v hišo na Dečkovi cesti v Celju. V avtomehanični delavnici Ožjek se je Ignac začel učiti za avtomehanika in takrat se je začelo njegovo več desetletij dolgo druženje z avtomobili. Hodil je tudi v obrtno šolo in ob koncu, za pridnost, dobil 250 dinarjev. »To je bilo takrat kar precej denarja,« pove. Kupil si je fotoaparat in še danes hrani fotografije, ki jih je napravil na številnih pohodih po okoliških planinah. »Ja, zelo rad sem planinaril s prijatelji, pa tudi pri skavtih sem bil,« se spominja gospod Ignac.

Leta do druge vojne so zelo hitro minila, zopet je bilo polno veselja in trpljenja. Vesel je bil, ko je leta 1933 naredil šoferski izpit, tudi v vojski, ki jo je služil v Srbiji, mu ni bilo težko, saj je vozil generale in marsikateri mu je po vožnji stisnil v roke »tri kovače«. Tudi leto 1937, takrat je bil šofer tovornjaka pri Rakuschu, je bilo veselo. Poročil se je z Marijo iz Migojnice.

Od svojega delodajalca je za 4500 dinarjev kupil staro hišo ob dvorcu Zgornji Lanovž, jo temeljito obnovil in v njej je družina živela do leta 1946.

Takrat je Ignac Primc šel za mehanika k Avtobusnemu prometu Celje, današnjemu Izletniku, in se preselil v novo hišo na Ostrožnem, za katero je sam naredil načrt. »Kako lepa leta so bila to, moja najlepša,« se spominja. Trije otroci, dve hčeri in sin, so odraščali, se pridno učili, tudi ljudje so bili takrat povsem drugačni. »Danes je pa hudič,« pravi gospod Ignac, »vsak se le zase drži.«

Ignac Primc je bil zvest Izletniku do leta 1973, ko se je kot tehnični inštruktor upokojil. Leto kasneje sta se z ženo preselila k najmlajši hčeri v Laško, hišo v Celju pa prepustila sinu. Kar eno leto je bil še prepričan, da se bo vrnil na Ostrožno, pa je v Laškem še danes. Z Marijo, ki je umrla pred poldrugim letom, sta z avtomobilom prekrižarila celo Slovenijo. Zdaj se s svojim fičkom odpravi le še do Celja. Vsak teden gre na ženin grob, obišče pa tudi hčero in sina in mnoge stare prijatelje.

Skoraj tako dolgo kot avtu je Ignac Primc zvest tudi Novemu tedniku. »Ne spominjam se natančno, kdaj sem časopis prvič vzel v roke. Pri nas je vse to komandirala žena, ki je tudi plačevala naročnino. Vem pa, da sem tednik začel brati že takrat, ko je bil še Naše delo.

Vsak teden ga preberem od prve do zadnje strani. Samo zadnjič, ko mi niste takoj hoteli objaviti mojega pisma, sem časopis od jeze hotel odpovedati. Pa je jeza kmalu popustila, saj brez Novega tednika ne bi mogel. Tako kot ne bi bil dan popoln, če ne bi prebral Dela.«

Ignacev oče je dočakal 95 let, sam pa si, kot je zatrdil, ne želi tako visoke starosti. Čeprav mu je na svetu lepo. Nekoliko mu sicer nagajajo najrazličnejše bolezni, a je kljub temu še ves čil in pokončen. Dva tedna v mesecu pazi na najmlajšega vnučka, malošolčka, prav ponosen je tudi na svojega prvega pravnuka. Marsikaj še postori po hiši. »Zadnjič sem razstavil in popravil pokvarjen pralni stroj,« pove.

Ob slovesu mi je Ignac Primc, kot pravi kavalir, pridržal plašč. Pogled se mi je ustavil na sliki, v olju narisani pokrajini. »Žena jo je naslikala,« pravi, »imam jih še veliko, še več njenih slik pa imajo naši sorodniki po vsem svetu.« Prav ste imeli, gospod Ignac, za zgodbo o vašem življenju bi res potrebovala debel zvezek.

JANJA INTIHAR

Najlepši filmi

Na priloženi kupon vpišite naslov filma, iz katerega je prizor na naslovnici Tednikovega **TV vodiča** in ime in priimek vsaj enega igralca na sliki.

Kupone z rešitvami pošljite na naslov NT&RC, Prešernova 19, 63000 Celje, do torka, **31. januarja.** Z žrebom bomo med reševalce, ki bodo uganko pravilno rešili, izžrebali tri nagrade (sodček laškega piva, kapo in majico NT&RC).

KUPON

Na naslovnici Tednikovega TV vodiča je prizor iz filma:

Igralec na sliki je:

Ime in priimek ter naslov:

Naj se sliši: Gore'je igra

Velenjski rokometaši v polfinalu evropskega pokala EHF — Žreb v torek

»Naj se sliši, naj se sliši, da Gore'je spet igra,« je v torek zvečer Velenje slavilo vstop rokometašev Gorenja v polfinale pokala EHF. Evropski debitanti so v dveh tekmah izločili še Prato (24:18, 14:18) in zapisali enega največjih uspehov slovenskega rokometa.

Rezultati ostalih tekem četrtfinala: Čeljabinsk-Szeged 24:23, Grannolers-Alzira 29:21 (povratni tekmi sta bili včeraj) in Hameln-Zaporožje 30:20 (povratna tekma bo v soboto).

Plaskan, Ojsteršek, Tome, Rozman, German in Cvetko (z leve) so bili ob koncu prvega polčasa premalo pazljivi ob neposrednem strelu z devetih metrov.

Ob vseh letošnjih težavah s poškodbami (Rozman, Meolic, Krejan), ponesrečenimi nakupi okrepitev (Zečević, Jakubović), slabemu štartu in sredi sezone nepričakovanemu odhodu starejšega Požuna v Celje, je velenjski uspeh že kar senzacionalen. Rokometni hazarderji so v povratni tekmi že zaostajali za šest golov, a se na čudežen način rešili in še tretjič izkoristili ugoden žreb.

Velenjčane so pred leti primerjali z vaškimi ekipami, zdaj pa so s tradicionalno neugodno obrambo in kolegialno igro med štirimi najboljšimi ekipami pokala državnih podprvakov. Rezultati so še vedno pred organiziranostjo kluba, igralci potrpežljivo čakajo še na oktobrsko nagrado, ko so izločili Selfoss, in – zmagujejo.

»Premije niso velike. Za vsako evropsko tekmo so enake. Dobili bomo približno povprečno slovensko plačo in nihče se tudi ob zamudi ne pritožuje,« so uspeh komentirali polfinalisti. Vsak med njimi ima svojega osebnega pokrovitelja; klub si vzame določeno vsoto, večji del pa seveda ostane igralcem, ki so v torek zaradi poškodbe tetive ostali še brez Kimčenka.

Žreb bo v torek na Dunaju, polfinalni tekmi pa 15. in 22. marca. Anžič je že pred tednom dni napovedal para Grannolers-Hameln in Gorenje-Szeged, po prvih tekmah pa je izpolnitev njegovih želja najbolj realna varianta. Vsaj glede polfinalistov. »Naj bo še na Dunaju nekaj sreče in igrali bomo v finalu,« pravi eden junakov obeh tekem z Italijani, ki so specialisti za gostovanja, saj so Thun po minus šest v Švici dobili za kar ducat golov.

ŽELJKO ZULE
Foto: EDI MASNEC

Prato-Gorenje 18:24 (8:11; Plaskan 7, German 5, Čater, Cvetko, Ojsteršek 3, Ocvirk, Tome 1); Gorenje-Prato 14:18 (7:9; Plaskan 5, Rozman 3, Čater, Tome 2, Ojsteršek, Cvetko 1).

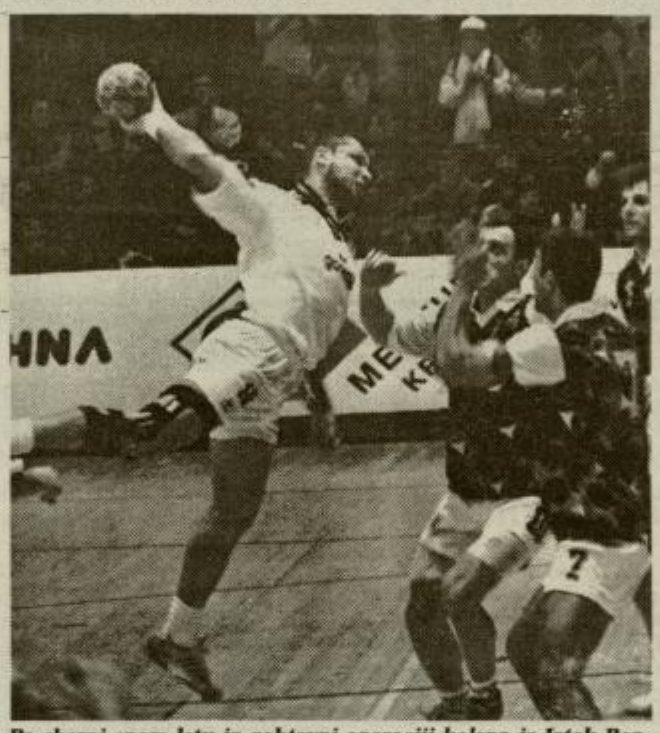

Po skoraj enem letu in zahtevni operaciji kolena je Iztok Rozman spet organizator velenjske igre.

NA KRATKO

Zreče: maratonka Helena Javornik si je za letošnji cilj zastavila uvrstitev na SP. Po februarskih pripravah v Medulinu normo (2:35:00) načrtuje aprila v Torinu ali na Dunaju.

Velenje: novi predsednik velenjskih rokometašic je Ivan Kroflič, pričakovanja pa so usmerjena k vrnitvi v domači vrh.

Ljubljana: v Teniško zvezo Slovenije je vključenih 82 klubov, med njimi tudi Celje, Cetis, Net's, TA Celje (vsi Celje), Marija Gradec (Laško), Mladost (Rečica ob Savinji), Rogaška, Konjice, Šentjur, Topolšica, As Velenje, ŠTK Velenje in Žalec.

Celje: v interligi za odbojkarice visoka poraza Celja proti Dunaju (6, 6, 6) in Bratislavi (6, 1, 10).

Celje: v prijateljskih nogometnih tekmah Publikum-Steklar 2:1 (Car in Ulaga za domače, Vidiček za goste), Rudar-Šentjur 1:1 (Žurman za domače, Ahčin za goste), Era Šmartno-Korotan 0:2.

Rogla: na uvodni tekm v hal-pipeu za pokal Freestyle v snowboardu je Sebastjan Vidner (Rogla) zasedel 14. mesto. Zmagal je Sotler z Vrhnike.

Zreče: v 13. krogu C košarkarske lige Kungota-Rogla 64:111 (26:51). Vrstni red pred zadnjim krogom: Rudar (+) 21, BP, Hrastnik 19, Rogla (–) 16, Lenart (–) 15, Ptuj 13, Kungota 10.

Velenje: konec tedna je v Novo Zelandijo odpotovala petčlanska odprava Šaleškega alpinističnega odseka Velenje. Njihov cilj je najvišji vrh Mt. Cook (3764 metrov).

Brez Inntala

Inntal je sredi minulega tedna po pričakovanju odstopil od podpisa nove pogodbe s hokejisti, ki bodo do nadaljnjega nastopali z osnovnim imenom Celje. Podjetje iz Petrovč je še prej nakazalo nekaj denarja in preseglo pogodbene obveznosti, kmalu pa naj bi bile razjasnjene nekatere sporne zadeve.

Vrnitev odpisanih

V Celju spet nastaja močna kolesarska ekipa — Vrnitev Melanška in Baloha ter prihoda svetovnega prvaka Autka in Odrinskega

Pred štirimi leti je imelo Celje eno najmočnejših kolesarskih ekip v celo jugoslovanski zgodovini in kar štiri udeležence svetovnega prvenstva. Z izgubo pokrovitelja so se razmerja močno spremenila, toda z vstopom v novo sezono si utegne celjsko kolesarstvo spet utrditi nekdanje položaje.

Najpomembnejša okrepitev je vsekakor ekipni svetovni prvak iz leta 1991 Sergej Autko, novinec je tudi bolgarski reprezentant Stanislav Odrinski, iz Ljubljane sta prišla državni prvak na pisti Matic Šmon in mladi Jure Košir, iz Save in Krke sta se vrnila Iztok Melanšek in Marko Baloh, v klubu pa so ostali Sandi Šmerc, Aleš Poljanšek in Anders Lauk.

»Že sredi lanske sezone nas je zapustil Torkačenko, mladi Tekavc pa se je posvetil študiju. Z vsemi novinci imamo bistveno močnejšo ekipo in zato si od nove sezone veliko obetamo. Nenazadnje se je tudi finančni položaj bistveno izboljšal in v naslednjih tednih bi morali podpisati še nekaj močnih sponzorskih pogodb,« predstavlja načrte Edo Kranjc, okoli katerega se že ves čas vrti vrhunski del celjskega kolesarstva.

Trener je še naprej Ivan Karapetrov, ki bo z zelo močno ekipo aprila štartal v Franciji, poleti kot reprezentanca Slovenije na dirki Po Slovaški in morda celo na sloviti dirki miru, ki jo po nekajletnem premoru želijo obnoviti. V načrtu je tudi nastop v Španiji, še prej pa seveda zimske priprave ob morju. Sneg je v zadnjih dneh že nekajkrat prekrižal celjske načrte, ki se na Primorsko vozijo na enodnevne treninge in takjo lovijo zalet za novo sezono.

Autko je leta 1991 z reprezentanco SND osvojil naslov svetovnega prvaka in je vsestranski kolesar. Odrinski je specialist za ciklokros in gorske etape, Melanšek in Baloh pa sta se po ponesrečenih sezonah vrnila v Celje z željo, da se znova približata krogu reprezentantov. Podobne načrte ima tudi Šmerc, medtem ko se bo Šmon osredotočil vožnji na pisti in šprintom.

«Slovenija je lani svetovni pokal končala na 18. mestu. Rog je na dveh tekmah prispeval šest točk, naše moštvo je na dirki Po Slovaški osvojilo šttri točke, Krka pa samo tri. Torej smo bili tudi z okrnjeno ekipo uspešni in z močnimi okrepitvami je naš optimizem na trdnih temeljih,« je prepričan Kranjc.

Celje naj bi letos spet dobilo nekaj kolesarskega duha z dvema krožnima kriterijema po širšem središču, na Ljubečni pa naj bi bila tekma za slovenski pokal. Po dokončni potrditvi tekmovalnega koledarja se bodo razdelila še državna prvenstva, Celjani pa bodo štartali na organizacijo gorskega šampionata.

ŽELJKO ZULE

KOMENTIRAMO

Športni diletanti

Bližnja ukinitev Športnih zvez bo za Celje blagodejna, kajti gospodje s Kosovelove 2 so s seznamom kandidatov za športnika Celja še enkrat opozorili na svojo nesposobnost in razvrednotili skoraj tri desetletja dolgo tradicijo.

Pred štirimi leti so si dovolili nerodnost z dodajanjem glasov in umetno razdelitvijo naslova najboljše, lani se spet zamerili z ad hoc seznanom naj dosežkov, letos pa samo potrdili diletantizem. Naslovi državnih prvakov v full-contactu, dviganju uteži, kartingu in konjeništvu so za »prve može celjskega športa« top dosežki leta 1994!

Šerbčev naslov najboljšega strelca lige prvakov in odlične igre drugih rokometašev torej niso zadosten argument za uvrstitev vsaj med kandidate za športnike leta. Pri ekipah so pozabili na bron Kladivarjevih mladink v evropskem pokalu prvakinj in polfinale hokejistov v ligi šestih narodov...

Pregled nad dogajanji in rezultati so na Kosovelovi že zdavnaj izgubili. Za upokojence s socialističnimi nazori so bolj pomembni zasebni posli na Celjski koči, Gričku, mali nogomet, poziranja pred kamerami in prosti vstopi na tekme. Pravzaprav je finančni servis edina dobrobit Športne zveze Celje in že nekaj časa so takšni tudi pogledi klubov.

ŽELJKO ZULE

ZLATOROGOV KOTIČEK

Deseterica za SP

Rekord je na dlani. Celje Pivovarna Laško je s hudimi težavami (v 38. minuti je bilo šest golov zaostanka) preživela tudi najbolj zahtevno gostovanje v Hrpeljah in je tri kola pred koncem ligaškega dela prvenstva (Prevent in Slovan doma, Dobova v gosteh) še vedno brez oddane točke.

Primorci so se na derbi odlično »pripravili« in na polovici igrišča pripravili pravo drsalnico. V eni akciji so brez slehrnega dotika hkrati padli kar trije celjski rokometaši, v bolj normalnih razmerah pa je bil rezultat zadnjih 22.minut 18:7 za prvake, ki tako nezaustavljivo hitijo k rekordu vseh naših prvenstev v igrah z žogo.

»Preobrat je prinesla obramba 6–0, ki je nikoli ne igramo,« je bil komentar Požuna, ki je po zmagi na pariškem turnirju omenil širši repertoar obramb in še posebej izpostavil »črto«. Celje Pivovarna Laško torej počasi že dobiva skico za sezono 1995/96, ekipa pa bo dokočno znana v naslednjih tednih.

»Večini igralcev bomo ponudili podaljšanje pogodb in se šele nato začeli ozirati po okrepitvah,« napoveduje Turnšek, ki je tako posredno zanikal prve koluarske zapise o novincih. Bolj je pomemben seznan kandidatov za svetovno prvenstvo na Islandiji, na katerem so Pušnik, Strašek, Lapajne, Jeršič, Šafarič, Levc, Begović, Šerbec, Pungartnik in Tomšič. Vsi razen Ocvirka, pridih celjskega rokometa pa imajo še trije reprezentančni kandidati: Čater, Lubej in Banfro.

Ž.Z.

JJZS v Celju

Osem klubov – med njimi tudi Sankaku, PKBV Celje in Samuraj Gornji Grad – je ustanovilo Jiu-jitsu zvezo Slovenije (JJZS), ki ima sedež v Celju. Za predsednika je bil izbran Srečko Krope, v izvršnem odboru pa so še Dušan Verbovšek, Rozalija Veniger (oba iz Celja) in Ivo Ermenc iz Gornjega Grada.

ŠPORTNI KOLEDAR

Petek, 27. 1.

Atletika

Celje: dvoranski miting (od 16. ure).

Hokej

Celje: Inntal-Maribor (9. krog I. liga, 18).

Sobota, 28. 1.

Kegljanje

Celje: Celje-Tekstina, **Ravne:** Fužinar-Žalec (11. krog I. moške lige, obe 16); **Celje:** Komcel-Tekstina (15), **Postojna:** Proteus-Miroteks II ((11. krog II. ženske lige, 13. 30).

Košarka

Sežana: K. zidar-Rogaška (19), **Ljubljana:** Ilirija-Kovinotehna (19. krog A-1 moške lige, 20. 15); **Slovenske Konjice:** Comet-Idrija (19), **Velenje:** Elektra-Interier, **Litija:** Litija-Pivovarna Laško (19. krog A-2 moške lige, obe 20); **Slovenske Konjice:** Comet-Celje (2. krog I. ženske lige, 16. 30); **Zreče:** Rogla-BP (14. krog C moške lige, 19).

Rokomet

Celje: Celje Pivovarna Laško-Prevent, **Ajdovščina:** Fructal-Gorenje (20. krog I. moške lige, obe 19).

Nedelja, 29. 1.

Hokej

Celje: Inntal-Triglav (10. krog I. lige, 18).

Kegljanje

Celje: Miroteks-Gorica (11. krog I. ženske lige, 11).

Sreda, 1. 2.

Rokomet

Hrpelje: Jadran-Celje Pivovarna Laško; **Dobova:** Dobova-Gorenje (prvi tekmi četrtfinala pokal za moške, obe 19).

VIKEND magazin

NT RC

Ponjava namesto snega

Andrej Kramer odlično začel EP v akrobatskih skokih — V vodi imajo smučarski čevlji funkcijo rešilnega pasu

Akrobatski smučarji so po krajši krizi spet uspešni, kajti točke evropskega in svetovnega pokala v skokih niso več redkost. Pomembno središče postaja Celje, že uveljavljenemu Jožetu Ivačiču pa se je v novi sezoni z opaznimi rezultati priključil mladi Andrej Kramer, ki je na nedavni tekmi evropskega pokala v Chatelu le za malenkost zgrešil zmagovalne stopničke.

»Za nastope v tujini zaradi zadreg z denarjem ni veliko priložnosti. Zdi se neverjetno, toda več sem dobil od kluba kot od zveze, ki mi je letos zagotovila le par smuči in nekaj oblačil. Klub mi je med drugim plačal priprave v tujini in nasploh ima z mano največ stroškov, ki jih zveza povrne le v primeru uvrstitev v zgornjo polovico udeležencev tekme evropskega pokala,« pravi Andrej Kramer, 18-letni akrobatski smučar celjskega Monta.

Napredek je bil silovit. V čem je skrivnost?

Več sem treniral, izpilil nov skok in se v Avstriji pripravljal tudi na snegu. Dvojni salto z vijakom mi je v Chatelu lepo uspel, v nadaljevanju sezone pa želim brezhibno izvesti vijak že v prvem delu skoka. Tako bi bil z zimo 1994/95 povsem zadovoljen, kajti razmere za trening še vedno niso idealne.

S skoki v Šmartinsko jezero še ni bilo nič. Kaj se dogaja z gradnjo prve vodne skakalnice pri nas?

Maja bi morala biti otvoritev, nova naprava pa bo pomembna pridobitev. Zatika se z uvozom plastike za zaletno smučino. V Avstriji so opustili proizvodnjo in zdaj jo bo potrebno kupiti v Svici. Doskoki na vodno gladino so v vsakem primeru manj boleči kot na sneg, za laike pa še tolažba, da so povsem varni. Ni mogoče potoniti, kajti – naj se sliši še tako čudno – smučarski čevlji nas držijo na vodni gladini in sploh ne vlečejo v globino.

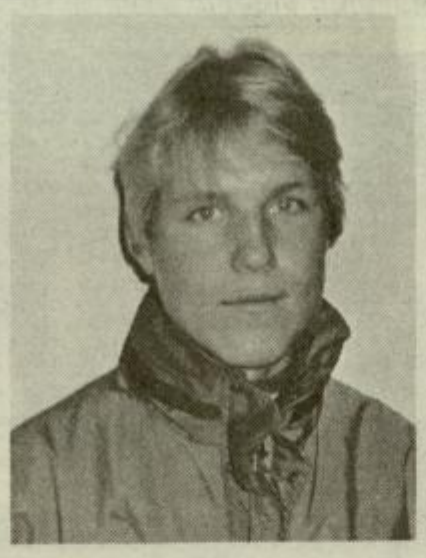

Včasih je bila Rogla vadbeni center celjskih akrobatov, zdaj pa vas ni več videti. Zakaj?

Menda so težave z gradnjo skakalnic, zato tudi med sezono moj trening temelji na prožni ponjavi v Gimnaziji Center. Trikrat tedensko izvajam vsaj osnovne skoke in zdaj je to vsaj približno nadomestilo za zimske razmere.

S kolikšnim številom skokov na snegu pa naj bi praviloma začenjali tekmovalno sezono?

Okoli 250, prej pa je dobro imeti še najmanj toliko skokov v vodo. Na vodi lahko naštudiraš posamezne elemente, toda v vsakem primeru je najbolj pomemben trening na snegu. Doslej sem opravil 108 skokov, dvojni vijak s saltom pa vadil le štiri dni. Če sem dobro razpoložen, lahko dnevno v dveh serijah optimalno opravim po 15 skokov, zaradi neustreznih razmer pa doma vadba ni možna.

Akrobatsko smučanje je olimpijska panoga, do Nagana 1998 pa še dovolj časa. Kakšni so načrti?

Svetovni vrh je dosegljiv samo s trojnim saltom z vijakom, ki je neke vrste olimpijska norma. Do iger na Japonskem bi mi zahtevni skok lahko uspel, še zlasti v primeru skakalnice na Šmartinskem jezeru. Ivačič bi z nekoliko več denarja zanesljivo nastopil že v Lillehammerju in je moral na vrat na nos loviti normo. Zato upam, da bova skupaj tekmovala v Naganu.

Poleg skokov sta disciplini akrobatskega smučanja še balet in grbine. Pride vsestranskost v poštev?

Grbine so me pošteno pretresle, v baletu pa se še nisem preizkusil. Morda bi celo kaj »spacal«. Na tekmah evropskega pokala ni veliko tekmovalcev, v Chatelu jih je bilo samo šest in niti ni tako slaba ideja štartati v baletu. Toda moja osnovna disciplina bodo še naprej skoki.

ŽELJKO ZULE

Kaj s Sierro Nevado?

Z ženskim superveleslalomom bi se v ponedeljek na Sierra Nevadi moralo začeti svetovno prvenstvo, toda po vrsti protislovnih informacij bo dokončna usoda prvenstva znana šele danes. Odpovedni rok za SP je krajši kot za tekme svetovnega pokala in tudi zato zmeda okrog prvenstva v najbolj južnem zimsko-športnem središču v Evropi.

Španci so v dograditev največjega smučarskega središča na Iberijskem polotoku vložili 14 milijard nemških mark in se seveda toliko bolj trudijo, da bi prvenstvo izpeljali. Najprej v hitrih disciplinah in po 6. februarju še v tehničnih. Proge niso lahke, a tudi ne pretirano težke: na pobočjih za hitre discipline je nekaj ravninskih delov, slalom pa je zelo strm z dvema prelomnicama.

Že pred začetkom sezone sem si za načrt zastavil izboljšanje olimpijskih uvrstitev: 11. mesta v kombinaciji, 22. v superveleslalomu in 35. v smuku. Imel sem največ težav z normo, saj sta bila na sporedu samo dva superveleslaloma (slalomov je bilo kar sedem!), v drugih disciplinah pa sploh nisem dobil priložnosti in zato sem bil zaradi številnih odpovedi že nekoliko nestrpen.

Piše: Miran Rauter

Najbrž bom tudi v Španiji štartal v vseh treh disciplinah, čeprav je še nekaj pomislekov. Veliko se razmišlja o Koširjevem štartu v kombinaciji, med katerim bi lahko spoznal slalomsko progo. Okrog prvenstva je nasploh veliko ugibanj, pa še rezervacijo hotela so nam preklicali, ker si je razgled na smučišča zaželela španska kraljevska družina.

Prvaki upajo na polfinale

Sportklub iz Velenja bo v soboto v Ljutomeru branil naslov državnega prvaka v malem nogometu. Na finalni turnir so se uvrstili zmagovalci medobčinskih zvez, Velenjčani pa so v skupini s Pando iz Kopra, mariborskimi Talci in Puntarji iz Tolmina.

V navzkrižni polfinale se bosta uvrstili dve ekipi, sekretar velenjskega kluba Zdravko Golob pa pričakuje najmanj uvrstitev v zaključni del. »Teden dni smo bili na pripravah v Strunjanu, zdaj pa vadimo tudi po večkrat na dan in se prilagajamo napornemu urniku. Najboljše ekipe bodo odigrale po pet tekem, v polfinale pa bi morali napredovati skupaj z Mariborčani. Nihče doslej še ni zmagal dvakrat zapored, kar je zdaj naša želja in zato se bomo na pot odpravili že v petek. Režim je strogo profesionalen, z uspehom pa bi si naši najboljši igralci že bolj utrdili položaj pred oktobrskimi kvalifikacijami za EP v malem nogometu,« optimistično napoveduje Golob.

Ž.Z.

Tkalec z normo

Na velikem strelskem tekmovanju v Rušah je Peter Tkalec s 576 krogi z zračno pištolo izpolnil normo za evropsko prvenstvo, ki bo februarja v Helsinkih. V osnovnem delu je imel celo najboljši rezultat, s slabšim finalom pa končal šele na 5. mestu. Ksenija Maček (oba D. Poženel) je bila s 372 krogi četrta in za samo dva kroga zaostala za normo, ki jo lahko izpolni le še konec tedna v Münchnu.

Rekord Valantove

Začela se je sezona dvoranskih atletskih mitingov. Anja Valant je za uvod v Ljubljani v skoku v daljavo izboljšala šest let star državni rekord nekdanje klubske sotekmovalke Radmanovičeve (593 cm) in kot prva slovenska mladinska v dvorani preskočila šestmetrsko mejo – 602 cm. V troskoku je z 12,97 cm izenačila osebni rekord. V Celju bodo dvoranski mitingi ob petkih, na uvodnem pa so zmagali v teku na 60 metrov Patru 6,9 in Knezova (oba Kl) 7,7 in na ovirah Poles (Vel) 8,3.

Vaterpolo: status quo

V celjskem vaterpolo je še vedno status quo, vodstvo kluba pa je v iskanju trajnejše rešitve s salomonsko preložitvijo sobotnega srečanja 3. kola s Kranjem pridobilo še teden dni. V klubski blagajni ni denarja niti za izplačilo sodniških stroškov, razmere pa se še bolj zaostrujejo. V najboljšem primeru bo Neptun prvenstvo nadaljeval s kadetskim moštvom, saj prva ekipa že dober mesec ne trenira in še vedno vztraja pri prihodu kvalitetnega trenerja. Zahteva je seveda neuresničljiva, zato je igranje s kadeti edina možnost za obstoj kluba in začasno prekinitev agonije, ki se je začela že v predlanski sezoni.

GOLDING LOTO

Pravilno samo iz Celja

Med več kot 130 kuponi je pravilno napoved 20. kroga zapisala samo Marija Hribar iz Celja in bo tako po pošti dobila prvo nagrado v višini 5000 tolarjev. V naslednjem krogu bo nagradni sklad 15.000 tolarjev.

Pravilna napoved 20. kroga: Jadran – Pivovarna Laško 2, Prato – Gorenje 2, Celje – Odeja 2, Celje – Jesenice 1, Bled – Celje 1.

Za sodelovanje v naslednjem krogu (pri košarkarskih parih tip 0 pomeni podaljšek) bomo upoštevali kupone s poštnim žigom sobote, 28. januarja, ali če bodo najkasneje do 12. ure oddani v nabiralnik pri vhodu v našo stavbo. Naslov: Novi tednik, Prešernova 19, 63000 Celje, s pripisom Golding loto.

1. Košarka (m): Litija – Pivovarna Laško	1	0	2
2. Košarka (m): Comet – Idrija	1	0	2
3. Košarka (ž): Comet – Celje	1	0	2
4. Rokomet (m): Jadran – Pivovarna Laško	1	0	2
5. Rokomet (m): Dobova – Gorenje	1	0	2

Ime in priimek: _____

Naslov: _____

PANORAMA

Rokomet

I. liga

Moški – 19. krog: Jadran-Celje Pivovarna Laško 26:31 (15:10); Puc 12, Levc, Tomšič 5, Šerbec, Jeršič 3, Ivandija 2, Šafarič 1; Gorenje-Inles 23:18 (9:6); Tome 5, Plaskan, Rozman 4, Čater, German 3, Cvetko 2, Ocvirk, Kimčenko 1; Slovan-Litija 22:16, Dobova-Kodeljevo 23:20, Rudar-Fructal 23:22, Prevent-Drava 31:22. **Zaostala tekma 16. kroga:** Kodeljevo-Celje Pivovarna Laško 19:25 (8:14); Puc 8, Tomšič 5, Šerbec, Jeršič 4, Ivandija 3, Begovič 1. **Vrstni red:** Pivovarna Laško 38, Jadran 27, Gorenje 25, Kodeljevo 23, Dobova 22, Rudar 20, Prevent 17, Slovan 14, Drava 13, Fructal 11, Litija 10, Inles 8.

Pokal

Ženske – prve tekme četrtfinala: Žalec-Mlinotest 23:28 (10:16); po 19:19 polom domačih: Brekalo, Derčar, Popovič 5, Hudej 4, T. Dolar, Randl 2 Branik-Velenje 28:12 (13:6); Medar 6, Vujović 2, Nojinović, Kranjc 1; Krim-Piran 32:17, Olimpija-Burja 30:22.

Košarka

A-1 liga

Moški – 18. krog: Kovinotehna-Helios 87:65 (47:34); Petranović 25, Zaletel 22, Jagodnik 18, Cizej 12, Kobale 6, Čmer 2; Rogaška-Litostroj 82:76 (42:42); Novaković 34, Jurković 17, Petrovič, Mičunovič 12, Nikitovič 4, Kosovac 2, Virant 1; Triglav-Olimpija 54:75, Koper-Postojna 80:107, K. zidar-Ilirija 100:79. **Vrstni red:** Olimpija 34, Kovinotehna 31, Satex 30, Litostroj, BWC, Rogaška, Triglav, Postojna 28, Ilirija 24, K. zidar 23, Helios 22, Koper 20.

Ženske – 1. krog: Celje-Odeja 68:82 (35:39); Germ 17, Obrovnik 15, Jurak 13, Hajdinjak, Vodopivec 8, Potočnik 5, Jug 2, Polutnik manjkala zaradi bolezni; Comet-Maribor 66:81 (33:44); Račič 23, Šporar 18, Temnik 14, Skerbinjek 10, L. Groleger 1; Ježica-Ilirija 81:54. **Vrstni red:** Ježica 22, Maribor 19, Ilirija 16, Odeja 15, Celje 14, Comet 13.

A-2 liga

Moški – 18. krog: Pivovarna Laško-Olimpija ml. 94:62 (42:28); Starovasnik 24, Durnik 23, Vujović 13, Golc 10, Zdolšek 5, Lapornik, Blagotinšek 4, G. Čop 1; Gorica-Comet 56:70 (17:35); Plevnik 24, Kozar 20, Železnikar 15, Temnik 10, Lušenc 1, zaradi poškodb manjkali Benić, Šporar in Sivka; Elektra-Slivnica 78:92 (36:48); Rizman 35, Mrzel 12, Pečovnik 8, Bogataj 7, Brešar 6, Tajnik, Lipnik 5; Medvode-Ježica 74:94, Idrija-Litija 76:88, Interier-Loka 67:57. **Vrstni red:** Interier, Litija 35, P. Laško 32, Olimpija ml, Idrija 28, Loka, Comet 27, Slivnica 25, Ježica 24, Elektra, Gorica 22, Medvode 19.

B liga

Vzhod – 18. krog: Celje-Starše 83:91, Maribor-Mik Prebold 92:71, Zagorje-Bistrica 88:63, Ruše-Sl. Gradec 93:73, Kemoplast prost. **Končni vrstni red:** Zagorje 29, Celje 28, Maribor 27, Starše 26, Bistrica 25, Mik Prebold 23, Ruše 20, Sl. Gradec, Kemoplast 19.

Kegljanje

I. liga

Moški – 10. krog: Žalec-Tekstina 2:6 (4926:5009; zmagala: Dobrajc 817, Milec 875; izgubili: Gračner 783, M. Kompan 803, Podkrajšek 820, B. Kompan 828), Brest-Celje 6:2 (5458:5283; zmagala: Salobir 967, Klinar 938; izgubili: Brglez 830, Vodeb 849, Milač 811, Sivka 888), Žalec-Tekstina 2:6, Fužinar-Proteus 2:6, Kontruktor-Gradis 7:1. **Vrstni red:** Triglav 20, Konstruktor 15, Tekstina 14, Proteus 13, Gradis 10, Fužinar 8, Rudar, Celje, Žalec 6, Brest 2.

Ženske – 10. krog: Adria-Miroteks 3:5 (2451:2503; zmagale: Grobelnik 401, Šeško 435, Kardinar 470; izgubile: Tkalčič 379, Zupanc 399, Petak 419); Konstruktor-Norik 5:3, Korotan-Gorica 6.2, Triglav-Rudar 3:5, Kamnik-Sl. Gradec 3:5. **Vrstni red:** Mirotreks, Norik 18, Rudar 15, Adria, Sl. Gradec 10, Triglav 9, Korotan 8, Gorica 6, Konstruktor 4, Kamnik 2.

II. liga

Ženske – 10. krog: Miroteks II-Slovan 6:2 (2344:2285; zmagale: Razlag 387, Špoljar 415, V. Filipčič 415, Lesjak 394, izgubili: Košir 360, Ledinek 373), MTT-Komcel 3:5 (2365:2378; zmagale: T. Filipčič 408, Oblak 396, Štampar 404, izgubile: Vengust 392, Ramšak 366, Jurše 412), Krško-Tekstina 3:5, Norik II-Kočevje 5:3. **Vrstni red:** Miroteks II 18, Norik II, Izola 12, MTT, Proteus, Kočevje 11, Slovan 8, Krško 7, Komcel 5, Tekstina 4.

Območna liga

Moški: 10. krog – skupina A: Demit-Metka 0:8, Dobrna-Izletnik 7:1, Avto Celje-Ljubno 2:6, Komcel-Kovinar 2:6; vrstni red: Dobrna, Izletnik 17, Metka 13, Kovinar 11, Ljubno 10, Avto Celje 8, Komcel, Demit 2; **skupina B:** P. Laško-Kovinotehna 0:8, Konjice-Žična 6:2, Obrtnik-Rogaška 2:6, Petrol-Kvit 5:3; vrstni red: Konjice 20, Rogaška 14, Kovinotehnan, Žična 12, Petrol 10, Obrtnik 6, P. Laško, Kvit 2.

Hokej

I. liga

6. krog: Olimpija – Celje 9:3 (3:2, 1:1, 5:0); Rasko 2 in Leonov sta po 0:3 izenačila na 3:3, toda zadnja tretjina je bila porazna; Jesenice – Bled 10:2; **7. krog:** Celje – Jesenice 3:2 (2:2, 0:0, 1:0); Povčerovski 2, Rasko 1; Bled – Olimpija 1:6; **8. krog:** Bled – Celje 7:0 (1:0, 0:0, 6:0); pritožba Celjanov zaradi slabega sojenja; Olimpija – Jesenice 6:2. **Vrstni red:** Olimpija 17, Jesenice 10, Celje (-) 8, Bled (-) 7.

Noro veselje do teka

Haskiji in malamuti so tekli v Logarski dolini na prvem državnem tekmovanju vlečnih psov

V Logarski dolini, v gozdiču pred Palenkom, je nekaj minut pred začetkom tekmovanja okolico zapolnjevalo predirljivo pasje zavijanje. Vlečni psi so bili nestrpni. Nekateri so živčno mencali po snegu, se vrteli naokrog in napenjali kratke verige. Želeli so se že pognati v dir. Za sibirske in aljaške haskije ter malamute je končno napočil trenutek... Trenutek svobode in norosti? Nekaj več kot sedem kilometrov dolgo progo so najboljši pretekli v manj kot sedemnajstih minutah. Z vlažnimi smrčki in drhtečimi udi so pridrveli v cilj.

Ustavilo jih je vodnikovo sidro, sicer bi drveli še naprej. Tisti, ki so se najbolj trudili, so potem, ko so spoznali, da je teka konec, z dolgimi jeziki polegli v sneg. Hvaležno so gledali svoje gospodarje, ki so po končani vleki vsakega posebej pohvalili, pobožali, glasno ogovorili in morda tudi nagradili. Psi pa so si najbolj želeli vodo. Nekateri so si žejo tolažili kar s snegom, ki so ga mimogrede utrgali s proge. Najbrž so si to močno želeli že med tekom. A ko vodnik, pravijo mu tudi »musher«, vprego požene, psi ubogljivo tečejo. Pozabijo na žejo in včasih ranjene tace, ki puščajo na snegu zoprne sledi. Vendar tega ne storijo samo zaradi gospodarja, tečejo tudi zase. V njih je želja po norem teku. Nekateri vlečni psi tečejo celo do smrti...

Psi brez zavor

Na državnem tekmovanju je nastopilo devet vpreg, v vsaki so tekli po štirje psi. Eno so sestavljali aljaški malamuti, to so močni psi, ki zmorejo vleči težka bremena, odlikuje pa jih predvsem vzdržljivost. Večina vodnikov, šesterica, je tekmovala s sibirskimi haskiji, ki jih ob tem, da so zelo dobri tekači, poznamo predvsem po izredno lepih, ledeno modrih očeh. Res so nenavadne, na tekmovanju pa je bila tudi silno zanimiva samička, ki je imela eno oko prozorno modro, kot se za njeno pasmo spodobi, drugo pa je bilo prav tako lepo, vendar rjavo... Dva vodnika sta nastopila z aljaškimi haskiji, najhitrejšimi psi, ki pri teku ne poznajo zavor. Napovedovalec jih je najavil kot primer »formule 1« med vlečnimi psi...

Z aljaškimi haskiji tekmuje na primer **Primož Urank** z Ljubnega, ki posveča temu športu veliko ljubezni, časa in zagnanosti. O aljaških haskijih, sam jih ima sedem, je povedal naslednje: »To so psi, vzrejeni izključno za vleko sani, za tekmovanja. Niso čistokrvni in nimajo nobenih standardov, so križanci različnih pasem, predvsem polarnih in lovskih psov. Do danes se je že izoblikovala ta pasma, imenovana aljaški haski. Zelo radi vlečejo.«

Vprege so štartale druga za drugo v razmiku dveh minut. Vsako vprego je do štarta pripeljalo več pomagačev, vsaj trije, da so pse lahko krotili in jih zadržali do odštevanja. Vodnik jih je zaviral s sidrom v snegu. Potem so lahko stekli... Aljaški psi so bili že na pogled najhitrejši, najbolj eksplozivno so tekli, kot da čutijo, da morajo zmagati. Teči najbolje, kot zmorejo samo oni. »Vsi vlečni psi uživajo, ko tečejo,« pravi Primož Urank. »Na tekmah v svetu se pojavljata predvsem dve pasmi, to so sibirski in aljaški haskiji. Oboji imajo v sebi «desire to run«, nekakšno prirojeno veselje do teka, ki je že gensko pogojeno; mi, tekmovalci, pa to le še spodbujamo z različnimi dražljaji. Pes je pri vseh akcijah, v katerih pokaže veselje, norost do teka, vedno najbolj pohvaljen. Pohvaljen ni za nobeno drugo stvar. Če ti da tačko, ga pobožaš, a če dobro teče, je še nagrajen... Če v vpregi nori in komaj čaka, da bo lahko pričel teči, je nagrajen... Resda jih spodbujamo, vendar imajo to željo po teku že v sebi.«

Tekmovanje pasjih vpreg izvira z ameriške Aljaske, kjer se je začelo pojavljati že v dobi zlate mrzlice, okoli leta 1900. Po vojni je pričela vlečne pse počasi spoznavati tudi Evropa. Najprej so musherji tekmovali izključno s čistokrvnimi psi, od leta 1975 pa tudi z aljaškimi psi, odličnimi tekači. Pionirji slovenskega vlečnega športa so junija lani v Ljubljani ustanovili Klub vlečnih psov Slovenije.

Med aljaškimi in sibirskimi haskiji, najuspešnejšimi vlečnimi psi, pa velja omeniti bistveno razliko, zaradi katere prvi pogosteje zmagujejo: »Sibirski haski je še deloma naraven pes. Naravna žival pa se vede takole: ko pride do določene meje, prične zavirati. Pes ima v sebi še vedno nekakšen mehanizem, ki mu pravi: ›moram se paziti, da preživim‹. Aljaški haski pa je pes, ki gre do konca. Nima nobenih varovalnih mehanizmov. Med njimi so psi, ki jih lahko zaustavi samo gospodar, sicer bi tekli do smrti.«

Na prvem državnem tekmovanju pasjih vpreg so bili najhitrejši aljaški psi Dušana Jontesa iz Slovenj Gradca.

Zmaga najhitrejši

»Če je pes močan, zdrav in je v njem veselje do teka in gibanja, je v veliki meri odvisno od lastnikov, kako ga bodo usmerili v trening za vleko sani,« pravi Primož. »Čeprav na svetovnih tekmah prevladujejo haskiji, nekateri vodniki tečejo tudi z lovskimi psi, na primer z nemškimi ptičarji in s setri; v malih klasah včasih celo zmagujejo. Sicer pa veljajo na evropskih tekmah pasjih vpreg naslednje značilnosti: v kategoriji 4 psov so proge dolge od 7 do 10 kilometrov, v kategoriji 8 psov pa od 12 do 16 kilometrov. V kategoriji odprtega razreda lahko tekmuje poljubno veliko število psov, ki tečejo na progah, dolgih približno 25 kilometrov. Do zdaj je v najštevilnejši vpregi teklo 25 psov. Psi pretečejo proge v enakem tempu. V vsaki kategoriji je treba za zmago doseči povprečno hitrost okoli 31 kilometrov na uro. To pomeni, da psi progo v celoti pretečejo v galopu...«

Primož Urank, navdušen tekmovalec in član kluba vlečnih psov ter organizator državnega tekmovanja obenem, je pojasnil tudi nekatere značilnosti dobrega šprinta pasjih vpreg: »Zaželeno je, da teren ni preveč razgiban, da ni prevelikih vzponov in padcev, saj je takšna proga za pse silno utrudljiva. Idealno je, če se proga v prvem delu vzpenja, v drugem, ko so psi že rahlo utrujeni, pa spušča. Psi uživajo pri nizkih temperaturah, od −5 do −10 stopinj, in na trdi progi. Prav na take proge jih navajamo s treningom na trdih makadamskih cestah.« Po njegovem mnenju je bila proga v Logarski dolini dobro pripravljena, trda in dobro označena. Primož poudarja, kako pomembna je skrb za pse, najvažnejše od vsega pa je, da ima pes vedno vodo: »Pes, ki cel teden ne je, bo še vedno lahko tekel. Če ne pije en dan, bo obnemogel.«

Ker je število tekmovalnih vlečnih psov v Sloveniji razmeroma še zelo majhno, so organizatorji pripravili državno tekmovanje kot celoto in vrstni red kot celoto. Seveda je bilo treba po tekmovanju ločiti odprte vprege od čistokrvnih, saj imajo dirkalni psi, aljaški haskiji, pred ostalimi sibirskimi haskiji, ki so tudi razstavni psi, tako imenovani ›show dogs‹, nemajhno prednost. Evropske in svetovne tekme običajno trajajo tri dni, pri nas pa so pripravili dvodnevno tekmo samo za vprege štirih psov. Pomerili so se v dveh tekih, prvi in drugi dan. Zmaga vprega, ki je najhitrejša.

Prvega državnega tekmovanja vlečnih psov v Logarski dolini 21. in 22. januarja (glavni pokrovitelj je bil Royal Canin), se je udeležilo devet vpreg. V skupni razvrstitvi je zmagal Dušan Jontes z vprego aljaških haskijev, drugi je bil Primož Urank z vprego aljaških haskijev, tretji pa Leopold Kovač z vprego sibirskih haskijev. V ločeni razvrstitvi čistokrvnih vpreg je bil najhitrejši Leopold Kovač, drugi je bil Stane Švigelj, tretji pa Andrej Mežik. Slovenski vodniki vlečnih psov se bodo udeležili tudi evropskega prvenstva, ki bo od 9. do 12. februarja v Franciji.

Najbolj so pohvaljeni, če dobro tečejo.

Ljubezen in šport

O tem, kako pomemben je vodja vprege – pes, ki vodi ostale – so mnenja različna. »V kategoriji štirih psov je idealno, če imamo spredaj psa, ki uboga,« meni Primož Urank, »če pa ga ni, je prav tako mogoče izpeljati tek. Proge so namreč označene in pse treniramo, da tečejo po označenih progah. Če proge ni, pes izgubi orientacijo. V številčnejši vpregi, recimo, dvajsetih psov, pa morata biti spredaj dva psa, ki sta sposobna kompletno vprego voditi na ukaze. Kjerkoli. Idealno je imeti psa, ki rad teče in ima karakter, poleg tega pa še uboga...« V svoji vpregi ima spredaj psa, ki vse razume in uboga. A ker je močnejši karakter od drugega, lahko zapelje celo vprego v napačno smer, če si bo tako zapičil v glavo...

Musher vodi vprego z vzkliki, ukazi. To so mednarodni znaki, ki jih uporabljajo tudi slovenski vodniki. Desno ukažejo z vzklikom ›gee‹, levo s ›hawŠ, znak za ustavljanje pa je podoben kot pri konjih ›whoa‹. Tega znaka Primož pri svojih psih ne uporablja, saj ga ne ubogajo. Vprego zaustavi s pomočjo sidra, ki se zarije v sneg.

Marsikdo vlečni šport uvršča med eksotične, vendar ni prav tako. Ta čas dirja po Evropi nekaj tisoč vpreg. In če hoče musher kaj doseči, mora resno trenirati. »Temu športu se intenzivno posvečam od leta 1992. Vsako leto začnem septembra in končam konec aprila. Tudi po zaključeni sezoni poskrbim, da imajo psi dovolj gibanja na prostem. Dnevno se jim posvečam tri do štiri ure,« pripoveduje Primož Urank, profesor športne vzgoje, ki živi zaradi službe trenutno v Ljubljani, vendar je na domače kraje, še posebej Logarsko dolino, zelo navezan. Prvega psa je dobil pred leti, to je bil plavooki sibirski haski. Takoj je spoznal, da ima ta pes kopico sposobnosti in potreb, ki jih je treba zadovoljevati in razvijati: »Marsikdo si kupi haskija zaradi lepih oči, potem pa ne ve, kaj početi z njim. To ni pes za stanovanje, za na zofo...« Pričel je hoditi na tekme in trenirati. Potem pa se je odločil, da bo treniral z zares hitrimi psi, in tako je sestavil vprego iz aljaških psov. Hitrih kot blisk. »Ta šport mi pomeni veliko sprostitev, ker imam zelo rad pse. Obenem pa predstavlja tudi aktivnost, s katero se skušam uveljaviti in nekaj doseči. Tri leta treninga so že mimo in vsako leto smo boljši,« pravi Primož. »S tem športom se lahko ukvarjajo vsi ljudje, ki imajo radi svoje pse. Vsak pes, ki se rad giblje, bo vlekel sani.«

Med gledalci prvega državnega tekmovanja v Logarski dolini se je nabralo tudi kar precej kosmatincev. Prav vse bi lahko vpregli v sani. V prvih vrstah so bili še neuki, mladi haskiji, pa zlati prinašalec, prijazni novofunlandec, kuštravi afganistanski hrt, snežnobeli samojed... Budno, morda malce začudeno, so spremljali dogajanje na zasneženi plošči, s katere je vel tekmovalni duh.

KSENIJA LEKIĆ
Foto: EDI MASNEC

Vprego aljaških haskijev Primoža Uranka z Ljubnega sta vodila Jumbo in Bob. Izčrpanosti sta se pričela zavedati šele po prihodu v cilj.

Moda v cerkvi

Nenavaden dogodek se je zgodil v Šentrupertu nad Laškim, kjer so v cerkvi Sv. Ruperta s »kulturno« modno revijo naredili pri nas prvo demistifikacijo cerkve. No, tako so vsaj v vabilu zapisali organizatorji. Peščici zanesenjakov, pod katerimi je bil podpisan Robert Stepišnik, je uspelo v »hudičevem« vremenu, bogu za hrbtom napolniti majhno cerkev do zadnjega kotička. Eminenten kulturni program, v katerem so nastopili kvartet DO, solistka Dušanka Žličar in organistka Ema Zapušek ter eminentna modna revija s skromnim številom sodelujočih, pa niso uspeli odtaliti gledalcev v zaledeneli cerkvi, kjer so ob končnem komentarju nekateri dodali, da so modne revije z mobitelom v kakšnem drugem ambientu vendarle primernejše.

EDI MASNEC

Veleslalom zvezd

Menda so bili prav vsi zvezdniki: iz sveta slovenske estrade, radia in TV, ki so prišli na start zdaj že tradicionalnega veleslaloma zvezd v organizaciji revije Stop, zmagovalci. Proti Mariboru je namreč tako snežilo, da je bila prava mojstrovina po dolgih urah vožnje »privijugati« na start snežnega stadiona. Vabljenih politikov ni bilo (razen varuha človekovih pravic), tako da so se gledalci zabavali le še na račun nekaterih vabljenih direktorjev in umetnikov. Proga je bila najbolj v nevarnosti, ko se je po njej spustila Šerbi, vendar pričakovanega padca ni bilo. Spremljali so jo namreč kar štirje psihiatri, na nogah pa je menda imela smuči, ki ne prepuščajo celulitisa.

EDI MASNEC

Med ženskami se je najbolje odrezala Mima Jauševec, pred mikrofonom pa Deja Mušič.

Marjan Lah, urednik športne redakcije RTV Slovenije, vedno poskrbi za kanček zabave.

Kosmati in pernati lepotci

Konec tedna je bila v dvorani Celjskega sejma v Celju na ogled 4. državna razstava malih živali, ki jo je pripravila Zveza društev gojiteljev pasemskih malih živali Slovenije. Okrog 300 razstavljalcev je predstavilo 3 tisoč malih živali, od tega največ kunčev, pa tudi golobe, perutnino, činčile in ptice, na ogled pa so bili tudi dihurji, nutrije in lisice. Obiskovalcem, med katerimi so bili najštevilnejši otroci, so pripravili tudi razstavo likovnih izdelkov osnovnošolcev na temo Male živali. Ob koncu razstave so najboljšim rejcem podelili pokale, vsi sodelujoči pa so prejeli pisna priznanja.

Foto: SHERPA

Lisica se je potikala po bloku

Ljubljanski strokovnjaki so zdravje nevsakdanje obiskovalke že preverili

V šentjurskem mestnem bloku, v Ulici Miloša Zidanška, so imeli pred dnevi obisk brez primere. Stanovalec Janez Prezelj, potnik, ki se je vrnil iz Nemčije, je v spodnjih prostorih domačega bloka opazil kosmato štirinožko. Hitro se je izkazalo, da ne gre za kakšno čudno pasjo pasmo, pač pa za čisto navadno zvitorepko. Za žival, ki je lahko v času stekline tudi smrtno nevarna.

Kot so povedali sosedi, si je Janez Prezelj (v času našega obiska je bil odsoten) tisti popoldan brž obul škornje ter skušal pokončati lisico z lopato. Prestrašena žival je bila popadljiva ter je kazala zobe. Vsa onemogla se je nato s prednjim delom privlekla v višje nadstropje ter se ulegla pred vrata Goleževega stanovanja. Tam živi mlada Goleževa družina. Franc Golež, ki je v bolniškem staležu, je pravkar prebiral časopis, ko je zaslišal opozorilo, naj vrat nikar ne odpira. Ljudje so opazili, da se lisica resnično čudno vede, podobno kot stekla žival. Bila je omotična.

Stanovalci si seveda niso upali niti v blok niti iz njega. Iz sosednjega bloka so nato telefonirali živinozdravniku, potem pa še lovcu Miru Hernausu, ki živi v bližini gasilskega doma. Ta se je nato lisici, ki je počivala pred Goleževimi vrati, približal ter jo s stopnic zadel naravnost v glavo. Pred stanovanjem se je razlila velika luža krvi, ljudje pa se spominjajo tudi neznosnega smradu. Kri so nato previdno odstranili, tla pa po veterinarjevem navodilu razkužili. Mrtvo lisico je šentjurska občinska inšpekcija poslala v preiskavo v Ljubljano, in to skupaj z dvema ustreljenima lisicama s področja lovske družine v Dobju pri Planini. Lisičji trio so nato pregledali pristojni strokovnjaki Veterinarske fakultete.

Strah odveč, previdnost ne

»Ljudje so pravilno ukrepali, poklicali so veterinarja ter lovca, prostor pa nato razkužili z lužno raztopino,« ugotavlja šentjurska veterinarska inšpektorica **mag. Andreja Stopar.** Lužno raztopino, raztopino pralnega praška, strokovnjaki v takšnih primerih priporočajo. Veterinarska inšpektorica nam je pretekli konec tedna povedala tudi, da so ljubljanski strokovnjaki že poslali poročilo. Ugotovili so, da nobena od treh lisic, ki so jih poslai iz šentjurske občine, ni bila bolna. Za obiskovalko stanovanjskega bloka v Ulici Miloša Zidanška so zapisali, da je bila v šoku ter je zato izgubila orientacijo. Na njej so opazili podplutbo, zato menijo, da jo je kdo udaril ali zadel med avtomobilsko vožnjo. Strah stanovalcev pred nevarnostjo stekline je bil torej odveč, previdnost pa zagotovo ne.

Kaj je lisico privedlo v šentjurski mestni blok? V bližnji okolici bloka v Ulici Miloša Zidanška gozda ni.

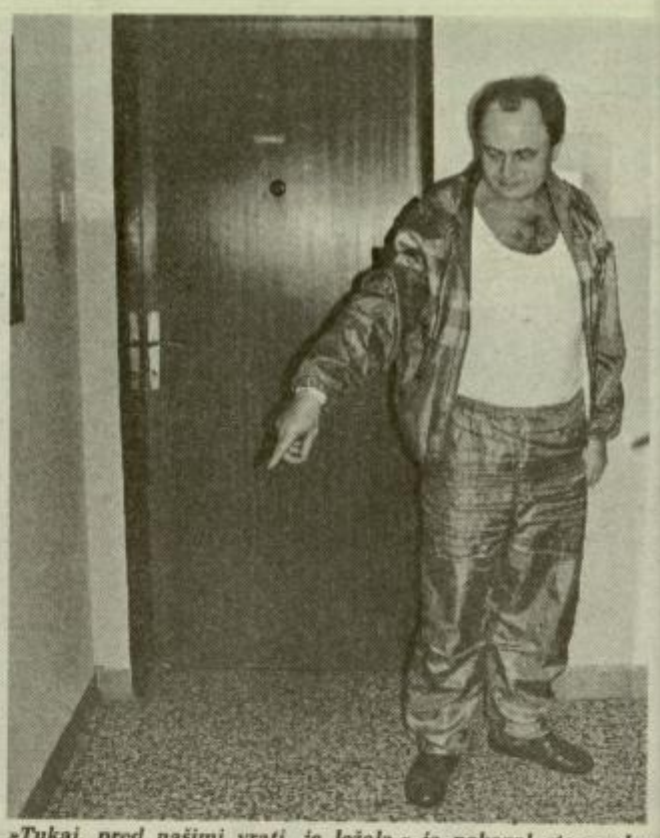

»Tukaj, pred našimi vrati, je ležala,« je pokazal stanovalec Franc Golež.

Nevarnost stekline v šentjurski občini? Na območju te občine v letih 1992 in 1993 niso našli nobene stekle lisice, sklepali pa so, da so obolele tudi v njihovih gozdovih, saj je v obeh sosednjih občinah, šmarski in konjiški, steklina že prisotna. Ker stekline uradno ni bilo, lani vab s cepivom proti steklini niso polagali. V šentjurski občini so uradno našli prvo steklo lisico šele v začetku lanskega novembra, na kmetiji v Šedini pri Dramljah.

Kako se zavarovati? »Veterinarska inšpekcija opozarja lastnike domačih živali, naj preprečujejo njihov stik z neznanimi živalmi. V sedanjem položaju morajo lovci poostriti izvajanje določil lovske zakonodaje, občinskih odlokov in veterinarske zakonodaje s področja zatiranja stekline. To tudi pomeni, da morajo lastniki živali, predvsem psov, imeti stalen nadzor nad svojimi živalmi,« svari veterinarska inšpektorica mag. Andreja Stopar.

BRANE JERANKO
Foto: SHERPA

Dekliški nemir in snubci v hiši

Na snubljenje se bom podal,
Tri može bom s sabo vzel.
Možje za hčerko vprašajo,
Pa tud za doto barajo...
(Ljudska snubaška)

Vse kaže na to, da je sklepanje zakonske zveze bilo od nekdaj trgovski posel. Če se je prekrival še z ljubeznijo, je bilo to srečno naključje. Tudi najbolj preprosta ljudstva poznajo mešetarjenje za neveste, največkrat so jih ženini plačevali z blagom, predvsem z živino. Preprostim ljudem in podložnikom so bili zastran tega za vzgled vladarji, drugo plemstvo in zemljiški gospodje. Da je reven pastirček dobil cesarično, ali da bi kraljevič poiskal pestrno, revno kot cerkvena miš – iz takega bleščavega prediva so bile izvezene pravljice, a še te bolj poredko s takšnim koncem. V resnici je bilo precej drugače. Niso brez razloga rekli, da se grunt z gruntom ženi.

Vseeno ali je bilo že vse domenjeno, rekli so, da je bilo vse napeljano ali pa če so šli poskusit srečo: brez snubljenja je le redko šlo. Ponekod so snubcem rekli »prosci«, ker so šli za nevesto prosit.

Snubci so se pri hišah z godnimi dekleti oglašali kmalu po novem letu. Z ženinom je šel snubit kak spreten posrednik, sorodnik, včasih je šel zraven tudi boter, bolj redko oče. Seveda so skoraj vedno snubce pričakovali. O njih se je zvedelo naokrog. So pa bili primeri, da so prosci padli v hišo nenadejano. V takem primeru domačim ni bilo treba hliniti presenečanja.

Snubci niso nikoli prišli z besedo naravnost k stvari. Zelo radi so se predstavljali za nakupovalce živine, ki da jim je bilo rečeno, kako imajo pri hiši na prodaj živinče, ki bi ga oni radi kupili... Namera prišlekov, tudi če jih niso pričakovali, je bila domačim hitro jasna. Če so bili snubci nezaželeni, so jih odpravili s kislim sadjevcem in robato neprijaznostjo, češ, da ni ničesar pri hiši, kar bi bilo zanje. Dobrodošlim proscem so seveda prijazno postregli z vinom, suhim mesom in kruhom. To je opogumilo govorca, da je prišel s pravo besedo na dan.

Tudi potem, ko je ženinov posrednik razkril, da so snubci, je najprej govoril o ženinovem spoštovanja vrednem rodu, o domačiji in posestvu, kar se da vabljivo predstavil imetje, ki čaka prisotnega prevzemnika. Da se imata starša namen umakniti v kot in da čakata samo še na to, da bo sin, ki mu je grunt namenjen, pripeljal »ta mlado« v hišo.

Če sta se bodoči ženin in nevesta poznala, je šlo naprej bolj gladko, zlasti če sta se rada videla. Zatikalo se je, če nevestina starša bila glede ženina v dvomih ali pa, ko sta se zvitorepo pripravljala na zaključek, ko ne bo beseda samo o dekletu, temveč tudi o doti.

Pri teh pogovorih sta starša poskrbela, da sta bila z gosti sama. Še gospodinja se je pretvarjala, da je zraven bolj zaradi strežbe. Lahko pa je bilo tudi narobe. Kadar je imela mati več besede, se je kar od začetka ugnezdila za pogajalsko mizo. No, navadno se je spočetka s prišleki pogovarjal gospodar, ki je potem v pogajanje vključil še svojo boljšo polovico. Snubci so imeli predvsem nalogo, da so razmere na ženinovem domu opisali čim bolj vabljivo, čeprav so navadno snubljenju še sledili ogledi, ko so nevestini imeli pravico pretakniti vsak prostor v hiši in vsak kos zemlje. Šele, ko je bilo doseženo soglasje med staršema in snubci, so poklicali dekleta... No, v tem trenutku je lahko prišlo tudi do presenečenja. Nekaj takega je pred dolgimi leti opisal kmet v Slivnici pri Šentjurju, ki da je v fantovskih letih vrgel oko na dekleta v sosednji fari. Seveda so poprej razpredli vezi in stike in fant – prosec je bil prepričan, da bo zadeva gladko stekla. Kje pa. Ko je prišlo do besede, češ, zdaj moramo še dekleta vprašati, so v hišo pripeljali starejšo hčer. Nič ni pomagalo. Načela, da morajo dekleta po vrsti od hiše, kot so se rojevale, so se tam trdno držali. Ta starejša bi po njihovem mogla obsedeti doma, ker bi se ljudje spraševali, kakšen »tadel« (napako) naj bi neki imela, če bi pustili, da so jo prvi snubci preskočili. In če že na vsak način želi dobiti ta mlajšo, so mu rekli, bo treba počakati, da pridejo snubit prvorojeno. Zavrnjeni snubci so se tudi sami začeli ozirati po primernem ženinu za starejšo hčer in ga tudi našli. Ob letu sta šla oba para pred oltar.

Svoje dni je bio slišati tudi o primerih, da so snubci za nevesto položili celo aro, da bi je ne ponudili komu drugemu, ki bi prišel za njimi.

Ilustracija: Maksim Gaspari – Bod' moja, bod' moja.

Uspešni snubci so bili seveda dobro pogoščeni. Dogovorili so se o dnevu, ko bodo nevestini prišli na oglede na ženinov dom, navadno pa je bodoči ženin izročil svoji bodoči nevesti darilo. Zaročni prstan na kmetih ni bil tako v navadi kot med mestnimi ljudmi, ga je pa marsikatera kmečka nevesta tudi dobila – navadno srebrnega s kamenčkom. Zelo razširjena je bila navada, da je fant dekletu prinesel svileno ruto. Fantu je dekle izročila robec, ki ga je sama obšila, včasih je priložila še pipo, ki je nekoč pomenila, da fant stopa med može.

Primerilo pa se je tudi, da dekleta, ki naj bi se prišlo v hišo pokazati in pokimati na vse, kar so se pred tem že zmenili, enostavno niso našli. Skrila se je kam, se utapljala v solzah. Takemu neljubemu dogodku je potem sledilo prepričevanje zlepa in zgrda.

Pogosto sta se po odhodu snubcev sprla tudi starša, če se je zdelo, da bi kateri o njiju bil preveč popustljiv ali pretrd. Tudi o tem zvemo iz zaključka pod naslovom začete ljudske pesemi:

Očka so obljubli osemsto
pa še iz štalce kravico.
Stop'mo še do manice,
da nam kaj primaknejo.
»Primaknila pa neč ne bom,
mam zad še eno majčkeno!«

Od snubljenja do poroke so bili šele pol poti. Tudi v najbolj gladkih primerih se je še vedno lahko skazilo. Kajti odločujočo vlogo je naposled igralo imetje, dota, denar, kaj bo kateri od zakoncev k hiši prinesel, oziroma kaj odnesel.

Vesela popevka, »včasih je luštno blo, zdaj pa ni več tako« ima, kot medalja, dve plati. Težko je dandanes verjeti, da so imeli nekoč starešine in godci hudimanovo težko delo in skrbi, da so svate dveh hiš spravili v dobro voljo.

NT RC

do se boji nekdanjih stnikov in njihovih dedičev?

cionalizaciji v praksi z Danilom Goriupom, pooblaščencem dedičev Erike in Hansa Ježovnik ter Irme Ježovnik

ka pot diplomi-
nirja arhitektu-
Goriupa se začе-
najbolj znanih
ižin. Na Roble-
čiji, danes je to
ako Celjska 6.
ta sta s soprogo
živela v Ljub-
pa se vsa leta
avinjsko dolino.
zadnjem času,
ajeta zapleteni
izacijski vozel.
riup je namreč
evke za vračilo
nskega premože-
pa je pooblaš-
čev v dolini še
ih veleposestni-
in Erike Ježov-
vasi ter Irme
gospodarice Gr-

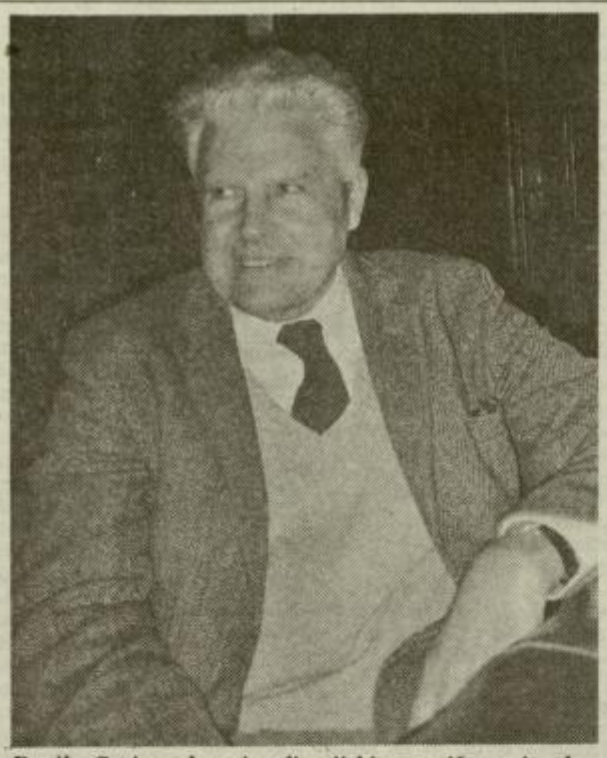

Danilo Goriup, denacionalizacijski upravičenec in obenem pooblaščenec dedičev Erike in Hansa Ježovnik iz Arje vasi ter Irme Ježovnik, lastnice Grmovja.

Hans
k

arejšimi ljudmi
danes pogosto
Ježovnikove
na brata in se-
in Irmo Ježov-
Hansovi sopro-
ela zibel na Ro-
načiji v Žalcu.
riup pripoveduje
Roblek se je po-
Hansom Ježovni-
krat je za doto
ižno 15 hektar-
Njen mož Hans
o svojem očetu
rjev zemljišč.
veljala za eno
nih in napred-
v tistih časih,
po tem, da so
porabljali šte-
hnične pripo-
takoj po vojni
krat, ko so jim
ženje, so imeli
75 tisoč sadik
je bilo ogromno,
mreč treba, da
ed vojno zahte-
jšanje nasadov
pred vojno je bi-
ovnik, to je bila
tržno usmerjena
a. Gojila je po
radižnikovih sa-
lovala paradiž-
e za grosista
benem pa so iz
pripravljali
alje so imeli na
u konje, običaj-
v hlevih po 20
jih vzgajali za
slovansko voj-
ih je bilo tudi
preostale živine
o so na primer
partizane tako,

da so živino odpeljali na dogovorjene kraje oziroma v dogovorjene hleve, kjer so jo potem vzeli partizani. Erika in Hans Ježovnik sta bila pred vojno tudi edina v Arji vasi in sploh daleč naokoli, ki sta imela avtomobile in telefon. In vsi ljudje, ki so potrebovali pomoč, bodisi za prevoz k zdravniku, če je bilo treba klicati gasilce in podobno, vsi so iskali pomoč pri Eriki. Doma sta imela Hans in Erika veliko knjižnico, v njej je bila vrsta izjemno vrednih knjig, med njimi tudi originalna Valvasorjeva topografija. Vse to so potem razgrabili ali pa uničili. Tudi mož Hans je rad pomagal ljudem. Kot inženir agronom je pogosto kmetom pregledoval vzorce zemlje in jim svetoval, kako izboljšati zemljo in kako naj kmetujejo, da bo pridelek boljši – vse brez plačila in ravno zaradi takšnega človeškega odnosa so ju ljudje imeli radi. To se je pokazalo ob izselitvi, takrat je okoli 50 ljudi podpisalo posebno izjavo, s katero so prosili, da Erike in Hansa ne bi izselili. Pa ni pomagalo, imela sta preveč premoženja, zato sta bila odveč,« je pripovedoval Danilo Goriup.

Erika in Hans Ježovnik sta bila leta 1946 izseljena v Avstrijo. »Strpali so ju v živinski vagon in odpeljali v Avstrijo. Kasneje sta pripovedovala, da so jih gnali peš preko meje približno 60 kilometrov. Živela sta skromno v nekem podnajemniškem stanovanju, Erika je na primer delala v tekstilni tovarni in če je hotela priti pravočasno, je bilo treba od doma ob treh ponoči. Po devetih letih življenja v Avstriji sta potem dobila avstrijsko državljanstvo. To je bilo leta 1954 in to predvsem zato, ker je Hans dobil državno službo.«

Erika Ježovnik šteje danes 86 let, vdova je že od leta 1958 in živi v Avstriji. Enkrat ali dvakrat na leto ponavadi obišče Slovenijo, kjer se na lastne oči lahko prepriča, kaj je nastalo iz nekdanjega Ježovnikovega imetja. In najbrž je ena redkih, še živečih neposrednih lastnikov, ki so vložili zahtevke za vračilo premoženja.

Irma Ježovnik

Hansova sestra Irma Ježovnik je po očetu podedovala posestvo Grmovje. »To je bilo 80 do 90 hektarjev površin, Irma pa se je ukvarjala predvsem s kmetijstvom in mladinskim turizmom. Med letnimi počitnicami je prihajala v graščino mladina iz mest. Vsako poletje je prišlo 20 do 25 mladih iz vseh krajev, tudi iz Beograda so prihajali na letovanje. Tudi Irma je med ljudmi veljala za dobro gospodarico, nikoli pa se ni poročila. Po vojni je bilo njeno imetje zaplenjeno, na različne konce in kraje je bil razvožen celoten inventar, veliko je bilo pokradenega, vse tisto, kar se je smatralo kot kulturna vrednost, pa je šlo v depoje komisije za upravljanje narodne imovine (KUNI) oziroma precej vrednih stvari so takrat odpeljali v celjski muzej. Tudi Irmo so po vojni, takrat je bila stara 52 let, izselili v Avstrijo. Živela je pri dveh sestrah, to sta bili Dora in Erna Ježovnik, sicer lastnici komleksa Fervega, libojskih gozdov in nekaj zemljišča v Velenju,« je pripovedoval sogovornik. Življenjska pot Irme Ježovnik pa se je končala v Avstriji leta 1974.

Sredi decembra je Danilo Goriup na Grmovju, nekdanjem posestvu Irme Ježovnik opazil, da se obnavlja veliko gospodarsko poslopje, ki naj bi med drugim bilo vrnjeno v naravi. V pogovoru z zidarji je izvedel, da obnavljajo fasado, pred njimi pa je neka druga skupina novembra preurejala notranjost in sicer v stanovanja, pritličja pa menda v garaže. Danilo Goriup trdi, da gre za grobo kršitev zakona o denacionalizaciji oziroma njegovo izigravanje, saj velja moratorij za posege na nepremičnine, prijavljene za vračilo, obenem pa zahteva takojšnjo zaustavitev nadaljnjih del na objektu.

Od uprave doma je prejel dopis, v katerem pišejo, da jim je gospodarsko poslopje v uporabo oddalo podjetje Hmezad Kmetijstvo Žalec leta 1987 in sicer za odškodnino 3 milijone takratnih dinarjev. Leta 1988 je občinski sekretariat za urejanje prostora izdal potrdilo k priglasitvi adaptacijskih del tega objekta, pravzaprav hmeljske sušilnice. Z obnovitvenimi deli so pričeli leta 1988, zaradi pomanjkanja denarja so obnovo prekinili, nadaljevali pa jeseni 1994, ko so pridobili finančna sredstva. V novih prostorih naj bi uredili bivalne prostore za 16 ljudi, delovno terapijo, dnevno varstvo, garaže in delavnico. Obenem pa direktorica doma Marija Trobec še dodaja, da je to gospodarsko poslopje nepremičnina, ki je po zakonu o denacionalizaciji ni mogoče vrniti v naravi, ker služi za opravljanje dejavnosti s področja zdravstva in sociale.

Vila v Arji vasi, kjer sta živela Erika in Hans Ježovnik. Danes je v Ježovnikovi vili 19 stanovanj, v njuni lasti pa je bil še dobršen del hiš in zemljišč v Arji vasi.

Roblekova domačija

Povojni čas ni prizanesel tudi Roblekovi družini, zato je Danilo Goriup vložil zahtevek za vračilo posestva v Žalcu. O svoji domačiji pa je takole obujal spomine: »Roblekovi so bili nekoč lastniki velikega posestva, ki je obsegalo preko sto hektarjev površin. Usmerjeni so bili v hmeljarstvo in sadjarstvo. Med drugim je k Roblekovi domačiji sodil sadovnjak Mirosan, imeli so nekaj vinogradov v Virštanju, pa gozdove v Lučah. To posestvo se je potem razdelilo. V hiši je bilo namreč pet hčera, edini sin je umrl in ta hiša na začetku trga je bila rojstna hiša moje mame. Stari oče po mamini strani je bil Fran Roblek, napreden kmetovalec, gospodarstvenik in predsednik raznih združenj. Bil je med pobudniki za ustanovitev prve Savinjske hranilnice v Žalcu, ustanovitelj hmeljarne, dolga leta žalski župan, pa državni poslanec v parlamentu na Dunaju. To je bil čas na prelomu stoletja, ko so kot protiutež nemškim nastajale številne slovenske institucije. Stari oče je bil tudi med tistimi, ki so spodbujali ustanovitev Narodnega doma v Celju, bil je soustanovitelj elektrarne v Žalcu, tako da so v Žalcu imeli javno elektriko še prej kot Celjani. Na svetovnih razstavah v Parizu, Londonu ter na mednarodnih in državnih razstavah je razstavljal hmelj in dobil več odlikovanj. Bil je zraven, ko se je ustanavljala pivovarna Žalec in kasneje v Laškem, bil je pobudnik izgradnje ceste v Logarsko dolino. Skratka, povsod je bil zraven. Zato je za razvoj kmetije skrbela predvsem stara mama.«

Danilova mama je potem kasneje podedovala hišo v Žalcu in skupaj s sestro Anico dedovala približno 30 hektarjev zemljišč. In na tem posestvu je odraščal sogovornik Danilo Goriup. »Del tega je po vojni vzela agrarna reforma, delno so bila zemljišča odvzeta z arondacijami, marsikaj so morali starši prodati pod prisilo. Edino, kar smo prodali po lastni želji, je bilo zemljišče za bencinsko črpalko v Žalcu,« pravi Danilo Goriup. Na občinsko komisijo za denacionalizacijo je vložil zahtevek za vračilo 10 do 15 hektarjev zemljišč.

Bilanca enaka ničli

Zahtevki so vloženi, kakšni pa bodo rezultati? Danilo Goriup pravi: »Sam osebno nisem dobil še ničesar. Za Irmo Ježovnik se postopek sploh še ni začel. Edino Eriki Ježovnik je bilo vrnjenih 7 hektarov gozdov, Hansu je bila vrnjena ena parcela v Arji vasi, pa še ta zato, ker jo potrebujejo za avtocesto. Po skoraj treh letih je bilanca porazna. Zahtevamo, da se vse premoženje, to velja seveda za družbeno premoženje ne pa tisto, ki je v lasti fizičnih oseb, vrne v naravi ali pa kot nadomestna zemljišča. Poslušamo samo očitke, češ koliko ljudi bo zaradi denacionalizacije ostalo na cesti. Na posestvu Erike Ježovnik je bilo na primer stalno zaposlenih 50 ljudi. Zakaj pa se takrat nihče ni spraševal, čemu so morali ljudje čez noč ostati brez dela? Nikomur ne bomo povzročali krivic, hočemo le, da država v praksi uresniči tisto, za kar se je z zakonom obvezala,« še dodaja sogovornik.«

IRENA BAŠA
Foto: EDI MASNEC

podarskega poslopja na Grmovju, pa čeprav je vložen zahtevek za vračilo odvzetega premoženja.

Bivša domačija Roblek. Za celoten kompleks te domačije si je pred leti zelo prizadevala Hmezad Agrina, da bi namesto sedanjih gospodarskih poslopij zgradila svoje skladiščne hale. Z rušenjem tega kompleksa bi bil za vedno izgubljen del kulturne in gospodarske dediščine Žalca.

ODMEVI

Težave s plačili

Pojasnilo občinski izpostavi Ministrstva za finance v Šmarju pri Jelšah

Že na začetku je razvidno, da sem imel v izjavi, ki je bila zapisana v zgoraj imenovanem članku v mislih državo, ne pa občino Šmarje pri Jelšah kot upravno zgradbo in njene organe. Na vprašanje, ali se v občini dogajajo nepravilnosti, odgovarjam pritrdilno, s tem pa seveda mislim celotno občino in ne upravo.

Prepričan sem, da se vsi zavedamo, koliko podjetji v naši državi je šlo v stečaj in tudi takšna, ki so imela poslovalnico na Šmarskem. Ti ljudje se prav gotovo niso nikjer zagovarjali zaradi takšnega ravnanja, pa čeprav mnogo ljudi ostane brez dela. Ko se sam boriš za sleherno delovno mesto in ga priskrbiš še drugim, večkrat naletiš na neprijazno besedo. Ravno zaradi tega razloga sem ogorčen, da je država dovolila propadanje in razprodajo mnogih podjetij, za katera je bilo potrebno delati dvajset ali trideset let. Na koncu so mnogi ostali brez plač za nekaj mesecev, verjetno pa vodilni ljudje iz tega naslova niso bili prikrajšani. Čudi me, da je možno imeti »bypass« firmo ali kar menjati naziv podjetja in tako uživati bonitete prvih treh let, čeprav vemo, da sta ostala lokacija in ljudje ista. Sam nisem in tudi v prihodnje ne bom menjal imena podjetja, pa čeprav bi po veljavni zakonodaji imel korist. O vsem tem ima človek prav, če takšna dejanja imenuje zakulisne igre. Ko pa bodo odgovorni za takšna dejanja tudi odgovarjali, bom tudi jaz spremenil svoje mišljenje.

Dajmo času možnost, da bo potrdil določene navedbe.

ERIH KRAŠOVEC,
Rogaška Slatina

Val podražitev takoj po volitvah

Gospa Marija Grobelnik iz Vrbja v sestavku s takšnim naslovom obravnava podražitve, istočasno pa se spotika ob Demokratično stranko upokojencev Slovenije. Njeno razmišljanje o podražitvah je sprejemljivo. Nesprejemljiva pa je njena trditev, da se DeSUS ne zavzema za upokojence z nizkimi pokojninami. Stranka se zavzema za vse upokojence – kot je znano stranka ni niti leva, niti desna ali sredinska, pač pa je interesna stranka starejše populacije in je zavzemanje za upokojence njena osnovna naloga.

Usoda upokojencev je odvisna od vseh političnih strank, ki imajo sedeže v parlamentu, na žalost ima zaenkrat DeSUS v parlamentu samo enega poslanca in to g. Sisingerja. Ker so upokojenci pripadniki različnih strank, bi bilo potrebno, da vprašajo svoje strankarske veljake kaj so naredili za upokojence v zvezi s predvolilnimi obljubami. Če bodo le-ti izpolnili svoje obljube se upokojencem ni bati za svoje pravice.

Jože Globačnik (ne Globočnik) ni poslanec. Gospe Mariji bomo poslali vse materiale s I. kongresa DeSUS. Ko bo materiale proučila, bo sigurno spremenila svoje mnenje o stranki, na razpolago pa smo ji tudi za osebni pogovor.

TONE DELAK,
Žalec

Še enkrat reklamne table

S hitrim razvojem mesta Žalec v nakupovalno središče doline so se pokazale potrebe po označitvi posameznih trgovin, lokalov in podjetij. V ta namen je Mestna skupnost Žalec organizirala enoten sistem označevanja, s tako imenovanimi smerokazi, ki pa niso reklamne table, ampak so pripomoček – smerokaz, da kupec lažje najde želeno trgovino ali lokal. S tem je hotela Mestna skupnost tudi preprečiti ilegalno postavljanje raznih reklamnih in drugih tabel, brez soglasja Mestne skupnosti, ki tudi največkrat niso ravno v okras mestu. Zato je svet Mestni svet Žalec sprejel sklep, da sam organizira postavitev takih smerokazov, ki ne bodo kazili izgleda in urejenosti mesta, eventuelnemu kupcu pa bodo koristen pripomoček.

Mestni svet Žalec zato smatra, da članek v Novem tedniku z dne 12. januarja letos z naslovom Komu so napoti reklamne table ni realen, saj posplošuje mnenje dveh prizadetih z vsemi ostalimi, ki so pa s tako postavitvijo zadovoljni. Prizadeta pisca sta bila namreč pred odstranitvijo njunih reklamnih tabel pismeno opozorjena s strani Mestnega sveta, da v določenem roku sama odstranita reklamne table, katere sta postavila brez pismenega soglasja Mestnega sveta. Ker tega nista storila v veliko daljšem roku, kot je bil določen, so tabli odstranili delavci podjetja Idila, v svojem rednem delovnem času, od 6. do 14. ure. Reklamna tabla Asada, pa je bila odstranjena v soglasju z lastnikom in postavljena druga. Seveda pa lahko prizadeta predložita pismena soglasja Mestnega sveta za postavitev odstranjenih reklamnih tabel in tako dokažeta, da sta bili odstranjeni iz neupravičenih razlogov.

Verjetno je pisec članka spregledal tudi ostale dobre stvari, ki so bile narejene v Žalcu in je s pisanjem omenjenega članka težil le k polemiziranju. Normalno je tudi, da poskuša vsaka krajevna skupnost oziroma mestni svet pridobiti določena sredstva (mimo proračuna), da jih potem lahko naprej vloži za razvoj kraja ali kritje tekočih stroškov, čeprav smerokazi niso na seznamu del z dobičkom.

Sicer pa resnici na ljubo čevlje sodi naj kopitar. Mestna skupnost

Žalec

Hmezad Export – komu zvoni? IV.

Replika Bračuna in Nateka je brezpredmetna, saj sta se še enkrat več izognila argumentirani razpravi in z neplodnim in lažnim poskusom sramotenja mojega dobrega imena poskušala preusmeriti pozornost od dejanskega problema, to je njunega nepoštenega in nekvalitetnega dela. Bodi tako! Moj ego je dovolj močan, da prenese neupravičeno obmetavanje z blatom (od ljudi tipa Bračun in Natek se tako ali tako ne dam užaliti!), razen tega mi je to v polemiki celo v prid, saj s tem le izgubljata na verodostojnosti – javnost dobro ve, da so poskusi osebne diskvalifikacije le odraz pomanjkanja pravih argumentov. Ker sam obvladam kulturo javnega dialoga, jima ne mislim vračati šila za ognjilo. Ravno nasprotno! Nateku se zahvaljujem za želje po zdravju v letu 1995, obenem pa mu sporočam, da ga imam zaenkrat – hvala bogu, v izobilju, saj sem eden izjemno redkih Slovencev, ki se redno udeležuje ne le 42 km maratonov, temveč tudi tekov na 100 km (supermaratonov).

Bistveno pa je analizirati Skočičev odgovor, ki v popolnosti potrjuje mojo argumentirano trditev, da je podjetje zavoženo in da je vodilni ekipi odzvonilo. Pa poglejmo dejstva: Skočič trdi, da so za leto 1993 izdelali dve bilanci; po prvi naj bi bila izkazana izguba v višini 87 mio SIT (ca 1,4 mio DEM), vendar naj bi bila v roku 10 dni po preteku roka za oddajo zaključnega računa znižana na 34 mio SIT. Po Skočičevem mnenju naj bi veljala druga, nižja številka. V uredništvo sem dostavil kopijo bon – 1 obrazca datiranega 9.12.1994, ki ga je sestavila Agencija Republike Slovenije za plačilni promet, nadziranje in informiranje – podružnica Celje, iz katerega jasno in glasno izhaja, da znaša izguba za leto 1993 87 mio SIT. Ker se Agencija ne moti in ker ne morata obstajati dve veljavni bilanci, pomeni, da Skočič na debelo laže. Skočič nadalje trdi, da prilive od prodaje dnevno usmerjajo dobaviteljem hmelja, medtem ko iz omenjenega bon 1 obrazca izhaja, da znaša vezava terjatev do kupcev astronomskih 395 dni! (branžno običajni plačilni rok znaša 60 do 90 dni) Kdo torej predrzno laže? Agencija ne, torej Skočič. Kako si, gospod Skočič, ki si dovoljujete meni očitati nestrokovnost, razlagate to dejstvo? Kaj se skriva v ozadju vezave terjatev do kupcev v višini 395 dni? Naj vam pojasnim, da so samo tri možnosti, ki pa so vse tri za vodilno ekipo katastrofalno spričevalo: najprej to pomeni, da so nakopičene velikanske izgube (to je že dejstvo), ali se neupravičeno vrti denar proizvajalcev hmelja, ali pa, »last but not least,« je denar izginil. Zaradi vezave terjatev do kupcev v višini 395 dni plačujete proizvajalcem hmelja, kot izhaja iz bon 1 obrazca, z zamikom 11 mesecev.

Skočič priznava »samo« nekaj stotisoč DEM izgube v podjetju Hmezad Ismaning. Ne bom še enkrat polemiziral o višini te številke, čeprav bo bistveno višja, pač pa ga prosim za pojasnilo, iz katerega vira bo pokril izgubo matičnega podjetja v višini ca 1,4 mio DEM (devizna protivrednost tolarske izgube v višini 87 mio SIT) in izgubo podjetja v tujini v višini »samo« 500.000 DEM, če ne iz denarja, ki je last proizvajalcev hmelja? Prav tako ga prosim za pojasnilo, iz katerih virov likvidnostno premošča te že definitivno dokazane izgube (ostalo še pride), če ne iz sredstev, ki so last proizvajalcev hmelja? Pa ne da misli prodati proizvodno in poslovno poslopje? Šalo na stran! Še enkrat ponavljam, da je podjetje zavoženo in da je vodilni ekipi odzvonilo.

MITJA ŠVIGELJ,
Velenje

Uredništvo: S tem pismom zaključujemo polemiko o Hmezadu Exportu, saj menino, da so pisci na obeh straneh povedali, kar so nameravali. Ko bodo znani rezultati sodnih obravnav, pa bomo tej zadevi spet namenili ustrezen prostor.

Gospoda Oseta Oset I.

»Gospoda Oseta osat« je verjetno pravi naslov v zapisu (NT, 19.1.95) g. M. Šnebergerja iz celjske SND; sicer pa je ta zapis zelo nepravilno zastavljen, vsaj kar zadeva upoštevanja osnovnih pravil slovenske slovnice. To, ti moram spoštovani g. Šneberger takoj na začetku povedati. Zavedaj se, da si kot predsednik takšne stranke kot je Slovenska Nacionalna Desnica, dolžan bralcem izražanja v pravilni slovenščini in kot vidiš v uredništvu NT-ja nikoli ne lektorirajo pisem bralcev. Zavedaj se tudi, da slovenskega jezika ne moremo uporabljati po znanem aziatskem načelu, ki se glasi: »Piši kao što govoriš!« Ali s(m)o se zato borili, spoštovani g. Šneberger? Slovenski nacionalisti moramo biti prvi, ki bomo upoštevali načela slovenskega pravopisa, medtem ko je uporaba pogovornega jezika v namen politične retorike (beri: politične manipulacije) nekaj drugega. Toliko uvodoma in brez zamere, sicer pa je prva zamera boljša kot zadnja, mar ne, spoštovani g. Šneberger.

V nadaljevanju ti moram dati vse priznanje, da si načel znano temo o konvertitstvu SKD, ki ima v Sloveniji kar nekaj pojavnih oblik. V Celju bi lahko njihov slogan »Za Celje, skupaj in naprej!« preimenovali »Za tiste pri koritu, skupaj in naprej!« zato ni čudno, da je celjska SKD dosegla borih 12,1%, kar je najmanj v Sloveniji. O samem vodstvu celjske SKD pa ne bi več izgubljal besed, saj so dejstva sama po sebi dovolj zgovorna (IN VERITAS VICTORIA!).

V samem zapisu si tudi omenil, zakaj je celjska SND kandidirala mene za županskega kandidata, kar je bila gotovo prvovrstna senzacija na celjski politični sceni. Sam bi pridal tudi dejstvo, da smo želeli (in tudi uspeli!) onemogočiti celjski SNS, ki ji predseduje g. Lorenčak, da bi dobila večji volilni rezultat in s tem več mandatov.

Na koncu pa bi želel še izpostaviti, da je v Celju človek, ki bi ga lahko imenoval kar »celjski Rahman Morina.« Obnaša se kot CK-jevski partijski kadrovski sekretar najvišjega ranga. On je v največji meri tudi zaslužen, da se je v Celju pojavilo kar pet županskih kandidatov na polu desne sredine, s tem pa je bilo celjski levici omogočeno spretno manevriranje ob pomoči raznih »Schauspilerjev.« Končni rezultat je bila zmaga g. Zimška (LDS) ob 33,10% volilni udeležbi. In ta zadnji stavek bo zapisan v vseh prihodnjih virih celjske zgodovine, drugega nič...

GREGOR URANIČ,
Celje

Gospoda Oseta Oset II.

Čeprav pismo g. Šnebergerja morda ne potrebuje odziva v obliki pisma bralcev, me je k temu spodbudilo spoznanje, da v zavesti ljudi večkrat ostane zabeleženo le tisto, kar nekje preberejo ali slišijo, še posebno v primeru, če nimajo možnosti prisluhniti tudi drugi strani. V prispevku gospoda Šnebergerja »Gospoda Oseta Oset« (glej Novi tednik, 19.1.1995, str. 23) je bilo zapisano nekaj nejasnih trditev, ki se imenoma nanašajo tudi name. Menim, da je njihov namen, če sem jih pravilno razumel, prikazati v slabšalni luči dr. Rajka Pirnata, Andreja Štera in mene. Prepričan sem, da so teze, ki jih poskuša razviti g. Šneberger, v popolnem nasprotju z dejstvi, zato jih je treba osvetliti z nekaterimi argumenti.

Narodni demokrati so prvi v državi opozorili na problem »divjih privatizacij.« Takratni predsednik NDS, dr. Rajko Pirnat, je kot pravosodni minister tudi prvi začel po uradni poti preganjati te pojave. Prav tako je javno proti njim nastopal tudi g. Šter, takratni podpredsednik stranke. Vsi trije smo se udeležili javne tribune o divji privatizaciji 12.12.1991, kjer sta takratni minister Pirnat in sedanji minister Šter predstavila problem in nakazala načine njegovega razreševanja. Pozvala sta prisotne, naj vse opažene primere divjih privatizacij javijo na Ministrstvo za pravosodje in jih opremijo z ustrezno dokumentacijo. Menim, da sta si s svojimi prizadevanji v boju proti odtujevanju »družbene lastnine« zaslužila le priznanje, ne pa omalovaževanje.

Gospoda Oseta osebno ne poznam in ne vem ničesar o njem. V stranko SKD sem vstopil iz političnih in programskih razlogov, saj menim, da stranka z dvema procentoma (2%) glasov ne more uresničevati zadanih ciljev, pa če so še tako lepi in pomembni. V politiki velja za uspešno in učinkovito le tista stranka, ki je sposobna uresničevati svoje cilje.

Dosedaj se je SLS vedno izogibala prevzeti del odgovornosti za sodelovanje v izvršilni oblasti, SKD pa je že pokazala, da zna v vladi izpeljati nekatere projekte.

Ker ne želim biti zgolj anonimni član stranke, ampak tudi aktivni soustvarjalec programa »strank slovenske pomladi,« sem postal član SKD. V vseh novih strankah je še vedno mnogo amaterizma in pomanjkljivosti, ki jih je treba odpravljati, toda prav to je tudi eden od motivov političnega delovanja.

Pred mesecem dni je skupina avtorjev (med njimi tudi dr. Pirnat in jaz) izdala zbornik z naslovom »Slovenija, vrednote in prihodnost,« ki je prvi te vrste v Sloveniji po nekaj desetletjih. G. Šneberger želi v zelo nejasnem stavku verjetno povedati, da dr. Pirnat in jaz moralno nisva upravičena do pisanja o vrednotah na Slovenskem. Takšno stališče me zelo preseneča, saj ne poznam prav nobenega razloga za kakršnokoli »moralno oporečnost« bodisi dr. Pirnata bodisi mene. Predlagam pa, da g. Šneberger vzame knjigo v roke in jo temeljito prebere, preden si dovoli dajati tako cinične izjave.

mag. PETER VOLASKO,
Ljubljana, Vojnik

Zapleti pasjega življenja I.

Še ni minilo leto, odkar sem se začela obračati na ljudi s prošnjo, naj pomagajo Mileni Močivnik. Trudila sem se (in ne samo jaz!), da bi kar najbolje pomagali. Naši odnosi so bili odprti, odkritosrčni – vsaj na zunaj. Mladi smo naredili marsikateri brezplačni kilometer, ko smo vozili hrano, obleke in druge stvari na Visoko, tudi za svoj denar. Marsikdo je dal še zadnji tolar, ki je ostal. Vikende, pa tudi dneve med tedni (z dopusti!) smo preživljali na prostovoljnih delovnih akcijah v Bistri, kjer naj bi zrasel nov pasji azil. Težave so se kar kopičile, a vseeno smo nadaljevali. Vsega, kar smo naredili, tudi sama sploh ne morem napisati. Ljudi smo preko medijev pozivali na pomoč, obrnili smo se na državni zbor, pisno obvestili vsako stranko posebej. Naše prošnje so prišle tudi do g. Drnovška, g. Kučana in Ministrstva za kmetijstvo in gozdarstvo. Ja, mnogo korakov je bilo narejenih za visoške pse. Zdaj pa Milena, trdiš (citat): »Na Visokem in še prej se ni nikoli nihče potrudil, da bi pomagal s hrano, cepljenji ali čim drugim!« Vse doseženo poskušaš izničiti z lažmi. Zgodba Visokega se še zdaleč ni končala tako, kot trdita z g. Gradičem. Lokacija se je iskala nekaj mesecev. Bilo jih je nekaj, žal neprimernih. G. Gradič je bil z dogajanjem na tekočem. Prosili smo ga celo za pomoč pri lokaciji v Pečovniku. Zavrnil nas je, da traja vsaj pol leta, da se dokopljemo samo do dokumenta o lastniku, kaj šele ostalo. Jasno je povedal, da ga stvar sploh ne zanima in da visoški psi niso njegova skrb. Da se bomo odločili šele 2.10.94 ob 6.30 zjutraj, po pretehtanju vseh možnosti. Približno 250 psov smo selili do pozno v noč (23.00) s 5 osebnimi avtomobili. Bilo nas je enajst – prostovoljcev in članov

ELLATRON SORT d.o.o.
PODJETJE ZA RAČUNALNIŠTVO, TRGOVINO IN STORITVE
PE CELJE, Cesta na Dobrovo 9, telefon: 411-927, 31-901, fax: 31-901, od 8. do 16. ure
PC 486DX2/50 CYRIX-420 VGA COLOR n.i. 128.540 SIT
PC 486DX2/66 AMD-4-420 VGA COLOR n.i. 141.001 SIT
PC 486DX2/80 AMD-420 VGA COLOR n.i. 143.589 SIT
Doplačilo: graf. kartica VLB 5.131 SIT, FDD 5.25" 6.623 SIT
Dobavljive vse konfiguracije!
* * * MOŽNOST OBROČNEGA ODPLAČEVANJA! * * *

ZDRUŽENA LISTA
socialnih demokratov
Območna organizacija ŽALEC
Iskrene čestitke
MIRKU LEBARJU
ob izredno spoštljivem nazivu:
ČASTNI SLOVENEC LETA!
Strankarski prijatelji

»Invalid si lahko le v glavi«
Mirko Lebar

DPMŽ Trbovlje. Milena je prisegla, da je psov le 100-120. Še ob 23. zvečer je rekla g. Turnšku, da jih je ostalo na Visokem le še 10, ki jih bo sama pripeljala zjutraj. Zato smo končali s prevažanjem. Število desetih psov je ponovila tudi zjutraj telefonsko g. Turnšku, osebno pa tudi nam in veterinarski inšpektorici ob prihodu. Nakar smo odkrili vsaj še 35 psov, vsaj še enkrat toliko pa jih je bilo na posestvu Krčevih. Krivdo za poboj (in ne le ona) je Milena zvalila na nas, da smo bili preleni peljati še eno rundo. Jaz ti, Milena, jasno povem, da si za poboj kriva le ti, s svojimi lažmi. Ja, dobro preberi. Tvoje laganje je pokončalo Tečkota, Johnnyja, Medota, Loro,... Pomoč ti je (na pravočasno urgenco g. Turnška) ponudilo tudi DPMŽ Maribor brez problemov, a si brezplačni prevoz zavrnila. Če spustimo še to, da me g. Gradič še vedno noče poznati, kljub nekajkratnim telefonskim pogovorom, osebni predstavitvi na Visokem in nekajkratnim srečanjem v Bukovžlaku (ko sem prihajala po pse), ne dovolim pa, da trdi, da so bili psi tri dni lačni in žejni. Vodo in hrano smo vozili iz Teharij in Ljubljane, pa tudi iz Trbovelj. Milena, dobro veš, da nas je kaj nekaj, ki lahko po pravici povemo, da so stvari drugačne, kot trdiš. Veliko društev in posameznikov ti je pomagalo že pred nami, pa si se tudi z njimi razšla, kajti vsi smo bili goljufi in tatovi, le ti si brezmadežna in nezmotljiva. Na srečo »tvojih živali« tako nismo bili edini, ki smo dokazljivo storili vse, zagotovo pa smo zadnji, ki smo te živali imeli radi. Resnično radi. Zato je še bolj kot vse tvoje laži in ravnanje žalostno dejstvo, da se s teboj razhajamo prav v tej osnovni stični točki, ki bi nas sicer pravzaprav morala povezovati. Pa nas ne, kajti ljubezni, humanosti, požrtvovalnosti, itd. ne manjka nam.

za DPMŽ Trbovlje,
EVA KAMENŠEK

Zapleti pasjega življenja II.

Potem, ko je hitro pišoči Roman Turnšek, predsednik DPMŽ Trbovlje in največji ljubitelj živali na tem in na onem svetu, pripeljal v Bukovžlak dobri dve stotniji psov in jih v največji stiski tudi sebično zapustil, je začel ta gospod s svojimi slaboumnimi spisi še bolj pogosto zabavati ter osrečevati bralce dnevnika Delo.

Ustavljali so me mnogi resni ljudje. Eni so me spraševali, s čim se je Roman Turnšek tako zameril uredništvu tega najbolj branega slovenskega dnevnika, da mu je objavilo vsako neumnost, drugi pa so hoteli vedeti, če mož ni morda pokvarjen ali pa bolan.

Odkar se je Roman Turnšek pretekli teden spozabil še v Novem tedniku nad ljudmi, ki so namesto njega opravili vse tisto, za kar mu je zmanjkalo volje in pameti, imam končno mir. Ljudje so očitno sami spoznali, da fant res ni jasnih misli in čistega srca.

MIRO GRADIČ,
DPMŽ Celje

Minister Gaber betonira režimske ravnatelje I.

Nenamenoma sem izzval tudi tov. Štancerja, ki zavaja slovenski narod, češ, da sedanja oblast ni režimska in da sedanji ravnatelji niso režimski.

Vsem je poznano, da vladajo v Sloveniji tisti isti, ki so vladali tudi pred letom 1990. Če tov. Štancer tega slučajno noče vedeti, pa naj odpre življenjepis predsednika države Milana Kučana, predsednika vlade RS Drnovška, ministra Gabra in še drugih ministrov in poslancev, ki izvajajo sedanji centralizem, ne pa mene, ki nikoli nisem bil član ZK, in ne podvržen enoumju. Sedaj se nedvomno ve na čigavi strani je tov. Štancer skupaj z ministri, poslanci in ravnatelji in na kateri strani sem jaz.

Z besedo Spodnja Štajerska zamenjujem neuporaben in našemu življu tuj izraz »celjska regija.« Vse s strani državnega zbora razbite občine Spodnje Štajerske: Šentjur, Šmarje pri Jelšah, Velenje, Žalec, Mozirje, Slovenske Konjice, Laško pa tudi Trbovlje, Krško in Brežice tvorijo kulturno, gospodarsko in zgodovinsko pogojevano deželo porečja Savinje in Save, ki pa je ne imenujem in ne enačim z meni tujo zvenečo besedo »Unter Schtaermarck,« kot tov. Štancer. Kako se bo imenovala dežela Spodnja Štajerska pa bomo odločali na referendumu, kot tudi meje ostalih dežel Slovenije, določenih po volji ljudstva.

Na volitvah nisem pogorel niti jaz, niti od ljudstva zahtevana deželna ureditev, niti Stranka enakopravnih dežel, temveč tisti, ki si še kar naprej zapirajo oči pred resnico in volijo centraliste, ne pa nas, ki ščitimo slovenski narod pred korupcijo, pravnim neredom, pred kršitvami človekovih pravic in prisilnim razlaščanjem. Oni na oblasti s svojimi zavednimi pomagači skušajo ustvariti stanje med ljudstvom »da nihče več ne ve kaj je prav in kaj ne.«

Pozorno spremljam vse članke tov. Štancerja že dalj časa in prihajam do spoznanja, da ima on kot bivši poročevalec časopisa Večer, veliko domotožje za starimi časi, ki mu očitno ustrezajo še danes, in me zato ne presenečajo njegove izjave v časopisih, kjer se neumorno prizadeva, da se ne bi vrnili gozdovi pravim lastnikom in je njegova skrb za te gozdove le sprenevedanje, saj je nam zavednim Slovencem znano, da so uničili gozdove, zemljo, gospodarstvo, kmetijstvo in šolstvo prav izvajalci še danes prisotnega režima centralistov in boljševikov, ki z nadaljevanjem poneumljanja slovenskega naroda nasilno ohranjajo svojo oblast.

Zato predlagam tov. Štancerju, da naj raje piše o zločinski komunistični partiji, ki je v Rusiji pobila v desetih letih dvajset milijonov ljudi lastnega naroda, v mirnem času, v boju za oblast. Po vojni v Jugoslaviji pa so pobili okoli devet tisoč dvesto državljanov na Golem otoku, taboriščih in zaporih, brez upoštevanja po vojni ubitih domobrancev, brez sojenja. Nas pa, ki se borimo za demokratizacijo Slovenije, naj nas takšni kot ste vi pustijo pri miru. Tov. Štancer naj se raje zamisli kdo pobija nedolžno prebivalstvo v Bosni in Čečeniji. Mar tem pobojem ne poveljujejo komunistični oficirji in generali srbske in ruske vojske.

Predsednik Stranke
enakopravnih dežel,
JOŽEF JARH

Minister Gaber betonira režimske ravnatelje II.

Odmev na pisanje mariborskega Štancerja

Izpod štance vsevednega mariborskega Štancerja je ponovno padlo več neresnic. V Celju smo imeli »Trg Oktobrske revolucije,« ki pa se sedaj imenuje »Kocbekova ulica.« Več ali manj na isti način so bile hiše na »Trgu V. kongresa« poimenovane v »Prešernovo ulico« (poglej stran 11 in 18) »Imenoslovja ulic in trgov v KS Center Celje.«

Kar pa se tiče »Trga celjskih knezov« – leta 1451 so celjski knezi podelili Celju mestne pravice in z njimi 130 ha gozdov na Vipoti. Kot skrbni gospodarji so mestni očetje – sedaj svetniki dokupovali gozdove in zadnja parcela je bila kupljena od posestnika Kumer leta 1938. V lasti Mestne občine je bilo 283 ha »Mestne hoste« in to vse do leta 1952, ko je bil gozd nacionaliziran. Z letošnjim letom je gozd ponovno celjski in upam, da bo dohodek iz tega naslova še kako prišel prav novemu »Mestnemu svetu.« Priznati pa moram, da je bilo z gozdom v času ko je bil »Družbena lastnina« zelo gospodarno ravnano in si ga je vredno ogledati – seveda peš. Vemo, da v »ranjki« Avstriji oblastnikom celjski knezi niso bili povšeči. Ne vem pa zakaj se jim Celjani nismo oddolžili (pa ne samo zaradi gozda) z kakšnim trgom ali ulico že v stari ali novi Jugoslaviji. Da pa smo se jim oddolžili v državi Sloveniji je pa vsekakor hvalevredno. Domišljam si, da je najmarkantnejši del novega slovenskega grba povzet prav po celjskem. Kar pa se tiče znanja ali neznanja zgodovine predvsem celjske in celjskih knezov mariborskega Štancerja, se bom pa moral pozanimati pri njegovih celjskih sošolcih.

DUŠAN HUS,
Celje

Pojasnilo g. Manici Božič in Jožici Bukovšek

Spoštovani,

Žal, gospe Manica Božič in Jožica Bukovšek, se bomo morali vse bolj soočati z dejstvom, da smo se znašli v sistemu, ki vodi v vse večje nasilje, kriminal, goljufije, tatvine, posledično s tem tudi odtujevanje blaga iz trgovin.

Globoko se zavedamo, da je večina kupcev poštenih, ostaja pa del nepoštenih obiskovalcev trgovin in prav s tem elektronskim sistemom varovanja blaga želi naše podjetje pomagati sebi in družbi – čeprav je to le drobtinica – da se prepreči oziroma zmanjša val nepoštenja.

Kdo bolj kot zaposleni v podjetju si želimo, da se sistem ne bi nikoli aktiviral, vendar žal pride tudi do primerov oziroma alarmov zaradi slabega deaktiviranja blaga oziroma motenj v alarmnem polju, kar se je zgodilo v vašem primeru.

Res je, da je bila za vas to zelo neprijetna situacija, prav tako tudi za našo prodajalko.

Trgovsko podjetje »Metro« se vam za doživeto neprijetnost opravičuje in vas vljudno vabi k nakupu v naše prodajne enote.

KOLEKTIV »METRO,«
Celje

PREJELI SMO

Petdeset let pobega iz Starega piskra

To so spomini, ki ne bi nikdar smeli biti pozabljeni, saj dovolj opominjajo na strahote, ki so se dogajale pet let v Celju, zlasti v Starem piskru.

Žal mi bolezen ni dopuščala, da bi se bil udeležil proslave, ki jo je pripravilo Združenje borcev in udeležencev NOB občine Celje, v Narodnem domu 16. decembra 1994, v spomin spraznitve Starega piskra.

To pomembno delo pa je opravila skupina, s katero sem sodeloval, zlasti s Presingerjem, tudi s Klančišarjem. Ti so dobivali poročila, ki sem jih oddajal na postojanki številka ena na Lopati, pa tudi pri Šefovih v Medlogu. Med mnogimi poročili so bila tudi poročila za zračne sile Amerike, po načrtu, ko naj bi bilo napadeno skladišče. V eni noči so Nemci z desetimi tovornjaki odpeljali ves material. Četrti dan, ko sem oddal načrte, sta dva lovca začela krožiti nad skladiščem, ker je bilo le-to prazno, sta odletela.

To sem omenil tudi Presingerju; le-ta mi je povedal, da je šlo za izdajstvo.

Nerad govorim in razmišljam o letu 1941. Pred vojno sem bil v Žalcu. 12. aprila 1941 sem bil med prvimi Žalčani, ki so bili aretirani, peljali so me v Hmeljarno, kjer sem bil dva dni sam, 14. aprila so se pričele masovne aretacije Žalčanov, 22. aprila so nas odpeljali v Stari pisker, kjer sem bil štiri mesece, junija nas je osem bilo obsojenih na smrt. Takrat se je naredil načrt, da se sprazni pisker političnih zapornikov.

Trbolčan je po stranskih poteh dobil orožje, kar mi je tudi zaupal in predlagal, da se morava pogovoriti z nočno stražo, kjer sta stražila Slovenca, eden od njiju nama je obljubil, da bo naslednje jutro vse rešeno, in res je bilo. Že prvi dan je zavedni Slovenec povedal gestapu, da se v prvem nadstropju nahaja orožje. Naslednje jutro ob štirih je gestapo kričal po hodniku: Vsi vstanite, dva ven. Tisti, ki je imel orožje, je ostal v celici, drugi paznik, ki je vedel kdo ima orožje, je šel mimo njega in ga opozoril, naj skrije orožje, če ga najdejo ga bodo ustrelili. Že naši predniki so rekli, da tisti, ki napravi veliko gorja, ga kaznuje bog, tako se je tudi naredilo stražarju, ki naju je izdal, namreč nekaj let po končani vojni se je na Ljubljanski cesti zrušil in ni več vstal.

Za načrt za spraznitev piskra je bila tudi kriva hrana, enkrat dnevno smo dobili mali kuhan obrok ter malo kruha, vse je smrdelo po petroleju. Veliko nas je zbolelo, kar smo občutili na prebavnih organih, jaz še danes trpim zaradi tega.

Starejši zaporniki niso več dolgo živeli ko so bili izpuščeni iz piskra.

FRANC JAGER,
Celje

Brez potrdil le še šušmarji

Mnogi celjski in slovenski obrtniki se niso odločili za spremembo statusa iz obrtnika v podjetnika, ker bi to sami želeli, ampak jim to vsiljuje delno nova zakonodaja iz področja obrti, ali lepše rečeno, lenobna pokvarjenost birokracije, da ta opravičuje svoj obstoj. Lažje si je namreč izmisliti, da mora priti šestdeset tisoč obrtnikov k v fotelj ugreznjenim birokratom, kot pa da bi nam obrtnikom avtomatično izvršili spremembo (če je bila sploh potrebna) in zahtevali slednje samo od novih prosilcev. Stari obrtniki smo namreč takratnim zakonskim zahtevam zadovoljili in zakonodajalec oziroma birokrati neupravičeno zahtevajo karkoli za nazaj, pa tudi dosedanji status nas ne moti. Žalostno je, da je pri teh neumnostih sodelovala tudi obrtna zbornica Slovenije s svojimi in od nas obrtnikov plačanimi umotvori. OZS tako deluje proti interesom obrtništva in nas potiska družno z oblastjo ob rob političnega in vsakršnega odločanja. Tako je to, gospod Grah.

Ker je bil odziv obrtnikov na omenjeno spremembo zelo slab, je bil prvotni rok za preimenovanje 31. maj 1994 podaljšan na 31. december 1994. Zadeva je stala obrtnika približno štiri tisoč tolarjev in najmanj izgubljen dan. Torej šestdeset tisoč izgubljenih dni, to je štiristoosemdeset tisoč ur! Obrt je bilo treba namreč odjaviti in se znova prijaviti kot podjetnik, enako je bilo na socialnem in pokojninskem zavarovanju, itd. Ker trdim, da se je zakonodajalec uštel, sem na upravne organe občine Celje poslal dopis 28. septembra 1994. Odgovor od istega organa sem dobil 6. oktobra 1994. Citat zadnjega odstavka v dopisu: »Predhodno navedeno pomeni, da lahko nadaljujete delo v statusu kot ga imate sedaj, z obrtnim dovoljenjem izdanim 1979«. Konec citata. Dopis je podpisala samostojna svetovalka Jožice Tamše, dipl. oec in v.d. občinske sekretarke Darje Pavlina, dipl. iur.

No, in 4. januarja letos v časopisu Delo lahko preberemo spremembo statusa, v katerem nas je gospa Jožica Tamše preimenovala v šušmarje.

P.S. V dopisu občinskega upravnega organa Celje, z dne 6. januarja letos s podpisom gospe Tamše, je za gornji zaplet kriv minister gospod Tajnikar, ki ji je zadevo napak raztolmačil. Nekdo pač mora biti kriv, tako je to vedno.

MARJAN MANČEK,
Celje

VEČER
PODROČJU NA CELJSKEM DRUGAČEN
Celjsko izdajo dnevnika Večer najdete pri vašem prodajalcu časopisov ali pa jo naročite na dom po telefonu:
063/26-225, 21-001
ali na naslov:
ČZP VEČER - Podružnica Celje, Stanetova 22, 63000 Celje.

ZAHVALE, POHVALE

Srečanje upokojencev Elektro Celje

Kolektiv podjetja Elektro Celje je ob novem letu, v Hotelu Evropa, priredil za svoje upokojence prijateljsko srečanje z aktivnim kolektivom.

Ob velikem številu prisotnih upokojencev je spregovoril direktor, dipl. inž. gospod Jože Bertalanič. V nagovoru nam je opisal poslovanje in težave, ki jih podjetje premaguje v novem gospodarskem sistemu. Posebno je pozdravil najstarejše upokojence, med njimi devetdesetletnega gospoda Ivana Vojska. Vsem pa je zaželel prijetno počutje.

Obujali smo spomine na težke in tudi lepe čase iz naše preteklosti, kako smo bili uspešni pri razvoju in elektrifikaciji naše lepe Slovenije. Spoznali smo težave sedanjega kolektiva, ki nadaljuje naše delo in uspešno dograjuje novosti v elektrifikaciji.

V imenu vseh upokojencev podjetja iskrena hvala za prijeten, prijateljski sprejem. Kolektivu želimo srečo in veliko uspehov v letu 1995. Želimo, da bi ostal med nami še v bodoče prijateljski stik.

KAZIMIR VIRANT,
Laško

Zahvala

Ob dogajanju, ki sem ga doživljala ob težki bolezni moža, sem bila nadvse presenečena nad trudom in pomočjo do sočloveka s strani Zdravstvenega doma Laško.

Ko sem zaradi moževih hudih zdravstvenih težav klicala pomoč, Zdravstveni dom Laško, so prišli, možu nudili nujno medicinsko pomoč, ter ga z reševalnim vozilom spremljali v Bolnišnico Celje vse do sprejema.

Tako sem ob trenutnem šoku doživljala prijetno zadovoljstvo, saj sem bila v stiski deležna pomoči. Prav tako sem imela dober občutek, ko sem moža zapuščala. Ostal je na zdravljenju v bolnišnici in bil rešen hujšega.

Zato bi se, ob tej priložnosti, rada zahvalila Zdravstvenemu domu Laško, še posebej pa zdravnici Radmili Lučič, sestri Brigiti Ojcinger, vozniku reševalnega vozila Stojanu Kauzerju, saj so dejansko pokazali veliko mero razumevanja. To želim omeniti tudi zato, ker nekateri zelo veliko naredijo za naše bolnike in so vcasih po nepotrebnem deležni kritike.

TEREZIJA LIČER,
Laško

DRUŠTVO TURISTIČNIH VODNIKOV SLOVENIJE, SEKCIJA CELJE

Organizira nadaljevalni seminar za turistične vodnike:

CELJE – MOJE MESTO

1. in 2. februarja 1995.

Seminar bo v Levstikovi sobi študijske knjižnice, Muzejski trg 1a, II. nadstropje.
Cena seminarja je 5.000 SIT. Možnost plačila v dveh obrokih.

Program seminarja:
Sreda, 1. 2. od 15. do 19. ure:
- uvod v seminar
- pozdravni govor predsednika DTVS – sekcije Celje
- Celje in njegova zgodovina, dr. Ivan Stopar
- delavnica, razgovor

Četrtek, 2. 2. od 15. do 19. ure:
- ogled znamenitosti Celja pod strokovnim vodstvom
- priprave na ekskurzijo v Salzburg

V okviru seminarja bomo spregovorili tudi o problemih vodenja v tujino in se pripravili za ekskurzijo v Salzburg, ki bo v soboto, 4. 2. 1995.
Informacije in prijave sprejema gospa Tatjana Koštomaj, Popotnik Celje, Kocenova 2, tel. 063-24-013 in 063-24-019.

Noč ne cvetke

● Rozika je bila v sredo, 18. januarja popoldne, hudo prestrašena, ko naj bi jo napadel in ji s pištolo grozil lastni brat. Policisti so potem ugotovili, da sta se bratec in sestrica sporekla zaradi kosila, tiso o pištoli pa je bila debela laž. Rozika jo je »uporabila« le zato, da so bili policisti pri intervenciji bolj hitri. Prav bi bilo, ko bi zviti Roziki policisti zaračunali potne stroške, torej porabo časa in goriva, saj še nismo tako hecna in bogata država, da bi občani s pomočjo policije reševali takšne družinske spore, kot je navadno kosilo sredi tedna.

● Minuli četrtek ob pol dveh zjutraj je prekipelo nekemu stanovalcu v bloku Pod lipami. Pri sosedih je tako hrupno, da se ne da spati, je potožil in zatožil sosedo Marijo, ki je s svojo družčino praznovala svoj rojstni dan. Katerega? To se ne pove, ve pa se, da so bili policisti do Maričke milostni, saj so jo le opozorili in ji dopovedali, da v bloku ne živi sama.

● Na policijsko postajo so minuli petek popoldne sporočili, da na avtobusni postaji nekdo kriči in nadleguje ljudi. Policisti so potem šli na postajo in imeli opravka s pijanim Boštjanom.

● Hadisa z Mariborske ceste je bila prejšnjo soboto jezna na svojo sosedo, ki naj bi razgrajala po hiši in razbila dve šipi na hodniku. Ker so policisti ugotovili, da je gospa Olga s svojim glasnim početjem zares kršila javni red in mir, so ji obljubili napotnico za obisk sodnika za prekrške.

● V soboto popoldne so poklicali iz slaštitarnice na Mariborski cesti. Tam sta razbijala in se sploh nemarno obnašala Milivoje V. in Blagoje Đ. Milivoja so policisti pridržali, ko so ugotovili, da nima prav nobene statusne listine in pametnega razloga, ki bi mu dovoljeval bivanje v državici Sloveniji.

● Dragutin P. si želi osebnega srečanja s komandirjem celjske policijske postaje. Samo z njim se želi pogovoriti v zvezi s pljunkom. Kot je Dragutin potožil, je sosed Jože prejšnjo nedeljo na hišnem hodniku pljunil pred njega.

● V stanovanjski soseski Pod kostanji je v nedeljo zvečer Milico I. nakepal Matjaž T. Ja, tudi s kepanjem se morajo v tej podalpski deželici ukvarjati možje postave.

M.A.

Eksplozija prebudila Laščane

Storilca še iščejo, javnost pa je zaskrbljena

V noči s petka na soboto, nekaj minut po polnoči je bilo, ko je večji del prebivalcev Laškega prebudil močan pok, ki je ponekod, predvsem na območju Trubarjevega nabrežja, povzročil pravi preplah, saj je bil zvok tako močan, da so se tresle šipe na hišnih oknih.

Čez približno eno uro so bili o dogodku seznanjeni policisti oziroma kriminalisti UNZ Celje, ki so na kraju dogodka ugotovili, da je šlo za eksplozijo, ni pa še ugotovljeno, za katero oziroma kakšno eksplozivno telo je šlo. Nekateri znaki kažejo, da je eksplozijo povzročila ročna bomba. Da je imel storilec podle namere, ni nobenega dvoma, saj je bilo eksplozivno telo nameščeno na območju novozgrajenega kompleksa gostinskih lokalov in zasebnih trgovinic v pasaži na Trubarjevem obrežju št. 3. Nadaljnja preiskava je pokazala, da je eksploziv nekdo odložil (odvrgel) pred vhodna vrata zasebne prodajalne Zlatorog šport lastnika Uroša Privška, sicer pa je eksplozija povzročila precejšnjo materialno škodo na pasaži in v sedmih tamkajšnjih lokalih od katerih so trije še v gradnji. Po dosedanjih ugotovitvah znaša skupna škoda okoli 1 milijon 200 tisoč tolarjev. V lokalih so zlasti uničene vse steklene površine, poškodovane in uničene so reklamne table, škoda je na stenah, stropih, tleh, povsod je eksplozija povzročila večje ali manjše razdejanje, uničeno ali poškodovano je nekatero blago, ki je s prodajnih polic popadalo na tla. Največ škode je utrpel lastnik lokala Zlatorog šport, saj je bil prav pred vhodnimi vrati njegovega lokala center eksplozije in je tam dobro viden eksplozivni krater.

Preiskovalci so še na delu, Laščani pa ugibajo o vzrokih in motivih nekoga, ki je zakrivil tako podlo dejanje. Je postalo tudi Laško eno tistih slovenskih mest, kjer je življenje vse manj varno? se po sobotni eksploziji upravičeno sprašujejo Laščani in se zaenkrat tolažijo z dejstvom, da eksplozija ni terjala človeških žrtev.

MARJELA AGREŽ
Foto: SHERPA

Lastnik najbolj razdejanega lokala stoji ob mestu, kjer je na tleh dobro viden krater, ki ga je povzročilo eksplozivno telo.

Ropar na črpalki

V sredo, 18. januarja okrog desete ure ponoči, se je 30-letni Igor Š. iz Celja odločil, da oropa Petrolov bencinski servis na Mariborski cesti v Celju.

Do črpalke je prišel peš, vstopil je v prodajni prostor ter stopil do tamkajšnje blagajne in od prodajalca zahteval, da mu takoj izroči ves denar. Igor je imel na rokah pvc rokavice, levo roko je imel prekrito s tkanino, v roki pa neznan predmet, ki je dajal videz pištole. Ta predmet je uperil v prodajalca in se nato obrnil še proti nekemu naključnemu kupcu. V tistem trenutku pa je Igorju sreča obrnila hrbet. Ko je prodajalec roparju že izročal vrečko z denarjem, je Igor pobegnil iz servisa, seveda brez denarja. In kaj ga je nenadoma odvrnilo od roparske namere? Pred črpalko je zagledal policijsko patruljo, ki se je pripeljala v avtomobilu. Taista patrulja je potem Igorja Š. izsledila na begu.

M.A.

mini KRIMIČI

Vlomil v kontejner

V noči na 19. januar je neznani storilec vlomil v kovinski kontejner za shranjevanje priročnega orodja, ki je last Gradisa Celje. Kontejner je bil postavljen na dvorišču Pošte Celje na Krekovem trgu, neznanec pa je iz notranjosti ukradel vibracijski vrtalni stroj znamke hilti ter s tem lastnika oškodoval za okoli 50 tisoč tolarjev.

Ukradel jakni

V noči na 18. januar je nekdo vlomil v prodajalno Exclusiv v Razlagovi ulici v Celju. Iz prodajalne, ki je last Igorja P. iz Celja, je ukradel dve moški usnjeni jakni, vredni 44.200 tolarjev.

Kričala in ga pregnala

Moški, visok okoli 180 cm, star približno 25 let in oblečen v puhovko vinsko rdeče barve, se je v sredo, 18. januarja ob 6.30 uri zjutraj, postavil pred izhod stanovanjskega bloka na Kajuhovi ulici v Slovenskih Konjicah in čakal. Kmalu je dočakal 32-letno Slavico R. in ji namenil precej neprijazen jutranji pozdrav, ko jo je pričel tepsti in si na vse načine truditi, da bi ji iz rok iztrgal torbico. To mu ni uspelo, saj je Slavica preveč in preglasno kričala ter s tem neznanca prestrašila in ga prisilila v beg.

Predvsem video kamere

V noči na 18. januar je neznani storilec vlomil v prodajalno Kovinotehne na Stanetovi ulici v Celju. Izmed vsega tehničnega razkošja, ki mu ga je prodajalna ponujala, se je storilec odločil za nekaj video kamer in avtoradijskih sprejemnikov. Gmotna škoda, ki je s tem nastala v Kovinotehni, znaša okoli 700 tisoč tolarjev.

S sekiro nad avto

Prejšnjo sredo popoldne je Slavko K. iz Vitanja stopil na dvorišče sokrajana Viktorja F., ki je imel tam parkirano svoje osebno vozilo. Pa je, tebi nič meni nič, začel Slavko z manjšo sekiro tolči po Viktorjevem avtomobilu. Škoda, ki jo je utrpel Slavko, znaša približno 350 tisoč tolarjev.

Okradel igrišče

V času od minule nedelje popoldne do ponedeljka je neznanec vlomil v prodajalno Igrišče v Štorah. Ukradel je več zavitkov raznih cigaret, več steklenic žganih pijač in 200 avtobusnih vozovnic. Lastnik prodajalne, Andrej Š., je oškodovan za okoli 130 tisoč tolarjev.

Zlatnina in krzno

V torek, 17. januarja dopoldne, je neznani storilec vlomil v stanovanje Andreje T. na Ljubljanski cesti v Celju. V stanovanju, ki ga je storilec temeljito preiskal, je našel več kosov zlatnine, ukradel pa je tudi krznen plašč in manjšo blagajno, v kateri je bil domač denar, pa tudi tuja valuta. Lastnica je z vlomom in tatvino oškodovana za okoli 1 milijon 800 tisoč tolarjev.

Ukradel denar

V noči na 20. januar je neznani storilec vlomil v frizerski salon Borlak na Mariborski cesti v Celju. Iz salona je ukradel 13.600 tolarjev, v posebno zadovoljstvo pa mu je bilo, ko se je lahko izživljal nad frizersko opremo. Lastnica lokala, Silva B., je s tem oškodovana za okoli 20 tisoč tolarjev.

Kondomi za domačo rabo

V času od minule sobote do ponedeljka je nekdo vlomil v kiosk Tobaka na Miklošičevi ulici v Celju. Tam si je nabral nekaj žvečilnih gumijev, več zavitkov in vrečk raznih bonbonov in čokolad, s police pa je pobral tudi nekaj kondomov; tako malo, da jih bo očitno imel za lastno uporabo. Podjetje Tobak iz Ljubljane je s tem oškodovano za okoli 10 tisoč tolarjev.

Denarnico odvrgel

V sredo, 18. januarja v popoldanskem ali večernem času, je neznani storilec vlomil v stanovanjsko hišo Jožeta Š. v Novi Cerkvi. Ukradel je več kosov zlatega nakita in žensko denarnico, ki jo je, očitno razočaran nad njeno vsebino, pred hišo odvrgel. Lastniku zlatih predmetov je povzročil za okoli 100 tisoč tolarjev gmotne škode.

Avtovlomi

V noči na 15. januar je neznani storilec vlomil v Izletnikov avtobus, ki je bil parkiran v kraju Mala Breza ob lokalni cesti za Šentrupert. Iz notranjosti vozila je ukradel UKW postajo, vredno 40 tisoč tolarjev.

V noči na 18. januar je nekdo vlomil v kombinirano vozilo VW transporter, ki je bilo parkirano na tržnici v Slovenskih Konjicah in ki je last Embrija G. iz Konjic. V vozilu je demontiral avtoradijski sprejemnik, vreden okoli 10 tisočakov.

V noči na 21. januar je bilo na Tomšičevi ulici in Kidričevi cesti v Velenju vlomljeno v sedem osebnih avtomobilov. Pet vozil na Tomšičevi ulici je storilec poskušal spraviti v pogon, a mu to ni uspelo, iz dveh vozil na Kidričevi cesti pa je storilec ukradel avtoradio in zračno tlačilko. Skupna materialna škoda znaša okoli 38 tisoč tolarjev.

Koncem minulega tedna je neznani storilec vlomil v osebni avtomobil znamke škoda, ki je bil parkiran na Kosovelovi ulici v Celju, kaže pa, da se je vlomilec tudi trudil, da bi vozilo odpeljal oziroma ga ukradel. Z vlomom je povzročil za okoli 50 tisoč tolarjev škode.

M.A.

Zloraba položaja?

Te dni je bil ovaden in priprt V.K (30) iz Celja, ki naj bi bil v zadnjih šestih mesecih zakrivil nekaj kaznivih dejanj zlorabe položaja ali pravic odgovorne osebe, ko naj bi si, kot direktor svoje firme, pri sklepanju oziroma realizaciji posredniških posojilnih pogodb pridobil protipravno korist v višini 29 milijonov 495 tisoč tolarjev. V nadaljnjih preiskovalnih policijskih postopkih, ki so še v teku, pa se je pokazalo, da se bo gornja številka povečala še za okoli 350 tisoč DEM in da bodo sledile nove kazenske ovadbe.

M.A.

V Vojniku policijsko dežurstvo

Na Policijski postaji Celje so se odločili, da na nekdanjem oddelku policije v Vojniku ponovno uvedejo policijsko delo, vendar ne stalno, ampak le dežurno službo dva krat tedensko. S to odločitvijo so ugodili željam številnih tamkajšnjih občanov.

Tako bo policijsko dežurstvo v Vojniku vsak torek od 7. do 13. ure in vsak četrtek od 17. do 20. ure.

Zadimljeni BMW

Stanovalci soseske na Koželjskega ulici v Velenju so bili minulo nedeljo popoldne pozorni na osebni avtomobil BMW, ki je bil tam parkiran in iz katerega se je valil dim. Potem je pod armaturno ploščo začelo goreti, vzrok požara pa je bil kratek stik na električni napeljavi. Požar so pogasili občani sami, lastnik avtomobila, Velenjčan Simon N., pa je oškodovan za okoli 20 tisoč tolarjev.

JACK POINT d.o.o. MARIBOR

ZA ZABAVO V PROSTEM ČASU
IGRALNI SALON V ATRIJU NOVEGA TRGOVSKEGA CENTRA PRI VRTNICI
(Ljubljanska 7, Celje)

POKERJI RULETA FLIPERJI
VIDEO IGRE PIKADO

Odprto vsak dan od 10. do 22. ure

PROLINK d.o.o.
Krekov trg 4, 63001 Celje
p.p. 238 telefon (063) 442-433

razpisuje delovno mesto

RAČUNOVODJE

Pogoji:
– najmanj VI. stopnja izobrazbe ekonomske smeri
– 5 let delovnih izkušenj na področju vodenja in opravljanja splošnih računovodskih del

Pisne prijave s kratkim življenjepisom in dokazili o izpolnjevanju pogojev pošljite na zgoraj navedeni naslov v roku 15 dni po objavi tega razpisa.

Svet
Osnovne šole Braslovče

razpisuje dela in naloge

ravnatelja

Kandidat mora poleg zakonskih pogojev izpolnjevati še pogoje 89. in 137. člena Zakona o osnovni šoli in imeti:
– najmanj 5 let delovnih izkušenj
– opravljen strokovni izpit za učitelja
– organizacijske in strokovne sposobnosti za uresničevanje smotrov in nalog osnovne šole

Prijave z življenjepisom in dokazila o izpolnjevanju pogojev pošljite v 8. dneh po objavi na gornji naslov.

O izidu razpisa vas bomo obvestili po končanem postopku.

Krvni davek naših cest

Število žrtev na cestah neusmiljeno narašča

»Preteklo leto je bilo s strani prometne varnosti slabo in zaskrbljujoče. Vzrokov za takšno stanje je več. Nedvomno je veliko krivde na strani šoferjev, prevelik delež pa vseeno odpade na slabe ceste in tehnično stanje vozil,« je med drugimi na letni skupščini Združenja šoferjev in avtomehanikov Celje dejal predsednik, dipl. ing. Alojz Selič. Dodal je, da bi bilo potrebno več storiti za prometno varnost. Na osveščenost ljudi bi prav gotovo delno vplivali ustrezni vzgojni prispevki, ki bi jih bilo potrebno predvajati na televiziji.

Na skupščini združenja so se soočili s tragičnimi podatki sodnika za prekrške in prometne inšpekcije UNZ Celje, ki potrjujejo katastrofalne razmere na cestah. V minulem letu je bilo 5859 večjih prometnih nesreč, skupaj z manjšimi nesrečami je bilo vseh kar 9554. Od tega jih je bilo s smrtnimi posledicami šest odstotkov več kot leto prej. Umrlo je 75 ljudi, hudo telesno poškodovanih pa je bilo 961, medtem ko je bilo 417 lažje poškodovanih. Razmere so najslabše v žalski in celjski občini. V prvi je na cestah umrlo 25 ljudi, v drugi pa 19. Zanimiva je mogoče primerjava, da je v zahodnoevropskih državah na sto tisoč prebivalcev 250 nesreč, na celjskem pa 432. V Evropi umre 10 ljudi na sto tisoč prebivalcev, na našem območju pa 30. Policija je v lanskem letu sodniku za prekrške posredovala skoraj 14 tisoč predlogov, izrekla pa kar 46 tisoč mandatnih kazni. Brez vozniškega dovoljenja je vozilo 2862 voznikov, 4340 pa je bilo kršiteljev, ki so vozili pod vplivom alkohola.

Pri sodniku za prekrške so obravnavali 2542 prometnih nezgod, nekaj primerov pa je bilo še iz leta 1993, tako da je 1495 primerov odpadlo na leto 1994. Med najpogostejšimi vzroki za nezgode so nepazljivost, neprilagojena hitrost, izsiljevanje prednosti in prehitevanje. Pri kršitvi cestno prometnih predpisov brez posledic je najpogostejša vožnja pod vplivom alkohola, neupoštevanje rdeče luči, vožnja brez vozniškega dovoljenja ter neregistrirana vozila. Zaključili so z upanjem, da se bodo določene stvari v novi zakonodaji spremenile na bolje, prav tako pa so bili mnenja, da bo potrebno več preventivnega dela na področju prometa.

DAMJANA SEME

KOMEN"!"IRAMO

Generacija dolgih nožev

Učencu tretjega razreda ene celjskih osnovnih šol je učenec iste šole, malo starejši, prejšnji teden na poti iz šole na vrat nastavil nož in mu zašepetal na uho: »Enega fanta smo že zaklali. Če ne boš tiho, bom še tebe.«

Starši – tako prvega kot drugega fanta – so bili ogorčeni, prestrašeni, zgroženi. Otroci so dogodek opisali svoji razredničarki in šola se je odzvala korektno – ker fant z nožem od prej še ni imel nobenega »greha«, so mu (popolnoma v skladu s šolskim pravilnikom) izrekli ustni opomin.

Mali tretješolec je bil v času, ko je bilo na njegovem vratu rezilo noža, na srečo tiho. In, na srečo, mu ni spodrsnilo oziroma se ni ganil, dokler ni starejši fant noža umaknil. Nadaljnje dogovarjanje je individualna stvar staršev.

Nekaj dni po tem dogodku je devetnajstletnica trikrat zabodla svojega fanta, po tem, ko jo je močno pretepel (česar v policijskem poročilu ni zaslediti). Vrnil ji je milo za drago – in njemu je to uspelo bolj profesionalno. Prerezal ji je živec na levi roki. V bistvu bi se lahko slabše končalo. Zadel bi lahko tja, kamor je nameril...

Sedaj je ona – z operirano roko in na koncu z živci – v celjski bolnišnici, on pa – ranjen, povezan in depresiven – doma.

Na eni celjskih srednjih šol pa sta se prejšnji teden malo pred osmo uro zjutraj sporekla dva petnajstletna sošolca. Eden od njiju je, piše v Delu, iz bunde potegnil tudi zložljiv nožiček. V tistem trenutku je pristopil še tretji sošolec, ki je prva dva hotel umiriti, zaradi česar je tistega, ki je držal v roki nož, prijel za zapestje. Ta se mu je hotel izviti iz prijema in ob tem rešitelja – nehote, pravijo policisti – porezal po palcu desne roke. Fantu so roko zašili v celjski bolnišnici.

Trije incidenti z noži v našem mestu v tednu dni, akterji pa vselej mlajši kot dvajset let. V bistvu gre za dogodke, nepovezane med seboj, pa vendar...

Pa vendar bi se lahko končalo slabše. Prej omenjenega tretješolca starši vsak dan čakajo pred šolo, da se mu ne bi zgodilo še kaj podobnega...

Pa vendar je očitno najhitrejši način za reševanje prepirov ta, da izvlečeš kuhinjski nož in ga zabodeš v človeka.

In če te hoče kdo pomiriti, ti nož pač nehote zdrsne na njegov palec...

Gre morda za nov način komuniciranja med pripadniki tretje generacije ali našteta dejstva kažejo na kaj drugega? Na današnji, z materializmom obremenjen čas, ali na starše, učitelje, socialne službe in psihologe?

Kažejo navedeni primeri na boj mladih za naklonjenost prijateljev, staršev in učiteljev, težnjo po izkazani pozornosti, na »edini« način za rešitev problemov, ali pa pomenijo enostavno velik opomin, če ne že kar ukor vsem tistim, ki bi morali ukrepati takrat, ko še ni prepozno? Ki bi morali ukrepati še na začetku; takrat, ko je nevarnost, da se bo vse skupaj končalo v bolnišnici, zaporu ali celo kje drugje, oddaljena vsaj še nekaj let...?

NINA M. SEDLAR

PROMETNE NEZGODE

Nesreča na sloveniki

Na cesti, rezervirani za motorna vozila v kraju Žepina se je, v četrtek, 19. januarja dopoldne, pripetila nezgoda, v kateri je bila ena oseba hudo poškodovana, ena pa je utrpela lažje poškodbe, na vozilih pa je škode za okoli 900 tisoč tolarjev.

Miran L. (20) iz Slovenj Gradca je vozil osebni avtomobil v koloni iz smeri Celja proti Dramljam. Ko je pripeljal zunaj naselja Žepina, je na ravnem delu ceste začel prehitevati tovorno vozilo in ga prehitel, zapeljal nazaj na svoj vozni pas, takrat pa ga je začelo zanašati. Zapeljal je na nasprotni vozni pas v trenutku, ko je iz nasprotne smeri pripeljal voznik tovornega avtomobila, 33-letni Adam G., državljan R Slovaške. Vozili sta trčili, hude telesne poškodbe pa je pri tem utrpel sopotnik v osebnem vozilu, 40-letni Milan H. iz Velenja. Lažje ranjen je bil voznik osebnega avtomobila, Miran L.«

Na ledu in snegu

Na magistralni cesti zunaj naselja Velika Pirešica se je, v četrtek, 19. januarja popoldne, pripetila nezgoda, v kateri sta bili ena oseba hudo in ena lažje telesno poškodovani, na vozilih pa je škode za približno 1 milijon 100 tisoč tolarjev.

Karla R. (24) iz Lipja je vozila osebni avtomobil iz smeri Velenja proti Arji vasi. Ko je pripeljala zunaj naselja Velika Pirešica, jo je na poledenelem in zasneženem vozišču zaneslo v levo, kjer je trčila v nasproti vozeči tovorni avtomobil z voznikom, 27-letnim Robertom K. iz Slovenj Gradca. V nesreči je hude telesne poškodbe utrpela sopotnica v osebnem vozilu, 25-letna Marjetka V. iz Žalca, lažje ranjen pa je bil njen triletni sin.

Dva hudo ranjena

Na magistralni cesti zunaj naselja Šempeter se je, v četrtek, 19. januarja zvečer, pripetila nesreča, v kateri sta bila dva udeleženca hudo ranjena, gmotna škoda, ki je nastala na vozilih, pa znaša okoli 700 tisoč tolarjev.

Ivan J. (35) iz Kasaz je vozil osebni avtomobil iz smeri Šempetra proti Žalcu. Ko je pripeljal zunaj naselja Šempeter, je zapeljal na levo, kjer je trčil v osebni avtomobil, ki ga je iz nasprotne smeri pripeljal 41-letni Stanislav Š. iz Dobrteše vasi. Za tem je v poškodovano vozilu Ivana J. trčil še voznik osebnega avtomobila, 32-letni Ludvik P. iz Prebolda, ki je v koloni vozil pripeljal za njim. V nezgodi sta hude telesne poškodbe utrpela voznika Ivan J. in Stanislav Š.

V gozdni nasip

Na Cesti na grad v Celju se je, v torek, 17. januarja zvečer, pripetila nezgoda, v kateri sta bili ena oseba hudo in ena lažje telesno poškodovani, na vozilu pa je škode za okoli 150 tisoč tolarjev.

Albert G. (17) iz Celja je vozil osebni avtomobil iz smeri Teharske ceste proti Cesti v Laško. V blagem ovinku ga je na spolzkem vozišču začelo zanašati, zapeljal je s ceste in trčil v gozdni nasip. Vozilo se je potem od nasipa odbilo in obstalo na strehi. V nezgodi se je hudo telesno poškodoval Dejan Ž. (18) iz Celja, voznik pa je bil lažje ranjen.

M. A.

NT RC
RADIO CELJE
95,1 MHz
95,9 MHz
100,3 MHz

mobitel d.d.
PE CELJE, LAVA 7, 63000 CELJE
tel.: 063/451-334, faks: 063/451-811
UGODNE CENE IN PLAČILNI POGOJI
LEASING polog + 12 obrokov
DEMONSTRACIJSKA PRODAJA APARATOV
2440 DEM + p.d.
1840 DEM + p.d.
Carryphone
Maxon
Wanderer
1840 DEM + p.d.
1840 DEM + p.d.
Forte
Class
Delta
3040 DEM + p.d.
3940 DEM + p.d.

HMEZAD BANKA d.d.
UGODNI KREDITI:
1. ZA OBČANE
* nenamenski od 3 mesecev do 3 let
* namenski od 3 mesecev do 4 let
2. ZA SAMOSTOJNE PODJETNIKE
* nenamenski od 1 meseca do 1 leta
* namenski od 1 leta do 6 let
RENTNO VARČEVANJE
BANKOMATI
Dodatne informacije:
Agencija Žalec, Hmeljarska ul. 3
☎ 715-602 int/222
Agencija Celje, Miklošičeva ul. 7
☎ 442-604
Agencija Rogaška Slatina, Kidričeva ul. 45
☎ 813-184
Agencija Laško, Trubarjevo nabrežje 9
☎ 731-323
ZA VAŠ DENAR IN NAŠ UGLED GRE-HMEZAD BANKA d.d.

Lani prodali 46 tisoč novih avtomobilov

Slovenija v zadnjih letih pozna vsaj nekaj različnih statistik. Prav zaradi tega se lahko zgodi, da so podatki o tem, koliko avtomobilov je bilo v resnici prodanih v letu 1994, dokaj različni. Vse pa kaže, da so vsaj uradni zastopniki tujih avtomobilskih tovarn in dve domači tovarni, torej Revoz in Cimos, prodali skupaj 46.183 osebnih avtomobilov. Vendar ta številka morda pomeni tudi to, da vsi ti avtomobili, ki so jih prodali zastopniki s sedežem v Sloveniji, avtomobilov niso prodali slovenskim kupcem, pač pa tudi v nekatere druge države. Kakorkoli že, dejstvo je, da je bilo leto 1994 po pričakovanju slabše od leta 1993, ko so na Slovenskem prvič registrirali približno 62 tisoč osebnih avtomobilov.

Hkrati tudi ni povsem točno znano, koliko avtomobilov je bilo uvoženih v okviru sivega oziroma individualnega uvoza oziroma koliko rabljenih vozil je lani zapeljalo čez slovensko mejo. Bolj ali manj verjeten se zdi podatek, da so lani Slovenci kupili tudi skoraj 14 tisoč avtomobilov, ki so jih uvozili bodisi povsem sami bodisi da so to zanje storila posredniška podjetja. Toda ta številka domnevno zajema tudi nova vozila, ki so jih uvozili na ta način, kar pomeni, da so lani v Sloveniji tako ali drugače registrirali nekaj več kot 58 tisoč avtomobilov.

Statistična zmeda pa je po svoje razumljiva tudi zaradi tega, ker nekaj tednov po koncu leta pač ni mogoče pričakovati točnih številk. Ko gre za avtomobilske tovarne, seveda ni bistvenih presenečenj: v ospredju je Renault, ki je lani prodal skoraj 12.380 avtomobilov, na drugem mestu je Škoda s skupno prodajo 4.796 avtomobilov, na tretjem pa italijanski Fiat, ki je pri nas za svoje avtomobile našel 4.135 kupcev. Najbolje prodajani avtomobil je bil lani po pričakovanju škoda favorit/forman, nato pa renault clio in R 5, pa R 19, VW golf ipd. Skratka, na slovenskem avtomobilskem trgu se lani ni zgodilo nič pretirano izjemnega.

BORZA CEN RABLJENIH AVTOMOBILOV

Na sobotnem sejmu rabljenih avtomobilov pred dvorano Golovec v Celju je bilo na prodaj 445 vozil. Organizatorji so izdali 10 kompletov kupoprodajnih pogodb.

tip avtomobila	letnik	DEM	letnik	DEM
Zastava 101	82	1.000	89	3.700
Yugo 55	86	2.300	88	3.000
Lada Samara 1300	89	5.700	91	8.000
Renault 5	91	9.700	93	12.500
Volkswagen Golf JX	88	10.800	89	11.800
Volkswagen Passat 1,8 CL	91	19.800	–	–
Opel Kadett 1,3 S	88	11.000	91	14.700
Opel Astra 1,6 GT	91	19.500	93	23.000
Audi 80 1,6 i	90	19.500	91	20.400

Nova lantra in še dve izvedenki accenta

Hyundai je vsaj za sedaj največji izdelovalec avtomobilov s Korejskega polotoka, po znanih načrtih pa naj bi se do konca tega tisočletja prerinil med deset največjih avtomobilskih tovarn na zemeljski obli. Seveda pa se mora, če hoče načrt tudi uresničiti, na trgu pojavljati z vedno novimi avtomobili. Lani je predstavil accenta, zamenjavo za tržno dokaj uspešnega ponyja, letos naj bi luč avtomobilskega trga ugledala povsem nova lantra.

To bo avtomobil tipičnega srednjega razreda, z obliko, ki se nekoliko spogleduje z accentom, pa hkrati s tistimi motorji, ki jih vgrajujejo v sedanjo izvedenko tega vozila. Oprema bo bogata: dve zračni varnostni blazini, protiblokirni zavorni sistem ABS ipd. Južnokorejci računajo, da bodo avtomobil uradno predstavili na letošnjem frankfurtskem avtomobilskem salonu (septembra), nekaj kasneje, verjetno decembra, pa naj bi ponudili tudi karavansko različico tega vozila. Že omenjeni accent, ki začenja tržno pot po evropskih trgih, pa bo prav kmalu na voljo še v dveh novih karoserijskih izvedenkah. Tako bodo ob štirivratni limuzini začeli ponujati še trivratno izvedenko in različico kombilimuzine s petimi vrati. **Na sliki:** accent s tremi vrati.

Porsche 88 za kitajski trg

Kitajska postaja izjemno pomemben trg in zato se na njem drenja skoraj ves avtomobilski svet. Kitajska vlada se zaveda tega dejstva in je pred meseci ustavila vse neposredne investicije v razvoj kitajske avtomobilske industrije, saj želi izdelati strategijo, ki je v resnici tudi nujna. Med tistimi, ki so prav za Kitajce izdelali posebna vozila, da bi tako čimprej prišli na ta trg, je tudi nemški Porsche. Tako je na pekinškem avtomobilskem salonu postavil na ogled študijo z oznako C88.

Gre za dokaj svojevrstno oblikovano limuzino, ki naj bi jo za začetek poganjala dva bencinska motorja z močjo 50 in 65 KM. Povprečna poraba naj ne bi presegla 6,5 litra, kar je seveda podatek, ki naj bi imel po sedanjem prepričanju dokaj veliko težo. Kasneje naj bi bil porsche C88 na voljo tudi z 1,6-litrskim turbodizelskim motorjem z močjo 65 KM. Kakšna bo v resnici usoda tega Porschejevega avtomobila in vseh drugih, ki so namenjeni temu velikemu azijskemu avtomobilskemu prostoru, je seveda uganka. **Na sliki:** porsche C88.

Kmalu tudi pri nas alfa romeo 145

Italijanska avtomobilska tovarna Alfa Romeo se ne more pohvaliti s kakšnimi posebej izjemnimi rezultati v letu 1994, zato vse pogosteje govorijo o tem, da bo ta areška avtomobilska hiša znova povsem samostojna in brez Fiatovega tutorstva. Sicer pa so lani postavili na trg novo alfo z oznako 145.

Gre za dokaj samosvojo kombilimuzino s tremi vrati, ki nastaja v južnoitalijanski tovarni v Melfiju. Tam pa se je zataknilo, zato alfa 145 prihaja na evropske trge z občutno zamudo. Čez nekaj dni naj bi bil novi avtomobil naprodaj tudi pri nas, vsaj tako pravijo pri ljubljanskem Auto Makarju, ki je uradni predstavnik Fiata in s tem Alfa Romeo v Sloveniji. Osnovna izvedenka alfe 145 (z 1,3-litrskim bencinskim motorjem) naj bi bila po teh napovedih naprodaj za maloprodajnih 24 do 26 tisoč mark. Čez nekaj mesecev pa naj bi začeli prodajati tudi alfo 146, limuzinsko izvedenko alfe 145. **Na sliki:** alfa romeo 145.

VW uspešen v ZDA

V zadnjih treh letih se je prodaja evropskih avtomobilov na ameriških trgih opazno zmanjševala. Med tistimi, ki so to najbolj občutili, sta bila Porsche in predvsem Volkswagen. Videti pa je, da je kriza končana, kajti Volkswagen je pred nedavnim v ZDA prodal svoj desetmilijonti avtomobil.

Nemška avtomobilska tovarna se sicer na tem trgu pojavlja že vse od leta 1949 in je bila zelo uspešna s svojim hroščem, ki sedaj nastaja še v Mehiki in Braziliji. Lani pa je VW dosegel skoraj rekorden rezultat, kajti Američanom je prodal 97 tisoč avtomobilov, kar pomeni, da je svojo prodajo presegel za nič manj kot 96 odstotkov. S tem se je uvrstil v sam vrh evropskih avtomobilskih hiš.

Motorji BMW za Rolls Royce?

Lastna avtomobilska industrija Britancem verjetno ne bo v kakšen pretiran ponos, kajti otoške avtomobilske tovarne druga za drugo menjavajo lastnike. Točno pred letom dni je nemški BMW postal večinski lastnik tovarne Rover, sedaj pa je postal tudi pomemben partner tovarne Rolls Royce.

Vse kaže, da bo znamenita angleška avtomobilska hiša, ki ji gre zadnja leta posel zelo slabo od rok, v svoje avtomobile vgrajevala BMW-jeve osem- in dvanajstvaljne bencinske motorje. S tem naj bi rolls royce in tudi bentley (Bentley je hišna znamka Rolls Roycea) postala motorno zmogljivejša in seveda sodobnejša, kajti prav izrazito zanemarjanje oziroma odklanjanje nekaterih avtomobilskih novosti je slovito britansko avtomobilsko ime pripeljalo v dokaj neugoden poslovni položaj.

Poljaki kaznovali italijanski Fiat

Italijanski Fiat je minulo leto v poslovnem in vseh drugih pogledih končal veliko bolje, kot je morda sam pričakoval. V enajstih lanskih mesecih je po obsegu prodaje na 17 evropskih avtomobilskih trgih sicer zaostajal za Renaultom in pristal na šestem mestu, vendar se je lahko pohvalil z ugodno prodajo punta (približno 600 tisoč avtomobilov, kar je spoštovanja vredna številka). Italijanski avtomobilski koncern se je ob tem dobro uveljavil v nekaterih vzhodnoevropskih državah, še posebej na Poljskem, kjer je pred leti kupil tovarno FSO. Tam izdeluje cinquecento, najmanjši avtomobil v programu.

Pred nedavnim pa je poljski protimonopolni urad kaznoval FSO in s tem Fiat, ki morata plačati kazen 1,2 milijona dolarjev. Poljaki so namreč ugotovili, da so v FSO sprejemali 100-odstotna predplačila za nakup cinquecenta, čeprav so bila skladišča prazna in so kupci na ta način brezobrestno kreditirali izdelavo avtomobilov, na katere so morali potem čakati še nekaj mesecev. Fiat oziroma FSO imata v rokah kar 80 odstotkov poljskega trga z najmanjšimi avtomobili, kajti prav cinquecento je na Poljskem izjemno uspešen, saj spada med najcenejša vozila (maloprodajna cena je od 8400 do 10.300 mark).

Bentley java leta 1999?

Britanski Bentley je na letošnjem ženevskem avtomobilskem salonu predstavil tudi prototipno vozilo z imenom java. Že tedaj je vozilo zbudilo veliko pozornost, nejasno pa je bilo, ali ima Bentley oziroma Rolls Royce, kamor Bentley spada, dovolj volje in denarja za serijsko izdelavo tega avtomobila.

Med tistimi tovarnami, ki naj bi se zanimale za javo, je bil ob vseh drugih tudi nemški BMW, vendar iz tega tedaj ni bilo nič. V tovarni so ob drugem potrdili, da so skušali najti partnerja, ki bi pomagal pri nadaljnjem razvoju kupeja oziroma kabrioleta najvišjega avtomobilskega razreda, vendar niso imeli srečne roke. Sedaj pa bentley sporoča, da bodo javo začeli prodajati leta 1999 in da naj bi v letu dni izdelali nekako 1500 avtomobilov. O ceni bi bilo seveda nesmiselno pisati, gotovo pa bo java avtomobil, ki ne bo za vsako garažo. Sicer pa je Rolls Royce in z njim Bentley ena redkih britanskih avtomobilskih hiš, ki je znotraj finančne skupine Vickers (slednja je tudi najpomembnejši lastnik) ohranila samostojnost. Otoška avtomobilska industrija je namreč razdeljena med nemške in ameriške avtomobilske hiše (BMW je lastnik Roverja, Ford je prevzel Jaguarja ipd.) in tudi zato je bil bentley java deležen tolikšne pozornosti.

GAZA TRADE d.o.o.
avtoservis
Mariborska 166, tel 063 33-016

- avtomehanika
- avtoelektrika
- avtopralnica osebnih in tovornih vozil
- vulkanizacija osebnih in tovornih vozil

Delovni čas:
delavniki 8.00–16.00
sobota 8.00–12.00

TOISO
SERVIS IN PRODAJA VOZIL d.o.o.
Skaletova 13, Celje, (HUDINJA)
tel. 063/34-332 ali 37-506

NA ZALOGI RABLJENA VOZILA

TIPO 1.6 SX l. 93 dod. oprema	17.800,00 DEM
TEMPRA 1.6 SX l. 93 dod. oprema	21.000,00 DEM
LANCIA Y 10 l. 92	12.600,00 DEM
AX 11 RE 5V l. 89	8.300,00 DEM
AX 11 TRS 5V l. 90	9.700,00 DEM
LADA SAMARA VAZ 5 V l. 93	10.600,00 DEM

FIAT

PANDA 4×4 TREKKING	17.800,00 DEM
PUNTO 55 S 3V	od 16.350,00 DEM
PUNTO 55 S 5 V	od 17.030,00 DEM
PUNTO 60 S	17.990,00 DEM

- vozila so tehnično pregledana
- v.račun vzamemo vsako cenejše rabljeno vozilo
- možnost plačila na kredit ali leasing
- servisiranje vozil izven garancije

Delovni čas: od 8.–16. ure
Telefon: 063/37-506, 34-334

OLDY MARKETING d.o.o.
Polzela 38,
tel. 721-052
PE Velenje
tel. 854-391

SUZUKI
– UGODNI KREDITI 1–4 LET, DEVIZNA KLAVZULA, 10–11,5% LETNA OBRESTNA MERA, 30% POLOG

SWIFT 1,3 GS	19.000 DEM
SWIFT SEDAN 1,3 GL	20.631 DEM
VITARA LU IN VU 8V (5% PD)	26.539 DEM

SUBARU
– ZNIŽANJE CEN:
UGODNI KREDITI NA 45 MESECEV, DEVIZNA KLAVZULA, 15% LETNA OBRESTNA MERA, 25% POLOG

VIVIO GLI 4 WD (malo polk. po toči)	15.940 DEM
JUSTY J 12 4WD	22.010 DEM
IMPREZA COMPAKT LX 1,6 4 WD	31.140 DEM

ROVER
– UGODNI KREDITI NA 45 MESECEV, DEVIZNA KLAVZULA, 15% LETNA OBRESTNA MERA, 25% POLOG

MINI OPEN TBI	16.010 DEM
214 i	21.708 DEM
414 Si 16 V	25.150 DEM

Plačljivo v SIT po prodajnem tečaju LB d.d. za prilive in odlive podjetij na dan plačila.

NOVO FIAT
BLAGOVNICA agrotehnika
Celje, tel. 063 25-500, 25-501

CINQUECENTO 900 i.e. cat.	11.890 DEM
PUNTO 55 s cat. 3 vrata	16.390 DEM
PUNTO 55 s cat. 5 vrat	16.890 DEM

VSA VOZILA SO NA ZALOGI-
SERVIS GARANCIJA ZAGOTOVLJENA!

FIAT FIAT FIAT

Svoj stil + trend = »in«

Vlasta Cah-Žerovnik, modna svetovalka NT&RC

Živi za modo in z vsem, kar je z njo povezano. Izdeluje unikatne pletenine in poslikane svilene rute. Prepoznavna je po lahkotnem slogu pisanja, ki je ponavadi zabeljen z dobršno mero ironije. Ljubitelji mode in modnih novosti ste verjetno že uganili, da predstavljamo Vlasto Cah-Žerovnik, samostojno modno oblikovalko.

Medtem ko se sproščeno pogovarjava o njenem delu, mi zaupa, da živi v Ljubljani, vendar po duši še naprej ostaja Celjanka. Razen po svojih kreacijah je znana tudi kot »modna« novinarka, saj njene prispevke, ideje in nasvete lahko zasledimo v različnih lokalnih časopisih in njihovih prilogah, od Nedeljskega dnevnika do Novega tednika, ima pa tudi stalno mesečno oddajo na Radiu Celje. Sama pravi, da ni modna novinarka, saj je modno novinarstvo v našem medijskem prostoru zaenkrat še »postranska« dejavnost, zato je prav, da se s tem ukvarjajo strokovnjaki. Njeno gledanje na modne trende je klasično, zagovarja individualni stil oblačenja.

Na naših radijskih valovih gostuje že deset let. Njeni novinarski začetki izvirajo ravno iz hiše NT&RC. Najprej se je preizkusila le z modnimi informacijami, kasneje pa so jo izkušnje in kreativnost pripeljale do samostojne radijske oddaje. Velika odmevnost in redni poslušalci so še dodaten vzrok, da bo ostala radiu še naprej zvesta. Skupaj z vodstvom radia pa že razmišlja o dveh modnih vrtincih na mesec. Koncept druge oddaje naj zaenkrat ostane še skrivnost, vsako zadnjo soboto v mesecu pa lahko še naprej spremljate oddajo V modnem vrtincu v nespremenjeni obliki. Zaupala nam je še, da bo v studio povabila tudi znane medijske zvezde, med katerimi ne bo manjkalo televizijskih, saj televizija hote ali nehote kroji modni okus. Vsekakor pa lahko pričakujemo tudi veliko zanimivosti iz sveta mode.

Pravi, da se zavzema za individualni stil oblačenja, ki prihaja iz nas samih. Zato skuša ljudem na lahkoten način povedati, da je brezglavo tekanje za modnimi trendi zgrešeno. Žalosti pa jo predvsem dejstvo, da veliko ljudi napačno dojema modo. Zato predlaga, da svojemu stilu oblačenja dodamo še kanček trenda, ki je »in«, in počasi bomo oblikovali svojo končno podobo. Znana je tudi po unikatnih kreacijah, kakršne so med drugim tudi nagrade, ki jih podeljujemo v oddaji. Danes pa ji veliko časa vzame šivanje plesnih kostumov za televizijo. Poleg vsega tega sodeluje tudi na raznih izobraževanjih, kjer predava o estetiki oblačenja in zgodovini kostumografije.

Skratka, težko je na kratko predstaviti Vlasto Cah-Žerovnik, ki ji nikoli ne zmanjka dobrih idej in energije za modni svet. Na svojem domu ima tudi individualno modno svetovalnico in tisti, ki so jo že obiskali, niso bili razočarani.

SERGEJA MITIČ
Foto: MITJA UMNIK

CELJSKI MAGAZIN
PETEK – 17.30

Rojstva

V splošnem pomanjkanju lokalnih afer, ko se je celo občinski svet konstituiral skoraj nenormalno hitro, ko je razmeroma neboleče tudi državna uprava vzpostavila svoj servis, ko skratka vse teče (spi) kot namazano, smo v Celjskem magazinu bolj na široko odprli vrata in se lotili vseobče teme slovenske natalitete in seveda znamenite zamisli o triletnem porodniškem dopustu.

Da bi bil vzorec oddaje kakorkoli reprezentativen, ni mogoče niti pomisliti. A kakšno rahlo slutnjo stanja razpoloženja zna vendarle nakazati (se je že nekajkrat izkazalo). Po tej metodi je že mogoče pripomniti, da slovenske ženske zaradi daljšega ali krajšega porodniškega dopusta ne bodo rojevale več ali manj otrok. Ne glede na to, ali se jim zdi takšno, podaljšano bivanje v družinskem gnezdecu dobrodošlo ali ne. Le manjši del izprašanih poslušalk priznava, da bi tudi dolžina porodniškega dopusta vplivala na odločitev, koliko otrok bi imele. Pri večini, to dejstvo ne igra nobene odločilne vloge. Zanimivo, da so se v anketo oglašale izključno in samo ženske, (bodoče) mamice. Ali je načrtovanje družine tako enostranska zadeva?

V razpravo o prednostih in pomanjkljivostih takšne zamisli pa so se vključevali tudi moški. Po lastnih trditvah bolj ali manj vzorni očetje, ki so odgovorno prevzemali svoje očetovske dolžnosti in ženam kar se da lajšali bremena materinstva. Recimo, da so res. Recimo, da so vcepili tudi malo več optimizma mladenki, ki sicer načrte o družini postavlja v neko oddaljeno prihodnost, a se je že dandanašnji sprijaznila s tem, da velike pomoči svojega partnerja pri družinskih obveznostih niti ne pričakuje. To pa je lahko že kar zaskrbljujoče: od kod pri mladih takšen vzorec družinskega življenja, v katerem je žena hočeš – nočeš primorana podpirati tri od štirih hišnih vogalov? S takšnim prepričanjem bodo pač ti mladi vzgojili bodoče mlade s podobnim prepričanjem... Bo potemtakem sploh mogoče kdaj obrniti kolo družinskih odnosov v drugo smer.

Moške, ki podzavestno želijo v svoji družici ohraniti tudi košček matere, ki bo skrbela za njihov nebogljeni del jaza, ki sicer ženski priznavajo enakopravnost, a le dokler ta ne poseže v škodo njihovega lastnega udobja, no, te moške smo in bomo vzgajale in vzgojile (tudi) matere. In ženske, ki bodo pohlevno sprejele svojo življenjsko vlogo vlečnega konja v družini, tudi. Zato je mnogo bolj od dolžine časa, ki ga bo mati posvečala samo in samo otroku (in možu) pomembna vsebina tega časa. In o tem bi se pravzaprav morali pogovarjati. Ne zaradi natalitete, zaradi medsebojnih odnosov.

NADA KUMER

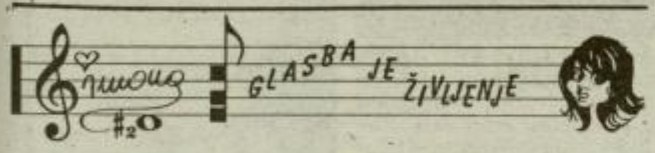

Glasba in seks

Nekateri trdijo, da moderna, hrupna glasba v mladini vzbuja seksualne občutke, da so nekateri glasbeni idoli mladih neprimerno oblečeni in s svojimi zgledi vlečejo mladino na pot razvrata, pokvarjenosti...

In kaj izjavljajo nekatere razvpite glasbene zvezde o seksu?

Madonna:
– Seksi sem. Kako naj se temu izognem? Poveznila sem si vrečo čez glavo, da me ljudje ne bi videli. Toda moj glas je bilo še vedno slišati. In tudi ta je bil za ljudi seksi.

Iggy Pop:
– Kar se seksa tiče, sovražim ženske. Povejte mi vsaj en razlog, zakaj ne bi mislil tako.

Whitney Huston:
– Če bi bila lezbijka, prisežem, da bi to vsem povedala, vendar nikoli ne bi imela v svoji postelji ženske. Robyn je moja prijateljica. Poznava se že zelo dolgo. Toda ne, nikdar nisem bila lezbijka in mislim, da tudi nikoli ne bom.

Boy George:
– Največja skrivnost med glasbeniki? George Michael je heteroseksualec.

Rod Stewart:
– Mislim, da imajo vsi rock pevci nezakonske otroke.

Janis Joplin:
– Na odru sem se ljubila s 25.000 moškimi, toda domov sem vedno odhajala sama.

Pa še kar nekaj resnic je v teh izjavah, kajne?

SIMONA H_2O

IQ + ♥ = ŠKODA
Volkswagen Group

POZIV UPNIKOM

G. Marvin Radovan, Spominska 21, Celje, oz. njegovo podjetje INTERMEZZO d.o.o. Celje, ki ima sedež na istem naslovu, dolgujeta moji stranki velik znesek denarja, ki ga poskušamo izterjati po sodni poti.
Po neuradnih informacijah ima omenjeni gospod sam ali pa njegovo podjetje še več drugih upnikov. Naš namen je, da se zberemo vsi oziroma čimveč upnikov skupaj in skupno nastopimo zoper dolžnika organizirano, ker imamo tako več možnosti v sodnem postopku, lahko pa bomo ugotovili ali obstajajo podlage za morebitni kazenski pregon.
Na upnike g. MARVIN Radovana, Spominska 21, Celje, oz. njegovega podjetja INTERMEZZO d.o.o. Celje, naslavljamo poziv, da se javijo pisno ali ustno na naslov: Odvetnik ERJAVEC Dušan, Mariborska 17, Celje (tel. 32-815).

ZAVOD ZA ORGANIZACIJO IN IZVAJANJE VZAJEMNE POMOČI ČLANOM P.O.
Dvoržakova 5, 61000 Ljubljana

Vabi k sodelovanju
Z A S T O P N I K E - MENEDŽERJE na območju R. Slovenije.
Od kandidatov pričakujemo:
- *najmanj V. stopnjo strokovne izobrazbe*
- *veselje do dela z ljudmi*
- *lastnoročno napisano in poslano prijavo v roku 8 dni na naš naslov s pripisom "KADRI".*

Kandidatom nudimo pogodbeno delo, vendar nas zanima predvsem trajno sodelovanje. Nudimo stimulativno nagrajevanje, možnost napredovanja, dodatnega izobraževanja in pogoje za uveljavitev vaših poklicnih ambicij.

DRUŠTVO PROPAGANDISTOV IN ARANŽERJEV

razpisuje

NAGRADNO TEKMOVANJE V ARANŽIRANJU IZLOŽB V SPOMIN G. ZDRAVKA BOŽIČNIKA,

»ZLATA BUCIKA« 95 – 14. FEBRUAR VALENTINOVO

Dan ljubezni, prijateljstva, radosti, ko z drobno pozornostjo razveselimo drug drugega je tema, ki nudi vsem ustvarjalcem neštete izrazne možnosti.

Pisne prijave z navedbo točne lokacije, naziv izložbe – šifro in v zaprti kuverti posebej še ime avtorja, pričakujemo do 2. februarja 1995, na naslov: Društvo DEP, Celje, Kosovelova ul. 2. Zadnji rok za izdelavo izložb je 7. februar, postavljene pa morajo biti do 15. februarja.

Strokovna žirija bo izložbe ocenila po posebnem pravilniku, ki je na ogled v prostorih DEP vsak ponedeljek od 10. do 12. ure.

Nagrade:
1. NAGRADA – ZLATA BUCIKA in 40.000 SIT
2. NAGRADA – SREBRNA BUCIKA in 25.000 SIT
3. NAGRADA – SREBRNA BUCIKA in 15.000 SIT

POKROVITELJ TEKMOVANJA »ZLATA BUCIKA« ZLATARNA CELJE!

Želimo, da ta lepi običaj popestri čim več izložb in spodbudi k tekmovanju čim več ustvarjalcev izložbenih oken, ki bodo krasila in spodbudila mimoidoče k razmišljanju o ljubezni in prijateljstvu.

SLOVENSKA KNJIGA, d.o.o.
PE PIRS
Litijska cesta 38, 61000 Ljubljana,
telefon (061) 140-42-82

vabi k sodelovanju sposobne

komercialne zastopnike

za popis podatkov podjetij, trženje reklamnega prostora ter prodajo na terenu za novi izdaji PIRS 1996 in EUROPAGASA 95/96

Pogoji: ustrezna srednja izobrazba, lasten prevoz, poslovna komunikativnost.

Delo nudimo na širšem območju vašega bivališča. Možna redna ali pogodbena zaposlitev. Kandidati naj pošljejo prijave in dokazila o strokovnosti do **1. februarja 1995** na naslov podjetja.

Vse prijavljene kandidate bomo povabili na razgovor.

RADIO CELJE

Odgovorni urednik: **Mitja Umnik.**
Pomočnik odgovornega urednika: **Robert Gorjanc.**
Uredništvo: **Nataša Gerkeš, Vesna Lejič, Mateja Podjed, Vida Tanko, Janez Vedenik in Tone Vrabl.**
Glasbeni urednik: **Stane Špegel.**
Vodja tehnike: **Bojan Pišek.**
Naslov uredništva: **Radio Celje, Prešernova 19, Celje.**
Telefon: **442-500.**
Studio: **441-310, 441-510.**

Prišel, opljuval in zmagal

Ali En nočna mora slovenske »leve scene«

Prvenec bivšega skaterja ALIJA ENA, kompaktna plošča »Leva scena«, je trenutno najbolj vroč in najbolj prodajan nosilec zvokov na Slovenskem. S šestnajstimi skladbami, ki so pri bolj puritansko in do alter-podalpskih zvokov nestrpno vzgojenih severnih Slovanih povzročile pravo grozo, v nekaterih primerih tudi lahko šizofrenijo, je ALI EN dokazal, da se lahko tudi pri nas prodaja »pošteno« narejena glasba.

Tako smo zapisali v eni izmed prvih vestič ob izidu »Leve scene«. Nekateri Ali Enovi posnetki so bili na voljo še pred objavo CD-ja, zaradi sočnih besedil pa so jih slovenski elektronski mediji, razen nekaterih izjem, poskusili kar spregledati. A ni šlo. Ko se je omenjena kompaktna plošča znašla na trgovinskih policah, so, kjub glasnemu nerganju opljuvanih, ogorčenju omenjenih nestrpnežev in cenzuri, pritiski Alijevih pristašev na radijske in TV postaje primorali uredništva, da so »pogledala skozi prste«, Ali En pa je v rekordno kratkem času postal, če že ne najpopularnejša, pa prav gotovo največkrat omenjana oseba slovenske glasbene scene. Raperska besedila z vsebino, slengom in formo so blizu mestni mladini, ki ima dovolj sprenevedanje slovenske leve scene, k uspehu pa je precej pripomogla tudi glasba. Poskočen funk, zaigran po slovensko, »oplemeniten« s sampli starih hip-hop hitov, bo gotovo razmigal marsikatero ritnico v naših diskotekah, kjer so z izgovorom, da ni slovenske plesne glasbe, na veliko segali po glasbenih dosežkih naših bivših južnih bratov. Po hitu »Leva scena« se trenutno največ rola »Sirni & mesni«, ob sedanjem tempu naraščanja Ali Enove popularnosti pa lahko z »Leve scene« pričakujemo še vsaj tri uspešnice.

Ali En bo prvič v živo resno zarogovilil 26. februarja v Hali Tivoli, ko nas bo ogreval za nastop izvrstnih THE BEASTIE BOYS.

STANE ŠPEGEL

Slovenci spet na Eurosongu

Po neuspehu skupine 1-x Band in njihove skladbe »Tih deževen dan« na tekmovanju za pesem Evrovizije '93 ter lanskoletnem premoru se bo Slovenija letos spet udeležila izbora evropske naj popevke.

Letošnje tekmovanje bo že 40. po vrsti, televizijski spektakel pa se bo spet dogajal na Irskem, saj sta lani Paul Harrington in Charlie MacGetting z balado »Rock & Roll Kids« že tretjič zapovrstjo prinesla zmago muzikaličnim Ircem.

Kdo bo tokrat zastopal Slovenijo, bo odločeno 18. februarja, ko se bo v javni televizijski oddaji pomerilo 12 skladb, ki jih je petčlanska komisija izbrala izmed sedeminštiridesetih prijavljenih. Poslušali bomo naslednje pesmi: Vsaj še trenutek (Avia Band), Ker te ljubim (Jan Plestenjak), Naj tvoja volja se zgodi (Don Juan), Hvali ti (Malibu, na sliki), Prisluhni mi (Darja Švajger), Tvoje oči (Miha Balažič), Joanna (Freeway), Edina ti (After eight), Ne ti, ne jaz (Daniela Šašić in Mario Barišič), Oda ljubezni (Oto Pestner in Irena Vrčkovnik), Dober dan, maj (Čudežna polja) in Ljubezen je (Faraoni).

SŠ

OKROŽNO SODIŠČE V CELJU

v stečajnem postopku nad dolžnikom

HMEZAD STROJNA, d.o.o. Žalec
– v stečaju, po sklepu senata z dne 19. 1. 1995 pod opr. št. 31/93

objavlja

2. JAVNO DRAŽBO

za prodajo
– 49%-nega poslovnega deleža Hmezad Strojne, d.o.o. – v stečaju v podjetju DURI, d.o.o. Šempeter v Savinjski dolini.

Družbenik v podjetju DURI, d.o.o. je z 51% podjetje Hmezad Export-Import. Za premoženje podjetja je vložen denacionalizacijski zahtevek;
Izklicna cena znaša 13.300.000,00 SIT.

Na dražbi lahko sodelujejo vse pravne osebe s sedežem v R Sloveniji in fizične osebe, državljani R Slovenije. Pred javno dražbo mora vsak ponudnik plačati varščino v višini 10% izklicne cene in jo nakazati na žiro račun Hmezad Strojna, d.o.o. Žalec – v stečaju, št. 50750-690-591 pri Agenciji RS za plačilni promet, nadziranje in informiranje: z namenom »varščina za javno dražbo«. S potrjenim prenosnim nalogom se mora ponudnik izkazati pred začetkom javne dražbe. Varščino bomo uspešnemu ponudniku po odbitku stroškov vračunali v kupnino, drugim pa brez obresti vrnili takoj po končani javni dražbi. Predstavnik pravne osebe mora imeti veljavno pooblastilo za licitiranje.

Kupec, ki bo na dražbi uspel, mora kupoprodajno pogodbo skleniti najkasneje v 8. dneh po končani dražbi in plačati celotno kupnino na žiro račun stečajnega dolžnika v 15. dneh po sklenitvi pogodbe. Če uspešni ponudnik ne bo sklenil kupoprodajne pogodbe in plačal celotne kupnine v določenem roku, bomo prodajo razveljavili, plačano varščino pa bo zadržal stečajni dolžnik. Dražba se opravi po načelu »videno-kupljeno«.

Prometni davek, druge dajatve in stroške v zvezi s prenosom lastništva mora plačati kupec.

Javna dražba bo 10. 2. 1995 ob 9. uri v sobi št. 106 tega sodišča.

Vse informacije so na voljo pri stečajnem upravitelju Lojzetu Posedelu, telefon (063) 715-821.

Festival polk in valčkov

Ob treh festivalih, na Ptuju, Števerjanu in Vurberku, dveh tekmovanjih, na Graški Gori in v Crkvenjaku, ter posebni tekmovalni prireditvi za zlati prstan v Kranju, so se tudi pri RTV Slovenija odločili za izbor naj slovenske polke in valčka, saj želijo dobiti dobro skladbo, ki bi bila primerna tudi za tujino. Na natečaj se je odzvalo 34 avtorjev slovenske domače glasbe, posebna strokovna komisija pa je za finale izbrala enajst polk in valčkov. Izvajalci jih bodo predstavili na festivalu, ki bo 18. marca, kje ga bodo pripravili, pa zaenkrat še ni znano.

V finalu bodo nastopili ansambel Krt, Štajerskih 7, ansambel Mak z Edvinom Flisarjem in Andrejo Zakonjšek, ansambel Borisa Razpotnika, Celjski instrumentalni kvintet, ansambel Melos, ansambel Slovenija, ansambel Ekart, kvintet Sava, Ptujskih 5 in ansambel Franca Korbarja.

T.VRABL

GLASBENI EXPRESS

Skladba švedskega kvarteta REDNEX (na sliki) »Cotton Eye Joe« že nekaj časa zaseda najvišja mesta na večini lestvic kontinentalnega dela Evrope. Ta teden se ji je uspelo prebiti tudi na sam vrh britanske lestvice najbolje prodajanih singlov, od koder so izrinili skupino EAST 17 in njihovo božično megauspešnico »Stay Another Day«. Tik za RedNexi se je uvrstila vedno popularnejša CELINE DION s pesmijo »Think Twice«, na tretjem mestu pa je komad »Hot Steper« INIJA KAMOZEJA, ki je trenutno tudi številka 1 na drugi strani Atlantika. Za njim se je na ameriško lestvico singlov uvrstil rapper SNOOP DOGGY DOGG z »Murder Was The Case«, tretji pa so BOYZ II MEN s skladbo »On Bended Knee«.

Ob izidu albuma »In Rapture« so se SIUXIE & THE BANSHEES (na sliki), zvezdniki temačnega popa iz osemdesetih, po šestih letih spet podali na veliko evropsko turnejo. Pet izmed dvanajstih skladb na tem LP-ju je produciral John Cale, član legendarnih Velvet Underground, pevka Siuxie in njeni Banshees pa največ stavijo na skladbo »O Baby«, ki je tik pred novim letom izšla tudi na single formatu.

Dobri dve leti prepozno, pa vendarle, so se tudi na slovenski glasbeni sceni začeli v vedno večjem številu pojavljati glasbeniki, ki bi se radi s slabo produciranimi kopijami skladb nemških, italijanskih in nizozemskih tehno bendov na hitro znašli med najpopularnejšimi. V lanskem letu smo zabeležili kar nekaj medlih tovrstnih poskusov, letos pa hiter prodor na slovensko sceno napovedujeta Zasavca Cili in Dino, ki pod imenom PATROL (na sliki) pripravljata posnetke za CD in kaseto. Omeniti velja tudi v Velenju živečega hrvaškega transvestita SALOME, ki je pred kratkim posnel precej samosvojo priredbo zimzelenčka »Lili Marlen«. Komad je seveda narejen v tehno maniri, z angleško verzijo omenjene skladbe pa se je Salome že predstavil v nekaterih italijanskih klubih.

FAITH NO MORE so decembra v Los Angelesu posneli material za nov album »King For A Day...Fool For A Lifetime«. Nekaj dni zatem jih je zapustil kitarist Trey Spruance, ki je s pevcem Mikeom Pattonom, bobnarjem Mikeom Brodinom, basistom Billyjem Gouldom in klaviaturistom Roddyjem Bottumom sodeloval od lanskega januarja, ko je zamenjal Jima Martina.

Sodelavci uglednega angleškega glasbenega tednika Melody Maker že vrsto let izbirajo naj album in naj single leta. Letos je med albumi prepričljivo zmagal bristolski duo PORTISHEAD, ki je na prvencu »Dummy« navdušil z mešanico bluesa, soula in hip-hopa. Drugi so bili PULP z LP-jem »His'N'Hers«, tretji pa ameriški art- rockerji PAVEMENT z albumom »Crooked Rain, Crooked Rain«, komad »Girls And Boys« britanskega kvinteta BLUR pa so proglasili za single leta.

Nemški tehno pop bend CULTURE BEAT bo prvi izmed tovrstnih, ki bo izdal album, posnet v živo. LP z naslovom »Culture Beat Live On Stage« naj bi izšel v drugi polovici leta.

Po desetih letih premora je znani pevec Robert Palmer skupaj s članoma mega zvezdnikov Duran Duran Andyjem in Johnom Tylorjem spet reformiral skupino THE POWER STATION. Za album, ki naj bi bil objavljen še letos, je omenjena trojica že posnela priredbo trideset let stare skladbe »Taxman« skupine The Beatles.

Robert MAGNIFICO (na sliki) je prejšnji ponedeljek v TV oddaji Studio City napovedal svoj odhod z glasbene scene. To odločitev je nekaj dni kasneje sporočil tudi založbi Helidon, ki je izdala njegov izvrstno prodajani debitantski album. Sicer pa Helidon pripravlja kompaktno ploščo »Uspešnice«, na kateri bodo zastopani vsi najboljši Helidonovi izvajalci lanskega leta, kmalu pa naj bi izšel tudi CD z največjimi hiti mariborskih Lačnih Franzov.

V BarFlyju bodo v soboto, 28. januarja, nastopili velenjski rockerji ŠANK ROCK, v četrtek, 2. februarja, pa bo tam prepevala MARJANA DERŽAJ.

STANE ŠPEGEL

Sergeja – Kdo je kriv za še en neodkrit talent?

SLAVC REPORT

PIŠE: SLAVC L. KOVAČIČ

Ko sem se nekega dne ob koncu oktobra prejšnjega leta vrnil domov z nastopa, sem kot običajno najprej preposlušal telefonsko tajnico. Med drugimi me je klicala s Koroške tudi prijateljica, ki je nisem ne videl ne slišal od študentskih let. Povedala je, da ima izredno glasbeno nadarjeno učenko, ki je pred kratkim zmagala na Karaokah, ki jih spremljamo na televiziji.

Ker me takšne stvari vedno zanimajo in ker sva nekaj dni za tem kot Spidi&Gogi sredi Gosposke ulice v Mariboru pripravljala Mehano – Karaoke, sem jo povabil k sodelovanju. Osmošolka Sergeja Palko iz Brezna na meji med Štajersko in Koroško je, kljub slabim playbackom, prisotne in tudi naju šokirala, saj bi bil vsakdo, če bi imel zaprte oči, prepričan, da poje Irena Vrčkovnik. Po nastopu so naju njeni starši prosili, če bi ji lahko kakor koli pomagala. Kljub nabitemu novembru in decembru sva obljubila, da ji napiševa vsak po eno skladbico, takoj po novem letu pa naj bi ju posneli.

Tako se je tudi zgodilo. Posneli smo pesmici »Prvi poljub« in »Prva ljubezen,« ki ju je Sergeja, kot da je bila že stokrat v studiu, posnela z neverjetnim občutkom in bila presenetljivo tonsko ubrana. Pri pripravi na snemanje ji je pomagala njena učiteljica klavirja, ki je bila prisotna tudi na snemanjih in je vsa navdušena nad svojim odkritjem. Finančno so Sergejo podprli starši, v bodoče pa se bo verjetno našel kakšen sponzor. Če bodo Sergeji stali ob strani starši, ima glede na svoje sposobnosti vse možnosti, da postane ena izmed vodilnih slovenskih zabavnih solistk. Res je, da ji bova zaradi dolgoletnih izkušenj pomagala tudi midva, če pa se vse to ne bi zgodilo, pa je vprašanje, če bi se nadarjeni Sergeji ponudila kakšna druga priložnost. V tem vidim pri nas velike težave. Kritika leti predvsem na nesposobnost naših založb. V tujini imajo posebne agente, ki so zadolženi za odkrivanje mladih talentov.

Često se v svojih člankih z negativno kritiko obračam na naše založbe in glasbene agencije. Absurdno se mi namreč zdi, da pevke, kakršna je Sergeja, ki se je predstavila in celo zmagala v eni izmed osrednjih televizijskih glasbenih oddaj, katere poslanstvo je, da odkriva nadarjene mlade pevce, nihče od tistih, ki od izdajanja dobre glasbe živijo, niti opazi ne. Kot kaže, je pri nas po tej plati še vse bolj po balkansko in se samo na koncu »pokasira«, pot do tega trenutka pa nikogar ne zanima. Še vedno je prisoten monopolizem, ni zdrave konkurence, kot je to zunaj naših meja, ko se ob odkritju nekega talenta zanj vsi pulijo in v njega investirajo. Mislim, da bo moralo tudi pri nas v kratkem priti do tega, da bo nekdo po službeni dolžnosti sedel pred ekranom ter takoj po oddaji zavrtel telefon in šel v akcijo. Takrat bo Sergeji podobnim mnogo laže in tako je tudi prav. Premajhni smo, da bi kakovost, ki jo imamo tudi v glasbeni sferi, spregledali ali prepustili naključjem, po drugi strani pa bi se radi zgledovali po zahodu.

SLAVC L. KOVAČIČ

Pop loto

Nihče ni napovedal pravilnega vrstnega reda skladb. Za predloge, ki jih je izbral Stane Špegel, lahko glasujete v sredo, 1. februarja 1995. Nagrada za pravilno napoved, ki jo podarja sponzor oddaje Pop loto, trgovina Oris MASH, je vredna 9 tisoč SIT.

Kupone na dopisnicah pošljite na naslov: Radio Celje, Prešernova 19, Celje.

ORIS d.o.o. MASH
Prodajalna »ORIS«
Spodnji grad (Zidanškova)

LOTO LOTO LOTO LOTO LOTO LOTO LOTO LOTO

GLASOVALNI KUPON

1. EVER SO LONELY - MONSOON	
2. ANOTHER DAY - WHIGFIELD	
3. SEND ME THE PILLOW - BONNIE TYLER	
4. CROCODILE SHOES - JIMMY NAIL	
5. ON BENDED KNNE - BOZY II MEN	

VAŠIH 5 PREDLOGOV

1.
2.
3.
4.
5.

Ime: _____

Naslov: _____

20 VROČIH

RADIO CELJE

TUJA + × + LESTVICA:

1. COTTON EYE JOE - REDNEX (9)
2. ILL BALERINO - JOVANOTTI (4)
3. LIVING IN A DANGER - ACE OF BASE (6)
4. TAKE A BOW - MADONNA (1)
5. VOODOO PEPOLE - THE PRODIGY (2)
6. BABY COME BACK - PATO BANTON (8)
7. WHEN WE DANCE - STING (3)
8. THE WILD ONES - SUEDE (5)
9. CROCODILE SHOES - JIMMY NAIL (2)
10. I CAN'T BE WITH YOU - THE CRANBERRIES (1)

DOMAČA + × + LESTVICA:

1. POGREŠAM TE - NERON (4)
2. MLINAR NA MURI - CHATEAU (10)
3. GOLOBA - CALIFORNIA (4)
4. V LJUBLJANO - ANJA RUPEL (9)
5. TI SI TU - KINGSTON (3)
6. SIRNI & MESNI - ALI EN (1)
7. V POZNIH NOČNIH URAH - PANDA (5)
8. YO! - ZMELKOOW (5)
9. VRANE - VLADO KRESLIN (1)
10. NAJ KOLJE NOČ - ZORAN PREDIN (3)

Predloga za tujo lestvico:

ON BEBDED - BOZY II MEN
HOLD ME BODY TIGHT - EAST 17

Predloga za domačo lestvico:

DARWIN NIMA PRAV - JURKI Z BASISTI
ŽIVIM - MIA ŽNIDARŠIČ

Nagrajenca: Franc Šumer, Ul. bratov Vošnjak 5, Celje
Simon Košir, Lipovec 6, Škofja vas

Nagrajenca dvigneta plošče v prodajalni **Melodija** v Cankarjevi ulici v Celju

KUPON

Tuja lestvica: _____

Izvajalec: _____

Domača lestvica: _____

Izvajalec: _____

Ime in priimek: _____

Naslov: _____

RAPOTARNICA

Razsvetljeno obzorje – še smo živi!

Piše Aleš Jošt

In potem smo se odlepili. Kljub sneženju in nevarni cesti požrtvovalna šoferka ni niti za hip oklevala. Bil je tisti četrtkov večer, ko so bili v Barfly-ju napovedani Čmarni obručići, mene pa so vrtali Tromatism na Metelkovi v Ljubljani. Nismo si izbrali dobrega mesta, vendar drugače ni šlo. Z verigami v prtljažniku in s prijateljema na sedežu zadaj, je Čehinja dokazala brezhibnost dve leti starega vozila, če odmislimo pijani brisalec, ki je tu in tam obtičal ali celo flopnil čez vetrobran, tja nekam proti levi. Peti potnik se je vkrcal na Celovški in se predstavil kot Schmidt. Ob pol desetih smo stali v ledeno mrzlem hodniku pred vhodom v Chanel Zero in sveče na tleh so trepetale kot da je sodna ura. Pa ni bila! Tudi tonska proba še ni bila, tako da smo morali na zapravljanje po lokalih, kjer so vzorno zaklepali vrata za nami: »Konc je ejga, fajront!« ali pa so bili že tako ali tako zaprti. No, potem nam je le uspelo, da smo se nekako zbasali v osrčje dogodka, kjer so nas najprej poštamplirali, kar je izgleda postala že ustavna pravica vratarjev-lagerfirerjev ali kaj se grejo. Čisto normalno se ti mora namreč zdeti, da jim daš denar oni pa ti potem začnejo komandirati in te označijo zaradi boljše preglednosti. Še dobro, da mi kakšnega zoba niso izpulili, da bi me potem lažje prepoznali kot poštenjaka, ki je plačal karto. Dio mio!

Ni bilo treba dolgo čakati, da se je pričela predstava Francozov Tromatism, šamanski obred razsvetlitve s popolno zmedo med gledalstvom, kateremu so se med nogami valjali v žaklje zaviti akterji in v gužvi podoživljali pasje občutke svežega zraka pri tleh. Glasbena sekcija je bila oborožena z ritem mašino, kitarist in kitaristka pa le še z dvema efektoma. Fantastično so vzleteli ob ritualnem obešanju akrobatov na položaje nad njihovimi glavami, pevec, plesalec in govornik obarvanih lic je izkričal prvi psalm hardcorovske hipnoze in končno smo se lahko malo sprostili. Hlastal sem z vsemi čutili in pozorno spremljal, ples, napade glasbene polovice in pripovedi, prav navadne in preproste, prevedene v angleščino s šarmom francoske žblbotavščine. Proti mučenju živali v laboratorijih, klanju v klavnicah, posebno poglavje o brezobzirnosti tevekuge, če vržeš ogorek v naravi, vedi, da bo tam ležal vsaj šestdeset let in uničeval pitno podtalnico, začni pri sebi, bij svoj boj, jebi policaje, vojsko in druge aparatčike, ki ti kradejo svobodo. »Zunaj so policaji in hočejo, da končamo svoj nastop, ker se pritožujejo ljudje, ki živijo v okolici! Glede na to, da smo že v Franciji precej na slabem glasu, lahko rečem samo: »We don't care!« In zažgali so še močneje, na plan so skočili bruhalci ognja, ekstaza ni trpela zaradi slabih pogojev, izvajalo se je nemogoče. Toplo so nas greli ognji iz ust plesalcev, majhen škric je s posodo tekočega blata opleskal tiste, ki se niso uspeli umakniti, na odru pa je drvela čistina rokenrola natočena iz svetega grala, osveščena in mogočna. Zame so Tromatism prvi kandidati, da postanejo eden mojih redkih kultnih bendov, vsekakor pa smerokaz v vsesplošnem boju za lepši svet zanamcev. Spomnil sem se vseh prijateljev, za katere mi je žal, da niso bili z nami in tega doživeli. No, no, gremo dalje! Odprite oči, svetlo je!

VRTILJAK POLK IN VALČKOV

1. NE RECI NIKDAR - SLAPOVI	(5)
2. NAJLEPŠE PESMI - HMELJARSKI INST. KVINTET	(9)
3. ČESTITKA - ŠALEŠKI FANTJE	(7)
4. LJUBEZEN VSE ODPUSTI - ANS. ROBIJA ZUPANA	(2)
5. K VRAGU ŠE DENAR - ANS. BRANETA KLAVŽARJA	(1)
6. NISEM KRIV - ŠTAJERSKIH 7	(4)
7. PET ZLATIH KLASOV - ŠALEŠKI ODMEV	(1)
8. MAMICA STO ŽELJA VSAK TI DA - CELJSKI INST. KV.	(3)
9. NA SANEH - HENČEK	(3)
10. VSO SREČO SI MI DAL - FANTJE TREH DOLIN	(2)

Predlogi za lestvico:

POTPURI POLKA - SLOVENSKI MUZIKANTJE
MINKA - ANS. EKART

Nagrajenca: Alojzija šolinc, Kurirska 10, Ljubečna
Urška Mirnik, Pristava 12, Vojnik

Nagrajenca dvigneta kaseto na oglasnem oddelku Radia Celje

KUPON

Vrtiljak polk in valčkov: _____

Izvajalec: _____

Ime in priimek: _____

Naslov: _____

RINGO ŠPIL SPOROČA...

HELLO!

Sneg je in Vrti Ljaček ne počenja nič drugega, kot da kriči »Bela snežinka, ki pada...« Dovolj ga imam!

A si lahko predstavljate tako sitnega mlajšega brata, kot je on? Sploh pa: slišal sem, da me je v prejšnji številki nekaj opravljal. Nesramnež mali! Še žal mu bo!

Sicer pa: zbiram keš za nov glasbeni stolp. Starša sta mi ga obljubila za spričevalo, vendar dvomim, da bo takšno, kot si ga onadva želita videti. Brez stolpa pa samo zato ne bi rad ostal!

Zaljubljen sem vedno bolj in vedno globlje. Zadnjič sem jo povabil v kino in tudi jaz sem izpadel kot pravi specalist!

Pa vi? Kako se pecate, kdaj veste, da ste zaljubljeni, kaj takrat storite? Pišite mi in povejte – pisec najbolj izvirnega navodila, najbolj v srce segajoče ljubezenske izpovedi, bo nagrajen s sončnimi očali, ki jih podarja optika R&R iz Celja. Enako nagrado sta za svoji dokončani zgodbici z naslovom »Grozljivka družine Mraz« dobili tudi Mateja Mejavšek, Pongrac 164, Petrovče, in Barbara Ovtar, Žiče 38, Loče pri Poljčanah.

Skratka: izogibajte se cvekov, ne imejte več kot enega pravega prijatelja, pijte malo manj kot jaz in bodite pridni!

ŠOLSKA GLASILA

Glas mladih

V moje veliko veselje ste spet začeli pošiljati šolska glasila. Glas mladih, glasilo učencev OŠ Polzela, je poučno, zabavno in zanimivo hkrati. Obvešča o šolskih dogodkih, skrbi pa tudi za razvedrilo in odgovarja na težave mladih.

Še posebej všeč mi je, ker so v glasilu smiselno združeni tako prispevki, namenjeni najmlajšim, kot tudi tisti, ki so jih napisali starejši (sedmo- in osmarčki). Si lahko predstavljate, da je glasilo celo Vrti Ljaček prebral z zanimanjem?

Tokrat so člani literarno-novinarskega krožka OŠ Vere Šlander Polzela, ki glasilo izdajajo, celo stran namenili tudi svoji mentorici Magiji Tronovšek oziroma Mariji Kronovšek, ki je, poleg tega, da je mentorica krožka, tudi učiteljica slovenščine. Domiselno je zbrala najbolj smešne stavke, ki jih je učencem šole uspelo spraviti skupaj od začetka šolskega leta. Kar zanimivo, kaj?!

Na napkah se učimo – ob njih se nasmejimo!

Ločimo več vrst stilno zaznamovanih OSEB. (besed)

V orisu govorimo o IZRAČUNAVANJU vtisov. (izražanju)

Sopomenke so besede s SORODNIKOM. (sorodnim pomenom)

Varoval jo je kot PUNČKO svojega očesa. (punčico – zenico)

DUBROVNIK je krstil Urškinega otroka. (Duhovnik)

Tavčar je v črtici Tržačan opisal tragično usodo RANJENCEV. (rejencev)

Med Finžgarjeva mladinska dela sodi tudi MADONCA. (Makalonca)

Tale verz ima pet PODARJENIH zlogov. (poudarjenih)

V pesmi je tekoča RIBA. (rima)

Jenkov rojstni kraj je Podreča na STAREJŠEM polju. (Sorškem)

V delu je veliko NAROČENIH izrazov. (narečnih)

Jenko je napisal CIRKUS desetih pesmi. (ciklus)

REFERENT sledi na koncu vsake kitice. (refren-pripev)

Trdina je napisal povest Gluha KOZA. (loza-gozd)

V stavku imamo levi in desni PRIRASTEK. (prilastek)

V tem primeru gre za ROČNO priredje. (ločno)

MAGIJA TRONOVŠEK

Poznamo tudi primer, da je človek preveč ponosen, da bi se boril.

(Thomas Woodrow)

LJUBEZENSKI VERZI

Bila je temna silvestrska noč,
mesec je sijal, ko prvič si poljub mi dal.
»Ljubim te,« si rekel trepetajoče,
a tvoje ustnice bile so vroče.
Pojdi, ker ne smem te več ljubiti,
in ne vrni se, ker te moram pozabiti.

Sem srečala ga v mestu,
nasmehnil se mi je.
Potem vsak dan na cesti
srečala sva se.
Je rekel, da me ljubi,
verjela sem preveč,
me zmedel je s poljubi,
nazaj prišel ni več.
V začetku sem jokala,
sedaj solza ni več,
saj kmalu sem spoznala,
da ves je jok odveč.

Poslala: SIMONA

Draga prijateljica,

opravičujem se, ker si na objavo zgodbe čakala kar nekaj časa. Vem, da je bila to zate huda izkušnja, ampak, veš, življenje teče naprej in mislim, da ti bo sčasoma uspelo preboleti tudi to. Sčasoma namreč vse, pa naj bo še tako hudo, preide v spomin, veš. Zato živi naprej! Živi lepo; živi zase in zanj! Prav gotovo bi bil tudi on vesel, če bi te videl srečno!

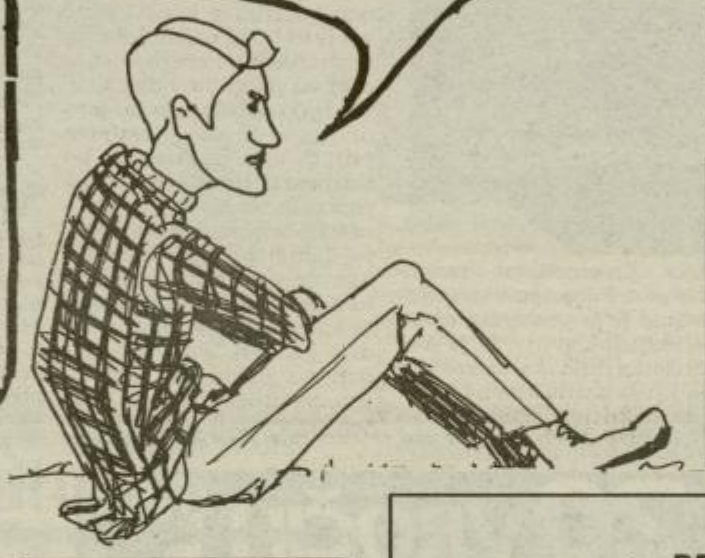

Kot vedno, tudi tokrat z vami:

NINA M. – z luknjo v izpušni cevi toyote, čakajoč na honorar;

ROBI K. – še vedno srečno zaljubljen (čeprav deli ljubezen s Pink Pantherjem, ki ni bil ravno poceni);

Pride (In The Name Of Love)

(U2)

One man come in the name of love
One man come and go
One man come he to justify
One man to overthrow

In the name of love
What more in the name of love
In the name of love
What more in the name of love

One man caught on a barbed wire fence
One man he resist
One man washed up on an empty beach
One man betrayed with a kiss

What more in the name of love
In the name of love
What more in the name of love

Early morning April four
A shot rings out in the Memphis sky
Free at last
They took your life
They could not take your pride

In the name of love
What more in the name of love
In the name of love
What more in the name of love

In the name of love

Resnična življenjska zgodba

Najina tragična življenjska zgodba je trajala natanko štiri tedne. Ne morem razumeti, da je konec vsega lepega, česar prej še nisem doživela. Sedaj sem bila prvič resnično zaljubljena...

Spoznala sem ga neke tople noči v nekem mestu. Njegovi lasje so bili kot ta noč – črni in vihravi, oči pa tople – kot vroča čokolada. Bilo je nekaj v njem, kar me je takoj pritegnilo. On sam je bil usodni magnet. Zdelo se mi je, da je osamljen. V pogovoru z njim in najinimi prijatelji sem ugotovila, od kod je doma in da je bil dve leti v tujini. Skupaj smo preživeli lepo noč, ki se je spominjam še danes. Čez teden dni sem bila povabljena na zabavo, kamor je prišel tudi on – moj neznanec.

Pripovedoval mi je o življenju v tujini ter kaj je tam delal. Še vedno nisem vedela njegovega imena, za kar mi je bilo tisti trenutek vseeno. Pomembno je bilo le, da sem bila z njim.

Potem sva plesala. Še danes čutim najin prvi dotik dlani in nežen, prijateljski objem. Oba sva bila kot v transu. Ampak, vse se enkrat konča in z zabave sem odšla domov, kjer sem še vedno sanjarila o njem.

Po nekaj dneh sem slučajno izvedela, kako se piše, in takoj sem poiskala telefonski imenik. Poklicala sem kar na prvo številko, ki sem jo našla. Dobila sem prave informacije: kako mu je ime ter telefonsko številko. Vsa razburjena se ves teden nisem mogla odločiti za usodni klic. Prišel je četrtek. Poklicala sem in oglasil se je on. Zelo je bil vesel mojega klica. Dolgo sva se pogovarjala. Predlagal je, naj ga še pokličem, nežno sva se poslovila. Veselila sem se najine skupne poti v prihodnost...

Naslednji dan pa telefonski klic, da je imel hudo prometno nesrečo. Zanimalo me je le, če je še živ.

Prijateljica me je želela pripraviti na najhujše. Držala sem pesti zanj, ampak usoda je kruta. Umrl je v bolnišnici. Ostala mi je le njegova slika...

PRIJATELJICA

-barvni mesečnik- TEDNIKOVA Petica TEDNIKOVA PETICA SPET V PRODAJI

REZULTATI NAGRADNEGA ŽREBANJA ZA VARČEVALCE V ŠOLSKIH HRANILNICAH

Razredne skupnosti:

ROKAVICE MONT
- 2. razred, OŠ Vinska gora
- 7.a razred, OŠ Šempeter

ŠALI MONT
- 1. in 2. razred, OŠ Ponikva pri Žalcu
- 5.a razred, OŠ Primoža Trubarja Laško

PLASTIČNI LOPARJI ZA SANKANJE
- 3. razred, OŠ Nova Cerkev
- 8.a razred, OŠ Loče

Individualni varčevalci:

SMUČI
- Uroš Drame, 4. razred, OŠ Loka pri Žusmu

TERMOFLIS PULOVER
- Neja Brglez, 2. razred, OŠ Galicija

SANKE
- Robert Kitak, 2. razred, OŠ Donačka gora

in še 400 ostalih individualnih nagrad!

VSEM IZŽREBANIM ISKRENE ČESTITKE!

banka celje

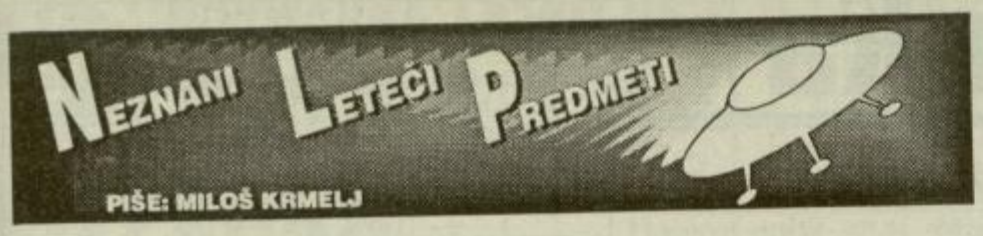

Brez zadnjega stavka?

Listi so o tem veliko pisali. Razumljivo: svojevrstna svetloba na nočnem nebu je eno, nekaj povsem drugega pa je smrt izkušenega pilota zaradi »letečega krožnika«. Pa še podnevi!

Javnost se je vznemirila, zaskrbljeni so bili tudi nekateri izmed tistih, ki so se dotlej porogljivo nasmihali, kajti navsezadnje ni šlo za skrivnostno, neznano veličino, marveč za nekaj, kar bi se lahko spremenilo v sovražnika. Mar je Mantell zasledoval nezemeljsko vesoljsko ladjo s sovražnimi bitji?

Tudi letalci in sodelavci projekta Sign so bili v negotovosti. V zmedi so hoteli pomiriti duhove, od tod smešno pojasnilo, ki so ga v tisku ponudili javnosti, češ, da se je Mantell zapodil proti Veneri in se je pri tem ponesrečil. Ko so astronomi in drugi strokovnjaki zavrnili do izjavo, češ, da je bilo oblačno in Venera tako rekoč nevidna (zlasti še podnevi), je prišlo drugo pojasnilo: Mantell je zasledoval izvidniški balon. Pristojna služba je kasneje ugotovila, da ob tistem času tam ni moglo biti takega balona. No, in tistega dne se je mudil v Godman Fieldu neki inženir Scott. Po njegovi izjavi se je Mantellov zadnji stavek glasil takole:

»Moj bog, to je orjaško, okna ima.«

Scott je trdil, da je osebno slišal te zadnje Mantellove besede, posnete na magnetofonski trak. V kasnejšem uradnem poročilu jih ni bilo.

Nad 33 državami hkrati

Neznan leteči predmet so znanstveniki opazovali 6. aprila 1948 nad White Sandsom, kjer so preizkušali na daljavo krmarjeno orožje. Bil je ovalne oblike, po meritvah s teodolitom so izračunali njegovo hitrost 27.000 kilometrov na uro. Ko se je NLP nenadoma začel vzpenjati, se je dvigal s hitrostjo 40 kilometrov v 10 sekundah.

Dne 2. julija 1948 je kakih deset ljudi opazovalo osem NLP, ki so leteli nad naseljem Disma in nato pristali na vzpetini blizu kraja St. Maries v državi Idaho.

Istega dne zvečer je gledal radijski napovedovalec Danni Kelley podobno formacijo, ki je naglo letela nad mesto Augusta, NLP so bili sivkasti, leteli so s hitrostjo, kakršne ni Kelley opazil še pri nobenem letalu. Kasneje zbrani podatki kažejo, da so se NLP sočasno pojavili v 33 zveznih državah, med drugim tudi v Knoxvillu, kjer je univerzitetni profesor Brehm opazoval po vsej verjetnosti kovinski valj, ki se je premikal z veliko hitrostjo.

V noči na 24. julij 1948 je letalo DC-3 letelo na redni progi Mobile-Montgomery (Alabama). Kapitan Chiles in pilot Whitted sta ob 2.45 hkrati opazila kakih 250 metrov pred seboj motno rdečo svetlobo.

»Spet kakšna vojaška novost«, je kapitan rekel pilotu.

Zdelo se je, da se NLP spušča proti letalu DC-3 v strmoglavem letu, nenadoma pa je zavil na levo in ga prehitel v vzporedni smeri. Pilota sta ocenila oddaljenost na kakih 800 metrov. Ko je NLP prehitel DC-3, se je strmo vzpel in izginil v oblaku. Siloviti zračni valovi so premetavali in zibali staro letalo DC-3.

Kasneje sta Chiles in Whitted opisala NLP: brez kril, približno dvakrat večji kot B-29, spredaj je bilo nekaj, kar je spominjalo na radarsko anteno. Chilesu se je zdelo, da je videl okna v trupu. Po izjavi obeh je bil NLP močno razsvetljen. Ko je drsel mimo, se je modro svetlikal po vsej dolžini trupa, tik za njim pa je bila oranžna sled.

Takrat je bilo v bližini še drugo letalo. Pilot je sporočil, da je videl svetlikajoč se predmet na nebu. Tudi na zemeljskem površju je nekaj ljudi videlo na nebu neznan predmet.

Prvi dan novembra 1948 so radarski tehniki letalskega oporišča Goose Bay na Labradorju opazili svojevrsten leteči predmet, ki se je gibal s hitrostjo okoli 1000 kilometrov na uro.

Dva dni kasneje so radarski strokovnjaki japonskega letalstva dobro uro spremljali nenavaden zračni manever dveh NLP, ki sta se spopadla. Na radarskih zaslonih sta bila podobna letalom, vendar takrat ni bilo običajnih letal na tistem območju.

»Ti in podobni dogodki so povzročili zmedo«, je kasneje dejal univerzitetni profesor Allen Hynek, astrofizik in svetovalec ameriškega letalstva za NLP. »Veliko poročil o NLP z vsega sveta prihaja od zanesljivih ljudi s čutom odgovornosti, med drugim od pilotov gorske straže, od policistov, pilotov in vojaških nadzornih central, preveč resnih poročil, da bi jih mogli odpraviti kot plod domišljije ali kaj podobnega.«

Nekateri so namigovali, da je nacionalna varnost ogrožena zaradi skrivnostne iznajdbe neke tuje sile. Toda, opazovane značilnosti NLP niso sodile v predstavni svet vojaškega napredka, le neznaten odstotek vseh pojavov NLP je bilo mogoče zanesljivo obrazložiti z astronomskimi objekti ipd.

Zato so bili tudi pri projektu Sign kaj kmalu različnih mnenj. Ali gre za nezemeljske vesoljske ladje ali pa za množično psihozo, povojno nevrozo?

Kmalu je zmanjkalo konvencionalnih izjav. Bili sta le dve možnosti: ali ima problem psihološko obeležje – spričo pomanjkanja preverjenih in podprtih izjav so se radi izmikali v to smer – ali pa se za pojavom dejansko skriva nekaj, česar noče nihče priznati. Če se človeški razum sooči z običajno predstavo o svetu, poskuša človek premostiti ta prepad, seveda raje s čustvi kakor z razumom, kajti razum bi moral priznati vrzel v znanju.

Leta 1948 se je projekt Sign znašel v zagati. Ker ni mogel dati zadovoljivih pojasnil, se je obrnil na znanstvene svetovalce pri letalstvu in v ustanovah. Tam pa so bili ostri: ne more biti tistega, česar ne bi smelo biti!

Ameriško letalstvo je imelo glavno vlogo, kajti drugje so se ravnali po njem. Hynek pravi:

»Ko sem v nekaterih deželah povpraševal, kaj so storile v zvezi z NLP, sem dobil večinoma tak odgovor: ker ZDA obravnavajo ta problem z vsemi svojimi sredstvi, druge dežele s svojimi omenjenimi možnostmi težko storijo kaj več, zato bodo počakale na ugotovitve ameriških raziskav.

Sodelavci projekta Sign so dolge mesece razčlenjevali dokazno gradivo: izjave pilotov, sledove na radarskih zaslonih ter opazovanja znanstvenikov in trditve strokovno usposobljenih prič. Po teh ugotovitvah so NLP večinoma ploščati, po navadi s kupolo, imajo premer desetkrat večji kot višino v središču. Pogosto letijo v formacijah, opazili so jih ljudje, zaznamovali so jih radarji. So tudi eliptični in taki v obliki cigare, nekateri so »dvokrovniki«, t.j. z linami v dveh vrstah. Oboji imajo izreden pospešek, so silno hitri in se lahko v poletu obrnejo za 180 stopinj. Očitno so pogonske naprave v njih daleč pred vsemi znanimi doslej.

Znanstveniki in sodelavci protiobveščevalne službe pri projektu Sign so soglasno ugotovili, da so NLP nezemeljske vesoljske ladje, ki iz nam neznanih razlogov opazujejo Zemljo. Pripravili so tudi razčlenjeno poročilo, naslovljeno na takratnega štabnega načelnika generala Hoyta Vandenberga. V tej listini z oznako »strogo zaupno« je med drugim zapisano:

Neznani leteči predmet nad zatemnjenim New Yorkom med velikim izpadom električnega toka. Fotografijo je objavil časopis »Time.«

»Ali te je ponoči kaj bolelo, da si tako stokala?« je vprašal, ko sta srebala kavo, ki jo je Mira na hitrico pripravila. »Nič, le neumne sanje sem imela,« je odvrnila. Malo sta pomolčala, potem je Mira zamišljeno rekla: »Le kako bo, ko te ves teden ne bo doma?« »To me res ne skrbi, saj znaš dobro kuhati, da ne boš lačna, sosedov pa nimava takih, da bi lahko bil ljubosumen!« se je pošalil Janez. Grenko se je Mira nasmehnila in si mislila svoje.

Janez je na občini, s priporočilnim pismom podjetja hitro opravil z uradnimi postopki okrog potnega lista. Zagotovili so mu, da bo do konca tedna potni list že narejen.

Ker v teh dneh ni imel pravega dela v službi, si je vzel še nekaj dodatnih dni dopusta. Prijetno sta te dneve preživela z Miro. Sejala in sadila sta povrtnine in še k bratu Rudiju sta šla pomagat prekopavat vinograd.

Nov delovni teden se je za Janeza začel precej drugače kot prejšnji. Kar smejalo se mu je, ko je sedel za volan v udobni kabini novega tovornjaka. Prvo, bolj poskusno vožnjo je opravil kar sam, samo v Avstrijo in nazaj je peljal, da se je malo privadil novega stroja. Kot bi bil na lepem konju, tako ponosno je sedel Janez za volanom novega tovornjaka, ko se je pripeljal nazaj na dvorišče podjetja »Naši prevozi!«

Izza okna pisarne pa se je nasmehnil Valentin in si zamrmral: »Kmalu pojdeva na vožnjo Janez! Le da bo moja prej krajša in slajša!« Zadovoljno si je pomel roki, saj je šlo znova, kot že tolikokrat po njegovih načrtih.

XII.

Takrat se je moral Valentin zares potruditi, da je lahko zagotovil Janezu to delo, saj je bilo mnogo takšnih v tistih časih, ki bi radi več zaslužili in kdaj videli tuji svet.

Seveda bi se zelo motili, če bi mislili, da se je Valentin trudil zaradi Janezovega prijateljstva. O, ne! Divje ga je premagovala želja po Mirinem toplem telesu! Tako mu je prišla, kot naročena, možnost, da z novo službo pošilja Janeza daleč proč, sam pa bo medtem lahko izkoristil lepe trenutke pri svoji ljubici. S svojo ženo, Amalijo, se tako ali tako ni razumel najbolje. Zaradi okolice in otrok sta vztrajala v razmajanem zakonu – vozila sta pa bolj vsak po svojem tiru. Tako se tudi tu Valentin ni nadejal posebnih zaprek, saj ga žena ni skoraj nikoli spraševala kod hodi in kaj počne.

Takoj, ko se je Janez vrnil s poskusne vožnje z novim tovornjakom, se je ves hvaležen napotil v Valentinovo pisarno. Ni se mu mogel dovolj zahvaliti, da mu je zagotovil delo na tako dobrem stroju. Prej se je mučil na starem, sopihajočem tovornjaku, sedaj pa je sedel kot gospod, v udobni kabini Mercedesovega tovornjaka.

Za darilo je prinesel Valentinu steklenico drage tuje pijače, katere se je šef zelo razveselil. »No, vidiš Janez, kaj pomenijo dobri odnosi z mano! Le glejva, da bova vedno dobro sodelovala. Zdaj, ko boš veliko na vožnji po tujini, boš lahko takole, mimogrede naredil veliko uslug meni in še komu drugemu v vodstvu podjetja!« je navduševal Janeza, ta je pa vse obljubil in potrdil šefu, v svojem veselju ob pridobitvi zanj imenitne službe.

»Kako je Mira sprejela novico o tvojem novem delu?« je bil navidez brezbrižno radoveden Valentin. »Hm, nič kaj dobro se ji ni zdelo, menda se le malo boji zame ali kaj. Saj mi ni niti bogvekako branila, samo videl sem, da je bila tako čudno vznemirjena in nerazumljivo zaskrbljena,« je bil Janez odkritosrčen. »Ah, seveda, na hitro je bilo vse tole. Je pa tvoja žena pametna in gospodarna ženska, boš videl, kako bo vesela, ko boš prišel konec meseca domov z bolj polno denarnico!« je modroval Valentin naprej. »Meni se vendarle zdi, da jo daje dolgčas, pa tudi mlada je še in me bo še kako drugače pogrešala!« se je zasmejal Janez in z njim Valentin, le da si je on mislil: »Dolgčas ji bom že jaz preganjal, brž boš ti dovolj daleč, pa tudi ›drugače‹ te bom poskusil dobro nadomeščati!« Naglas pa je rekel: »Se bo že morala navaditi, tebi bo pa tudi pripadalo več dopusta, da bosta lahko nadomestila zamujeno!« se je sedaj tudi Valentin pošalil in dodal: »Lepo se ti zahvalim za prinešeno pijačo, saj pri nas ne moreš nikjer nabaviti poštenega viskija, v pisarni pa le s to pijačo narediš primeren vtis na obiskovalca. Če boš lahko, ga tudi drugič nabavi.«

Tedaj je pogledal Valentin na uro in zavzdihnil: »Presneto, že zopet zamujam na sestanek, zato se zdaj posloviva, preden pa boš odrinil na prvo pravo vožnjo se mi vsekakor oglasi – sedaj pa zdravo!« to je govoril Valentin že med vrati in potem hitro stekel po stopnicah navzgor.

Tudi Janez je hitro odšel na dvorišče, da bi znova ogledoval lep, nov tovornjak z vseh strani. Nihče od sodelavcev se mu ni približal, saj so vsi vedeli, da je Janezu veliko pomagal, nič kaj priljubljeni šef Valentin, da lahko prav on sedi za volanom novega vozila. Ker ni nobeden poznal Valentinovih nakan, so si razlagali po svoje, in mislili, da se Janez prilizuje šefu zaradi boljšega položaja v službi. Malo je delovala tudi zavist in naenkrat je bil prej priljubljeni šofer Janez, ves osamljen ob novem vozilu.

Počasi je prihajal čez dvorišče, visok, mlad fant. »Dober dan, jaz in vi bova najbrž sovoznika na tem tovornjaku,« je malomarno izrekel. »Ime mi je Ferdinand, vsi me pa kličejo Fery,« je še dodal. »Čudno, še nikoli vas nisem videl v podjetju?!« se je zelo začudil Janez, ki mu novi tovariš ni bil po godu. Fery je zopet z malomarno kretnjo pokazal s prstom, v eno okno pod vrhom stavbe. »Tam sedi eden mojih stricev, ki je tukaj ›velika živina‹, on me je zrinil skozi!« »A, tako je to!« se je zamislil Janez in takoj mu je postalo jasno, zakaj stojijo, stari in preizkušeni šoferji na drugi strani in se nočejo pogovoriti z njima. Nikomur se ni čutil dolžan pojasnjevati stvari, prijetno mu pa vseeno ni bilo pri srcu!

XIII.

Čas, ta nevidni studenček našega bivanja, je hitel kar naprej in prinašal s sabo zgode in nezgode naših junakov.

Dolfe je izredno pridno poprijel za dodeljeno delo v avtomobilskih garažah. Soba v samskem domu je bila zračna in čista, vsa drugačna od njegove, v domači raztrgani bajti. Tudi redna prehrana, v menzi podjetja, je storila, da se je njegov izgled močno popravil. Seveda so delovodji naročili, da mora Dolfeta držati stran od pijače. Prvi mesec, ko še ni bilo plače v žepu pa tudi ni imel dinarja, to seveda ni bilo pretežko.

Kaj hitro pa je prišel izplačilni dan v mesecu in takrat je tudi Dolfe, kot vsi ostali, prejel plačo. Svojo prvo plačo! Ves srečen je obračal po rokah težko zaslužene bankovce in začutil je, da lahko tudi on, Dolfe, s katerega so vsi na vasi brili norce in se ga zaradi pijančevanja izogibali, zasluži in postane še kdaj bogat! »Ha, danes, ko si dobil prvo plačo, se pa bolj sam zase držiš!« so začeli Dolfeta zbadati sodelavci. »Saj tako vemo od kod si doma – tam si daste raje luknjo v koleno vrtat, kot pa da bi dali za kakšen liter vina v gostilni!« so postali še glasnejši, ko jih Dolfe ni hotel takoj razumeti.

Saj bi dal za kakšen liter, le pijače se je v tem mesecu tako odvadil, da je upal v odrešitev od alkoholne nadloge. Sodelavcem seveda ni hotel razlagati, zakaj ga ne vleče v gostilno. Na nesrečo je tega dne tudi delovodja odšel prej in mu tudi on ni mogel pomagati, ki je edini vedel za Dolfetovo nadlogo. Tako si ni mogel drugače pomagati, kot da je tečne sodelavce povabil v bližnjo gostilno, na pijačo.

Ne pravi zaman slovenski pregovor, da »En hudič te v gostilno rine, trije pa ven branijo!« Tako se je godilo tudi našemu Dolfetu. Vsi dobri sklepi in nameni so se razblinili ob opojnih dišavah, ki so prihajale iz kozarčkov in kupic!

Nagradna križanka

Nagradni razpis

1. nagrada 10.000 tolarjev
2. nagrada 5.000 tolarjev
in 3 nagrade po 2.000 tolarjev

Pri žrebanju bomo upoštevali pravilne rešitve na dopisnicah, ki bodo na naslov NT&RC, Prešernova 19, 63000 Celje, z obveznim pripisom NAGRADNA KRIŽANKA, prispele do **torka, 31. januarja** do 9. ure dopoldan. Ta teden je prispelo 1.027 rešitev.

Rešitev križanke

Vodoravno: VEKA, SABOR, KLERK, RONET, ČI, NI, RESNIK, VAN, ENA, DK, MALINOVJE, BOOM, OVAL, BRC, LAMZA, NENI, SO, MARIANO, ILA, PEČ, IVAN ROB, ZI, DOGA, KONIIN, ENGEL, ČOLN, KČ, METEOROLOG, MIKI ŠARAC, SOM, IZREKA, ALPE, TROP, LAIS, ULA, ODAK, PAMIR, ADIS ABEBA, AMOS, NAT.

Misel: Česar je polno srce, o tem usta rada govore.

Izid žrebanja

1. nagrado 10.000 tolarjev prejme: Metka BEZGOVŠEK, Mrzlo polje 24, 63273 JURKLOŠTER.

2. nagrado 5.000 tolarjev prejme: Nada TROGAR, Rore 5, 63342 Gornji grad.

3 nagrade po 2.000 tolarjev prejmejo: Erika ŠILAK, Ronkova 16, 63000 Celje, Aljaž LONČAR, Poštna pot 5, 63000 Celje in Dora JAGER, Miklošičeva 11 a, 63000 Celje.

Nagrajencem iskreno čestitamo!
Nagrade boste prejeli po pošti!

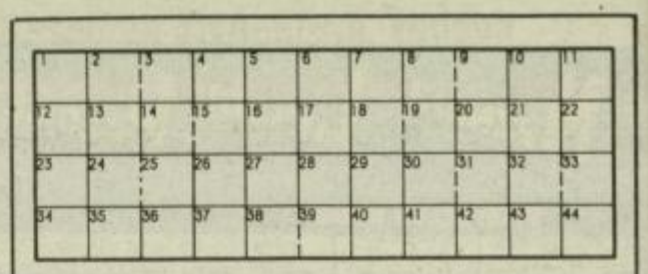

Kupon

Ime in priimek _____

Naslov: _____

_____

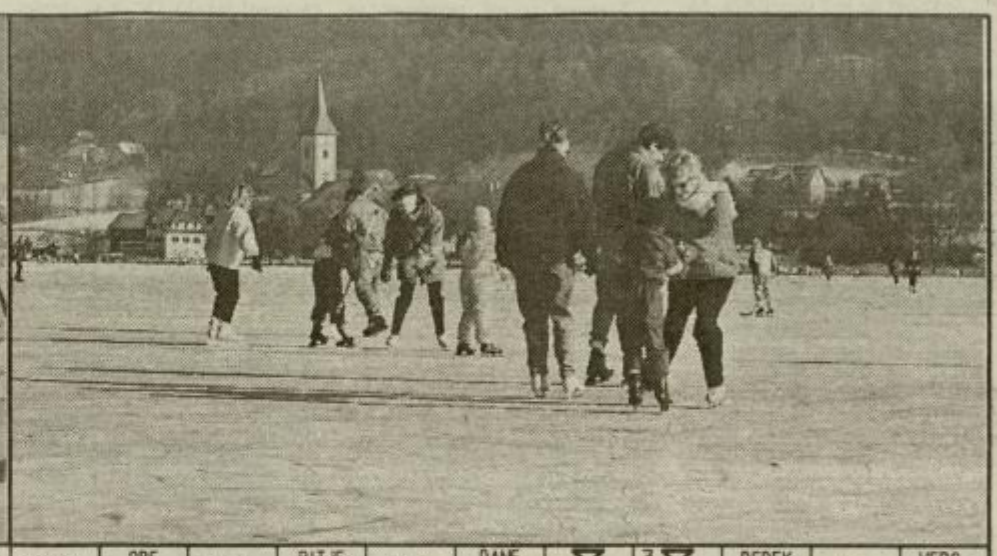

AVTOR: ALEKSANDER ŠUJDOVIĆ – VOJAK PODKOPNIK – KLADA ZA SEKANJE – PRILASTEK – KAREL SLOKAN / GRŠKA ČRKA – VELETOK V SEV. ITALIJI – ENOJKA – NAŠA BIVŠA SMUČARKA – CRUISE TOM – RISBA: MIRO KASTELIC – OBE IMENI ČAJKOVSKEGA – ŽIVAL. BOLEZEN – BITJE V SHOLASTIKI – SMUČ. KLUB – DANE ZAJC / RIMSKA OBLEKA – 3 – DEDEK PO PRIMORSKO – IT. Ž. IME – HEROJINA POHORSKA

PREBIVALEC STAREGA APNA – 5 – KRAJ PRI PIVKI – 21

NAŠ DIRIGENT – 42 – NAŠ BIV. POLITIK / GRŠ. MIT. SOJENICA – 26 – 39 – 12

DVOJICA – 28 – JUDOV. OBLIKA NEMŠČINE / AVLIDA – 13 – PASJA PASMA / JADRAN. OTOK – 4 – AM. JAZZ GLASB. / VULKAN. TVORBA

NOBELOVEC CANETTI – SUROVINA ZA BARVE – AMER. PISATELJ (TRUMAN) – 34 – IT. POET ALESSAN. / PRENEHANJE – 11 – 19

TRUŠČ, VRIŠČ – ZVEZDA V ORLU / SORTA TRTE – URSULA ANDRESS – JOSIP NOLLI / FR. REVOLUCIONAR – ANCONA / TOPILO ZA LAKE

ARTHUR ? – POLJSKI KONJENIKI / AFRIŠKA TRONJAVA – 7 – MADŽARI / ADAMOVA ŽENA – 18 – OKRAS IZ KAMNA / GRŠKI OTOK – 37

DEJAVEN ODNOS DO ČESA – 9 – ZAVEZNIK / AMER. IGRALKA (DEBORAH) – 30

PRITRDILNICA – 43 – SPLAVLJ. PLOD / ARSENIJE – 33 – AMER. IGRALEC VOIGHT / LUČAJ – 27 – NAŠ IGRALEC (ALI) / STOK – 38 – OBZIRNOST

STAROJUDOVSKI KRALJ – VODNA ŽIVAL / GRADB. MATERIAL – 36 – RADIJSKA ODDAJA / ANG. POET (JOHN) – 17 – LETNI POSEK GOZDA

IGRALKA DIETRICH – RUŠNATA GORŠKA RASTLINA / SREBRO – 1 – ATENSKI PODLOŽNIK / FILOZOF. ŠOLA – 10 – NAČIN OBLAČENJA / ATA – 23

ENA OD RAZSEŽNOSTI – 31 – ODISEJEV OČE – 41 – 24 – URIN / ANGL. UTEŽNA MERA – STROKOV. ZA CERKV. PRAVO (STANKO) – 14

FINSKO PRISTANIŠČE – 20 – TURŠKI VELIKAŠ – LETOVIŠČE NA ISTRSKI OBALI – PESNICA PRUNK / HAZARD. IGRA – AKO / AM. METALEC DISKA (AL) – OLIVER TWIST / VETROVKA – 8

MIŠLJENJE / AFRIŠ. JEZERO – 32 – 6 – OBDELOVALNA POVRŠINA – SESEK

16 – REKA ANIŽA PO NEMŠKO

KRILO RIMSKE KONJENICE – 35 – SLOVAN. ČRKA / LESEN KIJ – 44 – VOONI JAREK / ŠVED. SM. CENTER – 29

IME NOTE – BARIJ / SREDIŠČE VRTENJA – POLOTOK KRIM V ANTIKI / TITAN – 22 – 15

AM. FILM. PLESALEC – 2 – STARORIMSKI POZDRAV – 25 – CELOVŠKI HOKEJ. KLUB – 40

PIVOVARNA LAŠKO

Križanka

VODORAVNO:

A del skeleta – kraj v bližini Makarske

B knjiga z zemljevidi – sloviti ruski basist, ki je nastopal po vseh glavnih svetovnih opernih odrih (Fjodor)

C zahodnonemško mesto ob Maini, pomembno evropsko križišče z letališčem – originalno ime glavnega mesta Italije

Č začetnici pesnika Kajuha – redkejše žensko ime (film Sladka - - - -) – grm z zelo trdim lesom

D celjska tovarna – zvijača, trik – starožidovski vladar; tudi enota za svetlobno občutljivost filma

E pisec kozerij – reka, ki teče skozi Firence – visoka igralna karta

F okensko steklo – poglavar starega indijanskega naroda

G tuja in naša črka – majhen metulj, čigar gosenice uničujejo krzno in volno – tekmovanje avtomobilov pod posebnimi oteženimi pogoji

H vodna žival s škarjami – glasbena oznaka za »milo« podajanje – ostrivec, naglasno znamenje

I mesto v Sremu – gorski kozel – okrajšava za neznanca

J ameriški filmski igralec (Richard) – visok vrh v Himalaji (ena od dveh pisav)

K zvok pri drobljenju kosti, kamenja in podobno – površina

L prebivalke makedonskega mesta Tetova – češko žensko ime (nekdanja drsalka Maškova)

NAVPIČNO:

A avstrijski književnik židovskega porekla, odličen stilist (Franc, Proces, Dvorec) – priimek dveh ameriških letalskih tehnikov, ki sta leta 1903 izvedla prvi let z motornim letalom lastne konstrukcije

B otrdelo mesto, zatrdlina – pismeno strokovno mnenje v sporni trgovski zadevi

C poželenje – slovenski pisatelj in publicist (Fran) – nemški književnik, avtor trilogije 08-15, satire na nemški nacizem (Hans Hellmutt)

Č kitajska utežna merska enota – slovenski violinist mednarodnega slovesa (Igor) – židovska mestna četrt

D mednarodni izraz za smuči in smučanje – obsežna pripovedna pesnitev (daljša oblika) – okrajšava za eventuelno

E zmeden, vihrajoč človek – četrti rimski kralj, ki je dal zgraditi pristanišče Ostijo v bližini Rima

F slovenski umetnostni zgodovinar (Nace) – mladič domače živali, simbol krotkosti

G druga najdaljša reka v Južni Ameriki – domača oblika imena Ivan

H pritok Donave v Romuniji – antična ladja na tri vrste vesel, troveslača

I avtomobilska oznaka glavnega mesta Slovenije – ime filmske igralke Karine – znane belgijske toplice (iz črk besede PAS)

J departma v osrednji Franciji (iz črk besede DRAG) – del cepina – vrsta žabe; tudi redko moško ime

K naslon, pomoč – ptič severnih morij – starogrška boginja, Zevsova mati

L poslana menica – pokrajina v severozahodni Kitajski s prestolnico Kunming

M sladak južni sadež značilne oblike in okusa – klada za sekanje drv (ena od oblik pisave)

JOŽE PETELIN

	A	B	C	Č	D	E	F	G	H	I	J	K	L	M
A					*	*	*							
B						*								
C										*				
Č			*	*					*	*				
D					*						*			
E	*						*					*		
F	*	*					*	*					*	*
G			*					*						*
H				*						*				
I					*	*					*	*		
J					*									
K									*					
L								*	*	*				

Posetnica

SVAK LAVOR
BLATO

V zgornjih črkah se skrivata **ime in priimek** v Celju pred stotridesetimi leti rojenega **jezikoslovca,** ki mu je bilo ime tudi Ignacij, bil pa je docent na univerzi v Gradcu.

Premečite črke

*SLADKE ČARE je odkrila dama v pozni nočni čas. Da je strastna – to sem vedel že po **barvi njenih las.***

HOROSKOP

• OVEN

Ona: Pozorno se ozri okoli sebe in odkrila boš marsikaj, kar ti bo ogrelo srce. Presenetil te bo prijeten svetlolasec, ki pa mu ni preveč za verjeti. Toda vseeno se boš kar prijetno zabavala, zraven pa se še marsikaj naučila.

On: Vse predolgo si bil prepričan, da si popolnoma neobčutljiv na ljubezenske namige določene osebe, sedaj pa se je izkazalo ravno nasprotno. Toda vseeno raje malo počakaj, saj si boš morebiti še premislil.

• BIK

Ona: Premišljevanje o vzrokih, zakaj te prijatelj zadnje čase zanemarja, ti ne bo prav nič koristilo. Rajši se podaj v družbo in kaj hitro boš izvedela odgovor na svoje vprašanje, ki pa utegne biti prav neprijeten.

On: Brezglavo se boš odločil za nekaj, kar pošteno presega tvoje zmožnosti. Toda ko boš enkrat začel, bi bilo povsem nesmiselno ustaviti se na polovici poti. Mogoče pa ti bo vseeno uspelo.

• DVOJČEK

Ona: Spraševali te bodo za konkreten nasvet, zato raje pozabi na svojo običajno plahost in se poskušaj uveljaviti. V ljubezni ti sicer ne bo šlo ravno najbolje, vendar pa se ti bo v kratkem zgodilo nekaj prav lepega...

On: Svojo poslovno pot moraš načrtovati karseda preudarno, pa tudi z dobršnjo mero razuma. Na tak način ti uspeh enostavno ne more pobegniti. V ljubezni se trudi utrditi predvsem tisto, kar imaš, saj se ti tla resno majejo.

• RAK

Ona: Napravi že enkrat tisto kar te mika, sicer se boš požrla zaradi nestrpnosti in radovednosti. O svojih namenih ne govori naokrog, saj ti lahko prijateljice tvoje načrte kaj hitro spremenijo v polomijo.

On: Poslovni načrti se ti bodo sicer začeli uresničevati, vendar pa ne tako hitro kot si morda pričakoval. Dosegel boš predvsem tisto, kar bo v tem trenutku najvažnejše in bo prineslo največji dobiček. Na ostalo pa malo počakaj.

• LEV

Ona: Kar nenadoma te bo obšlo, da se ti godi velika krivica. Kar brez skrbi, saj se ti ni treba prav ničesar bati. In nikar se ne pritožuj, saj niso ostali prav v ničemer na boljšem; kvečjemu obratno...

On: Končno bo odkrita tvoja velika skrivnost, vendar pa bo vse skupaj minilo brez velikih posledic. Izlet v dvoje ti bo prinesel prijetno osvežitev v ljubezni, ki si ga iskal že dalj časa. Pazi se – nekdo ti hoče škodovati!

• DEVICA

Ona: Ne poskušaj ustvarjati videza, da si stanovitna, saj ti tako ali tako ne bo nihče več nasedel. Je že tako, da je tvoja preteklost vse prepolna kratkih avantur, ki so na žalost pustile tudi nekaj slabih posledic.

On: Še vedno se ne boš mogel odločiti, ali naj tvegaš in sprejmeš ponujeno priložnost, ali pa se držiš sigurnega posla. Vsekakor pa je dejstvo, da brez tveganja ni pravega zaslužka, ki bi ti prišel še kako prav.

• TEHNICA

Ona: Nekdo, ki mu sicer brezmejno zaupaš, te bo razočaral in ti pokazal, da zna biti prav presenetljivo podel. Še najbolje bo, da stisneš zobe in mu ne pokažeš svoje zadrega. Predvsem pa pomisli na maščevanje...

On: Znašel si se na sredi velikega dela, ki mu ne vidiš konca, vendar boš na koncu resnično zadovoljen. Ko boš odkril cilj vse te zmešnjave, boš z lahkoto premagoval vse težave. In nikar ne zavrni denarne pomoči!

• ŠKORPIJON

Ona: Dober glas seže v deveto vas. To se bo pokazalo tudi pri tebi, saj ti bo dobra poslovna poteza odprla prenekatere vrata v prihodnost. Zgrabi priložnost, dokler je še tu, kajti kasneje bodo vsa prizadevanja popolnoma zaman.

On: Zaradi višje sile boš moral prekiniti poslovne odnose, ki so obetali precej mamljive rezultate. Predvsem se boš predal delu, kar ti bo na nek način celo škodovalo. Pazi, da se ne boš preveč oddaljil od svojega partnerja!

• STRELEC

Ona: Ljubezenska avantura te bo dobesedno vrgla iz ustaljenega življenja, po drugi strani pa ti bo prinesla neverjetno srečo. Mogoče je ravno to tisto pravo, zato se ti na vsak način splača potruditi.

On: Prišel bo odločilen trenutek v tvoji poslovni karieri, zato ga kar najbolje izkoristi. Situacija bo sicer še kar ugodna, toda nič ni tako stabilno, da bi se ne uspelo tudi pokvariti. Seveda pa se bo z malce sreče vse dobro izteklo.

• KOZOROG

Ona: Bodi iskrena in si ne zidaj gradov v oblakih, saj se le-ti lahko hitro podrejo. In nikar ne zvračaj vse krivde na svojega partnerja, saj se mu lahko dodobra zameriš. Poskrbi raje za svoje zdravje.

On: Naredil boš konec sanjam in se konkretno lotil zadeve, ki ti že dalj časa enostavno ne gre iz glave. Sicer bo rizik precej velik, a se bo na koncu izkazalo, da je bila odločitev povsem pravilna.

• VODNAR

Ona: Ali si že kdaj pomislila na to, da ima prijateljstvo več stopenj in da vseh hkrati pač ne moreš uživati. Konec sam bo sicer dober, toda do njega te bo vodila precej vijugava pot. Poskusi raje z zvijačo...

On: Potreboval boš izdatno mero samozavesti in notranjega miru, saj se ti je v zadnjem času nabralo kar precej zapletenih problemov. Toda nikar se ne predaj, saj boš iz kopice dela potegnil tudi nekaj prav prijetnega.

• RIBA

Ona: Čas je že, da spremeniš nekatere stvari, ki te motijo. Potrebno je le zažeti na pravem koncu, nato pa bo vse skupaj teklo kar samo od sebe. Zaljubljenost bo sprva velika, nato pa čedalje manjša in medlejša.

On: S prijateljico se boš imenitno zabaval in kaj hitro se lahko zgodi, da prijateljstvo preide v trajnejšo zvezo. Dobro pa bi bilo, če bi se posvetil tudi svojim obveznostim, saj bo drugače vlak odpeljal brez tebe.

V MODNEM VRTINCU

Pripravlja: VLASTA CAH - ŽEROVNIK

Ker bo februar zdaj zdaj tu in z njim tudi elitni slovenski modni dogodek, modni sejem v Ljubljani, bo tudi sobotna radijska oddaja V modnem vrtincu v znamenju tega sejma. Naša sodelavka Vlasta Cah-Žerovnik bo vso zadevo aktualizirala tako, da bo pred mikrofon povabila gosta oziroma osebo, ki je v neposredni povezavi s Sejmom mode Ljubljana 1995.

Sobotna oddaja bo tudi priložnost za razglasitev najbolj obetavnih mladih modnih kreatorjev-amaterjev, ki so sodelovali v lanskem natečaju, trije najboljši pa bodo kar v studiu, torej v živo, ponovno narisali nekaj modnih skic, ki jih bomo objavili v naslednji številki Novega tednika na strani, ki je namenjena mladim. Najboljši in najbolj obetavni bodo prejeli tudi lepe knjižne nagrade, nagrajenko meseca oktobra pa bo od sobote dopoldne dalje v tajništvu redakcij NT-RC čakal ročno pleten pulover.

Uredništvo

Vesolje in rustikalno udobje

Ihtavo rušenje modnih tabujev bi lahko rekli pojavu, ki ta hip pošteno razburja konzervativno razmišljajoče Zemljane. Eden takšnih tabujev, ki ga je letošnja moda »obdelala«, je sožitje svetlečih vesoljsko-kovinskih efektov in rustikalnih pletenin. Vse skupaj se je začelo lani poleti z Versacejevimi vinilnimi oblekcami v stilu punčk Barbik. Nadaljevalo se je z nadgradnjo tega vesoljskega stila, z dodajanjem zanimivih detajlov oziroma materialov. Po mnenju Chiare Boni, Byblosa in mnogih drugih eminentnih kreatorskih imen je rustikalno pletena volna ravno prav atraktivna za tovrstno drženje. Tako je moda bogatejša še za en trend, ve pa morda za novo idejo, kako se prebiti skozi poznozimsko oblačilno monotonijo. Kot kombinacijo seksepilnosti in udobne preprostosti bi lahko označili modele, ki se čez dan nosijo prav tako značajsko kot zvečer. Pletenine iz moherja, angore, alpake in privlačnih vozličkov bukleja so to sezono že neštetokrat premleta tema, novost pa so vsekakor oblačila s kovinskim leskom. Končno so našla pot tudi v nekatere domače butike. Zgodba zase pa je, seveda, kako se te vesoljske cunjice glede na neslavno zadržan slovenski modni okus sploh prodajajo... Kakor koli, nekaj samozavesti bo že potrebno primakniti! Če se ponašate s to lastnostjo, ne pozabite še pike na i – kovinsko sijoče obutve, ki je letos hudo modna celo v športni izvedbi.

VLASTA

Nagradno anketno vprašanje meseca januarja:

KATERO ZIMSKO OBLAČILO LETOS NAJPOGOSTEJE NOSITE:

a) klasičen plašč,
b) parko s kapuco,
c) krzneno jopo?

Odgovor na nagradno vprašanje: NT&RC

.....

.....

.....

Ime in priimek:.....

Točen naslov:.....

..... Tel. št.:.....

Starost:..... Teža:..... Konfekcijska št.:.....

Najljubše barve:.....

ZDRAVNIŠKI NASVET

Tudi z avtogenim treningom poskrbimo za svoje zdravje

Zdravje ni dobrina, ki bi nam bila podarjena ob rojstvu. Zdravja si tudi ne moremo kupiti za noben denar. Zanj si je treba prizadevati in ga varovati, saj to ni stanje, ki bi se ne spremenilo. Žal današnji čas vse bolj ogroža človeško zdravje.

Neprijetnim posledicam civilizacije in bremenom, ki jih nalaga človeku naglo utripajoče življenje, se človek težko prilagaja oziroma jih sprejema kot nasilje.

Zaradi tega se rušijo v človeku naravne zakonitosti, npr. harmonija in ritem. Prav pomanjkanje teh dveh dimenzij pa je po mnenju prof. dr. Grudna za človeka največji problem današnjega časa. Posledica takšnega stanja je neuravnovešenost našega »psihofizičnega aparata« (telo in duševnost). Skratka: človek živi več ali manj venomer pod nekakšnim pritiskom, v neki napetosti, negotovosti, strahu itd.

Vse to ga onesposablja, da bi lahko razvil dane telesne in duševne sposobnosti; na drugi strani pa ga peha v bolezni, ki so bile nekoč manj znane.

Toda bremena, ki pritiskajo na človeka, niso toliko fizične narave (marsikatero težaško delo opravlja danes stroj), marveč vse bolj duševno-čustvena.

Zakaj so zdravniške ordinacije vedno prepolne? Zakaj nas zdravnik marsikdaj odpravi na kratko? Bolnik, ki bi se rad (moral) pogovoril z zdravnikom o svojih težavah, je večkrat na hitro odpravljen. Pa ne, da bi zdravnik pozabil na dejstvo, da je lahko beseda zdravilo. Preprosto pri takem navalu bolnikov nima časa, da bi bolnika poslušal oziroma se mu bolj posvetil (izjeme potrjujejo pravila). Končno je tudi zdravnik človek, le s to razliko, da bi svoje slabe volje (tudi on ima lahko težave v življenju) ne smel kazati bolniku.

Žal je pri takem navalu bolnikov treba povedati še nekaj. Dr. Lindemann namreč ugotavlja, da dve tretjini bolezni povzročajo duševni dejavniki ali pa bolezen vsaj pospešujejo. Prav pri takšnih obolenjih pa je »besedna terapija« – razgovor – še kako pomemben in ne pomaga toliko zdravilo, ki ga zdravnik napiše na recept.

Pa smo tam. Namesto zdravilne besede oziroma razgovora z zdravnikom odkoraka bolnik iz ordinacije z receptom v roki. S tem ne mislim odrekati vrednosti zdravilom. Toda marsikdaj tableta ni potrebna, da ne rečem, da bolj škoduje kot koristi.

V takšni situaciji vsesplošnega pomanjkanja časa ostane človek sam s svojimi težavami in tegobami. In kako sedaj? Pred dobrimi 60 leti, ko se je ukvarjal z »razdraženimi in nervoznimi« ljudmi, je razvil berlinski nevropsihiater prof. dr. Schultz na osnovi svojega globokega znanja in izkušenj metodo, s pomočjo katere bi si lahko človek »v stiski« pomagal sam. To metodo je imenoval avtogeni trening (AT).

AT je šola življenja (tako ga imenuje prof. dr. Gruden), kjer se učimo in naučimo – za učenje pa sta potrebni želja in vztrajnost – uravnovesiti, sprostiti naš psihofizični aparat (telo in duševnost).

Ne nazadnje naj bi AT človeka usmeril nazaj k sebi in s tem tudi k sočloveku. Govorili smo o neuravnovešenosti našega psihofizičnega aparata; ta se odraža pri človeku na različne načine. Od kod pa pravzaprav »neuravnovešenost«? Vsak dan se lahko znajdemo v situaciji, ki nas more spraviti iz ravnovesja in ki vzbudi v nas jezo, sovraštvo, negotovost, nezadovoljstvo, zavrtost, napetost, strah ... Vse to predstavlja za naš organizem določeno obremenitev, predvsem na duševnem področju.

Na obremenitve se oglaša organizem in temu pravimo stres. Pri tem je treba vedeti, da organizem enako odgovarja na telesni in na duševni stres. Jakost in način odgovora pa sta odvisna od posameznega človeka – vsak človek je nepovoljiv. Povedati je še potrebno, da je duševnost pogosteje izvor stresa kot fizične obremenitve. Iz tega sledi, da se telesnemu stresu laže izognemo kot duševnemu. Še več, slednjega nosimo s seboj, kamor koli že gremo. Tako se znajdemo v situaciji šoferja, ki je pozabil sprostiti ročno zavoro, pri tem pa neusmiljeno pritiska na stopalko za plin, seveda porabi ogromno energije, le učinka ni pravega.

Kaj pa se dogaja v nas, kadar smo v stresni situaciji? Tedaj pride do telesnih in biokemijskih sprememb. Telesne spremembe več ali manj poznamo iz situacij, kadar smo napeti ali nas je strah: telo (mišice) je napeto, barva kože postane bleda (npr. obraz), srce bije pospešeno, pospešeno je tudi dihanje, pri srcu čutimo tiščanje, v grlu nas stiska itd.

Posledice dolgotrajne stresne situacije lahko privedejo do oslabitve imunskega sistema – pade obramba organizma, zato smo bolj dovzetni za najrazličnejša obolenja, nekateri trdijo, da celo za raka.

In kako je z nami, kadar smo sproščeni? Takrat smo umirjeni, nič nas ne stiska, smo dobro razpoloženi, dobro komuniciramo z okolico, zato nas tudi okolica bolje sprejema. Tako rekoč postanemo drug človek. Spremenili smo se torej mi in spremenila se je okolica do nas. S tem pa je doseženo obojestransko zadovoljstvo.

AT ni nobena čarovnija. Gre za znanstveno metodo, ki upošteva osnovni zakon o enovitosti človeka (telo in duševnost sta enovita celota), in za avtosugestivno metodo sproščanja, pri čemer se prenaša moč predstave na človekov organizem.

AT je eden od načinov, kako se sprostiti in si izboljšati svoje zdravje, ter hkrati preventiva za nastanek zdravstvenih motenj. Biti zdrav pomeni biti tudi srečen. Sreča pa je osnovna motivacija vsakega človeka.

Prim. MARJAN VEBER, dr. med.

BIO KOLEDAR

28.1.
29.1.
30.1.
31.1.
1.2.
2.2.
3.2.

Talne listne rastline (solate, cvetača, zelje...)

Nadtalni plodovi in semena (fižol, paprika, jagodičevje...)

Oljnice in cvetje (sončnice, dišavnice, cvetje...)

Podtalni plodovi (korenje, repa, pesa, česen...)

Neugoden čas za delo na zemlji in z rastlinami.

Sejte, presajajte, sadite, zalivajte, negujte rastline; rahljajte in prezračujte tla, pobirajte in predelujte pridelke v času, ki je najugodnejši za posamezne tipe rastlin in ki je razviden iz koledarja.

ZDRAVILNE RASTLINE

Črnoglavka

Boris Jagodič

Črnoglavka (Prunella vulgaris L.) spada v družino ustnatic, ki jo v glavnem sestavljajo zelišča, grmovje in le redkokdaj drevesa in plezalke.

Črnoglavka je trajnica s plazečo in mnogimi vlakni poraslo koreniko. Iz nje poganja do 30 cm dolgo štirirobo steblo, ki je razvejano in večinoma plazeče. Listi so podolgovato jajčasti, pecljati in kratkodlakavi ter imajo nazobčan in tudi cel rob. Običajno stojita po dva lista nasprotno. Vrh stebla so v klas zbrani modrovijoličasti dvoustni cvetovi.

Črnoglavka raste po pašnikih, travnikih, resavah, poljskih mejah, gozdnih obronkih. Cveti od junija do septembra in tedaj tudi nabiramo vso cvetočo rastlino. Hitro jo posušimo v senci na prepihu ali povezano v šop, pri tem morajo cvetovi ohraniti svojo lepo modrovijoličasto barvo.

Črnoglavka vsebuje eterično olje, saponine, čreslovine, flavonoide, grenke snovi, sluzi, sladkorje, rudninske soli itd.

To zdravilno rastlino uporablja le še ljudsko zdravilstvo. Zaradi obilice čreslovin deluje proti krvavitvam v prebavilih, pljučih, krvavemu bljuvanju, driski. Iz nje kuhamo čaj tako, da vzamemo po eno veliko žlico posušene rastline in jo poparimo s pol litra vrele vode. Pustimo, da se ohladi, nato precedimo in pijemo po požirkih večkrat na dan. Čaj priporočajo pri tistih črevesnih boleznih, pri katerih se menjavajo driske in zaprtja, ker uničuje in zavira razvoj črevesnih bakterij. Zunanje pa uporabljamo poparek za zdravljenje vlažnih in suhih ekcemov, lišajev, pa tudi za grgranje pri vnetju dlesni ter pri katarju grla.

Lahko si pripravimo tudi tinkturo, tako da dva dela sveže rastline namočimo v osmih delih alkohola, pustimo stati štirinajst dni na toplem, nato pa tekočino precedimo. Razredčeno tinkturo uporabljamo za izpiranje ran, ekcemov in za čiščenje nečiste, mastne kože. Z nerazredčeno tinkturo pa masiramo vnete dlesni, če se nam majejo zobje.

FRANCOSKA KUHINJA

Vesela juha

Potrebujemo: 1½ skodelice belega fižola, 1 velik krompir, 2 korenčka, 1 malo bučo, 1 steblo zelene, 3 skodelice kuhanega stročjega fižola, 2 pora, 1 veliko čebulo, 5 paradižnikov, 8 skodelic juhe, 8 strokov česna, 1 šopek peteršilja, sol in poper, 35 svežih lističev bazilike in pol skodelice olivnega olja.

Fižol namočimo čez noč. Naslednji dan ga skuhamo v slani vodi do mehkega. Nato ga ocedimo in shranimo na toplem. V lonec damo 4 žlice olivnega olja in 4 žlice vode, segrejemo in na tem dušimo vso sesekljano zelenjavo, razen krompirja, paradižnikov in česna. Potem zalijemo z juho in kuhamo pol ure na majhni vročini. 15 minut pred koncem kuhanja dodamo na drobne kocke zrezan krompir in kuhamo, da se zmehča.

Vmes pripravimo omako. Česen, olupljen paradižnik in baziliko zmeljemo v mešalniku. Počasi dodajamo olivno olje, tako da dobimo enakomerno omako. Vmes še solimo in popopramo.

Malo pred koncem kuhanja dodamo še na drobne delce narezan stročji fižol. Vročo juho damo v pogret jušnik in v posebni posodici ponudimo še omako.

Kmečka juha

Potrebujemo: 4 skodelice kurje juhe, 1½ skodelice sesekljanih belih delov pora, 2 skodelici korenja, narezanega na drobne koščke, eno skodelico na tanke pramene narezanega svežega zelja, 1 glavico repe, 1 skodelico na drobne koščke narezane povojene slanine, 2 žlički gosje ali kurje masti, 2 žlici parmezana, sol in poper.

Zelje blanširamo v vreli slani vodi. Nato ga dobro ocedimo in razprostremo po dnu lonca. V kozici na maščobi prepražimo drobno sesekljano slanino in vso preostalo zelenjavo razen krompirja. Z juho zalijemo zelje in segrejemo do vrenja. Dodamo prepraženo slanino z zelenjavo, posolimo in popopramo po okusu, nato naj se vse počasi kuha eno uro. 20 minut pred koncem kuhanja dodamo še krompir in zalijemo z malo vode, če se je jed prekuhala. Kose kruha potresemo s parmezanom in jih zapečemo, da se sir razpusti, nato jih razrežemo na rombe ali trikotnike in jih postrežemo z juho.

ROJSTVA

Celje

V celjski porodnišnici so rodile:

13.1.: Vera KOSOVAR iz Prebolda – dečka, Andreja SEVER iz Celja – dečka, Darja KOROŠEC iz Celja – deklico, Marija ŠKET iz Rogaške Slatine – dečka in Breda PERČIČ iz Celja – dečka;

14.1.: Romana PERČIČ iz Šentjurja – deklico, Andreja REGNER iz Celja – deklico, Darja MARTINKO iz Pregrada – deklico, Alenka KOŽAR iz Celja – dečka in Polona TURK iz Rečice ob Savinji – dečka;

15.1.: Lena KORBER iz Celja – dečka;

16.1.: Jolanda ŠKORJANC iz Štor – dečka, Sahar POVH iz Ljubnega ob Savinji – deklico in Blaženka TADINA iz Poljčan – deklico;

17.1.: Irena ISKRAČ iz Loč – dečka, Saša KRŠLIN iz Celja – dečka, dvojčka in Marija VODUŠEK iz Pristave – deklico;

18.1.: Marta OCVIRK iz Mozirja – deklico, Polonca ZALOŽNIK iz Celja – dečka, Milena KRIČAJ iz Laškega – deklico in Ana FINK iz Loč – deklico;

19.1.: Marija REMIC iz Šmartnega ob Dreti – deklico, Nataša PRISLAN iz Ljubnega – dečka, Brigita DROFENIK iz Mestinja – dečka, Špela KOŽELJ-RESANOVIČ iz Celja – dečka in Ksenija ČOPER iz Celja – dečka.

POROKE

Celje

Poročila sta se dva para.

Velenje

Poročila sta se dva para in sicer: Šefkija HALKIĆ in Senada PAŠIĆ oba iz Velenja ter Stanislav DOLAR in Stanka JELEN oba iz Malega vrha.

Žalec

Poročila sta se dva para in sicer: Jože STROJANŠEK iz Podvrha in Dagmar JURGEC iz Podvrha ter Bojan GOJZDNIK iz Gotovelj in Bože JELEN iz Šempetra v Savinjski dolini .

SMRTI

Celje

Umrli so: Marjeta HANČIČ, 65 let iz Letuša, Justina DRGAJNER, 82 let iz Nove Cerkve, Marija ŠUSTER, 90 let iz Šentjurja, Ana ČATER, 86 let iz Zadobrove, Marija JAZBEC, 74 let iz Lesičnega, Marija ZAVRŠNIK, 63 let iz Zidanega mosta, Dragica STRNIŠA, 44 let iz Obrežja, Silva LENARDIČ, 61 let iz Slanc, Ivan KOTNIK, 61 let iz Bezine, Justina KOŠIČ, 85 let iz Brega, Ivan DREMEL, 63 let iz Šmarjete, Ana ČERMOŠNIK, 72 let iz Žalca, Alojz PAVLIČ iz Celja, Matilda KOCIJANČIČ, 60 let iz Prekorij, Štefanija VODUŠEK, 75 let iz Celja, Kunigunda VIDEČNIK, 84 let iz Padeškega vrha, Jurij ESIH, 65 let iz Celja, Jože RADEJ, 46 let iz Blance in Angela PERTINAČ, 88 let iz Celja.

Šentjur pri Celju

Umrl je Stanislav Martin MLAKAR, 65 let iz Grobelnega.

Šmarje pri Jelšah

Umrli so: Jožef POLANEC, 69 let iz Lemberga pri Šmarju, Amalija PISANEC, 92 let iz Šmarja pri Jelšah, Karl SMOLE, 90 let iz Pustik, Marija TACER, 74 let iz Spodnjega Tinskega in Marija FAJS, 97 let iz Zibiške vasi.

Velenje

Umrli so: Hermina KOZMUS, 95 let iz Velenja, Maksimiljan VIDEMŠEK, 73 let iz Lipja, Ljudmila HERLAH, 77 let iz Velenja, Jožef PEČIČ, 65 let iz Celja, Frančišek NAPOTNIK, 89 let iz Lokovice in Leopold BERVAR, 58 let iz Šmartnega ob Paki.

Žalec

Umrli so: Anton COKLIN, 89 let iz Sv. Lovrenca, Marjeta RAINER, 91 let iz Žalca in Amalija PISANEC, 74 let iz Prebolda.

TRŽNICA

Celjska tržnica	SIT/kg
bučno olje	550
blitva	150–400
cvetača	200–250
čebula	80–200
česen	250–400
fižol v zrnju	230–450
hren	500–700
koleraba	50–150
jajčevci	900
korenje	80–200
krompir	60–80
ohrovt	120–150
brstični ohrovt	200
paprika	300
paradižnik	300
peteršilj	300–400
pesa	100–150
por	200–300
redkev črna	150–200
radič	200–400
motovilec	1000–1300
regrat	500
solata glavnata	250
solata endivija	160
špinača	800
repa cela	80–100
repa kisla	150–200
zelje presno	60–120
zelje kislo	150–200
zelena	200–250
ananas	250
banane	120
grozdje	280
grenivke	160–200
hruške	110–250
jabolka	60–100
kivi	200
limone	180
mandarine	100
pomaranče	90–150
rozine	300–400
orehi jedrca	700–900
orehi celi	400–500
slive suhe	400
smokve	600
med	320–550
suhe gobe	5000–10.000
šampinjoni	450
smetana	320
skuta	400
jajca	14–30
zaklani piščanci	475

Cene sadja in vrtnin na trgu na debelo

Cene z dne 24. 1.	
hruške	100–120
jabolka	70–90
krompir	40–50
čebula	65–90
cvetača	150
rdeča pesa	60
brstični ohrovt	200
endivija	95–120
korenje	75–80
zelje – glave	60–75
zelje – kislo	70–80
repa – kisla	80–90
repa – glave kisle	80
peteršilj	120–200
por	150–200
zelena	120–150
koleraba	50–70
radič	150
ohrovt – glave	80
črna redkev	80
brokoli	150
kitajski kapus	120
hren	333

VETERINARSKA DEŽURSTVA

VETERINARSKA POSTAJA CELJE: Delovni čas veterinarjev na veterinarski postaji v Celju je od 7.00 do 14.30. Ambulanta za male živali je vsak dan dopoldan (razen ob nedeljah in praznikih) od 8. do 10. ure, vsako popoldne od 16. do 17. ure, sicer pa je dežurna služba za nujne primere organizirana v popoldanskem in nočnem času. Tel.: 34-233.

VETERINARSKA POSTAJA LAŠKO: Redni delovni čas je od 7. do 15. ure na veterinarskih postajah v Laškem in Radečah. Dežurstvo od 15. do 7. ure pa je za celo občino na veterinarski postaji Laško, telefon 731-485. V primeru odsotnosti veterinarja v času dežurstva pa lahko sporočilo pustite pri vratarju Pivovarne, tel.: 731-121.

VETERINARSKA POSTAJA SLOVENSKE KONJICE: Redni delovni čas veterinarjev je od 7. do 12. ure, od 15. do 7. ure zjutraj naslednjega dne pa je organizirano dežurstvo. Telefon na veterinarski postaji: 754-166.

VETERINARSKA POSTAJA ŽALEC: Dežurstvo je organizirano od 14. do 6. ure zjutraj, telefon 0609 616-786. V rednem delovnem času lahko pokličete na telefon 714-144 in 0609 616-786. Ambulanta za male živali je odprta vsak dan, razen ob nedeljah in praznikih, od 7. do 9. ure in od 16. do 17. ure.

VETERINARSKA POSTAJA MOZIRJE: Redni delovni čas veterinarjev je vsak dan, razen ob nedeljah, od 7. do 15. ure, redna dopoldanska ambulanta pa od 7. do 9. ure. Do 29. januarja bo dežurala dr. vet. med. Marija Rup, telefon (0609) 616-978, od 30. januarja dalje pa dr. vet. med. Drago Zagožen, telefon (0609) 616-978.

Tanin ŽUŽEMBERK

LASTNIKI KOSTANJEVIH GOZDOV

odkupuje kostanjev les PO NOVIH ODKUPNIH CENAH.

Les je lahko tudi kriv, grčav, razpokan!

Če nimate možnosti lastnega poseka, vam to napravimo mi!

Vse informacije dobite na tel. številkah 0608/41-044 ali 41-349.

KAŽIPOT NT&RC

CILJ, organizator in čas trajanja potovanja	datum odhoda	cena	prevoz	storitve	opis potovanja
Pustovanje na Madžarskem **DOBER DAN**, Šempeter, Celje; tel. 701-305, 26-406	25.-26. februar	89 DEM		polpenzion, nakupi, pustno rajanje	Balaton
Benetke, 1 dan **ITA**, Celje; tel.: 441-150, 21-533, Velenje: 858-798	25.02.	3.000 SIT		prevoz, vodenje	ogled pustnega karnevala Benetke
Dunaj, 1 dan **ITA**, Celje; tel.: 441-150, 21-533, Velenje: 858-798	18.02., 08.03.	3.850 SIT		prevoz, ogled, vodstvo	Dunaj
Munchen, 1 dan **ITA**, Celje; tel.: 441-150, 21-533, Velenje: 858-798	27.01., 24.02.	4.700 SIT		prevoz, ogled mesta, vodič	nakupovalni izlet Munchen
Beneški karneval, 1 dan **VENG-TOUR**, Celje Tel./fax 26-644	25.02. (pustna sobota)	2.800 SIT		prevoz BUS, prevoz z vaporettom, pustni krof, vodič	Trojane, Fernetiči, Palmanova, Benetke

BORZA DELA

Informacije o prostih delovnih mestih, objavljenih na Republiškem zavodu za zaposlovanje, na območni enoti Celje, dne 23.01.95. Pojasnila o pogojih za sklenitev delovnega razmerja dobijo kandidati pri organizacijah ali delodajalcih

Delovna organizacija	Poklic	Delovno mesto
OŠ V. Šlander Polzela	prof. angl. jezika prof. matem. teh. pouka prof. tehn. pouka	učit. angl. jezika učit. matem. tehn. pouka učit. tehn. pouka - računal.
Podj. za uspos. in zap. invalidov Celje, Ipavčeva 6	socialni delavec - delo v zdravstvu	projektni koordinator
EMO Kontejner Celje	varilec obdelovalec kovin	varilec obdelovalec kovin
SIP Šempeter	avtoelektrikar	vzdrževalec
Ivan Poredoš, s.p., Plinarniška 6, Celje	monter ventilacijskih naprav stavbni ključavničar varilec	monter ventilacijskih naprav stavbni ključavničar varilec
Karel Krašovec, Pohorska 6 Celje	varilec	varilec v zaščitnem plinu
Miroteks d.o.o., Okrogarjeva 4 Celje	konfekcionar šivilja	pripravnik
Franc Kravanja s.p. Babno 17b, Celje	mont. in upravlj. energet. naprav	monter ogrevalnih naprav
Branko Kolenc, Ipavčeva 12 Celje	voznik tovornjaka	voznik tovornjaka
Elektro Turnšek, Tovarniška 11, Celje	elektrikar pomožni delavec	elektrikar delavec na stroju

UPOKOJENCI!

Odslej lahko obvestilo o nakazilu pokojnine dvignete v katerikoli enoti banke Celje.

Z 31. januarjem 1995 smo v dogovoru z ZPIZ poenostavili način izplačevanja pokojnin, tako da boste odslej vpis in dvig obvestila ter pokojnine uredili na vsakem bančnem okencu naše banke.

Istočasno Vas vabimo, da se odločite za možnost prejemanja pokojnine na tekoči račun, ki Vam omogoča brezgotovinsko poslovanje s čeki in plačilno kartico ACTIVA ter koriščenje bankomatov. Vabimo Vas, da se o nakazilu pokojnine na Vaš tekoči račun pogovorite z bančnim referentom.

banka celje

ZAHVALA

Ob boleči izgubi drage mame, stare mame, prababice in tete

JOŽEFE ŽUREJ

iz Trnovelj

se iskreno zahvaljujemo vsem sorodnikom, znancem, sosedom in prijateljem, ki ste jo pospremili na njeni zadnji poti. Hvala za darovano cvetje in sveče. Posebna hvala g. duhovniku za opravljen obred in sveto mašo. Hvala govorniku g. Marjanu za ganljive besede, hvala pevcem za odpete žalostinke, hvala tudi za odigrano Tišino.
Hvala za vse izraze sožalja.
Vsem, ki ste imeli našo mamo radi, iskrena hvala.

Vsi njeni

Med naša srca si se vpisal,
čas ne bo te več izbrisal,
tudi če spokojno spiš,
z nami kakor prej živiš.

ZAHVALA

Ob prerani izgubi ljubljenega moža

MILANA FRIŠKA

se iskreno zahvaljujemo vsem sorodnikom, prijateljem, znancem in sosedom za izrečeno sožalje in darovano cvetje, sveče in svete maše ter vsem, ki ste ga pospremili na njegovi zadnji poti. Hvala tudi gospodu dekanu za opravljen obred, pevcem, gasilcem in govornikom za poslovilne besede.

Žalujoča žena Angelca in ostalo sorodstvo

ZAHVALA

V 50. letu starosti nas je za vedno zapustil dragi mož, ata, stari ata, sin in brat

IVAN – JANEZ KROŠEL

iz Celja

Zahvaljujemo se vsem sorodnikom, prijateljem, sosedom in znancem, ki ste ga v tako velikem številu pospremili na njegovi zadnji poti, darovali cvetje, sveče in za svete maše ter izrekli ustno in pisno sožalje. Iskrena hvala g. župniku Dragu Svetku za lepo opravljen obred in g. Urošu Lipovšku za odigrano Tišino. Posebna hvala družini Dreo za prizadevnost in pomoč v najtežjih trenutkih. Vsem in vsakemu posebej še enkrat iskrena hvala.

Žalujoči:

žena Herta, sin Jani in Darko z družino, mama s Tončkom, sestra Rezika z družino in tašča Lenika

V SPOMIN

26. 1. bo minilo leto žalosti, kar si nas zapustil, dragi oče in ded

LEOPOLD STRAŠEK

Hvala vsem, ki se ga spominjate.

Hčerka Heda in vnuk Robi z družino

AMON MARJAN, s.p.
Slatina 9 a
63201 Šmartno v Rožni dolini
tel. 777-157
SPOMENIKI 15% zimski popust

Ne jokajte ob mojem grobu,
le tiho k njemu pristopite,
spomnite se, kako trpela sem,
in večni mir mi zaželite

ZAHVALA

Ob boleči izgubi drage mame, babice in prababice

LJUBICE MIJOŠEK

iz Ložnice 22 pri Celju

se iskreno zahvaljujemo vsem sorodnikom, sosedom, prijateljem in znancem, ki so z nami sočustvovali, nam izrazili sožalje, darovali cvetje, vence in sveče ter jo pospremili na njeni zadnji poti. Hvala pevcem za odpete žalostinke in g. župniku za opravljen obred in sveto mašo. Še enkrat vsem iskrena hvala.

Vsi njeni

Ljubezen, delo in trpljenje
bilo tvoje je življenje,
nam ostala je praznina
in velika bolečina.

ZAHVALA

Ob boleči izgubi drage žene, mame in stare mame

MARIJE VERDEV

iz Šentilja

se iskreno zahvaljujemo vsem sorodnikom, sosedom in znancem za darovano cvetje, sveče in maše. Še posebej se zahvaljujemo gospe dr. Lešnikovi ter osebju internega oddelka splošne bolnišnice Celje, trgovskemu podjetju Nama Velenje in Kmetijski zadrugi Petrovče. Zahvaljujemo se tudi govornikoma za poslovilne besede, g. župniku za opravljen obred ter pevcem za odpete pesmi.

Žalujoči:

mož Ciril, hčerka Vida in sin Ciril z družinama.

Mnogo oči je jokalo za tabo,
jokalo je tudi nebo,
a tebe ni nič več prebudilo,
le zakaj je moralo biti tako?

ZAHVALA

V 87. letu starosti je dotrpela naša draga mama, oma in prababica

ANGELA PERTINAČ

iz Celja

Na zadnjo pot smo jo pospremili 20. januarja 1995 na mestnem pokopališču v Celju.

HVALA VSEM.

Vsi njeni

A živel sem in živel ne zaman;
kri, ogenj in duh moč lahko zgubi,
telo lahko dočaka smrtni dan,
a nekaj v meni vendar preživi
čas in trpljenje in bodoče dni:
nekaj nezemskega, na kar ljudje
ne mislijo, jim duše omeči,
kot glas umolkle lire, in v srce
zdaj hladno, jim minule srčne rane vije.
(Byron)

ZAHVALA

Tistega torkovega večera, ko je zemljo pokrila tema, nam je postal svet še bolj hladen, mrzel, navdajal nas je ledeni dih praznine ob spoznanju, da nas je v 88. letu starosti zapustil naš dragi oče in stari oče

ANTON JELENC

iz Vodic pri Slivnici

Ugasnilo je njegovo ljubeznivo, skromno, a zato najbolj bogato in plemenito srce. Vsem, ki ste se še zadnjič poslovili od njega, ga pospremili s cvetjem, nam izrazili pisna in usna sožalja ter darovali za svete maše, se iskreno zahvaljujemo. Še posebna hvala g. dr. Šmidu za lajšanje bolečin, duhovniku g. Mazeju za pretresljive besede slovesa in lepo opravljen pogrebni obred, g. Minki Gubenšek za izrečene besede tolažbe, pevcem za odpete žalostinke, sosedom in vsem, ki ste nam kakorkoli pomagali v teh težkih trenutkih. Hvala tudi vsem, ki se ga boste še spominjali, postali na njegovem mestu počitka in mu prižgali lučko.

Žalujoči vsi njegovi

Bolečina se da skriti, solze zatajiti,
le tebe, dragi oče,
mi nihče ne more več vrniti!
Saj ni rečeno, da te ni, čeprav tvoj
glas se več ne sliši, ljubezen tvoja v meni živi.

V SPOMIN

28. januarja bo minilo leto žalosti, odkar nas je za vedno zapustil dragi ati, brat in stric

JOŽE JOŠT GLOJNARIČ

Hvala vsem, ki se ga spominjate

Hči Barbara

V SPOMIN

21. januarja je minilo 10 let, odkar je ugasnilo življenje ljubečemu sinu, možu in očetu

SLAVKU DREVU

Hvala vsem, ki ste ga imeli radi, mu prižigate sveče, postojite ob njegovem grobu. Hvala tudi prijateljem, Rudniku lignita Velenje, APS, ZŠAM, ki se ga še vedno spominjate in cenite njegovo nadarjenost. Vedno je ljubil natančnost, požrtvovalnost, marljivost in poštenje.

Vsi njegovi.

ZAHVALA

Ob mnogo prezgodnji smrti ljubega moža, očeta in dedka

ALOJZA PAVLIČA

iz Celja

se iskreno zahvaljujemo vsem sorodnikom, prijateljem, znancem, sosedom, bivšim sodelavcem, Skupnosti borcev XIV. divizije NOV Slovenije, Društvu upokojencev Hudinja, posebej njegovemu predsedniku, Krajevnemu odboru borcev NOV Slovenije, kolektivom Tkanina Celje, Kovinotehna Celje, Srednja frizerska, tekstilna, strojna in prometna šola Celje, Srednja zdravstvena šola Celje in Kompozit EMRA, ki so nam izrekli sožalje, darovali cvetje in sveče in ga pospremili na njegovi zadnji poti. Posebej ze zahvaljujemo govorniku g. Ljubu Zeliču za lepe poslovilne besede, častni straži, pevcem Akademskega pevskega zbora Celje in godbi na pihala DPD Svoboda Celje. Še posebej pa se zahvaljujemo g. Alojzu Hrenu, Ivanki in Martinu Stepan, Mariji Žajc in obema sestrama pokojnega za vso skrb in pomoč v najtežjih trenutkih.

Žalujoči: žena Vera, hčerki Bojanka in Sonja z družinama ter ostalo sorodstvo

ZAHVALA

Ob boleči izgubi dragega moža, očeta in starega očeta

ADOLFA SALOBIRJA

iz Planinske vasi

se iskreno zahvaljujemo vsem sorodnikom, prijateljem, sosedom, znancem in sodelavcem, ki ste ga v tako velikem številu pospremili na njegovi zadnji poti, darovali cvetje, sveče in za svete maše ter izrazili ustna in pisna sožalja. Prisrčna hvala dr. Šmidu in sestri Pavli za lajšanje bolečin v času njegove bolezni, sosedu Bohincu za nesebično pomoč in župniku Strniši za opravljen cerkveni obred. Vsem še enkrat hvala.

Žalujoči: žena Cilka, hčerke Vida, Mihaela in Pavla z družino

NT RC

Leta lepa zdaj so mimo,
bilo je dosti bolečin in sreče,
sta duša in telo trpela,
nas je solza zabolela.
A čas naj vedno celi rane,
lep spomin pa le ostane.

ZAHVALA

Ob boleči izgubi dragega moža, očeta in starega ata

STANETA MLAKARJA

z Grobelnega 112

se iskreno zahvaljujemo vsem sorodnikom, sosedom, prijateljem in znancem ter sodelavcem Alposa in Ema, ki so ga v tako velikem številu pospremili na njegovi zadnji poti, nam izrazili sožalje ter zanj darovali cvetje, sveče in za svete maše. Posebna zahvala vsem, ki ste nam v teh težkih dneh stali ob strani in nam pomagali. Hvala tudi govorniku, pevcem in cerkvenim predstavnikom ter za odigrano Tišino.

Vsi njegovi

Kakor pogojena duša v tem življenju prehaja
skozi otroštvo, mladost in starost, tako v
trenutku smrti preide v drugo telo.
Razumen človek ni zbegan zaradi takšne spremembe.
Bhagavad-gita: Stih 2/13

ZAHVALA

Umrl nam je

IVAN DREMEL

Ob nenadni in prezgodnji izgubi našega dragega očeta in starega očeta se iskreno zahvaljujeva vsem sorodnikom, prijateljem, sosedom in znancem, ki ste ga pospremili na njegovi zadnji poti in mu darovali cvetje in sveče. Iskrena hvala vsem za ustno in pisno izražene tolažilne besede in lepo opravljen cerkveni obred. Lepa hvala tudi sodelavcem Astre Ljubljana in Celje za osmrtnico in lep tolažilni nagovor.

Za vedno bo ostal v naših srcih.

Žalujoči: hčerki Frida in Ksenija z družinama

PRODAM

motorna vozila

JUGO 45 AX, reg. do 1. 10. 95, letnik 87 in BT 50 S ugodno prodam ali menjam za jugo 55. Damjan Veler, Matke 16, Prebold.

W 1300, letnik 73, prevoženih 16.200 km, izredno lepo ohranjen, drugi lastnik, ugodno prodam. Telefon (063) 773-503.

GOLF bencin 1.100, letnik 78, prodam, cena po dogovoru. Marija Gračner, Hojnsko 9, Pristava pri Mestinju.

VW passat 1.6 GL, letnik 91, 81.000 km, lepo ohranjen, prodam. Telefon (063) 771-062.

GOLF JL, letnik 79, registriran celo leto, prodam. Telefon (063) 443-013.

ZASTAVO 128, letnik 81, ugodno prodam. Telefon 772-331, od 8. do 14.

AVTOODPAD POLAK
OGOREVC 20, ŠTORE
- odkup rahlo poškodovanih vozil
- odkup karamboliranih vozil
- totalka
- prodaja rezervnih delov

Tel. 063/771-035

Storitveno in trgovsko podjetje
UNITREJAN
Goričica 12 a, 63230 Šentjur
telefon/fax (063) 742-392,
mobitel (0609) 617-073, (0609) 627-924

TRGOVINA BARV IN LAKOV
- *mešalnica avtolakov SIKKENS-MOBIHEL-KUNSTHARZ*
- *vse vrste razredčil in trdilcev*
- *brusilni papir 3 M-SIA*
- *kiti, brizgalni kit, fillerji, primerji*
- *razni zaščitni materiali*
- *olja, svečke, filtri*

Z 750, letnik 83, registrirano do 4/95, prodam za 650 DEM. Telefon 720-213.

RENAULT 9 diesel, letnik 1985, z generalno obnovljenim motorjem, prodam ali menjam za cenejše vozilo. doplačilo je možno tudi s potrošniškim posojilom, cena 6.500 DEM. Telefon 794-421.

R 4 TL, letnik 83, registriran do 15. 8. 95, 90.000 km, možnost kredita, prodam. Telefon 771-106.

GOLF JXD, lenik 87/88, reg. do 7/95, prodam, možna menjava do 5.000 DEM. Silvo Videc, Šentrupert 59, Šentrupert pri Celju.

stroji

PLETILNI stroj brother KH 842 prodam. Cena po dogovoru. Telefon 728-408, po 16. uri.

VARILNI transformator usmernik, 380 V, 250 A, poceni prodam. Telefon 31-781.

ODLIČNO ohranjen tračni obračalnik, 70.000, prodam, izredna priložnost. Telefon 723-673.

TRAKTOR Tomo Vinkovič, na štiri pogone, star 4 leta, ugodno prodam za 3.500 DEM. Berta Gorenšek, Trnovlje pri Socki 9, Nova Cerkev.

ŠIVALNI stroj elna 1500, nov, ugodno prodam za 25 % ceneje. Telefon (063) 772-929, popoldan.

MOTORNO žago stihl 045, lepo ohranjeno, prodam. Telefon 461-414.

TRAKTOR štajer 18, starejši, ugodno prodam za 1.700 DEM. Inf. na telefon 798-035.

SEKULAR za obžaganje tramov prodam, kosilnico BCS menjam za les ali živino. Telefon (063) 461-329.

MOTORNI agregat honda, 1.500 W in pletilni stroj singer, z motorjem in memomatikom, malo rabljen, ugodno prodam. Inf. na telefon 723-460.

TRAKTOR deutz torpedo, 75 KM, letnik 86, s 3-brazdnim plugom in 6-tonsko kiper prikolico, prodam. Telefon (063) 778-365.

PLETILNI stroj brother, dvoredni, na kartice, z motorjem, malo rabljen, ugodno prodam. Telefon (063) 461-562.

MOLZNI stroj virovitica ugodno prodam. Telefon 774-680.

SILOKOMBAJN silo 80.3, nov, prodam 25 % ceneje od novega. Telefon 39-972.

VILIČAR indus diesel, 2.5 t in brusilni stroj primultini za brušenje tračnih žag prodam. Ivanka Otorepec, Slatina 11, Ponikva.

STRUŽNICO fischer, dobro ohranjeno in dvoredni pletilni stroj pfaf s karticami prodam. Cena po dogovoru. Telefon 732-089.

ŠIVALNI stroj ruža, kot nov, ugodno prodam. Telefon 708-254.

stanovanja

TRISOBNO stanovanje, 80 m², pritličje, prodam v Rimskih Toplicah. Inf. na telefon 736-060.

V CENTRU Dobrne prodam lepo garsonjero z balkonom, CK, telefonom in SAT anteno. Inf. na telefon 443-094 ali 443-093.

TRISOBNO stanovanje, 65 m², ob Vrunčevi ulici, z garažo, prodam. Inf. na telefon 32-124, po 19. uri.

V KONJICAH prodam trosobno stanovanje v visokem pritličju. Centralno ogrevanje, telefon, CaTV. Šifra: POD ŠKALCAMI.

ZA poslovne prostore ali obrt prodam pritlično stanovanje v centru Celja ali menjam za starejšo hišo v Celju ali okolici. Telefon 25-234, od 9. do 13.

V LAŠKEM prodam enosobno stanovanje, 37 m². Cena 1.000 DEM/m². Telefon 854-057.

posest

V CENTRU Celja, v Rimljanki, prvo nadstropje, prodam zelo bogato opremljen lokal, neživilski, 40 m², cena 140.000 DEM. Plačilo je možno v obrokih ali zamenjava za hišo ali parcelo ali avto. Telefon 26-642, od 16. do 19.

TAKOJ vseljivo stanovanjsko hišo v centru Šentjurja, parcela 16 arov, ob glavni cesti, velik vrt ali stavbna parcela, priključki za plin, kabelsko TV, telefon, možnost obrti, urejena okolica, prodam. Cena po dogovoru. Telefon (0049) 7946-3394.

NA Grobelnem prodam nedograjeno hišo. Inf. na telefon 35-371.

GRADBENO parcelo v okolici Slivniškega jezera, 7.500 m², prodam za 25.000 DEM. Telefon 850-703.

ZAZIDLJIVO vikend parcelo s kletjo ugodno prodam v Dramljah. Telefon 771-044.

STAREJŠO hišo, potrebno adaptacije in gospodarsko poslopje, na parceli 1.071 m², v Gorici pri Slivnici, prodam. Inf. na telefon (061) 1375-147, popoldan.

NA lepi sončni legi v Veliki Pirešici prodam hišo z majhnim vinogradom in možnostjo gradnje bazena. Asfalt do hiše. Telefon 728-022.

KMETIJO prodam. Telefon (063) 702-096.

ZAZIDALNO gradbeno parcelo v Ločici ob Savinji prodam, velikost 7 arov, prodam. Telefon 701-814.

HIŠO v Celju, Hudinja, 10×11 m², prodam. Telefon (063) 32-730.

PARCELO, Vrh nad Laškim, velikost 2.580 m², prodam. Cena po dogovoru. Inf. v službi dopoldan 731-711, Roman Brečko, Tovsto 29, Laško.

V LAŠKEM prodam nedokončano hišo za 57.000 DEM. Telefon 731-341, dopoldan.

ENODRUŽINSKO hišo v peti fazi, s funkcionalno notranjo razporeditvijo, v naseljenem delu Ostrožnega, prodam. Telefon 32-524, od 8. do 18. ali 37-702.

GOSPODARSKO poslopje, 14×10 m, 350 m² uporabne površine, elektrika, voda, telefon, za obrt, skladišče, center Vojnika, Čufarjeva 5, prodam za 50.000 DEM, možen kredit. Telefon (0609) 611-714.

HIŠO v Savinjski dolini, 2.500 m² zemljišča, odlična lega, primerno za poslovno dejavnost, prodam. Telefon (061) 373-473.

oprema

BELO tehniko gorenje: štedilnik, hladilnik, bojler, umivalnik, pomivalno korito, pipe, prodamo. Telefon (063) 31-057.

OKROGLO mizo, fi 100, 4 stole, kovinsko krom. ogrodje, nemško dvižno posteljo, 140×200, garderobno omaro in element za dnevno sobo prodam. Telefon (063) 823-241.

SPALNICO, mahagoni, izredno ohranjeno, kompletno, zelo ugodno prodam. Telefon (063) 725-246, zvečer.

PRALNI stroj gorenje prodam za 18.000 SIT. Telefon 472-574.

ŠTEDILNIK za centralno kurjavo 30000 K prodam, cena po dogovoru. Telefon 774-515.

DVE centralni peči, 32.000 kalorij, prodam. Telefon 741-712.

CENTRALNO peč, kotel, 35.000 kalorij, z garancijo, prodam, cena ugodna. Jurkošek, Grlže 124.

OTROŠKO sobo in spalnico, kompletno, prodam. Cena po dogovoru. Telefon 441-589.

ŠTEDILNIK küppersbusch, malo kurjen in nov bojler, 5 l, ugodno prodam. Telefon 472-249.

DOBRO ohranjeni trajno goreči peči küppersbusch, kuhinjska in sobna, prodam. Karl Butinar, Trubarjeva 1, Celje, telefon 441-455.

OMARO za spalnico in knjižno omaro prodam. Telefon 451-402, do 12. in po 20. uri.

ELEKTRO akumulacijsko peč cer, 2.5 KW, prodam. Ivan Ogorevc, Čopova 14, Celje, telefon 24-651.

POHIŠTVO za dnevno sobo ugodno prodam. Telefon (063) 33-243.

RABLJEN pralni stroj, 14 programov, v dobrem stanju, zelo poceni prodam. Inf. na telefon 741-728, zvečer.

KUHINJO, 2.6 m, belo, z električnim štedilnikom in umivalnim koritom, zelo ugodno prodam za 80.000 SIT. Telefon (063) 472-285.

PRALNI stroj gorenje, dobro ohranjen, prodam. Cena 15.000 SIT. Telefon 472-065.

SKORAJ novo otroško posteljico z jogijem ugodno prodam, je na kolesih, cena po dogovoru. Gobec, Čopova 23, Celje.

PEČ emocentral 5 za centralno ogrevanje, kuhinjo gorenje, pohištvo za spalnico, jedilnico, stilno in termo akumulacijsko peč, 2.5 KW, prodam. Telefon 33-025.

OTROŠKO stajico in stolček za hranjenje, kombiniran s hojico, prodam. Telefon 742-489, zvečer.

gradbeni material

DVOJNA vrata za kletne prostore, okno z roleto, 100×70 cm in balkonska vrata, 70 cm, vse rabljeno, poceni prodam. Telefon 743-148.

BALKONSKA vrata, 80×210, nezasteklena, 140×220 zasteklena, in okno, 80×140, zastekleno, prodam 30 % ceneje. Telefon 471-303.

OPEKO modul po 58 SIT prodam, možna dostava na dom. Telefon (063) 461-165.

SUHE smrekove deske, debelina 3 in 5 cm, prodam. Jože Zavšek, Kladje 4, Laško.

akustični aparati – glasbila

STAR klavir znamke F. fischer in Wien, v dobrem stanju, prodam. Telefon 24-771.

STAR radio iskra triglav, na gramofon, letnik 1964, prodam. Telefon (063) 743-166, popoldan.

DIATONIČNO harmoniko melodija special prodam. Marjan Gobec, telefon 770-218.

MALO rabljeno klavirsko harmoniko, rdeče barve, 96-basno, poceni prodam. Telefon (063) 36-859.

HARMONIKO, B, Es, As, Des, prodam. Telefon 772-530.

ROLAND E 70, profesionalna klaviatura – synthesizer, z ritmi, uporabljen za hišno igranje, prodam za 2.150 DEM. Telefon (063) 34-841.

SUPER priložnost! Stolp tehniks, 2×50 W, sin. z jamo sub wufer zvočniki, prodam za samo za 850 DEM. Telefon 441-435, od 7. do 14. ure.

VIDEOREKORDER in sat. anteno prodam. Telefon 772-855, od 18. do 20.

živali

PRAŠIČA, domača reja, prodam. Telefon 701-624, zvečer.

STRANKE za zbiranje naročil po telefonu za enodnevne in večje piščance ter purane na območju Celja iščemo. Vse informacije po 20. uri na telefon (068) 42-524, Jože.

DVA prašiča, 120 in 150 kg, domača hrana, prodam. Cena po dogovoru. Marija Kajba, Zibika, Pustike 23, Pristava.

PRAŠIČA za zakol, težkega 140 kg, krmljenega z domačo hrano, prodam. Telefon (063) 31-646.

PRAŠIČA, težkega 160 kg, prodam. Telefon 794-357.

MLADO brejo kravo prodam ali menjam za mlado govedo. Telefon 37-145, Anton Tepež.

PRAŠIČA, 180 kg ali polovice, prodam. Fanika Rom, Ogorevc 4, Štore, telefon 771-034.

PRAŠIČA, krmljenega z domačo krmo, prodam, tudi na 2 čeka. Telefon (063) 461-299.

PUJSKE, stare 9 tednov, prodam. Telefon 742-186.

TELICO, sivo, 350 kg, prodam. Telefon 794-314.

ČISTOKRVNE škotske ovčarje brez rodovnika prodam. Telefon (063) 745-151.

SELMAR d.o.o.

v PC KOVINOTEHNA

PESTRA IZBIRA AVTOMOBILOV tel.: 32-524

PEUGEOT

P 106	v DEM od 18.400
P 306	21.200
P 806	41.200
Dost. voz. Boxer	30.000

TOYOTA

Previa	v DEM od 49.500
Corolla	29.000
Carina	33.900
Celica	43.000
Teren. v RAV 4WD	39.000
4 RUNNER 4WD	65.500
Dost. v HIACE	30.500

SUBARU – znižanje!

Vivio 4WD	v DEM 15.940
Justy 4WD	22.010
Impreza 4WD	31.140
Legacy Car. 4WD	42.990

PONTIAC

Trans sport 2.3i 16 V	DEM 48.500
3.8 V 6	57.000
Fire Bird sport 3.4i V 6	61.000

SUZUKI MARUTI 800 DX
City Star samo DEM 11.390
– vozilo s katalizatorjem v raznih barvah

Posebna ponudba:
CIMOS CITROEN
AX TRE s popustom 100.000,00
Nudimo ugoden lasten kredit ali lizing!

VSA VOZILA VAM NUDIMO NA KREDIT – S POLOGOM ALI BREZ POLOGA.

NUDIMO VAM: **ZALOGA RABLJENIH VOZIL**

1. VECTRA 2.0 i CD
barva: m. modra
letnik: 1989
CENA z davkom: 17.500 DEM

2. R-11 GTL
barva: rdeča
letnik: 1987
CENA z davkom: 6.950 DEM

3. ASTRA 1.7 D Caravan
barva: bela
letnik: 1993
CENA z davkom: 23.600 DEM

4. R-5 Campus D
barva: rdeča
letnik: 1991
CENA z davkom: 9.900 DEM

5. C – AX TRS
barva: rdeč
letnik: 1991
CENA z davkom: 10.500 DEM

6. R-5 Campus D
barva: bela
letnik: 1989
CENA z davkom: 9.150 DEM

7. LADA SAMARA 1300 S
barva m. siva
letnik: 1993
CENA z davkom: 8.500 DEM

8. VECTRA 2.0 CD
barva: m. rdeča
letnik: 1992
CENA z davkom: 23.500 DEM

9. FIAT UNO 60 S
barva: rdeča
letnik: 1991
CENA z davkom: 10.900 DEM

10. R-5 Campus
barva: modra
letnik: 1991
CENA z davkom: 9.500 DEM

11. C 25 Bus 7 + 1
barva: modra
letnik: 1991
CENA z davkom: 22.750 DEM

12. Caddy D
barva: bela
letnik: 1991
CENA z davkom: 13.700 DEM

13. TOYOTA COROLLA 1.3 (avtomatic)
barva: m. siva
letnik: 1991
CENA z davkom: 13.500 DEM

14. NISSAN SUNNY 1.4 SLX
barva: temno siva
letnik: 1992
CENA z davkom: 16.300 DEM

15. NISSAN PRIMERA 1.6 LX
barva: bela
letnik: 1991
CENA z davkom: 16.500 DEM

16. NISSAN MICRA 1.0 LX
barva: črna
letnik: 1992
CENA z davkom: 9.550 DEM

17. R-4 GTL
barva: rdeča
letnik: 1991
CENA z davkom: 5.100 DEM

OPTIKA SMOLE - V SLUŽBI DOBREGA VIDA

OPTIKA SMOLE

PREŠERNOVA 6, CELJE

Cenjene stranke obveščamo, da pri nas znova obratuje

SPECIALISTIČNA OKULISTIČNA AMBULANTA

pod vodstvom zdravnika – specialista.

Naročila sprejemamo po telefonu: 26-420.

ŽARNICA

TRGOVINA Z ELEKTRONSKIM MATERIALOM, KOCENOVA 4 CELJE, tel. 24-044, fax: 24-044

IN V KOCBEKOVI UL. 3, CELJE, tel. 442-125

NAJCENEJŠI TELEFONI IN TELEFAXI *PANASONIC*

PUJSKE, stare 9 tednov, prodamo za nadaljnjo rejo. Telefon 707-272, popoldan.

ČRNEGA srednjega pudla, čistokrvnega, starega 2 meseca, ugodno prodam. Telefon 461-130.

VEČJO količino kanarčkov, prodam. Cena po dogovoru. Telefon (062) 819-314.

TELICO, črno belo, prodam. Telefon 471-180.

ostalo

PIKADO novomatik, za 8 igralcev, prodam ali oddam v najem. Telefon (0609) 613-752.

DSR satelitski radio, hi-fi komponente in kopirni stroj prodam. Fax s telefonom, fax brez telefona (063) 823-241.

PLESNO maturantsko obleko, barva ciklame, številka 40, zelo ugodno prodam. Telefon (063) 792-192, po 14. uri.

DVE gorski kolesi na 18 prestav, moški, še novi in diatonično harmoniko C, F, B, prodam, cena po dogovoru. Rado Planko, Turno 19, Gorica pri Slivnici.

EKSPRESO emonec na dve skupini, mlinček za kavo, 10 miz alpos, 40 stolov alpos in lupilec za krompir zelo ugodno prodam. Telefon 34-126, po 18. uri.

NOVO V CELJU

JOP

* menjalnica
* trgovina
* gradbeni inženiring

Delovni čas
od 5.00 do 23.00
ob sobotah in praznikih
od 7.00 do 23.00

Mariborska c.119, Celje
tel.,fax.: 063/ 37 950

TEHTNICO decimalko, 300 kg in agro, 200 kg, prodam ali menjam za prašiča ne glede na težo. Telefon (063) 821-476.

VEČ nakladalk sena za živino prodam. Inf. na telefon (063) 743-251.

OSEBNI avto wartburg, starejši letnik in 30 kosov gips plošč, velikost 120×250 cm, ugodno prodam. Ivan Lipuš, Proseniško 33 a, Šentjur.

126 P, neregistriran, za dele, v celoti podam. Prodam seno in otavo. Inf. na telefon 779-033, po 16. uri.

NOVO prikolico za osebni avto, domače izdelave, z A-testom, cena 50.000 SIT in rabljen pralni stroj prodam. Čvan, Polzela 107 b.

NOVO, še zapakirano peč küppersbusch in kombiniran šivalni stroj višnja, z omarico, prodam. Telefon 742-175.

PARCELO, 1.900 m², zazidalno, motor jawa, neregistriran, prodam. Cena po dogovoru. Lovrenc Verdev, Studence 35, Ponikva pri Žalcu, ogled vsak dan.

ŽGANJE, domače, prodam. Telefon 701-462.

SLADKO seno prodam ali menjam za rezan les. Telefon 743-441.

GUME michelin, za R 4, 4 kose, nove in zimske, 2 kosa in priklop za R 4 prodam. Telefon (063) 452-188, Jože, popoldan.

AGREGAT, 4 KW, enofazni, na dva priključka in jeklenke, majhne, za avtogeno varjenje, z opremo, prodam. Telefon (063) 461-605, zvečer.

OBLEKO za prvo obhajilo ali birmo, številka 13, belo, prodam. Telefon 742-408, zvečer.

TRSNE cepljenke različnih sort prodam. Telefon (063) 885-427.

ZIMSKI plašč, krznen ovratnik in kapa, imitacija, vse v rjavi barvi, prodam. Telefon 25-514.

126 P, za rezervne dele, z dobrim motorjem, menjalnikom itd., letnik 80, prodam za 200 DEM. Telefon (0609) 619-237.

120-BASNO klavirsko harmoniko delicija, za 58.000 SIT in aparaturo za razvijanje barvnih filmov prodam za 17.500 SIT. Telefon 451-414.

ALFO za kuhanje svinjske krme iz 3 mm materiala, novo, prodam. Telefon (063) 461-562.

VEČJO količino dobrega sena po 12 SIT/kg in koruze v klasju po 16 SIT/kg prodam. Bračič, Kukovčeva 5, Polule, Celje, telefon 28-343.

PRAŠIČA, domača reja, teža približno 170 kg, dve kozi, belo rjave barve in seno, kvalitetno, 2 nakladalki, prodam. Ivo Najdenik, Lemberg 19 b, Nova Cerkev.

DOLGO večerno maturantsko obleko prodam. Simona Šinko, Obrtniška 5, Ljubečna, telefon 461-059.

NOV daljinski telefon, koda, interfon, spomini, 2 tipkovnici, prodam za 200 DEM, tudi panasonic in daljince do 30 KM. Telefon (063) 452-538.

ELEKTRO agregat, moč 2 KW, zelo ugodno, in avtomatik tomos, še pred garancijo, prodam. Telefon (063) 451-361.

SEZONSKO ZNIŽANJE

RASICA

INDUSTRIJSKA PRODAJA, VREČARJEVA 1

(PRI MIZARSTVU STRAHOVNIK)

KORVIN

KAKOVOST ORGANIZACIJA V INFORMATIKI

INFORMACIJSKI INŽENIRING, RAČUNOVODSKE STORITVE, d.o.o.
Gorica 6 a,
63263 Gorica pri Slivnici
P.e. Železarska 3, 63220 Štore

KAKOVOSTNO OPRAVLJAMO RAČUNOVODSKE STORITVE ZA MALA IN SREDNJA PODJETJA.

ZNANJE, KAKOVOST, STANDARDI, KODEKS; KAKOVOST JE SKLADNOST Z VAŠIMI ZAHTEVAMI IN PRIČAKOVANJI.

Tel.: 063 711 411 int.: 465
Delovni čas: 8.–10.30 in 11.30–17.

PAPIRNICA Kocka

Celje,
Ljubljanska c. 1,
tel. 063/28-527
(v podhodu SDK)

- *PISARNIŠKI MATERIAL*
- *SDK OBRAZCI*
- *ŠOLSKE POTREBŠČINE*
- *IGRAČE, DARILA*

ŠIVALNI stroj danica elektronik, pletilni stroj rojale, enoredni, kompletno opremo za sitotisk, z vsemi navodili, prodam. Delo je lahko, hitri zaslužek. Prodam dve dodatni peči, kuhinjski, ali menjam za koze. Telefon (0609) 619-212.

DVE termo akumulacijski peči elind 3, elind 2, 1 enofazno sekularko, 1 bojler, 50 l in 5 m bukovih drv, rodam. Telefon 35-065.

SENO, 10 t, prodam. Telefon: (063) 785-188.

KUPIM

KUPIM garažo na Hudinji. Telefon 411-886.

ODKUPUJEM stare stvari, pohištvo, svečnike, ure itd. Telefon (063) 771-608.

ODKUPUJEM - zbiram vse starinske predmete: pohištvo, ure, svečnike. Telefon 27-750.

HIŠO, takoj vseljivo, v okolici Celja, takoj kupim za gotovino. Ponudbe pod šifro GOTOVINA DEM.

NOVEJŠO hišo v bližnji okolici Celja in štirisobno stanovanje, Nova vas, Plava laguna, kupim. Telefon (063) 451-393.

LISIČJE kože kupim. Telefon 851-754.

ZAZIDALNO parcelo do 1.500 m², na relaciji Trnovlje - Vojnik, kupim. Telefon 471-633, od 7. do 14.

TRI ali večsobno stanovanje kupimo v Celju. Telefon 39-236.

KUPIM salonitne plošče, rabljene, 120×100 cm, 50 kosov. Telefon 37-070, po 15. uri.

ODKUPUJEM teleta, od 7 dni, do 100 kg. Robert Gorjanc, telefon 792-345.

MUTO z akme motorjem in priključki ter moped tomos kupim. Telefon (063) 461-605, zvečer.

KUPIM rabljeno kuhinjo, lahko komplet ali samo lesene elemente, črka L, 2.60×2 m. Telefon 441-384.

KUPIM enosobno do dvosobno stanovanje v Celju. Telefon (063) 452-958.

KUPIM rabljeno peč za centralno ogrevanje tam stadler, 30 do 35 KW, brez bojlerja. Telefon 708-043.

STARE slike, ogledala, steklo, luči, porcelan, keramiko, kipce, medalje, nakit, okraske, oblačila, ure, fotografije, starinsko pohištvo in ostale starine kupim. Telefon 25-234 in 472-670.

KUPIM stanovanje, 30 do 35 m², z možnostjo plačila s posojilom republiškega sklada. Telefon 28-305.

KUPIM prašiča, težkega do 200 kg. Telefon 798-768.

STANOVANJA

NAJAMEM garsonjero ali manjše stanovanje, tudi opremljeno, za dobo dveh let. Plačilo vnaprej. Telefon (063) 442-640.

DRUŽINA išče hišo za najem za dobo enega leta in poi do dveh let. Hiša naj bi imela 6 sob, garažo, centralno ogrevanje, po možnosti telefon, na mirnem kraju, vrt, lahko je opremljena, v okolici Celja, Ljubečne, Trnovelj, Proseniškega. Telefon (063) 461-631, od 18. do 20.

MANJŠE stanovanje ali garsonjero najamem. Šifra PO DOGOVORU.

DVOSOBNO stanovanje v Celju, 63 m², brez CK, plin, priključek za telefon, dva balkona, na mirni lokaciji, v mirnem in čistem bloku Veselove ulice, zamenjam za enakovredno ali enosobno ali zidan vikend v Laškem in okolici. Za resne telefon (063) 27-342.

DVEMA študentkama ali ženski oddam sobo s souporabo kopalnice in kuhinje v privatni hiši na Hudinji. Telefon 33-362.

ZAMENJAM pritlično stanovanje, 45 m², v Novi vasi, CK, kabelska, telefon, za starejšo hišo v okolici Celja. Inf. na telefon 38-556, od 20. do 21.

V ŽALCU vzamemo v najem stanovanje. Ponudbe sporočite na telefon (063) 713-246, (063) 713-637.

NAJAMEM ali kupim komfortno enoinpol ali dvosobno stanovanje, s telefonom in urejenim ogrevanjem. V poštev pride zahodni del Celja. Ponudbe sporočite na telefon 453-659.

DVOSOBNO stanovanje v središču Celja, 60 m², drugo nadstropje, potrebno manjše adaptacije, možnost priključka telefona in plina, primerno tudi za poslovne prostore, oddamo. Ponudbe pod šifro CENA PO DOGOVORU.

SOBO oddam mlademu paru, s posebnim vhodom, možnost kuhanja. Šifra LAVA.

ENOSOBNO opremljeno stanovanje v Celju oddam v najem. Šifra TIŠINA.

ZAPOSLITEV

IŠČEMO sposobne sodelavce za prodajo ekskluzivnih produktov. Telefon (063) 411-344.

ZASTOPSTVO nemške firme zaposli več honorarnih zastopnikov akviziterjev. Telefon (061) 812-826.

IŠČEMO 5 zastopnikov na celjskem območju za predstavitev Krajevnega leksikona Slovenije. Šifra VISOKA PROVIZIJA.

IŠČEMO dekleta za delo na "vročem telefonu". Možnost stalne ali honorarne zaposlitve, OD do 4.000 DEM. Telefon (0601) 81-206.

ZAPOSLIMO trgovko v samopostrežni trgovini v Braslovčah 26. Telefon 709-093.

ZA nedoločen čas zaposlimo kuharico v Laškem, poklic gostinska šola, 4 leta, lahko tudi pripravnica. Telefon 732-096, po 20. uri.

ZAPOSLIMO kuharja z delovnimi izkušnjami za delo v pizzeriji. Delo je za določen čas. Kandidat naj bi bil iz okolice Rogaške Slatine. Telefon 815-195, v nedeljo, 22. januarja.

AVTOMOTOR

AVTOMOTOR D.D. Celje

RAZPISUJEMO NAJEM

trgovskih lokalov v Kocbekovi ulici.

Na voljo so lokali za trgovinsko dejavnost neživilske stroke. Velikost posameznega lokala je cca 40 m².

Lokali so bili zgrajeni na osnovi rekonstrukcije skladiščnih prostorov. Nahajajo se v zgradbi Kocbekove ulice, kjer je skupna površina 2000 m² in so v njej že: avtosalon CHRYSLER in KIA, prodajalna rabljenih avtomobilov, prodajalna avtoopreme in rezervnih delov ter okrepčevalnica.

Lokacija je na izredno frekvenčnem delu mesta.

Informacije o pogojih najema lahko zainteresirani dobijo po tel. št. 063/25-414 ali na upravi Avtomotor-ja, Miklošičeva 5

INTERLARO d.o.o.

STANETOVA 21, TEL. 26-738, 28-325, MOBITEL 0609/613-447

POSOJILOJEMALCI
- KRATKOROČNA HIPOTEKARNA POSOJILA
- OBRESTI OD 3-4% MESEČNO
- REALIZACIJA TAKOJ
- POSREDUJEMO DOLGOROČNA POSOJILA NAD 150.000 DEM
- POSREDUJEMO PRI PROMETU Z NEPREMIČNINAMI

POSOJILODAJALCI
SPREJEMAMO PONUDBE VAŠIH FINANČNIH SREDSTEV IN VAM UREDIMO VAREN PLASMA Z HIPOTEČNIM ZAVAROVANJEM.

DELOVNI ČAS OD 8 DO 18 ur

Podjetje REDIS d.o.o.

PE ŠTAJERSKI OGLASNIK

vabi podjetja iz Celja,
ki so zainteresirana za pogodbeno sodelovanje na področju marketinga
(trženje oglasnega prostora, pospeševanja prodaje, morda tudi sprejemanje malih oglasov),
da nam pisno posredujejo svoj naslov.

Prednost imajo podjetja s poslovnimi prostori v Celju.

Dodatne inf. lahko dobite po tel.: 062/224-670, naslov: REDIS d.o.o. PE ŠTAJERSKI OGLASNIK, Partizanska 3-5, Maribor.

VZREJA južno-ameriških činčil. donosno delo. Prodajamo legla na obroke, zagotavljamo ceni in odkup živali. Telefon (062) 778-123.

PRIDNIM, vztrajnim, nudimo možnost dodatnega zaslužka. Delo je honorarno, po pogodbi za določen čas. Pridružite se. Vsi zainteresirani pokličite na telefon 773-033, po 16. uri.

GOSTIŠČE išče kvalificirano natakarico za redno zaposlitev. OD po dogovoru. Inf. na telefon 714-266, vsak dan.

POTREBUJEMO fanta ali dekle za strežbo v bistroju. Telefon (063) 27-436.

PODJETJE zaposli mizarja za določen čas. Telefon 34-481.

ZAPOSLIM šivilja oziroma pripravnico, kasneje možna redna zaposlitev. Telefon (063) 701-237.

IŠČEMO dekle za delo v bistroju. Inf. na telefon 411-757.

ZAPOSLIM slikopleskarja. Telefon 441-832, dopoldan.

V CELJU in Laškem zaposlimo prodajalko v butku. Šifra SAMOSTOJNI DELO.

IŠČEMO dekle za delo v bistroju. Inf. na telefon 411-757.

K SODELOVANJU vabimo ekonomistko, lahko absolventka prve ali druge stopnje. Telefon 442-081.

V CELJU in Laškem zaposlimo prodajalko v butiku. Šifra SAMOSTOJNO DELO.

ZAPOSLIM slikopleskarja. Telefon 441-832, dopoldan.

DELAVNICO
- rezkalni stroj
- ekscentrična stiskalnica (štanca)
- delovna miza

ODDAM.

Vse informacije dobite po telefonu (063) 441-101 in 33-150.

PODJETNIKI

NUDIMO VAM ZUNANJETRGOVINSKO SVETOVANJE
- priprava izvoza in uvoza
- strokovni prevodi

DOLGOLETNE IZKUŠNJE

JEZA MAKSIMILJAN S.P.
PONGRAC 11
63302 GRIŽE
TEL./FAX 063 712 896

RAZNO

MANJŠO trgovino z živili v Celju dam v najem. Telefon 37-903, po 16. uri.

ROLETE, žaluzije, lamelne zavese izdelujemo, montiramo in popravljamo. Telefon 451-315, 411-820.

POROČNE in maturantske obleke, obleke za krst in ustrezna obutev, izposoja in prodaja po zelo ugodnih plačilnih pogojih in cenah. Telefon 715-681.

PRALNE stroje in štedilnike gorenje popravljam hitro in kvalitetno. Toni Kitek, Kasaze 107 g, Petrovče, telefon 708-256.

PODJETJE izvaja kvaliteten raznos vašega propagandnega materiala v celjski regiji. Telefon 461-459, od 12. do 14.

ELEKTROINSTALACIJE, popravilo el. strojev in aparatov. Drago Kos, telefon (063) 747-117.

STOPNICE, lesene ali kombinirane, les, kovina, izdelujemo in montiramo. Telefon (063) 728-020.

INŠTRUIRAM matematiko, fiziko, angleščino za vse stopnje. Prevajam angleščino. Telefon 37-315.

SERVIS pralnih strojev in štedilnikov. Roman Gajšek, telefon 771-262.

POPRAVILO motornih žag, škropilnic, nahrbtnih kosilnic, brušenje verig in mečev. Telefon 453-393, 461-309.

KNJIGOVODSKE storitve nudimo za firme. Telefon 760-640, četrtek, petek dopoldan.

IŠČEMO večje število nemških ovčark za parjenje z našimi psi. Zagotovimo odkup mladičev. Telefon (063) 442-950.

NT RC

MICROSTAR ms COMPUTERS

mikrostar

POSEBNI POPUSTI ZA RAČUNALNIKE:

Računalniki GREEN: 486DX/40 MHz, 4 MB RAM, HDD 270 MB QUANTUM, FDD 1.44 MB, monitor color LR MPR II 119.900,00 SIT, 486DX2/66 MHz 4 MB RAM, HDD 270 MB QUANTUM, FDD 1.44 MB, monitor color LR MPRII GREEN, MIŠKA 125.900,00 SIT, 486 DX2/80; nadgradnje sistemov.

MIKROSTAR d.o.o. *Ljubljana, PE Celje, Teharska 4 (tovarna Toper), tel. 063-21-150, fax 063-21-021 od 8.–12. in 13.–17. ure.*

ROLETE, žaluzije in lamelne zavese izdelujemo in montiramo. Telefon 471-943 ali mobitel (0609) 612-634.

GRADITELJI pozor! Po konkurenčnih cenah izdelujem peči in bojlerje za centralno in solarno ogrevanje. Garancija za peči je 5 let. Telefon 39-878.

KNJIGOVODSKE storitve opravljamo za obrtnike, samostojne podjetnike in ostale. Inf. na telefon (063) 33-478.

POPRAVILO plastičnih avtomobilskih odbijačev in oklepov motornih koles. Telefon (063) 36-144.

INŠTRUIRAM matematiko, fiziko in elektrotehniko za vse stopnje, pridem tudi na dom. Telefon 714-730.

PRENOVA lastniških stanovanj, kompletna gradbeniško-obrtniška dela, kvalitetno. Telefon 452-881.

V otroški trgovini
v Celju
takoj zaposlimo

prodajalko
z izkušnjami.

Telefon 731-870 ali (0609) 615-903.

RESTAVRIRAM, obnavljam, loščim in svetlikam staro pohištvo. Telefon (0609) 626-105, od 19. do 20.

LOKAL, 50 m², v blokovskem naselju, oddam za mirno obrt ali trgovino, razen živil in gostinstva. Telefon 715-350, dopoldan in 453-161, zvečer.

V NEPOSREDNI bližini Celja oddam delavnico, velikost 130 m², za mirnejšo obrt, s pripadajočim skladiščnim prostorom, velikost 200 m², je v prvi etaži. Telefon (063) 472-136, po 19. uri.

TELICO za zakol menjam za brejo telico. Telefon (063) 708-081.

IZTERJAVA neplačanih računov po telefonu brez prekinitve poslovnega stika, 10 % provizija. Šifra PRIJAZNO IN UČINKOVITO.

OPRAVLJAMO računovodske storitve. Pokličite zvečer na telefon 31-646.

OBRTNIKI, podjetniki. Vodim poslovne knjige za obrt in podjetja. Izdelujem tudi zaključni račun za leto 1994. Inf. na telefon (063) 461-286.

SVETOVALNICA za življenje v dvoje vam diskretno poišče partnerja za resno zvezo. Telefon (063) 442-144, 411-828.

ABITURA
Podjetje za izobraževanje

v sodelovanju s Srednjo trgovsko šolo Celje

RAZPISUJE SEMINARJE

za pripravo kandidatov na preizkus strokovne usposobljenosti za opravljanje trgovinske dejavnosti (Ur. l. št.28/93)

ZA TRGOVCE (50 ur)

IN POSLOVODJE (120 ur)

ŠE JE ČAS, DA DO 10. APRILA OPRAVITE SEMINAR IN IZPIT V ZAKONITEM ROKU.

Prijave:
Srednja trgovska šola
Celje, Kosovelova ul. 4, Celje.
tel.: 21 930

Pričetek seminarja bo 16. februarja 1995 ob 16h na Srednji trgovski šoli.

tripex d.o.o.

TRGOVINA NA DEBELO IN DROBNO
Mariborska 116, 63000 Celje, p.p. 186,
tel.: 063/34-960, 34-999, fax: 37-497

NC »SAVINJA« in PRODAJALNA »MERKUR«

Mariborska 116 — Mariborska 128

KUPUJTE PREMIŠLJENO – IZKORISTITE NAJUGODNEJŠO PRILOŽNOST V MESECU JANUARJU

* avtoradio MTC že za	6.793,00 SIT
* avtoradio BLAUPUNKT od	16.122,00 SIT
* bojler 80 l	15.004,00 SIT
* video kasete TDK 3 kos. samo	1.756,00 SIT
* videorekorder SAMSUNG	46.740,00 SIT

NUDIMO VAM:
televizorje, video rekorderje, video kamere, glasbene stolpe, belo tehniko, male gospodinjske aparate, telefaxe, šivalne stroje, električne bojlerje ter ostale proizvode široke potrošnje bogata izbira TDK in SONY video – audio kaseto

* po ugodni obrestni meri samo 2% mesečno na več obrokov
* možnost nakupa do 1. leta (12 mesecev)
* pri takojšnjem plačilu vam zagotavljamo najnižje cene

ZA VEČJE NAKUPE DOSTAVA NA DOM

ZADRUGA

MARKET PLIBERK AVSTRIJA

Tečaj šilinga v tem tednu: **11,60 SIT**

INSTALACIJE, centralna, vodovod, elektroinstalacije, ključavničarska dela, beljenje, ostala hišna opravila, zanesljiva firma. Telefon (063) 451-601.

IZDELUJEM brane predsetvenike z ježi, 160 do 205 cm, v račun vzamem tudi teleta, govedo. Telefon (063) 731-447.

STRANKE za zbiranje naročil po telefonu za enodnevne in večje piščance ter purane na območju Celja iščemo. Vse informacije po 20. uri na telefon (068) 42-524, Jože.

POLAGAMO notranje mineralne omete bavalit, valit, hitro, kvalitetno in po ugodni ceni. Telefon 441-027.

V PROSTEM času likam in čistim. Ponudbe pod šifro ČIŠČENJE.

NUDIMO rezervne dele za vozila: ford, opel, renault, škoda, citroen, fiat, valeo, olja in masti aral, zelo visoka kakovost, za delovne stroje, tovorna, osebna vozila in ostalo. Telefon (063) 715-356.

PRODAJALNA kruha, kiosk na Hudinji. Ivanka Podpečan obveščam cenjene stranke, da z 31. januarjem 1995 preneham s svojo dejavnostjo.

V CELJU, v Gosposki ulici, oddam v najem pritlični lokal, možno za daljše obdobje. Šifra IZLOŽBA V PASAŽI.

KONJE vzamem v popolno oskrbo. Telefon 777-168.

LOKAL v Žalcu, v novem poslovnem centru pri banki, oddam v najem. Telefon (063) 713-574.

POPRAVILO avdio, video in TV aparatov na vašem domu. Preventivno čiščenje prahu iz teh aparatov. Telefon (0609) 619-237, non stop.

ŠIVAM po meri vsa ženska oblačila, tudi manjše serije. Kajuhova 10, Celje, telefon 442-939.

PREKLICUJEM spričevalo o zaključnem izpitu, ki sem ga opravil junija 1982. Šola za prodajalce v Celju. Darko Selič, Latkova vas 169, Prebold.

MLADOLETNI, renomiran in ambiciozen harmonikar, klaviaturist išče mlado pevko ali pevca iz okolice Celja. Zaželen instrumentalist za igranje v duetu. Telefon (063) 34-841.

TRAKTOR zetor 62-45 kupim. Prodam belo vino po 100 in 150 SIT. Telefon (063) 821-627.

PARTNERJA sprejme butik na dobri lokaciji v Celju. Telefon (063) 443-013, (063) 762-830.

DO 2.000 DEM posodim na čeke. Zaradi prevelike obremenjenosti linij kličite večkrat zaporedoma. Telefon (0609) 627-476.

NA Ostrožnem ob glavni cesti oddam lokal za mirno dejavnost. Inf. na telefon 472-056.

VDOVA, 40 let, z manjšo kmetijo, išče sebi primernega moškega, ki bi prišel k njej ali ona k njemu. Šifra V DVOJE NAMA BO LAŽJE.

HITRO in kvalitetno popravljam vse vrste plinskih in električnih štedilnikov, pralne stroje in električne bojlerje. Telefon 37-675, Oblak.

REDNO delo dobi pridna šivilja ali pripravnica. Potrebujem 3.000 DEM do 1 leta. Šifra ZAUPAJVA SI.

ČISTIMO talne obloge in oblazinjeno pohištvo. Telefon 771-411, interna 920, delavnica in zvečer 37-316.

INŠTRUIRAM kemijo, matematiko in fiziko. Telefon 36-526.

NA Otoku v Celju oddam 100 m² pisarniških prostorov z garažo in telefonom. Inf. na telefon 442-138, zvečer.

ZA obrtnike in podjetnike vodim poslovne knjige in izdelam davčne napovedi. Telefon (063) 34-282.

V CELJU oddam v najem lokal, primeren za trgovino, poslovni prostor ali obrtno dejavnost. Telefon 452-166.

CELJE. V centru mesta oddam lokal z odkupom opreme. Telefon (063) 453-557, po 15.

OBRTNIKOM in podjetnikom nudim vodenje poslovnih knjig. Telefon (063) 772-680.

Trgovina ZOYA

ŠKOFJA VAS
tel. (063) 38-825

sladkor 50/l	98,20 SIT	pšenična krmilna moka 40 kg	769,00 SIT
sladkor 5/l	102,00 SIT	riž 800 g	89,50 SIT
testenine 500 g	69,00 SIT	plenice PAMPERS	1.650,00 SIT

Izjemne možnosti plačila:

TEKSTILNI ODDELEK
- *nakup nad 2.500 SIT – 14-dnevni zamik plačila*
- *nakup nad 5.000 SIT – 30-dnevni zamik plačila ali ob takojšnjem plačilu 5% popust*
- *nakup nad 10.000 SIT – 4 čeki ali ob takojšnjem plačilu 10% popust*

ODDELEK ŽIVIL
- *nakup nad 2.500 SIT – 14-dnevni zamik ali na 2 čeka*
- *nakup nad 5.000 SIT – 30-dnevni zamik ali ob takojšnjem plačilu 5% popusta*

Popust ne velja za akcijsko prodajo in cigarete!

TEKO
CELJE
VELEBLAGOVNICA T

odd. Elektroakustika-kletna etaža

Velika izbira in ugodne cene:

SVETILA "Sijaj" Hrastnik

ZELO UGODNO!

** kuhinjski lestenci 3.697,00 SIT*
** otroški program od 3.346,20 SIT naprej*

UGODNO-UGODNO-UGODNO

Športni oddelek

II. nadstropje
** moške športne hlače ADIDAS 1.700,00 SIT*
** športne torbe od 3.200,00 SIT*
** smučarske palice od 2.000,00 SIT*

AKCIJSKA PRODAJA
II. nadstropje
** otroške trenerke št. 2-6 1.134,00 SIT*
** otroške dolge hlače, jeans št. 4-16 od 2.177,00 SIT*
** moške dolge hlače, Novoteks od 5.049,00 SIT*
** ženske dolge hlače, Scala Zarja od 2.145,00 SIT*

SERVIS

pralnih strojev, štedilnikov, bojlerjev in izvajanje el. instalacij

Branko Dobovišek – Mapi
63230 Šentjur, Ipavčeva 22,
telefon (063) 742-367

GOTOVINSKA POSOJILA
GARANCIJA ČEKI TR
MAVRICA D.O.O.

Tel.: 063 441-144
063 433-237
0601/85-313

AGENCIJA NT&RC

Opravlja trženje oglasnega prostora v Novem tedniku in Radiu Celje ter nudi ostale agencijske storitve.
Direktor trženja: **Rado Pantelič**
Vodja trženja NT: **Boris Rosina**
Vodja trženja RC: **Franček Pungerčič**
Propaganda: **Valter Leben, Vojko Grabar, Vojko Zupanc in Zlatko Bobinac**
Telefon: **063/442-500** fax: **441-032**

NOVI TEDNIK

NOVI TEDNIK
63000 CELJE
Prešernova 19

NT&RC

NAROČILNICA

Podpisani _____

kraj _____

ulica _____ *št.* _____ *pošta* _____

naročam časopis "NOVI TEDNIK". Začnite mi ga pošiljati dne _____

Obvezujem se, da bom redno plačeval naročnino.

podpis naročnika

ZA NAROČNIKE VSAK MESEC TEDNIKOVA PETICA ZASTONJ!

TEDNIKOVA 5 Petica

NOVI TEDNIK

Podjetje NT&RC, direktor: Jože Cerovšek. Podjetje opravlja časopisno-založniško, radijsko in agencijsko-tržno dejavnost. Naslov: Prešernova 19, 63000 Celje, telefon (063) 442-500.

Novi tednik: odgovorni urednik: Branko Stamejčič.

Radio Celje: odgovorni urednik: Mitja Umnik.
Agencija NT&RC, trženje in ekonomska propaganda, direktor trženja Rado Pantelič.

Novi tednik izhaja vsak četrtek. Cena izvoda je 170 tolarjev.

Naročnine: Majda Klanšek, tel.: 442-500, int. 28. Mesečna naročnina je 650 tolarjev, naročniki pa brezplačno prejemajo mesečnik Tednikova petica. Za tujino je letna naročnina 16.000 tolarjev. Številka žiro računa: 50700-603-31198 – Novi tednik, Prešernova 19, 63000 Celje, telefon (063) 442-500, fax 441-032. Nenaročenih rokopisov in fotografij ne vračamo.

Tisk: D.P. Delo, Tisk časopisov in revij p.o., Ljubljana, Dunajska 5, direktor: Alojz Zibelnik.

Na podlagi mnenja Ministrstva za informiranje z dne 23. 6. 1992 sodi časopis Novi tednik med proizvode informativnega značaja, za katere se plačuje 5% davek od prometa proizvodov.

MARJOLA
LOKAL NAD LOKALI!
Telefon/fax: 063 713 285

TRAČnice

Mesto da, mesto ne

Šentjur tarejo številne mestne tegobe, proglasitev za mesto pa je bila po mnenju mnogih Šentjurčanov preuranjena. V Šentjurju se bodo lahko upravičeno kitili s tem velespoštovanim(?) imenom, ko bodo prebivalce mestnih blokov nehale ogrožati lisice. Govorice o tem, da je bila lisica iz Ulice Miloša Zidanška dresirana ter je nameravala ugrizniti nekega domačega veljaka, pa še niso preverjene.

Šentjur = ex Berlin

Eni oporekajo, da je Šentjur zaresno mesto, drugi pa ga primerjajo celo z velikimi metropolami. Tako ugotavljajo primerjave z Berlinom iz časa hladne vojne, z razvpitim berlinskim zidom. Nova pešpot iz Hruševca v center jih spominja na bivši Checkpoint Charlie, domači politiki pa so si že hladni kot nekdanji Rusi in Amerikanci. Vse Šentjurčane pa najbolj zanima, kdaj bo padel tudi novi, neslavni šentjurski zid, ki jih deli na dva dela.

Razumeti nerazumljivo

Deželni Jožef Jarh je ob hiperproduktivnosti pri pisanju najrazličnejših sestavkov za rubrike Pisma bralcev v slovenskih časopisih našel čas še za pisanje aforizmov. Vsi naj bi opozarjali na človeške (ne)sporazume, to pa je tema, ki je Jarhu blizu. Tudi njega okolje nikoli ne razume tako, kot bi ga moralo. Verjetno je zato iz srca zapisal: »Vem, da me ne razumeš, vendar te ne razumem, da me ne moreš razumeti« Pa naj razume, kdor more!

Lisice brez stekline

Čisto drugačne lisice pa te dni razsajajo na celjskih ulicah in pri tem ne bo pomagalo nastavljanje vab za zatiranje stekline. Lisice ima namreč pod nadzorom mestna straža skupaj s Kostro, bojijo pa se jih lahko samo tisti lastniki jeklenih konjičkov, ki radi pustijo avto tam, kjer jim to narekuje trenutni navdih.

SPREMENJENA TELEFONSKA ŠTEVILKA NAŠE CENTRALE JE
NT&RC 442-500
namesto opuščene 29-431

TEDENSKI SATIRIKON

Opozicija pridno zbira napake,
videti noče več nobene navlake.
V luči bog vedi katerih zamer,
najprej na rentgen se pošlje premier.
Sledi mu nato še minister za obrambo,
da tujim agentom poskrbimo za propagando.

Za nami je pravkar leto družine,
brezposelni in brezdomci imajo slabe spomine,
Pred nami je še leto varstva okolja,
recikliran papir naj nam širi obzorja.
Mednarodno leto žensk pa nas zavezuje,
da družina pri sebi zdravo mater potrebuje.

Čistega zraka odslej bo dovolj,
le gozdarje zajel naj bi glavobol.
Komu za gozdne delavce bo mar,
ko cerkev postala naj bi gospodar?
Če pa tedaj bo življenje bolj znosno,
pred oltar bo Slovenec stopil ponosno.

FRANCI ČEČ

Bodice

Politična neodgovornost in AIDS sta si podobna – sta neozdravljiva.

Po zaslugi lokalne samouprave bo verjetno zopet zaživel – lik butalcev.

Posipanje s pepelom je dokaz več – da smo »pogoreli«

Nizka temperatura ne pride do živega – vročim političnim glavam.

Bližanje koledarske zime ni opravičilo – za zimsko spanje inšpektorjev in varnostnih služb.

Ni važno, kdaj so volitve – v politiki pomeni vsak datum nesrečno številko.

Slovenija se hoče marsikam včlaniti, »članarino« pa bodo plačevali – davkoplačevalci.

Tudi mnogim Slovencem bi pristajal priimek – Mutibarič.

MARJAN BRADAČ

FOTO HUMOR

»Gaspud policaj, vi ste bolj študiran, pa posvet'n, dajte mi no povedat', kaj je naši kokli. Že trikrat sem ji dala valit jajca, piščancev pa od nikoder?«

»Mogoče je pa petelin kriv?«

»Ah, kje pa. Veste gaspud policaj, pri naši hiši petelina sploh nimamo.«

URŠKA
več kot plesna šola
Otroci in odrasli, če ste sami ali v dvoje, začetniki ali dobri plesalci, vabljeni v veseli svet plesa.
INFORMACIJE
Cid CENTER INTERESNIH DEJAVNOSTI Kosovelova 14, Celje
vsak dan od 16. do 19. ure
telefon: 063/442-733

STRAN(KA) ŠALJIVCEV

Marjana Ferliča iz Lesičnega težko razumemo, ker tako »kraca.« Če pa nam uspe razvozlati pisavo in šalo objavimo, takrat očitno uspe nasmejati bralce. Tudi tokrat je bilo tako, saj je s šalo **Raje kaj drugega** dobil največ kuponov naših bralcev, med katerimi smo izžrebali še Štefko Antloga iz Ložnice 33c, Žalec. Predlog za Foto humor pa je dodala spet Štefka Krajnc iz Kozjega. Pa še enkrat: »Ne prepisujte šal iz drugih revij!«

Šala tedna
Raje kaj drugega!

Ko je Miha zjutraj vstajal iz postelje, se je zmeraj uprl ob steno, tako da je nastal grd madež na zidu. Žena je imela tega dovolj in je poklicala pleskarja.

»Pojdite najprej z menoj v spalnico, da vam pokažem, kam mož vedno polaga roko.«

»Oh!« je rekel pleskar, »sem že v letih in odkrito povem, kakšen šnopček bi mi bolj pasal.«

Lenoba

Prijateljica neke dame iz visoke družbe si ogleduje njeno bogato opremljeno stanovanje. Še posebej se ustavi ob prelepi vazi, ki stoji na vidnem mestu.

»Da, da,« reče dama, »v tej vazi je pa pepel mojega moža.«

»Oh, oprostite,« reče presenečena gostja, »nisem vedela, da ste izgubili moža.«

»Saj ni umrl,« jo pomiri gospa, »le prelen je, da bi si prinesel pepelnik.«

Mož skopuh

Žena prosi moža za denar za hrano. »Ti ne boš žrla mojega denarja!« Tako ji je venomer govoril.

Nekega dne pride mož kot običajno h kosilu. Miza je bila pogrnjena v vazi pa koprive in na krožniku bančni izpisek. Na njem pa pripis: »Pojdi v banko na kosilo. Ona požre ves tvoj denar, naj te še pa redi.«

Idealen mož

V živalskem vrtu vodič razlaga lastnosti posameznih živali. »Noj, na primer, zelo slabo vidi, a rad poje vse, kar mu ponudiš.«

Neka gospa pripomni: »To bi bil pa res idealen mož!«

Mestni človek

Kmečko dekle se je poročilo z mestnim človekom. Lepo sta živela na majhni kmetiji, kjer je večino bremena padla na ženo, dokler le-ta ni zbolela.

»Daj Franjo, pojdi v štalo, za vrati boš našel stolček in pomolzi kravo.«

Rečeno, storjeno. Vendar Franja ni in ni bilo iz štale. Zato je šla za njim in ga obupanega našla v hlevu.

»Že celo uro jo preganjam, prigovarjam, pa vse zaman. Noče in noče sesti na stolček, da bi jo pomolzel.«

Kvaliteta

Soseda, ki stanujeta le nekaj hiš narazen, hvalita vsak svoj daljnogled. »Pred kratkim sem slučajno nameril svoj daljnogled proti tvoji hiši in te razločno videl s tvojo ženo v postelji,« se je pohvalil sosed z daljnogledom japonske izdelave.

»Če bi imel moj daljnogled, bi videl, da to ni bila moja, temveč tvoja žena,« je odvrnil sosed z daljnogledom ameriške izdelave.«

Štorklja

Trezika se pogovarja z babico: »Kako to, da je pri vas toliko otrok, teti Faniki pa štorklja noče prinesti nobenega?«

Pa pravi babica: »Zakaj pa si teta Fanika ne izbere drugega ptiča?«

Šale so prispevali: Stane ŠUMEJ iz Šentjurja, Klavdija SIMLER iz Celja, Viktorija TOVORNIK z Dobja pri Planini, Fani GMAJNER iz Žalca, Karin HOFMAN s Polzele, Gabrijela RORIČ iz Celja in Cilka LIPNIK iz Rogaške Slatine.

KUPON

Najbolj sem se nasmejal šali: _____

_____

Moj naslov: _____

_____

NAJ MUZIKANTI POVEDO

Pred poroko — pogodba

Ženi večkrat popustijo živci. Še posebno, ko se ga mož nalije, če pa je le-ta muzikant in pride pozno domov, je pa še toliko težje.

Tudi ženi Janeza Gradišnika – Slemenška se ne godi kaj drugače. Nekoč se je ob podobni priložnosti prav hudo razburjala, ga celo z kozlom ozmerjala in Janez se je pred vrati obrnil, odšel ven in spet nazaj v hišo.

»Soseda bi rada govorila s teboj. Pojdi ven,« je rekel.

Res je odšla in se takoj vrnila. »Kaj pa se lažeš. Saj ni nikogar zunaj.«

»A... Potem je pa že odšla. Saj ti lahko kar jaz povem. Rada bi te prosila, če bi ji kozla prepustila...«

Če je to res, sicer nismo preverili, vedo pa ljudje povedati, da je moral Slemenškov, ki se ob številnih gostijah (menda so ljudje zaradi njega in pokojnega Vrhovskega Anzeka zaradi prezasedenosti gostije prestavljali) skoraj ni imel časa poročiti. Ko se je pa ženil, je morala nevesta podpisati pogodbo, da bo še naprej lahko igral na gostijah.

Pogodba je bila podpisana in tako Janez še danes gode in sem pa tja malce pozno pride domov.

EDI MASNEC

Ena iz Janezovega rokava

Mož in žena sta se nekega dne odpravila pospravljat podstrešje. To je bilo v tistih časih, ko ženske še niso nosile spodnjic in ko je Mica odšla po lestvi naprej je Janezu uspelo nekaj videti.

»Mica, ne vem, če ›tvojo‹ ni plesen napadla.«

»Veš kaj. Saj ni nič čudnega, ko pa le enkrat na leto špricaš.«

RADIO CELJE 95.1 95.9 100.3 UKV-MHz

od 28. januarja do 3. februarja

Sobota, 28. 1.: 5.00 Po domače v novo jutro, 5.30 Prva jutranja kronika RS, 5.40 Domača melodija tedna, 6.00 Poročilo OKC Celje, 6.45 Horoskop, 7.00 Druga jutranja kronika RS, 7.20 Tečajnica, 7.40 Pregled programa, 8.05 Poročila, 8.15 Obvestila, 8.45 Kam danes, 9.05 Predstavitev programa, 10.00 Novice, 10.15 Študentski servis, 12.00 BBC novice, 12.10 Teen val, 13.00 Novice, 14.00 Jack pot, 14.05 Glasba je življenje, 15.30 Dogodki in odmevi (prenos RaSlo), 16.00 Podalpski biser, 16.05 Čestitke in pozdravi, 17.00 Kronika, 17.30 Vročih 20, 19.00 Športno zabavni večer: Rokomet: Celje Pivovarna Laško – Prevent, prenos, 24.00 Zaključek programa in priključitev 2. programu Radia Slovenija.

Nedelja, 29. 1.: 8.00 Začetek programa, 8.05 Poročila, 9.00 Horoskop, 9.15 Verska oddaja-Luč sveti v temi, 10.00 Novice, 10.30 Nedeljski gost: Sašo Hribar, 12.30 Iz domačih logov (Jure Krašovec), 13.00 Novice, 13.05 Domača melodija tedna, 13.10 Čestitke in pozdravi, pribl. 18.00 Zaključek programa in priključitev 2. programu Radia Slovenija.

Ponedeljek, 30. 1.: 5.00 Po domače v novo jutro, 5.30 Prva jutranja kronika RS, 5.40 Domača melodija tedna, 6.00 Poročilo OKC Celje, 6.45 Horoskop, 7.00 Druga jutranja kronika RS, 7.20 Tečajnica, 7.40 Pregled tiska, 8.00 Začetek dopoldanskega programa, 8.05 Poročila, 8.15 Obvestila, 8.45 Kam danes, 9.00 Predstavitev programa, 10.00 Novice, 10.30 Športno dopoldne, 12.00 BBC novice, 13.00 Novice, 14.00 Jack pot, 15.30 Dogodki in odmevi (prenos RaSlo), 16.00 Podalpski biser, 17.00 Kronika, 18.00 Podalpski pop, 19.00 Poročila, 19.05 Deutsche Welle, 20.00 Vrtiljak polk in valčkov: Alpski kvintet, 22.00 Zaključek programa in priključitev 2. programu Radia Slovenija.

Torek, 31. 1.: 5.00 Po domače v novo jutro, 5.30 Prva jutranja kronika RS, 5.40 Domača melodija tedna, 6.00 Poročilo OKC Celje, 6.30 Poročilo OKC Maribor, 6.45 Horoskop, 7.00 Druga jutranja kronika, 7.20 Tečajnica, 7.40 Pregled tiska, 8.05 Poročila, 8.15 Obvestila, 8.25 Poročilo OKC Celje, 8.45 Kam danes, 9.00 Predstavitev programa, 10.00 Novice, 10.30 Lestvica 3, Tri, III. & AS, 12.00 BBC novice, 13.00 Novice, 13.05 Napovednik, 13.10 Glasbene želje, 14.00 Jack pot, 15.00 Obvestila, 15.30 Dogodki in odmevi (RaSlo), 16.00 Podalpski biser (melodija tedna), 17.00 Kronika, 17.45 Zimzelene melodije, 19.00 Poročila, 19.05 Deutsche Welle, 20.00 Alkotest satirikon, 21.00 Zaključek programa in priključitev 2. programu Radia Slovenija.

Sreda, 1. 2.: 5.00 Po domače v novo jutro, 5.30 Prva jutranja kronika RS, 5.40 Domača melodija tedna, 6.00 Poročilo OKC Celje, 6.30 Poročilo OKC Maribor, 6.45 Horoskop, 7.00 Druga jutranja kronika RS, 7.20 Tečajnica, 7.40 Pregled tiska, 8.00 Napovednik, 8.15 Poročila, 8.25 Poročilo OKC Celje, 8.45 Iz poslovnega sveta (gospodarske novice), 10.00 Novice, 10.15 Kam danes, 10.30 Biznis je biznis, gospodarska oddaja, 11.30 S knjižnega trga, 12.00 BBC novice, 13.00 Novice, 13.05 Napovednik, 13.15 Mali O, 14.00 Novice, 14.15 Jack pot, 15.00 Obvestila, 15.15 Podalpski biser (melodija tedna), 15.30 Dogodki in odmevi (prenos RaSlo), 17.00 Kronika, osmrtnice, 18.00 Pop loto, 19.00 Poročila, 19.05 Deutsche Welle, 20.00 Šport in glasba, 22.00 Zaključek programa in priključitev 2. programu Radia Slovenija.

Četrtek, 2. 2.: 5.00 Po domače v novo jutro, 5.30 Prva jutranja kronika RS, 5.40 Domača melodija tedna, 6.00 Poročilo OKC Celje, 6.30 Poročilo OKC Maribor 6.45 Horoskop, 7.00 Druga jutranja kronika RS, 7.20 Tečajnica, 7.40 Pregled tiska, 8.00 Napovednik, 8.15 Poročila, 8.25 Poročilo OKC Celje, 8.45 Iz poslovnega sveta (gospodarske novice), 9.05 Pokličite in vprašajte, 10.00 Novice, 10.15 Kam danes, 11.00 Stili in trendi, 12.00 BBC novice, 13.00 Novice, 13.05 Napovednik, 13.10 Izbira domače melodije tedna, 14.00 Novice, 14.15 Jack pot, 14.30 Turistični kažipot, 15.15 Podalpski biser (melodija tedna), 15.30 Dogodki in odmevi (prenos RaSlo), , 17.00 Kronika, 18.00 Glasbeni express, 19.00 Poročila, Deutsche Welle, 19.30. Rock blok (Aleš Uranjek), 21.00 Glasba za lahko noč, 22.00 Zaključek programa in priključitev 2. programu Radia Slovenija.

Petek, 3. 2.: 5.00 Po domače v novo jutro, 5.80 Prva jutranja kronika RS, 5.40 Domača melodija tedna, 6.00 Poročilo OKC Celje, 6.30 Poročilo OKC Maribor, 6.45 Horoskop, 7.00 Druga jutranja kronika RS, 7.20 Tečajnica, 7.40 Pregled tiska, 8.00 Napovednik, 8.15 Poročila, 8.25 Poročilo OKC Celje, 8.45 Iz poslovnega sveta (gospodarska oddaja), 10.00 Novice, 10.15 Filmski sprehodi, 12.00 BBC novice, 13.00 Novice, 13.05 Napovednik, 13.15 Štengce, 14.00 Novice, 14.15 Jack pot, 15.00 Obvestila, 15.05 Šport ob koncu tedna, 15.15 Podalpski biser (melodija tedna) 15.30 Dogodki in odmevi (prenos RaSlo), 16.00 Podalpski biser (melodija tedna), 17.00 Kronika, 17.30 Celjski magazin, 19.00 Poročila, 19.05 Deutsche Welle, 19.10 Evropa v enem tednu (BBC), 20.00 Glasba za konec tedna, 22.00 Zaključek programa in priključitev 2. programu Radia Slovenija.

Radio Celje oddaja od 5.00 do 22.00, ob sobotah do 24.00 ure, ob nedeljah pa od 8.00 do približno 19.00 ure, na UKV frekvencah 95,1, 95,9 in 100,3 MHz – stereo.

IZBOR PROGRAMA

Sobota, 28. januarja, 19.00

Rokomet: Celje Pivovarna Laško – Prevent

Rokometaši Celja Pivovarne Laško ostajajo neporaženi tudi po vročem gostovanju v Hrpeljah proti drugouvrščenim v državnem prvenstvu Primorskim novicam. Proti Celjanom vsi igrajo z 200-odstotno motivacijo, saj si želijo prvi premagati državne prvake. Presenetiti bodo poskušali tudi Slovenjgradčani, vendar za to v Golovcu seveda nimajo možnosti. Reporter s srečanja bo Dean Šuster.

Nedelja, 29. januarja, 10.30

Nedeljski gost: Sašo Hribar

Nedeljski gost bo tokrat še posebej zanimiv: znani radijski in televizijski voditelj, showmaker in zvezda Radia Ga-ga Sašo Hribar. Človek, ki zna najbolje imitirati slovenske javne osebnosti, bo zagotovo nasmejal tudi poslušalce Radia Celje. Z njim se bo pogovarjala Vesna Lejič.

Ponedeljek, 30. januarja, 20.00

Vrtiljak polk in valčkov: Ansambel Alpski kvintet

Dva člana Alpskega kvinteta, Janez Per in Jože Antolič, bosta v Vrtiljaku polk in valčkov predstavila štiri nove projekte, ki so jih izdali ob koncu lanskega leta, ob tem pa spregovorila o novostih v ansamblu, zlasti o kadrovskih spremembah, odhodu pevca Braca Korena itd. Zanimivo in prijetno bo, oddajo pa pripravlja Tone Vrabl.

Sreda, 1. februarja, 10.30

Gospodarska oddaja: »Biznis je biznis«

Ena od novosti v programu Radia Celje bo tudi gospodarsko-poslovna oddaja Biznis je biznis, ki bo na sporedu vsakih 14 dni, izmenično z oddajo o avtomobilizmu Za volanom, v njej pa boste lahko spremljali aktualno borzno dogajanje, intervjuje z gospodarstveniki in druge poslovne informacije ter zanimivosti. Oddajo bo pripravljala in vodila Vesna Lejič.

CELJSKI SEJEM
PIVOVARNA LAŠKO 18 25
PETROL
Prosenc ZLATAR JUVELIR DOBRNA 55 Kmalu v Celju na Podjavorškovi 1

TEDNIKOV TV VODIČ 28.1-3.2.'95

STUDIO AUDIO in VIDEO KOVINOTEHNA
GOLDING GOSTIŠČE PRI KOLODVORU ŽALEC
MERKUR KRANJ TC Levec
banka celje

SOBOTA
28. JANUAR

SLOVENIJA 1

8.50 RADOVEDNI TAČEK: KROKODIL
9.00 MOJA ENCIKLOPEDIJA ŽIVALI: SOVA
9.15 ČUDOVITE PRIGODE BARONA MUENCHHAUSNA ALI LAŽNIVI KLJUKEC, GLEDALIŠKA PREDSTAVA SLG CELJE, 4/6
9.25 UČIMO SE ROČNIH USTVARJALNOSTI: PAPIRNATE MASKE, 4.ODDAJA
9.40 POD KLOBUKOM
10.25 TOK TOK, KONTAKTNA ODDAJA ZA MLADOSTNIKE
11.10 ZGODBE IZ ŠKOLJKE
11.40 TARZAN NAJDE SINA, AMERIŠKI FILM (ČB) (VPS 11.40)
13.00 POROČILA
13.05 INTERVJU: CENE MATIČIČ, PONOVITEV
14.20 TEDENSKI IZBOR
14.20 TEDNIK
15.15 POGLEJ IN ZADENI
16.45 PODARIM-DOBIM, PONOVITEV
17.00 TV DNEVNIK 1
17.10 ISKANJE PUSTOLOVŠČIN, AMERIŠKA DOKUMENTARNA SERIJA, 3/6 (VPS 17.10)
18.00 RPL - STUDIO LUWIGANA
18.45 HUGO, TV IGRICA
19.05 RISANKA
19.15 TV NOCOJ
19.17 ŽREBANJE 3 X 3
19.30 TV DNEVNIK 2, VREME
19.46 ŠPORT
19.50 UTRIP (VPS 19.50)
20.10 ONA + ON (VPS 20.10)
21.10 ZA TV KAMERO
21.25 NA ŠTIRIH KOLESIH, AMERIŠKA DOKUMENTARNA NADALJEVANKA, 4/12 (VPS 21.25)
21.50 OZARE
22.00 TV DNEVNIK 3, VREME (VPS 22.00)
22.10 ŠPORT
22.25 TV JUTRI
22.30 S O V A
22.30 SEVERNA OBZORJA, AMERIŠKA NANIZANKA, 21/33 (VPS 22.30)
23.15 VIDEODROM, KANADSKI FILM (VPS 23.15)

SLOVENIJA 2

8.00 EURONEWS
10.00 ČLOVEK IN GLASBA: ČARSKA RUSIJA, 2.DEL
10.50 GOZDARSKA HIŠA FALKENAU, NEMŠKA NADALJEVANKA, 10/13
11.40 TURISTIČNA ODDAJA
11.55 SOVA, PONOVITEV DAVOV SVET, AMERIŠKA NANIZANKA, 13/24
12.20 SEVERNA OBZORJA, AMERIŠKA NANIZANKA, 20/33
13.10 VIDEOSTRANI
15.10 ŠPORTNA SOBOTA
15.10 ODPRTO PRVENSTVO AVSTRALIJE V TENISU, FINALE (Ž), POSNETEK IZ MELBOURNA
17.10 LJUBLJANA: DNEVNIKOV TURNIR V MALEM NOGOMETU, PRENOS
18.30 SLOVENSKI MAGAZIN (VPS 18.30)
19.00 PODARIM-DOBIM
19.05 KARAOKE, RAZVEDRILNA ODDAJA TV KOPER-CAPODISTRIA
20.05 TV NOCOJ
20.10 BIRD, AMERIŠKI FILM (VPS 20.10)
22.45 SOBOTNA NOČ: NOVICE IZ SVETA RAZVEDRILA; KONCERT: IRON MAIDEN ZGANJAJO HUDIČA; GLASBENA LESTVICA (VPS 22.45)

KANAL A

7.00 VIDEO STRANI
9.00 SPOT TEDNA
9.05 CMT
10.00 TEDEN NA BORZI, ponovitev
10.10 KINO, KINO, KINO, ponovitev oddaje o filmu
11.10 DANCE SESSION, ponovitev oddaje o plesu
11.45 ZLOČINI STOLETJA, ponovitev 3. dela am. nanizanke
12.15 SPOT TEDNA
12.20 VIDEO STRANI
18.00 SPOT TEDNA
18.05 BURLESKA CHARLIEJA CHAPLINA
18.30 PREPOZNO ZA SOLZE, ponovitev filma
20.00 VREME
20.05 KRIK, oddaja o stilu
20.35 SPLOŠNA PRAKSA - ŠE EN DAN V PISARNI, 6.del avstralske nanizanke
21.30 AMERIŠKIH DESET, glasbena oddaja
22.00 DO KONCA SVETA, futuristični film
00.30 VREME
00.35 ŽIVETI DANES - V EVROPI NOROSTI, ponovitev dokumentarne oddaje
01.05 SPOT TEDNA
01.10 VIDEO STRANI

KOPER

15.00 JUKE BOX - glasbena oddaja (1. del) 16.00 EURONEWS 16.10 JUKE BOX - glasbena oddaja (2. del), vodi ALEX BINI 17.00 SREČANJE Z ZGODOVINO - avtor EZIO GIURICIN 18.00 SLOVENSKI PROGRAM TV POPER, kabaretno satirična oddaja 18.45 PRIMORSKA KRONIKA 19.00 VSE DANES - TV DNEVNIK 19.30 JUTRI JE NEDELJA - verska oddja 19.40 EURONEWS 20.30 MUZEJ GLASBE - Potovanje v Benetke, 8. oddaja »LUIGI BOCCHERINI A ČA' REZZONICO« 21.20 ACHTUNG BABY1 - oddaja o kulturi, avtor: ROBERTO FERRUCCI 21.45 »IL PIACERE DEGLI OCCHI« - tedenska oddaja o filmu 22.15 VSE DANES - TV DNEVNIK 22.30 MUHASTO DEKLE - italijansko-francoska komedija

MMTV

7.00 Video strani - panorama 8.30 MMTV SHOP, televizijska prodaja 9.30 Video strani - panorama 12.00 MMTV SHOP, televizijska prodaja 13.30 Video strani - panorama 17.00 MMTV SHOP, televizijska prodaja 17.30 POPOTNIK, potopisi in nasveti popotnikom, ponovitev 18.15 TURISTIČNO OKNO KOMPAS HOLIDAYIS, ponovitev 18.30 MMTV ŠPORT, ponovitev 19.00 KUHAJMO SKUPAJ, kulinarična oddaja, ponovitev 19.25 Risanke 19.30 MMTV SHOP, televizijska prodaja 20.00 RED SURF, film 21.30 YIN AND YANG OF MR. GO, film 23.00 MMTV SHOP, televizijska prodaja 0.00 Video strani 1.00 Deutsche Welle

VTV Kanal 52

09.00 Testni signal 09.30 Otroški MIŠ MAŠ - ponovitev 10.30 Film: NEKOČ V AMERIKI; drama 12.20 Videostrani 19.00 Otroški program: Risanke 19.25 TV prodaja 19.30 Videostrani 20.00 EPP 20.05 343. VTV MAGAZIN - informativni regionalni program 20.35 25 LET JAMARSKEGA KLUBA ČRNI GALEB IZ PREBOLDA - Odprava na Filipine 21.40 Zabavno glasbeni program: KAMELEONI - ZA VSE GENERACIJE; 1. del koncerta 22.30 Horoskop 22.35 TV prodaja 22.40 Videostrani do 24.00

SKY NEWS

7.00 DOBRO JUTRO S SKY NEWS 10.30 SPECIALNA POROČILA 11.30 ABC NOČNA LINIJA 12.30 TEDENSKI PREGLED V VELIKI BRITANIJI 13.00 OPOLDANSKE NOVICE 13.30 SPOMINI OD 1970-1989 14.30 TO SO BILI DNEVI 15.30 KAM NA POČITNICE? 16.30 FT POROČA 17.00 NOVICE IZ SVETA 17.30 DOKUMENTAREC 18.00 V ŽIVO OB PETIH 19.30 PO LETU 2000 20.30 SPECIALNA POROČILA 21.30 CBS 48 UR 22.00 VEČERNA POROČILA 00.30 ŠPORTNA LINIJA 1.30 SPOMINI OD 1970-1989 02.30 TO SO BILI DNEVI 3.30 KAM NA POČITNICE? 4.30 TEDENSKI PREGLED 5.40 POROČILO S POTEPANJA 6.30 ZABAVA TA TEDEN

SKY MOVIE

7.00 Predstavitev 9.00 The Girl from Petrovka 10.55 Death on the Nile 13.35 Snoopy, Come Home 15.00 The V.I.P.S. 17.00 The Yarn Princess 19.00 Steve Martin Triple Bill: Leap of Faith 21.00 The Hand That Rocks the Cradle 23.00 Saturday Night Premiere: Falling Down 0.55 After Dark: Emmanuelle 7 2.20 Falling Down 4.10 Lock Up Your Daughters

MOVIE CHANNEL

7.00 4D Special Agents 8.05 Ivanhoe 9.00 A Tree Grows in Brooklyn 11.10 The King and Four Queens 13.00 Back from Eternity 15.00 The Black Orchid 17.00 Wild Hearts Can't Be Broken 19.00 A Family Affair: the Polar Bear King 21.00 Steve Martin Triple Bill: Grand Canyon 23.15 The Lover 1.10 Night Hunt 2.45 Dead Sleep 4.15 The Competition

VOX

8.40 DOMINION, reklamna oddaja 9.00 TRGOVINSKE POLICE, reklamna oddaja 9.20 PREŽIVETI, Žirafa se seli(pričja perspektiva), angl. dok. film 10.10 ZEMLJA ŽIVI, Veliki gozdovi, angl. dok. film 11.00 POTOVALNI MAGAZIN 11.45 Z, tv magazin za Sueddeutsche Zeitung 12.20 SPIEGELT V INTERVJU 12.55 JASTOG ZA ZAJTRK, ital.- fran. igrani fil 14.20 ALFRED PASJA BOMBICA, fran. igrani film 16.05 KANDIDAT, am. igrani film 18.00 POROČILA 18.20 PREŽIVETI, Žirafa se preseli (pričja perspektiva), angl. dok. film 19.20 ZEMLJA ŽIVI, Veliki gozdovi, angl. dok. film 20.15 PREKLETSTVO JUGA, am. igrani film 1+21.55 SPIEGEL TV SPECIALNO 23.45 EMANUE- LA, fran. erot. film 1.20 KRVAV DENAR, am. igrani film

PRO 7

6.05 TRIO ŠTIRIH PESTI 6.50 INŠPEKTOR GADGET 7.10 DENNIS 7.35 ALVIN IN VEVERICE 8.05 TURBO TEEN 8.30 SLIMER & RESNIČNI IZGANJALCI DUHOV 8.55 POPOLNOMA PONORELA ŠOLA 9.25 TAZ MANIJA 9.50 NENAVADEN DUH BEETLEJUICE 10.15 NAJHITREJŠA MIŠ MEKSIKA 10.45 ANIMANIJAKI 11.10 TOM & JERRY, pon. 11.25 TOM & JERRY, pon. 11.40 ČISTA ČAROVNIJA 12.10 PARKER LEWIS 12.35 BARMAN 13.05 SUPER FANT 13.30 TRIO ŠTIRIH PESTI, pon. 15.30 PRO MOVIE 16.00 KALI YUG II, nem.-ital.-fran. pust. film, 1963 - igrajo: Paul Guers, Senta Berger, Lex Barker, Klaus Kinski, Sergio Fantoni, Roldano Lupi, Claudine Auger 17.55 EKSTREMNO SVETOVNO POTOVANJE, nem. dok. naniz. 18.55 ŠEF POLICIJE 19.55 POROČILA 20.10 VREME 20.15 OTTO, nem. kom., 1989 - igrajo: Otto Waalkes, Barbary May, Hans Peter Halwachs, Volkmar Kleinert, Wolfgang Zerlett, Arnold Marquis, Loriot, Steffi Graf 22.10 COVER UP, am.-izrael. akc. film 23.45 POROČILA 23.55 NENAVADNI PRIMERI FBI, pon. 00.55 MAŠČEVANJE VIKINGOV, ital.-fran. pust. film 2.35 POROČILA 2.45 ČISTA ČAROV- NIJA, pon. 3.10 PARKER LEWIS, pon. 3.35 POROČILA 3.45 ČISTA DEŽELA, am. igrani film 5.30 BATMAN, pon.

SAT 1

6.00 BLACK - ČRNA STRELA 6.30 POTATO HEAD KIDS 6.45 SVETLEČI SE PRIJATELJI 7.00 SILVERHAWKS - REŠITELJI UNIVERZUMA 7.30 BUCKY O'HARE 8.00 JAMES BOND 8.25 PUSTOLOVEC CONAN 8.55 SUPER ČOVEŠKI SAMURAJSKI ESKADRON 9.25 KOŠARKA 10.10 SVET IGER 10.40 SUPER!!! 11.10 INDIANA JONES IN SMRT 13.00 VELIKO TVEGANJE, am. pust. film, 1960 - igrajo: Stephen Boyd, Juliette Greco, David Wayne, Damo Sybil Thorndike 14.50 BRILJANTINA 2: POROČILA 17.00 POJDI NA VSE! 17.55 MILIJONSKA IGRA 18.00 NOGOMET 18.30 GOSPOD SMITH - OPIČJE STRMA KARIERA 19.00 POROČILA 19.25 KOLO SREČE; POROČILA 20.15 OH, JONATHAN, nem. film. kom., 1973 - igrajo: Heinz Rueh- mann, Franziska Oehme, Paul Dahlke, Peter Fricke, Astrid Meyer Gossler; POROČILA 22.00 POSPRAVI ZOBNO ŠČETKO; POROČILA 23.10 VSE LJUBEZEN... ALI KAJ? 23.50 TUTTI FRUTTI 1.00 BANDITI IZ MILANA 2.35 ODKRITJE 3.30 VROČA SLA V PARADIŽU; PREGLED PROGRAMA 5.00 POSPRAVI ZOBNO ŠČETKO

RTL

5.15 SCOOBY DOO 5.40 OSTRŽEK 6.00 PRINCESA LILA IN SMOGGIEJI 6.30 SHARKY IN GEORGE 7.00 CAMP DANDY 7.25 NINDŽA ŽELVE 7.50 NEUMNA PSA 8.15 KAVBOJI IZ MU-MEHIKE 8.45 KAPITAN PLANET 9.10 X-MEN 9.35 POWER RANGERS 10.00 DISNEYJEVA DRUŠČINA 11.30 EERIE, INDIANA 11.55 VSI IMAJO RADI JULIJO 12.25 KDO JE TUKAJ GOSPODAR? 13.00 PRINC IZ BEL-AIRA 13.35 POLNA HIŠA 14.10 MOČNA DRUŽINA 14.45 NOGOMET V DVORANI 16.45 ;BEVERLY HILLS 90210 17.45 MELROSE PLACE 18.45 POROČILA 19.10 MINI PLAYBACK SHOW 20.15 SANJSKA POROKA 22.00 KAKO, PROSIM? 23.00 GOTTSCHALKOV NOČNI SHOW 0.00 V SOBOTO PONOČI 1.00 KRVAVA SLAVA, južnoafr. f. 2.50 ŽIVI POKOPANI 4.25 MELROSE PLACE 5.10 RISANKE

RTL 2

5.20 S TABO V VELIKEM MESTU, am. f. 7.20 BRAVO TV 9.00 SKRIVNE POTI, am. f. 10.55 IN & OUT, am. f. 12.35 MREŽA, am. f. 14.20 PLAMENEČI OGENJ, am. f. 16.00 MANEKEN ZA RIO, am. - nem. f. 17.45 ZRAK IN LJUBEZEN, show 18.20 Z DUŠO IN TELESOM 20.00 ACTION NEWS 20.15 JAMES BOND - ŽIVI IN PUSTI UMRETI, brit. f. 22.35 DVANAJST UR STRAHU, am. f. 0.30 MASCARA, Nočni klub 2.45 SKRIVNE POTI, am. f.

PREMIERE

6.40 MOJSTER DACHS IN NJEGOVI PRIJATELJI, am. risanka 8.00 BREZ SRCA ZA OTROKE? 9.30 ZGODOVINA SUPER BOWLA 10.30 IZ SREDIŠČA IZVIRA REKA, am. drama 12.30 STUDIO MOOR, medijski magazin 13.15 PREGLED PROGRAMA 13.30 PORTRET IZ KINA WHOOPI GOLDBERG 15.25 FRANK SINATRA - DUETI, s Patti LaBelle, Aretha Franklin, Jon Secada, pon. 16.30 PRIMER ZA MORILCA, am. srh. 18.00 PREMIERE, program 18.15 IZOBČENEC, am. drama 20.00 PREGLED PROGRAMA 20.15 PETROVI PRIJATELJI, angl. tragikom., 1992 - igrajo: Emma Thomp- son, Stephen Fry, Kenneth Branagh 21.55 ČISTO NORMALEN DAN, am.- fran. akc. drama, 1993 - igra: Michael Douglas 23.45 BOKS IZ BERLINA, povzetek večera profesionalcev 0.45 ABSOLUTNO ČUDOVITO 1.15 POLICAJ IZ NEW YORKA, jap.-am. akc. srh. 2.40 ZAPELJIVO ŠEPETANJE, am. erot. film 4.10 TVEGANA IGRA, am. srh. 5.45 MOJ OČE - MOJ PRIJATELJ, am. drama, 1992 - igra: Danny DeVito

SUPER CHANNEL

5.00 JUTRANJI PROGRAM 9.30 ZABAVA X-PRESS 10.00 NAJBOLJŠE OD ODDAJE ROLONDA 11.00 SUPER TRGOVINA 12.00 NBC POROČILA 13.00 DANES 14.00 VROČA KOLESA 15.00 GOLF: PGA evropska turneja 16.00 FORMULA ENA 16.30 PRVENSTVO

WEST, am. srh. 00.00 KALKOFES MATTSCHEIBE 0.10 ŠIFRA 7700 1.40 ČRNA ORHIDE- JA, am. film 3.05 POLICAJ IZ NEW YORKA, jap. film 4.30 SEDEM NAJBOLJŠIH LET

SUPER CHANNEL

5.00 ZAKULISJE 5.30 NBC POROČILA 6.00 ITN POROČILA 6.15 POROČILO Z AMERIŠKEGA TRGA 6.30 POSLOVNO ZAKULISJE 7.00 DANES 9.00 SUPER TRGOVINA 10.00 EVROPSKO DENARNO KOLO 14.00 AMERIŠKO DENARNO KOLO 17.30 FT POSLOVNA POROČILA 18.00 DANES 19.00 ITN POROČILA 19.30 NHL TEDENSKA POROČILA 20.30 DATELINE 21.30 ZAKULISJE 22.00 ITN POROČILA 22.30 NOCOJŠNJI SHOW, vodi Jay Leno 23.30 ZARES OSEBNO 0.00 FT VEČERNA POROČILA 0.20 POROČILO Z AMERIŠKEGA TRGA 0.30 NBC POROČILA 1.00 ENAK ČAS 1.30 NOCOJŠNJI SHOW, vodi Jay Leno 2.30 POČITNIŠKA ODDAJA 4.00 DATELINE

FILMNET +

6.00 OTROŠKI PROGRAM 8.00 KOMEDIJA 10.00 KEEP THE CHANGE - drama 12.00 STOP! OR MY MOM WILL SHOOT - komedija 14.00 SATURDAY NIGHT FEVER - glasbeni film 16.00 OTROŠKI PROGRAM 18.00 HARIFRAN TILL KIM - drama 20.00 THE KING'S WHORE - drama 22.00 SINGLE WHITE FEMALE - triler 0.00 JUMPING AT THE BPNEYYARD - drama 2.00 NOVI LJUBIMCI - erotični film 4.00 ANGEL AND THE BADMAN - vestern

MTV

6.00 ZBUDI SE..., vodi Maria 7.30 MLETJE 8.00 ZBUDI SE..., vodi Maria 9.00 VI INGO 12.00 SOUL NA MTV, vodi Lisa I'Anson 13.00 NAJVEČJE USPEŠNICE, vodi Pip Dann 14.00 POPOLDANSKI MIKS 16.30 COCA COLA POROČILO 16.45 GREMO V KINO, vodi Ingo 17.00 MTV POROČILA 17.15 3 OD 1 17.30 PULZ 18.00 GLASBA NON STOP 20.00 NAJVEČJE USPEŠNICE, vodi Pip Dann 21.00 NAJBOLJ ISKANO, vodi Ray Cokes 22.30 BEAVIS IN BUTTHEAD 23.00 COCA COLA POROČILO 23.15 GREMO V KINO, vodi Ingo 23.30 MTV POROČILA 23.45 3 OD 1 1.00 ČAS JE ZA ŽUR 2.00 SOUL NA MTV 3.00 MLETJE, vodi Eric Nies 3.30 NOČNI VIDEO

3 SAT

9.00 ČAS V SLIKI 9.05 JUTRANJI MAGAZIN 10.00 REPORTS IN ENGLISH 10.15 AUDIMAX 11.00 GALA ZA MESTO IN VAS 12.00 OGLED NA KRAJU SAMEM 12.25 NOTRANJEPOLITIČNO POROČILO 13.00 OPOLDANSKI MAGAZIN 13.45 JABOLKO SPORA 14.15 POČIVALIŠČE, Prometni magazin 15.05 ORDINACIJA ZA ŽIVALI 15.20 ŠPORT POD DROBNOGLEDOM 16.05 KJE JE WALTER? 16.30 ČE TAKO MISLIŠ, LJUBI BOG 16.35 VROČA SLED 17.00 MINI ZIB 17.10 ČAS V SLIKI 17.15 POTI K UMETNOSTI, Toskana 18.00 BORZA 18.25 NASVETI IN MODNE SMERI 18.53 NAŠ ŠPANČEK ZASPANČEK 19.20 POGOVOR DNEVA 19.30 ZUNANJEPOLITIČNA ODDAJA 20.00 DNEVNIK 20.15 DEŽELA DOLIN 20.55 STARI SODNIK 22.00 ČAS V SLIKI 22.30 POGLEDI VSTRAN 22.55 NEKOČ JE BILO SEDEM SIMEONOV, latv. dok. f. 0.25 ZVEZDNA URA FILOZOFIJE 1.20 DESET PRED DESETO 1.45 KULTURNI DNEVNIK

EUROSPORT

8.30 OLIMPIJSKI MAGAZIN 9.30 UMETNOSTNO DRSANJE, EP v Dortmundu, posnetek 11.00 SNOWBOARDING 11.30 ALPSKO SMUČANJE, kombinacija - ženske, prenos 13.00 AKROBATSKO SMUČANJE, Sv. pokal v Hindelangu, prenos 14.00 UMETNOSTNO DRSANJE, EP v Dortmundu, posnetek 17.00 ALPSKO SMUČANJE, posnetek 18.00 UMETNOSTNO DRSANJE, EP v Dortmundu, posnetek 19.00 UMETNOSTNO DRSANJE, EP v Dortmundu, prenos 19.45 ŠPORTNA POROČILA 20.15 UMETNOSTNO DRSANJE, EP v Dortmundu, prenos 22.00 ALPSKO SMUČANJE, posnetek 23.00 BOKS 0.00 MEDNARODNO MOTO POROČILO 1.00 ŠPORTNA POROČILA

DSF

6.00 ŠPORT PO SVETU, pon. 7.00 V FORMI Z DSF, pon. 7.30 NOGOMETNI MUNDIAL, pon. 8.00 ŠPORT PO SVETU, pon. 9.00 V FORMI Z DSF, pon. 9.30 ROKOMETNA ZVEZNA LIGA, povzetek 10.30 ZIMSKI ŠPORTI, pon. 11.30 NOGOMETNI MUNDIAL, pon. 12.00 MERJENJE MOČI, pon. 12.30 ACTION 5, pon. 13.30 KARAMALZ MAGIČNI ŠPORTI, pon. 15.00 V FORMI Z DSF 15.30 NOGOMETNI MUNDIAL, pon. 16.00 ZIMSKI ŠPORT, finale svetovnega prvenstva v bobu, pon. 17.00 ACTION 5: VITEZI IN BOJEVNIKI 18.00 MERJENJE MOČI 1830 KARAMALZ MAGIČNI ŠPORTI 19.55 ŠPORTNA POROČILA 20.00 KLASIKI ŠPORTA 20.15 KLASIKI BOKSA, Nemški klasiki 21.15 SVETOVNO PRVENSTVO V ROKOBORBI 22.15 ŠPORTNA POROČILA 22.20 BOKS, medsarodni boji profesionalcev 23.00 MOTO ŠPORT, klasični avtomobili 00.00 SVETOVNO PRVENSTVO V ROKOBORBI, pon. 1.00 MOTO ŠPORT, pon. 2.00 ODMOR

ORF 1

9.00 ČAS V SLIKI 9.05 NAŠ GLASNI DOM 9.30 KASTELRUŠKI VRABCI 10.15 DOBRODOŠLI V AVSTRIJI 10.35 KRATEK ČAS 12.15 NOTRANJEPOLITIČNO POROČILO 13.00 ČAS V SLIKI 13.10 POBEG Z LUCIFERJEM 13.35 PRAVICA LJUBITI 14.00 ORDINACIJA V BoLOWBOGNU 14.50 POGLEDI VSTRAN 15.00 MOJSTER EDER IN NJEGOV PUMUCKL 15.30 AM DAM DES 15.45 SMRKCI 16.00 VROČA SLED 16.30 KREMENČKOVI 16.55 ZADNJA PRILOŽNOST 17.00 MINI ZIB 17.10 WURLITZER 18.00 ČAS V SLIKI 18.05 NAŠ UČITELJ DR. SPECHT 19.00 NAŠ GLASNI DOM 19.30 ČAS V SLIKI 20.00 ŠPORT 20.15 DERRICK 21.20 POGLEDI VSTRAN 21.30 NASLOVNICA, am. f. 23.10 ČAS V SLIKI 23.15 TAT, am. f. 1.15 SIMON TEMPLAR 2.05 TISOČ MOJSTROVIN

ORF 2

11.15 ŠPORT 18.00 SVETOVNO PRVENSTVO V ALPSKEM SMUČANJU 19.00 AVSTRIJA DANES 19.30 ČAS V SLIKI 20.00 KULTURNI DNEVNIK 20.15 ŽIVALSKI VRT - MED JEČO IN NOETOVO BARKO 21.00 TRAILER 21.20 ŠILING 22.00 ČAS V SLIKI 22.35 VEČERNI ŠPORT 0.00 X-LARGE NIGHTLINE 0.30 GROZLJIVKE STEPHENA KINGA 0.55 PARTY ZONE 1.30 TISOČ MOJSTROVIN

MADŽARSKA 1

5.30 VAŠKA TV, REGIONALNI PROGRAM 6.00 SONČNI VZHOD, jutranji informativni magazin 9.00 ČEZ DAN, magazin 9.35 IGRA, nadaljevanje ob 11.20 9.45 DALLAS, 215. Maskenbal 11.30 MEJNO MESTO, serija 12.00 ZVON, POROČILA 12.05 POSEL, gospodarski poročevalec 12.55 BORZA 13.25 OTROŠKI PROGRAM 14.25 PODEŽELSKE ZGODBE, Oregberney, 8. del 15.00 ANGLEŠČINA 15.30 EVROPSKI MAGAZIN, pon. 16.00 POROČILA 16.10 POSEL 16.25 GOSPODIČNA, serija 17.00 ZA UPOKOJENCE 17.30 TEKA 17.40 OKNO, služnostni magazin s prilogo 18.55 PRAVLJICA 19.10 MUZA, novice iz kulture 20.20 DALLAS, pon. 21.15 IZ OČI V OČI 21.50 DNEVI OBLEGANJA BUDIMPEŠTE 21.55 BREZ VABILA, svet in družabno življenje umetnikov 22.20 FILMSKI PROGRAM 0.05 JAZZ-VEČERI v STUTTGARTU 0.35 DNEVNIK BBC

MADŽARSKA 2

12.00 SIESTA, zabavnoinformativni magazin regionalnih studiev 14.30 DREHSCHEIBE EUROPA, magazin 15.00 POPULARNI BALET, 2. del 16.00 MADŽARSKA DANES, podeželski magazin 16.30 POMAGAČ, magazin prizadetih ljudi 17.00 CIMBORA KONCERT 17.30 RIN-TIN-TIN, serija 18.00 REGIONALNI PROGRAM 18.20 POLICAJI, angleška serija 18.50 ZANIMIVO 18.55 BRŠLJAN, italijanska serija 19.50 BEETHOVEN, Godalni kvartet v F-duru 20.25 BIOGRAFIJE, F. D. Roosevelt, 2. del 20.50 26. FESTIVAL MADŽARSKEGA FILMA, nagrada za življenjsko delo 21.20 NAJ..., nenavadni rekordi 21.50 POLICIJSKA POROČILA 22.00 OBJEKTIV, pregled vesti in dogodkov 22.30 VREME, SNEŽNE RAZMERE 22.40 TELEŠPORT, sabljanje, umetnostno drsanje

RAIUNO

6.00 EURONEWS 6.45 JUTRANJ SPORED 6.45-7.30-8.30-9.30 FLASH 7.00-8.00-9.00-10.00 POROČILA 9.35 SRCA BREZ LET, tv film 10.05 Ljubiti se znova, film 11.00 POROČILA 11.45 KORISTNO IN NEPOMEMBNO 12.25 VREME, FLASH 12.35 GOSPA V RUMENEM 13.30 TV DNEVNIK 14.00 NEAPELJ: TENIS, DAVISOV POKAL: ITALIJA-ČEŠKA 14.50 AVANTURE MLADEGA INDIJANE JONESA, tv film 15.55 RISANKE 17.30 ZORRO, tv film 17.55 DANES V PARLAMENTU 18.00 POROČILA, VREME, DOBIMO SE V KINU 18.20 NEVERJETNE ZGODBE, tv film 18.50 LUNA PARK 19.35 TV DNEVNIK, VREME, ŠPORT 20.40 SUPERQUARK, dok. 22.35 POROČILA 22.35 Asfalna džungla, rež. J. Houston 24.00 POROČILA, VREME 0.05 DANES V PARLAMENTU 0.15 FILM, 2. del 0.55 VEDETI 1.25 POTIHOMA 1.40 PARTITISSIMA 3.10 POROČILA 3.15 ZGODBE O MOŠKIH 4.00 POROČILA 4.05 MUSIC CLUB 4.30 UNIVERZA

RAIDUE

6.35 V KRALJESTVU NARAVE 7.00 RISANKE 7.50 DOOGLE HOWSER, tv film 8.15 LASSIE 8.50 BEAUTIFUL, soap 10.00 ITALIJANSKI REBUS 11.30 POROČILA 12.00 VAŠE ZADEVE 13.00 TV DNEVNIK, VREME 13.45 RISANKE 14.15 PARADISE BEACH 14.50 SANTA BARBARA, soap 15.45 FLASH 17.00 POROČILA 18.05 IZ PARLAMENTA 18.10 ŠPORT 18.25 VREME 18.45 MIAMI VICE, tv film 19.45 TV DNEVNIK, ŠPORT 20.20 VENTI E VENTI 20.40 VAŠE ZADEVE, vodi G. Magalli 23.00 POTREBUJEM TE 23.30 POROČILA 24.00 VEDETI 0.10 VREME 0.15 ŠPORT 2.00 DOBIMO SE V KINU 2.05 NOČNI SPORED

RETEQUATTRO

7.00 TRI SRCA V ZAKUPU 7.30 JEFFERSONOVI 8.00 PRAVICA DO ROJSTVA 8.30 MOJA DRUGA MATI 9.00 PRIJETEN DAN, vodi Patrizia Rossetti 9.05 GUADALUPE, nanizanka 9.40 MANUELA 10.30 VERIGE LJUBEZNI 11.25 POROČILA 11.35 LJUBEZENSKA VROČICA 12.30 PUSTI SE LJUBITI 13.30 POROČILA 14.00 NARAVNO LEPA 14.15 STEZE 15.10 DIVJE SRCE 16.00 SKRIVNOSTNA ŽENSKA 17.00 OPROSTI MI, vodi Davide Mengacci 18.00 FUNARI 19.00 POROČILA 19.30 FUNARI, vodi Gianfranco Funari 20.35 ČRNI BISER, 24. del 22.35 CIKEL FILMOV NEPOZABNI: Poslednja karavana, amer. film 23.30 POROČILA 0.45 IZ JUTRIŠNJIH ČASOPISOV 1.00 ZDRAVILA V PRISPODOBI 2.35 JEFFERSONOVI 3.00 TRI SRCA V ZAKUPU 3.30 POŠAST IN POL, ital. film 5.05 JEFFERSONOVI 5.30 NIKOLI NE RECI DA 6.15 SAMURAJI

ITALIA 1

6.30 JUTRANJI CIAO, CIAO, risanke 9.20 CHIPS 10.25 T. J. HOOKER 11.25 VILLAGE 11.30 MAC GYVER 12.25 ODPRTI STUDIO 12.30 DELA IN HUDODELSTVA 12.40 ŠPORTNI STUDIO 12.50 VELIKI MOŽJE ZA VELIKE IDEJE 13.30 CONAN 14.00 ODPRTI STUDIO 14.30 TO NI RAI 16.05 ZVEZDNE STEZE 17.25 MOJI PRIJATELJ RICKY 18.10 MOJ PRIJATELJ ULTRAMAN 18.50 BAYSIDE SCHOOL 19.30 ODPRTI STUDIO 19.50 ŠPORTNI STUDIO 20.00 KARAOKE, vodi Fiorellino 20.45 FATAL BEAUTY, amer. film 22.40 DELA IN HUDODELSTVA 23.15 NOČNE SENCE 0.15 ITALIA 1 ŠPORT 1.15 DNEVNE NERODNOSTI 1.30 PONOVITEV DNEVNIH ODDAJ

CANALE 5

6.30 PRVA STRAN 9.00 SHOW MAURIZIA COSTANZA 11.45 FORUM, vodi Rita Dalla Chiesa 13.00 POROČILA 13.25 DNEVNE NERODNOSTI 13.40 BEAUTIFUL 14.05 DRUŽINSKA ZAROTA 15.20 ŽENITNA POSREDOVALNICA, vodi Marta Flavi 16.00 OTROŠKA ODDAJA Z RISANKAMI 18.02 CENA JE PRAVA, vodi Iva Zanicchi 19.00 KOLO SREČE, vodi Mike Bongiorno 20.00 POROČILA 20.25 TO JE NOVICA 20.40 SUPERPAPERISSIMA, zabavna oddaja, vodita Marco Columbro in Lorella Cuccarini 22.30 TARGET 23.00 SHOW MAURIZIA COSTANZA 24.00 POROČILA 0.15 SHOW MAURIZIA COSTANZA 1.30 DNEVNE NERODNOSTI 1.45 TO JE NOVICA 2.00 POROČILA 2.30 NA VES GLAS 3.00 POROČILA 3.30 ANGEL 4.00 POROČILA 4.30 JEKLENA PEST 5.00 POROČILA

HRVAŠKA 1

10.00 DUBROVNIK: Praznik sv. Vlaha, prenos 12.00 Poročila 12.05 CESARICA, ser. film 12.50 ČEK PRIDE S POŠTO, am. film 14.30 ŠOLSKI PROGRAM, pon. 15.25 OTROŠKI PROGRAM 16.30 POROČILA 16.40 ANGLEŠČINA 17.10 HRVAŠKA KULTURNA DEDIŠČINA 17.45 Hrvaška danes 18.00 Kolo sreče 18.35 Santa Barbara 19.30 Dnevnik 20.10 USODE, dok. ser. 21.00 DOBRI LJUDJE 22.30 S sliko na sliko 23.10 ŠE ENA SKRIVNOST, brit. film 0.40 Poročila

HRVAŠKA 2

17.35 ISKALCI, ser. 18.25 TRILER, resna glasba19.15 Risanka 19.30 Dnevnik 20.10 ME JE KDO ISKAL? 20.55 STO LET FILMA: GENERAL, am. film, FILM - VIDEO - FILM

TV 5

6.00 JUTRANJI PROGRAM 13.35 ZMEDA ČUSTEV 15.00 CHRISTINE BRAVO 16.00 DNEVNIK TV 5 16.10 DOBROTE 16.30 BIBI IN PRIJATELJI 17.15 ŽIVALSKI VRT 17.30 POŠTNO NAKAZILO 17.45 VPRAŠANJA ZA ŠAMPIONA 18.15 AMERIŠKE VIZIJE 18.30 DNEVNIK TV 5 18.50 PREGLED ARABSKEGA TISKA 19.00 PARIŠKE LUČI 19.25 VREME 19.30 ŠVICARSKI DNEVNIK 20.00 STRIPTIZ 20.55 VREME 21.00 FRANCOSKI DNEVNIK 21.35 TARATATA 22.50 VEDETI VEČ 23.40 FRANCOSKI DNEVNIK 0.20 MEDIASUD 0.30 ZNOTRAJ NOČI 1.20 DEŠIFRIRANJE 1.50 NOČNI PROGRAM

TNT

Petkovi filmi 20.00 Home From The Hill 23.00 Hit Man 0.45 Space Ghost Coast To Coast 1.00 The Traveling Executioner 2.45 La Tour De Nesle

DISCOVERY

17.00 ZEMELJSKO TREPETANJE 18.00 BIOGRAFIJA O RONALDU REAGANU 18.55 ODTRGANA KALIFORNIJA 19.05 PO LETU 2000 20.00 CHARLIE BRAVO 20.30 VODIČ PO ORIENTU 21.00 JURA 21.30 TERRA X: Potovanje domov 22.00 PACIFIŠKI OTOKI 22.55 LJUDJE IN DIVJINA: Kače 23.00 ISKANJE PRIHODNOSTI 23.30 KORAK NAPREJ 24.00 PRVI POLETI 00.30 EKSPERIMENTALNA LETALA

PETEK 3. FEBRUAR

SLOVENIJA 1

10.30 OTROŠKI PROGRAM: SNOOPY, AMERIŠKA RISANA NANIZANKA, 1/13
10.55 TEDENSKI IZBOR
10.55 ROKA ROCKA
11.45 ISKANJE PUSTOLOVŠČIN, AMERIŠKA DOKUMENTARNA SERIJA, 3/6
12.35 ŽE VESTE
13.00 POROČILA
13.05 VIDEOSTRANI
14.25 FILM TEDNA: KONEC DOLGEGA DNE, PONOVITEV ANGLEŠKEGA FILMA
15.45 KAM VODUJO NAŠE STEZICE, ODDAJA TV KOPER-CAPODISTRIA
16.45 PODARIM-DOBIM, PONOVITEV
17.00 TV DNEVNIK 1
17.10 OTROŠKI PROGRAM
17.10 UČIMO SE ROČNIH USTVARJALNOSTI: KAŠIRANE MASKE, 5.ODDAJA
17.25 PASJE MESTO, KANADSKA RISANA NANIZANKA, 1/23
17.45 RISANKA
18.00 REGIONALNI STUDIO KOPER
18.45 HUGO, TV IGRICA
19.10 TV NOCOJ
19.13 RISANKA
19.30 TV DNEVNIK 2, VREME
19.56 ŠPORT
20.05 POGLEJ IN ZADENI (VPS 20.05)
21.40 TURISTIČNA ODDAJA
22.00 TV DNEVNIK 3, VREME (VPS 22.00)
22.16 ŠPORT
22.20 ŽARIŠČE
22.40 TV JUTRI
22.45 S O V A
22.45 DAVOV SVET, AMERIŠKA NANIZANKA, 14/24 (VPS 22.45)
23.10 SEVERNA OBZORJA, AMERIŠKA NANIZANKA, 26/33 (VPS 23.10)
0.00 RAKOV POVRATNIK, AMERIŠKI FILM (VPS 00.00)

SLOVENIJA 2

11.20 SIERRA NEVADA: SP V ALPSKEM SMUČANJU, SMUK (Ž) ZA KOMBINACIJO, PRENOS
13.10 EP V UMETNOSTNEM DRSANJU, MOŠKI, POSNETEK IZ DORTMUNDA
14.40 TEDENSKI IZBOR
14.40 GOSPOD KOHN: SAMO DA SMO ZDRAVI, ČEŠKA HUMORISTIČNA ODDAJA
15.10 ZADNJE NOVICE, AMERIŠKA HUMORISTIČNA ODDAJA
15.35 OSMI DAN
16.30 SOVA, PONOVITEV VEČEN SANJAČ, AMERIŠKA NANIZANKA, 5/27
17.00 SEVERNA OBZORJA, AMERIŠKA NANIZANKA, 25/33
17.45 ZNANJE ZA ZNANJE, UČITE SE Z NAMI (VPS 17.45)
18.10 SVETOVNO PRVENSTVO V SIERRA NEVADI
19.10 PODARIM-DOBIM
19.15 TV NOCOJ
19.20 POGLEJ ME!
20.05 QUEEN, 6., ZADNJI DEL AMERIŠKE NADALJEVANKE (VPS 20.05)
20.55 WINDSORSKI, 4., ZADNJI DEL ANGLEŠKE DOKUMENTARNE NADALJEVANKE (VPS 20.55)
21.50 OBISKI (VPS 21.50)
22.50 PORTRET SLOVENSKEGA GLASBENIKA: AKADEMIK PROF.DR.DRAGOTIN CVETKO (VPS 22.50)
23.30 EP V UMETNOSTNEM DRSANJU, PLESNI PARI, POSNETEK IZ DORTMUNDA
1.00 TV JUTRI

KANAL A

12.00 SPOT LETA
12.05 NA VELIKEM PLATNU
12.25 LUČ SVETLOBE, ponovitev 354.dela am. nadaljevanke
13.15 MAGNETOSKOP, ponovitev kontaktne glasbene oddaje
13.55 SPOT TEDNA
14.00 CMT
16.35 SPOT TEDNA
16.40 NA VELIKEM PLATNU
17.00 PRED POROTO, ponovitev 28. dela am. nanizanke
17.30 KOLEDAR, ponovitev filma
18.45 DOGODIVŠČINE MALE KOALE, risanka
19.00 POROČILA
19.05 RISANKA
19.10 LUČ SVETLOBE, 355.del am.nadaljevanke
20.00 POZITIV +, kontaktna glasbena oddaja
20.40 ZLOČENI STOLETJA, 4.del ameriške nanizanke
21.05 POROČILA
21.10 TEDEN NA BORZI
21.20 KAKO ZELENA JE BILA MOJA DOLINA, ameriška drama
23.20 ALBUM SHOW, glasbena oddaja
00.10 CMT
01.00 EROTIČNI FILM
02.30 VIDEOSTRANI

KOPER

16.00 EURONEWS 16.15 MERIDIANI - aktualna tema 17.15 ODPRTE STRANI - oddajo pripravlja ROSANNA GIURICIN 17.35 STANJE STVARI KULTURA - oddajo pripravlja NATAŠA MELON 18.00 SLOVENŠKI PROGRAM STUDIO 2 MAGAZIN 18.45 PRIMORSKA KRONIKA 19.00 VSEDANES - TV DNEVNIK 19.30. VESOLJE JE? - OCEANI KOT SMETIŠČE - VAROVANJE OKOLJA 20.00 EURONEWS 20.30 SREČANJE Z ZGODOVINO - avtor EZIO GIURICIN 21.30 JUKE BOX - glasbena oddaja v živo (1. del) 22.15 VSEDANES - TV DNEVNIK 22.30 JUKE BOX - glasbena oddaja v živo (2. del) vodi: ALEX BINI

MMTV

7.00 Video strani - panorama 8.30 MMTV SHOP, televizijska prodaja 9.30 Video strani - panorama 12.00 MMTV SHOP, televizijska prodaja 13.30 Video strani - panorama 17.00 MMTV SHOP, televizijska prodaja 19.00 KUHAJMO SKUPAJ, kulinarična oddaja 19.25 Risanke 19.30 MMTV SHOP, televizijska prodaja 20.00 VRTNARJENJE ZA VSAKOGAR, nasveti 20.15 POPOTNIK, oddaja o popotovanjih in nasveti popotnikom 20.55 SPONTANEOUS COMBUSTION, film 22.45 TOP SECRET, film 23.15 MMTV SHOP, televizijska prodaja 0.00 Video strani 1.00 Deutsche Welle

VTV Kanal 52

09.00 Testni signal 09.30 Film: RDEČE ŽARNJE - akcija 12.00 Videostrani 18.00 Otroški Mil Mak; kontaktna oddaja 19.00 Otroški program: Risanke 19.25 TV prodaja 19.30 Videostrani 20.00 EPP 20.05 ŠALEŠKI ŠTUDENTSKI KLUB na VTV 20.35 Celovečerni film: UGANI, KDO PRIDE NA ŠOLO; žanr: komedija 22.05 Horoskop 22.10 TV prodaja 22.15 Videostrani do 24.00

CATV * * *

19.00 TV NAPOVEDNIK, 19.10 OTROŠKI PROGRAM, 20.00 KULTURNI KOTIČEK, 20.30 CATV ŠPORT, 21.00 VIDEOTEKA SEGA KLUB PREDSTAVLJA, 21.30 CELOVEČERNI FILM, 23.00 EROTIČNI FILM, 24.50 VIDEO STRANI.

SKY NEWS

6.00 DOBRO JUTRO S SKY NEWS 10.30 POROČILA IZ SVETA 11.30 ABC NOČNA LINIJA 12.00 NOVICE IZ SVETA 14.30 CBS NOVICE 15.30 V ŽIVO IZ PARLAMENTA 16.30 MED LORDI 17.00 NOVICE IZ SVETA 18.00 V ŽIVO OB PETIH 19.00 RICHARD LITTLEJOHN 20.00 VEČERNA POROČILA 21.00 NOVICE IZ SVETA 22.30 FT POROČA 23.00 VEČERNA POROČILA 00.30 CBS VEČERNE NOVICE 1.30 ABC NOVICE IZ SVETA 2.10 RICHARD LITTLEJOHN 3.30 IZ PARLAMENTA 4.30 MED LORDI 5.30 CBS VEČERNE NOVICE 6.30 ABC NOVICE IZ SVETA

SKY MOVIE

13.00 Legend Of The White Horse 15.00 Futso 17.00 Mustang Country 19.00 Bonanza: The Return 21.00 Class Act 22.40 U.S. Top 10 23.00 Blood In, Blood Out 2.00 Friday Night Fury: No Retreat, No Surrender 3: 3.35 Off And Running 5.00 Keeper Of The City

MOVIE CHANNEL

7.00 The Black Orchid 9.00 The Bugs Bunny/ Road Runner Movie 10.45 The Lord Of The Rings 13.00 Dance, Girl, Dance 15.00 The Seven Little Foys 16.50 The Bugs Bunny/ Road Runner Movie 18.35 Gold Showcase: Ken 20.30 The Movie Show 21.00 Chaplin 23.25 Knight Moves 1.25 Cool World 3.05 Fatal Beauty 4.50 Blind Spot

VOX

9.00 DOMINION, reklamna oddaja 9.20 TRGOVINSKE POLICE, reklamna oddaja 9.50 SKRIVNOSTI, nem.-ital.-fran. naniz. 10.20 DR. WHO, Sodba, angl. naniz. 10.50 LOU GRANT, Žrtev, am. naniz. 11.45 GOSPOD POIROT AGATHE CHRISTIE, Ples v maskah, angl. naniz. 12.45 DR. STRANGELOVE IN KAKO SEM SE NAUČIL LJUBITI..., angl. igrani film 15.20 ODVETNICA IN POLICAJ, Osumljen, am. krim. naniz. 16.15 CANNON, Umor na sedežnici, am. krim. naniz. 17.05 IGRA, SET IN TEKMA, angl. naniz. 18.00 POROČILA 18.20 ODVETNICA IN POLICAJ, Osumljen, am. krim. naniz. 19.15 CANNON, Poveljstvo poražencev, am. krim. naniz. 20.10 BOJEVNIK, fran. igrani film 21.55 SPIEGEL TV INTERVJU, magazin z reportažami in intervjuji 22.30 DOMAČI FILMI, am. igrani film 00.05 POLNOČNI MAGAZIN 00.35 SPIEGEL TV INTERVJU, magazin z reportažami in intervjuji, pon.

PRO 7

5.0 MOŠKO GOSPODARSTVO, pon. 5.30 OČKA ROCK 'N' ROLL, pon. 5.50 ALF, pon. 6.15 ZAJČEK DOLGOUŠČEK, pon. 6.40 TOM & JERRY, pon. 6.55 TOM & JERRY, pon. 7.10 DRUŽINA KREMENČKOVIH, pon. 7.40 WALTONOVI 8.35 HIŠICA V PRERIJI, pon. 9.35 JOE PROTI VULKANU, am. kom., 1990 - igrajo: Tom Hanks, Meg Ryan, Lloyd Bridges, Robert Stack, Abe Vigoda 11.30 MOŠKO GOSPODARSTVO 12.00 TRD, A PRISRČEN 13.00 CHARLIEJEVI ANGELČKI 14.00 ARABELLA KIESBAUER, pog. show 15.00 COLBYJEVI 15.55 HIŠICA V PRERIJI 16.55 ZAJČEK DOLGOUŠČEK 17.20 DENNIS 17.30 TOM & JERRY 17.40 TOM & JERRY 17.55 DRUŽINA KREMENČKOVIH 18.25 OČKA ROCK 'N' ROLL 18.55 ROSEANNE 19.25 ALF 19.55 POROČILA 20.10 VREME 20.15 POLICAJI IZ NEW YORKA 22.15 HURIKAN SMITH, avstral. akc. film, 1990 - igrajo: Carl Weathers, Juergen Prochnow, Cassandra Delaney, Tony Bonner, David Argue 23.50 POROČILA 00.00 PUSTOLOVŠČINE BRISCA COUNTYJA, pon. 1.00 LJUBEZEN IN GREH, pon. 1.50 POROČILA 2.00 ARABELLA KIESBAUER, pon. 3.05 TRD, A PRISRČEN, pon. 3.50 POROČILA 4.00 CHARLIEJEVI ANGELČKI, pon.

SAT 1

5.30 NEMČIJA DANES ZJUTRAJ 7.30 DOPOLDNE NA SAT.1 9.15 SOSEDI 10.15 ŽE PRIPRAVLJENI 10.45 ŽENSKE! 11.45 NEMČIJA DANES OPOLDNE 12.00 POTI LJUBEZNI 12.30 POD KALIFORNIJSKIM SONCEM 13.30 FALCON CREST; POROČILA 14.30 BELI OČNJAK 15.00 PUSTOLOVŠČINE MLADEGA INDIANA JONESA 16.00 MACGYVER; POROČILA 17.00 TVEGAJ! 17.30 REGIONALNA POROČILA; POROČILA 18.00 POJDI NA VSE! 19.00 POROČILA 19.15 ŠPORT 19.30 KOLO SREČE; POROČILA 20.15 ČASTNIK IN GENTLEMAN, am. akc. film, 1981 - igrajo: Richard Gere, Debra Winger, Louis Gossett, David Keith, Robert Loggia, Lisa Blount, Lisa Eilbacher 22.40 TUJE SENCE, am. psih. srh., 1990 - igrajo: Mela- nie Griffith, Matthew Modine, Michael Keaton, Mako, Nobu McCar- thy, Tippi Hedren; POROČILA 0.30 SUŽNJA ZA ENO POLETJE 2.00 MAC- GYVER 2.50 PUSTOLOVŠČINE MLADEGA INDIANA JONESA 3.40 FALCON CREST 4.30 BELI OČNJAK 5.00 VSE LJUBEZEN... ALI KAJ?; PREGLED PROGRAMA 5.30 AKTE 95/5

RTL

5.30 POROČILA 5.35 DINORIDERS 6.00 POROČILA 6.05 SPIDERWOMAN 6.30 POROČILA 6.35 POWER RANGERS 7.00 TOČKA 7 7.30 POROČILA 7.35 MED NAMI 8.00 POROČILA 8.05 SOLO ZA U.N.C.L.E. 8.30 POROČILA 9.00 POROČILA 9.05 KOJAK 10.00 LEP IN BOGAT 10.30 ČAS HREPENENJA 11.00 CENA JE VROČA 11.30 DRUŽINSKI DVOBOJ 12.00 TOČKA 12 12.30 SPRINGFIELD STORY 13.15 KALIFORNIJSKI KLAN 14.10 UMOR JE NJEN KONJIČEK 15.00 ILONA CHRISTEN, Ločitvena vojna za domače živali 16.00 HANS MEISER, Z laserjem in skalpelom - boj proti gubam 17.00 JEOPARDY 17.30 MED NAMI 18.00 BOGAT IN LEP 18.30 EKSPLOZIVNO 18.45 POROČILA 19.10 EKSPLOZIVNO 19.40 DOBRI ČASI, SLABI ČASI 20.15 ZA ZAPRTIMI VRATI, am. srh. 22.05 SMRTONOSNE MISLI, ameriška srhljivka 0.10 NOČNI DNEVNIK 0.40 NOČNI SHOW 1.35 ZLO, ameriška grozljivka 3.15 TAFFIN, brit.-amer. f. 4.50 RISANKA

RTL 2

5.30 BENSON 5.55 S SRCEM IN ŠALO, nan. 6.20 RISANKE 9.45 RUKCUK 10.15 SMEHLJAJTE SE, PROSIM! 10.45 BENSON 11.15 S SRCEM IN ŠALO 11.40 JUMP STREET 21 12.35 RISANKE 14.45 MILA SUPERSTAR 15.10 VAMPY 15.15 SANJSKI KAMEN 15.45 A. TOM MRAVLJA IN NJEGOVI PRIJATELJI 16.05 VAMPY 16.10 VESELI POSKOK 16.35 VAMPY 16.40 ROCK'N ROLL KIDS 17.05 DOGODIVŠČINE DRUŽINE METZGER 17.30 ZORRO 18.00 RUKCUK 18.30 SMEHLJAJTE SE, PROSIM! 18.55 ACTION NEWS 19.05 JUMP STREET 21 20.00 ACTION NEWS 20.15 NEVARNA KRI, am. vestern 21.50 LUKNJA V DOLARJU, am. f. 23.35 SANJAJ NAPREJ! 0.10 ZOPRNI AMERIČAN, am. f. 2.25 DOMINION TELEBAZAR 3.35 SANJAJ NAPREJ! 4.00 ZOPRNI AMERIČAN

PREMIERE

5.15 BOGATI V LJUBEZNI, am. film 7.00 CORENTINOVE FANTASTIČNE PUSTOLOVŠČINE 7.50 CHRISTA IN ZAKS V PRAGOZDU, am. risanka 9.05 PO LJUBEZNI 10.50 ZAKON ULICE, am. dok. film 12.05 VELIKA BUČA, ital.-fran. drama 13.45 PREGLED PROGRAMA 14.00 CORENTINOVE... 14.50 GLEJ ME, ČUTI ME, am. dok. film 15.50 MED PRIJATELJI, am. drama 17.15 PREGLED PROGRAMA 17.30 FRANKENSTEIN, am. grozljivka, 1992 - igrajo: Patrick Bergin, Randy Quaid, Sir John Mills, Lambert Wilson, Fiona Gillies in drugi 19.25 ABSOLUTNO ČUDOVITO 19.57 ZAPING 20.00 PREGLED PROGRAMA 20.15 NA BEGU, am. srh., 1993 - igrajo: Harrison Ford, Tommy Lee Jones, Sela Ward, Jeroen Krabbe Joe petoliano in drugi; ZAPPING 22.25 RED ROCK

DESKARJEV 17.00 AKCIJA: smučanje 17.30 PRO SUPERBIKE 18.00 DANES 19.00 ITN POROČILA 19.30 TBA 20.00 KOŠARKA, Notre dame - Boston, prenos 22.00 ITN POROČILA 22.30 NOCOJŠNJI SHOW, vodi Jay Leno 23.30 GOVORIMO O JAZZU 0.00 NORA LUNA, film 2.00 NOCOJŠNJI SHOW, vodi Jay Leno 3.00 ZARES OSEBNO 3.30 NAJBOLJŠE OD ODDAJE RIVERA 4.30 DATELINE

FILMNET +

6.00 ROAD TO RUN - komedija 8.00 BONKERS - risanka 9.00 SMUČANJE - prenos smučarskega teka 11.00 V FOKUSU - Risanka Kralj živali 12.00 THERE WAS A LITTLE BOY - drama 14.00 WATERDANCE - drama 15.50 JACK THE BEAR - drama 17.30 SMUČARSKI SKOKI 20.00 CLIFFHANGER - akcijski film 22.00 AMITYVILLE 93: A NEW GENERATION - srhljivka 0.00 NOČNI IZLETI - erotični film 1.15 NOČNE FANTAZIJE S TORI WELLES - erotika 1.45 KITARSKE LEGENDE - glasbena oddaja 3.45 PRENOS BOKSA

MTV

8.00 RESNIČNI SVET 3, 1. del 8.30 RESNIČNI SVET 3, 2. del 9.00 RESNIČNI SVET 3, 3. del 9.30 RESNIČNI SVET 3, 4. del 10.00 NAJSLABŠE OD NAJBOLJ ISKANEGA, vodi Ray Cokes 10.30 SHOW ZIGA IN ZAGA 11.00 NA VELIKEM PLATNU, vodi Pip 11.30 BRITANSKA HIT LISTA, vodi Lisa I'Anson 13.30 PRVI POGLED, vodi Ingo 14.00 RESNIČNI SVET 3, 5. del 15.30 RESNIČNI SVET 3, 6. del 15.00 RESNIČNI SVET 3, 7. del 15.30 RESNIČNI SVET 3, 8. del 16.00 RESNIČNI SVET 3, 9. del 16.30 RESNIČNI SVET 3, 10. del 17.00 PLES, vodi Simone 18.00 NA VELIKEM PLATNU, vodi Pip 18.30 WHITNEY HOUSTON, rokumentarec 19.00 EVROPSKI TOP 20 21.00 STING, unplugged 22.00 SOUL NA MTV 23.00 PRVI POGLED, vodi Ingo 23.30 SHOW ZIGA IN ZAGA 0.00 YO! MTV RAPI 2.00 NAJSLABŠE OD NAJBOLJ ISKANEGA, vodi Ray Cokes 2.30 OHLADI SE 4.00 RESNIČNI SVET 3, 1. del 4.30 RESNIČNI SVET 3, 2. del

3 SAT

9.00 ČAS V SLIKI 9.05 AVSTRIJSKA KULINARIKA 9.30 NASVETI IN MODNE SMERI 9.55 NASVETI ZA RECIKLIRANJE 10.00 C'EST, LA VIE 10.30 NOVO 11.00 RONNY'S POPSHOW 11.45 ROCKPOP 12.30 ZUNANJEPOLITIČNA ODDAJA 13.00 ČAS V SLIKI 13.10 VZVRATNO OGLEDALO 13.25 V ŽIVO IZ ALABAME 14.40 BREMENSKA ZDRAVSTVENA DELAVNICA 15.10 DOBER TEK! 15.25 KUHARSKI NASVETI 15.30 KONCERT PO ŽELJAH 16.30 PESMI RICHARDA STRAUSSA 16.40 PARIŠKI CIRKUŠKI FESTIVAL 17.40 POSTOJANKA V ALŽIRIJI, am. f. 19.20 POGOVOR DNEVA 19.30 FOAJE 20.00 DNEVNIK 20.15 MINETTI, Portret umetnika kot starca 21.35 INTER CITY, Benetke 22.05 V OGNJU VULKANOV 23.10 BOULEVARD BIO 0.10 AKTUALNI ŠPORTNI STUDIO

EUROSPORT

8.30 TENIS, odprto prvenstvo Avstralije v Melbournu, posnetek 10.30 SNOWBOARDING 11.00 ROKOBORBA 12.00 BOKS 13.00 TENIS, odprto prvenstvo Avstralije v Melbournu, posnetek 15.00 KOLESARSTVO, EP v krosu, prenos iz Eschenbacha 16.30 GOLF, turnir Johnnie Walker Classic 18.30 TEK NA SMUČEH, sv. pokal v Lahtiju, posnetek 19.30 SMUČARSKI SKOKI, posnetek iz Lahtija 21.00 ROKOBORBA 22.00 TENIS, odprto prvenstvo Avstralije v Melbournu, posnetek 23.00 BOKS, Baby Jake Matala vs. Alberto Jimenez, prenos 1.00 MEDNARODNO MOTO POROČILO

DSF

8.00 BILJARD, pon. 9.00 KLASIKI ŠPORTA 9.15 ŠPORTNI ZBIRALNIK, reklamna oddaja 9.30 OSUPLJIVE IGRE, osupljivi svet športa, pon. 10.00 POŠASTNI TOVORNJAKI, pon. 11.00 ŠPORT PO SVETU, pon. 12.00 NOGOMETNI MUNDIAL, pon. 12.30 HATTRICK, mali nogomet, pren. iz Muenchna; BILL BODY 14.45 KLASIKI ŠPORTA, Valeri Brumel, skakalec v višino 15.00 JADRANJE, pon. 16.00 MOTO ŠPORT, pon. 17.00 MOTO ŠPORT, speedway na ledu, pon. 18.00 PLES, formacije latinsko- ameriških plesov, pren. iz Braunschweiga, pon. 20.00 ŠPORT PO SVETU, pon. 20.55 HATTRICK ESPANOL: španski nogomet; Barcelona - Athletic Bilbao 22.50 SVETOVNO PRVENSTVO V ROKOBORBI, Atlanta, Georgia 23.35 MOTO ŠPORT, pon. 00.35 ŠPORT PO SVETU, pon. 1.35 NEPOSREDNO 1.50 SVETOVNO PRVENSTVO V ROKOBORBI, pon. 2.35 ODMOR

ORF 1

9.00 ČAS V SLIKI 9.05 MAČKA NA VROČI PLOČEVINASTI STREHI 10.50 UKROČENI UPORNIK 12.30 HALO AVSTRIJA, HALO DUNAJ! 13.00 ČAS V SLIKI 13.10 HURA, FANT JE!, nem. f. 14.40 14-KAJ SEDAJ? 15.00 TAO TAO 15.25 GARFIELD IN NJEGOVI PRIJATELJI 15.50 DINOZAVRI 16.15 BEVERLY HILLS 90210 17.00 MINI ZIB 17.10 X-LARGE 18.00 ČAS V SLIKI 18.05 DR. QUINNOVA 19.00 ZLATA DEKLETA 19.30 ČAS V SLIKI 20.00 ŠPORT 20.15 PRIMER LUCONA, nem.-avstrij.-am. f. 22.15 MORILEC Z ROŽNIM VENCEM, am. f. 23.55 ČAS V SLIKI 0.00 PLEMIČ ZA MILIJONARKO; angl. f. 1.30 SIMON TEMPLAR 2.20 TISOČ MOJSTROVIN

ORF 2

7.00 ŠPORT 9.00 LUTKE 9.25 THOMAS IN TIM 9.40 CONFETTI SHOW 10.05 PUSTOLOVSKO ŽIVLJENJE 10.10 ARTEFIX 10.35 VROČA SLED 13.05 NLP 13.50 PARLAMENT 14.50 LAVINŠKI EVERGRINI 16.30 SLIKA AVSTRIJE 17.00 SKRITI MUZEJSKI ZAKLADI 17.45 KDO ME HOČE? 18.00 ŠPORT 19.00 AVSTRIJA DANES 19.20 PRIJELI SMO VAS ZA BESEDO 19.30 ČAS V SLIKI 20.00 KULTURNI DNEVNIK 20.15 TO VENDAR NAŠEGA WILLIJA NE PRETRESE, nem. f. 21.35 ČAS V SLIKI 21.45 ČAS NA NABODALU 21.50 VEČERNI ŠPORT 22.05 KOTTAN PREISKUJE, nan. 23.30 LETEČI CIRKUS MONTYJA PYTHONA 0.00 ROUND MIDNIGHT 0.45 TISOČ MOJSTROVIN

MADŽARSKA 1

5.30 VAŠKA TV, Od meje do meje 6.00 SONČNI VZHOD, jutranji informativni magazin 8.00 OTROŠKI PROGRAM 11.00 PO SLEDEH SONČNEGA ŽARKA, serija 11.30 ZGODOVINA MADŽARSKE TEHNIKE, serija 12.00 ZVON, VIDEO STRANI 12.05 GLASBA, POKRAJINA, MESTO, Gyula 13.00 NAPOVEDNIK PROGRAMA 13.35 RAZGOVOR, z nekdanjim junakom sledečega filma 13.50 BODI DOBER DO SMRTI, madžarski čb film (1936) 15.10 SZAMOS 15.30 HURIKAN, magazin za mladino 16.10 DAN-DANES 16.20 Sv. TOMAŽ AKVINSKI 16.30 ČAS X, sprehodi v živalskem vrtu 17.15 ŠTORJE 17.30 ODPRTA USTA, spored Laszla Juszta 18.25 KOLO SREČE 19.05 ZA OTROKE 19.30 DNEVNIK, TELEŠPORT 20.20 TAJNA V MONTE CARLU, angleško-italijansko-nemški film 21.55 DNEVI OBLEGANJA BUDIMPEŠTE, 1945, 36. dan 22.00 SILVESTER, ponovitev 22.35 BILA JE NEKOČ AMERIKA, 2. del tv filma

MADŽARSKA 2

6.45 ZAMEJSKI MADŽARSKI TV PROGRAMI, izbor 7.30 ZA KMETOVALCE, izobraževalni program 8.00 PATRIN, oddaja za Rome 8.25 NARODNOSTNE ODDAJE 11.05 FAMILIJA, pon. zabavne serije 11.40 MARIJINA ZAROKA 12.00 TERRA X, poljudnoznanstvena serija 12.50 MIR IN AMEN, madž. tv film (1978) 13.45 PESEM DONI, poje Katalin Madar+sz 14.10 TENIS, posnetek iz Avstralije 15.05 TRI ŽELJE, otroški program 15.55 ZANIMIVO 16.00 AVTOMAGAZIN 16.30 ZA OTROKE, Smrkci 17.00 DUNAFERR - SPARTAK KIJEV, pokalni ž. rokomet 19.05 FAMILIJA, zabavna serija 19.40 VESTI IZ OKOLJA 19.45 SLIKE IZGINULEGA SVETA 20.05 FRIDERIKUS, zvezdniki in njihovi oboževalci 21.20 ESTERGOMSKI DNEVNIK, video etida 21.40 SLIKAR ZSIGMOND KÇROLYI 22.10 PODJETNIŠKI BAL 23.20 NETOPIR JE ODLETEL V FRANKFURT

RAIUNO

6.00 EURONEWS 7.00 CEKINOVA GODBA 9.00 ZA NAJMLAJŠE 10.00 STO ZGODB, tv film 11.05 CANAL GRANDE 11.35 ZELENO JUTRO 12.20 CHECK-UP 12.25 VREME, FLASH 12.35 CHECK-UP 13.25 LOTTO 13.30 TV DNEVNIK 14.00 MODRA LINJA 15.15 SEDEM DNI V PARLAMENTU 15.45 DISNEY CLUB 17.40 ALMANAH 17.55 LOTTO 18.00 POROČILA 18.15 BOLJ ZDRAVI, LEPŠI 19.35 BESEDA IN ŽIVLJENJE 19.50 TV DNEVNIK, VREME, ŠPORT 20.40 CARO BEBE' 23.05 POROČILA 0.05 POROČILA, VREME 0.15 DOBIMO SE V KINU 0.20 Nedelja, prekleta nedelja, igra G. Jackson 2.05 LJUBEZEN JE PUŠČICA 2.35 MOJSTRI LIRIKE: R. BRUSON 3.50 POROČILA 3.45 MUSIC CLUB 4.30 UNIVERZA

RAIDUE

6.55 JUTRANJI SPORED 7.00-8.00-9.00-10.00 POROČILA 7.30-8.30-9.30 FLASH 10.05 RAI DVE ZA VAS 10.25 EVROPSKI DNEVI 10.55 TVOJ BLIŽNJI 11.15 POTREBUJEM TE 12.00 POLDNE Z DRUŽINO 13.00 TV DNEVNIK, ŠPORT, VREME 14.00 College, reš. Castellano in Pipolo 15.40 LOTTO 15.45 DREAMS ROADS, 4. del 16.25 Adios gringo, film 18.45 MIAMI VICE, tv film 19.35 TV DNEVNIK, VREME, ŠPORT 20.20 VENTI E VENTI 20.40 V pasti-Stalked, rež. D. Jackson 22.20 Happy Birthday Detective, rež. D. Dorrie 23.30 POROČILA 23.45 Film, 2. del 0.15 VREME 0.20 CANAL GRANDE 0.50 ŠPORT 1.20 SOKO-113 1.35 POROČILA 2.05 NOČNI SPORED

RETEQUATTRO

7.00 TRI SRCA V ZAKUPU 7.30 JEFFERSONOVI 8.00 PRAVICA DO ROJSTVA 8.30 PANTANAL 9.00 PRIJETEN DAN, vodi Patrizia Rossetti 9.05 GUADALUPE 9.40 MANUELA 10.30 VERIGE LJUBEZNI 11.25 POROČILA 11.35 LJUBEZENSKA VROČICA 12.30 PUSTI SE LJUBITI 13.30 POROČILA 14.00 ZDRAVILA V PRISPODOBI 16.10 SKRIVNOSTNA ŽENSKA 17.00 OPROSTI MI, vodi Davide Mengacci 18.00 POSTELJA ZA TRI, ital. komedija 19.00 POROČILA 20.35 SKRIVNOSTNI UMORI: Neznani predmeti 21.30 BURK 22.30 BEG S PLANETA OPIC, amer. film 23.30 POROČILA 0.40 IZ JUTRIŠNJIH ČASOPISOV 0.50 JEFFERSONOVI 1.20 TRI SRCA V ZAKUPU 1.55 NIKOLI NE RECI DA 2.45 SAMURAJI 3.35 ŠTIRIDESET STOPINJ V SENCI POD RJUHO, ital. komedija 5.20 NIKOLI NE RECI DA 6.15 SAMURAJI

ITALIA 1

6.30 JUTRANJI CIAO, CIAO, risanke 9.20 CHIPS 10.25 ANGEL 11.00 NA VES GLAS 11.25 VILLAGE 11.30 MAC GYVER 12.25 ODPRTI STUDIO 12.30 DELA IN HUDODELSTVA 12.40 ŠPORTNI STUDIO 12.50 VELIKI MOŽJE ZA VELIKE IDEJE 13.30 CONAN 14.00 ODPRTI STUDIO 14.30 NAJBOLJŠI PRIZORI IZ TO NI RAI 15.30 JAMMIN 16.15 CIAK 16.45 ZVEZDNE STEZE 17.00 SHOW BENNYJA HILLA 17.45 MOJ PRIJATELJ ULTRAMAN 18.15 ROBOCOP 19.30 ODPRTI STUDIO 19.50 ŠPORTNI STUDIO 20.00 KARAOKE, vodi Fiorellino 20.45 OBRAZ IZ BAKRA, amer. film 22.40 LEPE IN NEVARNE 0.40 ITALIA 1 ŠPORT 2.00 ANTIKRIST, ital. film 4.00 APOKALIPSA JUTRI, ital. film

CANALE 5

6.30 PRVA STRAN 9.00 NA VES GLAS 9.30 NONSOLOMODA 10.00 GOTOVA STVAR 10.30 KOMISAR SCALI 11.45 FORUM, vodi Rita Dalla Chiesa 13.00 POROČILA 13.25 DNEVNE NERODNOSTI 13.40 PRIJATELJI, oddajo vodi Maria De Filippi 15.25 SEDEM TV DNI 16.00 ZABAVNI PROGRAM ZA OTROKE Z RISANKAMI 18.02 CENA JE PRAVA, vodi Iva Zanicchi 19.00 KOLO SREČE, vodi Mike Bongiorno 20.00 POROČILA 20.25 TO JE NOVICA 20.40 CHAMPAGNE, zabavna oddaja 23.00 PENASTA GUMA 23.30 CIKEL FILMOV TEMNA TARČA: Območje smrti, amer. grozljivka 24.00 POROČILA 0.15 DRUGI DEL FILMA OBMOČJE SMRTI 1.30 DNEVNE NERODNOSTI 1.45 TO JE NOVICA 2.00 POROČILA 2.30 SEDEM TV DNI 3.00 POROČILA 3.30 ANGEL 4.00 POROČILA 4.30 NA VES GLAS 5.00 POROČILA

HRVAŠKA 1

8.55 POROČILA 9.00 OTROŠKI PROGRAM 10.30 SEZAMOVA ULICA 11. 9.10 POROČILA 9.15 ris. film 9.40 MALČEK IN ŽABEC, ris. film 11.00 Poročila 11.05 MALAVIZUJA 13.00 LJUDSKA GLASBA 13.30 MIR IN DOB RO 14.00 KLIC DUHA 14.05 PORO ČILA 14.10 PLODOVI ZEMLJE 15.00 TV RAZSTAVA 15.15 OPERA BOX 15.45 AVKCUJA, dok. ser. 16.15 MOJSTROVIMNE SVETOVNIH MUZEJEV16.25 ŽIVALSKI SVET, ser. film 16.55 POROČILA 17.00 NORI CESAR, nem. fim 19.15 TV FORTUNA 19.30 Dnev nik 20.10 SEDMA NOČ 21.55 DR. QUINN, ŽENSKI VRAČ, ser. film 22.45 S SLIKO NA SLIKO 23.25 ŠPORT 23.45 PORO ČILA

HRVAŠKA 2

15.40 V AVTOBUSU, humor. ser. 16.15EKRAN BREZ OKVIRJA 17.15 TENIS: Avstralija Open (Ž) 19.30 DNEVNIK 20.10 KYTV 20.40 CRO POP ROCK 21.30 LATINICA 22.30 ŠPORT NA SOBOTA 22.45 Nočna izmena: Živ lijenje na severu, HALE IN PACE, humor. ser., LJUDJE MAČKE, am. film

TV 5

6.00 JUTRANJI PROGRAM 13.45 7 DNI V AFRIKI 14.00 PODOBE OD DRUGOD 15.00 ŠPORTNI MAGAZIN 15.30 OLIMPIJSKI MAGAZIN 16.00 DNEVNIK TV 5 16.10 GENIJI V KRATKIH HLAČAH 16.45 PREBRISANCI 17.15 MONTREALSKE NORČIJE 17.45 VPRAŠANJA ZA ŠAMPIONA 18.15 AMERIŠKE VIZIJE 18.30 DNEVNIK TV 5 19.00 VSE JE ZAPRTO 19.25 VREME 19.30 ŠVICARSKI DNEVNIK 20.00 V IMENU OČETA IN SINA 20.55 VREME 21.00 FRANCOSKI DNEVNIK 21.35 IZGUBLJENI POGLED 23.40 DRAGI, NEKAJ TI MORAM POVEDATI 0.40 FRANCOSKI DNEVNIK 1.10 NOČNI PROGRAM

TNT

TEMA: AKCIJA 20.00 THE SWORDSMAN OF SENNA 21.50 SOLDIERS THREE 23.30 THE HELLFIRE CLUB 1.10 THE TREASURE OF MONTE CRISTO 2.45 THE SCARLET COAT 4.40 CAPTAIN THUNDER

DISCOVERY

Od 17. do 21. ure SOBOTNI PAKET - štiri enourne oddaje iz serije o vojaškem letalstvu bivše Sovjetske zveze KRILA RDEČE ZVEZDE (Leteči tank, Dvoboj nad Korejo, Bombniki-lovci in Zadnja generacija) 21.00 IZUMI - Shranjevanje in obnavljanje starih glasbenih posnetkov in izum telefona 21.30 LOVCI NA ZAKLADE 22.00 ROPARICE 23.00 KLJUBOVANJE HITLERJU - Nemško odporniško gibanje 23.30 VOHUNI - Vohunska družina družina Walker 0.00 PO LETU 2000

NEDELJA 29. JANUAR

SLOVENIJA 1

8.50 OTROŠKI PROGRAM
8.50 ŽIV ŽAV, PONOVITEV
9.40 ŠEST TA PRAVIH IN NOVI MOŽ, PONOVITEV NEMŠKE NANIZANKE, 3/6
10.05 VRTILJAK, PONOVITEV MEHIŠKE NADALJEVANKE, 16/28
10.30 DOMAČE OBRTI NA SLOVENSKEM, 4.ODDAJA: LONČARJI
11.00 25.TABOR SLOVENSKIH PEVSKIH ZBOROV ŠENTVID PRI STIČNI: ZAMEJSKI ZBORI, 2.ODDAJA
11.30 OBZORJA DUHA
12.00 BIBLIJA, 3.ODDAJA: LITERARNE ZNAČILNOSTI STARE ZAVEZE, PONOVITEV
12.30 LJUDJE IN ZEMLJA
13.00 POROČILA
13.05 QUEEN, PONOVITEV AMERIŠKE NADALJEVANKE, 5/6
13.50 VIDEOSTRANI
14.15 GOSPA KMETICA, NEMŠKI FILM (VPS 14.15)
15.55 MAJSKI CVETOVI, ANGLEŠKA NANIZANKA, 12/13 (VPS 15.55)
16.45 PODARIM-DOBIM, PONOVITEV
17.00 TV DNEVNIK 1
17.10 PO DOMAČE (VPS 17.10)
18.50 HUGO, TV IGRICA
19.05 RISANKA
19.15 TV NOCOJ
19.18 LOTO
19.30 TV DNEVNIK 2, VREME
19.46 ŠPORT
19.50 ZRCALO TEDNA
20.10 NEDELJSKIH 60 (VPS 20.10)
21.10 ZGODBE IZ AMERIKE: OD INDIJANCEV DO BOEINGA, DOKUMENTARNA ODDAJA, 3/4 (VPS 21.10)
21.45 ŠČEPEC ŠIRNEGA SVETA: KARI PO SVETU, ANGLEŠKA DOKUMENTARNA NADALJEVANKA, 8/13 (VPS 21.45)
22.15 TV DNEVNIK 3, VREME (VPS 22.15)
22.25 ŠPORT
22.30 TV JUTRI
22.35 S O V A: H.DE BALZAC: ČLOVEŠKA KOMEDIJA: STRIČEK PONS, FRANCOSKA NANIZANKA, 5/7 (VPS 22.35)

SLOVENIJA 2

8.00 EURONEWS
10.00 TEDENSKI IZBOR
10.00 R.ŠELIGO: VOLČJI ČAS LJUBEZNI, POSNETEK GLEDALIŠKE PREDSTAVE DRAME SNG LJUBLJANA
11.50 SOVA, PONOVITEV SEVERNA OBZORJA, AMERIŠKA NANIZANKA, 21/33
12.40 ONA + ON
13.30 VIDEOSTRANI
14.05 ŠPORTNA NEDELJA
14.05 ODPRTO PRVENSTVO AVSTRALIJE V TENISU, FINALE (M), POSNETEK IZ MELBOURNA
16.35 LJUBLJANA: DP V ROKOMETU (M): SLOVAN - KODELJEVO, PRENOS
18.00 PRED ZAČETKOM SP V ALPSKEM SMUČANJU V SIERRA NEVADI IN ALHAMBRA, ŠPORTNI FILM
19.20 TV NOCOJ
19.30 TV DNEVNIK 2, VREME
19.46 ŠPORT
19.50 ZRCALO TEDNA
20.10 BEATLOMANIJA, AMERIŠKI FILM (VPS 20.10)
21.45 BIBLIJA, 4.ODDAJA: STVARJENJE IN ČLOVEKOV PADEC (VPS 21.45)
22.15 ŠPORTNI PREGLED
22.45 TV JUTRI

KANAL A

09.00 SPOT TEDNA
09.05 ČRNA PUŠČICA, risani film
10.00 VIDEOIGRALNICA, oddaja o računalniških igricah
10.30 MALE ŽIVALI, oddaja o hišnih ljubljencih
10.50 RISANKE
11.05 SPLOŠNA PRAKSA, ponovitev 6.dela avstralske nanizanke
12.00 EPIKUREJSKE ZGODBE, oddaja o slov. gostilnah
12.10 HELENA, glasbena oddaja
12.55 SPOT TEDNA
13.00 VIDEO STRANI
17.25 SPOT TEDNA
17.30 DO KONCA SVETA, ponovitev filma
20.00 VREME
20.05 TROPSKA VROČICA III - UKRADEL SI MI SRCE, 12.del am.nanizanke
21.00 KINO, KINO, KINO, oddaja o filmu
22.00 PLINSKA SVETILKA, ameriška drama
23.30 VREME
23.35 SPOT TEDNA
23.40 CMT
01.00 VIDEO STRANI

KOPER

16.00 EURONEWS 16.10 MUZEJ GLASBE - Potovanje v Benetke, 8. oddaja »LUIGI BOCCHERINI A CA'REZZIONICO« 17.00 ACHTUNG BABY1 - oddaja o kulturi, avtor: ROBERTO FERRUCCI 17.30 »IL PIACERE DEGLI OCCHI« - tedenska oddaja o filmu 18.00 SLOVENSKI PROGRAM KAM VODIJO NAŠE STEZICE »OSVOBODILNO GIBANJE NA TRAŠKEM IN GORIŠKEM« 19.00 VSE DANES - TV DNEVNIK 19.30 »CANALE 27« - tedenski TV spored 20.00 NO COMMENT 22.15 VSE DANES - TV DNEVNIK 22.30 SVET DANES HOROSKOP

MMTV

7.00 Video strani - panorama 8.30 MMTV SHOP, televizijska prodaja 9.30 Video strani - panorama 12.00 MMTV SHOP, televizijska prodaja 13.30 Video strani - panorama 14.00 MMTV SHOP, televizijska prodaja 15.00 VESELA NEDELJA, glasbeno razvedrilna oddaja 18.00 AVTODROM, oddaja o avto-moto športu 19.00 Obvestila 19.05 Risanke 19.30 MMTV SHOP, televizijska prodaja 20.00 ART OF DYING, film 21.30 MR. KINGSTREETS WAR, film 23.00 MMTV SHOP, televizijska prodaja 0.00 Video strani 1.00 Deutsche Welle 3

VTV Kanal 52

08.00 Videostrani 08.15 Ponovitev oddaj iz tedenskega sporeda; TV prodaja, Risanke, Otroški Mii Mai, 342. VTV MAGAZIN - informativni regionalni program, Športni torek, EPP, 343. VTV MAGAZIN - informativni regionalni program, Študijski projekt AMA DABLAM 94, Skrbimo za zdravje, 25 let jamarskega kluba Črni galeb Prebold, Naj spot - zabavno glasbena oddaja o pop glasbi, Kameleoni - za vse generacije; 1. del koncerta , Video boom 40, Horoskop, Videostrani do 24.00

CATV * * *

18.00 TV NAPOVEDNIK, 18.10 RISANKE, 19.00 NAGRADNA IGRA CATV OKVIRČKI, 20.00 NAJ VIDEO SPOTI, 20.30 VSE KAR SE JE ZGODILO OKOLI VAS IN NISO ZABELEŽILE DRUGE TV POSTAJE, 21.45 KVALIFIKACIJSKI PLESNI TURNIR V GOLOVCU, 22.45 VIDEO STRANI.

SKY NEWS

7.00 DOBRO JUTRO S SKY NEWS 10.30 POSLOVNA NEDELJA 11.00 NEDELJA 12.30 TEDENSKI PREGLED 13.00 OPOLDANSKE NOVICE 13.30 DOKUMENTAREC 14.30 PO LETU 2000 15.30 TARČA 17.30 S KNJIŽNIH POLJC 18.00 V ŽIVO OB PETIH 19.30 MODA NA TV 20.30 TARČA 21.30 S KNJIŽNIH POLJC 22.30 NOVICE IZ SVETA 23.00 VEČERNA POROČILA 00.30 CBS TEDENSKE NOVICE 1.30 ABC NOVICE IZ SVETA 2.30 POSLOVNA NEDELJA 3.20 NEDEL- JA 4.30 TEDENSKI PREGLED 5.30 CBS NOVICE OB KONCU TEDNA 6.30 ABC NOVICE IZ SVETA

SKY MOVIE

7.00 Predstavitev 9.00 Bloomfield 11.00 Meteor 13.00 Dusty 15.00 Elvis and the Colonel: the Untold Story 17.00 Thunderball 19.10 A Family Affair: Morons from Outer Space 21.00 City of Joy 23.15 Under Siege 1.00 The Movie Show 1.30 Braindead 3.15 Silent Thunder 4.45 Heat

MOVIE CHANNEL

7.00 Around the World in 80 Days 8.00 Black Arrow 9.00 Lifeboat 11.00 The Innocents 13.00 Three Warriors 15.00 The Flood: Who Will Save Our Children? 17.00 This Can't Be Love 19.00 Ladybugs 21.00 The Vanishing 23.00 Kuffs 0.45 Vanished Without a Trace 2.20 Birds in Paradise 3.55 Confessions of a Pop Performer 5.25 Ladybugs

VOX

9.20 DOMINION, reklamna oddaja 9.40 TRGOVINSKE POLICE, reklamna oddaj 10.10 FORMAT NZZ, tv magazin za Neue Zuerche Zeitung 10.50 SPIEGEL TV SPECIALNO 12.40 DIE ZEIT, tv magazin 13.10 ALFRED PASJA BOMBICA, fran. igrani film 14.45 PREKLETI JUGA, am. igrani film 16.20 JASTOG ZA ZAJTRK, ital.-fran. igrani film 18.00 POROČILA 18.30 POTOVANJA: Avstralija 19.15 AIRWOLF, Izdaja v lastnih vrstah, am. naniz. 20.10 HOTEL CALIFORNIA, am. igrani film 22.00 VES TA JAZZ, am. igrani film 00.10 RESNIČNA LJUBEZEN, oddaja o spolnosti 1.05 EMANUELA, fran. erot. film

PRO 7

6.15 MISIJA POGLED NA MORJE, pon. 7.05 KARATE KID 7.35 PUSTOLOVŠČINE TEDDYJA RUXPINA 8.00 KISSYFUR 8.25 KRIMINALISTIČNI PES MURMEL 8.45 DYLAN V FORMI 9.15 SCOOBY DOO 9.40 MLADI ROBIN HOOD 10.10 MIŠI NA OBLASTI 10.40 BATMAN 11.05 GARFIELD IN NJEGOVI PRIJATELJI 11.35 SIMPSONOVI 12.00 DEBELI IN NEUMNI 12.25 PRIMER ZA PROFESORJA CHASEA 13.25 BEN CROPP 14.20 EMMERAN 14.30 ORKA, am. pust. film, 1977 - igrajo: Richard Harris, Charlotte Rampling, Will Sampson, Bo Derek, Keenam Wynn, Robert Carradine, Scott Walker, Peter Hooten 16.10 VRNITEV POŠASTI, jap. znan.- fant. film 17.45 THE GOONIES, am. pust. film 19.55 POROČILA 20.10 VREME 20.15 SUPER MAN - PUSTOLOVŠČINE LOIS IN CLARKA 21.20 LOVCI NA IZGUBLJENI ZAKLAD, am. pust. film, 1980 - igrajo: Harrison Ford, Karen Allen, Paul Freeman, Wolf Kahler, Ronald Lacey, John Rhys - Davies, Denholm Elliott 23.30 STEPHEN KINGOVI "OTROCI ZLA", am. fant. film 1.05 POROČILA 1.15 "2 PROTI 2" 1.45 LORDI MAGIJE, am. pust. film 3.30 POROČILA 3.40 PRIMER ZA PROFESORJA CHASE, pon. 4.30 POROČILA 4.40 ROSEANNE, pon.

SAT 1

6.15 SILVERHAWKS - REŠITELJI UNIVERZUMA 6.40 SUPER ČLOVEŠKI SAMURAJSKI ESKADRON 7.05 PUSTOLOVEC CONAN 17.30 OSLOVSKO UHO IN HUDIČEV REP 7.35 BUCKY O'HARE 8.00 KOMISAR REX 8.55 ZABAVNA GOSPA, am. glasb. film, 1975 - igrajo: Barbra Streisand, James Caan, Omar Sharif, Ben Vereen 11.05 BRAVADOS; POROČILA 12.45 SOSEDOVE ČEŠNJE 14.15 1941 - KJE SE GRE ZA HOLLYWOOD, am. film, kom., 1978 - igrajo: Dan Aykroyd, Ned Beatty, John Belushi, Lorraine Gary, Christopher Lee 16.25 PRINCESKA FANTAGHIRO 18.15 KOLO SREČE 19.00 POROČILA 19.10 ŠPORT 19.20 PETER UNSTINOV PRED- STAVLJA: TERRA MAGICA, POROČILA 20.15 A.S. 21.15 CHICAGO HOPE; POROČILA 22.15 POGOVOR V STOLPU 23.30 24 UR; POROČILA 00.00 TAKO VIDENO 0.05 RESNICA IN SAMO RESNICA 2.20 PRINCESA FANTAGHIRO; PREGLED PROGRAMA 3.55 BRAVADOS

RTL

5.50 SCOOBY DOO 6.15 WINSPEKTOR 6.35 X-MEN 7.00 DISNEYJEVA DRUŠČINA 8.25 TOM IN JERRY 9.00 MIŠI Z MARSA 9.25 ZGODBE IZ GROBNICE 9.50 DOBRO JUTRO, NEDELJA 9.55 DISNEYJEV TIM 11.25 NAZAJ V PRETEKLOST 12.20 TROPSKA VROČICA 13.20 PACIFIŠKA FLOTA 214 14.15 TENIŠKI ČUDEŽ 14.45 NOGOMET V DVORANI 16.55 RENEGADE, italijanski f. 18.45 POROČILA 19.10 WESTERDEICH, nan. 20.15 72 UR V OGNJENEM PEKLU, ameriški film 22.05 SPIEGEL TV 22.50 PRIME TIME, Kulturni magazin 23.15 PLAYBOY LATE NIGHT 0.15 KANAL 4 0.50 MORITZ, MOJ SIN 1.30 KOJAK 2.25 UMOR JE NJEN KONJIČEK 3.15 ILONA CHRISTEN 4.10 HANS MEISER 5.00 EKSPLOZIVNO

RTL 2

5.35 PLAMENEČI OGENJ 7.00 Z DUŠO IN TELESOM 8.35 ŽIVI IN PUSTI UMRETI 10.50 S TABO V VELIKEM MESTU 13.20 BRAVO TV 15.35 KALIFORNIJSKA GIMNAZIJA, nan. 16.05 SMEHLJAJTE SE, PROSIM! 16.40 SUPER SCOTT, nan. 17.05 TIMES SQUARE, am. f. 19.00 POJDI NA ZAHOD!, nan. 20.00 ACTION NEWS 20.15 DR. QUINNOVA 21.15 KOBRA, nan. 22.10 COPATA, am. f. 0.25 DVANAJST UR STRAHU, am. f. 2.10 ZRAK IN LJUBEZEN, show 3.15 COPATA

PREMIERE

7.15 INDIJANSKO POLETJE, am. tragikom., 1993 - igrajo: Alan Arkin, Matt Craven, Bill Paxton 9.00 POZNI SHOW Z DAVIDOM LETTERMANOM 9.55 OBISKOVALCI, fran. kom. 11.40 VRNITEV V MEDICINE RIVER, kanad. tragikom. 13.20 BOBRI IZ SKALNEGA GOROVJA 14.15 PREGLED PROGRAMA 14.30 NEMŠKA HOKEJSKA LIGA 17.30 PREGLED PROGRA- MA 17.35 NEMORALNA PONUDBA, am. ljubez. zgodba 19.30 KINO '95, magazin 20.00 PREGLED PROGRAMA 20.15 ONSTRAN NEDOLŽNOSTI, am. srh., 1993 - igrajo: Rebecca DeMornay, Don Johnson, Stephen Lang 22.00 KALKOFES MATTSCHEIBE 22.10 EASY RIDER, am. cestni film 23.45 NFL: SUPER BOWL XXIX, nogometni dogodek leta 4.30 FRANKEN- STEIN, am. grozljivka 6.25 ARGENTINSKI TANGO, v ritmu čutov

SUPER CHANNEL

5.00 JUTRANJI PROGRAM 9.00 TEDENSKO POSLOVANJE 9.30 REZERVIRANO ZA POSLOVNEŽE 10.00 POČITNIŠKI CILJI 10.00 SPOMINI NEKOČ IN ZDAJ 11.00 SUPER TRGOVINA 12.00 USHUAIA 13.00 V PRVEM RAZREDU OKOLI SVETA 13.30 GOSPODARJI

SUPER CHANNEL

5.00 ZAKULISJE 5.30 NBC POROČILA 6.00 ITN POROČILA 6.15 POROČILO Z AMERIŠKEGA TRGA 6.30 POSLOVNO ZAKULISJE 7.00 DANES 9.00 SUPER TRGOVINA 10.00 EVROPSKO DENARNO KOLO 14.00 AMERIŠKO DENARNO KOLO 17.30 FT POSLOVNA POROČILA 18.00 DANES 19.00 ITN POROČILA 19.30 KAKO ŽIVIJO USPEŠNI 20.00 ZABAVA X-PRESS 20.30 NBC POROČILA 21.30 ZAKULISJE 22.00 ITN POROČILA 22.30 NOCOJŠNJI SHOW, vodi Jay Leno 23.30 ZARES OSEBNO 0.00 FT VEČERNA POROČILA 0.20 POROČILO Z AMERIŠKEGA TRGA 0.30 NBC POROČILA 1.00 ENAK ČAS 1.30 NOCOJŠNJI SHOW, vodi Jay Leno 2.30 KAKO ŽIVIJO USPEŠNI 3.00 NOČNI PROGRAM

FILMNET +

6.00 OTROŠKI PROGRAM 8.00 SAMATHA - komedija 10.00 LUCKY LUKE - western 12.00 MALCOLM X - drama 15.15 ZLATA LETA HOLLYWOODA: BOB HOPE - dokumentarna oddaja 16.00 OTROŠKI PROGRAM 18.00 OTHER PEOPLE'S MONEY - komedija 20.00 BORSALINO AND COM - akcijski film 22.00 SHATTERED - triler 0.00 EXCLUSIVE - triler 2.00 ALGIERS - drama 4.00 ANOTHER TIME, ANOTHER PLACE - drama

MTV

6.00 ZBUDI ŠE..., vodi Maria 7.30 MLETJE 8.00 ZBUDI SE..., vodi Maria 9.00 VJ INGO 12.00 SOUL NA MTV, vodi Lisa I'Anson 13.00 NAJVEČJE USPEŠNICE, vodi Pip Dann 14.00 POPOLDANSKI MIKS 16.00 ŠPORT NA MTV 16.30 COCA COLA POROČILO 16.45 GREMO V KINO, vodi Ingo 17.00 MTV POROČILA 17.15 3 OD 1 17.30 POKLIČI MTV 18.00 GLASBA NON STOP 19.30 SHOW ZIGA IN ZAGA 20.00 NAJVEČJE USPEŠNICE, vodi Pip Dann 21.00 NAJBOLJ ISKANO, vodi Ray Cokes 22.30 BEAVIS IN BUTTHEAD 23.00 COCA COLA POROČILO 23.15 GREMO V KINO, vodi Ingo 23.30 MTV POROČILA 23.45 3 OD 1 0.00 KONEC?, vodita Davina in Hugo 2.00 SOUL NA MTV 3.00 MLETJE, vodi Eric Nies 3.30 NOČNI VIDEO

3 SAT

9.00 ČAS V SLIKI 9.05 JUTRANJI MAGAZIN 10.00 BON COURAGE 10.30 MESTO KOT ŽIVLJENSKI PRIOSTOR 11.00 GONZAĻO RUBALCABA QUARTET 12.10 ZDF JAZZCLUB 12.25 ZUNANJEPOLITIČNO POROČILO 13.00 OPOLDANSKI MAGAZIN 13.45 KNJIGOVODKINJA SMRTI 14.15 SE ŠE SPOMINJATE...?, Helmut Zacharias 15.55 MUSIC OLDIES 16.05 MAČEK MIKEŠ 16.30 KIM & CO 17.00 MINI ZIB 17.10 ČAS V SLIKI 17.15 ŽENSKE ZGODBE 17.45 HALO, KAKO STE KAJ? 18.00 DEŽELNI MAGAZIN 18.53 ŠPANČEK ZASPANČEK 19.20 POGOVOR DNEVA 19.30 JABOLKO SPORA 20.00 DNEVNIK 20.15 PRIMER ZA DVA 21.15 NENADOMA SEM BIL DEL TEGA MESTA, Indijski župan Altlandsberga 22.00 ČAS V SLIKI 22.30 ČAS ZA ŠPORT 0.00 JANE AUSTEN NA MANHATTNU, am. f. 1.45 DESET PRED DESETO 2.10 KULTURNI DNEVNIK

EUROSPORT

8.30 JAHANJE 9.30 UMETNOSTNO DRSANJE, EP v Dortmundu, posnetek 11.30 NOGOMET, supercup 13.00TENIS, magazin 13.30 SNOWBOARDING 14.00 UMETNOSTNO DRSANJE, EP v Dortmundu, prenos 17.30 UMETNOSTNO DRSANJE, EP v Dortmundu, posnetek 18.30 UMETNOSTNO DRSANJE, EP v Dortmundu, prenos 19.45 ŠPORTNA POROČILA 20.15 UMETNOSTNO DRSANJE, EP v Dortmundu, prenos 22.00 ROKOBORBA 23.00 MOTO MAGAZIN 0.00 GOLF, Senior PGA Tour 1.00 ŠPORTNA POROČILA

DSF

6.00 BILJARD, pon. 7.00 V FORMI Z DSF, pon. 7.30 ŠPORTNI MAGAZIN, pon. 8.00 BILJARD, pon. 9.00 V FORMI Z DSF, pon. 9.30 HATTRICK, prijateljska igra: FC Barcelona - Werder Bremen, pon. 10.30 HATTRICK TIFOSI: Italijanski nogomet, povzetek nedeljske igre 11.30 ŠPORTNI MAGAZIN, pon. 12.00 MERJENJE MOČI, pon. 12.30 ACTION 5, American Gladiators, pon. 13.30 KARAMALZ MAGIČNI ŠPORTI, pon. 15.00 V FORMI Z DSF,pon. 15.30 NOGOMETNI MUNDIAL 16.00 ROKOMETNA ZVEZNA LIGA 17.00 ACTION 5: Posastni tovornjaki 18.00 MERJENJE MOČI 18.30 KARAMALZ MAGIČNI ŠPORTI, pon. 19.55 ŠPORTNA POROČILA 20.00 KLASIKI ŠPORTA, Franz Klammer, tekač 20.15 ZIMSKI ŠPORTI: svetovno prvenstvo v bobu, povzetek finala 21.15 ŠPORT PO SVETU 22.15 ŠPORTNA POROČILA, ozadja in aktualne novice 22.20 APROPOS 22.30 GOLF 23.15 BILJARD, pon. 00.15 GOLF, pon. 1.00 NEPOSREDNO, reklamna oddaja 1.15 BILJARD, Pon. 2.15 ODMOR

ORF 1

9.00 ČAS V SLIKI 9.05 NAŠ GLASNI DOM 9.30 DEŽELA IN LJUDJE 10.00 SLIKA AVSTRIJE 10.25 EVROPSKI TURIZEM 10.40 DO ZADNJE SEKUNDE 12.15 KOMPAS 13.00 ČAS V SLIKI 13.10 POBEG Z LUCIFERJEM 13.35 PRAVICA LJUBITI 14.00 ORDINACIJA V BÖLOWBOGNU 14.50 KOZOROG 15.00 MOJSTER EDER IN NJEGOV PUMUCKL 15.30 AM DAM DES 15.45 SMRKCI 16.00 FIČIFAJL 16.30 KREMENČKOVI 16.55 ZADNJA PRILOŽNOST 17.00 MINI ZIB 17.10 WURLITZER 18.00 ČAS V SLIKI 18.05 NAŠ UČITELJ DR. SPECHT 19.00 NAŠ GLASNI DOM 19.30 ČAS V SLIKI 20.00 ŠPORT 20.15 KOMISAR REX 21.05 POGLEDI VSTRAN 21.15 AKCIJA V HARLEMU, am. f. 23.00 ČAS V SLIKI 23.05 RIO GRANDE, am. f. 0.45 URA NEPREMAGLJIVIH, ital. f. 2.20 TISOČ MOJSTROVIN

ORF 2

13.00 ČAS V SLIKI 13.10 ŠPORT 14.15 UFO 15.00 LIPOVA ULICA 15.30 LETEČI ZDRAVNIKI 16.15 MOČ STRASTI 17.00 CENTOVALLI, Po stranskih poteh v Švici 17.10 SVILNATA POT V SREDNJI AZIJI 18.00 ČAS V SLIKI 18.05 SVETOVNO PRVENSTVO V ALPSKEM SMUČANJU 18.25 MILIJONSKO KOLO 19.00 AVSTRIJA DANES 19.30 ČAS V SLIKI 20.00 KULTURNI DNEVNIK 20.15 NOTRANJEPOLITIČNO POROČILO 21.05 KASTELRUŠKI VRABCI 22.00 ČAS V SLIKI 22.35 VEČERNI ŠPORT 23.35 JOUR FIXE 0.35 BRITANNIA HOSPITAL, angl. f. 2.20 TISOČ MOJSTROVIN

MADŽARSKA 1

5.30 VAŠKA TV, REGIONALNI PROGRAM 6.00 SONČNI VZHOD, jutranji informativni magazin 9.00 ČEZ DAN, magazin 9.35 IGRA, nadaljevanje ob 11.20 9.45 ZAOBLJUBA, brazilska serija 11.30 MEJNO MESTO, serija 12.00 ZVON, POROČILA 12.05 POSEL, gospodarski poročevalec 12.20 BORZA 14.40 KOLIKO JE VREDEN PODEŽELAN, studio Szeged 14.55 IZ PROGRAMOV PREJŠNJEGA TEDNA, izbor 15.45 NARODNA GLASBA 16.00 POROČILA 16.05 ČAKAJOČ NA VLADO, iz sejne sobe Kabineta 16.30 GOSPODIČNA, serija 17.05 SREDNJEEVROPSKI KULTURNI MAGAZIN 17.50 ZAMEJSKI MADŽARSKI TV PROGRAMI, izbor 18.15 POSEL 18.30 VPRAŠANJA IN ODGOVORI, kviz 18.55 OTROŠKI KOTIČEK 19.10 MUZA, novice iz kulture 19.30 DNEVNIK, TELEŠPORT 20.20 SOSEDJE, 203. poglavje tv romana 20.55 FRIDERIKUSOV ŠOV 22.30 DNEVI OBLEGANJA BUDIMPEŠTE 22.35 MALI SVET, razgovor v studiu 23.00 MOSTOVI, svetovnogospodarski magazin 23.50 DNEVNIK BBC

MADŽARSKA 2

15.15 VIDEOSTRANI, napoved programa, vreme 15.25 NEMŠČINA 15.40 KNJIŽEVNOST ZA ŠOLARJE, vmes Angelski pozdrav, madž. film 17.45 SVEČNICA 18.00 REGIONALNI PROGRAM 18.50 KRIMINALNO, kriminalistični magazin 19.25 KOJAK, ameriška kriminalka 20.20 EVROPSKI MAGAZIN 20.55 TRK, aktualni politični debatni program 21.40 ŽIVLJENJE KIPOV, kipi okoli Matjaževe cerkve 22.00 OBJEKTIV, pregled vesti in dogodkov 22.30 VREME, snežne razmere, okolje 22.45 EP V UMETNOSTNEM DRSANJU, posnetek

RAIUNO

6.00 EURONEWS 6.45 JUTRANJI SPORED 6.45-7.30-8.30-9.30 FLASH 7.35 EKONOMIJA 7.00-8.00-9.00-10.00 POROČILA 9.35 SRCA BREZ LET, tv film 10.05 Quando la brughiera e' in fiore, film 11.00 POROČILA 11.45 KORISTNO IN NEPOMEMBNO 12.25 VREME, FLASH 12.35 GOSPA V RUMENEM 13.30 TV DNEVNIK 14.00 ALBEDO 14.20 IGRALNICA 14.50 AVANTURE MLADEGA INDIJANE JONESA, tv film 15.55 RISANKE 17.30 ZORRO, tv film 17.55 DANES V PARLAMENTU 18.00 POROČILA, DOBIMO SE V KINU 18.20 NEVERJETNE ZGODBE, tv film 18.50 LUNA PARK 19.35 TV DNEVNIK, VREME, ŠPORT 20.40 VEČER V LUNA PARKU, vodita P. Baudo in M. Venier 23.05 POROČILA 23.15 ŠPORT 0.05 POROČILA, VREME 0.15 DANES V PARLAMENTU 0.25 VEDETI 0.55 POTIHOMA 1.10 MUSIC CLUB 1.30 PADSKI MLIN 2.20 POROČILA 2.25 ZGODBE O MOŠKIH 3.05 CAMPIONI 3.15 KLOBUK NA 23 4.00 POROČILA 4.30 UNIVERZA

RAIDUE

6.35 V KRALJESTVU NARAVE 7.00 RISANKE 8.00 DOOGLE HOWSER, tv film 8.15 LASSIE 8.40 BEAUTIFUL, soap 10.00 ITALIJANSKI REBUS 11.30 POROČILA 12.00 VAŠE ZADEVE 13.00 TV DNEVNIK, EKONOMIJA, VREME 13.45 RISANKE 14.15 PARADISE BEACH 14.50 SANTA BARBARA, soap 15.45 FLASH 17.00 POROČILA 18.05 IZ PARLAMENTA 18.10 ŠPORT 18.25 VREME 18.45 MIAMI VICE, tv film 19.45 TV DNEVNIK, ŠPORT 20.20 VENTI E VENTI 20.40 Butterfly, rež. T. Cervi, 2. del 22.25 DOSSIER 23.30 POROČILA 24.00 VEDETI 0.10 VREME 0.15 ŠPORT 0.30 EVROPA 1.00 DOBIMO SE V KINU 1.05 SOKO-113 1.25 POROČILA 1.50 NOČNI SPORED

RETEQUATTRO

7.00 LADJA LJUBEZNI 7.30 JEFFERSONOVI 8.00 PRAVICA DO ROJSTVA 8.30 MOJA DRUGA MATI 9.00 PRIJETEN DAN, vodi Patrizia Rossetti 9.05 GUADALUPE, nanizanka 9.40 MANUELA 10.30 VERIGE LJUBEZNI 11.25 POROČILA 11.35 LJUBEZENSKA VROČICA 12.30 PUSTI SE LJUBITI 13.30 POROČILA 14.00 NARAVNO LEPA 14.15 STEZE 15.10 DIVJE SRCE 16.00 SKRIVNOSTNA ŽENSKA 17.00 OPROSTI MI, vodi Davide Mengacci 18.00 FUNARI 19.00 POROČILA 19.30 FUNARI, vodi Gianfranco Funari 20.35 CIKEL FIMOV KRONIKA: Subo belo obdobje, amer. film 22.40 NAJLEPŠI FILMI NA RETEQUATTRO: Čudoviti plen, amer. film 23.45 POROČILA 0.40 IZ JUTRIŠNJIH ČASOPISOV 0.50 ZDRAVILA V PRISPODOBI 2.35 JEFFERSONOVI 3.00 TRI SRCA V ZAKUPU 3.30 VROČINA, ital. film 5.05 JEFFERSONOVI 5.30 NIKOLI NE RECI DA 6.15 SAMURAJI

ITALIA 1

6.30 JUTRANJI CIAO, CIAO, risanke 9.20 CHIPS 10.25 T. J. HOOKER 11.25 VILLAGE 11.30 MAC GYVER 12.25 ODPRTI STUDIO 12.30 DELA IN HUDODELSTVA 12.40 ŠPORTNI STUDIO 12.50 VELIKI MOŽJE ZA VELIKE IDEJE 13.30 CONAN 14.00 ODPRTI STUDIO 14.30 TO NI RAI 16.05 ZVEZDNE STEZE 17.25 MOJ PRIJATELJ RICKY 18.10 MOJ PRIJATELJ ULTRAMAN 18.50 BAYSIDE SCHOOL 19.30 ODPRTI STUDIO 19.50 ŠPORTNI STUDIO 20.00 KARAOKE, vodi Fiorellino 20.45 PLAVOLASKA ZA WILDCATS, amer. film 22.40 DELA IN HUDODELSTVA 22.45 ČIAK, oddaja o filmu in gledališču 24.00 ITALIA 1 ŠPORT 1.00 DNEVNE NERODNOSTI 1.20 PONOVITEV DNEVNIH ODDAJ

CANALE 5

6.30 PRVA STRAN 9.00 SHOW MAURIZIA COSTANZA 11.45 FORUM, vodi Rita Dalla Chiesa 13.00 POROČILA 13.25 DNEVNE NERODNOSTI 13.40 BEAUTIFUL 14.05 DRUŽINSKA ZAROTA 15.20 ŽENITNA POSREDOVALNICA, vodi Marta Flavi 16.00 OTROŠKA ODDAJA Z RISANKAMI 18.02 CENA JE PRAVA, vodi Iva Zanicchi 19.00 KOLO SREČE, vodi Mike Bongiorno 20.00 POROČILA 20.25 TO JE NOVICA 20.40 MAHARADŽEVA HČI, 1. del 22.45 LJUBO DOMA 23.15 SHOW MAURIZIA COSTANZA 24.00 POROČILA 0.15 SHOW MAURIZIA COSTANZA 1.30 DNEVNE NERODNOSTI 1.45 TO JE NOVICA 2.00 POROČILA 2.30 NONSOLOMODA 3.00 POROČILA 3.30 JEKLENA PEST 4.00 POROČILA 4.30 TARGET 5.00 POROČILA

HRVAŠKA 1

10.00 POROČILA 10.05 ZEMLJEPIS 10.45V VRTINCU STOLETIJ: Posulje 11.20 FEVDALNA VLASTELINSTVA 11.35 DEKLICA IZ PRIHODNOSTI otr. ser. 12.00 Poročila 12.05 CESARICA, ser. film 12.50 ŽENSKA V ČRNEM, am. film 14.25 ŠOLSKI PROGRAM, pon. 15.30 OTROŠKI PROGRAM 16.30 POROČILA 16.40 Z JADRI OKROG SVETA 17.10 CENA DENARJA 17.45 Hrvaška danes 18.00 Kolo sreče 18.35 Santa Barbara 19.30 Dnevnik 20.10 KVIZKOTEKA 21.30 KULTURNA POKRAJINA 22.30 TV RAZSTAVA 22.40 MOČ DENARJA 22.50 S sliko na sliko 23.30 KARABINJERJI, franc. film 0.50 POROČILA

HRVAŠKA 2

17.35 ISKALCI, ser. film 18.25 AMERIŠKI CEZAR, dok. ser. 19.15 Risanka 19.30 Dnevnik 20.10 UM, DRSANJE (M) 21.50 JEVEES IN WOOSTER, humor. film 22.45ISKALCI, ser. 23.35 HR TOP 20

TV 5

6.00 JUTRANJI PROGRAM 13.35 KULTURNI MEHURČEK 14.45 MAGELLAN 15.00 ALICE 16.00 DNEVNIK TV 5 16.10 MUŠKETIRSKA KUHINJA 16.30 BIBI IN PRIJATELJI 17.05 ŽIVALSKI VRT 17.20 VSE SMO VIDELI 17.45 VPRAŠANJA ZA ŠAMPIONA 18.15 AMERIŠKE VIZUE 18.30 DNEVNIK TV 5 19.00 PARIŠKE LUČI 19.25 VREME 19.30 BELGIJSKI DNEVNIK 20.00 ODKRITJE 20.30 TELL QUEL 20.55 VREME 21.00 FRANCOSKI DNEVNIK 21.35 POHOD STOLETJA 23.10 VIVA 0.10 FRANCOSKI DNEVNIK 0.40 7 DNI V AFRIKI 0.50 DOTIK 1.45 NOČNI PROGRAM

TNT

Wheels On Fire 20.00 Then Came Bronson 21.55 Corvette Summer 23.50 Corky 1.30 The Green Helmet 3.10 Then Came Bronson

DISCOVERY

17.00 STROKA O NARAVI 18.00 PACIFIŠKI OTOKI 18.50 LJUDJE IN DIVJINA 19.05 PO LETU 2000 20.00 AVSTRALSKA DIVJINA 20.30 KRIŽIŠČE POTI 21.00 ČASOVNI POPOTNIKI 21.30 SVET AVANTUR 22.00 POSEBNE ENOTE 82. padalska divizija 22.30 KDOR SI UPA 23.00 HEIL HERBIE 23.30 GREMO! GREMO! 24.00 CHARLIE BRAVO 00.30 ŠVETOVNA DRUŽINA 01.00 Zaključek sporeda

ČETRTEK 2. FEBRUAR

SLOVENIJA 1

10.15 OTROŠKI PROGRAM
10.15 ELA PEROCI: ANKINE RISBE, 1/4
10.30 ČEVLJI, OTROŠKA ODDAJA
10.45 TEDENSKI IZBOR
10.45 ROGATI KROKARJI NA LOVU V CENTRALNI AFRIKI, NEMŠKA POLJUDNOZNANSTVENA ODDAJA
11.15 PO DOMAČE
13.00 POROČILA
13.05 VIDEOSTRANI
15.25 D.SHAW: AFERA STONEHOUSE, PONOVITEV ŠKOTSKE DRAME
16.20 SLOVENSKI UTRINKI, ODDAJA MADŽARSKE TV
16.45 PODARIM-DOBIM, PONOVITEV
17.00 TV DNEVNIK 1
17.10 OTROŠKI PROGRAM: ŽIV ŽAV
18.00 REGIONALNI STUDIO MARIBOR
18.45 ŠTIRI V VRSTO, TV IGRICA
19.10 TV NOCOJ
19.13 RISANKA
19.30 TV DNEVNIK 2, VREME
19.56 ŠPORT
20.05 GOZDARSKA HIŠA FALKENAU, NEMŠKA NADALJEVANKA, 11/13 (VPS 20.05)
21.00 TEDNIK (VPS 21.00)
22.00 TV DNEVNIK 3, VREME (VPS 22.00)
22.16 ŠPORT
22.20 ŽARIŠČE
22.40 POSLOVNA BORZA
22.50 TV JUTRI
22.55 S O V A
22.55 VEČEN SANJAČ, AMERIŠKA NANIZANKA, 5/27 (VPS 22.55)
23.25 SEVERNA OBZORJA, AMERIŠKA NANIZANKA, 25/33 (VPS 23.25)

SLOVENIJA 2

13.00 EURONEWS
14.10 KINOTEKA: NAŠE MESTO, AMERIŠKI FILM (ČB) (VPS 14.10)
15.40 TEDENSKI IZBOR
15.40 V VRTINCU
16.25 SOVA, PONOVITEV ENO LETO V PROVANSI, ANGLEŠKA NANIZANKA, 3/12
17.00 SEVERNA OBZORJA, AMERIŠKA NANIZANKA, 24/33
17.45 ŽE VESTE (VPS 17.45)
18.10 SVETOVNO PRVENSTVO V SIERRA NEVADI
19.10 PODARIM-DOBIM
19.15 TV NOCOJ
19.20 TOK TOK, KONTAKTNA ODDAJA ZA MLADOSTNIKE
20.05 VEČERNI GOST: PROF.SERGEJ BUBNOV (VPS 20.05)
21.05 UMETNIŠKI VEČER: IFIGENIJA ZAGORIČNIK (VPS 21.05)
22.00 OČI KRITIKE (VPS 22.00)
23.05 STOLETNICI FILMA NAPROTI - D.W.GRIFFITH: ROJSTVO NARODA, AMERIŠKI NEMI FILM (ČB) (VPS 23.05)
2.15 TV JUTRI

KANAL A

7.00 VIDEO STRANI
12.00 SPOT LETA
12.05 NA VELIKEM PLATNU
12.25 LUČ SVETLOBE, ponovitev 353. dela am. nadaljevanke
13.15 AMERIŠKIH DESET, glasbena oddaja
14.15 SPOT TEDNA
14.20 CMT
16.30 SPOT TEDNA
16.35 NA VELIKEM PLATNU
16.55 ALBUM SHOW, ponovitev glasbene oddaje
17.45 VIDEO IGRALNICA, ponovitev oddaje o računalniških igricah
18.15 BENNY HILL, ponovitev 22.dela angl. nanizanke
18.45 DOGODIVŠČINE MALE KOALE, risanka
19.00 POROČILA
19.05 RISANKA
19.10 LUČ SVETLOBE, 354.del am.nadaljevanke
20.00 MAGNETOSKOP, kontaktna glasbena oddaja
20.40 PRED POROTO - PRIMER HAZARDERSKE MADAM, 28.del am.nanizanke
21.10 POROČILA
21.15 KOLEDAR, kanadsko-armensko-nemška drama
22.30 KINO, KINO, KINO, ponovitev oddaje o filmu
23.30 SPOT TEDNA
23.35 NA VELIKEM PLATNU
23.55 CMT
01.00 VIDEO STRANI

KOPER

16.00 EURONEWS 16.10 »ALICA« - EVROPSKI KULTURNI MAGAZINE 16.55 KOŠARKA 18.00 SLOVENSKI PROGRAM KAMNITI SVET - dokumentarec 18.30 ZAMEJSKI PORTRETI 18.45 PRIMORSKA KRONIKA 19.00 VSE-DANES - TV DNEVNIK 19.30 TEČAJ ITALIJANSKEGA JEZIKA 20.00 EURONEWS 20.30 »MERIDIANI« - aktualna tema 21.30 ODPRTE STRANI - oddajo pripravlja ROSANNA GIURICIN 21.50 STANJE STVARI KULTURA - oddajo pripravlja NATAŠA MELON 22.15 VSEDANES - TV DNEVNIK 22.30 SLOVENSKI PROGRAM KARAOKE - dobra volja je najbolja zabavno-glasbena oddaja

MMTV

7.00 Video strani - panorama 8.30 MMTV SHOP, televizijska prodaja 9.30 Video strani - panorama 12.00 MMTV SHOP, televizijska prodaja 13.30 Video strani - panorama 17.00 MMTV SHOP, televizijska prodaja 18.20 AKTUALNO, ZANIMIVO, ponovitev 19.00 Obvestila 19.05 Risanke 19.30 MMTV SHOP, televizijska prodaja 20.00 ŠPORT MMTV 20.30 EASY WHEELS film 22.00 CATHOLICS, ameriška drama 23.30 MMTV SHOP, televizijska prodaja 0.00 Video strani 1.00 Deutsche Welle

VTV Kanal 52

09.00 Testni signal 09.30 VIDEO TOP - oddaja o rock glasbi 12.00 Videostrani 19.00 Otroški program 19.25 TV prodaja 19.30 Videostrani 20.00 EPP 20.05 Celovečerni film: RDEČE ŽARJENJE; žanr: akcija 21.50 Horoskop 21.55 TV prodaja 22.00 Videostrani do 24.00

CATV * * *

19.00 TV NAPOVEDNIK, 19.10 RISANKA, 20.45 SKRITI GOST V STUDIU - ODDAJA V ŽIVO, 21.00 CELOVEČERNI FILM, 22.40 VIDEO STRANI.

SKY NEWS

7.00 DOBRO JUTRO S SKY NEWS 10.30 SKY NEWS EKSTRA 11.30 ABC NOČNA LINIJA 12.00 POSLOVNE NOVICE IZ SVETA 13.00 OPOLDANSKE NOVICE 14.30 CBS NOVICE 15.30 V ŽIVO IZ PARLAMENTA 17.00 POSLOVNE NOVICE IZ SVETA 18.00 V ŽIVO OB PETIH 19.00 RICHARD LITTLEJOHN 20.00 VEČERNA POROČILA 21.00 POSLOVNE NOVICE IZ SVETA 21.30 POROČILA IZ SVETA 22.00 VEČERNA POROČILA 00.30 CBS VEČERNE NOVICE 1.00 POLNOČNE NOVICE 1.30 ABC NOVICE IZ SVETA 2.10 RICHARD LIT- TLEJOHN 3.30 IZ PARLAMENTA 5.30 CBS VEČERNE NOVICE 6.30 ABC NOVICE IZ SVETA

SKY MOVIE

7.00 Showcase 11.00 The Brain 13.00 How To Murder Your Wife 15.00 Grayeagle 17.00 Mountain Family Robinson 18.55 Revenge Of The Nerds 3 20.30 E! News Week In Review 21.00 Benny & Joon 22.45 The Bodyguard 0.55 Night Of The Living Dead 2.25 Dream A Little Dream 4.15 The Favour, The Watch And The Very Big Fish 7.00 Showcase 11.00 Bonanza: The Return

MOVIE CHANNEL

7.00 The Great Missouri Raid 9.00 The Snow Queen 11.00 Saraband For Dead Lovers 13.00 Colt 0.45 14.15 Rob Roy 15.10 Abbott And Costello Meet Captain Kidd 16.25 Rogues Of Sherwood Forest 17.45 The Snow Queen 19.20 Wind Dancer 21.00 Fire In The Sky 23.00 Double Impact 0.50 After Dark: Joy 2.30 Noce Blanche 4.05 Paydirt 5.35 Rogues Of Sherwood Forest

VOX

8.40 DOMINION, reklamna oddaja 9.00 TRGOVINSKE POLICE, reklamna oddaja 9.30 SKRIVNOSTI, nem.-ital.-fran. naniz. 10.00 DR. WHO, Sodba, angl. naniz. 10.30 LOU GRANT, Jadralec na deski, am. naniz. 11.25 AGATHA CHRISTIE: Osje gnezdo, angl. naniz. 12.25 IGRA, SET IN TEKMA, angl. naniz. 13.25 ODVETNICA IN POLICAJ, Morilec otrok, am. krim. naniz. 16.15 CANNON, Sovražni brat, am. krim. naniz. 17.05 IGRA, SET IN TEKMA, angl. naniz. 18.00 POROČILA 18.20 ODVETNICA IN POLICAJ, Morilec otrok, am. krim. naniz. 19.15 CANNON, Umor na sedežnici, am. krim. film 20.10 DR. STRANGELOVE ALI KAKO SEM SE NAUČIL LJUBITI..., angl. igrani film 21.55 SPIEGEL TV EKSTRA 22.30 DIE ZEIT, tv magazin 23.00 RESNIČNA LJUBEZEN, oddaja o spolnosti 00.00 IZKLJUČNO ALJASKA, Nič ni popolno, am. naniz. 00.50 MAČKA, fran. igrani film

PRO 7

5.00 MOŠKO GOSPODARSTVO, pon. 5.25 OČKA ROCK 'N' ROLL, pon. 5.45 ALF, pon. 6.10 ZAJČEK DOLGOUŠČEK, pon. 6.35 TOM & JERRY, pon. 6.45 TOM & JERRY, pon. 7.05 DRUŽINA KREMENČKOVIH, pon. 7.35 WALTONOVI 8.30 HIŠICA V PRERIJI, pon. 9.30 PEKLENSKI KLIF, am. pust. film, 1953 - igrajo: Robert Wagner, Terry Moore, Gilbert Roland, Peter Graves, J.Carrol Naish, Richard Boone, Angela Clarke 11.30 MOŠKO GOSPODARSTVO 12.00 TRD, A PRISRČEN 13.00 CHARLIEJEVI ANGELČKI 14.00 ARABELLA KIESBAUER, pog. show 15.00 COLBYJEVI]6.00 HIŠICA V PRERIJI 17.00 ZAJČEK DOLGOUŠČEK 17.25 TOM & JERRY 17.40 TOM & JERRY 17.55 DRUŽINA KREMENČKOVIH 18.25 OČKA ROCK 'N' ROLL 18.55 ROSEANNE 19.25 ALF 19.55 POROČILA 20.10 VREME 20.15 PRANJE MOŽGANOV, am. akc. film 22.10 DRUGO SREČANJE, kanad. znan.-fant. film, 1990 - igrajo: Jan-Michael Vincent, Paul Koslo, Tara Buckman, Jano Frandsen, Nicholas Lea 23.55 POROČILA 00.05 RENEGADE - NEUSMILJENA JEŽA, pon. 1.00 REPORTERJI, pon. 1.55 POROČILA 2.05 ARABELLA KIESBAUER, pog. show, pon. 3.05 VOJNA SVETOV, pon. 3.55 POROČILA 4.05 CHARLIEJEVI ANGELČKI, pon.

SAT 1

5.30 NEMČIJA DANES ZJUTRAJ 7.30 DOPOLDNE NA SAT.1 9.15 SOSEDI 10.15 ŽE PRIPRAVLJENI 10.45 ŽENSKE! 11.45 NEMČIJA DANES ZJUTRAJ 12.00 POTI LJUBEZNI 12.30 POD KALIFORNIJSKIM SONCEM 13.30 FALCON CREST; POROČILA 14.30 TARZAN 15.00 VESOLJSKA LADJA ENTERPRISE 16.00 MACGYVER; POROČILA 17.00 TVEGAJ! 17.30 REGIONALNA POROČILA; POROČILA 18.00 POJDI NA VSE! 19.00 POROČILA 19.15 POROČILA 19.15 ŠPORT 19.30 KOLO SREČE; POROČILA 20.15 KOMISAR REX, Na dunajskih ulicah, nem. krim. naniz., 1993 - igrajo: Tobias Moretti, Karl Markovics, Wolf Bachofner, Gerhard Zemann, Witta Pohl 21.15 SCHREINEMAKERSOVA V ŽIVO; POROČILA 00.00 ČRNI ZOMBIJI, ital. grozljivka, 1991 - igrajo: Keith Van Hoven, Joe Balogh, Sonia Curtis, Philip Murray, Juliana Texeira 1.30 VESOLJSKA LADJA ENTERPRISE 2.25 MACGYVER 3.15 FALCON CREST 4.05 POD KALIFORNIJ- SKIM SONCEM; PREGLED PROGRAMA 5.05 ŽE PRIPRAVLJENI

RTL

5.30 POROČILA 5.35 HULK 6.00 POROČILA 6.05 SPIDERMAN IN NJEGOVI NENAVADNI PRIJATELJI 6.30 POROČILA 6.35 POWER RANGERS 7.00 TOČKA 7 7.30 POROČILA 7.35 MED NAMI 8.00 POROČILA 8.05 SOLO ZA U.N.C.L.E. 8.30 POROČILA 9.00 POROČILA 9.05 KOJAK 10.00 BOGAT IN LEP 10.30 ČAS HREPENENJA 11.00 CENA JE VROČA 11.30 DRUŽINSKI DVOBOJ 12.00 TOČKA 12 12.30 SPRINGFIELD STORY 13.15 KALIFORNIJSKI KLAN 14.10 UMOR JE NJEN KONJIČEK 15.00 ILONA CHRISTEN, Nevarne igre z nadnaravnim 16.00 HANS MEISER, Nasilni partnerji 17.00 JEOPARDY 17.30 MED NAMI 18.00 BOGAT IN LEP 18.30 EKSPLOZIVNO 18.45 POROČILA 19.10 EKSPLOZIVNO 19.40 DOBRI ČASI, SLABI ČASI 20.15 NAŠA ŠOLA JE NAJBOLJŠA 21.15 MESTNA BOLNIŠNICA, Novo življenje 22.15 STRAŽA 23.15 GOTTSCHALKOV NOČNI SHOW 0.00 NOČNI DNEVNIK 0.30 NOČNI SHOW 1.30 KOJAK 2.20 UMOR JE NJEN KONJIČEK 3.10 ILONA CHRISTEN 4.05 HANS MEISER 4.55 EKSPLOZIVNO 5.15 EKSPLOZIVNO

RTL 2

5.30 BENSON 5.55 S SRCEM IN ŠALO 6.20 RISANKE 9.45 RUKCUK 10.15 SMEHLJAJTE SE, PROSIM! 10.45 BENSON 11.15 S SRCEM IN ŠALO 11.40 JUMP STREET 21 12.35 RISANKE 14.40 MILA SUPERSTAR 15.05 VAMPY 15.10 SANJSKI KAMEN 15.35 VAMPY 15.45 A. TOM MRAVLJA IN NJEGOVI PRIJATELJI 16.05 VAMPY 16.10 VESELI POSKOK 16.35 VAMPY 16.40 ROCK'N ROLL KIDS 17.05 KICKERS 17.30 ZORRO 18.00 RUKCUK 18.30 SMEHLJAJTE SE, PROSIM! 18.55 ACTION NEWS 19.05 JUMP STREET 21 20.00 ACTION NEWS 20.15 POBEGLE SANJE, am. f. 22.05 REDAKCIJA 23.00 POZDRAVI IZ ONSTRANSTVA, nan. 23.55 MONSTERS 0.25 POBEGLE SANJE 2.05 REDAKCIJA 3.05 DOMINION TELEBAZAR 3.35 POZDRAVI IZ ONSTRANSTVA 4.25 MONSTERS

PREMIERE

5.50 POLNOČ V MOULIN ROUGE, fran. dok. film 7.00 CORENTINOVE FANTASTIČNE PUSTOLOVŠČINE 7.50 OBISKOVALCI, fran. kom. 9.35 EKSTRAKT 10.05 BIANCINO DETE, am. drama 11.45 ONSTRAN NEDOLŽNOSTI, am. film 13.30 KINO '95 13.45 PREGLED PROGRAMA 14.00 CORENTINOVE FANTASTIČNE PUSTOLOVŠČINE 14.45 METUZALEM, kanad. pust. film, 1993 - igrajo: Marc Labreche, Emile Proulx - Cloutier, Maxime Collin in drugi 16.35 INDIJANSKO POLETJE - DIVJI TEDEN MED PRIJATELJI, am. tragikom. 18.10 PREGLED PROGRAMA 18.25 EASY RIDER, am. cestni film, 1969 - igrajo: Peter Fonda, Dennis Hop- per, Jack Nickolson, Luke Askew 19.57 ZAPPING 20.00 PREMIERE 20.15 ...VENDAR NE Z MOJO NEVESTO - MEDENI MESEC V VEGASU, am. kom. 21.50 STUDIO/MOOR, medijski magazin 22.35 DO KONCA POTI, am. drama o nidsu, 1994 - igrajo. Eric Stoltz, Randy Quaid, Elizabeth Pena 0.10 SENCA MORILCA, am. sth. 1.40 GOLI, angl. drama 3.50 STISNJENE PESTI, am. akc. film

IGRE 14.00 DANES 15.00 SOOČENJE S TISKOM 16.00 MCLAUGHLINOVA SKUPINA 16.30 TEDENSKO POSLOVANJE 17.00 ŠPORT 19.00 ITN POROČILA 19.30 V PRVEM RAZREDU OKOLI SVETA 20.00 VIDEOMODA 20.30 FRONTALNO 21.30 GOVORIMO O JAZZU 22.00 ITN POROČILA 22.30 ŠPORT 0.30 NBC NOČNA POROČILA 1.00 FRONTALNO 2.00 MCLAUGHLINOVA SKUPINA 2.30 NOČNI PROGRAM

FILMNET +

6.00 USED PEOPLE - komedija 8.00 BONKERS - risanka 9.00 SMUČANJE - prenos smučarskega teka 10.00 MON PERE CE HEROS - komedija 12.00 PRENOS SMUČARSKIH SKOKOV 14.30 THE HORSEMASTERS - družinski film 16.00 KITARSKE LEGENDE HARD ROCKA - glasbena oddaja 17.00 MISSISSIPI MASALA - drama 20.00 COMO AGUO PARA CHOCOLATE - drama 22.00 WITCHBOARD 2 - THE DEVISL DOOMWAY - srhljivka 23.40 FILMSKI KVIZ 0.00 BLOOD RED - drama 2.00 BARBARIANS AT THE GATE - drama

MTV

5.00 RESNIČNI SVET 3, 3. del 5.30 RESNIČNI SVET 3, 4. del 6.00 RESNIČNI SVET 3, 5. del 6.30 RESNIČNI SVET 3, 6. del 7.00 RESNIČNI SVET 3, 7. del 7.30 RESNIČNI SVET 3, 8. del 8.00 RESNIČNI SVET 3, 9. del 8.30 RESNIČNI SVET 3, 10. del 9.00 RESNIČNI SVET 3, 11. del 9.30 RESNIČNI SVET 3, 12. del 10.00 RESNIČNI SVET 3, 13. del 10.30 RESNIČNI SVET 3, 14. del 11.00 NA VELIKEM PLATNU, vodi Pip 11.30 EVROPSKI TOP 20 13.30 PRVI POGLED, vodi Ingo 14.00 ŠPORT NA MTV 14.30 RESNIČNI SVET 3, 15. del 15.00 RESNIČNI SVET 3, 16. del 15.30 RESNIČNI SVET 3, 17. del 16.00 RESNIČNI SVET 3, 18. del 16.30 RESNIČNI SVET 3, 19. del 17.00 RESNIČNI SVET 3, 20.del 17.30 PULZ, vodi Marijne 18.00 RESNIČNI SVET 3, 19. del 18.30 AMERIŠKI TOP 20 20.30 BRATJE GRUNT 21.00 120 minut, vodi Miles Hunt 23.00 BEAVIS IN BUTTHEAD 23.30 METALSKI ŽUR, vodi Vanessa Warwick 2.00 VI HUGO 3.00 NOČNI VIDEO

3 SAT

8.50 LIRIKA ZA VSE 9.00 ČAS V SLIKI 9.05 HALO, KAKO STE KAJ? 9.30 METAMORFOZE 9.35 ASPEKTI 10.05 MIMI LA BOHEME, Prosto po Pucciniju 11.05 PRAVLJICE BRATOV GRIMM 12.15 GLASBA WALTERJA FÖHNDRICHA 13.00 ČAS V SLIKI 13.10 TEDENSKI PREGLED 13.45 NEKOČ JE BILO LETO 1970 14.15 VIZAVI 15.15 CITY LIGHTS; Glasbene revije iz štirih metropol 16.00 NEDELJSKI MAGAZIN 17.00 SKRIVNOSTNI KOZMOS 17.30 PTIČI POZIMI 18.00 DNEVNIK 18.15 OBZORNIK 19.10 RUGE Z GOSTI 20.00 DNEVNIK 20.15 POZDRAV ZA HANNSA DIETERJA HÖSCHA 21.00 50-LETNICA OSVOBODITVE AUSCHWITZA 22.30 ŽENSKE IZ RAVENBRÜCKA 23.15 POLICIJSKI KLIC 110 0.50 ZAPISKI CHARLESA BUKOWSKEGA 0.55 JAZZ-IN

EUROSPORT

8.30 TENIS, odprto prvenstvo Avstralije v Melbournu, posnetek 11.00 BOKS, Baby Jake Matala vs. Alberto Jimenez, posnetek 12.00 TENIS, odprto prvenstvo Avstralije v Melbournu, posnetek 15.00 KOLESARSTVO, kros, posnetek iz Eschenbacha 16.30 GOLF, turnir Johnnie Walker Classic 18.30 TEK NA SMUČEH, sv. pokal v Lahtiju, posnetek 19.30 SMUČARSKI SKOKI, posnetek iz Lahtija 21.00 ATLETIKA 22.00 TENIS, odprto prvenstvo Avstralije v Melbournu, posnetek

DSF

8.00 JADRANJE, pon. 8.30 ŽIVLJENJE V DIVJINI, pon. 9.30 OSUPLJIVE IGRE, pon. 10.00 POŠASTNI TOVORNJAKI, pon. 11.00 STUNTS 11.45 KLASIKI ŠPORTA, Marc Spitz, plavalec 12.00 NORMALNO, magazin delovne skupnosti 12.30 HATTRICK: prvenstvo v malem nogometu, pren. iz Muenchna; BILL BODY 14.45 KLASIKI ŠPORTA, Murray Rose, plavalec 15.00 MOTO ŠPORT, klasični avtomobili 16.00 PLES: formacija v standardnih plesih, pren. iz Berlina 18.00 STUNTS, pon. 18.45 HATTRICK, pren. iz Muenchna 19.30 VELTINS KOŠARKARSKA ZVEZNA LIGA: ALBA BERLIN - BRANDT HAGEN 21.15 EKSKLUZIVNO: HAT- TRICK TIFOSI, italijanski nogomet: US CAGLIARI - AC FLORENZ 22.05 ŠPORTNA POROČILA 22.10 EKSKLUZIVNO, italijanski nogomet 23.00 BOKS, mednarodni profesionalni boji 00.00 BILJARD 1.00 NEPOSREDNO, reklamna oddaja 1.15 MOTO ŠPORT, klasični avtomobili 2.15 BOKS, mednarodni profesionalni boji 3.15 ODMOR

ORF 1

9.00 ČAS V SLIKI 9.05 ZUNANJEPOLITIČNO PRORČILO 9.30 KATOLIŠKO BOGOSLUŽJE 10.15 UNIVERZUM, Na sledi nilskemu krokodilu 11.00 TISKOVNA KONFERENCA 12.00 TEDENSKI PREGLED 12.30 ORIENTACIJA 13.00 ČAS V SLIKI 13.10 ZLATA DEKLETA 13.35 ASSO, ital. f. 15.00 PALČEK NILS KARLSSON 15.25 HIŠA V JERUZALEMU 15.30 ENA, DVA ALI TRI 15.55 PANDA CLUB 16.05 SANJE 16.10 GARFIELD IN NJEGOVI PRIJATELJI 16.35 PARKER LEWIS 17.00 MINI ZIB 17.10 MELROSE PLACE 18.00 ČAS V SLIKI 18.05 KOPALIŠKI MOJSTRI IZ MALIBUJA 19.00 NAŠ GLASNI DOM 19.30 ČAS V SLIKI 19.48 ŠPORT 20.15 ZA VEDNO IN ZA ZMERAJ 21.05 KULTURA V ŽIVO 21.50 ČAS V SLIKI 22.00 ŠPORT 22.05 GLAS ISLAMA 22.10 PORTRET JOHNA FORDA 23.35 SADOVI JEZE, am. f. 1.40 IZZVENEVANJE 2.05 TISOČ MOJSTROVIN

ORF 2

4.00 ŠPORT 9.00 POLETJE S TJULENJEM SELIKOM 9.25 NATANČNO POGLEJ! 9.30 BEVERLY HILLS 90210 10.15 IZPIT, angl. kom. 10.40 PANOPTIKUM 10.55 DEDEŠČINA V OREGONU, am. f. 12.30 POGLEDI VSTRAN 13.00 DOBER DAN, KOROŠKA, Oddaja za koroške Slovence 13.30 SLIKE IZ AVSTRIJE 14.30 UMETNOST IN KRAMA 15.00 ŠPORTNO POPOLDNE 16.10 SLONJA KRALJICA 16.55 KLUB ZA STAREJŠE 17.40 PO SLEDEH SALOME 18.25 SLIKA AVSTRIJE 18.50 KRISTJAN V ČASU 19.00 AVSTRIJA DANES 19.30 ČAS V SLIKI 19.48 ZAKLADNICA AVSTRIJA 20.15 JAMES BOND - MOONRAKER, angl. f. 22.20 POLICIJSKI KLIC 110 23.50 ČAS V SLIKI 23.55 MORILEC Z ROŽNIM VENCEM 1.40 TISOČ MOJSTROVIN

MADŽARSKA 1

7.25 RISANKA 7.55 BIBLIJA 8.00 RAČUNALNIŠTVO 8.30 LEPORELO, nedeljski magazin 11.00 R..K. BOGOSLUŽJE, prenos iz Vilegrada 12.00 ZVON, VIDEOSTRANI 12.05 ZA OTROKE 13.05 GOSPODIČNA, brazilska serija 15.05 DELTA, znanstveni poročevalec 15.35 REFORMATSKI VERSKI PROGRAM 16.00 DISNEYJEVE RISANKE 17.05 KULTURA BIVANJA 17.35 BREMEN, dokumentarna reportaža 18.25 KOLO SREČE 19.00 TEDEN, notranja politika, vmes Dnevnik, Vreme 20.00 DEKLAMACIJA 20.10 KUMARA, politična solata 20.35 OBALA V PLAMENIH, 1. del serije 22.20 DNEVI OBLEGANJA BUDIMPEŠTE 22.25 EVROPSKIH ŠTIRINAJST, gledališki festival v Milanu 23.10 VODNA, New Age Magazine

MADŽARSKA 2

7.05 V PRIČAKOVANJU GOSTOV 7.35 KJE, KAJ?, mladinski magazin 8.00 JULIJIN PROGRAM 8.35 ANGLEŠČINA 10.00 ZGODOVINA MADŽARSKE KNJIŽEVNOSTI, 4. del 10.30 DON BOSCO IN SALEZIJANCI 11.00 DVORANSKA ATLETIKA, pokal Samsung 12.15 ŠOLE NA HORIZONTU, 1. del 12.45 ZAVOZLANO, posebna oddaja 13.20 TENIS, posnetek iz Avstralije 14.20 FILMSKO PRIPOROČILO 15.05 KORZIŠKI ŠKOF, serija 16.00 TREBA SE JE SMEJATI, zabavni program 16.50 TERRA X, poljudnoznanstvena serija 17.40 RISANKA 18.10 P. S. I LOWE YOU, serija 19.10 PRAVLJICA 19.20 SHAKESPEARE: RICHARD III., tragedija v treh delih, posnetek gledališke predstave 21.50 TELEŠPORT, vmes dvoranska atletika 23.20 TABLO, kultura, znanost, šolstvo

RAIUNO

6.00 EURONEWS 6.45 QUARKOV SVET 7.30 CEKINOVA GODBA 8.00 ZA NAJMLAJŠE 10.00 ZELENA LINIJA 10.55 SV. MAŠA 11.55 BESEDA IN ŽIVLJENJE 12.15 ZELENA LINIJA 13.30 TV DNEVNIK 14.00-19.50 DOMENICA IN, vodi M. Venier 15.20 ŠPORT 15.30 DOMENICA IN 16.20 ŠPORT 16.30 DOMENICA IN 18.00 POROČILA 18.10 ŠPORT 18.40 DOMENICA IN 19.50 TV DNEVNIK, VREME, ŠPORT 20.40 Družina Ricordi, 4. del 22.25 ŠPORTNA NEDELJA 23.25 POROČILA 23.30 ŠPORTNA NEDELJA 0.05 POROČILA, VREME 0.45 MUSIC CLUB 1.15 PADSKI MLIN 2.25 ZGODBE O MOŠKIH 3.05 KLOBUK NA 23 3.45 UMETNIŠKA DELA 4.00 POROČILA 4.05 MUSIC CLUB 4.30 UNIVERZA

RAIDUE

7.00-8.00-9.00-10.00 POROČILA 10.05 DISNEYEVO JUTRO 11.30 BLOSSOM, tv film 12.00 POLDNE Z DRUŽINO 13.00 TV DNEVNIK, VREME 13.40 Lov na roparja, rež. A. Hitchcock 15.30 STAN IN OLIO 16.15 DISNEYEVA NEDELJA 17.20 Herbie na Rellyju v Montecarlu, rež. V. Mc Eveety 19.00 NOGOMET 19.35 TV DNEVNIK, VREME 20.00 ŠPORTNA NEDELJA 20.40 Poker čarovnic, rež. C. L. Nyby II 22.40 MOŠKI 23.30 POROČILA, VREME 23.50 PROTESTANTIZEM 0.20 VEDETI 1.20 SOKO-113 2.05 NOČNI SPORED

RETEQUATTRO

7.45 VRT Z VRTNICAMI, ital. film 9.30 GOTOVA STVAR 10.00 NEDELJSKI KONCERT FILHARMONIČNEGA ORKESTRA SCALE, dirigent Carlo Maria Giulini 11.00 TAKO ZELO SVA SE LJUBILA 11.55 POROČILA 12.00 ZDRAVILA V PRISPODOBI 13.30 POROČILA 14.00 ANIMAL HOUSE, amer. komedija 16.00 OPOLDNE IN V OGNJU, amer. film 18.10 MAŠČEVANJE ROŽNATEGA PANTERJA, amer. film 19.00 POROČILA 20.30 CIKEL VELIKI KLASIKI: Vrni se septembra, amer. komedija 22.45 PRIMERI ROSIE O'NEALL 23.45 POROČILA 23.45 PONOVITEV NEDELJSKEGA KONCERTA 0.50 IZ JUTRIŠNJIH ČASOPISOV 0.10 DEVICA, BIK IN KOZOROG, ital. film 1.40 JEFFERSONOVI 2.45 TRI SRCA V ZAKUPU 2.30 SAMURAJI 3.30 VRT Z VRTNICAMI, ponovitev filma 5.05 NIKOLI NE RECI DA 6.00 IZ JUTRIŠNJIH ČASOPISOV 6.15 SAMURAJI

ITALIA 1

6.30 BIM, BUM, BAM IN RISANKE 10.25 HAZZARD 11.25 ROBOCOP 12.25 ODPRTI STUDIO 11.25 T. J. HOOKER 12.25 ODPRTI STUDIO 12.30 POLICIST NA ŠTIRIH TACAH 13.00 VSE O PRVENSTVU 14.00 ODPRTI STUDIO 14.30 OBMOČNI ŠERIF, amer. film 16.30 KARAVANA 17.30 GOR IN DOL PO WALL STREETU 19.30 ODPRTI STUDIO 20.00 SHOW BENNYJA HILLA 20.30 HIGHLANDER 22.30 PRESSING, športna oddaja 23.45 NIKOLI NE RECI GOL 24.00 ITALIJA 1 ŠPORT 1.10 POLETNE POČITNICE, ital. film 3.00 TOP LINE, ital. film 5.00 HAZZARD 6.00 DVE MAMI V ENI HIŠI

CANALE 5

6.30 PRVA STRAN 9.00 MEJE DUHA, verska oddaja 9.45 PET KONTINENTOV 10.30 POTUJMO SKUPAJ 12.00 SIMPSONOVI 12.30 LESTVICA POPULARNIH, vodi Maurizio Seymandi 13.00 POROČILA 13.30 PENASTA GUMA 13.45 PRIJETNO NEDELJO, zabavna oddaja, vodita Gerry Scotti in Gabriella Carlucci 18.15 SREČNI DEDEK 20.00 POROČILA 20.30 FIORELLO SHOW, vodita Fiorello in Ambra 22.30 ROTACIJSKI TISK 23.00 NONSOLOMODA 23.30 NA VES GLAS 24.00 POROČILA 0.15 ANGEL 0.45 TEDENSKE NERODNOSTI 1.15 NEVERJETNA MISIJA 2.00 POROČILA 2.30 NONSOLOMODA 3.00 POROČILA 3.30 SEDEM TV DNI 4.00 POROČILA 4.30 ROTACIJSKI TISK 5.00 POROČILA 5.30 NA VES GLAS

HRVAŠKA 1

9.10 POROČILA 9.15 ris. film 9.40 MALČEK IN ŽABEC, ris. film 11.00 Poročila 11.05 MALA VIZLJA 13.00 LJUDSKA GLASBA 13.30 MIR IN DOBRO 14.00 KLIC DUHA 14.05 POROČILA 14.10 PLODOVI ZEMLJE 15.00 TV RAZSTAVA 15.15 OPERA BOX 15.45 AVKCIJA, dok. ser. 16.15 MOJSTROVIMNE SVETOVNIH MUZEJEV16.25 ŽIVALSKI SVET, ser. film 16.55 POROČILA 17.00 NORI CESAR, nem. fim 19.15 TV FORTUNA 19:30 Dnevnik 20.10 SEDMA NOČ 21.55 DR. QUINN, ŽENSKI VRAČ, ser. film 22.45 S SLIKO NA SLIKO 23.25 ŠPORT 23.45 POROČILA

HRVAŠKA 2

14.05 CRO POP ROCK 14.50 SVET NARAVE, dok. ser. 15.40 KOŠARKA NBA 16.15 TENIS: Australia Open (M) 18.45 KOŠARKA: Yrinjevac - Cibona 20.20 ČRNO BELO V BARVAH: KO SEM ZADNJIČ VIDEL PARIZ, am. film, Leteči cirkus Monthyja Pythona

TV 5

6.00 JUTRANJI PROGRAM 12.00 INFORMACIJE KANALA FLASH 12.05 PRIPOROČILO 12.40 ŠVICARSKI DNEVNIK 13.10 ŠOLA ZA NAVIJAČE 13.40 ŽIVALSKI VRT 14.50 SANJE NISO POTREBNE 15.45 AVTOVIZIJA 16.00 DNEVNIK TV 5 16.10 SVET JE VAŠ 17.45 LEP VIKEND 18.15 DOPISOVANJE 18.30 DNEVNIK TV 5 19.00 30 MILIJONOV PRIJATELJEV 19.25 VREME 19.30 ŠVICARSKI DNEVNIK 20.00 7 NA 7 20.55 VREME 21.00 FRANCOSKI DNEVNIK 21.35 NOREC PIERROT, film 23.35 SNEMITE MASKE 0.45 FRANCOSKI DNEVNIK 1.10 URA RESNICE 2.10 NOČNI PROGRAM

TNT

TEMA: PREGLAVICE POROČENIH IN LOČENIH 20.00 EAST SIDE, WEST SICE 22.20 ONE IS A LONELY NUMBER 0.00 L'HOMME FRAGILE 1.45 THE DIVORCEE 3.20 EAST SIDE, WEST SIDE

DISCOVERY

17.00 NA NEBU 18.00 OPAZOVANJE NARAVE - Kdo se boji velikega hudobnega volka? 18.30 Z VILICO NA POT... v Italijo 19.00 PRELOM TISOČLETJA 20.00 JURA - Gigantski mesojedi dinozavri 20.30 POTOVANJE SKOZI ČAS 21.00 ZVEZE 2 21.30 POPOTNIK - Raziskovanje največjega jamskega sveta v kitajski pokrajini Sečuan 22.00 BRATA KRAY - Zgodba o edinih britanskih pravih gangsterjih 23.00 OPAZOVANJE NARAVE 23.30 SVET PUSTOLOVŠČIN 0.00 PO LETU 2000

PONEDELJEK 30. JANUAR

SLOVENIJA 1

9.35 OTROŠKI PROGRAM: PET OTROK IN ŠKRAT, ANGLEŠKA NANIZANKA, 2/6
10.00 TEDENSKI IZBOR
10.00 BIRD, AMERIŠKI FILM
12.35 ZNANJE ZA ZNANJE, UČITE SE Z NAMI
13.00 POROČILA
13.05 ŠPORTNI PREGLED, PONOVITEV
14.30 TEDENSKI IZBOR
14.30 POVEČAVA: DEVETDESET LET POZNEJE
15.50 OBZORJA DUHA
16.20 DOBER DAN, KOROŠKA
17.00 TV DNEVNIK 1
17.10 OTROŠKI PROGRAM
17.10 RADOVEDNI TAČEK: ŠKOLJKA
17.25 OČIVIDEC, ANGLEŠKA DOKUMENTARNA SERIJA, 1/14
17.50 RISANKA
18.00 REGIONALNI STUDIO MARIBOR
18.45 ABC - ITD., TV IGRICA
19.10 TV NOCOJ
19.13 RISANKA
19.30 TV DNEVNIK 2, VREME
19.56 ŠPORT
20.05 SVOBODA GOVORA - PO AMERIŠKO IN PO NAŠE (VPS 20.05)
22.00 TV DNEVNIK 3, VREME (VPS 22.00)
22.16 ŠPORT
22.20 ŽARIŠČE
22.40 TV JUTRI
22.45 S O V A
22.45 MURPHY BROWN, 6.EPIZODA AMERIŠKE NANIZANKE (VPS 22.45)
23.10 SEVERNA OBZORJA, AMERIŠKA NANIZANKA, 22/33 (VPS 23.10)

SLOVENIJA 2

11.00 VIDEOSTRANI
11.20 SIERRA NEVADA: SP V ALPSKEM SMUČANJU, SUPERVELESLALOM (Ž), PRENOS
13.00 EURONEWS
14.40 TEDENSKI IZBOR
14.40 UTRIP
14.55 ZRCALO TEDNA
15.10 NEDELJSKIH 60
16.10 POGLEJ ME!
16.55 SOVA, PONOVITEV H.DE BALZAC: ČLOVEŠKA KOMEDIJA: STRIČEK PONS, FRANCOSKA NANIZANKA, 5/7
18.40 SVETOVNI POSLOVNI UTRIP, AMERIŠKA POSLOVNA ODDAJA (VPS 18.40)
19.10 PODARIM-DOBIM
19.15 TV NOCOJ
19.20 SVETOVNO PRVENSTVO V SIERRA NEVADI
20.05 TESNOBA ALI UPANJE, DOKUMENTARNI FILM (VPS 20.05)
21.00 ŽENA VAŠKEGA ŽUPNIKA, ANGLEŠKA NADALJEVANKA, 2/4 (VPS 21.00)
21.50 STUDIO CITY (VPS 21.50)
22.40 KONCERT BIG BANDA RTV SLOVENIJA, I.DEL (VPS 22.40)
0.50 TV JUTRI
0.55 VIDEOSTRANI

KANAL A

7.00 VIDEOSTRANI
12.00 ŠPORT TEDNA
12.05 NA VELIKEM PLATNU
12.25 LUČ SVETLOBE, ponovitev 350. dela am. nadaljevanke
13.15 HELENA, ponovitev oddaje
14.00 POZITIV +, ponovitev glasbene oddaje
14.40 SPOT TEDNA
14.45 CMT
15.50 SPOT TEDNA
15.55 NA VELIKEM PLATNU
16.15 PLINSKA SVETILKA, ponovitev filma
17.45 TROPSKA VROČICA III, ponovitev 12. dela am.nanizanke
18.45 DOGODIVŠČINE MALE KOALE, risanka
19.00 POROČILA
19.05 RISANKA
19.10 LUČ SVETLOBE, 351.del am.nadaljevanke
20.00 ALICA V GLASBENI DEŽELI, kontaktna glasbena oddaja
20.40 DEŽURNA LEKARNA, 10.del španske humoristične nanizanke
21.10 POROČILA
21.15 IGRA SOLZ, angleška drama
23.05 AMERIŠKIH DESET, glasbena oddaja
23.35 SPOT TEDNA
23.40 NA VELIKEM PLATNU
00.00 CMT
01.00 VIDEO STRANI

KOPER

16.00 EURONEWS 16.15 MUHASTO DEKLE - italijansko-francoska komedija, 1957 igrajo: JACQUELINE SASSARD, GABRIELE FERZEITI režija: ANTONIO PIETRANGELI 18.00 SLOVENSKI PROGRAM STUDIO 2 ŠPORT 18.45 PRIMORSKA KRONIKA 19.00 VSE-DANES - TV DNEVNIK 19.30 ČAKAJOČ PETRA PANA - otroška oddaja 20.00 EURONEWS 20.30 PONEDELJKOV ŠPORTNI PREGLED 21.30 EUROMAGAZINE 22.15 VSEDANES - TV DNEVNIK 22.30 SLOVENSKI PROGRAM ŠPORTNI PONEDELJEK REPORTAŽE S PRIMORSKIH ŠPORTNIH PRIZORIŠČ

MMTV

7.00 Video strani - panorama 8.30 MMTV SHOP, televizijska prodaja 9.30 Video strani - panorama 12.00 MMTV SHOP, televizijska prodaja 13.30 Video strani, panoroma 17.00 MMTV SHOP, televizijska prodaja 18.15 KARTE PRIPOVEDUJEJO, ponovitev 19.00 Obvestila 19.05 Risanke 19.30 MMTV SHOP, televizijska prodaja 20.00 ŽIVA SCENA, glasbena oddaja 21.45 THE PRIDE OF JESSE HALLUM, ameriška drama 23.15 MMTV SHOP, televizijska prodaja 23.45 Video strani 1.00 Deutsche Welle

VTV Kanal 52

09.00 Testni signal 09.30 343. VTV MAGAZIN - informativni regionalni program 12.00 Videostrani 19.00 Otroški program 19.25 TV prodaja 19.30 Videostrani 20.00 EPP 20.05 Gost v studiu: Ansambel ŠTAJERSKIH 7 - kontaktna oddaja 21.20 Zabavno glasbeni program: VIDEO BOOM 40 - Lestvica slovenskih video spotov 22.10 Horoskop 22.15 TV prodaja 22.20 Videostrani do 24.00

CATV * * *

19.00 TV NAPOVEDNIK, 19.10 OTROŠKI FILM, 20.30 VSE KAR SE JE ZGODILO OKOLI VAS IN NISO ZABELEŽILE DRUGE TV POSTAJE, 21.45 REPORTAŽA OB PRIREDITVI OB 100-LETNICI CPD, 22.15 VIDEO STRANI.

SKY NEWS

7.00 DOBRO JUTRO S SKY NEWS 10.30 POROČILA IZ SVETA 11.10 CBS 60 MINUT 12.00 POSLOVNE NOVICE IZ SVETA 13.00 OPOLDANSKE NOVICE 14.30 CBS NOVICE 15.30 PARLAMENT V ŽIVO 17.00 POSLOVNE NOVICE IZ SVETA 18.00 V ŽIVO OB PETIH 19.00 RICHARD LITTLEJOHN 20.00 VEČERNE NOVICE 21.00 POSLOVNE NOVICE IZ SVETA 22.10 CBS 60 MINUT 23.00 VEČERNE NOVICE 00.30 CBS VEČERNE NOVICE 1.00 NOVICE OPOL- NOČI 1.30 ABC NOVICE IZ SVETA 2.10 RICHARD LITTLEJOHN 3.30 IZ PARLAMENTA 5.30 CBS VEČERNE NOVICE 6.30 ABC VEČERNE NOVICE

SKY MOVIE

7.00 Predstavitev 11.00 Radio Flyer 13.00 Blue Fire Lady 15.00 We Joined the Navy 17.00 True Stories 19.00 Radio Flyer 21.00 Stranded 23.00 Lifepod 0.30 Quarantine 2.10 Donato and Daughter 3.40 Stardust 5.30 Blue Fire Lady

MOVIE CHANNEL

7.00 The Solid Gold Cadillac 9.00 Children's Choice: The Magic Riddle 11.00 Lost Horizon 13.15 The Pirates of Blood River 15.00 The Sea Wolf 17.00 Children's Choice: The Magic Riddle 18.55 Kris Kristofferson Double Bill: Trouble Shooters: Trapped Beneath 20.30 U.K. Top Ten 21.00 Kris Kristofferson Double Bill: Sodbusters 23.00 True Stories: Barbarians at the Gate 0.50 The Pursuit of D.B. Cooper 2.35 Legacy of Lies 4.10 Passed Away

VOX

8.55 DOMINION, reklamna oddaja 9.15 TRGOVINSKE POLICE, reklamna oddaja 9.45 GOSPOD IN MOJSTER, angl. humor. naniz. 10.40 LOU GRANT, Greenwoodska nagrada, am. nanizi. 11.35 AGATHA CHRISTIE: SMRTNO VAREN ALIBI, angl. krim. naniz. 12.35 OB KOŽI, Stare kosti, kanad. naniz. 13.35 HOTEL CALIFORNIA, am. igrani film 15.20 ODVETNICA IN POLICAJ, Napačna predstava, am. krim. naniz. 16.15 CANNON, Izgubljeni sin, am. krim. naniz. 17.05 OB KOŽI, Stare kosti, kanad. naniz. 18.00 POROČILA 18.20 ODVETNICA IN POLICAJ, Napačna predstava, am. krim. naniz. 19.15 CANNON, Guru, am. krim. naniz. 20.10 KOMISAR MOULIN, Zombiji, fran. krim. naniz. 21.45 SPIEGEL TV MAGAZIN 22.30 AIRWOLF, Smrtonosni virus, am. naniz. 23.25 REPORTAŽE VSAKDANA 00.00 VES TA JAZZ, am. igrani film

PRO 7

5.15 BEN CROPP, pon. 6.00 ALF, pon. 6.25 INŠPEKTOR GADGET, pon. 6.45 ALVIN IN VEVERICE, pon. 7.15 DRUŽINA KREMENČKOVIH, pon. 7.45 WALTONOVI 8.40 HIŠICA V PRERIJI, pon. 9.35 KALI YUG II, pon. 11.30 MOŠKO GOSPODARSTVO 12.00 TRD, A PRISRČEN 13.00 CHARLIEJEVI ANGELČKI 14.00 ARABELLA KIESBAUER, pog. show 15.00 COLBYJEVI 15.55 HIŠICA V PRERIJI 16.55 ZAJČEK DOLGOUŠČEK 17.20 DENNIS 17.30 SOM & JERRY 17.40 TOM & JERRY 17.55 DRUŽINA KREMENČKOVIH 18.25 OČKA ROCK 'N' ROLL 18.55 ROSEANNE 19.25 ALF 19.55 POROČILA 20.10 VREME 20.15 ZGODBA AMY FISHER, am. igrani film, 1993 - igrajo: Drew Barrymore, Anthony John Denison, Harley Jane Kozak, Tom Mason, Laurie Paton, Ken Pogue, Linda Darlow, Phillip Maurice Hayes 22.10 OB KOŽI, ponedeljkov magazin 23.15 POULIČNA VIŽA, am. krim. film, 1993 - igrajo: C. Thomas Howell, Renee Humphrey, in drugi 1.05 POROČILA 1.15 SUPER MAN, pon. 2.10 POROČILA 2.20 ARABELLA KIESBAUER, pon. 3.20 POLICAJI IZ NEW YORKA, pon. 4.10 POROČILA 4.20 CHARLIEJEVI ANGELČKI, pon.

SAT 1

5.30 NEMČIJA DANES ZJUTRAJ 7.30 DOPOLDNE NA SAT.1 9.15 SOSEDI 10.15 ŽE PRIPRAVLJENI 10.45 ŽENSKE! 11.45 NEMČIJA DANES OPOLDNE 12.00 POTI LJUBEZNI 12.30 POD KALIFORNIJSKIM SONCEM 13.30 FALCON CREST; POROČILA 14.30 TARZAN 15.00 VESOLJSKA LADJA ENTERPRISE 16.00 MACGYVER; POROČILA 17.00 TVEGA! 17.30 REGIONALNA POROČILA; POROČILA 18.00 POJDI NA VSE! 19.00 POROČILA 19.15 ŠPORT 19.30 KOLO SREČE; POROČILA 20.15 BAVAREC NA OTOKU RUEGEN, Močnejši nasprotnik, nem. druž. naniz., 1994 - igrajo: Wolfgang Fierek, Simone Thomalla, Nicolas Lansky, Kai Maertens 21.15 PROSIM, JAVI SE!; POROČILA 22.00 MESTO DEJANJA: VRTNA OGRAJA, Kopalna kad, am. krim. naniz., 1992 - igrajo: Tom Skerritt, Kathy Baker, Costas Madylor, Lauren Holly, David Proval; POROČILA 23.00 NOVICE IN ZGODBE 23.50 KANAL 4 0.20 ROVNICA 0.50 A.S. 1.45 VESOLJSKA LADJA ENTERPRISE 2.35 MACGYVER 3.25 FALCON CREST 4.15 URA FILMSKIH USTVARJALCEV 4.30 TARZAN; PREGLED PROGRAMA 5.05 ŽE PRIPRAVLJENI

RTL

5.30 POROČILA 5.35 KAPITAN AMERICA 6.00 POROČILA 6.05 SPIDERMAN IN NJEGOVI NENAVADNI PRIJATELJI 6.30 POROČILA 6.35 POWER RANGERS 7.00 TOČKA 7 7.30 POROČILA 7.35 MED NAMI 8.00 POROČILA 8.05 SOLO ZA U.N.C.L.E. 8.30 POROČILA 9.00 POROČILA 9.05 KOJAK 10.00 BOGAT IN LEP 10.30 ČAS HREPENENJA 11.00 CENA JE VROČA 11.30 DRUŽINSKI DVOBOJ 12.00 TOČKA 12 12.30 SPRINGFIELD STORY 13.15 KALIFORNIJSKI KLAN 14.10 UMOR JE NJEN KONJIČEK 15.00 ILONA CHRISTEN, Silobran - ozadje nasilnih dejanj 16.00 HANS MEISER, Moja bči je godna za možitev - ljubosumni očetje 17.00 JEOPARDY 17.30 MED NAMI 18.00 BOGAT IN LEP 18.30 EKSPLOZIVNO 18.45 POROČILA 19.10 EKSPLOZIVNO 19.40 DOBRI ČASI, SLABI ČASI 20.15 OTTO, nan. 20.45 ODDAJA ŠE NI DOLOČENA 21.15 SONNTAG IN PARTNER 22.15 EKSTRA, Magazin 23.00 DESET PRED ENAJSTO, Kulturni magazin 23.30 GOTTSCHALKOV SHOW 0.00 NOČNI DNEVNIK 0.30 NOČNI SHOW 1.30 KOJAK 2.20 UMOR JE NJEN KONJIČEK 3.10 ILONA CHRISTEN 4.05 HANS MEISER 4.55 EKSPLOZIVNO 5.15 EKSPLOZIVNO

RTL 2

5.30 BENSON 6.20 RISANKE 9.45 RUKCUK 10.15 KALIFORNIJSKA GIMNAZIJA 10.45 BENSON 11.40 DR. QUINNOVA 12.35 RISANKE 14.40 MILLA SUPERSTAR 15.05 VAMPY 15.10 SANJSKI KAMEN 15.30 VAMPY 15.40 POPAJ 15.50 A. TOM MRAVLJA IN NJEGOVI PRIJATELJI 16.10 VAMPY 16.15 VESELI POSKOK 16.35 VAMPY 16.40 ROCK'N ROLL KIDS 17.05 KICKERS 17.30 ZORRO 18.00 RUKCUK 18.30 SMEHLJAJTE SE, PROSIM! 18.55 ACTION NEWS 19.05 JUMP STREET 21, nan. 20.00 ACTION NEWS 20.15 SMRTONOSNI POZDRAV, brit. f. 22.00 WRESTLING 23.00 HIŠA GROZE, brit. f. 0.25 MONSTERS 0.50 DOMINION TELEBAZAR 1.20 SMRTONOSNI POZDRAV 3.05 WRESTLING 3.55 HIŠA GROZE

PREMIERE

7.00 OTROŠKE ODDAJE: Corentinove fantastične pustolovščine: Duh hriba; Baby Boom 7.50 MAYRIG - DOMOVINA V TUJINI, fran. drama 10.15 PREŽIVETI!, am. drama 12.20 PREŽIVETI!, Dvajset let pozneje 13.15 KINO '95, magaziN 13.45 PREGLED PROGRAMA 14.00 OTROŠKE ODDAJE: Corentinove fantastične zgodbe: Trgovec s sužnji; Baby boom 14.45 KO ZASTOR PADE..., Trebušni ples 15.15 GLASBA NAKLJUČJA, am. drama 16.55 IME KODE 7700, am. akc. film 18.25 PREGLED PROGRAMA 18.40 NFL: SUPER BOWL XXIX, povzetek; ZAPPING 20.00 PREGLED PROGRAMA 20.15 DENNIS, am. kom, 1993 - igrajo: Walter Matthau, Mason Gamble; Zapping 22.00 BIANCINO DETE, am. krim. drama, 1992 - igrajo: Nany McKeon, Veronica Hamel 23.35 STISNJENE PESTI, am. akc. film 1.05 ABSOLUTNO ČUDOVITO 1.35 PO LJUBEZNI, fran. drama 3.20 SENCA UMORA, am. srh. 4.55 VELIKA BUČA, ital.-fran. drama 6.30 V GOZDU ŠIMPANZOV

1.25 ZAPELJIVO ŠEPETANJE, am. erot. film 2.55 MED PRIJATELJI, am. drama 4.20 KODA 7700, am. akc. film

SUPER CHANNEL

5.00 TBA 5.30 NBC POROČILA 6.00 ITN POROČILA 6.15 POROČILO Z AMERIŠKEGA TRGA 6.30 POSLOVNO ZAKULISJE 7.00 DANES 9.00 SUPER TRGOVINA 10.00 EVROPSKO DENARNO KOLO 14.00 AMERIŠKO DENARNO KOLO 17.30 FT POSLOVNA POROČILA 18.00 DANES 19.00 ITN POROČILA 19.30 GOLF: PGA evropska tumeja 20.30 DATELINE 21.30 ZAKULISJE 22.00 ITN POROČILA 22.30 NOCOJŠNJI SHOW, vodi Jay Leno 23.30 ZARES OSEBNO 0.00 FT VEČERNA POROČILA 0.20 POROČILO Z AMERIŠKEGA TRGA 0.30 NBC POROČILA 1.00 ENAK ČAS 1.30 NOCOJŠNJI SHOW, vodi Jay Leno 2.30 VIDEOMODA 3.00 RIVERA V ŽIVO 4.00 DATELINE

FILMNET +

6.00 OTROŠKI PROGRAM 8.00 THE WATERDANCE - drama 10.00 TILL MURDER DO US PART - triler 12.00 JACK THE BEAR - drama 14.00 TOTO LE HEROS - komedija 16.00 OTROŠKI PROGRAM 18.00 AMERIŠKA KINEMATOGRAFIJA: VESTERN - dokumentarna oddaja 22.00 PRENOS BOKSA 0.00 NOČNE FANTAZIJE S TORIWELLES - erotika 0.30 ORALNA OBSESIJA - erotični film 2.00 IT HAPPENS EVERY SPRING - komedija 4.00 ANTONIA AND JANE - komedija

MTV

6.00 ZBUDI SE..., vodi Maria 7.30 MLETJE 8.00 ZBUDI SE..., vodi Maria 9.00 VJ INGO 12.00 SOUL NA MTV, vodi Lisa I'Anson 13.00 NAJVEČJE USPEŠNICE, vodi Pip Dann 14.00 POPOLDANSKI MIKS 16.30 COCA COLA POROČILO 16.45 GREMO V KINO, vodi Ingo 17.00 MTV POROČILA 17.15 3 OD 1 17.30 POKLIČI MTV 18.00 GLASBA NON STOP 19.30 SHOW ZIGA IN ZAGA 20.00 NAJVEČJE USPEŠNICE, vodi Pip Dann 21.00 NAJBOLJ ISKANO, vodi Ray Cokes 22.30 BEAVIS IN BUTTHEAD 23.00 COCA COLA POROČILO 23.15 GREMO V KINO, vodi Ingo 23.30 MTV POROČILA 23.45 3 OD 1 0.00 KONEC?, vodita Davina in Hugo 2.00 SOUL NA MTV 3.00 MLETJE, vodi Eric Nies 3.30 NOČNI VIDEO

3 SAT

9.00 ČAS V SLIKI 9.05 JUTRANJI MAGAZIN 10.00 POT V SEDANJOST 10.15 EINSTEIN MAGAZIN 11.00 VESELI MUZIKANTI 12.30 ODDAJA ZA MANJŠINE 13.00 OPOLDANSKI MAGAZIN 13.45 KULTURA PLUS 14.15 DVOPIČJE 16.05 LUTKE 16.30 NA VRAT NA NOS 17.00 MINI ZIB 17.10 ČAS V SLIKI 17.15 EVROPSKI MAGAZIN 17.40 EVROPSKI TURIZEM 17.55 ZAPISKI IZ TUJINE, Pariz 18.00 ŠVICA V JANUARJU 18.53 NAŠ ŠPANČEK ZASPANČEK 19.20 POGOVOR DNEVA 19.30 ZARES EKSPLOZIVNO 20.00 DNEVNIK 20.15 PODVODNO POTOVANJE PO NAJVEČJI ŠVICARSKI REKI 21.05 ZA NEMŠKIMI REŠETKAMI 22.00 ČAS V SLIKI 22.30 NEXT 23.00 FILM 1.00 APROPOS FILM 1.30 DESET PRED DESETO 1.55 KULTURNI DNEVNIK

EUROSPORT

8.30 EVROSKI magazin 9.30 UMETNOSTNO DRSANJE, EP v Dortmundu, posnetek 11.30 EVROSKI magazin 12.30 AEROBIKA 13.30 EUROFUN 14.00 UMETNOSTNO DRSANJE, EP v Dortmundu, prenos 17.30 JAHANJE 18.30 UMETNOSTNO DRSANJE, EP v Dortmundu, posnetek 19.30 UMETNOSTNO DRSANJE, EP v Dortmundu, prenos 20.00 ŠPORTNA POROČILA 20.30 UMETNOSTNO DRSANJE, EP v Dortmundu, prenos 22.00 NOGOMET 0.00 MOTO MAGAZIN 1.00 ŠPORTNA POROČILA

DSF

6.00 MOTO ŠPORT, pon. 7.00 V FORMI Z DSF, pon. 7.30 VRHUNCI VODNIH ŠPORTOV 8.00 MOTO ŠPORT, klasični avtomobili, pon. 9.00 V FORMI Z DSF, pon. 9.30 HATTRICK, pon. 11.30 VRHUNCI VODNIH ŠPORTOV, pon. 12.00 MERJENJE MOČI, pon. 12.30 ACTION 5: Poškodovani tovornjaki, pon. 13.30 KARAMALZ MAGIČNI ŠPORTI, pon. 15.00 V FORMI Z DSF 15.30 ŠPORTNI MAGAZIN 16.00 HATTRICK: prijateljska igra: FC Barcelona - Werder Bremen, povzetek 17.00 ACTION 5, American Gladiators 18.00 MERJENJE MOČI 18.30 KARAMALZ MAGIČNI ŠPORTI 19.30 MOŠKA ROKOMETNA ZVEZNA LIGA: Bayer Dormagen -THW Kiel ali pa SG Flensburg - Handewitt - SG Hameln 20.55 HATTRICK: Arsenal London - AC Milano 23.00 BOKS, mednarodni profesionalni boji 00.00 HATTRICK, prijateljska igra: FC BARCELONA - WERDER BREMEN, pon. 1.00 NEPOSREDNO 1.15 BOKS: Mednarodni profesionalni boji 2.15 odmor

ORF 1

9.00 ČAS V SLIKI 9.05 NAŠ GLASNI DOM 9.30 ŽIVALSKI VRT - MED JEČO IN NOETOVO BARKO 10.15 PRIMER LUCONA 12.15 ZUNANJEPOLITIČNO POROČILO 13.00 ČAS V SLIKI 13.10 PALČEK NILS KARLSSON 13.35 PRAVICA LJUBITI 14.00 ORDINACIJA V BöLOWBOGNU 14.50 POGLEDI VSTRAN 15.00 LUTKE 15.30 AM DAM DES 15.45 SMRKCI 16.00 PUSTOLOVSKO ŽIVLJENJE 16.05 ARTEFIX 16.30 KREMENČKOVI 16.55 ZADNJA PRILOŽNOST 17.00 MINI ZIB 17.10 WURLITZER 18.00 ČAS V SLIKI 18.05 NAŠ UČITELJ DR. SPECHT 19.00 NAŠ GLASNI DOM 19.30 ČAS V SLIKI 20.00 ŠPORT 20.15 KRATEK ČAS, am. f. 21.55 YANKS, angl. f. 0.10 MOJA DRAGA KLEMENTINA, am. f. 1.45 TISOČ MOJSTROVIN

ORF 2

13.20 TISOČ MOJSTROVIN 13.30 NLP 14.15 TROJICA S ŠTIRIMI PESTMI 15.00 LIPOVA ULICA 15.30 LETEČI ZDRAVNIKI 16.15 MOČ STRASTI 17.00 POKLICNO USMERJANJE 17.30 DEŽELA IN LJUDJE 18.00 ČAS V SLIKI 18.05 SVETOVNO PRVENSTVO V ALPSKEM SMUČANJU 18.25 DINGSDA 19.00 AVSTRIJA DANES 19.30 ČAS V SLIKI 20.00 KULTURNI DNEVNIK 20.15 LJUBEZENSKA ZAMENJAVA, TV igra 21.45 POGLEDI VSTRAN 22.00 ČAS V SLIKI 22.35 VEČERNI ŠPORT 0.15 HALO AVSTRIJA, HALO DUNAJ 0.45 VETERNJAKI, am. f. 2.40 TISOČ MOJSTROVIN

MADŽARSKA 1

5.30 VAŠKA TV, REGIONALNI PROGRAM 6.00 SONČNI VZHOD, jutranji informativni magazin 9.00 ČEZ DAN, magazin 9.35 IGRA, nadaljevanje ob 11.20 9.45 OGNJENI PRSTAN, serija 11.30 MEJNO MESTO, serija 12.00 ZVON, POROČILA 12.05 POSEL, gospodarski poročevalec 12.20 BORZA 14.45 PODEŽELSKE ZGODBE, fregber-ny, 7. del 15.20 ZGODOVINA ZA ŠOLARJE 16.00 POROČILA 16.05 DOMOZNANSTVO, serija 16.25 GOSPODIČNA, serija 17.00 VKLOPI, za otroke 17.45 KATOLIŠKI TISK NA MADŽARSKEM, 1. del 18.15 POSEL 18.30 MAČEK V ŽAKLJU, kviz 19.00 PRAVLJICA 19.10 MUZA, novice iz kulture 19.30 DNEVNIK, TELEŠPORT 20.20 OBALA V PLAMENIH, 2. del serije 22.05 ROKOPIS 22.35 DNEVI OBLEGANJA BUDIMPEŠTE 22.40 EP V UMETNOSTNEM DRSANJU, posnetek 23.40 DNEVNIK BBC

MADŽARSKA 2

15.20 VIDEOSTRANI, napoved programa, vreme 15.30 V PRIČAKOVANJU GOSTOV, lokalne danosti 16.00 TEKSTILEC 16.10 RAZPRAVA 16.20 P. MOBIL, koncert 17.10 PROSTA URA, oddaja o poeziji 18.00 REGIONALNI PROGRAM 18.50 LJUBEZEN IN SPLETKA, 3. del tv filma 19.45 OLIMPUCI, serija 20.00 CIVILNA KORAŽA, Ilona Bayer 20.30 KRIMINALISTIČNE ZGODBE 21.05 ZANIMIVO 21.15 POLICIJSKA POROČILA 21.25 VSE ALI NIČ, kviz 22.00 OBJEKTIV, pregled vesti in dogodkov 22.30 VREME, SNEŽNE RAZMERE 22.40 MALI ROMUL, 3. del madž. tv filma

RAIUNO

6.00 EURONEWS 6.45 JUTRANJI SPORED 6.45-7.30-8.30-9.30 FLASH 7.35 EKONOMIJA 7.00-8.00-9.00-10.00 POROČILA 9.35 SRCA BREZ LET, tv film 10.05 Desperado-dvojna igra v Devil Ridgeu, rež. R. Compton 11.00 POROČILA 11.45 KORISTNO IN NEPOMEMBNO 12.25 VREME, FLASH 13.30 TV DNEVNIK 14.00 PRIZMA 14.20 IGRALNICA 14.50 AVANTURE MLADEGA INDIJANE JONESA, tv film 15.55 RISANKE 17.30 ZORRO, tv film 17.55 DANES V PARLAMENTU 18.00 POROČILA, DOBIMO SE V KINU 18.20 NEVERJETNE ZGODBE, tv film 18.50 LUNA PARK 19.35 TV DNEVNIK, VREME, ŠPORT 20.40 Il ladro di bambini, rež. G. Amelio 22.40 DOSSIER 23.30 POROČILA 23.40 ŠPORT 0.30 POROČILA, VREME 0.40 DANES V PARLAMENTU 0.50 VEDETI 1.20 POTIHOMA 1.35 MUSIC CLUB 1.30 PADSKI MLIN 2.35 POROČILA 2.40 ZGODBE O MOŠKIH 3.20 KLOBUK NA 23 4.00 POROČILA 4.05 MUSIC CLUB 4.30 UNIVERZA

RAIDUE

6.35 V KRALJESTVU NARAVE 7.00 RISANKE 8.00 DOOGLE HOWSER, tv film 8.15 LASSIE 8.40 BEAUTIFUL, soap 10.00 ITALIJANSKI REBUS 11.30 POROČILA 12.00 VAŠE ZADEVE 13.00 TV DNEVNIK, EKONOMIJA, VREME 13.45 RISANKE 14.15 PARADISE BEACH 14.50 SANTA BARBARA, soap 15.45 FLASH 17.00 POROČILA 18.05 IZ PARLAMENTA 18.10 ŠPORT 18.25 VREME 18.45 MIAMI VICE, tv film 19.45 TV DNEVNIK, ŠPORT 20.20 VENTI E VENTI 20.40 V posteljo z možem?, rež. C. Wiseman 22.25 Neprižakovana ženska, rež. F. Trueba 23.30 POROČILA 24.00 VEDETI 1.10 VREME 0.15 ŠPORT 0.30 UMBRIA JAZZ 95 1.20 DOBIMO SE V KINU 1.25 SOKO-113 2.10 NOČNI SPORED

RETEQUATTRO

7.00 LADJA LJUBEZNI 7.30 JEFFERSONOVI 8.00 PRAVICA DO ROJSTVA 8.30 MOJA DRUGA MATI 9.00 PRIJETEN DAN, vodi Patrizia Rossetti 9.05 GUADALUPE, nanizanka 9.40 MANUELA 10.30 VERIGE LJUBEZNI 11.25 POROČILA 11.35 LJUBEZENSKA VROČICA 12.30 PUSTI SE LJUBITI 13.30 POROČILA 14.00 NARAVNO LEPA 14.15 STEZE 15.10 DIVJE SRCE 16.00 SKRIVNOSTNA ŽENSKA 17.00 OPROSTI MI, vodi Davide Mengacci 18.00 FUNARI 19.00 POROČILA 19.30 FUNARI, vodi Gianfranco Funari 20.35 MISTER MILIJARDA, amer. komedija 22.35 CIKEL FILMOV NEPOZABNI: Vmitev v mestece Peyton, amer. film 23.45 POROČILA 1.15 IZ JUTRIŠNJIH ČASOPISOV 1.25 JEFFERSONOVI 1.55 TRI SRCA V ZAKUPU 2.25 NIKOLI NE RECI DA 3.15 THRILLING, ital. komedija 5.05 JEFFERSONOVI 5.30 NIKOLI NE RECI DA 6.15 SAMURAJI

ITALIA 1

6.30 JUTRANJI CIAO, CIAO, risanke 9.20 CHIPS 10.25 T. J. HOOKER 11.25 VILLAGE 11.30 MAC GYVER 12.25 ODPRTI STUDIO 12.30 DELA IN HUDODELSTVA 12.40 ŠPORTNI STUDIO 12.50 VELIKI MOŽJE ZA VELIKE IDEJE 13.30 CONAN 14.00 ODPRTI STUDIO 14.30 TO NI RAI 16.05 ZVEZDNE STEZE 17.25 MOJI PRIJATELJ RICKY 18.10 MOJ PRIJATELJ ULTRAMAN 18.50 BAYSIDE SCHOOL 19.30 ODPRTI STUDIO 19.50 ŠPORTNI STUDIO 20.00 KARAOKE, vodi Fiorellino 20.45 PRENOS NOGOMETNE TEKME ARSENAL:MILAN 22.40 DELA IN HUDODELSTVA 22.45 TISTI IZ POSEBNEGA ODDELKA 0.45 ITALIA 1 ŠPORT 1.30 DNEVNE NERODNOSTI 1.50 PONOVITEV DNEVNIH ODDAJ

CANALE 5

6.30 PRVA STRAN 9.00 SHOW MAURIZIA COSTANZA 11.45 FORUM, vodi Rita Dalla Chiesa 13.00 POROČILA 13.25 DNEVNE NERODNOSTI 13.40 BEAUTIFUL 14.05 DRUŽINSKA ZAROTA 15.20 ŽENITNA POSREDOVALNICA, vodi Marta Flavi 16.00 OTROŠKA ODDAJA Z RISANKAMI 18.02 CENA JE PRAVA, vodi Iva Zanicchi 19.00 KOLO SREČE, vodi Mike Bongiorno 20.00 POROČILA 20.25 TO JE NOVICA 20.40 VEČERNI PRIJATELJI 22.40 JEKLENA PEST 23.15 SHOW MAURIZIA COSTANZA 24.00 POROČILA 0.15 SHOW MAURIZIA COSTANZA 1.30 DNEVNE NERODNOSTI 1.45 TO JE NOVICA 2.00 POROČILA 2.30 JEKLENA PEST 3.00 POROČILA 3.30 TARGET 4.00 POROČILA 4.30 ANGEL 5.00 POROČILA

HRVAŠKA 1

10.05 DOBER DAN, UČENCI 10.10 AMERIŠKI PISCI: Hawthorne in Melville 10.40 GLASBENA KULTURA 10.50 UVOD V IKONOGRAFIJO 11.35 DEKLICA IZ PRIHODNOSTI, otr. ser. 12.00 POROČILA 12.05 CESARICA, ser. film 12.50 ZAKLETI MEDENI MESEC, am. film 14.25 ŠOLSKI PROGRAM 15.25 OTROŠKI PROGRAM 16.30 POROČILA 16.40 SPOZNAVAJMO HRVAŠKO 17.10 PAZI, STEKLO 17.45 Hrvaška danes 18.00 Poročila 18.05 Kolo sreče 18.35 Santa Barbara 19.30 Dnevnik 20.10 IZ STRANKARSKEGA ŽIVLJENJA 20.55 AMERIŠKI CEZAR, dok. ser. 21.45 ZNANSTVENI FORUM 22.30 S sliko na sliko 23.10 TRILER, resna glasba 0.00 POROČILA

HRVAŠKA 2

16.00 ISKANJE PUSTOLOVŠČINE, dok. ser. 16.50 ISKALCI, ser.17.40 KOŠARKA: Centar banka - Challes (Ž) 19.15 Risanka 19.30 Dnevnik 20.10 NA ZDRAVJE, humor. ser. 20.35 UM. DRSANJE: pari 21.50 ISKALCI, ser. 22.40 VIZA ZA 48 UR, pol. film

TV 5

6.00 JUTRANJI PROGRAM 13.30 POSEBNI POROČEVALEC 15.00 QUI VIVE 15.30 SCULLYJEVO SREČANJE 16.00 DNEVNIK TV 5 16.10 MUŠKETIRSKA KUHINJA 16.30 BIBI IN PRIJATELJI 17.05 ŽIVALSKI VRT 17.20 POBEG 17.45 VPRAŠANJA ZA ŠAMPIONA 18.15 AMERIŠKE VIZIJE 18.30 DNEVNIK TV 5 18.50 PREGLED AFRIŠKEGA TISKA 19.00 PARIŠKE LUČI 19.25 VREME 19.30 BELGIJSKI DNEVNIK 20.00 SEDANJI ČAS 20.55 VREME 21.00 FRANCOSKI DNEVNIK 21.35 ZMEDA ČUSTEV 23.10 KULTURNI MEHURČEK 0.20 NOČNI PROGRAM

TNT

Filmi Clarka Gablea 20.00 The Hucksters 22.10 Honky Tonk 0.10 Comrade X 1.50 Forsaking All Others 3.25 A Free Soul

DISCOVERY

17.00 OBMORSKE DEŽELE 17.30 ZAUPANO V VARSTVO 18.00 ISKALCI ZAKLADOV 18.30 TERRA X: Potovanje domov 19.05 PO LETU 2000 20.00 PLENILCI 21.00 IZUMI - ODKRITJA 21.30 OGLED NARAVE 22.00 NOVA 23.00 KRI IN KOVINA 24.00 VESOLJSKA DOBA 1.00 Zaključek sporeda

SREDA
1. FEBRUAR

SLOVENIJA 1

9.55 TEDENSKI IZBOR
9.55 ZIMSKA TEKMOVANJA, FRANCOSKA RISANA SERIJA, 16/26
10.20 WINDSORSKI, ANGLEŠKA DOKUMENTARNA NADALJEVANKA, 3/4
11.15 IZ ŽIVLJENJA ZA ŽIVLJENJE
11.40 ŠČEPEC ŠIRNEGA SVETA: KARI PO SVETU, ANGLEŠKA DOKUMENTARNA NADALJEVANKA, 8/13
12.05 NA ŠTIRIH KOLESIH, ANGLEŠKA DOKUMENTARNA NADALJEVANKA, 4/12
12.30 SLOVENSKI MAGAZIN
13.00 POROČILA
14.55 TEDENSKI IZBOR
14.55 OPUS
15.55 ŽENA VAŠKEGA ŽUPNIKA, ANGLEŠKA NADALJEVANKA, 2/4
16.45 PODARIM-DOBIM, PONOVITEV
17.00 TV DNEVNIK 1
17.10 OTROŠKI PROGRAM: MALE SIVE CELICE, KVIZ ZA ŠESTOŠOLCE
18.00 RPL - STUDIO LUWIGANA
18.45 PARI, TV IGRICA
19.10 TV NOCOJ
19.13 RISANKA
19.30 TV DNEVNIK 2, VREME
19.56 ŠPORT
20.05 FORUM (VPS 20.05)
20.20 FILM TEDNA: KONEC DOLGEGA DNE, ANGLEŠKI FILM (VPS 20.20)
21.40 GLASBENI UTRINEK
22.00 TV DNEVNIK 3, VREME (VPS 22.00)
22.16 ŠPORT
22.20 ŽARIŠČE
22.40 TV JUTRI
22.45 S O V A
22.45 ENO LETO V PROVANSI, ANGLEŠKA NANIZANKA, 3/12 (VPS 22.45)
23.20 SEVERNA OBZORJA, AMERIŠKA NANIZANKA, 24/33 (VPS 23.20)

SLOVENIJA 2

12.00 VIDEOSTRANI
12.30 D.W.GRIFFITH - OČE FILMA, PONOVITEV AMERIŠKEGA DOKUMENTARNEGA FILMA
15.05 ZGODBE IZ ŠKOLJKE
15.35 TEDENSKI IZBOR
15.35 VIDEOŠPON
16.20 SOVA, PONOVITEV Z ENO NOGO V GROBU, ANGLEŠKA NANIZANKA, 8/12
16.55 SEVERNA OBZORJA, AMERIŠKA NANIZANKA, 23/33
17.40 ROGATI KROKARJI NA LOVU V CENTRALNI AFRIKI, NEMŠKA POLJUDNOZNANSTVENA ODDAJA (VPS 17.40)
18.10 SVETOVNO PRVENSTVO V SIERRA NEVADI
19.10 PODARIM-DOBIM
19.14 TV NOCOJ
19.15 V VRTINCU
20.05 ŠPORTNA SREDA
22.40 OMIZJE (VPS 22.40)
0.40 TV JUTRI

KANAL A

7.00 VIDEO STRANI
12.00 SPOT TEDNA
12.05 NA VELIKEM PLATNU
12.25 LUČ SVETLOBE, ponovitev 352. dela am. nadaljevanke
13.15 RODEO, ponovitev kontaktne glasbene oddaje
14.05 SPOT TEDNA
14.10 CMT
16.20 SPOT TEDNA
16.25 NA VELIKEM PLATNU
16.45 MALE ŽIVALI, ponovitev oddaje o hišnih ljubljencih
17.05 UPRAVLJANJE, ponovitev 15. dela dok. nanizanke o managementu
17.15 KARMA, ponovitev oddaje
18.05 DIVJE PALME, ponovitev 3. dela am. nanizanke
18.45 DOGODIVŠČINE MALE KOALE, risanka
19.00 POROČILA
19.05 RISANKA
19.10 LUČ SVETLOBE, 353.del am.nadaljevanke
20.00 BENNY HILL, 22.del angleške humoristične nanizanke
20.30 DANCE SESSION, oddaja o plesu
21.10 POROČILA
21.15 DANNYJEVE ZVEZDE, vedeževanje v živo
22.00 ALBUM SHOW, glasbena oddaja
22.50 KRIK, ponovitev oddaje o stilu
23.20 EPIKUREJSKE ZGODBE, ponovitev oddaje o slov.gostilnah
23.40 SPOT TEDNA
23.25 NA VELIKEM PLATNU
23.45 CMT
01.00 VIDEO STRANI

KOPER

16.00 EURONEWS 16.15 VSEDANES AKTUALNOSTI 16.45 RHYTHM & NEWS - vodi ANDREA F. 17.45 PROJEKT - dokumentarec 18.00 SLOVENSKI PROGRAM BLIŽNJA SREČANJA TV - mladinska oddaja 18.30 TV STIK 18.45 PRIMORSKA KRONIKA 19.00 VSEDANES - TV DNEVNIK 19.30 TEČAJ ANGLEŠKEGA JEZIKA: »I DO« 20.00 EURONEWS 20.30 »ALICA« - EVROPSKI KULTURNI MAGAZINE 21.15 KOŠARKA - ITALIJANSKO PRVENSTVO ILLY CAFFE' TRIESTE - BUCKLER BOLOGNA 22.15 VSEDANES - TV DNEVNIK 22.30 KOŠARKA

MMTV

7.00 Video strani - panorama 8.30 MMTV SHOP, televizijska prodaja 9.30 Video strani - panorama 12.00 MMTV SHOP, televizijska prodaja 13.30 Video strani - panorama 16.00 MMTV SHOP, televizijska prodaja 17.15 ŽIVA SCENA, ponovitev 19.00 KUHAJMO SKUPAJ, kulinarična oddaja, ponovitev 19.25 Risanke 19.30 MMTV SHOP, televizijska prodaja 20.00 AKTUALNO, ZANIMIVO, dogodkih okoli nas 20.40 THE INSIDE MAN, film 22.15 KARTE PRIPOVEDUJEJO, vedeževanje iz kart 23.00 MMTV SHOP, televizijska prodaja 0.00 Video strani 1.00 Deutsche Welle

VTV Kanal 52

09.00 Testni signal 09.30 344. VTV magazin - informativni regionalni program 09.50 Športni torek 12.00 Videostrani 19.00 Otroški program 19.25 TV prodaja 19.30 Videostrani 20.00 EPP 20.05 VIDEO TOP - kontaktna oddaja o rock glasbi 21.10 Horoskop 21.15 TV prodaja 21.20 Videostrani do 24.00

CATV * * *

19.00 TV NAPOVEDNIK, 19.10 OTROŠKI PROGRAM - MLADINSKI FILM, 20.45 TV PRODAJA, 21.15 CATV - KRONIKA, 21.45 LAHKO NOČ Z NARODNO ZABAVNIM ANSAMBLOM, 22.20 VIDEO STRANI.

SKY NEWS

7.00 DOBRO JUTRO S SKY NEWS 10.30 ZABAVA KONEC TEDNA 11.30 ABC NOČNA LINIJA 12.00 NOVICE IZ SVETA 13.00 OPOLDANSKE NOVICE 14.30 CBS NOVICE 15.30 V ŽIVO IZ PARLAMENTA 17.00 NOVICE IZ SVETA 18.00 V ŽIVO OB PETIH 19.00 RICHARD LITTLEJOHN 20.00 POSLOVNE NOVICE IZ SVETA 22.30 SKY NEWS EKSTRA 23.00 VEČERNE NOVICE 00.30 CBS VEČERNE NOVICE 1.00 POLNOČNE NOVICE 1.30 ABC NOVICE IZ SVETA 2.10 RICHARD LITTLEJOHN 3.30 IZ PARLAMENTA 5.30 CBS VEČERNE NOVICE 6.30 ABC NOVICE IZ SVETA

SKY MOVIE

7.00 Showcase 11.00 The Woman Who Loved Elvis 13.00 The Adventures Of The Wilderness Family 15.00 At Long Last Love 17.00 Disaster On The Coastliner 19.00 The Woman Who Loved Elvis 21.00 Man Trouble 23.00 House Party 2 0.35 Angel Eyes 2.05 Black Robe 3.45 Book Of Love 5.10 Prison Heat

MOVIE CHANNEL

7.00 Exodus 10.25 Beauty And The Beast 11.15 Sinbad 12.05 The Search For Bridey Murphy 13.35 Into The Badlands 14.50 The Little Mermaid 15.45 My Son John 17.50 Beauty And The Beast 18.50 Tommy Tricker And The Stamp Traveller 20.30 Special Feature 21.00 A Case For 23.00 Single White Female 0.50 Army Of Darkness 2.20 Eureka 4.30 Pretty Princess

VOX

9.00 DOMINION, reklamna oddaja 9.20 TRGOVINSKE POLICE, reklamna oddaja 9.50 GOSPOD IN MOJSTER, angl. humor. naniz. 10.45 LOU GRANT, Nesreča, am. naniz. 11.40 AGATHA CHRISTIE: Šumeči cvetovi, angl. krim. naniz. 12.40 IGRA, SET IN TEKMA, angl. naniz. 13.40 KO GORI LJUBEZEN, avstral. igrani film 15.20 ODVETNICA IN POLI- CAJ, Pritiran v kot, am. krim. naniz. 16.15 CANNON, Let sokolov, am. krim. naniz. 17.05 IGRA, SET IN TEKMA, angl. naniz. 18.20 ODVETNICA IN POLICAJ, Pritiran v kot, am. krim. film 19.15 CAN- NON, Sovražni bratje, am. krim. naniz. 20.10 NESORAZMEREN PAR, angl. igrani film 22.10 SPIEGEL TV TEMA 23.00 KRIMINALNA ZGODBA, Stavka, am. naniz. 23.55 MAČKA, fran. igrani film

PRO 7

5.20 MOŠKO GOSPODARSTVO, pon. 5.45 OČKA ROCK 'N' ROLL, pon. 6.05 ALF, pon. 6.30 ZAJČEK DOLGOUŠČEK, pon. 6.55 TOM & JERRY, pon. 7.10 TOM & JERRY, pon. 7.25 DRUŽINA KREMENČKOVIH, pon. 7.55 WALTONOVI 8.50 HIŠICA V PRERIJI, pon. 9.50 CIGANKA, fran. kom., 1985 - igrajo: Claude Brasseur, Valerie Kaprisky, Clementine Celarie, Stephane Audran, Valerie Rojan, Marie-Anne Chazel, Rosine Cadoret 11.30 MOŠKO GOSPODARSTVO 12.00 TRD A PRISRČEN 13.00 CHARLIEJEVI ANGELČKI 14.00 ARABELLA KIESBAUER, pog. show 15.00 COLBYJEVI 16.00 HIŠICA V PRERIJI 17.00 ZAJČEK DOLGOUŠČEK 17.25 TOM & JERRY 17.40 TOM & JERRY 17.55 DRUŽINA KREMENČKOVIH 18.25 OČKA ROCK 'N' ROLL 18.55 ROSEANNE 19.25 ALF 19.55 POROČILA 20.10 VREME 20.15 PUSTOLOVŠČINE BRISCA COUNTYJA 21.10 RENEGADE - NEUSMILJENA JEŽA 22.10 LJUBEZEN IN GREH 23.00 MON BEL AMOUR, fran. igrani film, 1987 - igrajo: Stephane Ferrara, Catherine Wilkening, Vera Gregh, Veronique Barrault, Jacques Castaldo 0.45 POROČILA 00.55 V ZMAJEVEM ZNAMENJU, pon. 1.50 POROČILA 2.00 ARABELLA KIESBAUER, pon. 3.05 TRD, A PRISRČEN, pon. 3.50 POROČILA 4.00 CHARLIEJEVI ANGELČKI, pon.

SAT 1

5.30 NEMČIJA DANES ZJUTRAJ 7.30 DOPOLDNE NA SAT.1 9.15 SOSEDI 10.15 ŽE PRIPRAVLJENI 10.45 ŽENSKE! 11.45 NEMČIJA DANES OPOLDNE 12.00 POTI LJUBEZNI 12.30 POD KALIFORNIJSKIM SONCEM 13.30 FALCON CREST, POROČILA 14.30 TARZAN 15.00 VESOLJSKA LADJA ENTERPRISE 16.00 MACGYVER; POROČILA 17.00 TVEGAJ! 17.30 REGIONALNA POROČILA; POROČILA 18.00 POJDI NA VSE! 19.00 POROČILA 19.15 ŠPORT 19.30 KOLO SREČE; POROČILA 20.15 KOENIG, Dvanajsta nuna, nem. krim. naniz., 1994 - igrajo: Guenter Strack, Michael Roll, Dorothea Schenck, Heinz Trixner, Susanne Luening 21.15 HUNTER; POROČILA 22.15 AKTE 95/5; POROČILA 23.00 RDEČI KONEC, am. akc. film, 1989 - igrajo: John Philbin, Tom Skerritt, Gabrielle Lazure, George Dzundza, Lawrence Pressman 0.45 VESOLJSKA LADJA ENTERPRISE 1.25 MACGYVER 2.25 HUNTER 3.15 FALCON CREST 4.05 KOENIG; PREGLED PROGRAMA 5.05 ŽE PRIPRAVLJENI

RTL

5.30 POROČILA 5.35 MOGOČNI THOR 6.00 POROČILA 6.05 SPIDERMAN IN NJEGOVI NENAVADNI PRIJATELJI 6.30 POROČILA 6.35 POWERS RANGERS 7.00 TOČKA 7 7.30 POROČILA 7.35 MED NAMI 8.00 POROČILA 8.05 SOLO ZA U.N.C.L.E. 8.30 POROČILA 9.00 POROČILA 9.05 KOJAK 10.00 BOGAT IN LEP 10.30 ČAS HREPENENJA 11.00 CENA JE VROČA 11.30 DRUŽINSKI DVOBOJ 12.00 TOČKA 12 12.30 SPRINGFIELD STORY 13.15 KALIFORNIJSKI KLAN 14.10 UMOR JE NJEN KONJIČEK 15.00 ILONA CHRISTEN, Dobiček z ženskami imajo zvodniki 16.00 HANS MEISER, Kaj se dogaja na zabavah za samske? 17.00 JEOPARDY 17.30 MED NAMI 18.00 BOGAT IN LEP 18.30 EKSPLOZIVNO 18.45 POROČILA 19.10 EKSPLOZIVNO 19.40 DOBRI ČASI, SLABI ČASI 20.15 USODA LILIAN H., nem. grozlj. 22.15 STERN TV 23.15 GOTTSCHALKOV NOČNI SHOW 0.00 NOČNI DNEVNIK 0.30 NOČNI SHOW 1.30 KOJAK 2.20 UMOR JE NJEN KONJIČEK 3.10 ILONA CHRISTEN 4.05 HANS MEISER 4.55 EKSPLOZIVNO 5.15 EKSPLOZIVNO

RTL 2

5.50 BENSON 5.55 S SRCEM IN ŠALO 6.20 RISANKE 9.45 RUKCUK 10.15 SMEHLJAJTE SE, PROSIM! 10.45 BENSON 11.15 S SRCEM IN ŠALO 11.40 JUMP STREET 21 12.35 RISANKE 14.40 MILA SUPERSTAR 15.05 VAMPY 15.10 SANJSKI KAMEN 15.30 VAMPY 15.40 POPAJ 15.50 A. TOM MRAVLJA IN NJEGOVI PRIJATELJI 16.05 VAMPY 16.10 VESELI POSKOK 16.35 VAMPY 16.40 ROCK'N ROLL KIDS 17.05 KICKERS 17.30 ZORRO 18.00 RUKCUK 18.30 SMEHLJAJTE SE, PROSIM! 18.55 ACTION NEWS 19.05 JUMP STREET 21 20.00 ACTION NEWS 20.15 LOV ZA IZGUBLJENIM ZAKLADOM, am. f. 22.10 WRESTLING 23.10 NEUKLONLJIVI, am. f. 0.45 MONSTERS 1.15 DOMINION TELEBAZAR 1.45 WRESTLING 2.40 NEUKLONLJIVI 4.10 MONSTERS

PREMIERE

6.40 RAJŠI NIČESAR NE RECI, špan. kratki film 7.00 CORENTINOVE FANTASTIČNE PUSTOLOVŠČINE... 7.50 ABSOLUTNO ČUDOVITO 8.20 PETROVI PRIJATELJI, angl. tragikom. 10.00 PRIMER ZA MORILCA, am. srh. 11.30 DAENS, begl. drama 13.45 PREMIERE 14.00 CORENTINOVE FANTASTIČNE PUSTOLOVŠČINE 14.50 MOJSTER DACHS IN NJEGOVI PRIJA- TELJI, am. risanka 16.05 HUDA KRI, am. srh. 17.30 PREMIERE 17.45 ZGODBA O BRUCE LEEJU, am. akc. film, 1993 - igrajo: Jason Scott Lee, lauren Holly, Robert Wagner in drugi 19.40 KINO '95 19.57 ZAPPING 20.00 PREMIERE 20.15 LETO KOMETA, am. kom., 1992 - igra- jo: Penelope Ann Miller, Tim Daly, L.Jourdan; ZAPPING 21.45 POLICAJ IZ NEW YORKA, jap. akc. film, 1993 - igrajo: Tori Nakamu- ra, Chad McQueen, M. Sorvino 23.10 BREZ SLEDU, am. srh. 1.00 LESTVICA FILMOV IZ AMERIŠKIH KINEMATOGRAFOV

SUPER CHANNEL

5.00 ENAK ČAS 5.30 NBC POROČILA 6.00 ITN POROČILA 6.15 VB DANES 6.30 TEDENSKO POSLOVANJE 7.00 DANES 8.30 TBA 9.00 SUPER TRGOVINA 10.00 EVROPSKO DENARNO KOLO 14.00 AMERIŠKO DENARNO KOLO 17.30 FT POSLOVNA POROČILA 18.00 DANES 19.00 ITN POROČILA 19.30 MOGULI 20.30 PRI JIMMYJU 21.00 MEDNARODNI ZLOČIN 21.30 TBA 22.00 ITN POROČILA 22.30 NAJBOLJŠE OD ODDAJE NOCOJŠNJI SHOW, vodi Jay Leno 23.30 ZARES OSEBNO 0.00 FT VEČERNA POROČILA 0.20 POROČILO Z AMERIŠKEGA TRGA 0.30 NBC POROČILA 1.00 ENAK ČAS 1.30 GOVORIMO O JAZZU 2.30 ZABAVA X-PRESS 3.00 RIVERA V ŽIVO 4.00 KLUB VROČIH PTIČK

FILMNET +

6.00 OTROŠKI PROGRAM 10.00 CALIFORNIA MAN - komedija 12.00 TITANIC - drama 14.00 MR. BASEBALL - komedija 16.00 OTROŠKI PROGRAM 18.00 THE PORTRAIT - drama 20.00 THE DISTINGUISHED GENTLEMAN - komedija 22.00 ANGLEŠKI NOGOMET 0.00 AMANDA PONOČI - erotični film 2.00 CREATOR - komedija 4.00 JE PENSE A VOUS - drama

MTV

6.00 ZBUDI SE..., vodi Maria 7.30 MLETJE 8.00 ZBUDI SE..., vodi Maria 9.00 VJ INGO 12.00 SOUL NA MTV, vodi Lisa I'Anson 13.00 NAJVEČJE USPEŠNICE, vodi Pip Dann 14.00 POPOLDANSKI MIKS 16.30 COCA COLA POROČILO 16.45 GREMO V KINO, vodi Ingo 17.00 MTV POROČILA 17.15 3 OD 1 17.30 POKLIČI MTV 18.00 BRITANSKA HIT LISTA 20.00 NAJVEČJE USPEŠNICE, vodi Pip Dann 21.00 THE EAGLES: Hell Freezes Over 22.00 RESNIČNI SVET 3 22.30 RESNIČNI SVET 3, posvečeno Pedru 23.30 COCA COLA POROČILO 23.45 GREMO V KINO, vodi Ingo 0.00 MTV POROČILA 0.15 3 OD 1 0.30 KONEC?, vodita Davina in Hugo 2.00 SOUL NA MTV 3.00 MLETJE, vodi Eric Nies 3.30 NOČNI VIDEO

3 SAT

9.00 ČAS V SLIKI 9.05 JUTRANJI MAGAZIN 10.00 FAMILY ALBUM, USA 10.25 ARKTIKA 10.55 SKOZI DEŽELO IN ČAS 11.00 ANTONIO VIVALDI, Koncert v e-molu 11.10 MONTEVERDI V SALZBURGU 12.00 J. S. BACH, Umetnost fuge 12.20 ŠILING 13.00 OPOLDANSKI MAGAZIN 13.45 PREVARA PO NAROČILU 14.15 BABELSBERG LIVE 15.45 SLIKA TEDNA 15.55 LIRIKA ZA VSE 16.05 SIEBENSTEIN 16.30 OTOK ZADNJIH MORSKIH RAZBOJNIKOV 17.00 MINI ZIB 17.10 ČAS V SLIKI 17.15 SMRT NA ČAKALNEM SEZNAMU 18.00 SLIKE IZ AVSTRIJE 18.53 NAŠ ŠPANČEK ZASPANČEK 19.20 POGOVOR DNEVA 19.30 NOVO 20.00 DNEVNIK 20.15 SWEETIE, avstral. f. 21.50 POMARANČNI OLUPKI, kratki f. 22.00 ČAS V SLIKI 22.30 FULL WAX 23.00 NDR-TALKSHOW 0.00 DESET PRED DESETO 0.25 KULTURNI DNEVNIK

EUROSPORT

8.30 GOLF, turnir Johnnie Walker Classic 10.30 ALPSKO SMUČANJE 11.30 ALPSKO SMUČANJE, super-G za ženske, prenos 13.00 TENIS, odprto prvenstvo Avstralije v Melbournu, posnetek 16.00 NOGOMET, liga Paulista 17.00 AVTOMOBILIZEM, serija nascar, pregled sezone 18.30 ALPSKO SMUČANJE, super-G za ženske, posnetek 19.30 ŠPORTNA POROČILA 20.00 SVET HITROSTI, magazin 22.00 ALPSKO SMUČANJE, super-G za ženske, posnetek 23.00 NOGOMET, evrogoli 0.30 EVROGOLF, turnir Johnnie Walker Classic 1.30 ŠPORTNA POROČILA

DSF

6.00 ŠPORT PO SVETU, pon. 7.00 V FORMI Z DSF, pon. 7.30 NOGOMETNI MUNDIAL, pon. 8.00 ŠPORT PO SVETU, pon. 9.00 V FORMI Z DSF, pon. 9.30 PLES, formacije v standardnih plesih, pren. iz Berlina 11.30 NOGOMETNI MUNDIAL, pon. 12.00 MERJENJE MOČI, pon. 12.30 ACTION 5: VITEZI IN BOJEVNIKI, pon. 13.30 MAGIČNI ŠPORTI, pon. 15.00 V FORMI Z DSF 15.30 GILLETTE WORLD SPORT SPECIAL 16.00 VELTINS KOŠARKARSKA ZVEZNA LIGA, ALBA BERLIN - BRANDT HAGEN 17.00 ACTION 5: AMERICAN GLADIATORS 18.00 KARAMALZ MAGIČNI ŠPORTI, Ameriški nogomet 19.55 ŠPORTNA POROČILA 20.00 KLASIKI ŠPORTA, Lee Trevino, igralec golfa 20.15 HATTRICK, turnir v malem nogometu 22.15 ŠPORTNA POROČILA 22.20 OFENZIVNO 23.15 HATTRICK ESPANOL, španski nogomet 00.15 OFENZIVNO, pon. 1.10 NEPOSREDNO, reklamna oddaja 1.25 HATTRICK ESPANOL: španski nogomet, pon. 2.25 ODMOR

ORF 1

9.00 ČAS V SLIKI 9.05 OČARLJIVA JEANNIE 9.30 KLUB ZA STAREJŠE 10.15 JAMES BOND - MOONRAKER, pon. 12.20 ŠILINO 13.00 ČAS V SLIKI 13.10 MI 13.35 PRAVICA LJUBITI 14.00 ORDINACIJA V BöLOWBOGNU 14.50 PANDA CLUB 15.00 MOJSTER EDER IN NJEGOV PUMUCKL, 15.30 AM DAM DES 15.45 SMRKCI 16.00 ŠTIRICA ZMAGA 16.30 KREMENČKOVI 16.55 ZADNJA PRILOŽNOST 17.00 MINI ZIB 17.10 WURLITZER 18.00 ČAS V SLIKI 18.05 NAŠ UČITELJ DR. SPECHT 19.00 NAŠ GLASNI DOM 19.30 ČAS V SLIKI 20.00 ŠPORT 20.15 SVETOVNO PRVENSTVO V ALPSKEM SMUČANJU 1995 IZ SIERRE NEVADE 21.07 POGLEDI VSTRAN 21.15 KOMPAS 22.00 BILLY BATHGATE, am. f. 23.45 ČAS V SLIKI 23.50 POTEGNI!, am. f. 1.20 SIMON TEMPLAR 2.10 TISOČ MOJSTROVIN

ORF 2

11.15 SUPER VELESLALOM ZA ŽENSKE, Prenos iz Sierra Nevade 13.00 ČAS V SLIKI 13.10 BORZA DELA 13.55 DEDIŠČINA V OREGONU, pon. 15.30 LJUDJE IZ SV. BENEDIKTA 16.15 MOČ STRASTI 17.00 ODMEVI IZ FRANCUE 17.30 LIPOVA ULICA 18.00 ČAS V SLIKI 18.05 SVETOVNO PRVENSTVO V ALPSKEM SMUČANJU 18.25 SRČEK 19.00 AVSTRIJA DANES 19.30 ČAS V SLIKI 20.00 KULTURNI DNEVNIK 20.15 BELOMODRE ZGODBE 21.55 NOVO V KINU 22.00 ČAS V SLIKI 22.35 HEROSTRAT 23.00 NA KUBI ŠE VEDNO PLEŠEJO, dok. f. 23.40 ISKANJE ROBA ZEMLJE, kan. dok. f. 0.05 ŠTOPARSKI VODNIK PO GALAKSIJI, nad. 1.10 TISOČ MOJSTROVIN

MADŽARSKA 1

5.30 VAŠKA TV, regionalni program 6.00 SONČNI VZHOD, jutranji informativni magazin 9.00 ČEZ DAN, magazin 9.35 IGRA, nadaljevanje ob 11.20 9.45 DIŠNEYJEVE RISANKE, pon. 11.30 MEJNO MESTO, serija 12.00 ZVON, POROČILA 12.05 POSEL, gospodarski poročevalec 14.30 NE BOM ODNEHAL, 2. del 15.00 U. K. TODAY 15.30 MATEMATIKA ZA ŠOLARJE 16.00 POROČILA 16.05 DUH KRAJA, 4. del 16.30 VARSTVO NARAVE IN DIVJADI, serija 16.45 ZANIMIVO 17.00 VKLOPI, za otroke 18.05 ODGOVARJAMO NA TELEFON 18.10 BEGAVČKI, po sledeh izginulih otrok 18.15 POSEL 18.30 KOLO SREČE 19.00 OTROŠKI KOTIČEK 19.10 MUZA, novice iz kulture 19.30 DNEVNIK 20.10 APOTEKA, serija 20.45 KONCERT, igra Tatrai Band 21.15 PANORAMA, zunanja politika 21.45 DNEVI OBLEGANJA BUDIMPEŠTE 21.55 MED NEBOM IN ZEMLJO, 1. del amer. tv filma 0.15 DNEVNIK BBC

MADŽARSKA 2

13.55 VIDEOSTRANI 14.00 ZASEDANJE PARLAMENTA, reportaža in prenos plenarnega zasedanja 17.05 BOTER, nemška serija 18.00 REGIONALNI PROGRAM 18.45 TELEŠPORT 19.00 ŠPORTNI PROGRAM 21.00 POJE PETER HAUMANN 21.15 POLICIJSKA POROČILA 21.25 VSE ALI NIČ, kviz 22.00 OBJEKTIV, pregled vesti in dogodkov 22.30 VREME, SNEŽNE RAZMERE 22.40 FORUM DRAMSKIH PISATELJEV, reportaža 23.15 ZAČETEK KARIERE, kako se »rodi« balerina?

RAIUNO

6.00 EURONEWS 6.45 JUTRANJI SPORED 6.45-7.30-8.30-9.30 FLASH 7.35 EKONOMIJA 7.00-8.00-9.00-10.00 POROČILA 9.35 SRCA BREZ LET, tv film 10.05 Sirota brez nasmeha, rež. J. Negulesco 11.00 POROČILA 11.40 KORISTNO IN NEPOMEMBNO 12.25 VREME, FLASH 12.35 GOSPA V RUMENEM 13.30 TV DNEVNIK 14.00 PRIZMA 14.20 IGRALNICA 14.50 AVANTURE MLADEGA INDIJANE JONESA, tv film 15.55 RISANKE 17.30 ZORRO, tv film 18.00 POROČILA, DOBIMO SE V KINU 18. 20 SANREMO V CVETJU 18.50 LUNA PARK 19.35 TV DNEVNIK, VREME, ŠPORT 20.40 Trije moški in deklica, rež. E. Ardolino 22.35 POROČILA 22.30 MATT HOTEL, tv filmVELIKE BITKE 0.05 POROČILA, VREME 0.15 DANES V PARLAMENTU 0.25 VEDETI 0.55 POTIHOMA 1.10 MUSIC CLUB 1.30 PADSKI MLIN 2.30 POROČILA 2.45 ZGODBE O MOŠKIH 3.20 KLOBUK NA 23 4.00 POROČILA 4.05 MUSIC CLUB 4.30 UNIVERZA

RAIDUE

6.35 V KRALJESTVU NARAVE 7.00 RISANKE 8.10 VRELEC ŽIVLJENJA 8.40 BEAUTIFUL, soap 10.00 MED VRSTICAMI 11.00 OKENCE DRŽAVLJANOV 11.30 POROČILA 12.00 VAŠE ZADEVE 13.00 TV DNEVNIK, EKONOMIJA, VREME 13.45 RISANKE 14.15 PARADISE BEACH 14.50 SANTA BARBARA, soap 15.45 FLASH 17.00 POROČILA, ŠPORT, VREME 18.45 MIAMI VICE, tv film 19.45 TV DNEVNIK, ŠPORT 20.20 VENTI E VENTI 20.40 INŠPEKTOR DERRICK 21.50 SKRIVNOSTI 23.30 POROČILA 24.00 KULTURA V ČASOPISIH 0.10 VREME 0.15 ŠPORT 0.30 UMBRIA JAZZ 94 1.20 DOBIMO SE V KINU 1.25 SOKO-113 2.10 NOČNI SPORED

RETEQUATTRO

7.00 TRI SRCA V ZAKUPU 7.30 JEFFERSONOVI 8.00 PRAVICA DO ROJSTVA 8.30 PANTANAL 9.00 PRIJETEN DAN, zabavna oddaja, vodi Patrizia Rossetti 9.05 GUADALUPE 9.40 MANUELA 10.30 VERIGE LJUBEZNI 11.25 POROČILA 11.35 LJUBEZENSKA VROČICA 12.30 PUSTI SE LJUBITI 13.30 POROČILA 14.00 NARAVNO LEPA 14.15 STEZE 15.10 DIVJE SRCE 16.00 SKRIVNOSTNA ŽENSKA 17.00 OPROSTI MI, vodi Davide Mengacci 18.00 FUNARI 19.00 POROČILA 19.30 FUNARI, vodi Gianfranco Funari 20.35 BREZ GREHA, 11. del 22.40 CIKEL FILMOV NEPOZABNI: Zločin gospe Allerson, amer. film 23.45 POROČILA 0.45 IZ JUTRIŠNJIH ČASOPISOV 1.00 NA VES GLAS 1.30 JEFFERSONOVI 2.00 TRI SRCA V ZAKUPU 2.35 NIKOLI NE RECI DA 3.25 RAZBOJNIK, ital. film 5.45 TRI SRCA V ZAKUPU 6.15 SAMURAJI

ITALIA 1

6.30 JUTRANJI CIAO, CIAO, risanke 9.20 CHIPS 10.25 T. J. HOOKER 11.25 VILLAGE 11.30 MAC GYVER 12.25 ODPRTI STUDIO 12.30 DELA IN HUDODELSTVA 12.40 ŠPORTNI STUDIO 12.50 VELIKI MOŽJE ZA VELIKE IDEJE 13.30 CONAN 14.00 ODPRTI STUDIO 14.30 TO NI RAI 16.05 ZVEZDNE STEZE 17.25 MOJ PRIJATELJ RICKY 18.10 MOJ PRIJATELJ ULTRAMAN 18.50 BAYSIDE SCHOOL 19.30 ODPRTI STUDIO 19.50 ŠPORTNI STUDIO 20.00 KARAOKE, vodi Fiorellino 20.45 ABSOLUTNA PREDNOST, amer. film 22.40 DELA IN HUDODELSTVA 22.45 NIKOLI NE RECI GOL 23.45 ITALIA 1 ŠPORT 0.45 NA VES GLAS 1.15 DNEVNE NERODNOSTI 1.30 PONOVITEV DNEVNIH ODDAJ

CANALE 5

6.30 PRVA STRAN 9.00 SHOW MAURIZIA COSTANZA 11.45 FORUM, vodi Rita Dalla Chiesa 13.00 POROČILA 13.25 DNEVNE NERODNOSTI 13.40 BEAUTIFUL 14.05 DRUŽINSKA ZAROTA, zabavna oddaja 15.20 ŽENITNA POSREDOVALNICA, vodi Marta Flavi 16.00 OTROŠKA ODDAJA Z RISANKAMI 18.02 CENA JE PRAVA, vodi Iva Zanicchi 19.00 KOLO SREČE, vodi Mike Bongiorno 20.00 POROČILA 20.25 TO JE NOVICA 20.40 KOVINSKI JOPIČ, amer. film 23.00 SHOW MAURIZIA COSTANZA 24.00 POROČILA 0.15 SHOW MAURIZIA COSTANZA 1.30 DNEVNE NERODNOSTI 1.45 TO JE NOVICA 2.00 POROČILA 2.30 ROTACIJSKI TISK 3.00 POROČILA 3.30 NONSOLOMODA 4.00 POROČILA 4.30 SEDEM TV DNI 5.00 POROČILA

HRVAŠKA 1

10.05 DOBER DAN, UČENCI 10.10 KMEČKI UPORI 10.30 DRAGOCENA DOMAČA ŽIVAL 10.50 KNJIGE, KNJIGE... 10.55 ZAGREBŠKE ZGODBE 11.15 ANGLEŠČINA ZA NAJMLAJŠE 11.35 DEKLICA IZ PRIHODNOSTI, za otroke 12.00 Poročila 12.05 CESARICA, ser. film 12.50 VROČA SEDLA, am. film 14.20 ŠOLSKI PROGRAM 15.25 ZA OTROKE 16.05 MODUL 8 16.30 POROČILA 16.40 SPOZNAVAJMO HRVAŠKO 17.10 GOVORIMO O ZDRAVJU 17.45 Hrvaška danes 18.00 Kolo sreče 18.35 Santa Barbara 19.30 Dnevnik 20.10 TATARSKI BIFTEK, drama 21.10 HRVAŠKA IN SVET 22.00 PRETEKLOST V SEDANJOSTI, dok. odd. 22.40 S SLIKO NA SLIKO 23.15 PORTRET MARIJANA JERBIJA 0.20 Poročila

HRVAŠKA 2

16.40 DR. QUINN, ŽENSKI VRAČ, ser. 17.30 SMUČANJE: super G (Ž) 18.15 AMERIŠKI NOGOMET 19.30 DNEVNIK 20.10 ARENA 21.15 MURPHY BROWN 21.45 ISKALCI, ser. film 22.40 MIAMI VICE, ser. film

TV 5

6.00 JUTRANJI PROGRAM 13.05 HIŠA DESCHENES 13.30 POHOD STOLETJA 15.00 UTRIPI 16.00 DNEVNIK TV 5 16.10 MUŠKETIRSKA KUHINJA 16.30 BIBI IN PRIJATELJI 17.05 ŽIVALSKI VRT 17.20 PERFECTO 17.45 VPRAŠANJA ZA ŠAMPIONA 18.15 AMERIŠKE VIZUE 18.30 DNEVNIK TV 5 19.00 PARIŠKE LUČI 19.25 VREME 19.30 BELGIJSKI DNEVNIK 20.00 STAVA, TOČKA 20.55 VREME 21.00 FRANCOSKI DNEVNIK 21.35 THALASSA 22.35 CLAUDE MILLER 23.30 GORE 0.00 FRANCOSKI DNEVNIK 0.30 POLNOČNI KROG 1.40 NOČNI PROGRAM

TNT

TEMA: UJEMITE TATU! 20.00 PENELOPE 21.45 THE LIGHT TOUCH 23.30 ARESENE LUPIN, DETECTIVE 1.25 CAIRO 3.05 THE HOUR OF THIRTEEN

DISCOVERY

17.00 GLOBALNA DRUŽINA - Kiti 17.30 IZ ZEMLJINE KARTOTEKE 18.00 AVTOMOBILI - Varčevanje z gorivom 19.00 PO LETU 2000 20.00 PRIHODNJI KORAK 20.30 ISKANJE PRIHODNOSTI - Raziskovanje človekovih možganov 21.00 VESOLJSKA LETA 22.00 NA NEBU - Grigantska letala 23.00 KOMPAS - TRISTAN TA CUNHA, eden najbolj osamljenih krajev sveta 0.00 SPECIALCI - Tajvanski izvidniški komandosi 0.30 TISTI, KI SI DRZNEJO - Ribolov v Beringovem morju

TOREK 31. JANUAR

SLOVENIJA 1

10.10 OTROŠKI PROGRAM
10.10 ZVERINICE IZ REZIJE, LUTKOVNA SERIJA, 4/13
10.30 INDIJANSKE LEGENDE, KANADSKA NANIZANKA, 1/12
10.55 TEDENSKI IZBOR
10.55 BEATLOMANIJA, AMERIŠKI FILM
12.35 SVETOVNI POSLOVNI UTRIP, AMERIŠKA POSLOVNA ODDAJA
13.00 POROČILA
13.05 VIDEOSTRANI
13.25 SOBOTNA NOČ, PONOVITEV NOVICE IZ SVETA RAZVEDRILA; KONCERT: IRON MAIDEN ZGANJAJO HUDIČA; GLASBENA LESTVICA
16.15 MOSTOVI
16.45 PODARIM-DOBIM, PONOVITEV
17.00 TV DNEVNIK 1
17.10 OTROŠKI PROGRAM
17.10 ŠEST TA PRAVIH IN ROJSTNI DAN, NEMŠKA NANIZANKA, 4/6
17.35 ČUDOVITE PRIGODE BARONA MUENCHHAUSNA ALI LAŽNIVI KLJUKEC, GLEDALIŠKA PREDSTAVA SLG CELJE, 5/6
17.45 MOJA ENCIKLOPEDIJA ŽIVALI: SLON
18.00 REGIONALNI STUDIO KOPER
18.45 LINGO, TV IGRICA
19.10 TV NOCOJ
19.13 RISANKA
19.30 TV DNEVNIK 2, VREME
19.56 ŠPORT
20.05 GOSPOD KOHN: SAMO DA SMO ZDRAVI, ČEŠKA HUMORISTIČNA ODDAJA (VPS 20.05)
20.35 ZADNJE NOVICE, AMERIŠKA HUMORISTIČNA ODDAJA (VPS 20.35)
21.00 OSMI DAN (VPS 21.00)
22.00 TV DNEVNIK 3, VREME (VPS 22.00)
22.16 ŠPORT
22.20 ŽARIŠČE
22.40 POSLOVNA BORZA
22.50 TV JUTRI
22.55 S O V A
22.55 Z ENO NOGO V GROBU, ANGLEŠKA NANIZANKA, 8/12 (VPS 22.55)
23.30 SEVERNA OBZORJA, AMERIŠKA NANIZANKA, 23/33 (VPS 23.30)

SLOVENIJA 2

11.00 VIDEOSTRANI
11.20 SIERRA NEVADA: SP V ALPSKEM SMUČANJU, SUPERVELESLALOM (M), PRENOS
13.00 EURONEWS
15.00 TEDENSKI IZBOR
15.00 ZGODBE IZ AMERIKE: OD INDIJANCEV DO BOEINGA, DOKUMENTARNA ODDAJA, 3/4
15.30 KARAOKE, RAZVEDRILNA ODDAJA TV KOPER-CAPODISTRIA
16.30 SOVA, PONOVITEV MURPHY BROWN, 6.EPIZODA AMERIŠKE NANIZANKE
17.00 SEVERNA OBZORJA, AMERIŠKA NANIZANKA, 22/33
17.45 IZ ŽIVLJENJA ZA ŽIVLJENJE (VPS 17.45)
18.10 SVETOVNO PRVENSTVO V SIERRA NEVADI
19.10 PODARIM-DOBIM
19.15 TV NOCOJ
19.20 VIDEOŠPON
20.05 R & R, ZNANSTVENA ODDAJA (VPS 20.05)
20.35 KRAJINSKI PARK GLINŠČICA (VPS 20.35)
20.55 ROKA ROCKA (VPS 20.55)
21.45 D.SHAW: AFERA STONEHOUSE, ŠKOTSKA DRAMA (VPS 21.45)
22.40 SVET POROČA
23.10 TV JUTRI

KANAL A

07.00 VIDEO STRANI
12.00 SPOT TEDNA
12.05 NA VELIKEM PLATNU
12.25 LUČ SVETLOBE, ponovitev 351. dela am. nadaljevanke
13.15 ALICA V GLASBENI DEŽELI, ponovitev kontaktne glasb.oddaje
13.55 VIDEOIGRALNICA, ponovitev oddaje o računalniških igricah
14.25 SPOT TEDNA
14.30 CMT
16.00 SPOT TEDNA
16.05 NA VELIKEM PLATNU
16.25 DEŽURNA LEKARNA, ponovitev 10.dela španske humor.nanizanke
16.55 IGRA SOLZ, ponovitev filma
18.45 DOGODIVŠČINE MALE KOALE, risanka
19.00 POROČILA
19.05 RISANKA
19.10 LUČ SVETLOBE, 352.del am.nadaljevanke
20.00 RODEO, kontaktna glasbena oddaja
20.40 DIVJE PALME, 3.del ameriške nanizanke
21.20 POROČILA
21.25 KARMA, oddaja o duhovnosti
22.15 UPRAVLJANJE, 15.del dokumentarne nanizanke o managementu
22.45 SPOT TEDNA
22.50 NA VELIKEM PLATNU
23.10 CMT
01.00 VIDEO STRANI

KOPER

16.00 EURONEWS 16.10 PONEDELJKOV ŠPORTNI PREGLED (ponovitev) 17.10 SVET DANES 18.00 SLOVENSKI PROGRAM STUDIO 2 POGOVOR 18.45 PRIMORSKA KRONIKA 19.00 VSEDANES - TV DNEVNIK 19.30 TV ŠOLA 20.00 EURONEWS 20.30 VSEDANES AKTUALNOSTI 21.00 RHYTHM & NEWS - vodi ANDREA F. 22.00 PROJEKT - dokumentarec 22.15 VSEDANES - TV DNEVNIK 22.30 SLOVENSKI PROGRAM ŠPORTEL - oddaja o zamejskem športu in športnikih

MMTV

7.00 Video strani - panorama 8.30 MMTV SHOP, televizijska prodaja 9.30 Video strani - panorama 12.00 MMTV SHOP, televizijska prodaja 13.30 Video strani, panorama 15.00 MMTV SHOP, televizijska prodaja 16.00 VESELA NEDELJA, glasbeno razvedrilna oddaja, ponovitev 19.00 Obvestila 19.05 Risanke 19.30 MMTV SHOP, televizijska prodaja 20.00 DOMAČI ZDRAVNIK, kontaktna oddaja zdravstveni nasveti 20.30 IN LINE OF DUTY III., film 22.10 TREASURE OF MACUMA, film 23.40 MMTV SHOP, televizijska prodaja 0.00 Video strani 1.00 Deutsche Welle

VTV Kanal 52

09.00 Testni signal 09.30 Gost v studiu: Ansambel ŠTAJERSKIH 7 10.30 VIDEO BOOM 40 - lestvica slovenskega video spotov 12.00 Videostrani 19.00 Otroški program: Risanke 19.25 TV prodaja 19.30 Videostrani 20.00 EPP 20.05 344. VTV MAGAZIN - informativni regionalni program 20.25 ŠPORTNI TOREK - Pregled športnih rezultatov 20.45 Horoskop 20.50 TV prodaja 20.55 Videostrani do 24.00

CATV * * *

19.00 TV NAPOVEDNIK, 19.10 RISANKA, 20.00 VIDEOTEKA SEGA KLUB PREDSTAVLJA, 20.30 UČIMO SE PLESATI S PLESNO ŠOLO URŠKA, 21.00 KONCERTNI VEČER, 22.30 VIDEO STRANI.

SKY NEWS

7.00 DOBRO JUTRO S SKY NEWS 10.30 MODA NA TV 11.30 ABC NOČNA LINIJA 12.00 NOVICE IZ SVETA 13.00 OPOLDANSKE NOVICE 14.30 CBS NOVICE TEGA JUTRA 15.30 V ŽIVO IZ PARLAMENTA 17.00 POSLOVNE NOVICE IZ SVETA 16.00 V ŽIVO OB PETIH 19.00 RICHARD LITTLEJOHN 20.00 VEČERNE NOVICE 21.00 POSLOVNE NOVICE IZ SVETA 22.30 TARČA 23.00 VEČERNE NOVICE 00.30 CBS VEČERNE NOVICE 1.30 ABC SVETOVNE NOVICE 2.10 RICHARD LITTLEJOHN 3.30 IZ PARLAMENTA 5.30 CBS VEČERNE NOVICE 6.30 ABC NOVICE IZ SVETA

SKY MOVIE

7.00 Predstavitev 11.00 Straight Talk 13.00 Aloha Summer 15.00 Columbo: Undercover 17.00 Give My Regards to Broad Street 19.00 Straight Talk 20.30 Close-up 21.00 Fatal Friendship 23.00 The Liar's Club 0.35 Bad Channels 2.00 The King's Whore 3.30 Alligator II - the Mutation 5.00 The Amy Fisher Story

MOVIE CHANNEL

7.00 One Desire 9.00 Children's Choice: Kidnapped 9.55 Children's Choice: the Magic Voyage 11.20 Groundhog Day 13.05 My Man Godfrey 15.00 The Innocents 16.40 Children's Choice: Kidnapped 17.35 Children's Choice: the Magic Voyage 19.00 Mom and Dad Save the World 21.00 Groundhog Day 22.45 Tuesday Night Action: Passenger 57 0.10 Ghost Story 2.05 Shades of Gray 3.40 Two-fisted Tales 5.15 Mom and Dad Save the World

VOX

9.15 DOMINION, reklamna oddaja 9.35 TRGOVINSKE POLICE, reklamna oddaja 10.05 GOSPOD IN MOJSTER, angl. humor. naniz. 11.00 LOU GRANT, Neverjetni, am. naniz. 11.55 AGATHA CHRISTIE: Izginula gospa, angl. krim. naniz. 12.55 IGRA, SET IN TEKMA, angl naniz. 13.55 KOMISAR MOULIN, Zombiji, fran. krim. naniz. 15.20 ODVETNICA IN POLICAJ, Voznikov pobeg, am. krim. naniz. 16.15 CANNON, Guru, am. krim. naniz. 17.05 IGRA, SET IN TEKMA, angl. naniz. 18.00 POROČILA 18.20 ODVETNICA IN POLICAJ, Voznikov pobeg, am. krim. naniz. 19.15 CANNON, Let sokolov, am. krim. naniz. 20.10 KO GORI LJUBEZEN, avstral. igrani film 21.55 Z, tv magazin za Sued- deutsche Zeitung 22.30 FORMAT NZZ, tv magaz. za Neue Zuerche Zeitung 23.10 PREREZ - REPORTAŽE IZ VSAKDANA 23.45 NASTAJANJE..., ozadja, intervjuji, dejstva o aktualnem filmu 00.10 PREVZET OD PRETEKLOSTI, fran. igrani film

PRO 7

5.20 MOŠKO GOSPODARSTVO, pon. 5.45 OČKA ROCK 'N' ROLL, pon. 6.05 ALF, pon. 6.30 SCOOBIE DOO, pon. 6.55 MIŠI NA OBLASTI, pon. 7.20 SIMPSONOVI, pon. 7.50 WALTONOVI 8.50 HIŠICA V PRERIJI, pon. 9.50 ORKA, pon. 11.30 MOŠKO GOSPODARSTVO 12.00 TRD, A PRISRČEN 13.00 CHARLIJEVI ANGELČKI 14.00 ARABELLA KIESBAUER 15.00 COLBYJEVI 16.00 HIŠICA V PRERIJI 17.00 ZAJČEK DOLGOUŠČEK 17.25 TOM & JERRY 17.40 TOM & JERRY 17.55 DRUŽINA KREMENČKOVIH 18.25 OČKA ROCK 'N' ROLL 18.55 ROSEANNE 19.25 ALF, Kralj mravelj, am. druž. kom., 1989 - igrajo: Max Wright, Anne Schedeen, Andrea Elson, Benji Gregory 19.55 POROČILA 20.10 VREME 20.15 SKRIVNOSTNA CIGANKA, nem. srh., 1994 - igrajo: Constanze Engelbrecht, Rufus Beck, Leon Keen, Eva-Maria Meineke, Ulrich Matschoss, Vadim Glowna, Barbara Schoene 22.10 REPORTERJI 23.05 V ZMAJEVEM ZNAMENJU 00.00 VOJNA SVETOV 00.55 POROČILA 1.05 OB KOŽI, ponedeljkov magazin, pon. 2.15 POROČILA 2.25 ARABELLA KIESBAUER, pon. 3.25 TRD, A PRISRČEN, pon. 4.15 POROČILA 4.25 CHARLIJEVI ANGELČKI, pon.

SAT 1

5.30 NEMČUJA DANES ZJUTRAJ 7.30 DOPOLDNE NA SAT.1 9.15 SOSEDI 10.15 ŽE PRIPRAVLJENI 10.45 ŽENSKE! 11.45 NEMČIJA DANES OPOLDNE 12.00 POTI LJUBEZNI 12.30 POD KALIFORNIJSKIM SONCEM 13.30 FALCON CREST; POROČILA 14.30 TARZAN 15.00 VESOLJSKA LADJA ENTERPRISE 16.00 MACGYVER; POROČILA 17.00 TVEGAJ! 17.30 REGIONALNA POROČILA, POROČILA 18.00 POJDI NA VSE! 19.00 POROČILA 19.15 ŠPORT 19.30 KOLO SREČE; POROČILA 20.15 ZAKRIČI, ČE LAHKO, am. tv film, 1992 - igrajo: Richard Dean Anderson, Justine Bateman, Gordon Pinsent, Cynthia Dale, Denis Akiyama; POROČILA 22.10 ULRICH MEYER: LJUDJE ZA VELIKIMI ČASOPISNIMI NASLOVI 23.00 SPIEGEL TV REPORTAŽA, POROČILA 23.35 ONSTRAN POLNOČI, am. igrani film, 1977 - igrajo: Marie - France Pisier, John Beck, Susan Sarandon, Raf Vallone 2.20 VESOLJSKA LADJA ENTERPRISE 3.10 MACGYVER 4.00 FALCON CREST; PREGLED PROGRAMA 5.05 ŽE PRIPRAVLJENI

RTL

5.30 POROČILA 5.35 FANTASTIČNA ČETVERICA 6.00 POROČILA 6.05 SPIDERMAN.IN NJEGOVI NENAVADNI PRIJATELJI 6.30 POROČILA 6.35 POWER RANGERS 7.00 TOČKA 7 7.30 POROČILA 7.35 MED NAMI 8.00 POROČILA 8.05 SOLO ZA U.N.C.L.E. 8.30 POROČILA 9.00 POROČILA 9.05 KOJAK 10.00 BOGAT IN LEP 10.30 ČAS HREPENENJA 11.00 CENA JE VROČA 11.30 DRUŽINSKI DVOBOJ 12.00 TOČKA 12 12.30 SPRINGFIELD STORY 13.15 KALIFORNIJSKI KLAN 14.10 UMOR JE NJEN KONJIČEK 15.00 ILONA CHRISTEN, Ljudje, ki zjutraj težko vstanejo 16.00 HANS MEISER, Hrana je stvar vere 17.00 JEOPARDY 17.30 MED NAMI 18.00 BOGAT IN LEP 18.30 EKSPLOZIVNO 18.45 POROČILA 19.10 EKSPLOZIVNO 19.40 DOBRI ČASI, SLABI ČASI 20.15 STROG VENDAR PRISRČEN, ameriški film 22.10 QUINCY 23.10 GOTTSCHALKOV NOČNI SHOW 0.00 NOČNI DNEVNIK 0.30 NOČNI SHOW 1.30 KOJAK 2.20 UMOR JE NJEN KONJIČEK 3.10 ILONA CHRISTEN 4.05 HANS MEISER 4.55 EKSPLOZIVNO 5.15 EKSPLOZIVNO

RTL 2

5.30 BENSON 5.55 S SRCEM IN ŠALO 6.20 RISANKE 9.45 RUKCUK 10.15 SMEHLJAJTE SE, PROSIM! 10.45 BENSON 11.15 S SRCEM IN ŠALO 11.40 POJDI NA ZAHOD! 12.35 RISANKE 14.40 MILA SUPERSTAR 15.00 VAMPY 15.05 SANJSKI KAMEN 15.30 VAMPY 15.35 SPOMINI OSLA CADICHONA 15.50 A. TOM MRAVLJA IN NJEGOVI PRIJATELJI 16.10 VAMPY 16.10 VESELI POSKOK 16.35 VAMPY 16.40 ROCK'N ROLL KIDS 17.05 KICKERS 17.30 ZORRO 18.00 RUKCUK 18.30 SMEHLJAJTE SE, PROSIM! 18.55 ACTION NEWS 19.05 JUMP STREET 21 20.00 ACTION NEWS 20.15 PREKLEMANSKO VPLETEN, am. f. 22.05 ČUDEŽNI ZDRAVILEC VALERIJU BORGOS 22.45 L. NI LE LJUBEZEN, am. srh. 0.25 MANEKENKA IN VOHLJAČ 1.15 MONSTERS 1.45 DOMINION 2.15 PREKLEMANSKO VPLETEN 3.55 L. NI LE LJUBEZEN

PREMIERE

7.00 OTROŠKE ODDAJE: Corentinove fantastične pustolovščine: Trgovec s sužnji; Baby Boom 7.50 MAYRIG - ULICA V PARADIŽ, fran. drama 10.05 SEDEM NAJBOLJŠIH LET, am. tragikom., 1993 - igrajo. Ellen Burstyn, Olympia Dukakis, Diane Ladd 11.50 FRANKENSTEIN, am. grozljivka 13.45 PREGLED PROGRAMA 14.00 OTROŠKE ODDAJE: Corentinova fantastična potovanja: Roparji grobov; Baby Boom 14.50 LORENZOVO OLJE, am. drama 17.00 GLEJ ME, ČUTI ME, zgodba o Rock operi 18.00 PREGLED PROGRAMA 18.15 BOGATI V LJUBEZNI, am. drama 20.00 PREGLED PROGRAMA 20.15 PREŽIVIJO NAJMOČNEJŠI, am. akc. film, 1993 - igrajo: Silvester Stallone, John Lithgow; ZAPING 22.00 MADE IN AMERICA, am. kom. 23.50 RED ROCK WEST, am. srh. 1.25 NFL: SUPER BOWL XXIX, povzetek 2.45 SMRTONOSNA IGRA, am. srh. 4.30 GOLI, angl. drama 6.40 RAJŠI NIČESAR NE RECI

SUPER CHANNEL

5.00 TBA 5.30 NBC POROČILA 6.00 ITN POROČILA 6.15 POROČILO Z AMERIŠKEGA TRGA 6.30 POSLOVNO ZAKULISJE 7.00 DANES 8.30 TBA 9.00 SUPER TRGOVINA 10.00 EVROPSKO DENARNO KOLO 14.00 AMERIŠKO DENARNO KOLO 17.30 FT POSLOVNA POROČILA 18.00 DANES 19.00 ITN POROČILA 19.30 KAKO ŽIVIJO USPEŠNI 20.00 ZABAVA X-PRESS 20.30 NAJBOLJŠE OD ODDAJE DATELINE 21.30 TBA 22.00 ITN POROČILA 22.30 NOCOJŠNJI SHOW, vodi Jay Leno 23.30 ZARES OSEBNO 0.00 FT VEČERNA POROČILA 0.20 POROČILO Z AMERIŠKEGA TRGA 0.30 NBC POROČILA 1.00 ENAK ČAS 1.30 NOCOJŠNJI SHOW, vodi Jay Leno 2.30 V PRVEM RAZREDU OKOLI SVETA 3.00 NOČNI PROGRAM

FILMNET +

6.00 OTROŠKI PROGRAM 8.00 REVENGE OF THE NERDS - komedija 9.30 ZLATA LETA HOLLYWOODA: CARY GRANT - dokumentarna oddaja 10.05 THE DISAPPEARENCE OF NORA - triler 12.00 YEAR OF THE COMET - akcijski film 14.00 MORNING GLORY - drama 16.00 OTROŠKI PROGRAM 18.00 THE SEA WOLF - triler 20.00 AMERICAN ME - drama 22.10 EXCLUSIVE - triler 0.00 BEST OF THE BEST - akcijski film 2.00 ROAD TO RUIN - komedija 4.00 ANOTHER TIME, ANOTHER PLACE - drama

MTV

6.00 ZBUDI SE..., vodi Maria 7.30 MLETJE 8.00 ZBUDI SE..., vodi Maria 9.00 VJ INGO 12.00 SOUL NA MTV, vodi Lisa I'Anson 13.00 NAJVEČJE USPEŠNICE, vodi Pip Dann 14.00 POPOLDANSKI MIKS 16.30 COCA COLA POROČILO 16.45 GREMO V KINO, vodi Ingo 17.00 MTV POROČILA 17.15 3 OD 1 17.30 POKLIČI MTV 18.00 GLASBA NON STOP 19.30 ŠPORT NA MTV 20.00 NAJVEČJE USPEŠNICE, vodi Pip Dann 21.00 NAJBOLJ ISKANO, vodi Ray Cokes 22.30 BEAVIS IN BUTTHEAD 23.00 COCA COLA POROČILO 23.15 GREMO V KINO, vodi Ingo 23.30 MTV POROČILA 23.45 3 OD 1 0.00 KONEC?, vodita Davina in Hugo 2.00 SOUL NA MTV 3.00 MLETJE, vodi Eric Nies 3.30 NOČNI VIDEO

3 SAT

9.00 ČAS V SLIKI 9.05 JUTRANJI MAGAZIN 10.00 RUŠČINA 10.30 BOJ PROTI HITLERJU, dok. f. 11.00 DISCO 11.40 MUSIC OLDIES 12.00 KULTURA V ŽIVO 13.00 OPOLDANSKI MAGAZIN 13.45 NOVO 14.15 MLADI MOŽ IZ DOBRE HIŠE, angl. f. 15.55 ROMANTIKA NA TIRIH 16.05 ODDAJA Z MIŠKO 16.30 NEKOČ JE BILO ŽIVLJENJE 17.00 MINI ZIB 17.10 ČAS V SLIKI 17.15 MONA LISA 18.00 SLIKE IZ NEMČUJE 18.53 NAŠ ŠPANČEK ZASPANČEK 19.20 POGOVOR DNEVA 19.30 KULTURA PLUS 20.00 DNEVNIK 20.15 OPERACIJA NOETOVA BARKA 22.00 ČAS V SLIKI 22.30 NIČ VEČ DELA V EVROPI 22.15 KONTROVERZE 0.15 BELI MADEŽ, sledi DESET PRED DESETO, sledi GORIŠČE, sledi KULTURNI DNEVNIK

EUROSPORT

8.30 GOLF, turnir Johnnie Walker Classic 9.30 NOGOMET, evrogoli 11.00 ALPSKO SMUČANJE, super-G za moške, prenos 13.00 UMETNOSTNO DRSANJE, EP v Dortmundu, prenos 16.30 NOGOMET, evrogoli 18.00 EVROŠKI, magazin 19.00 UMETNOSTNO DRSANJE, EP v Dortmundu, prenos 20.15 ŠPORTNA POROČILA 20.45 UMETNOSTNO DRSANJE, EP v Dortmundu, prenos 22.00 ALPSKO SMUČANJE, super-G za moške, posnetek 23.00 BILJARD 1.00 ŠPORTNA POROČILA

DSF

6.00 MOTO ŠPORT, pon. 7.00 V FORMI Z DSF, pon. 7.30 GILLETTE WORLD SPORT SPECIAL, pon. 8.00 MOTO ŠPORT, pon. 9.00 V FORMI Z DSF, pon. 9.30 HATTRICK ESPANOL: španski nogomet, pon. 10.30 VELTINS KOŠARKARSKA ZVEZNA LIGA, pon. 11.30 GILLETTE WORLD SPORT SPECIAL.NO, pon. 12.00 ACTION 5, American Gladiators, pon. 13.00 KARAMALZ MAGIČNI ŠPORTI, pon. 15.00 HATTRICK, pon. 17.00 ACTION 5: Poišatni tovornjaki 18.00 MERJENJE MOČI 18.30 KARAMALZ MAGIČNI ŠPORTI 19.55 ŠPORTNA POROČILA 20.00 HATTRICK: FC BARCELONA - WERDER BREMEN 22.00 KLASIKI ŠPORTA, George Best, nogometaš 22.15 ŠPORTNA POROČILA 22.20 APROPOS 22.30 SVETOVNO PRVENSTVO V ROKO- BORBI 23.15 MOTO ŠPORT, klasični avtomobili 00.15 SVETOVNO PRVENSTVO V ROKOBORBI, pon. 1.00 NEPOSREDNO 1.15 MOTO ŠPORT, pon. 2.15 ODMOR

ORF 1

9.00 ČAS V SLIKI 9.05 NAŠ GLASNI DOM 9.30 PARLAMENT 10.30 POTEGNI! 12.00 PREŽIVETJE V VELEMESTU 13.00 ČAS V SLIKI 13.10 PALČEK NILS KARLSSON 13.40 PRAVICA LJUBITI 14.05 ORDINACIJA V BÖLOW-BOGNU 14.50 POGLEDI VSTRAN 15.00 MOJSTER EDER IN NJEGOV PUMUCKL 15.30 AM DAM DES 15.45 SMRKCI 16.00 CONFETTI SHOW 16.30 KREMENČKOVI 16.55 ZADNJA PRILOŽNOST 17.00 MINI ZIB 17.10 WURLITZER 18.00 ČAS V SLIKI 18.05 NAŠ UČITELJ DR. SPECHT 19.00 NAŠ GLASNI DOM 19.30 ČAS V SLIKI 20.00 ŠPORT 20.15 HUNTER 21.15 POGLEDI VSTRAN 21.25 DO ZADNJE SEKUNDE, avstral. f. 23.00 ČAS V SLIKI 23.05 MIRNI ČLOVEK, am. f. 1.05 TISOČ MOJSTROVIN

ORF 2

11.15 SUPERVELESLALOM ZA ŽENSKE 13.30 UFO 14.15 TROJICA S ŠTIRIMI PESTMI 15.00 LIPOVA ULICA 15.30 LETEČI ZDRAVNIKI, nan. 16.15 MOČ STRASTI 17.00 ODKRITJE ZEMLJE 17.30 ORIENTACIJA 18.00 ČAS V SLIKI 18.05 SVETOVNO PRVENSTVO V ALPSKEM SMUČANJU 19.00 AVSTRIJA DANES 19.30 ČAS V SLIKI 20.00 KULTURNI DNEVNIK 20.15 UNIVERZUM, Človeška žival 21.15 ZUNANJEPOLITIČNO POROČILO 22.00 ČAS V SLIKI 22.30 SVETOVNO PRVENSTVO V ALPSKEM SMUČANJU 22.45 AMBO TERNO 22.55 PEKLENSKI TRIO, franc. f. 0.35 VRTNICE ZA GOSPO, am. f. 2.25 TISOČ MOJSTROVIN

MADŽARSKA 1

5.30 VAŠKA TV, REGIONALNI PROGRAM 6.00 SONČNI VZHOD, jutranji informativni magazin 9.00 ČEZ DAN, magazin 9.35 IGRA, nadaljevanje ob 11.20 9.45 MAIGRETOV PRIJATELJ IZ MLADIH LET, kriminalka 11.30 MEJNO MESTO, serija 12.00 ZVON, POROČILA 12.05 POSEL, gospodarski poročevalec 15.00 SOTRPINI, rehabilitacijski magazin 15.15 PRIRODNO ZDRAVILSTVO 15.30 FIZIKA ZA ŠOLARJE 16.00 POROČILA 16.05 ANALIZA PESMICE 16.25 GOSPODIČNA, serija 17.00 DRUGAČE MISLEČI 17.40 ZA BOLJŠI JEZIK 17.55 KATOLIŠKA KRONIKA 18.15 POSEL 18.30 MAČEK V ŽAKLJU, kviz 19.00 PRAVLJICA 19.10 MUZA, novice iz kulture 19.30 DNEVNIK, TELEŠPORT 20.20 ZAKAJ PRAV ALJASKA, serija 21.10 STUDIO '95, kulturni tv tednik 21.55 DNEVI OBLEGANJA BUDIMPEŠTE 22.05 SPOROČILO KAMNOV, dokumentarna serija 23.00 HAINE, francoski film 0.25 DNEVNIK BBC

MADŽARSKA 2

9.55 VIDEOSTRANI 10.00 ZASEDANJE PARLAMENTA, prenos 16.05 OTROŠKI PROGRAM 17.05 MLADI INDIANA JONES, serija 17.50 ZANIMIVO 18.00 REGIONALNI PROGRAM 18.50 AMERIŠKO »SANJSKO GLEDALIŠČE«, Iowa 1994 19.35 MAGNUM, ameriška kriminalka 20.30 NOVINARSKI KLUB, debatni program 21.15 VESTI IZ OKOLJA 21.25 VSE ALI NIČ, kviz 22.00 OBJEKTIV, pregled vesti in dogodkov 22.30 VREME, SNEŽNE RAZMERE 22.40 ČAR ŠPORTA, športni magazin

RAIUNO

6.00 EURONEWS 6.45 JUTRANJI SPORED 6.45-7.30-8.30-9.30 FLASH 7.00-8.00-9.00-10.00 POROČILA 9.35 SRCA BREZ LET, tv film 10.05 NA MEJAH ONSTRANSTVA 11.00 POROČILA 11.05 KORISTNO IN NEPOMEMBNO 11.20 SIERRA NEVADA: VELESLALOM, MOŠKI 12.45 MOJ STRIC BUCK, tv film 13.30 TV DNEVNIK 14.00 ZA AVTOMOBILISTE 14.20 IGRALNICA 14.50 AVANTURE MLADEGA INDIJANE JONESA, tv film 15.55 RISANKE 17.30 ZORRO, tv film 17.55 DANES V PARLAMENTU 18.00 POROČILA, DOBIMO SE V KINU 18.20 NEVERJETNE ZGODBE, tv film 18.50 LUNA PARK 19.35 TV DNEVNIK, VREME, ŠPORT 20.40 ŠTEVILKA ENA, vodi P. Baudo 23.05 POROČILA 23.15 Smrtonosna preiskava, igra M. Caine 0.05 POROČILA, VREME 0.10 DANES V PARLAMENTU 0.20 FILM, 2. del 1.05 VEDETI 1.00 MUSIC CLUB 1.15 ODISEJEVA ITAKA 1.45 POTIHOMA 2.00 PADSKI MLIN 3.00 POROČILA 3.05 ZGODBE O MOŠKIH 3.55 KLOBUK NA 23 4.00 MUSIC CLUB 4.30 UNIVERZA

RAIDUE

6.35 V KRALJESTVU NARAVE 7.00 RISANKE 7.50 DOOGLE HOWSER, tv film 8.15 LASSIE 8.40 BEAUTIFUL, soap 10.00 ITALIJANSKI REBUS 11.30 POROČILA 12.00 VAŠE ZADEVE 13.00 TV DNEVNIK, VREME 13.45 RISANKE 14.15 PARADISE BEACH 14.50 SANTA BARBARA, soap 15.45 FLASH 17.00 POROČILA 18.05 IZ PARLAMENTA 18.10 ŠPORT 18.25 VREME 18.45 MIAMI VICE, tv film 19.45 TV DNEVNIK, ŠPORT 20.20 VENTI E VENTI 20.40 Butterfly, rež. T. Cervi, 1. del 22.20 ITALIJA SPRAŠUJE 23.30 POROČILA 24.00 VEDETI 0.10 VREME 0.15 ŠPORT 0.30 AVTORSKA GLASBA 1.15 DOBIMO SE V KINU 1.20 SOKO-113 2.05 NOČNI SPORED

RETEQUATTRO

7.00 TRI SRCA V ZAKUPU 7.30 JEFFERSONOVI 8.00 PRAVICA DO ROJSTVA 8.30 MOJA DRUGA MATI 9.00 PRIJETEN DAN, vodi Patrizia Rossetti 9.05 GUADALUPE, nanizanka 9.40 MANUELA 10.30 VERIGE LJUBEZNI 11.25 POROČILA 11.35 LJUBEZENSKA VROČICA 12.30 PUSTI SE LJUBITI 13.30 POROČILA 14.00 NARAVNO LEPA 14.15 STEZE 15.10 DIVJE SRCE 16.00 SKRIVNOSTNA ŽENSKA 17.00 OPROSTI MI, vodi Davide Mengacci 18.00 FUNARI 19.00 POROČILA 19.30 FUNARI, vodi Gianfranco Funari 20.35 TORKOV FILM: She devil, amer. film 22.35 MESTECE PEYTON, amer. film 23.45 POROČILA 1.45 IZ JUTRIŠNJIH ČASOPISOV 1.55 JEFFERSONOVI 2.20 TRI SRCA V ZAKUPU 2.55 NIKOLI NE RECI DA 3.45 ZNA GOSPA IGRATI KARTE?, ita. komedija 5.20 IZ JUTRIŠNJIH ČASOPISOV 5.30 NIKOLI NE RECI DA 6.15 SAMURAJI

ITALIA 1

6.30 JUTRANJI CIAO, CIAO, risanke 9.20 CHIPS 10.25 T. J. HOOKER 11.25 VILLAGE 11.30 MAC GYVER 12.25 ODPRTI STUDIO 12.30 DELA IN HUDODELSTVA 12.40 ŠPORTNI STUDIO 12.50 VELIKI MOŽJE ZA VELIKE IDEJE 13.30 CONAN 14.00 ODPRTI STUDIO 14.30 TO NI RAI 16.05 ZVEZDNE STEZE 17.25 MOJ PRIJATELJ RICKY 18.10 MOJ PRIJATELJ ULTRAMAN 18.50 BAYSIDE SCHOOL 19.30 ODPRTI STUDIO 19.50 ŠPORTNI STUDIO 20.00 KARAOKE, vodi Fiorellino 20.45 KOBRA - PREISKAVA, nanizanka 22.40 DELA IN HUDODELSTVA 22.45 TORKOV POZIV 0.40 ITALIA 1 ŠPORT 1.40 DNEVNE NERODNOSTI 2.00 PONOVITEV DNEVNIH ODDAJ

CANALE 5

6.30 PRVA STRAN 9.00 SHOW MAURIZIA COSTANZA 11.45 FORUM 13.00 POROČILA 13.25 DNEVNE NERODNOSTI 13.40 BEAUTIFUL 14.05 DRUŽINSKA ZAROTA 15.20 ŽENITNA POSREDOVALNICA, vodi Marta Flavi 16.00 OTROŠKA ODDAJA Z RISANKAMI 18.02 CENA JE PRAVA, vodi Iva Zanicchi 19.00 KOLO SREČE, vodi Mike Bongiorno 20.00 POROČILA 20.25 TO JE NOVICA 20.40 CIKKKEL FILMOV DOSJE: Šestintrideset ur strahu, amer. film 22.50 HIŠA VIANELLO 23.00 SHOW MAURIZIA COSTANZA 24.00 POROČILA 0.15 SHOW MAURIZIA COSTANZA 1.30 DNEVNE NERODNOSTI 1.45 TO JE NOVICA 2.00 POROČILA 2.30 TARGET 3.00 POROČILA 3.30 ROTACIJSKI TISK 4.00 POROČILA 4.30 NON-SOLO MODA 5.00 POROČILA

HRVAŠKA 1

10.00 Poročila 10.05 EKKO MESEČNIK 10.35 KEMIČNE REAKCIJE 11.00 MEHANIČNO VESOLJE 11.35 DEKLICA IZ PRIHODNOSTI, otr. ser. 12.00 POROČILA 12.05 CESARICA, ser. 12.50 TRČENI ZAPORNIKI, am. film 14.30 ŠOLSKI PROGRAM 15.30 OTROŠKI PROGRAM 16.30 POROČILA 16.40 MISIJONARKE LJUBEZNI, dok. odd. 17.10 IZ SVETA ZNANOSTI 17.45 Hrvaška danes 18.00 Kolo sreče 18.35 Santa Barbara 19.30 Dnevnik 20.10 VOJNA POLICIJA, dok. film 21.00 TV PARLAMENT 22.50 S SLIKO NA SLIKO 23.30 ZGRADBA TELESA, dok. ser. 0.00 Poročila

HRVAŠKA 2

16.40 ISKALCI, ser. film 17.30 SMUČANJE: super G (M) 18.15 ARENA, odd. o športu 19.30 DNEVNIK 20.10 2,4 OTROKA, humor. ser. 20.40 ISKALCI, ser. 21.30 ISKANJE PUSTOLOVŠČINE, dok. ser. 22.25 SESTRE, ser. film 23.10 NOCOJ Z VAMI

TV 5

6.00 JUTRANJI PROGRAM 14.30 CLAIRE LAMARCHE 15.15 AVTOVIZIJA 15.30 GRE 15.00 DNEVNIK TV 5 16.10 MUŠKETIRSKA KUHINJA 16.30 BIBI IN PRIJATELJI 17.05 ŽIVALSKI VRT 17.20 LUNA PARK 17.45 VPRAŠANJA ZA ŠAMPIONA 18.15 AMERIŠKE VIZIJE 18.30 DNEVNIK TV 5 19.00 PARIŠKE LUČI 19.25 VREME 19.30 BELGIJSKI DNEVNIK 20.00 SANJE NISO POTREBNE 20.55 VREME 21.00 FRANCOSKI DNEVNIK 21.35 POSEBNI POROČEVALEC 23.05 NOREC PIERROT, film 1.00 FRANCOSKI 1.30 EX LIBRIS 2.30 NOČNI PROGRAM

TNT

TEMA: VEČER Z JEAN SIMMONS 20.00 YOUNG BESS 22.05 UNTIL THEY SAIL 23.50 MISTER BUDDWING 1.40 THIS COULD BE THE NIGHT 3.40 YOUNG BESS

DISCOVERY

17.00 OPAZOVANJE NARAVE 17.30 DIVJA AVSTRALIJA 18.00 KOMPAS - TRISTAN DE CUNHA, eden najbolj osamljenih krajev sveta 19.00 PO LETU 2000 20.00 POTRESI 21.00 ZVEZE 2 - En svet 21.30 POPOTNIK 22.00 PRVI POLETI OKROG SVETA 22.30 EKSPERIMENTALNA LETALA - Douglas X3 23.00 ODKRITJA - Dolgovi nerazvitih onemogočajo razvoj 0.00 NARAVNA NARAVA - Generacijski konflikt pri moških levih