LETO V., ŠTEV. 5 — CENA 6 DIN

Ureja uredniški odbor. Odgovorni urednik Tone Maslo. Naslov uredništva: Celje, Titov trg 1. Poštni predal 123. Telefon 7. Čekovni račun št. 620-1-90322-12 pri Narodni banki FLRJ v Celju. Tiska Celjska tiskarna v Celju. Četrtletna naročnina 75, polletna 150, celoletna 300 din. Savinjski vestnik izhaja vsako soboto.

Savinjski vestnik

CELJE, 2. februarja 1952

GLASILO OSVOBODILNE FRONTE MESTA CELJA, OKRAJEV CELJA-OKOLICE IN ŠOŠTANJA

Pred volitvami v občinske odbore OF

Občni zbori osnovnih frontnih organizacij — vaških in terenskih — so za nami. Frontovci pričakujejo od novih vodstev še večjo delavnost, saj so v večini krajev dobro izbrali. Dejstvo, da je povprečna udeležba bila zelo zadovoljiva, kaže zaupanje naših delovnih ljudi v svojo množično politično organizacijo. Živahna diskusija o gospodarskih in političnih vprašanjih, primeri, da so se člani v številnih vaseh uprli predlogu združitve dveh ali več organizacij v eno, maloštevilni primeri odklanjanja kandidatur in dejstvo, da je večina osnovnih organizacij (katerih je n. pr. v okraju Celje-okolica čez 200) izvedla občne zbore samostojno — brez večje neposredne pomoči članov okrajnega voljenega aktiva — vse to dokazuje željo delovnih ljudi, da njihova organizacija živi in dela, da jim je kot taka potrebna, da je OF življenjska sila, ki jo je treba uporabiti v prid naših delovnih ljudi na vasi in v mestu in v prid naše socialistične skupnosti in stvarnosti. Seveda, bilo je tudi slabih primerov (slabo delo dosedanjih odborov in slabe priprave za občne zbore v Slivnici, Debru, Št. Andražu, Šmartnem itd.), kjer odborniki niso sledili težnjam frontovcev po aktivizaciji njihove organizacije in to celo tudi v krajih, kjer ne manjka kadra sposobnih ljudi za vodstvo frontnih organizacij. Tako so občni zbori v številnih vaseh mnogo bolje uspeli, kakor v nekaterih središčih okraja (Vransko, Žalec). Ti primeri nas sicer opozarjajo na to, da še bolj bdimo in še več pažnje posvečamo vzgoji in liku frontnega funkcionarja, vendar v celoti ne zmanjšujejo moralne in politične sile, ki je v zavesti naših množic prišla do izraza tudi na občnih zborih.

Nova upravno-teritorialna razdelitev je v glavnem že dokončana. Decentralizacija v našem gospodarstvu, v državnem in političnem življenju gre naprej. V novih občinah, ki bodo imele neprimerno večje območje kot dosedanji KLO, dobimo osnovne organizacije ljudske oblasti, ki bodo na svojem teritoriju tudi mnogo bolj samostojni. Nujno je torej, da se na področju novih občin osnuje tak politični organ, ki bo sposoben samostojno voditi politiko na področju občine, organ, ki ne bo samo propagandist in popularizator, temveč tudi kritični spremljevalec dela občinskega ljudskega odbora. Zato občinski odbori OF ne bodo koordinacijska telesa, kakor dosedanji krajevni odbori OF, ki so samo povezovali osnovne organizacije OF na področju enega KLO, temveč bo to nadrejeni forum osnovnim organizacijam, ki bo samostojen za svoje področje tudi v dajanju direktiv na osnovi programa OF in okvirnih navodil višjega frontnega foruma. S tem se samostojnost in delo vaških odborov OF ne bo prav nič okrnilo — nasprotno, boljši bo občinski odbor OF, boljše bodo tudi osnovne organizacije OF, saj jim bodo novi občinski odbori bližji kakor okrajni odbor OF, ki jim ni mogel vedno hitro in učinkovito nuditi pomoč.

Občinski odbori OF se morajo usposobiti, da bodo sodelovali in politično vodili volitve v občinske ljudske odbore, ki bodo predvidoma spomladi. Zato je potrebno, da se čimprej izvolijo — najpozneje do konca meseca februarja. Na področju novih občin so že osnovani 3 do 7 članski iniciativni odbori, ki bodo s pomočjo celotnega aktiva pripravili in izvršili volitve v občinske odbore OF.

Občinski odbori OF bodo šteli 7 do 15 članov, v njih bo zastopan sleherni vaški odbor OF vsaj z enim članom. V primerih, kjer je število vaških odborov večje kot predvideno število odbornikov občinskega odbora OF, bosta dve ali več osnovnih (vaških) organizacij volili enega kandidata. Frontovci bodo volili na svojih članskih sestankih vsake osnovne organizacije svojega zastopnika v občinskem odboru OF. Predsednika in sekretarja ter 3 članski nadzorni odbor pa bodo volili neposredno, seveda tudi na članskih sestankih vaških odborov. Na teh članskih volilnih sestankih bodo na občnih zborih novoizvoljeni odbori osnovnih organizacij dali obračun svojega dela in zarisali bodoče delo. V občinske frontne odbore je treba kandidirati tudi žene.

Vzporedno z volitvami v občinske odbore OF bomo izvedli volitve tudi v sekcije AFŽ pri vaških odborih OF in v občinske sekcije AFŽ. Volitve v občinske sekcije AFŽ naj se vršijo podobno kot v občinske odbore OF. Odbori AFŽ se volijo na posebnih volilnih sestankih žena, ki naj se organizirajo takoj po končanih volilnih sestankih OF, če pa to ni mogoče — naslednje dni. V občinske sekcije AFŽ bodo žene volile tiste, ki se zanimajo in žele delati v AFŽ in ki bodo tudi znale probleme žena približati občinskemu frontnemu odboru, saj je AFŽ vodstvo ženske organizacije, ki ji morajo frontni odbori kot sekciji odbora OF nuditi vso, predvsem politično pomoč.

V pripravah za volitve v občinske odbore OF tolmačimo našo gospodarsko politiko, ukrepe za uravnovešenje našega gospodarstva in utrditev naše valute, pojasnjujmo našo zunanjo politiko in mednarodne dogodke — vse to pa ob reševanju stvarnih gospodarskih nalog, od katerih je odvisen naš napredek, ki ga bomo dosegli le s trudom in prizadevanjem vseh delovnih ljudi.

Od dobrih občinskih odborov OF je mnogo odvisno, kako se bo razvijala bodoča občina, ki bo predstavljala gospodarsko, upravno, kulturno in politično zaključeno enoto. Spričo obsežnih področij občin in večjega števila prebivalstva bo skoraj povsod možno izvoliti dober občinski odbor OF. Zato je dolžnost slehernega frontovca, da pri volitvah sodeluje in da voli najboljše, ki bodo po svoji politični razgledanosti, predanosti in poštenosti sposobni samostojno ocenjevati in voditi politično življenje v bodoči občini.

Priprave na proslavo
USTANOVITVE CELJSKEGA POLKA

V enotah p. polkovnika Trbovića in p. polkovnika Jerič Vida, so v teku temeljite priprave za čim uspešnejšo proslavo osme obletnice ustanovitve VII. srbske brigade. V ta namen so ustanovili poseben odbor, katerega predstavljajo najboljši oficirji komande.

V počastitev tega dne so v vojaškem klubu pripravili izložbo slik od ustanovitve brigade pa do današnjega dne. Izdelali so prikaz velikega marša od bolgarske meje, preko vse države do Trsta in od tu v Celje. Na izložbi so vidne brošure, bilteni in žepni časopisi, ki so jih izdajali številni borci te enote. Poseben grafikon nazorno prikazuje uspehe brigade v bitkah in kaže številne izgube sovražnika, ki jih je zadala ta brigada. Tudi grafikon materialne škode, povzročene sovražniku, prikazuje grafikon. V dneh od 1. februarja pa do proslave na dan 9. februarja, bodo izložbo obiskali tudi vsi vojaki in vodilni kader.

Delo te enote pa ni zaprto v vojašnice, kajti sodelovanje JLA z ljudsko oblastjo in tesni stiki z ljudstvom so rodili lepe uspehe. Izredno lep uspeh je pokazalo skupno tekmovanje za 10. obletnico JLA, kakor tudi pri mnogih drugih proslavah in obletnicah. Vojaki so tekmovali v učenju, delu, pri telesni vzgoji, organizirali izlete. Velik delež za izgradnjo socializma je enota dala s pomočjo raznim ustanovam v pogledu delovne sile. Samo v tem letu so prispevali pri delu v podjetjih in KDZ 144.800 prostovoljnih delovnih ur. V zamenjavo pa je enota od podjetij dobila pomoč v posodi, steklu, lesu in drugem materialu. Frontne organizacije MO OF Celje so darovale enoti 20.000 din, okrajne frontne organizacije pa 40.000 din. Na dan proslave pa bodo kulturno-umetniška društva iz Celja pripravila eno ali dve prireditvi za vojake.

V istem cilju so osnovne partijske organizacije v tej vojaški enoti imele več odprtih partijskih sestankov, na katerih so kolektivno sprejemali obveznosti, kaj bodo naredili do dneva proslave. Sprejeli so tudi obveznosti v čast partijskim volitvam v enoti. To tekmovanje je zajelo slehernega vojaka, podoficirja in oficirja. Posamezne enote in oddelki tekmujejo med seboj za prvo mesto v tem tekmovanju.

Tekmovanje je razgibalo tudi kulturno-prosvetno delo med pripadniki te enote. Oddelki se trudijo, da bi v čim krajšem času opismenili nepismene vojake, naučili čim več ljudi igrati šah, boljšega obvladanja zgodovine, ki zajema preteklost enote iz II. in IV. ofenzive. V poglabljanju te snovi sodelujejo pri razgovorih oficirji, ki pripovedujejo svoje vtise in izkušnje iz tedanjih dni. Izvedli bodo tudi tekmovanje v šahu in odbojki. Na dan proslave bo srečanje najboljših šahistov v enoti. V odbojki pa se bodo pomerili tudi s timi ostalih vojaških enot v garniziji in ekipami raznih telesnovzgojnih društev.

Major J. M.

Metalurgi v Štorah se pripravljajo na
tekmovanje delavskega upravljanja

Obsojajo delo protiljudske duhovščine in škodljivo Kocbekovo filozofijo

V petek 25. januarja so metalurgi v Štorah napolnili do zadnjega kotička prostore obsežnega hodnika metalurške šole, da prisostujejo polaganju obračuna svoje sindikalne organizacije, hkrati pa izvolijo novo vodstvo svoje razredne organizacije, ki naj jih vodi k novim uspehom v letošnjem letu.

Iz poročila tajnika smo lahko povzeli, da tudi lani niso pogodili najboljše, ko so izbirali sindikalne funkcionarje. Med letom so jih dosti menjali. Letos so izbiri kandidatov posvetili večjo pozornost.

Za reševanje vseh važnejših problemov iz področja idejno-politične, gospodarske in splošno kulturno-prosvetne vzgoje, skrbi za delovnega človeka, tekmovanja itd. bodo ustanovili pri izvršnem odboru podružnice komisije kot pomožne organe. Nedelavne zaupnike in ostale odbornike bodo takoj odpoklicali in izvolili nove, če bo do takih primerov sploh prišlo.

Vso pozornost bodo posvetili gospodarski vzgoji kolektiva v smislu resolucije VI. plenuma CK KPS, ker se je že pri diskusiji o družbenem planu za leto 1952 pokazalo, da so delavci in uslužbenci krepko zainteresirani o naših gospodarskih problemih in jih bo pravilna vzgoja izgradila v dobre gospodarje svojega podjetja.

Diskusija je že od vsega začetka pokazala, da delavcem manjka kulturno prosvetni dom, ki bi Sindikalnemu kulturno-umetniškemu društvu omogočil, da postane v resnici žarišče kulturno-prosvetne dejavnosti. Zato so sklenili med ostalim tudi to, da bodo napeli vse sile, da si letos zgradijo vsaj prosvetno dvorano.

Kovinarji se zavedajo, da mora biti skrb za delovnega človeka vsakodnevna vsebina njihovega dela. Opozarjanje delavcev na pravilno izkoriščanje zaščitnih sredstev, na higieno po obratih, v menzi, na izboljšanje hrane v menzi, pravilno uveljavljanje pravic iz socialnega zavarovanja, razkrinkavanje namišljenih bolnikov, pošiljanje najboljših na odmor v sindikalne počitniške domove, bolnih na okrevanje, o vsem tem so diskutirali in sklenili, da o teh važnih problemih vodijo nenehno skrb.

Pri izpolnjevanju vseh teh važnih nalog se bodo tesno povezali z delavskim svetom in upravnim odborom v podjetju. Tem našim upravnim organom bo sindikalna organizacija stalno nudila vso pomoč.

Diskusija je pokazala, da delavci obsojajo razkrojevalno delo sovražnikov našega napredka, predvsem dela duhovščine, ki ne spoštuje pridobitev narodnoosvobodilne borbe. Obsodili so škodljivo filozofijo Kocbeka in blatenje žrtev NOB, heroizma, ki so ga pokazali najboljši sinovi naše domovine v vrstah partizanskih edinic in na terenu. Naš delavec, ki se je vztrajno upiral okupatorjem in domačim izdajalcem, dobro ve za razliko med strahom in pogumom, dobro razlikuje pravo in laži-etiko, pravi in laži-humanizem, čeprav je daleč od filozofov in zato odklanja Kocbekovo knjigo »Strah in pogum«.

Na občnem zboru so navdušeno sklenili, da se takoj odzovejo pozivu Republiškega sveta sindikatov Slovenije na šestmesečno tekmovanje delavskega upravljanja. Sestavili bodo komisijo in tekmovalni program, s katerim se hočejo vključiti v tekmovanje in doseči uspehe.

U. R.

Z OBČNEGA ZBORA KMEČKE DELOVNE ZADRUGE ARJA VAS

Zadružniki iz Petrovč
bodo ustanovili samostojno zadrugo

Priprave za redne letne občne zbore kmečkih delovnih zadrug v celjskem okraju so v polnem teku. Od 19 zadrug, ki predstavljajo že velik del kmetijstva v okraju, so do nedavna izdelali zaključne račune v 9. zadrugah, v ostalih pa bodo z računi na čistem v naslednjih dneh.

Težko je reči še danes, v kateri delovni zadrugi bodo najbolje izvedli letni občni zbor, trdno pa drži, da so bili letos zadružniki iz Arje vasi najbolj urni. Ti so namreč prvi v okraju imeli občni zbor. Zato danes nekaj o njihovem delu in življenju.

ORGANIZACIJA DELA NI BILA NAJBOLJŠA...

Kljub temu, da je zadruga Arja vas najstarejša v okraju, ni bila organizacija dela v zadrugi lansko leto ravno na višini. Upravni odbor in brigadirji so premalo mislili, kako bi uvedli boljši način dela in s tem povečali proizvodnjo.

Upravni odbor je v začetku lanskega leta sklenil, da se bodo redno vršili sestanki zadružnikov, vendar se ti sklepi niso dosledno izvajali. Tudi zavest zadružnikov ni bila tako visoka, da bi se zanimali za dvig proizvodnje tako kot bi se morali. Na sestanke niso redno prihajali, nekaterim pa je bilo celo vseeno, kako bodo njive obdelane. Zaradi premajhne kontrole pri pisanju delovnih dni so se zgodili primeri, da so pisali delovne dni za delo, ki niso odgovarjali učinku delovnega dne.

Z novim skupnim delom bodo take napake odpadle, kajti vsaka skupina bo že v naprej določila v smislu gospodarskega računa, koliko delovnih dni je potrebnih za izpolnitev določenega dela. Čim bolj se bo skupina trudila in dosegala višje hektarske donose, tem večji bo njihov zaslužek, kajti del nadplanskega zaslužka bo pripadal skupini.

... ZATO TUDI DELOVNI DAN ZNAŠA LE 364 DIN

Lansko leto je 120 zadružnikov napravilo 31.200 delovnih dni. Povprečno odpade na zadružnika 260 delovnih dni. Seveda so razlike med posamezniki velike. To pomeni, da so se nekateri trudili, drugi pa niso vložili dovolj truda pri obdelavi zadružne zemlje. So primeri, da so nekateri delali več na ohišnici in celo pomagali obdelovati zemljo privatnemu kmetu. Zadružnik Franc Okorn je na primer vložil v zadružno delo samo 185 delovnih dni, čeprav bi jih po svoji sposobnosti lahko opravil še enkrat toliko.

Med najboljšimi zadružniki so: Franc Vidmar, ki je lansko leto napravil 426 delovnih dni, nato Ignac Zore (418 dni), Avgust Pfajfer (395 dni), Franc Koren (383 dni), Franc Serazin (343 dni), Bernard Lednik (332 dni) itd. Po odbitku vseh fondov in odplačil zadružnikov znaša delovni dan 346 din.

BRIGADA IZ PETROVČ PREDNJAČI

Med brigadami Arja vas, Petrovče in Zalog je dosegla najboljše hektarske donose brigada Petrovče skoro v vseh kulturah. Zlasti se je odlikovala pri hmelju (1075 kg na ha). Še večji donos ima Dobriša vas (1150 kg na ha). Največji donos je dosegla brigada Petrovče pri pšenici (23,03 q), pri ovsu (10,95 q) in koruzi (22,44 q).

Hmelja je zadruga pridelala 38.568 kg. Na brigado Petrovče odpade 12.374 kg, na brigado Zalog in Arja vas 23.663 kg, zadružnik Edi Razboršek iz Dobriše vasi pa ga je sam pridelal 2530 kg.

Res je, da je imela brigada Petrovče ugodnejše delovne pogoje kot ostali dve brigadi, vendar je k uspehu največ pripomogla dobra organizacija dela v brigadi. Delavnost, požrtvovalnost in složnost zadružnikov, kakor tudi dobro vodstvo njihovega brigadirja, so vrline ki so pripomogle, da je postala brigada Petrovče najboljša v zadrugi.

Če primerjamo lanskoletno proizvodnjo zadruge s predlanskim letom, ugotovimo, da se je lani proizvodnja hmelja dvignila za 100 odstotkov, povprečno za 50 odstotkov pa se je dvignila pri ostalih kulturah.

ZA RAZVOJ ŽIVINOREJE PRIMANJKUJE ZADRUGI KRMIL

Ker se zadruga pretežno bavi s hmeljarstvom, ji primanjkuje površin za živinsko krmo. Čeprav bi zadruga potrebovala živino, zlasti še zaradi gnoja se živinoreja zaradi pomanjkanja krmil ni posebno razvila. Zadruga ima sedaj 138 glav goveje živine v skupnem hlevu na Puši. Zadružniki obdelujejo zemljo v glavnem s stroji in je 52 konj, ki jih ima zadruga, še vedno preveč. Od 166 svinj imajo 30 glav nad planom. Ker jim primanjkuje krmske baze, bodo morali letos svinjerejo še zmanjšati. Najbolj nerentabilna je bila kokošjereja, ki jim ne donaša skoraj nobenih koristi. Od 48 kokoši je bilo lani samo 2490 jajc.

ZADRUŽNIKI SO TUDI GRADILI

Ker zadruga nima dovolj stanovanj za svoje zadružnike, so uredili dvoje družinskih stanovanj iz sušilnice in eno stanovanje na Puši. Postavili so uto za mlačev žita, novemu svinjaku so prizidali skladišče in ga elektrificirali, uredili so hlev na Puši in obnovili stari mlin v Zalogu. Skupna vrednost teh del znaša okrog 940.000 din. Zaradi teh in drugih sezonskih del, predvsem za razkladanje hmeljevk, je zadruga lansko leto izdala 1,700.000 din sezonskim delavcem, obiralcem hmelja pa 500.000 dinarjev.

DELO UPRAVNEGA IN NADZORNEGA ODBORA JE BILO POMANJKLJIVO

Upravni odbor je imel sicer redne seje, na katerih je obravnaval delo zadruge in pomanjkljivosti zadružnikov. Delo odbora je bilo vidno le na sejah. Odbor se je spuščal v podrobnosti, glavnih problemov pa se večkrat ni lotil. Nadzorni odbor je zaradi odsotnosti nekaterih članov pričel delati šele proti koncu leta. Hiba nadzornega odbora je bila, da je premalo nadzoroval upravni odbor in delo v brigadah. Prav nič se ni zanimal za delo v proizvodnji, zlasti tam, kjer posamezni zadružniki niso imeli pravilnega odnosa do dela in zadružne imovine.

ZADRUŽNIKI IZ PETROVČ BODO USTANOVILI SVOJO ZADRUGO

Ker je že upravni in nadzorni odbor na svoji seji razpravljal o tem, da hočejo zadružniki iz Petrovč ustanoviti svojo zadrugo, so tudi na občnem zboru o tem razpravljali. Odcepitev je sprožil brigadir iz Petrovč na željo petrovških zadružnikov. Na občnem zboru so zadružniki njihovo željo osvojili. Da je do tega prišlo, je več vzrokov. V Petrovčah dosegajo večje hektarske donose, imajo boljšo organizacijo dela, redne sestanke, med njimi pa vlada enotnost in razumevanje. Zadružniki iz Petrovč pravijo tudi, da so pri njih drugačne ekonomske prilike in da so preveč oddaljeni od Arje vasi. Imajo vse pogoje, da se samostojno razvijejo in gospodarsko osamosvojijo. V veliko pomoč jim bo ekonomija Keramične industrije v Libojah, ki bo prešla v njihovo upravljanje. Nudila jim bo živinorejsko bazo, ki je potrebna za razvoj hmeljarstva. V njihovo last bosta prišla tudi dva zadružna doma. Enega bodo preuredili v veliko hmeljsko sušilnico, drugi jim bo služil za sadno klet in stanovanja.

Po odcepitvi petrovških zadružnikov od Arje vasi je pričakovati prav gotovo večjih uspehov. Že pri sami razpravi na občnem zboru se je dalo slutiti, da je odcepitev potrebna in koristna. Med njimi se bo razvilo tudi tekmovanje, kajti eni in drugi bodo hoteli dosegati boljše uspehe.

NA OBČNEM ZBORU JE PRIŠLA DO IZRAZA ZADRUŽNA DEMOKRACIJA

Od 111 delovnih članov zadruge se je občnega zbora udeležilo 83 članov. Med odsotnimi je bilo dosti takih, ki so bili nujno zadržani pri živini, v kuhinji itd.

Odkrita in demokratična razpravljanja med zadružniki so osvetlila še marsikateri problem v zadrugi. Poglejmo nekatere:

V Petrovčah je dosti zadružnih hiš, v katerih stanujejo privatniki, zadružniki pa nimajo stanovanj. Snaga in red v zadružni stavbi ni bila primerna, šipe v sušilnicah in v gospodarskih poslopjih so bile pobite, ker zadružniki niso imeli pravega čuta odgovornosti do skupne lastnine. Na sestanke so najbolj redno hodili zadružniki iz Petrovč. Sestanki so se vršili večinoma z zamudo, udelžba je bila večkrat dokaj slaba. Govorili so tudi, kako bo skupinski sistem še poglobil zadružno demokracijo. Odnosi med agrarnimi interesenti in kmeti-zadružniki naj bodo bolj prisrčni kot so bili; očitki, ki jih eni do drugih iznašajo, naj bi prenehali, je izjavil nekdo med njimi. Govorili so o zadružnikih, ki hočejo izstopiti iz zadruge in o nekaterih, ki so jih iz zadruge izključili.

Sklenili so, da naj upravni odbor na svoji prvi seji odloči o nastavitvi upravnika. Zastopali so stališče, da mora biti upravnik v prvi vrsti hmeljar, teh je pa med njimi dovolj, zato naj bi ga upravni odbor izvolil iz njihovih vrst.

Iz svoje srede so izvolili nov upravni in nadzorni odbor, pet delegatov za okrajno zadružno skupščino in štiričlansko komisijo, ki bo skrbela za pravilno finančno in materialno razmejitev med zadrugo v Arji vasi in novo ustavnovljeno zadrugo v Petrovčah.

Na kraju so sklenili, da bodo uvedli točno vodenje skladišča, da bodo povečali krmsko bazo za dvig živinoreje, da bodo dvignili hmeljsko proizvodnjo, da bodo letos dokončali gradnjo zadružnega doma ter da bodo uvedli v zadrugi kreditni odsek.

Iz poteka občnega zbora je bilo razvidno, da je KDZ Arja vas kljub pomanjkljivostim lansko leto napravila korak naprej pri dvigu proizvodnje in pri poglabljanju zadružne demokracije, ki je na tem občnem zboru prišla do popolnega izraza.

—ma—

Po svetu...

EGIPT V SREDIŠČU POZORNOSTI

Napeto stanje v Egiptu je zadnje dni doseglo tako višino, da so bile oči vsega sveta uprte v Nilsko dolino. Najnovejši dogodki pa na dajo slutiti, da bodo Egipčani vendarle popustili.

V četrtek so britanski vojaki našli v grobnicah okoli 20 ton streliva. V soboto je bil v Ismajliji največji spopad v Egiptu. Okoli 2000 Angležev je obkolilio policijsko zgradbo in jo z obstreljevanjem porušilo do tal. Egipčani so imeli pri tem spopadu 42 mrtvih in 58 ranjenih, Angleži pa 3 mrtve in 13 ranjenih. Angleška vlada soglaša z ravnanjem generala Erskina. V nedeljo je bil po vsem Egiptu mir, v ponedeljek pa je svet presenetil nenaden odlok egiptskega kralja Faruka, ki je razpustil vlado Nahas-paše. Egiptske čete so dobile ukaz, ki določa streljanje na vsako osebo, ki se po določeni uri pokaže na ulici. Pod kaznijo je zabranjeno zbiranje ljudi v skupine nad pet oseb. Po vsem tem so nastale v večjih mestih demonstracije, hkrati z njimi požig 35 poslopij in rop neštetih lokalov. Nemiri so terjali nad 100 mrtvih in ranjenih. Baje so zaprli nekatere znane levičarje.

Naslednji dan je egiptski parlament sprejel novo vlado, ki jo je sestavil Ami Maher. Le-ta je obljubil, da bo nadaljeval politiko dosedanjih vlad. Nova vlada je odobrila dvomesečno obsedno stanje. Kljub spremembi v vladi nemiri niso prenehali. Egipčani so napadli britanski vojaški vlak in za ceno lastnih izgub ranili štirj Angleže. Angleži pa javljajo prihod sedmih angleških vojnih ladij.

Po vsem tem je razvidno, da položaj v Egiptu ni baš rožnat.

OD TEDNA DO TEDNA NA KOREJI

še vedno enak položaj. Sestanki so na dnevnem redu, brez posebnih uspehov. Pregovori se še vedno sučejo okoli problema ujetnikov. Sporazumeli so se le v tem, da bi v primeru premirja najprej repatriirali bolne in ranjene ujetnike.

ČEHOSLOVAŠKI MINISTER KOPRIVA NA KLEMENTISOVI POTI

Iz Prage poročajo, da so »na lastno« željo zamenjali ministra, državne varnosti z novim ministrom Karlom Bacilekom. Sedaj manjka še samo, da Koprivo zaprejo in slučaj Klementisa se bo ponovil. Aretirali so tudi Gottwaldovega svetovalca, Ludvika Frejka.

V SOVJETSKI ZVEZI JE ŠE 2 MILIJONA NEMŠKIH UJETNIKOV IN INTERNIRANCEV

Iz posebnega odbora OZN za vojne ujetnike v Ženevi poročajo, da je v SZ še okoli 2 milijona nemških ujetnikov in internirancev. Tudi 340.000 japonskih ujetnikov sovjeti še niso vrnili na Japonsko.

FELDMARŠAL ALEKSANDER JE POSTAL BRITANSKI OBRAMBNI MINISTER

Dosedanji kanadski guverner feldmaršal Aleksander je bil imenovan za novega britanskega obrambnega ministra. To dolžnost je doslej imel v novi angleški vladi premier Churchill.

SPLOŠNE VOLITVE V INDIJI SO KONČANE

Volitve v Indiji so trajale tri mesece. Končale so se v četrtek in izid za Nehrujevo kongresno stranko je zadovoljiv, saj je dobila 86% vseh mandatov.

V KRATKI BESEDI

V tržaški ladjedelnici so odpustili 548 delavcev. Odpuščeni so dobili le minimalno odškodnino.

—

Po odpoklicu feldmaršala Aleksandra na novo službeno mesto, je bil za guvernejrja Kanade imenovan Massley, ki je hkrati prvi Kanadčan, ki je na tem položaju.

—

V Sovjetski zvezi je še 11.000 italijanskih vojnih ujetnikov.

—

Madžari so začeli jemati iz paketov, ki jih pošiljajo Američani svojim znancem in sorodnikom, konzerve za potrebe madžarske vojske.

—

Avstrijska valda je protestirala pri sovjetskih oblasteh na Dunaju zoper nasilja in rop, ki jih je izvršila sovjetska vojska v Deutsch Wagramu.

V celjski okolici

so lansko leto dosegli velike uspehe

Nadaljevanje in konec intervjuja s predsednikom IO OLO Celje-okolica, tov. Milom Bobovnikom.

Zanimalo bi nas tudi vprašanje, kako je s šolstvom v okraju, ali je dovolj učnih moči in kako je z obiskom šoloobveznih otrok? V kakšnem stanju so šole? Je sedanje število šol zadostno? Če ni, kaj se je v tem pogledu naredilo? Kakšen razmah kaže kulturno-prosvetna dejavnost v okraju?

Odgovor: Z ozirom na večje število šoloobveznih otrok je bilo v zadnjih letih otvorjenih na mnogih šolah več novih oddelkov. Ni pa bilo mogoče zaradi pomanjkanja učnega kadra namestiti povsod dovolj učnih moči. Danes nam primanjkuje na osnovnih šolah še 30 učnih moči, na nižjih gimnazijah pa 15. Če bi zapustili službo upokojenci (22), bi se pa seveda število manjkajočih znatno povečalo.

Šolski obisk je v splošnem zadovoljiv.

Takoj po vojni je bilo stanje naših šol slabo, kajti mnoge so bile porušene, požgane ali pa drugače poškodovane. Okrajni ljudski odbor je za obnovo šol napravil vse, kar je bilo v njegovi moči in je samo v lanskem letu dal za obnovo 30 šol preko 6 milijonov dinarjev.

Tudi ostala prosvetna dejavnost je precej razvita in kaže lep razmah prav v tej zimski sezoni. V okraju je 42 ljudsko-prosvetnih društev in 14 aktivov. Zelo razveseljiva je udeležba na izobraževalnih tečajih, ki jih je sedaj 14. V okraju delujejo tudi 3 kmečko gospodarske šole in 7 ljudskih univerz. Potrebno pa bo združiti nekatere manjše knjižnice, ki jih je sedaj 72.

Ker so z ukinitvijo zagotovljene preskrbe prenehale dobivati živilske nakaznice tudi osebe, ki so uživale podporo splošnega skrbstva, nas zanima, kako in na kakšen način dobivajo te osebe denarno nadomestilo? Ali obstojajo primeri socialno ogroženih oseb?

Odgovor: Osebe, ki so uživale podporo splošnega skrbstva, so prejemale tudj denarno nadomestilo za prehranbene in industrijske bone. V bodoče bo ta stvar itak urejena z enotnimi predpisi in okraj na to ne bo mogel posebej vplivati. Ukinitev zajamčene preskrbe je seveda predvsem zadela bajtarje in to starejše ljudi, ki se ne morejo nikjer vključiti v delo. To so taki primeri, ko majhna posest ne zadostuje za skromno preživljanje, delanezmožnost pa onemogoča vključitev v kakršnokoli produktivno delo. O kakih drugih izrazitih primerih socialno ogroženih oseb pa ne moremo govoriti.

Ali se je zaradi decentralizacije in težnje po rentabilnosti v podjetjih pojavil morda problem brezposelnosti?

Odgovor: Pri decentralizaciji predvsem državnega aparata in ustanov ni nastopil problem brezposelnosti, zlasti zaradi tega, ker so bili pri tem zajeti ljudje z osnovnimi poklici, ki so se lahko vključili v proizvodnjo. Gospodarski račun v podjetjih in račun rentabilnosti bo seveda zahteval premike delovne sile, vendar bo morebitno odvišno delovno silo možno zaposliti v tistih podjetjih, kjer je je do sedaj primanjkovalo. To je predvsem v rudnikih in podjetjih kapitalne izgradnje.

Znano je, da je okraj v preteklih letih dosegel velike uspehe na zdravstvenem polju. Bi nam povedali kakšne zdravstvene ustanove je že izgradil in kakšni so letošnji načrti? Je v okraju dovolj zdravnikov in kaj jih ovira pri njihovem delu? Katere bolezni so bile v okraju najbolj razširjene?

Odgovor: Na novo smo ustanovili 5 splošnih ambulant, 4 zobne ambulante, 4 zobne tehnike-protetike, eno fizikalno terapijo, 5 materinskih posvetovalnic in protituberkulozni dispanzer.

V letošnjem letu imamo v načrtu 2 splošni in 2 zobni ambulanti ter eno lekarno. Zdravnikov je 12 in od teh je 8 krajevnih. Največji problem je pomanjkanje višjega strokovnega kadra in so zato zdravniški okoliši zelo obširni. Vojniški okoliš n. pr. obsega 10 krajevnih ljudskih odborov z 11.000 prebivalci in nima svojega zdravnika.

Epidemij v širšem obsegu ni bilo; največ je bilo škrlatinke in ošpic.

Najtežje vprašanje je zdravstvena prosveta, ki bi morala prodreti v vsako vas. Nalezljivim boleznim je dostikrat vzrok pomanjkljiva hišna in osebna higiena.

Ali nam lahko poveste kako je v trenutku sprostitve obvezne oddaje bilo stanje tržiščne trgovine in kakšna sprememba je nastala pri dotoku robe na trg?

Ob času sprostitve obvezne oddaje se je dotok kmetijskih pridelkov na trgu le nekoliko zboljšal. Dotok je bil s strani privatnega sektorja in to le iz najbližjih krajev mesta, medtem ko roba iz oddaljenih krajev ni prihajala. To napako bi lahko mnogo zboljšale splošne kmetijske zadruge, katerih vloga je posredovanje med pridelovalcem in potrošnikom. S tem, da bi kmetijske zadruge pokupile presežke in jih plasirale na trg, bi socialistična intervencija prišla dovolj do izraza. V glavnem pa se je dotok pridelkov povečal le s strani KDZ ob posredovanju zadružnega sklada. Ta promet je znašal okrog 7 milijonov dinarjev. Eden izmed vzrokov, da kmet za prodajo ni bil zainteresiran, je delno tudi v tem, da vprašanje gotovine pri njemu ni bilo pereče. Za leto 1952 bo okrajna zveza kmetijskih zadrug morala misliti že sedaj, kako organizirati dotok pridelkov in v tem smislu usposabljati trgovinske odseke kmetijskih zadrug.

Kako je z hmeljem in kakšni so izgledi za razširitev nasadov z ozirom na nakup hmeljevk?

Hmeljske nasade smo po vojni povečali od 400 ha hmelja na 1700 ha. Računamo, da bo možna razširitev na 2200 ha, ker imamo toliko površin, ki so sposobne za pridelovanje kvalitetnega hmelja, istočasno pa omogočamo pravilno kolobarjenje. Preko teh površin okraj ne bo dopuščal razširitve zaradi kolobarjenja. V ostalih krajih, kjer ni zasiguran kvaliteten pridelek, bomo sajenje omejevali. Do danes je bila razširitev težka predvsem pri manjših gospodarstvih, ki niso pridelala dovolj prehranbenih artiklov, katere si danes lahko nabavijo. Sedaj bodo lahko nasadila toliko hmelja, kolikor bo dopuščal kolobar in bo za njih tembolj rentabilno, ker bodo svojo delovno silo čimbolj zaposlili. Davčna politika ne bo bazirala samo na ugotavljanje kilogramskega pridelka, ampak bo moralo biti vsaj 50% sposobne orne zemlje za hmelj tudi s hmeljem posajene. S tem bo stimulirana pridnost kmetovalca, ki bo dosegel čim boljšo kvaliteto in čim boljše hektarske donose.

V zvezi z razširitvijo hmeljnikov bo nastal prav gotovo tudi problem sušilnic. To vprašanje bo rešeno v okviru kmetijskih zadrug, katere že danes ponekod kažejo interes za gradnjo skupnih sušilnic. Hkrati z gradnjo sušilnic bo pereče vprašanje nabave zadostnega števila hmeljevk. Ta problem bodo reševali hmeljarji sami.

Ali je še kakšna naloga pred okrajnim ljudskim odborom, o kateri nismo govorili?

Naloga, o kateri nismo govorili in kateri moramo v tem času posvetiti posebno pozornost, je oddaja lesa za leto 1952. Lanskoletna obvezna oddaja ni bila v celoti izpolnjena. Letošnji plani oddaje so za skoraj 50% manjši od lanskih. Krajevni odbori sedaj zaključujejo posamezno predpisovanje in je naloga kmetijskih zadrug, da takoj končajo s pogodbami. Ves les je v glavnem že odkazan, gozdarji so že določili količine za posek in s tem je onemogočeno previsoko izkoriščanje. Upamo, da bo nova cena lesu pospešila oddajo, ker bo v obratnem primeru sekala odkazane količine kmetijska zadruga in bo s tem lastnik lesa močno prizadet. Kmetovalci so vglavnem k poseku pristopili in ponekod je oddaja že 40—50% izvršena. Seveda so tudi ljudje, ki se stalno izmikajo kot na primer dr. Mikuž v Vojniku, ki misli, da se bo s svojimi pritožbami zopet izognil oddaji. Vsi taki se bodo morali ob doslednem izvajanju nalog krajevnega odbora in kmetijske zadruge spoprijazniti z dejstvom, da jim to ne bo več uspelo.

Druga naloga, ki stopa v ospredje vseh vprašanj je arondacija kmetijskih površin, katera se prav v teh dneh izvršuje .Izvršila se bo v vseh kmetijskih zadrugah in državnih posestvih, oziroma tam, kjer je treba zemljo arondirati. Od te arondacije pričakujemo zmanjšanje delovne sile, boljšo izkoriščanje strojev in s tem zmanjšanje proizvajalnih stroškov. Dosedaj so ti predlogi že dokončno izdelani za KDZ Arja vas in Drešinja vas, v ostalih zadrugah pa bo to izvedeno v najkrajšem času, tako da bomo pomladansko setev že lahko izvajali na strnjenih zemljiščih. Nalogo izvajamo, v kolikor se le da, v sporazumu s privatnimi kmetovalci, seveda pa se ne bomo ozirali na izpade posameznikov, zaradi česar bi trpela skupnost.

LETO DNI DELA

OKRAJNEGA LJUDSKEGA ODBORA ŠOŠTANJ

Pretekli teden v četrtek je bilo šesto redno zasedanje Okrajnega ljudskega odbora v Šoštanju. Na dnevnem redu je bilo poročilo izvršilnega odbora OLC in poročilo okrajnega sodišča, sprejeli pa so tudi več odločb in odlokov.

Poročilo o delu izvršilnega odbora je podal predsednik Jože Marolt. Uvodoma je poudaril uveljavitev nekaterih predhodnih predpisov v zvezi z novim finančnim sistemom, ki so bili pri državljanih ugodno sprejeti, nato pa je govoril o samem delu OLO in aparata državne uprave.

Ko je govoril o delu podjetij na območju okraja, je dejal, da so nekatera podjetja pri svojem rednem delu imela težave v proizvodnji, kot n. pr. Tovarna barv Ljubija pri Mozirju, Okrajna tovarna otroške konfekcije in vezenin v Šoštanju, ker niso prejele dovolj ali ob pravem času surovin. Še večje težave pa so bile z uvoženim materialom, ki je tem tovarnam primanjkoval in zato nekatere niso izpolnile proizvodnega plana. Obrtne delavnice so se po osvoboditvi sicer močno razvile in pomnožile, premalo pa je še ključavničarskih, sodarskih in še nekaterih državnih obrtnih delavnic. Tudi za vzgojo kadra niso dovolj skrbeli; tako je lansko leto ostala izven učnega razmerja številna mladina, ki se ni mogla vključiti v obrtno dejavnost, ker jih niso sprejeli. (Mimogrede bodi povedano, da bi se lahko OLO tej veliki pomanjkljivosti izognil, če bi se poslužil zakonskih predpisov, ki določajo, da lahko OLO vsakemu delodajalcu določi primerno število učencev v uk! — op. p.)

Pomanjkanje delovne sile Lesno industrijskemu podjetju Nazarje (nekateri pa se boje, da bo zavladala brezposelnost v okraju — op. p.) je oviralo, da podjetje ni doseglo plan sečnje lesa

V nadaljevanju je govoril o kmetijstvu v okraju in med drugimi ugotovitvami poudaril, da je odprava obvezne oddaje in odkupa dvignila iniciativo, zboljšala kmetijsko proizvodnjo ter da so v šoštanjskem okraju podani vsi pogoji, da se razvije poljedelsko, živinorejsko in sadjarsko zadružništvo.

Kljub temu, da je v gradnji 205 stanovanjskih hiš v okraju, pa je v Šoštanju še občutno pomanjkanje stanovanj. Da bi se omilila stanovanjska stiska, je vlada LRS odobrila velenjskim rudarjem 28 milijonov dinarjev kredita.

Davčna odmera za preteklo leto 1951 je bila še v starem letu zaključena, niso pa davčni zavezanci poravnali še vseh obveznosti in znaša zaostanek 16 milijonov dinarjev. Tudi na davku na promet proizvodov obrtnikov so še večji zaostanki, saj 32 milijonov ni majhna vsota denarja.

Nato je na kratko govoril še o šolstvu, zdravstveno-socialni službi in poudaril, da je bilo na tem področju doslej premalo skrbi posvečene vzgoji mladine, predvsem mladoletnikov, ki so pod varstvom države.

V poročilu o delu okrajnega sodišča je predsednik sodišča tov. Miran Topolovec poročal, da je sodišče lani med drugim obravnavalo 250 kazenskih zadev in 1100 zadev pravne pomoči.

Poudaril je, da je bilo vzgojno kaznovanje, ki ga je sodišče pri izreku sodbe zasledovalo, tudi večkrat prenizko, kar ni v zadostni meri vzgojno vplivalo, ker so se ista kazniva dejanja večkrat ponavljala. Mnogokrat je sodišče prejelo prijavo kaznivega dejanja prepozno, zato kaznovanje ni bilo učinkovito. Sodišče je obravnavalo tudi takšne primere kaznivih dejanj, do katerih ne bi prišlo, če bi organi državne uprave, ki so za to določeni, pravočasno kontrolirali poslovanje podjetij.

Da bi se tudi sodišče čim bolj približalo ljudstvu, bo v kratkem ustanovljeno še okrajno sodišče s sedežem v Gornjem gradu. Tako bodo ljudje iz Zgornje Savinjske in Zadreške doline, ki imajo opravka na sodišču, prihranili mnogo časa in denarja, ker bo pot znatno krajša.

Diskusija po obeh poročilih je bila precej živahna, v kateri so govorniki podrobneje obrazložili poročilo izvršilnega odbora.

V naslednji točki dnevnega reda so odborniki sprejeli več odločb in odlokov, med katerimi je zlasti važen odlok o javnem redu in miru, ki določa med drugim, da se kaznuje oseba, ki nudi vinjeni osebi še nadalje alkoholno pijačo ali pa če prodaja alkoholno pijačo mladini, stari izpod 18 let. Ta odlok so prebivalci zlasti toplo pozdravili, saj se je že razpasla navada, da so se nekateri mladinci do skrajnosti opijanili. To je bila kaj slaba slika za vso družbo, sedaj pa imamo zakonito podlago, da to preprečimo.

B. V.

Spomenik PADLIM BORCEM NOB V CELJU

Akcija za postavitev spomenika padlim borcem narodnoosvobodilne borbe je v največjem teku. Spomenik bo postavljen na enem izmed najlepših, najbolj prometnih in zgodovinsko najpomembnejših prostorov, to je pred Domom ljudske prosvete.

Mesto Celje bo slavilo v mesecu septembru tekočega leta svojo 500 letnico. Zelo posrečena je misel, združiti ta jubilej z odkritjem spomenika, ki naj bo v ponos Celju in njegovi obsežni okolici, padlim borcem pa v hvaležen spomin na njihove velike žrtve za našo svodobo.

Mestni odbor Zveze borcev v Celju pravkar razpisuje tri nagrade za idejni osnutek spomenika in sicer po 50.000, 30.000 in 20.000 dinarjev.

O poteku akcije za postavitev spomenika bomo še poročali.

...in doma

RESNICA O NAPADU NA ŠKOFA VOVKA

Dne 20. januarja je na postaji Stopiče pri Novem mestu izvršila skupina od belogardističnih nasilstev prizadetih ljudi napad na ljubljanskega škofa Vovka z namenom, da se znese nad vidnim sodelavcem teh narodnih izdajalcev. Škof Vovk je bil ob tej priliki ranjen (nikakor pa zažgan, kot v Celju govorijo). Ranjen je bil tudi zastavnik LM Tavčar, ki je branil škofa pred nasilneži. Preiskava o tem incidentu je v teku.

PISANJE INDIJSKEGA ČASOPISA O JUGOSLAVIJI

Indijski časopis »Barat Joti« je nedavno objavil članek indijskega novinarja Rabakarja o vtisih po Jugoslaviji, ko je bil navzoč na zagrebškem mirovnem kongresu. Novinar toplo govori o jugoslovanskih narodih in objavlja tudi svoj razgovor z maršalom Titom. Isti članek je priobčil tudi bombajski časopis »Free Press Journal«.

ARHITEKT JOŽE PLEČNIK IMENOVAN ZA ČASTNEGA DOKTORJA

Pretekli teden je slovenska javnost praznovala osemdesetletnico slovenskega arhitekta Jožeta Plečnika. Svet Tehnične visoke šole je jubilantu ob tej priliki podelil naslov častnega doktorja. Pri tej ceremoniji so bili navzoči naši najvidnejši znanstveni in kulturni delavci. Arhitekt Jože Plečnik je s svojimi ustvaritvami znan širom naše domovine in je s svojim delom dosegel svetovni sloves. Tudi v Celju imamo v palači Narodne banke, kjer je našlo začasno bivališče tudi Mestno gledališče, lepo zgradbo in spomin na enega naših največjih arhitektov.

ODMEVI NA IZJAVO NAŠE VLADE O IZSELJENIH JUGOSLOVANIH

so po svetu zelo veliki. Tudi po domovini je nastalo to vprašanje zelo aktualno. Ministrstvo za Notranje zadeve prejme dnevno veliko število pisem v katerih sorodniki izseljencev prosijo za dovoljenja, ki naj bi omogočila svojcem v tujini povrnitev v domovino.

KAJ PRAVI DOLGOLETNI IZSELJENEC PODRŽAJ O VERONAUKU V ZAPADNIH DRŽAVAH

Dopisnik Slovenskega poročevalca je stopil v stik z dolgoletnim izseljencem Francem Podržajem, ki je na nekatera vprašanja odgovoril približno takole:

Podržaj je bil v ZDA in ni nikjer po šolah videl uvedenega veronauka, ker je tudi tam cerkev ločena od države. V Franciji je videl, da so morali starši otrok, ki so obiskovali veronauk sami plačevali stroške takega pouka.

JUGOSLOVANSKA NOTA O BOLGARSKEM ZLOČINU IZROČENA TRYGVE LIJU

Jugoslovanski predstavnik v OZN dr. Aleš Bebler je pred dnevi izročil prepis Jugoslovanske note bolgarski vladi v kateri obsoja Vlada FLRJ zločin nad jugoslovanskimi državljani pri Plovdivskem procesu. Dr. Bebler je od Generalnega sekretarja OZN zahteval, da prepis te resolucije pošlje vsem članicam OZN.

ZA OTROKA V JASLIH NAJVEČ 2000 DIN

Predsednik zveznega Sveta za ljudsko zdravstvo in socialno politiko je izdal odločbo, v kateri določa, da sme oskrbovalnina v otroških jaslih za roditelje stati največ 2000 din. Ostale štroške, ki bi nastali nad tem zneskom, plača država.

120.000 DIN NAGRADE NOVATORJU

Ivanu Grgiču je izročil delavski svet rudnika v Kreki za zasluge, ki jih je kot rudarski tehnik storil za novo metodo odkopavanja premoga. S to metodo odkoplje danes šest delavcev toliko premoga, kot ga je nakopalo pred tem 20 delavcev.

JUGOSLOVANSKI GENERATORJI ZA ARGENTINO

Tovarna »Rade Končar« je prejela naročilo iz Argentine, da za tamkajšnjo hidrocentralo Rio Coloritto izdela transformatorje in generatorje. Tovarna ima tudi veliko naročil za Turčijo in države Bližnjega Vzhoda.

INVALIDI NE BODO VEČ PLAČEVALI POŠTNIN

Od 1. februarja dalje vojni vojaški invalidi, mirovni vojaški invalidi in miličarski invalidi ne bodo več plačevali poštnih pristojbin pri dostavljanju invalidskih prejemkov.

OB PETSTOLETNICI MESTA CELJA

Pod to rubriko bo naš list v tem letu pisal o Celju. Namen te rubrike je, da naše mestno prebivalstvo sodeluje pri ureditvi in izboljšanju zunanjega videza Celja. Letos bo v Celju velika proslava 500 letnice mestnih pravic in zaradi tega prosimo naše gospodarstvenike, politične voditelje, kulturne in prosvetne delavce, da s sodelovanjem v tej rubriki objavijo svoje predloge v smislu načela, ki si ga je kot cilj postavilo novoustanovljeno Olepševalno društvo »Vse za lepoto Celja«. Dodajmo še besedo razvoj: »Vse za razvoj in lepoto mesta Celja.«

„Škodljivka" Savinja in nje regulacija

Celje je po velikosti tretje mesto v Sloveniji. Leži na južnem in najnižjem robu celjske kotline. Ima zelo ugodno lego. Že nekdaj je slovelo kot turistično mesto. Po osvoboditvi pa se je precej razvila tudi industrija, posebno lokalna in obrtništvo. Tako, da mirno trdimo, da je tudi industrijsko mesto.

Prvi in največji problem ter ključ za rešitev vseh ostalih, kakor tudi za nadaljnji razvoj mesta zelo kočljiv problem je regulacija Savinje. Urbanisti sami pravijo, da je regulacije Savinje osnova, če se hoče mesto razvijati po regulacijskem načrtu.

Savinja je deroča in precej prodonosna reka. Premikanje prodne mase

znaša 280 m v letu. Ta masa se pa nabira ob izlivu Voglajne v Savinjo, kjer ta prehaja v sotesko proti jugu. Tako nastajajo na desnem bregu nagomilane mase prodca, ki ovirajo pravilen in hiter odtok vode.

Poleg tega pa Savinja sprejema v celem svojem toku precej velike pritoke kot Dreto, Pako itd. Pri Celju pa se izliva še Voglajna s pritoki Hudinjo, ki je hudourniška, in Koprivnico, dalje Sušnico in Ložnico. Navedeni pritoki so na levem bregu. Na desnem pa sprejema razne hudournike v Liscah, parku in na Polulah. Ob nižinskih potokih Sušnice, Koprivnice itd., t. j. severno in zapadno od Celja, se raztezajo vlažna in močvirnata zemljišča.

V deževnem času vsi navedeni pritoki Savinje poplavijo Celje in okolico. Povodnji Savinje so pa znane. Nastopijo običajno spomladi in jeseni. Vzroki povodnji so naslednji:

1. Nizka bregova v neposredni bližini mesta (od Medloga do Pečovnika) povzročata razširitev toka pri visoki vodi, zmanjšanje hitrosti toka, iskanje novega odtoka in nasipavanje struge.

2. Dva železniška mostova, dva cestna mostova in dve brvi ovirajo normalni odtok vode in sicer železniška mostova vsled preširokih rečnih stebrov in malih odprtin, cestna pa vsled prepogosto postavljeni pilotov.

3. Ovinek in pretirano široka struga pod Voglajno ter zajezitev pod drugim železniškim mostom povzročajo nakopičenje gramoza na desnem bregu v ovinku.

4. Ako upoštevamo še to, da bo sčasoma prodna masa, ki se nahaja v spodnjem delu stare regulacije, premeščena k izlivu Voglajne, kar je že deloma, je katastrofa za Celje neizbežna.

To so glavni vzroki. Zato je razumljiv nastanek močvirnih področij, kakor Zg. Medlog, Ostrožno, ob Hudinji itd., ki neposredno vplivajo na ves razvoj mesta.

Površina poplavljenega ozemlja znaša pri večjih poplavah preko 8 km². Poplave so zelo pogoste. Leta 1923 je bilo 8 poplav. Če računamo ogromno materialno škodo, ki nam jo poplave povzroče, bi marsikaj lahko zgradili in pa regulacijo tudi izvršili. Škoda poplave leta 1926 je znašala preko 24 milijonov dinarjev, leta 1933 pa preko 35 milijonov.

Poleg ogromne materialne škode, ki jo povzroča Savinja s poplavami, nam tudi onemogoča nadaljnji razvoj mesta.

Vsled navedenih dejstev smatramo, da bi bilo potrebno z deli na nadaljevanju regulacije Savinje nadaljevati.

Do leta 1893 je bila Savinja regulirana od Levca do Prihove v dolžini 29 km. Idejo za uravnavo toka Savinje je dal projek. Forscheiner (leta 1902), zato je bil izdelan že pred prvo svetovno vojno prvi projekt. Tedaj je bilo predlagano ublažiti celjski ovinek, preložiti železnico na levi breg in poglobiti strugo Savinje ter urediti hudournike. Na podlagi tega projekta je bil izdelan po prvi svetovni vojni nov projekt, ki je bil dan na oceno prof. inž. Žnidaršiču. Na podlagi tega so se pričela leta 1935 regulacijska dela. Sistematična regulacija je izvršena od km 18,368 (1,9 km niže Tremerskega mostu) do km 24,080 (nizvodni železniški most v Celju), torej v dolžini 5,7 km. Ta regulacija se smatra kot predhodno delo za regulacijo Savinje v celjskem ovinku. Ko bo Savinja v celjskem ovinku regulirana, bo odstranjen glavni vzrok poplav in drugih nedostatkov, ki so v zvezi s plitvim dnom Savinje. S tem bo dno poglobljeno povprečno za 2 m. S tem bi se talna voda v Celju znižala za 1 m in še več na posameznih mestih.

Toda Celjani zaman čakamo že vsa leta po osvoboditvi na nadaljevanje del. Priča smo samo temu, kako se nam v delno izvršenem prekopu redijo žabe in komarji ter nam stoječa voda nudi neprijeten smrad. Priča smo tudi dvem komisijam, ki sta bili po osvoboditvi v Celju. Obe komisiji, ki sta si ogledali regulacijo Savinje, sta bili mnenja, da je nadaljevanje regulacijskih del na Savinji in s tem v zvezi ostalih del neodložljivo.

Smatramo za potrebno, da se tudi na tem področju dejavnosti nekaj uredi. Kakor smo informirani, za nadaljevanje del pri regulaciji Savinje bi potrebovali okrog 15 milijonov dinarjev in bi se regulacija izvršila do 40 m iznad kapucinskega mostu, kar bi bilo za Celje velikega pomena. Za izvedbo teh del bi potrebovali dva bagerja in dva buldoženja ter okrog 200 delavcev. Delo bi bilo izgotovljeno tako v enem letu in Celje rešeno pred katastrofami. Upamo, da bomo Celjani v prihodnjih letih le bolj srečni, ko bomo videli, da se dela na regulaciji Savinje nadaljujejo.

Goršetov violinski koncert v Celju

Citatelje našega tednika smo že opozorili na Goršetov poslovilni koncert. Prof. Gorše deluje na naši Glasbeni šoli že od leta 1947, sedaj pa odhaja kot koncertni mojster na Reko. Ne bo odveč, da ob tej priliki spregovorimo nekoliko besed o njem. Gorše je absolvent beograjske akademije, kjer je dosegel tudi nagrado pri konkurzu violinistov. Koncertiral je širom naše domovine in sodeloval tudi pri beograjskem kvartetu. Odkar je v Celju, smo večkrat slišali njegove radijske oddaje. V Celju pa ga ima glasbeno občinstvo v lepem spominu, ko je igral Bachov koncert za 2 violini ob spremljavi našega celjskega orkestra. Sedanji program je glasbeno bogat, pri klavirju sodeluje prof. Mařenka Sancinova. O njej piše kritik »Borbe«, da je treba resno podčrtati tehnično stopnjo njene zmogljivosti, ko obvlada tudi najtežje skladbe za klavir. C violinski tehniki prof. Goršeta pa isti kritik podčrtuje solidnost tehnike. Oba koncertanta umeta vliti kompozicijam poleg lepe glasbene oblike tudi živahno muzikalnost. Celjani, oddolžimo se požrtvovalnima glasbenikoma z lepim obiskom. Čeprav obžalujemo, ko odhaja profesor Gorše od nas, pa obenem želimo, da ga še v bodoče srečujemo v celjski koncertni dvorani.

Cvrček za pečjo

To Dickensovo veseloigro je prišlo pred kratkim gledat toliko ljudi, da jih je dvorana komaj sprejela. Ljudska prosveta v Kozjem je pridobila več novih, mladih moči. Ne moremo trditi, da bi bili vsi prizori brezhibno izvedeni, smemo se pa pohvaliti, da so začetniki svoje vloge tako dobro rešili, da jih bomo prišli prav radi zopet gledat. — Zelo dobro so seveda igrali oba zakonca in slepa deklica, ki so bili že večkrat na odru, zlasti S. P., in bi jim zamerili, če bi igre ne vodili. Zaključnemu prizoru bi ne škodila večja razgibanost. Pogosta soočenja s šepetalcem zmajnšajo igralčev učinek, dasi je bil oče slepe deplice drugače presneto dober. Kozjani so z redkimi izjemami govorili lepo slovenščino. — Kadar bi uprizorili podobno delo iz tujega slovstva, bi ne bilo odveč, če bi stopil kdo pred zastor in v nekaj stavkih razložil vsebino in smisel igre. Naše kmečko ljudstvo bi lažje sledilo igri.

2. FEBRUAR
1952
NARODNI
DOM
Obetni ples

VSTOP
Z VABILOM

IZ CELJA...

USTANOVNI OBČNI ZBOR »OLEPŠEVALNEGA DRUŠTVA«

V četrek 24. januarja so vrtno dvorano Hotela Evrope napolnili člani Olepševalnega društva, ki so na ustanovnem občnem zboru položili temelje društvu. Društvo bo odslej opravljalo važno nalogo: napraviti mesto Celje lepo, snažno in prijetno. Občnega zbora so se udeležili predsednik MLO tov. Jerman Riko, predstavnik Uprave za turizem in gostinstvo pri Svetu za blagovni promet LRS, zastopnik Turistične zveze Slovenije, zastopnik JA ter drugi predstavniki političnih organizacij in oblasti. Predsednik iniciativnega odbora tov. Presinger Riko je v svojem poročilu orisal delo dosedanjega Turističnega društva in pomen novoustanovljenega Olepševalnega društva. Izvoljen je bil ožji in širši odbor. Za predsednika društva so pa izvolili tov. Jenko Rada. Zbor je med drugimi nalogami sprejel tudi sklep, da društvo v bližnji prihodnosti uredi nasade pri gimnazijah, vrt za grofijo, nasade v Gaberjih, orientacijske table po ulicah, očisti ruševine, zasigura v mestu snago in drugo. Člani društva so sprejeli tudi pravila, ki določajo dolžnosti in pravice članstva. Zbor je sprejel sklep, da se plačuje članarina z nakupom značke, ki jo bo društvo v kratkem dalo v promet.

POSTNO-TELEGRAFSKI IN TELEFONSKI TEČAJ V CELJU

Septembra lani se je v Celju pričel poštno-telegrafski tečaj, ki bo trajal 8 mesecev. Obiskuje ga 34 poštnih uslužbencev iz vse Slovenije. Njihov pouk, katerega vodijo najboljši poštni strokovnjaki, traja dopoldne in popoldne. Učijo se v kroških, kadar pa je lepo vreme, igrajo v prostem času na dvorišču odbojko. Tečajniki imajo mladinski aktiv. Ob tedenskih sestankih se pomenijo o uspehih na vseh poljih njihovega dela. Čitajo časopisje in se kulturno udejstvujejo skupaj z ostalimi uslužbenci pošte. Stanovanje in hrano imajo pri Pošti. Ob sobotah, ko je njihov prosti čas malo daljši, gredo v kino in na druge kulturno prosvetne prireditve.

Po osmih mesecih bodo ogromno pridobili na znanju v strokovnem, političnem in kulturnem pogledu, utrdili bodo tovarištvo, polagali izpite in se uvrstili v armado delovnih ljudi.

F. I.

IZPRED SODIŠČA...

Te dni se je pred okrajnim sodiščem v Celju zagovarjala za kazniva dejanja **Bianki Sonja**, ki je bila obdolžena poklicnega odpravljanja. Sodišče ji je krivdo dokazalo in jo obsodilo na 2 leti zapora.

Pred okrožnim sodiščem v Celju je bila razprava tudi zoper **Veber Jožefo**, ki je pred tedni upepelila stanovanje družine Žnidar iz Lisc pri Celju. Imenovana se bo za svoje dejanje pokorila štiri leta v strogem zaporu.

...IN ZALEDJA

ŠTEVILO ZDRAVSTVENIH USTANOV V OKRAJU CELJE-OKOLICA SE JE POVEČALO

V petek 25. januarja 1952 je bila predana svojemu namenu sektorska ambulanta v Vitanju, katera ima prostorno čakalnico in ordinacijo, ki odgovarja vsem higienskim zahtevam. KLO pa predvideva dograditev malega kopališča z dvema kopalnicama in 2 do 4 prhami. Dosedanja privatna ambulanta ni v nobenem pogledu odgovarjala hig. san. predpisom in je bil skrajni čas, da ima tako važna zdravstvena ustanova svoje lastne, svetle in pristojne prostore. Čeravno je bil delovni dan, je bilo pri otvoritvi razen predstavnikov oblasti navzoče precejšnje število prebivalstva. Za pripomniti je, da so nekateri, ki bi sicer morali po svojih funkcijah biti najaktivnejši pri delu, indiferentno, da ne rečemo celo ob strani sledili celotnemu delu in se zdramili šele zadnji dan ob otvoritvi in sicer samo z besedami.

V nedeljo 27. januarja 1952 pa je bila otvoritev protituberkoloznega dispanzerja v Žalcu, ki je bil prizidan stavbi dosedanje sektorske ambulante. Ob priliki otvoritve je bilo prvo v kinodvorani predvajanje zdravstveno poučnih filmov z govorom šefa protituberkoloznega dispanzerja v Celju tov. dr. Hribovška o pomenu in važnosti nove ustanove za okraj Celje-okolico. Potem pa je bil ogled zdravstvene razstave in prostorov novega dispanzerja. Novi dispanzer ima čakalnico, ordinacijsko sobo, slačilnico, administracijo, laboratorij in rentgen z vsem potrebnim inventarjem in inštrumenti, ter bo tako razbremenjen dosedanji dispanzer v Celju, ki je bil edini za mesto in celo področje okrožja Celje. Vsi ti prostori so bili okusno okrašeni z raznimi slikami, diagrami, statističnimi podatki o zdravstvu in raznim zdravstveno propagandnim materialom.

V pozdravnem govoru se je predsednica Sveta za ljudsko zdravstvo Celje-okolica posebno zahvalila za pomoč pri izgradnji dispanzerja prvenstveno Hmezadu, tovarni Juteks, rudniku Zabukovca, DES-u ter drugim sodelujočim. Žal pa smo opazili pri gradnji in otvoritvi, da so Žalčani — tudi merodajni krogi z zdravstvenim kadrom, seveda s častnimi izjemami, pokazali jako malo zanimanja za novo ustanovo.

Novi zdravstveni ustanovi bosta začeli z delom 1. februarja — oziroma v Žalcu 5. februarja t. l.

DENTISTI NA PODEŽELJU

Pretekli mesec je zdravstvena ekipa, sestavljena od dentistov Čeh Jožeta, Herman Franca, Kušar Petra in Štokel Rada, obiskala Polzelo. Tam so v domu »Vere Šlandrove« sanirali in fluorizirali vsem otrokom zobovje. Ekipa je izvršila splošen pregled zobovja in napravila 115 plomb ter 24 ekstrakcij.

Za vestno in požrtvovalno prostovoljno delo se dentistom in instrumentarkam zahvaljuje Svet za ljudsko zdravstvo Celje-okolica ter jim izreka iskreno priznanje.

NOVA ZDRAVSTVENA USTANOVA V VOJNIKU

16. januarja se je začelo delo v novoustanovljeni protetični delavnici javne zobne ambulante v Vojniku. Tako je v Vojniku zdravstvena služba izpopolnjena, čeprav še nimajo svojega zdravnika.

Da je do tega prišlo je zasluga OLO, nadalje tov. dendista Kušarja, kateri vodi vzorno tudi zobno stanico na Dobrni in tehnika Ibšeka, ter požrtvovalno sodelovanje tajnice tov. Kristanove.

RED IN SNAGA JE GOSTINSKEMU PODJETJU V ŠALEKU PRI VELENJU ŠPANSKA VAS

Sanitarna inšpekcija je nedavno obiskala Gostinsko podjetje KLO Šalek pri Velenju. Tamkajšnje poslopje je z vsemi prostori vred v obupnem stanju. Že točilnica ni podobna gostinskim sobam. Tla so razdrapana, pohištva ni. V kuhinji je strašanski nered in velika umazanija. Dvorišče je zanemarjeno in je pokrito z odpadki vseh vrst. Slično sliko daje tudi čevljarna in mladinska soba, ki sta v tej zgradbi. Edino v šivalnici je red in snaga doma.

Podobno zbirališče nereda, nesnage in nehigiene bi v vsem okraju težko našli. Tega si KLO ne more šteti v čast.

ŠOLA UČENCEV GOSPODARSTVA V ŽALCU STOPA V DRUGO POLLETJE Z LEPIMI USPEHI

Šola učencev v gospodarstvu v Žalcu je v prvem polletju dosegla povprečen uspeh 70% dobrih ocen. V prvem razredu so najboljši Pavlinc, Plavštajner in Brezovšek, v drugem pa odličnjak Čepin. V tretjem razredu pa se med sabo kosata Planinšek in Zupanc.

PISMO IZ ŠOŠTANJA

V šoštanjskem okraju so v teku vse priprave za dobro izvedbo volitev v frontne odbore OF po bodoči komasaciji krajevnih odborov OF. V nekaterih VO OF šoštanjskega okraja so že izvršili združitev KO OF in izvedli volitve v občinski odbor OF. Te dni pa bodo volitve še v Belih vodah, Mozirju, Ljubiji in drugod.

Tudi v Šoštanju je že čutiti predvolilno razgibanost. Iniciativni odbor za izvedbo volitev v občinski odbor OF mesta Šoštanja ki ima v sestavu 5 rajonskih odborov OF, je pripravil kandidatno listo za upravni in nadzorni odbor OF mestne občine. Predsednik in sekretar se bosta volila na vseh rajonskih občnih zborih direktno. Volitve bodo po vseh rajonih zaključene že prve dni februarja, tako, da bo delo OF čimpreje zaživelo ter da bo novi odbor kar najbolje pripravil skorajšnje volitve v občinski ljudski odbor mesta Šoštanja.

Pred dnevi je bilo ustanovljeno novo kulturno-umetniško društvo v Šoštanju, ki naj bi poživelo kulturno življenje, ker dosedanji SKUD Kajuh Šoštanj, kljub simboličnemu imenu ni zadostil vseh pričakovanj Šoštanjčanov, pri katerih je bil že od nekaj močno razvit smisel za kultuurno udejstvovanje, prirejanje raznih akademij, uprizarjanje iger itd. Dramatska skupina novo ustanovljenega kulturno-umetniškega društva bo v februarju uprizorila Molierovega Skopuha, v katerem nastopajo tudi stari sasi«. Številčno močan pevski zbor se že pridno vadi petja in je pričakovati, da bomo kmalu slišali tudi njih petje v dvorani. Pri tem društvu so ustanovili tudi lutkovno gledališče, ki bo našim pionirjem priredilo številna presenečenja s prireditvami, kjer bodo pionirji našli zabavo, pa tudi vzgojo.

Že dalje časa dobro in redno deluje Ljudska univerza, ki vsakih štirinajst dni, ob torkih prrieja zanimiva predavanja za Šoštanjčane. Doslej je bilo že več uspelih predavanj iz področja tehnike, predvsem iz področja atomske energije, le-te v službi človeka in miru. Udeležba sicer še ni najboljša, bo pa vsled zanimivosti predavanj Ljudska univerza prav gotovo uspela zainteresirati večji krog obiskovalcev.

B. V.

BRASLOVČANI SI NE ŽELE VEČ TAKIH AKROBATSKIH PREDSTAV

SKUD Braslovče je imelo dne 10. januarja 1952 svoj letni občni zbor, na katerem je polagalo obračun svojega dela. V kraju so dani vsi pogoji za kulturno-prosvetno udejstvovanje. Novoizvoljeni odbor je sklenil poživeti delo ljudskega odra, saj ima v svoji sredini priznane igralce, tovariše Nandeta Baša, Jožeta Dobeška, Ivana Prislana in druge. Svojo pomoč je obljubilo tudi domače učiteljstvo. Priprave za prvo predstavo so že v teku. Veliko je zanimanje za pevski zbor.

Ljudska univerza je že priredila poljudnoznanstveno predavanje, ki se ga je udeležilo nad 150 mladincev in precejšnje število odraslih, posebno mater. Za svoje odlično predavanje o spolnih boleznih in o jetiki je žel ravnatelj zdravilišča v Topolščici dr. Cestnik vsestransko priznanje.

Načeto je bilo tudi vprašanje filmskih predstav. KLO je dal svojo lastno kinoaparaturo v zakup v Maribor, češ da v kraju za kino ni bilo dovolj zanimanja. Članstvo SKUD pa je mnenja, da bi se zanimanje za kino takoj vzbudilo, če bi društvo skrbelo za dobavo dobrih filmov. Slabi in nepopolni filmi res ne morejo pritegniti ljubiteljev filma.

Dokaz za potrebo kulturno-prosvetnega dela v Braslovčah daje nabito polna dvorana pri akrobatski predstavi, na katero je neko podjetje vabilo občinstvo z ročno pisanimi lepaki v takile hrvaščini: »Pozor! 20. I. 1952. g. Koja je stigla Artistička grupa. Program Smrtne akrobacije i Ruski ples. Arapski Fagir i Zvočni Akrobacije. Zabavlat će vas šalivi Muki Komičar u Prostorima Fiskulturni Dom v Braslovče. Razen nastopa šaljivih Avgustov v cirkuškem slogu ni predstava občinstvu nudila ničesar. Nad predstavo izpod vsake kritike je bilo občinstvo zelo razočarano.

Nedeljski smeh

VZHODNONEMŠKA

Možak prinese par čevljev k čevljarju v popravilo, toda čevljar odločno odkima, rekoč:

Nee. Teh čevljev jaz ne znam popraviti, se boste že morali z njimi potruditi do prvega knjigoveza.

BOKSARSKA

Sodnik šteje ob knokautiranem boksaču: Ena... dva... tri... Nasprotnik poraženca sodniku: Štejte tiše, da ga ne zbudite!

OBOŽEVALEC GLEDALIŠČA

Čul sem, da si že četrtič šel v gledališče, odkar igrajo novo igro. Je mar tako interesantna?

Rečem ti, popolnoma zanič. V glavni vlogi nastopa neki lopov, ki svoj poklic tako nerodno izvaja, da ga bodo nekega dne gotovo prijeli! No in tega ne bi rad zamudil.

ŠE ENA BOKSARSKA

Na ringu se oba nasprotnika vneto prepirata:

Ponovi to besedo še enkrat če se upaš! pravi besno prvi.

Pa se vmeša sodnik, ki je čakal samo še na znak za začetek boja: »Mirujta, saj se vendar ne bosta pred ljudmi pretepala?«

LETNA SKUPŠČINA
sindikalne podružnice zadružnih nameščencev Potrošniške zadruge v Celju

V našem mestu deluje vzgledno in požrtvovalno v korist delovnega ljudstva Potrošniška zadruga, v katero je včlanjeno okoli 6000 zadružnikov, večinoma delavcev. Lahko rečemo, da oskrbuje Potrošniška zadruga v Celju, s potrošnimi predmeti nad polovico celjskega prebivalstva. Poleg pekarn in treh gostinskih obratov polaga zadruga od vsega početka vso pozornost svojim poslovalnicam — prodajalnam, ki jih ima v centru mesta, eno na Tomšičevem trgu, eno v Prešernovi ulici, eno v Stanetovi ulici ter manufakturno-galanterijo v Stanetovi ulici. Poslovalnice ima tudi v Novi vasi, v Gaberju, na Ostrožnem in v Zavodni. V navedenih poslovalnicah i. dr. je zaposlenih blizu 80 nameščencev, ki tvorijo v sklopu Sindikalne podružnice trgovskih podjetij v Celju svojo posebno sindikalno podružnico. Dne 24. t. m. so se zadružni nameščenci zbrali k občnemu zboru, ki se je vršil v veliki dvorani Samskega doma.

Iz poročila upravnega odbora sindikalne podružnice je bilo razvidno, da so pokazali člani — z malenkostnimi izjemami — v preteklem poslovnem letu vso agilnost. Upravni odbor je imel 10 sej, na katerih so sklepali o raznih problemih, tičočih se članstva, sodelovanja pri podjetju itd. Na sejah so se pripravljali na množične sindikalne sestanke, ki jih je bilo tudi deset. Kolektiv je sprejemal na teh sestankih vse naloge podjetja, postavljali so se plani blagovnega prometa in se zasledovala realizacija istih. Posebno skrb so posvečali nabavi kurantnega blaga. Notranjo organizacijo dela so sproti izpopolnjevali. Starejši člani so dajali pobudo in vzgled mlajšim tovarišem za kulturnejšo postrežbo in varčevanje v vseh ozirih. S takimi sredstvi je kolektiv poudaril svojo konkurenčnost, zavedajoč se borbe proti monopolizmu pri distribuciji blaga. Vsak mesec so člani podružnice potrdili mesečni zaključek celotnega poslovanja v podjetju, pri čemer so po kritični razpravi nakazali smernice za bodoče delo. Posebna komisija je ocenjevala tekmovanje med poslovalnicami, ki je trajalo do konec prvega polletja in je v vseh pogledih odlično poteklo. Prvo mesto si je prisvojila poslovalnica št. 2. Kolektiv nameščencev je tudi vzgledno sodeloval pri republiškem tekmovanju v čast 10. obletnice Jugoslovanske armade.

Člani podružnice so proslavili s posebnimi prireditvami narodne in državne praznike oz. dneve; z delovno akcijo so v čast 10. obletnice JA opravili na terenu 384 prostovoljnih ur. Trikrat so delali na Šlandrovem trgu pri urejevanju parka, pri čemer je dala zadruga na razpolago tudi vsa prevozna sredstva. Mladina je sodelovala z delom pri gradnji Zadružnega počitniškega doma na Pohorju, ki ga gradi G. P. Z. v Mariboru. Skupno je bilo izvršenega prostovoljnega dela 5600 ur, to je povprečno 70 ur na vsakega člana sindikata. Omeniti je še treba, da se mnogi člani agilno udejstvujejo tudi v fizkulturi in pri kulturno-prosvetnem delu v Celju.

Sindikat je skrbel tudi za ideološko-politično vzgojo članstva; študirali so razprave voditeljev, razne gospodarske ukrepe, zakonodajo o soc. zavarovanju, spoznavali novi kazenski zakonik, trgovinske odnose in zvezo naše države z drugimi državami, zadružni pokret v Jugoslaviji, vsebino zadružnega kongresa v Zagrebu itd. Pri vzgoji članstva je uspešno sodelovala partijska celica. Člani so bili pravočasno in pravilno poučeni o dani problematiki, vsled česar je delo v podjetju potekalo brez ovir, zadovoljivo in uspešno, v korist celokupne naše skupnosti, zadružnikov in članstva samega. Vsekakor moramo poudariti, da je ugled in ugodno gospodarsko stanje naše Potrošniške zadruge v največji meri uspeh agilne dejavnosti celotnega delovnega kolektiva in zasluži kolektiv v vseh ozirih najlepše priznanje.

Omeniti je moramo, da vlada med upravnim odborom P. Z. in sindikatom zadružnih nameščencev vseskozi najlepše soglasje in je ravno to sodelovanje brez dvoma vir vseh uspehov pri prizadevanju naše zadruge, ki je: našega delovnega človeka čim bolje postreči, mu nudili na najkulturnejši način najboljše blago in ga vsestransko zadovoljiti.

Letne skupščine so se udeležili tudi zastopniki sindikata zadr. nameščencev iz Maribora, Trbovelj, Hrastnika in Zagorja.

A. P.

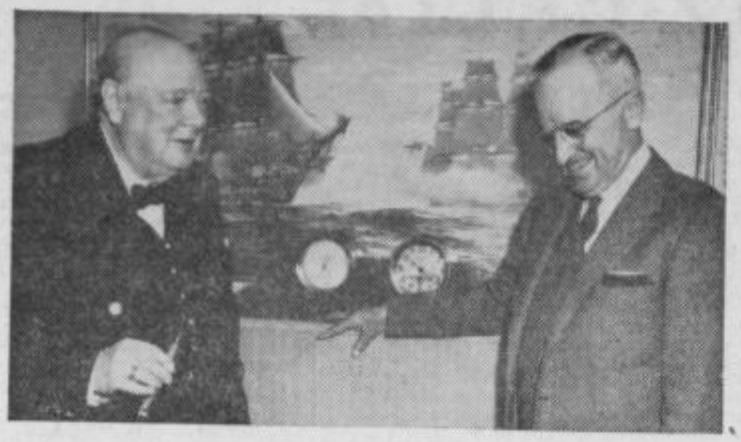

Winston Churchill je prvič po ponovni izvolitvi za ministrskega predsednika Velike Britanije službeno obiskal ZDA v svrho važnih pogovorov s predsednikom Trumanom. — Spremljal ga je zunanji minister A. Eden z ostalimi člani britanske vlade. Na sliki vidimo predsednika ZDA H. Trumana v živahnem pogovoru z britanskim premierom W. Churchillom po kosilu prirejenem njemu na čast na predsednikovi jadrnici »Williamsburg«.

FIZKULTURA

VIDELI SMO PRVAKE SLOVENIJE V UMETNEM DRSANJU

V soboto 26. in nedeljo 27. januarja je bilo v Celju na drsališču ZSK Kladivarja v Mestnem parku republiško prvenstvo v umetnem drsanju. Stalno naletavanje snega sicer ni dopustilo prireditelju, da bi uredil tudi drsalno ploskev, vendar je bila ledena ploskev le sposobna za drsanje. Razumljivo pa je, da je kvaliteta prireditve precej trpela. Novi republiški prvaki so: pri članih je brez konkurence osvojil prvo mesto Marko Lajovic (Ljubljana) z 172.3 točke, pri članicah je z veliko premočjo zmagala naša dosedanja prvakinja Silva Palme, tudi članica SD Ljubljane z 142.32 točke, pri mladincih je zmagal nadarjeni član SD Ljubljane Peter Brlec s 76.8 točk ter pri mladinkah tudi članica SD Ljubljane Mara Dežman z 92.9 točk. — Skupno je nastopilo 16 drsalcev, od tega sedem juniorjev, odnosno juniork članov SD Gregorčiča iz Jesenic. Iz razloga lokalnih nesporazumov med SD Ljubljano in SD Triglavom niso nastopili člani in članice SD Triglava iz Ljubljane, kar bi temu tekmovanju dalo na eni strani pravo sliko slovenskega drsalnega športa, na drugi strani pa je pokazalo nepravilni odnos do takšnega tekmovanja. Mislimo, da bo Zveza za drsanje in hokej morala v te zadeve temeljito poseči in napraviti red.

Kar je na drugi strani pokazalo to tekmovanje je to, da bo v Celju potreba poskrbeti za drsalni kader. Res je sicer, da po vojni nismo imeli kdo ve koliko drsalnih dni, vendar bi se našo mladež dalo pripraviti tudi že v izvensezonskem času. Potreba je le najti človeka, ki je voljan to stvar vzeti v roke in organizacijsko urediti. ZSK Kladivar naj na to misli in še letos izvrši priprave. Posebno naj izrabi sedanjo ugodno sezono kot predpripravo za uspešno delo v prihodnji sezoni. Zavedajmo se, da brez dobrih drsalcev tudi ne bo razvoja hokeja na ledu, katerega znanje drsanja je pogoj.

DRSALNA REVIJA

V soboto zvečer po tekmovanju v obveznih likih za republiško prvenstvo je drsalna šola SD Ljubljane, katero z velikim uspehom vodita naša vrhunska drsalca Silva Palme in Marko Lajovic, pokazala pred velikim številom ljubiteljev drsalnega športa svoje znanje. Reči moramo, da je njihov nastop in njihovo izvajanje navdušila gledalce in čestitamo drsalni šoli SD Ljubljane na tem velikem uspehu. Posamezne točke kakor tudi stematičnim delom tudi ob pomanjkanju ledu marsikaj doseči, ki služi napredku tega izredno lepega športa.

Drugi dan popoldne je bila pripravljena ponovitev revije. Revija se je sicer vršila, toda le pred približno tisoč gledalci. Močan snežni metež je preprečil ponoven popolen uspeh te ponovitve. Vsekakor pa moramo dati izvajalcem revije vso priznanje za veliko požrtvovalnost, katero so pokazali, da so se ob takih vremenskih prilikah le odločili za nastop. Razumljivo pa je, da je gosto naletajoči sneg Celjane, in to v veliki večini naše najmlajše, prikrajšal za še boljši športni užitek.

PRVA PRIREDITEV NA NOVEM SLALOMISČU PRI »MAROVŠKU«

V sredo 30. januarja je smučarski odsek Planinskega društva v Celju priredil na novem slalomišču v Celju prve smučarske tekme v slalomu. Udeležba 43 tekmovalcev kaže na veliko zanimanje za to športno panogo v Celju. Prvo mesto je sigurno osvojil znani zmagovalec z mnogih smučarskih prireditev Janko Četina, ki je dosegel skupen čas 1:34,4. Janko Četina je postavil tudi prvi najboljši čas proge — in sicer 46.3 sekunde. Ostali tekmovalci so se razvrstili kakor sledi:

2. Ivan Sevčnikar (Branik Maribor) 1:36,8, 3. Marjan Nunčič 1:37,9. 4. Dominko Uršič 1:52,2 (oba Celje). 5. Miran Cizelj (Branik) 2:05,9, 6. Peter Četina 2:19,3. 7. Dušan Gradišnik 2:32,5. 8. Oto Tajnšek 2:39,5 (vsi Celje). 9. Vlado Veber (Crvena zvezda Beograd) 2:46,5 itd.

Organizacija tekmovanja je bila zelo dobra in tekmovanje je potekalo brezhibno. Gledalci so bili po zvočnikih sproti obveščeni o poteku tekmovanja.

Pričakujemo, da bo Smučarski odsek Planinskega društva izkoristil izredno ugodne snežne razmere in nudil Celjanom še več sličnih prireditev, saj je potreba tudi za smučanje s pogostimi prireditvami vzbuditi pri za šport zelo dojemljivih Celjanih večje zanimanje.

ZAKLJUČEK REPUBLIŠKEGA PRVENSTVA V HOKEJU NA LEDU

Zveza za drsanje in hokej na ledu Slovenije je izrazila ZSK Kladivarju ponovno priznanje s tem, da mu prepušča v izvedbo tudi republiško prvenstvo hokeju na ledu. V dneh 1., 2. in 3. februarja bodo na drsališču v Mestnem parku zanimive borbe, ki bodo iz tekmovalne četvorice ekip izločile letošnjega republiškega prvaka. Tekmujejo: SFD Gregorčič iz Jesenic, SD Razlag iz Brezic, SD Papirničar iz Vevč pri Ljubljani in domači Kladivar.

Razpored srečanj je sledeč: v petek 1. ob 18. uri SFD Gregorčič : SD Razlag; ob 19.30 uri SD Papirničar : Kladivar; v soboto 2. ob 15.30 uri SFD Gregorčič : SD Papirničar, ob 19.30 uri SD Razlag : Kladivar in v nedeljo 3. ob 10. uri SD Razlag : SD Papir- 15. uri pa SFD Gregorčič : Kladivar.

Nadalje sporočamo cenjenim gledalcem umetnega drsanja, da bodo pred nastopi v soboto zvečer in nedeljo popoldne verjetno nastopili člani SD Triglava iz Ljubljane s svojimi drsalnimi točkami, odnosno svojo drsalno revijkso izvedbo. O sigurnosti teh nastopov vas bomo obvestili z letaki.

Ne zamudite prilike in naročite

LJUBLJANSKI DNEVNIK

ki bo v februarju prinašal zanimiv podlistek „KO SO BILE HITLERJU ZADNJE URE"

Za naročilo zadostuje nakazilo enomesečne naročnine v znesku 140.- din na tek. račun pri Narodni banki št. 601-90321-6

*

Gibanje prebivalstva v Celju

Od 21. I. do 28. I. 1952 se je rodilo 22 dečkov in 17 deklic.

Poročili so se:

Pekovski moster Pentek Ignac iz Frama in šivilja Erjavc Marija iz Trnovelj pri Celju; gozdar Rop Alojz iz Bukovšlaka in servirka Knap Marija iz Celja; sin posestnika Turnšek Franc iz Celja in posestniška hči Kramer Katarina iz Št. Jungerta in študent gozdarstva Kovač Alojzij in učiteljica Kregar Ivana, oba iz Celja.

Umrli so:

Gospodinja Oštir Marija, stara 35 let iz Sv. Petra pri Zidanem mostu; posestnica Potočnik Terezija, stara 67 let iz Ravne pri Šoštanju; hči posestnika Jezernik Štefanija, stara 13 let iz Sv. Adraža, Polzela; mizar Strniša Jožef, star 79 let iz Stare vasi pri Velenju; upokojeni vrtnar Pirtovšek Matevž star 84 let iz Celja; gospodinja Kavčič Angela, stara 49 let iz Celja; gospodinja Vizjak Marija, stara 76 let iz Celja; upokojeni rudar Šuster Franc, star 70 let iz Kaplje vasi; dojenček Plemenitaš Karel iz Celja; gospodinja Štor Helena, stara 79 let iz Tremarij pri Celju in dojenček Cigoj iz Slov. Bistrice.

ZANIMIVOSTI

CHURCHILLOV DAR TRUMANU

Ob svojem obisku v Washingtonu je Churchill daroval predsedniku ZDA Trumanu model jadrnice »Mayflower«, ki je leta 1620 prva priplula do Amerike. Model je izdelan prav iz lesa te zgodovinske ladje. Prav tak model je pred leti dobil tudi umrli Roosevelt, tretjega pa sam Churchill. Četrtega pa čuvajo v Jordanu, kjer so našli jambor te zgodovinske ladje.

OZN JE IZDALA »SVETOVNO KUHARICO«

Urad za informacije OZN je stopil v zvezo z vsemi narodi sveta in izbral najpriljubljenejše recepte vsakega naroda. Vsi recepti so bili tudi preizkušeni. Uredniki kuharice so prevedli recepte iz 60 držav na angleški jezik. »Kuharica« je za ameriške gospodinje najdragocenejša knjiga.

IZ NYLONA DELAJO

v Angliji poleg nogavic še druge stvari. 60 odstotkov nylona gre v resnici za ženske nogavice, toda tovarna izdeluje poleg teh še perilo, vrvi, dežnike in ribiške mreže.

OBJAVE IN OGLASI

KLUB LJUDSKIH POSLANCEV IN ODBORNIKOV OF

priredi v ponedeljek, dne 6 februarja predavanje:

»O OBISKU V HOLANDIJI«

Predaval bo tov. inženir Jože Levstik.

V sredo, dne 8. februarja bo nadaljevanje predavnja:

»VATIKAN IN JUŽNI SLOVANI«

Predaval bo glavni urednik »Slovenskega poročevalca« tov. Sergej Vošnjak.

Predavanji bosta v klubskih prostorih v Jurčičevi ulici ob pol 8 zvečer.

LJUDSKA UNIVERZA V CELJU

Predavanje:

ŽIVLJENJE IN DELO SLIKARJEV BRATOV ŠUBICEV

bo v četrtek 7. februarja 1952 v dvorani Sindikalnega doma na Šlandrovem trgu v Celju ob pol 8 zvečer. Predaval bo ravnatelj muzeja v Celju tov. Anton Stupica. Predavanje bodo ponazarjale skioptične slike.

KONCERTI

Sreda, 6. februarja v Domu ljud. prosvete: Božidar Gorše — VIOLINSKI KONCERT Pri klavirju Maženka Šancin. Predprodaja vstopnic v Glasbeni šoli.

OBVESTILO!

Obveščamo, da bo protituberkolozni dispanzer v Žalcu začel delati dne 5. februarja 1952, in sicer vsak torek in petek:

od 13. do 14. ure sprejemanje in evidentiranje,

od 14. do 16. ure pregledi.

OLO Celje-okolica
Svet za ljudsko zdravstvo

OBVESTILO

Obveščamo vse upnike in dolžnike, da se likvidira z 31. januarjem 1952 »Odbor za gradnjo sind. doma Šoštanj« ter se po tem datumu ne bodo mogle upoštevati nikakršne obveznosti od strani odbora za gradnjo, dočim bo vse dolgove, ki so eventualno še neporavnani Odboru za gradnjo doma izterjal pravnim potom Sindikalni svet kot lastnik zgradbe.

Prosimo vse upnike, da nemudoma dostavijo svoje račune. Dolžnike pa opozarjamo, da poravnajo svoje dolgove.

Tekoči račun pri Nar. banki je 622-26322-0 »Odbor za gradnjo sindikal. doma Šoštanj.«

OPOZORILO!

V zadnjem času odlagajo razne osebe odnosno vozniki smeti, ruševine itd. na nedovoljena mesta in s tem kvarijo izgled mesta. Opozarjamo prebivalce, da je dovoljeno smeti in odpadke odlagati samo na določeni prostor severno od železniške proge ob Drapšinovi ulici. Kdor bo v bodoče odlagal smeti in podoben material na drugih mestih kot n. pr. pod železniškim mostom, za plinarno, ob Glaziji, za vojašnico, ob cestah, strugi Savinje itd. bo najstrožje kaznovan.

Poverjeništvo za lokalno gospodarstvo MLO Celje

Krajevni odbor RK Jožefov hrib priredi dne 6. februarja 1952 ob 19. uri OBČNI ZBOR v prostorih gostilne »Skalna klet«

Člani-ce, udeležite se v čim večjem številu občnega zbora.

OPOZORILO

Občinstvo opozarjamo na nevarnost, ki preti pešcem in drugim koristnikom cest zaradi snega, ki je nakopičen na strehah in bo v južnem in sončnem vremenu začel drseti na ceste in padati v ledenih kepah na pločnike. Posebno opozarjamo na to starše, da ob takih prilikah ne puščajo na ceste nedoraslih otrok brez varstva.

Iz pisarne PZN Celje-mesto

ALI VAM JE ZE ZNANO

da je Vinarska zadruga Brežice odprla svojo točilnico pristnih domačih bizeljskih vin v Celju, Mariborska cesta 65, bivša gostilna Amerika. Dobri prigrizki vedno na zalogi. Cene zmerne — postrežba solidna — ljubitelji dobrih vin vljudno vabljeni!

ALI VESTE . . .?

Da je žrebanje Državne lotarije vsakega 18. in 23. v mesecu.

Da zadene po novem načrtu že vsaka četrta srečka.

Da jamči za izplačilo dobitkov država.

Da izplača Državna loterija vsak mesec preko 46 milijonov dinarjev.

Da srečke lahko dobite v Celju v sledečih prodajalnicah:

»Putnik« Celje,
Narodna banka, Celje-mesto,
Trafika v Kolodvorski ulici,
Trafika na Ljubljanski cesti,
Trafika na Tomšičevem trgu,
»Jugoreklam« Celje,
Grobler Jože, Cankarjeva ulica 5
in Naprudnik Karl, Lava 4.

Cena cela srečki je din 100, polovični din 50. Odločite se in stopite v krog rednih igralcev tudi Vi!

Državna loterija FLRJ.

OBVEŠČAMO cenj. občinstvo, da bo pričela s 1. februarjem 1952 obratovati na novo odprta kemična čistilnica in barvarna v Celju, Ljubljanska 6. (nasproti kino Doma). Se priporoča — Sotelšek Rudi.

PRODAM večjo kuhinjsko gredenco. Ogled v Jenkovi ulici 22 od 11. do 15. ure.

PRODAM rezalni stroj za krmilno peso. Naslov v upravi lista.

PARCELO v Celju prodam. Poizvedbe v krojaški delavnici, Aškerčeva 3.

PRODAM moško kolo. Celje, Lokrovec 24.

HARMONIKO štiriredno zamenjam za živalni stroj, ali pa prodam. Urh Marija »Huba« Dobrna.

POSTREŽNICA pošteno in snažno sprejmem takoj za dopoldan k petmesečnemu otroku. Naslov v upravi lista.

NAGRADO din 10.000 dam onemu, ki mi najde enosobno stanovanje z vsemi pritiklinami v mestu. Naslov v upravi lista.

DNE 24. I. 1952 sem izgubila zlat prstan na poti k drsališču. Najditelja prosim, da ga proti visoki nagradi vrne na upravo lista.

VZAMEM V NAJEM hišo z vrtom ali malo posestvo pod »krojaški pom.«.

GLEDALIŠČE

LJUDSKI ODER V CELJU

V nedeljo, dne 3. februarja 1952 ob 15,30 »MLINARJEV JANEZ« ljudska igra v 5. dejanjih. Režiser Zorko Tone.

V nedeljo ob 8 zvečer isto.

V ponedeljek, dne 4. februarja ob 8 zvečer »MLINARJEV JANEZ« Predstave v »Narodnem domu«.

Nedeljska zdravniška dežurna služba

Dne 3. II. 1952: Tov. dr. Bitenc Maks, Cankarjeva ul. 11. — Nedeljska zdravniška dežurna služba traja od sobote opoldne do ponedeljka do 8. ure zjutraj.

KINO

KINO METROPOL

Od 1. II. do 5. II. jugoslovanski film POSLEDNJI DAN
Od 6. II. do 11. II. ameriški film SUNET BOULEVAED
Predstave dnevno ob 18. in 20. uri, ob nedeljah ob 16., 18. in 20. uri.

KINO DOM

Od 1. II. do 4. II. avstrijski film OČARLJIVI GOLJUF
Od 5. II. do 7. II. francoski film ČLOVEK ČLOVEKU
Od 8. II. do 11. angleški film NE ZAPUSTI ME
Prestave dnevno ob 18.15 in 20.15 uri, ob nedeljah ob 16.15, 18.15 in 20.15 uri.

KINO ŽALEC

od 2. do 2. II.: jugoslov. film POSLEDNJI DAN
Od 6. do 7. II.: amer. film ZARADI NJEGA

GROSISTIČNO TRGOVSKO PODJETJE

Kemični proizvodi - usnje

Celje, Aškerčeva 19

nudi vsej državni in zadružni trgovski mreži po najugodnejših cenah

USNJE

ČEVLJARSKE IN TAPETARSKE POTREBŠČINE

PAPIR

PISARNIŠKE IN ŠOLSKE POTREBŠČINE

KOZMETIKO, BARVE, LAKE, RAVNO IN VOTLO STEKLO, KERAMIKO, KRISTAL, KREMO ZA ČEVLJE, MAST ZA USNJE TER OSTALE KEMIČNE IZDELKE

Vsem kupcem se najlepše priporočamo za cenjena naročila!

7 Stane Terčak

ŽIVI ZID

Čez čas so se zaslišali po kolovozu drsajoči koraki. Peter je prisluhnil. Koraki so postajali razločnejši.

»Dvojica, trojica se približuje«, je presodil Peter po korakih. Že zavije prva postava proti kapelici, za njo se pokaže druga. V svitu mesečine ju spozna. Ko stopata mimo njega, jima udari na uho lahen: p-s-s-s-t. Dvakrat zaporedoma se ponovi. Postavi zavijeta proti bukvi. Peter stoji z napetim samokresom in ju opazuje. Postavi skoraj trčita vanj. Pokimajo si. Na javko sta prišla z večurno zamudo partizan Tomaž in politični aktivist Ivanuš iz Rogaške Slatine.

Zavili so skozi grmovje nazaj k Rozi. Tomaž in Ivanuš sta prinesla slabe vesti.

»Švabi že ves teden hajkajo. Izdaje so na dnevnem redu. Zaupniki padajo. Položaj je vsak dan težji«, sta pripovedovala.

»Tako . . .?«

»T t t r-r-r-r-r . . . tek . . . tek . . . tek . . .« je zagrmelo na obronku gozdička in na zágorski planoti.

Roza je počasi vstala.

»Javka je izdana!« je s težavo izgovorila. Nemo in z bolestjo so jo pogledali. V svetlobi polnega meseca je bilo videti ostre poteze njenega resnega obraza. Oči so široko strmele v dolino. Izraz obraza je pričal o težki bolečini.

». . . okrog gozdička so zasede. Prebiti se bo treba za vsako ceno. Živi moramo priti iz te klopke. Za nas ne gre, toda naša stvar ne sme trpeti!« je zaključila Roza.

Revolverji so zaklokotali, petelini na njih so se napeli. V razmaku nekaj metrov so drug za drugim izginili v gozdu . . .

Komandant Modras se je z dvajsetimi borci že dve noči prebijal preko zased in gozdnatega terena od Boča, Virštanja in Lisične proti Zágorju. Hoteli so prispeti pravočasno na javko, ki je bila določena to noč. Bila je velika nevarnost, da pripeljejo Švabe s svojo sledjo sami na javko. Zato se je premikala četa samo ponoči. Le pri najzanesljivejših so se ustavljali kurirji, da so dobili hrane in poročila. Četa se je pomikala skozi divje, samotne kraje.

Z mrakom bi morali priti na javko in zavarovati teren. Zamudili so že tri ure. Bilo je enajst, ko so se spuščali po zadnji strmini v zagorsko kotlinico. Pasji laež je odmeval po dolini. Polna luna je sijala nad Federmavsom. Bilo je svetlo kakor podnevi. S požetih njiv je molelo za ped visoko strnišče in hrustalo pod čevlji borcev. V rahlem vetru so se upogibala visoka koruzna stebla. Njihovi dolgi sabljasti listi so udarjali drug ob drugega

Skupina partizanskih ujetnikov na mučeniški poti po Celju. — Med njimi je bila tudi Čečeva

in šelesteli. Kozjanska četa je hitela preko njiv in travnikov, da se čimprej stisne v senco Bohorja in da pride pravočasno na javko.

Že je bilo čelo kolone v varstvu gozdov. Hoteli so se zagnati s podvojeno silo v bukovje, ko je zarigalo vanje s treh strani. Četo so oplazili žareči jeziki. Prvi rafali so zbili šest tovarišev v kolono. Dva sta obležala mrtva, štirje so se premetavali po pokošenem travniku.

»Umik! Rešite se!« je zaklical komandir Modras.

Z vseh strani se je usipalo na kolono. Nemogoče je bilo zavzeti borbeni položaj, ker so bili obkoljeni. Trije švabski obroči so stiskali borce, ki so iskali kritja v koruznem polju. Antoneskov mitraljez je zarigal proti švabskim zasedam. Pod njegovim kritjem se je četa umikala. Nekateri so se prebili. Med njimi so bili Antonesku, Skvarča, Modras, Slavc in Utaha.

Prva kozjanska četa je bila razbita. Na javko pri kapelici nad Tovornikovo domačijo ni prišla nikoli več . . .

Na južnih obronkih Bohorja se je v jeseni pojavila Simonova četa, ki jo je poslal z Dolenjskega Glavni štab partizanskih edinic. Zveze na severni strani Bohorja v tem letu ni dobila . . .

V dolini so nenehno drdrali švabski mitraljezi.

»Peter, ti poznaš tod okoli vse poti, vodi! Smer je Bistrica!« je ukazala. Roza.

Drsajoč se je spustil Peter ob robu kolovoza, ki drži v Bistrico. Njemu je sledil aktivist Ivanuš, za njim je šla Roza, zadnji pa Tomaž. Mesečine se je Peter izogibal. Previdno in samo v senci mogočnih bukev so se pomikali izdani aktivisti. Komaj so prekoračili dobrih tri sto metrov, je na kolovozu pred Petrom zašumelo. Potuhnili so se. Dobrih trideset metrov pred njimi je čepela švabska mitraljezka trojka, ki jih ni opazila. Po trebuhu so se splazili nazaj. Peter je zavil v grmovje. Dobrih sto metrov pod njimi so prišli na stezo, ki je držala k Sv. Vidu. Po grmovju so ji sledili. Prišli so izza ovinka. Nad njimi je zašumelo in zaklokotalo. Rafali so se vsuli proti njim. Ivanuš se je zavalil v gozd. Njegovo lomastenje po grmovju so spremljale mitraljezke salve. Videli ga niso več . . .

V mali kotanji so se ustavili in vsi zasopli posedli. Roza je molčala in premišljevala. Roke je imela prekrižane pod predpasnikom. Peter in Tomaž sta jo napeto opazovala.

Po kratkem premoru je tiho dejala: »Izvleči se je treba za vsako ceno! Razumeta! Peter, vzemi smer proti Prevorju!«

Težko so se dvignili. Tri pare nog je previdno zadrsalo skozi gozd, kamenje in skalovje.

Še štirikrat so padli v zasedo, preden so prekoračili vrh. Topolovo je bilo pod njimi. Peter je pogledal na uro.