

**ELAN****naša  
SMUČINA**

LETNIK 15

ŠTEVILKA 8

15. AVGUST 1976

**Pripombe naših delegatov**

21. skupni seji zbornice združenega dela, zbornice Krajevskih skupnosti in družbenopolitičnega zbora SO Radovljica z dne 14. VII. 1976.

1. Dnevni red 21. skupne seje je obsegal 20 točk in je občutno preširok.

2. Gradivo za sejo je preobširno tako da ga delegati težko predelajo in razumejo.

3. Pripombe in zahteve ob sprejemanju družbenega načrta razvoja SR Slovenije za razdobje 1976-1980 in spremljajočih družbenih dogovorov in samoupravnih sporazumov.

Glede na ogromna sredstva, ki jih je in jih bo gospodarstvo še dalo za skupna vlaganja v gospodarsko sfero, ki je skupnega pomena in interesa nas vseh ter za financiranje samoupravnih interesnih skupnosti, je naša pravica in dolžnost, da zahtevamo:

— da se nam letno precizno poroča, kako so bila ta sredstva porabljena,

— ali so bila porabljena za namene za katere smo jih združili,

— in ne nazadnje, ali so bila porabljena in vložena z zavestjo in skrbnostjo dobrega gospodarja družbenih sredstev.

Tako poročanje naj ima isto obliko in enako težo, kakor zaključni račun OZD s področja gospodarstva.

4. Vsi vemo, da zbiramo sredstva po novi poti, na podlagi samoupravnega sporazumevanja in družbenega dogovarjanja, tega bo v bodoče še več. Vsi pa tudi vemo, da se tako zbrana sredstva vedno in povsod ne trošijo gospodarno, če bi se, verjetno ne bi bilo potrebnih toliko novih dodatnih obremenitev gospodarstva, zato zahtevamo:

— da Gospodarska zbornica Slovenije kot poklicana institucija za zdravo rast našega gospodarstva pripravi v doglednem času elaborat — izračun, kje je meja, ko se našega gospodarstva ne bo moglo več obremenjevati, brez škode za njegovo zdravo in normalno rast.

5. V zvezi z obravnavanjem in sprejemanjem družbenega načrta občine Radovljica za obdobje 1976-1980:

— Glede na delež industrije v družbenem proizvodu gospodarstva občine, je predstavljal in predstavlja pretični del, menimo, da je v načrtu industrija premalo poudarjena in iz načrta niso jasno razvidne smeri razvoja posameznih panog industrije;

— Glede na naravne in ostale pogoje, ki jih ima občina Radovljica,

da je v načrtu predvidena prepočasna rast predvsem na področju turizma;

— V programu razvoja občine je zelo pomanjkljivo obdelano področje informiranja občanov, na tem področju je treba napraviti večji napredek in temu področju dela dati svoje mesto v srednjeročnem programu.

6. Pripombe na družbeni dogovor o razvijanju zunanjetrgovinske menjave blaga in storitev, izboljšanju njene regionalne strukture ter racionalnem nadomeščanju uvoza za obdobje 1976 do 1980

Delegacija zbornice združenega dela OZD ELAN je obravnavala omenjeni družbeni dogovor in na podlagi ugotovitev daje naslednje pripombe:

— glede na situacijo v kateri se Jugoslavija nahaja na področju zunanjetrgovinske menjave, podpiramo družbeni dogovor.

— Smatramo pa, da bi bilo potrebno na področju odnosov s tujino (uvoz, izvoz) dati več pristojnosti republikam.

— pripomba k drugemu členu (2. odstavek): izvozno usmerjena dejavnost, ki izboljšuje plačilno in devizno bilanco bodo imele značaj temeljne prioritete, tako oblikovane v družbenem dogovoru o temeljih družbenega plana SRS — to naj bi se upoštevalo pri konkretnih ukrepih oz. merilih).



Evianski pokal s tremi kolajnimi



Slovenci v Švici so dobri delavci in odlični športniki. Elan sodeluje z njimi že od leta 1972

NADALJNJE SODELOVANJE S ŠVEDI IN ČEHI

NA STRANI 2

**Ustanovitev organizacije  
Elan - Promotion v Švici**

Na lanskoletnem sestanku z inozemskimi poslovnimi partnerji za prodajo smučí, ki je bil v mesecu septembru na sedežu Elana, je bil sprejet sklep, da se ustanovi posebni biro za propagiranje Elanovih smučí, s sedežem v Švici.

Zainteresiranost naših kupcev po nadaljnjem vključevanju v vrhunski smučarski šport, nujnost spremljanja uspehov z reklamnimi in PR akcijami, ki nedvomno povečujejo naše prodajne uspehe, zahteva vlaganje nadaljnjih sredstev v te namene. Inozemske poslovne partnerje smo opozorili, da naša OZD obsega že sedaj svoj limit in da ni nobenih možnosti za nadaljnje akcije

To pa bi po mnenju vseh pomenilo stagniranje, mesto nadaljevanje akcij v zvezi z doseženimi tekmovalnimi uspehi. Ker je interes naših poslovnih partnerjev enak kot naš, so sklenili, da bodo prispevali finančne deleže, ki naj bi jih nalagali v skupne akcije za propagiranje Elana v svetu. Lokalne akcije (po posameznih državah) ostanejo tudi v bodoče v skrbi in financiranju naših kupcev. Dogovorjeno je bilo, da kupci prispevajo za leto 1975 1 odstotek od vrednosti nabavljenih smučí v Elanu, za leto 1976 pa 1/2 odstotka.

(Nadaljevanje na 2. strani)

# Ustanovitev organizacije...

(Nadaljevanje s 1. strani)

Na osnovi tega je bil sprejet sklep, da se takoj izvoli prvi upravni odbor te organizacije, ki ima sledeče naloge:

1. Najti ustrezen kraj, prostore in osebo v Švici. V Švici zato, ker je tam sedež FIS komiteja in ker je to evropsko centralno ležeča država, nevtralna, z dobrimi komunikacijami in brez problemov v prelivanju finančnih sredstev.

2. Urediti pravno-formalno registracijo te organizacije po švicarskih zakonih, z vsemi potrebnimi akti in listinami.

loči svojega predstavnika v upravni odbor.

V lanskem letu je bil na sestanku z inozemskimi partnerji postavljen UO, ki pa ima strokovno delovni značaj, torej le neke vrste odbor za ustanovitev te organizacije, in je svoje delo tudi v celoti opravil. Z naše strani je sodeloval Bogataj Vinko. Opravljeno je bilo sledeče:

1. Organizacija nosi ime ELAN—PROMOTION, ki je po nasvetu advokata v Švici društvo in naj bi se kasneje z večjim pretokom sredstev preimenovala v družbo z omejenim jamstvom. (posredi je plačilo davčnih obveznosti).



Češki alpinisti v Poreču. V sredini Zemann in Kuzmanova

3. Izdelati predloge poslovanja, urediti bančni račun, pripraviti predračun stroškov in plan dela za leto 1976/77.

V upravni odbor, ki se bo volil za 1—2 leti so bili izvoljeni predstavniki sledečih firm:

- predstavnik Elana
- predstavnik firme Colmar, Monza, Italija,
- predstavnik firme Sportbedarf, Ostermundigen, Švica,
- predstavnik firme Monark iz ZDA in Kanade.

Elan ima stalno mesto v upravnem odboru te organizacije in je Elanov predstavnik tudi predsednik upravnega odbora. Ostale firme pa se volijo (kot bo predvidel statut) na generalnih skupščinah naših kupcev smučarjev. Vsaka firma nato do-

2. Sedeže Elan-Promotion (EP) je v Ostermündingen, Obere Zollgasse 75, v novi upravni zgradbi organizacije INTERSPORT.

3. Sekretar (Promotion-Manager) je švicarski državljani in strokovnjak iz področja reklame in PR g. Viktor Vögeli.

4. Organi te organizacije so: Generalna skupščina, ki zaseda enkrat letno, najkasneje do konca meseca septembra. Sklicuje jo predsednik upravnega odbora v soglasju s prodajno službo v Elanu. Gen. skupščina zaseda v Elanu, ker je to obnem tudi delovni sestanek z vsemi inozemskimi poslovnimi partnerji za smučarje.

Upravni odbor ima izvršilno-kontrolno funkcijo in se voli na gen. skupščini za 1—2 leti.



Skakalci na morju. Med njimi desni Grosche — ZRN, zadaj sedi Norčić — Jugoslavija

5. Prispevki članov se določajo vsako leto na gen. skupščini in sicer v odstotku od prometa — nabave smučarjev pri Elanu v dotičnem letu. Isto velja za Elan, ki plača svoj prispevek od celotnega izvoza smučarjev članom EP.

Naloge te organizacije pa so:

a) Skupno vlaganje in centralna potrošnja sredstev za propagiranje Elana na mednarodni ravni, tako da doseže čim večja prodaja in kvaliteten premiki v zgornje cenovne razrede.

b) Obveščanje svetovne javnosti o Elanu in tekmovalnih uspehih, navezava z novinarskimi agencijami in večjimi časopisi v vseh državah.

c) Spremljanje aktivnosti Elana in vseh poslovnih partnerjev v lokalnih akcijah in prenašanje izkušenj in idej na ostale.

d) Informiranje Elanovih poslovnih partnerjev o vseh novostih in dogajanju v Elanu, ter oskrba z materialom iz tekmovalstva in drugih informacij, ki so pomembne za prodajo in javnost.

e) Navezava in gojitev stikov s tujimi nacionalnimi reprezentancami in kandidiranje mladih talentov za Elanove tekmovalce.

f) Pomoč Elanu v dizajnu in kreiranju reklamnega materiala ter sčasoma prevzem tudi takih zadolžitvev.

Funkcija EP naj bi iz leta v leto naraščala in prevzemala vrsto dejavnosti iz reklame in PR od Elana. S tem naj bi se Elan razbremenil v sredstvih za vlaganje v reklamo in PR ter tudi v strokovnem delu.

Poslovno leto EP, ki bo trajalo od 1. junija 1976 do 31. maja 1977, začne s tem letom.

Dogovorjeno je bilo sledeče:

a) Elan za leto 1976 ostane pri svojem programu reklamne dejavnosti in podpiranju vrhunškega športa. Zato ne plača prispevka, vendar aktivno sodeluje s predsednikom upravnega odbora EP.

b) Vsi ostali člani morajo takoj izpolniti svoje obveznosti, EP pa začeti z akcijami po programu, ki ga je potrdila Gen. skupščina.

c) Elan se bo s prispevkom vključil v leto 1977, za novo poslovno leto EP, do takrat pa mora zadostiti domačim predpisom.

Generalna skupščina bo vsako leto sprejemala tudi plan potrebnih sredstev za EP in iz tega bo izhajal tudi prispevek (poslovni stroški in izdatki za akcije) ter program dela za prihodnje enoletno obdobje.

Strokovni kolegij je o tem razpravljal in se s konceptom EP v celoti strinja. Za prvo mandatno dobo v UO EP predlaga Bogataj Vinko, ker bo še več organizacijskih problemov in jih bo treba reševati sproti.

Samoupravni organi OZD Elan so razpravljali o tem predlogu in so sprejeli sledeče sklepe:

1. Da se strinjajo z ustanovitvijo Elan-Promotion v Švici in s konceptom poslovanja ter da pristopajo k članstvu te organizacije.

2. Da se strinjajo s plačilom prispevkov (po ureditvi domačih formalnosti) v višini, ki jih bo določala Gen. skupščina.

3. Da se potrdi kandidat za UO EP.

4. Da pristopne listine (pogodbo in druge dokumente) podpiše gen. direktor tov. Dolfe Vojsk.



Mariborski alpinisti nas pozdravljajo s Kavkaza in se nam zahvaljujejo za pomoč pri odpravi

## Nadaljnje sodelovanje s Švedi in Čehi

Po končani zimski sezoni 1975—76 so se iztekle pogodbe o članstvu Pool-a Švedske in Češko-slovaške smučarske zveze, kakor tudi pogodbe za tekmovalce. Sklenile so se nove članske pogodbe za nadaljnja 4 leta (do končane sezone 1979/80) kakor tudi za posamezne tekmovalce, ki naj bi uporabljali naše smučarje. Predlagani so bili novi prispevki za Pool po posameznih tekmovalcih in ostali odnosi, ki

se bodo formalno uredili s posebnimi pogodbami s Pooli.

Samoupravni organi podjetja so sklepali o tem da ostane naša OZD član Švedskega in Češko-slovaškega Poola in tudi o ostalih obveznostih do Poolov in tekmovalcev.

Prav tako sodelovanje je predvideno tudi z zahodnimi Nemci, vendar se še niso oglasili. Pričakujemo njihov obisk.

V. B.

# 7. lesariada v septembru



Predstavniki republiških in pokrajinskih smučarskih zvez ter SZ Jugoslavije so si med obiskom v Elanu ogledali tudi Institut kjer so jim prikazali testiranje smučí po najnovejši v Elanu razviti metodi na principu Kajzerjevega efekta.

## Z obiska predstavnikov smučarskih zvez Jugoslavije

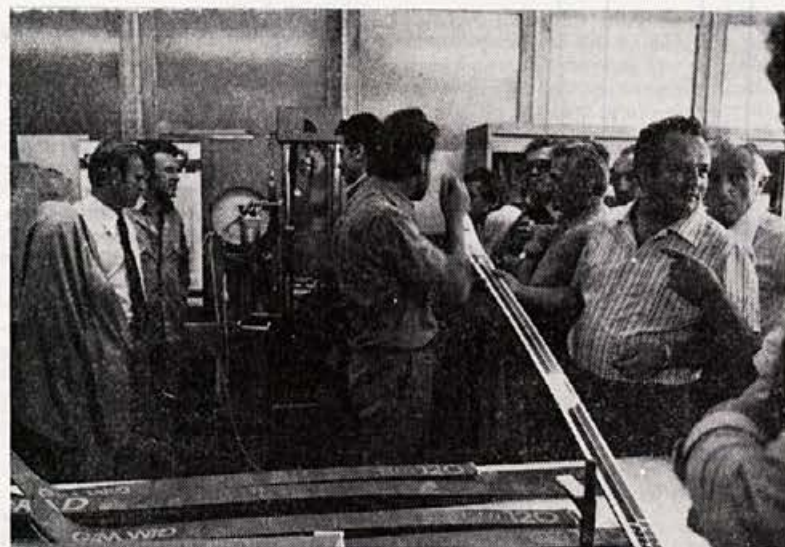

Glavni konstruktor smučí dipl. inž. Robič razlaga gostom posebnosti smučí

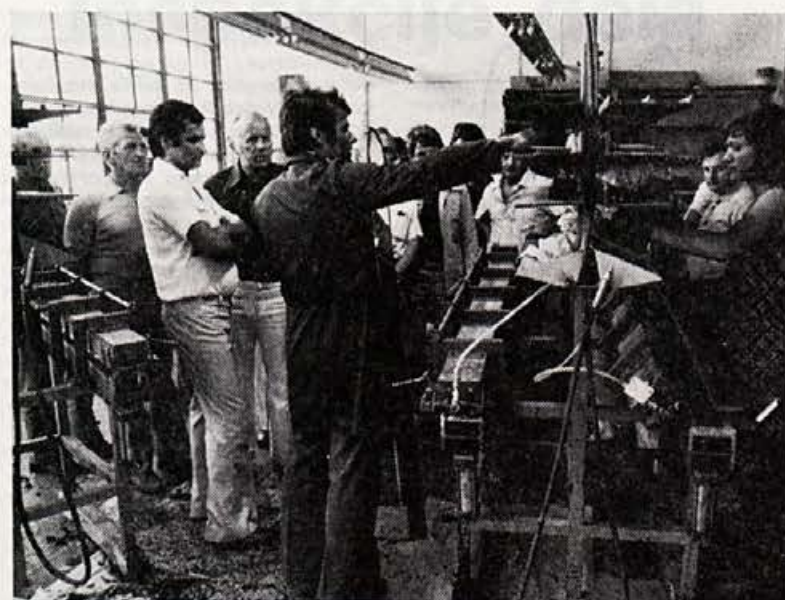

Predstavniki smučarskih zvez z zanimanjem sledijo razlagi mag. Vrečka o proizvodnji polurethan smučí.

Tek. štov. P O D J E T J E	moški						ženske					
	MN	B	O	K	NT	S Š	O	K	NT	S	Š	
1. GLIN	x		x	x	x	x	x					
2. SL KOČEVJE	x	x	x	x		x	x					
3. Lesna Sl.Gr.	x		x	x	x	x	x	x			x	x
4. ELAN	x	x	x	x	x	x	x	x	x	x	x	x
5. BREST	x	x	x	x	x	x	x	x	x	x	x	x
6. Istok MIHAN	x			x	x							
7. SL RADOMLJE	x			x			x					
8. MIZAR Vol. Draga	x											
9. GG MARIBOR	x			x		x						
10. SVEA ZAGORJE	x			x		x						
11. KLI LOGATEC	x	x	x	x	x	x	x				x	x
12. GG Postojna	x	x	x	x	x	x	x				x	
13. BOJA Ljubljana	x			x	x	x						
14. STOL	x	x	x	x	x	x	x	x	x	x	x	x
15. STIL Koper	x	x										
16. GG Bled	x		x	x		x	x					x
17. TM Sl. Gradec	x			x			x					
18. GARANT?	x			x	x	x						
19. SL IDRIJA	x	x		x		x						x
20. JELOVICA	x	x	x	x	x	x	x					x
21. LIP Bled	x		x	x	x	x	x	x	x	x		
22. LESONIT	x	x	x	x	x	x	x				x	
23. LIKO Vrh.	x	x		x	x	x	x				x	
24. ALPLES	x			x								
25. GG Celje	x		x			x	x					
26. SL trgovina Ljubljana	x	x	x	x	x	x	x	x	x	x	x	x
27. JAVOR	x	x	x	x	x	x	x	x	x	x		
28. TP Brežice	x			x		x	x					x
29. GG Brežice	x			x	x							
30. MEBLO	x	x	x	x	x	x	x	x			x	
31. LIPA Ajdovščina	x	x		x		x					x	
32. MARLES	x	x	x	x	x	x	x	x	x	x	x	x
33. KVASOPRIMA	x	x										
34. SAVINJA	x			x		x						

Kot vsako leto doslej, se bomo športniki naše delovne organizacije tudi letos udeležili letne LESARIADA, ki je že sedma po vrsti. 7. Lesariada bo 10. in 11. septembra v Ljubljani v Sportnem parku Slovana, kateremu je bila tudi zaupana organizacija iger. Kot sposobni organizator iger, se je ŠD Slovan izkazal že na dveh prejšnjih igrah.

Na 7. Lesariadi bo nastopilo 46 lesnih podjetij in gozdnih gospodarstev s skupaj 1700 tekmovalci. Iz naše delovne organizacije jih bo sodelovalo 72.

Kljub močni konkurenci na 7. Lesariadi, se bomo športniki ELANA

potrudili za čimboljši uspeh, ne samo v posameznih športnih panogah, temveč tudi v skupni konkurenci. Dokazali bomo, da sodimo med ekipe, s katero je treba računati, s tem pa minimalno tudi dokazali, da imajo delavci naše delovne organizacije močno razvit občutek za šport in rekreacijo. Obenem pa si želimo, da vsi tisti, ki se nam na tem področju še niso priključili, da to čimprej store.

O resnosti sodelovanja naj pa spregovori seznam udeležencev na 7. Lesariadi.

35. ZK GP KOČEVJE	x			x									
36. OPRUMA IZOLA	x	x		x	x	x	x						
37. UNILES Lesnina Ljubljana	x			x	x							x	
38. INLES	x	x		x		x	x					x	
39. GG Kranj	x			x		x	x						
40. NOVOLES	x	x	x	x	x	x	x	x	x	x	x	x	x
41. SL TP Trbovlje				x									
42. GG Ljubljana				x									
43. MENINA				x		x							
44. EMI Sl. Bistr.				x		x							
45. GG Novo mesto				x		x							
46. LIP Slov. Konjice						x					x		x
40 20 19 40 22 35 25 13 24 8 20 8													

## Selce – Pineta 1976

Camping lesnih delavcev Slovenije Selce pri Crikvenici je pričel z obratovanjem 15. 6. do 10. 9. 1976.

V juniju je letovalo v campingu 7 družin, od tega 2 domači Elanovi in 5 tujih.

V juliju bo letovalo v campingu 27 družin, od tega 25 družin naših delavcev in 2 tuji.

V avgustu pa bo letovalo v campingu 29 družin naših delavcev. V mesecu septembru pa so še vse kapacitete proste. V Novigradu pa bodo letovale 3 družine naših delavcev v času od 22. 7. do 10. 8. 1976, vsaka izmena po 9 dni.

M. B.

# Zgodovina in razvoj kratkih smučí

Na tržišču se je v zadnjih letih nabralo vrsto kratkih smučí, za katere ima vsaka smučarska velesila svojo razlago uporabnosti in svoj koncept funkcionalnega oblikovanja. Če vključimo v to zbirko še ameriško pojmovanje o kratkih smučeh, potem postane slika še manj jasna. Z ozirom na to smatramo za potrebno, da vsaj domačim kupcem, predvsem pa prodajalcem poizkusimo razložiti razvojno pot in uporabnost smučí, ki jih izdelujejo v ELAN-u.

Ni namen tega članka razlagati fizikalne zakonitosti povezane z geometrijsko obliko smučí, pač pa zaradi boljšega pregleda opisati dejstva, ki so vplivala na izboljšanje funkcionalnosti normalnih smučí in s tem tudi kratkih.

Če se ozremo v zgodovino smučanja, zasledimo že v začetku tega stoletja na Tirolskem smučí, ki so bile v sredini od sprednjega in zadnjega dela. V knjigi »Planine v snežus«, ki jo je napisal Luis Trenker pred petdesetimi leti, avtor priporoča za smučí dolge 210 cm širino v krivini 9 cm, v sredini 7 cm, v zadnjem delu pa 8 cm. Vsem je bilo jasno, da je taka oblika potrebna. Tega so se zavedali izdelovalci in uporabniki smučí. Nihče pa se ni poglobljal v to, kako naj bodo speljani stranski loki skozi te tri izhodiščne širinske točke. Z drugo besedo, kakšna naj bo oblika stranskega loka in v kakšni zvezi naj bo z obliko upogibne linije odnosno elastičnostjo smučí. V teh časih, ko je bil na razpolago edini material — les, tudi ni bilo mogoče izdelovati smučí v predpisanih ožjih mejah trdot. Obstojnost prednapetosti (mostičenja) je bila slaba. Vse to pa je zelo pomembno za optimalno izkoriščanje stranskega loka. V takih materialnih možnostih dobrih kratkih smučí za odrasle ni bilo mogoče izdelati. Varnost smučanja se je lahko iskala edino v daljših smučeh. Tudi kasneje, ko so se pojavili sodobni materiali (laminati steklenih vlaken, legiran aluminij, jekleni robniki in vodoodporna lepila), so bili proizvajalci smučí preobremenjeni s problemi tehnologije. V reklamnih akcijah pa so zato naštevali vse mogoče materiale, iz katerih so grajene njihove smučí. V zadnjih dveh letih pa v prospektih že zasledimo prodajne argumente, ki temeljijo izključno na oblikah stranskih lokov in iz tega izhajajočih diferenciacijah voznih lastnosti.

V ELAN-ovem Inštitutu so teorijo stranskih lokov in upogibnih linij razvijali že pred desetimi leti in o tem leta 72/73 z referatom (Ski simpozij v Pragi) in članki v strokovnih revijah poročali doma in na tujem. Realizacija te teorije časovno sovpada z uspehi švedskega tekmovalca STENMARKA in kasneje njegove odločitve, ko je po testiranju tujih smučí, ne glede na vabljuje ponudbe, ostal pri ELAN-u.

Ne moremo tudi preko izkazanega zadovoljstva ostalih domačih in tujih tekmovalcev ter laskavih ocen vseh ostalih športnih smučarjev, ki so se v pretekli smučarski sezoni lahko prepričali o kvaliteti tekmovalnih smučí dimenzioniranih po novi metodi geometrijskega oblikovanja.

Ista metoda je uporabljena tudi pri COMPACT smučeh.

Zahvaljujoč prizadevanju delavcev v proizvodnji smučí in kvaliteti, ki je bila dosežena v serijski proizvodnji, so in bodo v ELAN-u lahko nudili širšemu krogu smučarjev popolnoma enake smučí kot jih uporabljajo vrhunski smučarji.

V času, ko so za normalno dolžino smučí za odraslega smučarja veljale smučí dolge 210 in celo 220 cm, so potrebo po kratkih smučeh čutili edino lovci in alpinisti. Njim so kratke smučí, ki so morale biti tudi zelo široke, služile kot krplice za hojo po globokem snegu in istočasno za spuščanje po strminah. O širšemu krogu uporabnikov takrat ni bilo mogoče govoriti. Zato tu tudi ne zasledimo nikjer industrijske proizvodnje takih smučí.

Z razvojem učnih metod smučanja in tehnike smučanja so se na tržišču pojavile naslednje izvedbe kratkih smučí:

## 1. SMUČI ZA UCENJE (100—150 centimetrov)

V Evropi je bil pobudnik kratkih smučí Martin Puchler. V ZDA je Clif Taylor sodeloval z armijo in jim uvedel kratke smučí. Kasneje

rabljali že naprednejši smučarji, ki so končali tečaj s smučmi za učenje. Z ozirom na to, da so smučí širše od normalnih, so primerne tudi za smučanje na nesteptanih smučiščih odnosno visokogorsko smučanje. Pri razvoju kratkih smučí se ni postavljala zahteva, da morajo biti učinkovite tudi na ledu. Stranski lok je manj izrazit, učinek robnikov pa zato srednji (glej skico). Smučí so primerne za smučarje, ki nimajo športnih ambicij in uživajo v lahkotnem smučanju.

Splošne tendence uporabe krajših smučí normalne izvedbe (krajše za 5—10 cm od dosedaj uporabljenih pravil) ne smemo zamenjavati s kratkimi smučmi za odrasle. Ni bil redek slučaj, da so si odrasli smučarji nabavili celo mladinske smučí (150,—160 cm). Popolnoma razumljivo je, da so bili z njimi nezadovolj-

ni, če ne preje pa potem, ko so jih zlomili. Smučí so namreč dimenzionirane odnosno ojačane za težo smučarja 30 do 50 kg.

V nekaterih trgovinah priporočajo dolžino normalnih smučí po tabelah, ki upoštevajo: znanje smučanja, starost, telesno višino in težo smučarja. Tabela ima to slabo lastnost, da začne s točkovanjem znanja že pri popolnem začetniku.

PRIMER:	
popolni začetnik (skupina 1)	10 točk
starost: 30 let	20 točk
višina: 180 cm	15 točk
Teža: 90 kg	19 točk
SKUPAJ:	64 točk

Iz seštevek točk za omenjeni primer dejansko lahko odčitamo priporočljivo dolžino smučí 160—165 centimetrov. Za starejše ljudi dobimo še krajšo dolžino.

Tabela je torej uporabna le za smučarje, ki se ocenjujejo boljše od 3. skupine, tj. za smučarje, ki se že učijo pluzno kristijanijo. Za manj izvežbane smučarje pa so priporočljive kratke smučí, ki so grajene za odrasle (GRAD, TEMPEST, SWING STYLE). Dolžine kratkih smučí, ne glede na znanje smučanja, starost in telesno težo, so določene enostavno:

moški: dolžina smučí je telesna višina ± 5 cm.

ženske: dolžina smučí je telesna višina — 10 cm.

## 3. COMPACT smučí (150—180 cm)

Po tem, ko so smučarji in smučarski pedagogi ugotovili prednost kratkih smučí, so pred proizvajalce postavili nalogo, da razvijejo kratke smučí, ki naj bi imele podobne vozne lastnosti kot normalno dolge smučí na gladkih, predvsem pa na valovitih terenih.

V ELAN-u so že pred dvema letoma, ko so razvijali in testirali mladinske tekmovalne smučí, prišli do zaključka, da so lahko odlične tudi za odraslega smučarja, če so zadosti kompaktne (odtod ime COMPACT) ali z drugo besedo, če je trdota smučí prilagojena teži smučarja in tehniki smučanja.

Širina COMPACT smučí se giblje med širinami normalnih in širokih kratkih smučí. Stranski lok je izrazitejši ter učinek robnikov večji. Uglazenost upogibnih linij z obliko stranskih lokov daje smučem sposobnost izredno lahke vodljivosti.

Upravičenost razvoja takih smučí je toliko večja, če upoštevamo, da so smučarske proge ob žičnicah trde in grbinaste in da je smučanje na takih terenih mnogo uspešnejše od smučanja z normalno dolžino. COMPACT smučí so predvsem namenjene izvežbanim smučarjem, ki zahtevajo, da jim v zavojih nudijo zadostno oporo in varnost proti oddrsavanju na ledenih terenih. Zaradi manjše dolžine pa so prav tako lahko vodljive na spomladanskem omehčanem snegu. Močno zaobljena (lopatasta) konica ugodno vpliva na vožnjo v globokem suhem snegu (pršiču), ki skupno s kratkim zadnjim delom, ki se lažje vgreza v sneg, drži krivine smučí na površini snega. Poleg tega pa naj oblika konice simbolično označuje COMPACT smučí v izogib nesporazumov pri nakupu.

V skupini COMPACT smučí ima ELAN dva modela:

a) FUN SHORT, namenjen za grbinasti teren z omehčanim spomladanskim gnlim ali zrnatim snegom.

(Nadaljevanje na 5. strani)

## 1. SMUČI ZA UCENJE

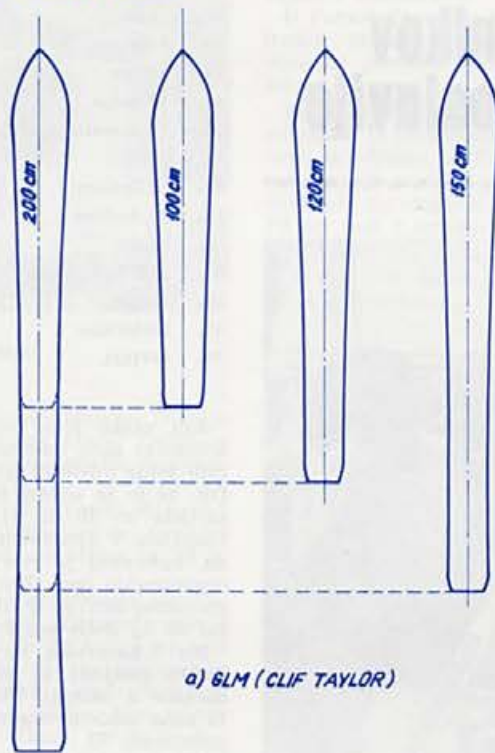

a) GLM (CLIF TAYLOR)

## 2. KRATKE SMUČI 3. COMPACT SMUČI



pa je skupno z ELAN-om razvil še GLM smučí (Graduated Lenth Method) Smučí Puchler kot GLM Taylor so smučí, namenjene izključno za učenje. Njihove vozne lastnosti so prirejene učni metodi poedinih avtorjev. S tem pa ni rečeno, da so neuporabne tudi za smučarje, ki že obvladajo prvine smučarskega znanja. Ne morejo pa od njih pričakovati uspešnega smučanja na ledenih in trdih smučiščih zahtevnejši smučarji. ZAKAJ?

Širina smučí za učenje je oblikovana tako, da je stranski lok neizrazit odnosno učinek robnikov čim manjši.

Ker smučar začetnik ne obvlada optimalnega nastavljanja robnikov na snežno podlogo, mu taka oblika smučí omogoča lahkotno krmarjenje brez nevarnosti, da bo s smučmi zarobil. Pri smučeh GLM Clif Taylor učinek robnikov poraste pri daljših smučeh (glej skico). Izhodišče širin je dolžina 200 cm od normalnih smučí, iz katere izhajajo kratke, tako da je odvzet zadnji del.

## 2. KRATKE SMUČI (150—180 cm)

Vzporedno s smučmi za učenje se je pokazala potreba po nekaj daljših smučeh, ki bi jih s pridom upo-

# »Bodeči jež« v lakirnici

Tako je pribedel naš jež v zadnjo delavnico smučj — v lakirnico in končno obdelavo smučj. Trnjeva je bila njegova pot, obral je vse ogle in skrite koticke. Vsi ga niso imeli radi. Tisti vedite, da kdor ne ljubi živati, ponavadi tudi nima rad ljudi. No, drugi so mu spet pomagali, da se je lepo razvil in tak stoji zdaj tu pred vami, delavci in delavkami v lakirnici, ki ste tu v večini. Pa še nekaj je, kar mu ne govorj v prid. S svojo debelo kožo se v lakirnici pri tej neznosni vročini +30° najbrž ne bo najbolje počutil in to prav zadnji dan pred kolektivnim dopustom.

V razgovoru so sodelovali:

1. KOLMAN MARJANA
2. LUNAR ZOFKA
3. STIBELJ FRANČ

Na prvo vprašanje, kako so spremljali bodečega ježa na njegovi poti skozi celo smučarijo, pravijo, da je:

— Dobronamerna kritika vedno zdrava, če bo kaj učinila, če se bo kaj spremenilo na bolje.

Letošnji program dela je zelo napet. Kako ga oddelek lakirnice izpopolnjuje?

— Z delom smo na tekočem. Od januarja do sedaj teče nemoteno po delovnih nalogah. Ostankov smučj po kotih ni več.

Kateri so še vedno vaši največji problemi?

— Delovna mesta brušenja, čiščenja stranske in drsne obloge, stalno v vodji in prahu, so premalo ocenjena. Posebno zaradi težkih pogojev dela, ki je tudi odgovorno. Delavci pa so zelo pridni.

Ali se delavci medsebojno razumete in pomagate in kako?

— Tudi me ženske, ki smo v večini, se večkrat skregamo, vendar kaj hujšega nikdar ni. Povemo si vse, pa smo si takoj dobre. Kje pa tega ni?

Kakšni so vaši odnosi do delovodij in obratno?

— Kar v redu, pride do nesoglasij na obeh straneh. Včasih so krivi eni včasih drugi.

Kako pa je s kontrolo?

— Večkrat pridemo navzkriž, posebno kar se tiče barv (modra, ru-

mena). Barve za sitotisk bi morali preje prekontrolirati, ker včasih pride do flekov, zato pa nismo krivi mi, čeprav zaradi tega s kontrolo pridemo navzkriž.

In odsotnost z dela — bolovanje itd.?

— Bolujejo le vedno enj in isti. Manj bolujejo delavci in delavke z daljšim delovnim stažem. Mladi so bolj občutljivi. Starejši vzamemo par tablet in čaj pa prebolimo marsikakšno manjše obolenje. Pa tudi ne splača se nam ostajati doma, ker se to pozna pri plači, ker imamo družine. Mlajši teh skrbi nimajo. Tudi tisti, ki v bližini podjetja stanujemo, smo bolj navezani na Elan, kot tisti, ki so enkrat tu, enkrat tam. Mi bomo pri podjetju ostali še naprej.

Ali so stroji in delovne naprave, v redu (stroji, sita, dere, itd.)?

— To je pa naš največji problem. Stroji za sitotisk so dnevno v kvaru. Popravljajo pa se prepočasi. Tudi mi se strinjamo, da bi moral biti remontni ključavničar naš in nagrajen od našega dela, pa bi se bolj potrudil in bi bil rezultat boljši.

Nekatera sita so malomarno izdelana. Če gre delo normalno od rok, nam der ne manjka. Sicer bi jih bilo treba, posebno tiste starih izvedb, obnoviti kolesa (javijo in s tem mažejo smučj itd.).

KAJ VAS ZULI?

Zakaj je toliko mladine na delu med dopustom? Zdi se nam, da jim delo slabo pripravimo, ker so slabo uspešni in tudi ne ubogajo dosti. Nadrejeni jim ne upajo dosti reči, ker se bojijo zamere pri njihovih starših, ki delajo pri nas.

ŠE KAJ?

Ja, ker tudi smučj ne grejo v skladišče brez lakirnice, tako tudi »bodeči jež« ne more mimo.

Pa še to, če nam je bilo že sedaj pri delu tako vroče, potem naj nam bo tako tudi med dopustom, ki ga jutri začnemo.

SREČNO NA DOPUST VAM VSEM ŽELI

BODEČI JEŽ

Naslednjič na svidenje v telovadnem orodju!

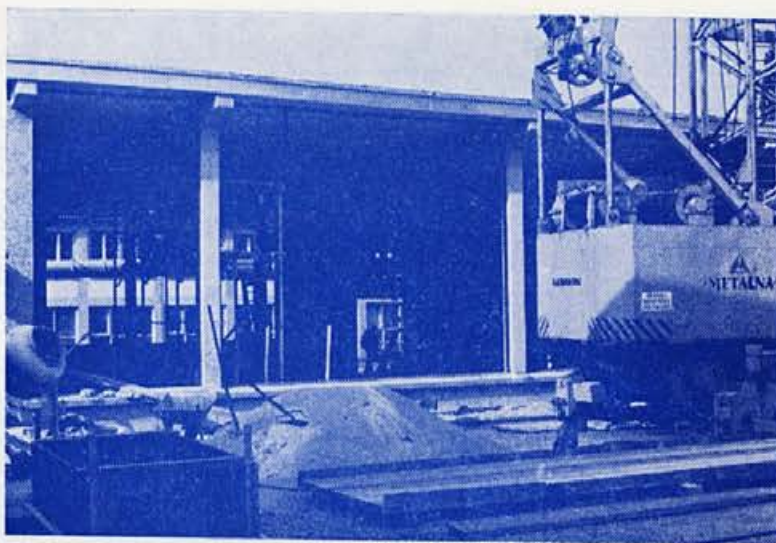

Povezovalni trakt med telovadnim orodjem in razrezom

## Važnejši obiski v prvem polletju

— 28. I. 1976 FRANČ SETINC, VLADO JANEŽIČ

— 21. I. 1976 KORUNOV OLEG NIKOLAJEVIC — namestnik trg. predstavništva SSSR v Jugoslaviji

— 19. II. 1976 Gen. polkovnik LONČARIĆ — predsednik sveta za raziskave v JLA in ing. TONE BOLE — svetnik raziskovalne skupnosti SRS

— 25. II. 1976 GEORGIJ OPREA — podpredsednik ministr. sveta LR Romunije in RUDI ČACINOVIĆ — član republiškega IS.

— 20. IV. 1976 PREDSTAVNIKI USTAVNEGA SODISCA IZ VSE JUGOSLAVIJE

— 19. V. 1976 g. EDZEVIT — predsednik turške republikanske stranke

— 25. V. 1976 Gen. podpolkovnik ALMGREN — načelnik švedskega generalnega štaba

— 5. VI. 1976 Udeleženci VLAKE BRATSTVA IN ENOTNOSTI iz Srbije

— 10. VI. 1976 SINDIKALNI FUNKCIONARJI UGANDE, GANE, NIGERIE, ZIMBABWE, ETIOPIJE, ZAMBIJE

## Zgodovina in razvoj...

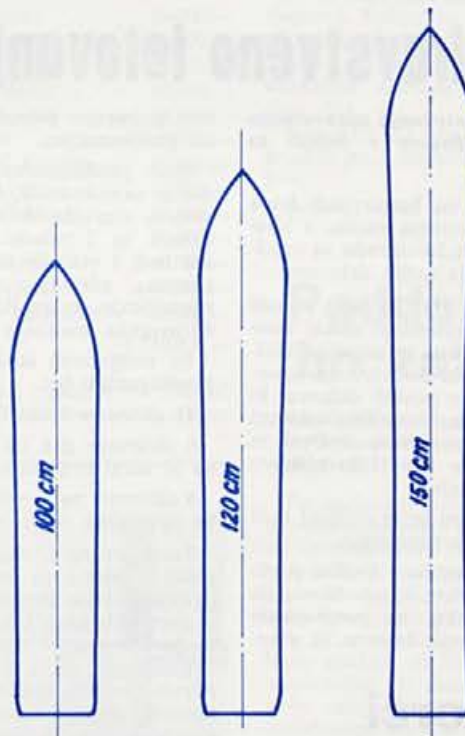

b) PUCHTLER SMUČI

(Nadaljevanje s 4. strani)

Za manj izvežbane smučarje je primeren tudi na trdnih smučiščih.

b) SWING PROFESIONAL, je odličen na gladkih kot vakovitih poldenelih in trdnih strminah. Vozne karakteristike so podobne normalno dolgim, visokokvalitetnim smučem z izvrstnim prijemanjem robnikov na ledu. Smučj imajo bolj dvignjen zadnji del, da v ledenih in trdnih kotanjah ne deluje zaviralno, pri baletu na snegu pa omogoča tudi vzvratno vožnjo.

V prepričanju, da COMPACT smučj zapolnjujejo vrzel med normalnimi in kratkimi smučmi in da z optimalnimi voznimi lastnostmi zadovoljujejo še tako zahtevnega smučarja, za zaključek ne bo odveč omeniti znanega alpskega smučarskega reprezentatna: »Če bi ljudje vedeli, kako odlično se smučja s COMPACT smučmi, jih v ELAN-u zmanjka v enem tednu.«

Dipl. ing. Andrej Robič

# Obisk republiške inšpekcije dela

Dne 15. 7. 1976 je podjetje obiskal dipl. ing. Jeranko Rado, republiški inšpektor dela, ki je po uradni dolžnosti izvršil redni inšpekcijski pregled.

Pri samem pregledu delovnih prostorov podjetja je inšpektor dela kljub sorazmerno dobro urejenemu stanju varstva pri delu ugotovil ne-

katero pomanjkljivosti v zvezi z varstvom pri delu, ki jih bomo morali v bodoče odpraviti. Predvsem je nerazumljivo, da so to napake, ki se tičejo predvsem reda, čistoče in discipline in ki bi jih lahko z malo več volje tudi odpravili.

Poleg problematike reda in čistoče po obratih in oddelkih, se je inšpektor dotaknil vprašanja prostorov preko potoka Zgoša (stari del podjetja), kjer bo potrebno zagotoviti za nekatere oddelke in prostore večjo varnost.

Na podlagi ogleda podjetja je bila podjetju naložena ureditvena odločba, s katero bomo morali v predpisanih rokih do konca leta 1976 ugotovljene pomanjkljivosti tudi odpraviti.

Odprava posameznih pomanjkljivosti ne bo samo stvar službe varstva pri delu, požarne varnosti, odgovornih oseb v podjetju, ampak zadeva vseh zaposlenih OZD ELAN.

B. Z.



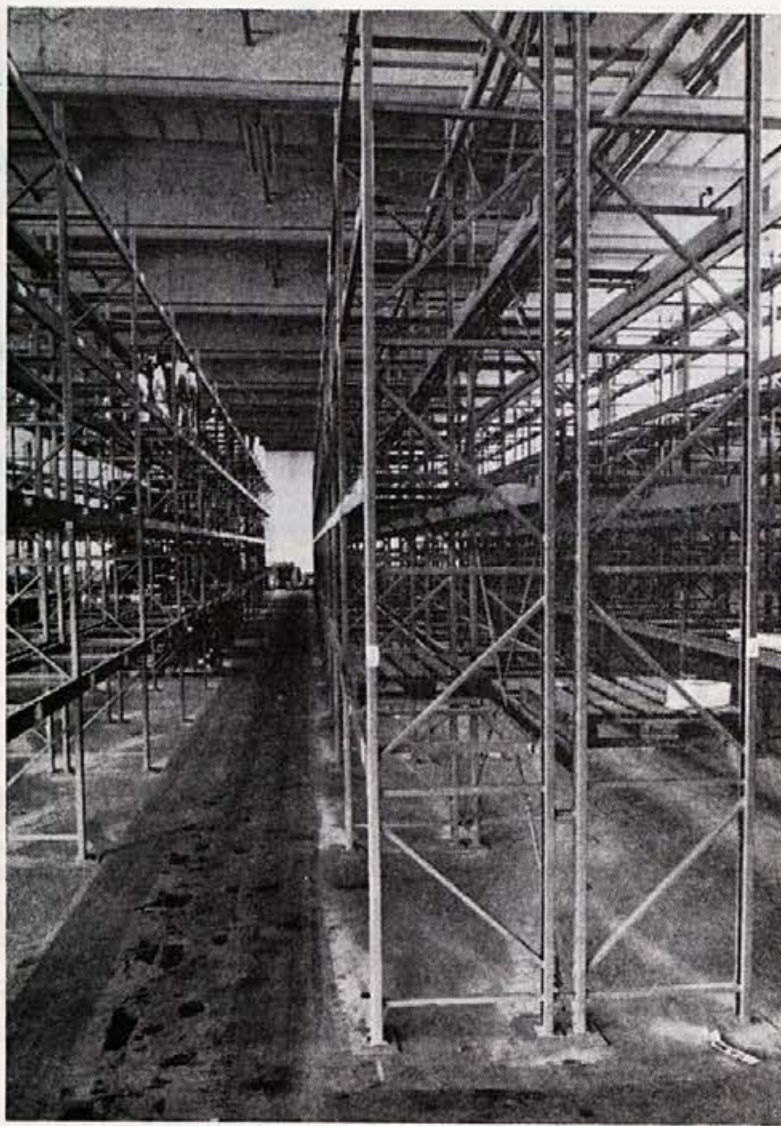

Končno bo novozgrajeno skladišče surovin začelo obratovati

## Zdravstveno letovanje

**Ugodnostno letovanje zdravstveno ogroženih delavcev v Selcih in Novigradu**

Kot vsako leto, bomo tudi letos izkoristili nezasedena mesta v letovišču v Selcih in Novigradu za ugodnostno letovanje naših delavcev.

Glede na to, da je tudi v naši OZD bolniška odsotnost dokaj visoka, sta zdravstvena in socialna služba predlagali, da bi letos na ugodnostno letovanje poslali delavce, ki so bili dalj časa bolniško odsotni ali imajo dolgotrajnejše bolezni in bi jim letovanje izboljšalo njihovo zdravstveno stanje.

S tem stališčem se je strinjal tudi IO sindikalne organizacije.

Tako je zdravstvena služba predlagala 23 delavcev. Kljub temu, da je osnovni razlog za predlaganje zdravstveno stanje delavca, je v ve-

čini primerov prisotna tudi socialna problematika.

Med predlaganimi delavci je 5 mater samohranilk, 4 invalidi, 2 razvezana starejša delavca, 8 strejših delavk in 2 mlada delavca. Poleg sta tudi 2 starejši delavki, ki ju je obratna zdravnica predlagala za zdravljenje v toplicah, pa ju je zdravniška komisija zavrnila.

Po razgovorih socialne delavke s predlaganimi bo:

11 delavcev koristilo to letovanje; 6 delavcev gre na letovanje, kar so si sami organizirali;

6 delavcev pa v sedanjih razmerah te ugodnosti ne bi moglo sprejeti.

Tako gre za 17 delavcev, ki bodo prišli v poštev za letovanje. Ker je približno tako število delavcev tudi v preteklih letih brezplačno letovalo, je UO sprejel predlog sindikalne organizacije, da bi iz sklada skupne porabe krili za vsakega izmed predlaganih delavcev stroške v višini enotedenskega bivanja v Selcih oz. Novigradu.

Delavci, ki so bili predlagani za ugodnostno letovanje in so si sami organizirali letovanje, bodo dobili povrnjene stroške v višini enotedenskega bivanja v Selcih, če bodo predložili potrdilo gostinske ali turistične organizacije o letovanju.

Prav tako bodo dobili povrnjene stroške v višini enotedenskega bivanja v Selcih predlagani delavci, ki jim iz zdravstvenih razlogov morje ne prija in bodo letovali v planinah ali v toplicah, če bodo predložili potrdilo.

P. Z.

## Dodatki na pogoje dela

**SAMOUPRAVNI ORGANI SPREJELI PREDLOG DELOVNIH MEST, KI SO UPRAVIČENA ZA DODATEK NA POGOJE DELA IN KRITERIJE ZA DODATNE DOPUSTE**

Na predlog komisije za varstvo pri delu, je DS TOZD Sportni rekviziti, svet TOZD Inštitut, svet DS skupnih služb na seji, ki je bila dne 1. 7. 1976 ter DS podjetja na seji dne 2. 7. 1976 sprejel delovna mesta, na katerih je upravičen dodatek na pogoje dela v naši OZD. Stopnje dodatka na pogoje dela ostanejo iste, spremenila so se le delovna mesta z ozirom na višino dodatka. Spremembe so nastale zaradi menjave tehnološkega procesa ter na podlagi meritev pogojev dela in zdravniških pregledov ter oglada komisije za posamezna del. mesta. V zvezi z dodatkom na pogoje dela obstaja 6 stopenj in sicer:

I., II., III., IV., V. in V. + 8 %.

Po oceni je najvišja V. + 8½, najnižja pa je I. stopnja. Vrednost posameznih stopenj:

	I.	II.	III.	IV.	V.	V. + 8 %
Brutto	76,40	143,88	257,78	356,53	495,19	534,80
Netto	54,00	10,69	182,20	252,00	350,00	378,00

Po sklepu samoupravnih organov bodo nastale spremembe delovnih mest glede na pogoje dela obračunane od 1. 6. 1976 dalje.

V zvezi določitve posameznih stopenj dodatka na pogoje dela, je bil tudi sprejet predlog komisije za varstvo pri delu, na osnovi katerega se bodo v letošnjem letu koristili dodatni dopusti po sledečih kriterijih:

1. I./II, II + 1 dan dodatnega dopusta
2. II/II, III, III/IV + 2 dni dodatnega dopusta
3. IV, IV/V, V, V + 8 % + 3 dni dodatnega dopusta

Delavcem, ki delajo na navedenih ogroženih delovnih mestih nepretrgoma 6 mesecev v letu, jim bo pripadal polni dodatni dopust. Delavcem, ki to delo opravljajo v presledkih, toda vsaj 4 mesece brez presledka v letu, pa se jim dodatni dopust zniža za 1 dan. Tisti, ki imajo samo 1 dan dodatnega dopusta, morajo delati na ogroženem delovnem mestu neprekinjeno 6 mesecev, da so upravičeni do dodatnega dopusta.



## Izpiti za šoferje viličarjev

Od skupaj prijavljenih 12 kandidatov je tečaj obiskovalo 9 kandidatov, prav toliko pa se jih je udeležilo tudi preverjanja znanja. Praktično vožnjo je zadovoljivo opravilo vseh 9 kandidatov, pri čemer je komisija ugotovila izredno dobro pripravljenost kandidatov, kar kaže na resnost in prizadevnost kandidatov in instruktorev.

Pri teoretičnem delu je bilo uspešnih 8 kandidatov, eden pa v preizkusu ni uspel. Za teoretični del komisija ugotavlja manjšo pripravljenost razen izjem, kar pa delno pripisuje tudi objektivnim razlogom, da so kandidati razpolagali z malo časa, ser so bili angažirani s praktično vožnjo in predavanji teorije.

Komisija ocenjuje tečaj za uspel, ker je bil izkazan zadovoljiv nivo znanja v kratkem času, saj je tečaj trajal skupaj s praktično vožnjo od 5. do 17. 7. 1976, torej 14 dni. Kom-

sija predlaga kadrovske službi, da lahko kandidatom z uspešno zaključnim tečajem izda potrdilo, da so usposobljeni za upravljanje viličarjev, toda šele takrat in pod pogojem, da imajo izpolnjene tudi ostale pogoje to je: opravljen zdravniški pregled in predložene dokumente o opravljenem vozniskem izpitu oz. opravljenem testu prometnih predpisov.

**IZPITE SO OPRAVILI:**

1. Vrevc Drago
2. Šlibar Janez
3. Paklec Jože
4. Mulej Janez
5. Langus Slavko
6. Blažič Franc
7. Trlejš Jože
8. Koprivec Slavko
9. Silvnik Gregor
10. Rakar Tone

## Borci septembra v Dachau

Organizacija Zveze borcev v OZD Elan, ki šteje 27 borcev NOV — upokojencev in 20 še aktivnih delavcev, pripravlja obisk zloglasnega koncentracijskega taborišča Dachau v Nemčiji.

Ta program je bil sprejet že pred leti, vendar gospodarsko stanje v podjetju to ni dopuščalo. Letos pa ga bodo uresničili v mesecu septembru.

# stanovanja-stanovanja-stanovanja-stanovanja

## STANOVANJSKI KREDITI

**Delitve sredstev sklada skupne porabe — del za stanovanjsko graditev**

Delavski svet OZD ELAN je sprejel plan sredstev za leto 1976, kakor tudi delitev teh sredstev v razmerju 60 % za družbeno gradnjo in 40 % za individualno gradnjo, adaptacije in nakup stanovanj v etažni lastnini.

Po tej delitvi odpade za leto 1976: I. za družbeno gradnjo 4.330.344,00 dinarjev,

II. za individualno gradnjo, adaptacije in nakup pa 2.886.893,00 din.

Glede na razpoložljiva sredstva iz točke II. se sredstva delijo v naslednji višini:

— za individualno gradnjo stanovanjske hiše 120.000,00 din na zaposlenega,

— za adaptacije 50.000,00 din na zaposlenega,

— za nakup stanovanja v etažni lastnini 37,5 % od kupne vrednosti oz. največ 75 % od kupne vrednosti stanovanja,

— udeležba OZD ELAN drugim delovnim organizacijam pri reševanju stanovanjske problematike, kadar sta zakonca zaposlena v različnih delovnih organizacijah, pa sta obe zainteresirani za rešitev stanovanjskega problema — 50 % udeležba.

Kredit se odobrijo na podlagi vloženih prošelj. Posojilne pogodbe se bodo sklepale in kredit lahko črpal, ko bo posojiljemalec dostavil potrebno dokumentacijo.

Prosilci, katerim je bil že odobren stanovanjski kredit imajo sedaj pravice do višine kredita, ki predstavlja razliko med že odobrenim in sedaj določenimi novimi višini kredita za posamezne namene.

## Dodelitev

Komisija za dodelitev najemniških stanovanj, ki jo je imenoval Upravni odbor podjetja, je opravila ogled stanovanj in iste točkovala po Pravilniku o delitvi sredstev skupne porabe, o uporabi sredstev za stanovanjsko gradnjo in dodelitev najemniških stanovanj.

Na podlagi ocenjevanja po ocenjevalni listi za posamezne prosilce za dodelitev najemnega stanovanja, je vrstni red naslednji:

- |                     |          |
|---------------------|----------|
| 1. LANGUS Dušan     | 193 točk |
| 2. PEINKICHER Alojz | 188 točk |
| 3. ŽIROVNIK Marjana | 169 točk |
| 4. MAVEC Zala       | 163 točk |
| 5. JAGODIC Biserka  | 158 točk |
| 6. IGLICAR Vinko    | 146 točk |
| 7. BEŠIČ Hata       | 127 točk |

Stanovanje tov. Mavec Zale komisija pod točko 6 a), b), c) ni ocenjevala zato, ker celotni komisiji ni bil omogočen ogled stanovanja.

UO je tako dodelil razpoložljivi dve stanovanji Langus Dušanu in Peinkicher Alojzu.

## Kredit

### POSOJILA ZA STANOVANJA

Komisija za dodelitev posojila za stanovanjsko izgradnjo, ki jo je imenoval UO podjetja, je izvršila ogled stanovanjskih razmer vseh prosilcev na podlagi razpisa, ki ga je razpisal UO podjetja.

Komisiji je bilo priloženih prošelj za:

- a) štiri novogradnje
- b) deset adaptacij,
- c) osemindeset dodatnih posojil.

Na podlagi priloženih prošelj za posojilo si je komisija v času popisa ogledala stanovanjske razmere vseh prosilcev razen tov. Fliser Majde, ki ne izpolnjuje pogojev zaradi prekratke dobe zaposlitve v podjetju.

Na razpolago je 2.880.000.— ND finančnih sredstev za reševanje stanovanjskih razmer prosilcev.

Na podlagi ogleda dejanskih stanovanjskih razmer in razpoložljivih sredstev, je sprejel UO podjetja naslednjo razporeditev denarnih sredstev za posamezne prosilce:

A. NOVOGRADNJE	
	ND
1. FINZGAR Bogdan	120.000.—
2. SLIBAR Avgust	120.000.—
3. PERNELJ, Janez	110.000.—
<b>Skupaj:</b>	<b>350.000.—</b>

Imenovanim se odobri navedeni znesek glede na pogoje, ki jih izpolnjujejo, razen tov. Pernel Janezu 10.000,00 din manj, ker je leta 1972 že koristil ta sredstva za adaptacijo.

B. ADAPTACIJE	
	ND
1. GREGORIC Franc	50.000.—
2. KLEINDINST Anton	50.000.—
3. KOCJANCIC Slavko	30.000.—
4. GLOBEVNIK Darko Cilka	40.000.—
5. SMOLEJ Ivanka	70.000.—
6. MEVLJA Branko	20.000.—
7. SKOFIC Florijan	20.000.—
8. DOBRAVEC Ciril	20.000.—
9. PENE Vida	20.000.—
10. RENKO Anton	70.000.—
<b>Skupaj:</b>	<b>390.000.—</b>

UO je odobril višje vsote pri tovarišici Smolej Ivanka in tovarišu Renko Antonu iz razloga, ker adaptacija v bistvu predstavlja novo gradnjo.

C. DODATNA POSOJILA	
	ND
1. BESTER Jože	30.000.—
2. ŽEMVA Marina	20.000.—
3. POHAR Alojz	20.000.—
4. DOLAR Filip	10.000.—
5. KOSELJ Anton	25.000.—

6. REZAR Jože	30.000.—
7. BOGATAJ Vinko	35.000.—
8. DIJAK Alojz Kristina	20.000.—
9. RESMAN Milena	30.000.—
10. SOLAR Tatjana	20.000.—
11. PRAPROTIK Helena	40.000.—
12. MOHORC Marjan Marija	30.000.—
13. MOHORC Marija	20.000.—
14. TRLEJ Jože — Rezka	20.000.—
15. JERIC Pavla	20.000.—
16. LUKEŽIČ Milena	30.000.—
17. BERGELJ Mirko	25.000.—
18. LAPUH Andrej	45.000.—
19. RESMAN Franc	45.000.—
20. KUCIČ Franc	40.000.—
21. KOSIR Janez	50.000.—
22. KOS Ljudmila	20.000.—
23. KOZELJ Stefanija	10.000.—
24. KRANJC Pavla	25.000.—
25. NEJŽAR Avguština	10.000.—
26. BLAŽIČ Marta	35.000.—
27. AHACIČ Nada	10.000.—
28. STOJC Jožica	25.000.—
29. BEZNIK Alenka	35.000.—
30. KOSELJ Marta — Filip	25.000.—
31. KOROSIČ Julija	30.000.—
32. RESMAN Pavel	30.000.—
33. BULOVEC Franc	20.000.—
34. JUSTIN Anton	15.000.—
35. LANGUS Slavko	15.000.—
36. BRTONCELJ Valentin	15.000.—
37. STOJNSEK Luca	30.000.—
38. ROBIČ ing. Andrej	15.000.—
39. METELKO Marija	15.000.—
40. PETERMAN Franc	40.000.—
41. VRECKO Maks	25.000.—
42. PFAJFER Anica	35.000.—
43. KRALJ Nevenka	20.000.—
44. VOGELNIK Marija	25.000.—
45. KOŠIR Majda	45.000.—
46. KOCILA Ivanka	25.000.—
47. PETERMAN Tatjana	30.000.—
48. SVETINA Alojz	30.000.—
49. GOLOB Daniela	35.000.—
50. MALI Boža	30.000.—
51. AMBROZIČ Cvetka	35.000.—
52. FERKOLJ Ivan	15.000.—
53. PRESTERL Marija	30.000.—
54. VIDIČ Ljuba	20.000.—
55. STULAR Drago	40.000.—
56. PINTAR Drago	40.000.—
57. CUFER — JAGODIČ	1.510.000.—

UO ni odobril posojila tov. Sladič Viljemu glede na obveznosti njegove žene do plačanja posojila do podjetja.

ve žene do plačanja posojila do podjetja.

UO je tov. Mohorič Mariji sicer odobril posojilo 20.000.— s pripombo, da se ugotovi, kako so bila vložena denarna sredstva v višini 30.500.—, ki jih je dobila v lanskem letu. Komisija je namreč pri pregledu hiše ugotovila nemogoče stanje in je mnenja, da je vprašljivo vlagati nadaljnja denarna sredstva v to hišo.

### REKAPITULACIJA:

1. Za novogradnje	350.000.—
2. Za adaptacije	390.000.—
3. Za dodatna posojila	1.510.000.—
4. Soudeležba za nakup stanovanja	600.000.—
<b>Skupaj:</b>	<b>2.850.000.—</b>

Posojilo takoj lahko koristijo novograditelji, ostali pa do konca meseca avgusta 50 % in 50 % do konca leta 1976.

Vpis posojila je zaključen. Dodatnih nekaj prošelj se bo obravnavalo na naslednjem UO.



## Razpis

a) Za najboljše slike — posnetke z dopusta. Lahko so z morja, hribov ali od drugod

b) Za najboljše prispevke, članke, anekdote, dovtype itd. iz dopustniških dni.

Komisija bo ocenila in dobro nagradila po 3 najboljše iz vsake skupine.

Sodelujte, ne bo vam žal!

Urednik

## Poddobra bo zaživela

Zazidalni načrt družbenih in individualnih stanovanjskih gradenj

Ta zazidalni načrt mora izhajati iz potreb delovnih organizacij in KS ter Stanovanjske skupnosti. Stal naj bi od 25—30 milijonov starih dinarjev. Vsak pogodbeni udeleženc, med njimi tudi ELAN mora pripraviti program individualne in družbene gradnje za 10-letno obdobje. S soudeležbo pri financiranju zazidalnega načrta bi pridobili pravico do določenega števila gradenj.

V srednjeročnem zazidalnem načrtu je predvideno, da se bo gradilo po etapah.

Skupno bo 263 stanovanjskih enot. Določeni so tudi okvirni roki izpeljave zazidalnega načrta do leta 1977 po naslednjih fazah:

— v mesecu novembru 1976, razgrnitev načrta

— januar 1977, obravnava pripomb

— marca 1977, sprejetje načrta

Ze nekaj let je ELAN zainteresiran, da se dokončno izpelje ta zazidalni načrt. Na ta način bo ELAN pridobil določeno število lokacij za individualno in družbeno gradnjo v neposredni bližini tovarne.



Gostje v novi telovadnici v begunjski šoli

Št.	Priimek	1	2	3	4	5	6	7	T	M	%
1	Dzaman Milan	0	0	0	0	0	0	1	1	6-7.	17
2	Peternon Pável	1	0	0	0	1	0	0	2	4-5.	33
3	Vrečko Maks	1	1	0	1	1	1	1	6	1.	100
4	Legat Franc	1	1	0	0	1	0	1	4	3.	67
5	Potočnik Zvone	1	0	0	0	0	0	1	2	4-5.	33
6	Jerala Vinko	1	1	0	1	1	0	1	5	2.	83
7	Resman Andrej	0	1	0	0	0	0	0	1	6-7.	17

## Kmalu nov poslovnik »Naše smučine«

Upravni odbor bo na eni prihodnjih sej po kolektivnem dopustu razpravjal o novem osnutku poslovnika glasila »Naša smučina«.

Predlog novega poslovnika ni nekaj novega, pač pa je prilagojen

sedanjosti. Predlaga tudi primernejše honorarje za posamezne zvrsti sodelovanja, kajti stare postavke so bile v rabi že polnih pet let, medtem pa se je nagrajevanje na splošno že mnogo spremenilo.

## Prepisali smo tudi mi

### NASVET

Stalni gost neke restavracije vpraša natakarja: »Kaj mi danes priporočate dobrega?«

Natakar: »Pojdite kam drugam!«

### SLISI, VIDI PA NE

Pacient: »Doktor, kaj je z menoj, slišim glas, toda nikogar ne vidim?«

Zdravnik: »To pa res ne vem, kaj bi bilo? In kdaj se vam običajno tako dagaja?«

Pacient: »Vedno, kadar telefoniрам...«

### LOVSKA

»Z enim skokom sem skočil tigru na hrbet,« pripoveduje prijateljem lovec, kj je bil pred kratkim v Indiji, »potem sem vzel nož in mu odrezal rep.«

»Zakaj pa rep, zakaj mu niste odrezali glave,«

»Zato, ker je to storil že nekdo pred menoj.«

### V GOSTILNI

— Dve jajci, prosim.

— Na oko?

— Ne, na krožnik!

Čez nekaj minut:

— Prinesite mi malo sode, zgaga me peče.

— Po jajčkih?

— Ne, po grlu!

### DOBRICINA

— Moj mož je res kavalir. Občuduje mojo postavo, moje oči, moj nasmeh...

— In kaj občuduješ ti na njemu?

— Predvsem njegov okus!



I. LIGA VII. TURNIR  
13.VII.1976

Št.	Priimek	1	2	3	7	M	%
1	Dzaman Milan	0	0	0	0	1	17
2	Peternon Pável	1	0	0	0	2	33
3	Vrečko Maks	1	1	0	1	1	100

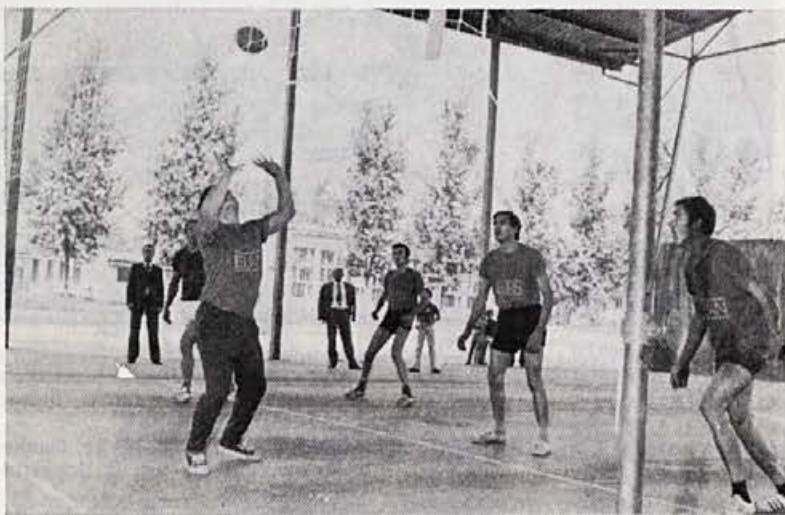

Odbojkaši so se na lanskj Lesariadi dobro odrezali

## Nogomet

TB (tehnični biro) : IE (Institut)

6 : 1

**MISKA z MACKO**

### ZOB ZA ZOB

»Veš, Nadica, zakon ni lahek,« pravi Roman svoji zaročenk. »Na primer, ko bova poročena, mi boš morala vsak dan trikrat kuhati.«

Nadica prikima in pravi: »Seveda ti bom, toda ti boš pa moral trikrat vse pojesti...«

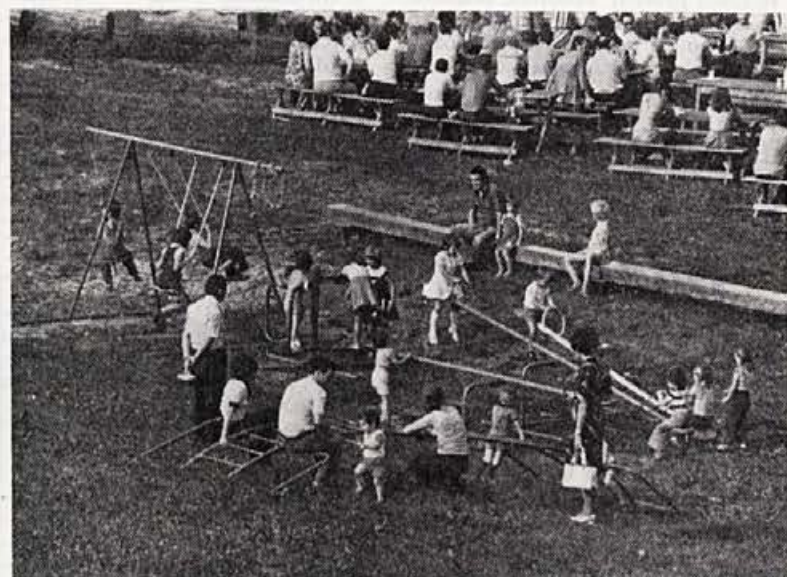

Otroško igrišče v Krpinu

## Odšli v pokoj:

**PRIMC JANEZ**, zaposlen v Elanu od 1955—1976 — 21 let kot priučeni delavec na lesnopredelovalnih strojih v smučarji — invalidska upokojitev

**GRIOVSKI CIRIL**, zaposlen v Elanu od 1962—1976 — 14 let, kot skladiščni delavec — invalidska upokojitev

**OPALK PAVLA**, zaposlena v Elanu od 1960—1976 — 17 let, kot priučena delavka na lesnopredelovalnih strojih — invalidska upokojitev

Vsem trem želimo zdravja in dobrega počutja in še vrsto let!

## M. Doberlet — 70-letnik

Pred kratkim je naš upokojenec tov. **MIODRAG-VANE DOBERLET**, praznoval 70-letni jubilej.

Kot dolgoletni sekretar podjetja še vedno rad pride v Elan. Je še poln zdravja in moči, kar mu želimo še vrsto let. In če ga potrebujemo, ga še vedno pokličemo, da nam s svojimi bogatimi izkušnjami pomaga ali svetuje.

**Čestitamo!**



Se posnetek iz sindikalne veselice

**UREDNIŠKI ODBOR:** ing. Zajc Bojan, Janša Stanislav, Bulovec Franc, Kolman Franc, Knafelj Slavko, Brajnik Vane — **ODGOVORNI UREDNIK:** Knafelj Slavko — Izhaja mesečno — Za člane kolektiva brezplačno — Tiska Gorenjski tisk, Kranj