



STATISTIČNE INFORMACIJE RAPID REPORTS

4. NOVEMBER 2005
4 NOVEMBER 2005

št./No 291

14 POSLOVNI SUBJEKTI BUSINESS ENTITIES

št./No 4

PODJETJA, SLOVENIJA, 2004

ENTERPRISES, SLOVENIA, 2004

- ▶ V letu 2004 je bilo v področjih dejavnosti C-K evidentiranih skupaj 93 697 podjetij, od tega 60,7 % fizičnih in 39,3 % pravnih oseb.
- ▶ Po številu so prevladovala mikropodjetja (93,2 %), velika podjetja pa so zaposlovala največ oseb, ki delajo (35,9 %), in ustvarila največ prihodka (38,4 %).
- ▶ Skupni prihodek podjetij (C-K) je znašal 13 763 310 milijonov SIT; največja deleža tega prihodka so ustvarile družbe z omejeno odgovornostjo (53,3 %) in delniške družbe (36,3 %).
- ▶ Podjetja (C-K) so skupaj zaposlovala 606 811 oseb, ki delajo; največ jih je bilo v predelovalni dejavnosti (40,4 %), sledile so dejavnosti trgovina in popravila motornih vozil (18,2 %), gradbeništvo (10,9 %) in poslovanje z nepremičninami, najem in poslovne storitve (10,7 %).
- ▶ There were 93 697 enterprises registered in sections of activities C-K in 2004; 60,7% of them were natural persons and 39,3% were legal persons.
- ▶ As regards the number of persons employed, micro enterprises prevail with a 93,2% share; large enterprises settled the most turnover (38,4%) and employed the most persons employed (35,9%).
- ▶ Of the total turnover of SIT 13 763 310 million, most was settled by limited liability companies (53,3%) and joint stock companies (36,3%).
- ▶ Of the total of 606 811 persons employed, most were employed in manufacturing (40,4%), wholesale, retail and certain repair (18,2%), construction (10,9%) and real estate, renting and business activities (10,7%).

Slika 1: Povprečno letno število oseb, ki delajo, na podjetje, po dejavnosti, Slovenija, 2004

Chart 1: Average yearly number of persons employed per enterprise by activity, Slovenia, 2004

število / number

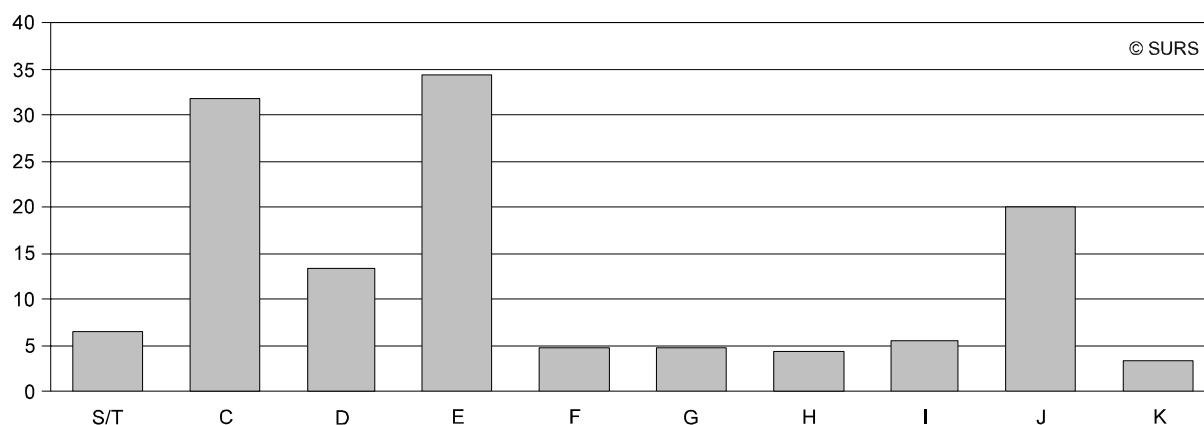

S/T	Skupaj	Total
C	Rudarstvo	Mining and quarrying
D	Predelovalne dejavnosti	Manufacturing
E	Oskrba z elektriko, plinom, vodo	Electricity, gas and water supply
F	Gradbeništvo	Construction
G	Trgovina; popravila motornih vozil	Wholesale, retail; certain repair
H	Gostinstvo	Hotels and restaurants
I	Promet, skladiščenje, zveze	Transport, storage and communication
J	Finančno posredništvo	Financial intermediation
K	Nepremičnine, najem, posl. stor.	Real estate, renting & Business activities

Slika 2: Delež podjetij (C-K), njihovega prihodka in oseb, ki delajo, v podjetjih po velikosti glede na število oseb, ki delajo, Slovenija, 2004
Chart 2: Shares of enterprises (C-K), their turnover and persons employed in enterprises by number of persons employed, Slovenia, 2004

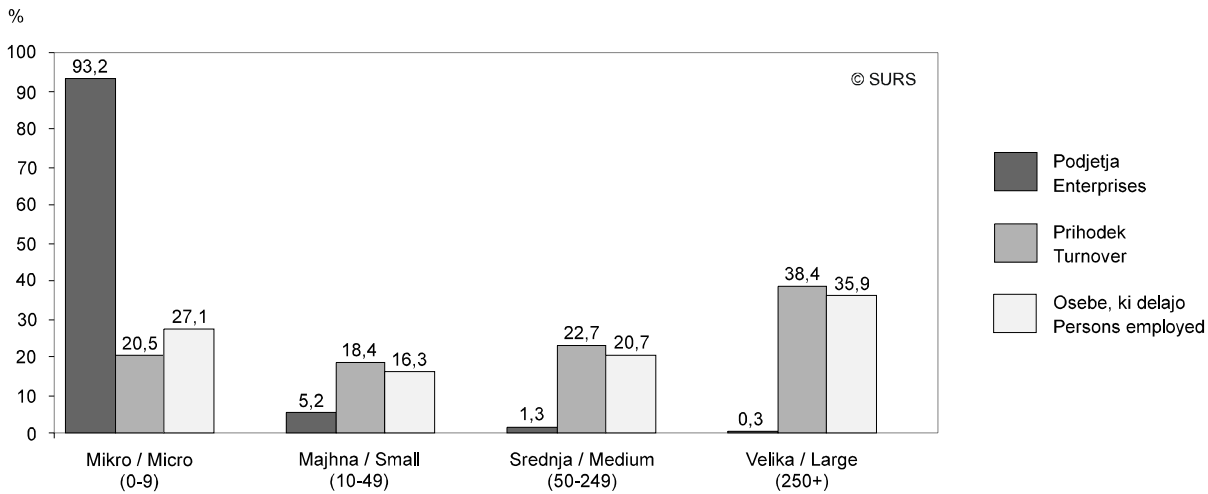

1. Število in delež podjetij, oseb, ki delajo, in prihodkov po dejavnosti, Slovenija, 2004

Number and shares of enterprises, persons employed and turnover by activity, Slovenia, 2004

	Podjetja Enterprises		Osebe, ki delajo Persons employed		Prihodek Turnover		
	število number	%	število number	%	mio SIT	%	
Skupaj - podjetja	93697	100,0	606811	100,0	13763310	100,0	Total - enterprises
C Rudarstvo	135	0,1	4295	0,7	52770	0,4	C Mining and quarrying
D Predelovalne dejavnosti	18269	19,5	244981	40,4	4734675	34,4	D Manufacturing
E Oskrba z elektriko, plinom, vodo	339	0,4	11619	1,9	409575	3,0	E Electricity, gas and water supply
F Gradbeništvo	14114	15,1	65975	10,9	1010979	7,3	F Construction
G Trgovina; popravila motornih vozil	23257	24,8	110722	18,2	4738905	34,4	G Wholesale, retail; certain repair
H Gostinstvo	7188	7,7	30959	5,1	260865	1,9	H Hotels and restaurants
I Promet, skladiščenje, zveze	9370	10,0	52116	8,6	986992	7,2	I Transport, storage and communications
J Finančno posredništvo	1054	1,1	21089	3,5	410979	3,0	J Financial intermeditation
K Nepremičnine, najem, posl. stor.	19971	21,3	65055	10,7	1157570	8,4	K Real estate, renting & Business activities

2. Število in delež podjetij (C-K), oseb, ki delajo, in prihodkov po pravnoorganizacijskih oblikah, Slovenija, 2004

Number and shares of enterprises (C-K), persons employed and turnover by organisational forms, Slovenia, 2004

	Podjetja Enterprises		Osebe, ki delajo Persons employed		Prihodek Turnover		
	število number	%	število number	%	mio SIT	%	
Skupaj - podjetja	93697	100,0	606811	100,0	13763310	100,0	Total - enterprises
Podjetja - pravne osebe, skupaj	36813	39,3	491090	80,9	12687124	92,2	Enterprises - legal persons, total
Podjetja - družbe, skupaj	35974	38,4	480145	79,1	12406888	90,1	Enterprises - companies, total
Družba z omejeno odgovornostjo, d. o. o.	31938	34,1	282604	46,6	7330620	53,3	Limited liability company
Družba z neomejeno odgovornostjo, d. n. o.	2154	2,3	3772	0,6	47851	0,3	General partnership
Delniška družba, d.d.	1031	1,1	192120	31,7	4998038	36,3	Joint stock company
Komanditna družba, k. d.	851	0,9	1649	0,3	30379	0,2	Limited partnership
Druga podjetja - pravne osebe, skupaj	839	0,9	10945	1,8	280235	2,0	Other enterprises - legal persons, total
Podjetja - fizične osebe, skupaj	56884	60,7	115721	19,1	1076187	7,8	Enterprises - natural persons, total
Samostojni podjetnik, s. p.	55586	59,3	113202	18,7	1028934	7,5	Individual private entrepreneur
Druge fizične osebe	1298	1,4	2519	0,4	47253	0,3	Other natural persons

3. Podjetja po dejavnosti in velikosti glede na število oseb, ki delajo, Slovenija, 2004
Enterprises by activities and size class by number of persons employed, Slovenia, 2004

		Skupaj Total	Velikost podjetij glede na število oseb, ki delajo Size class of enterprises by number of persons employed					Total - enterprises	
			mikro micro		majhna small	srednja medium	velika large		
			0-1	2-9	10-49	50-249	250+		
Skupaj - podjetja	P	93697	58347	28968	4898	1179	305	Total - enterprises	E
Skupaj - osebe, ki delajo	o	606811	55698	108792	99143	125289	217889	Total - persons employed	e
C Rudarstvo	P	135	60	44	24	5	2	C Mining and quarrying	E
	o	4295	58	157	z	418	z		e
D Predelovalne dejavnosti	P	18269	10265	5779	1444	606	175	D Manufacturing	E
	o	244981	9952	22740	31154	67258	113877		e
E Oskrba z elektriko, plinom, vodo	P	339	242	17	28	38	14	E Electricity, gas and water supply	E
	o	11619	211	68	z	3594	z		e
F Gradbeništvo	P	14114	8747	4419	796	126	26	F Construction	E
	o	65975	8895	17513	15578	11599	12390		e
G Trgovina; popravila motornih vozil	P	23257	14329	7586	1138	174	30	G Wholesale, retail; certain repair	E
	o	110722	13197	27995	22149	17319	30062		e
H Gostinstvo	P	7188	3449	3350	338	41	10	H Hotels and restaurants	E
	o	30959	3723	12210	6496	4816	3714		e
I Promet, skladiščenje, zveze	P	9370	6423	2586	285	59	17	I Transport, storage and communications	E
	o	52116	6593	9375	5605	6102	24441		e
J Finančno posredništvo	P	1054	702	240	75	21	16	J Financial intermeditation	E
	o	21089	629	984	1499	3053	14924		e
K Nepremičnine, najem, posl. stor.	P	19971	14130	4947	770	109	15	K Real estate, renting & Business activities	E
	o	65055	12440	17750	15318	11130	8417		e

4. Podjetja po dejavnosti in velikosti glede na prihodke, Slovenija, 2004
Enterprises by activities and size class by turnover, Slovenia, 2004

		Skupaj Total	Velikost podjetij glede na prihodke Size class of enterprises by turnover						Ni podatka No data		
			majhna small			srednja medium	velika large				
			mio SIT								
			< 1	1-5	5-50	50-1000	1000-4000	4000 +			
Skupaj - podjetja	P	93697	9883	24596	41584	15890	1238	470	36	Total - enterprises	E
Skupaj - prihodek	SIT	13763310	4149	71236	737981	3089649	2377453	7482843	-	Total - turnover	SIT
C Rudarstvo	P	135	9	30	48	42	4	2	-	C Mining and quarrying	E
	SIT	52770	z	104	819	10866	7942	z	-		SIT
D Predelovalne dejavnosti	P	18269	1912	4644	7370	3717	426	200	-	D Manufacturing	E
	SIT	4734675	823	13230	137047	778281	854556	2950737	-		SIT
E Oskrba z elektriko, plinom, vodo	P	339	52	96	90	60	24	17	-	E Electricity, gas and water supply	E
	SIT	409575	z	247	1391	22943	46374	z	-		SIT
F Gradbeništvo	P	14114	1523	4371	6197	1885	101	37	-	F Construction	E
	SIT	1010979	667	12325	109015	315906	189010	384057	-		SIT
G Trgovina; popravila motornih vozil	P	23257	2639	5333	9371	5334	438	142	-	G Wholesale, retail; certain repair	E
	SIT	4738905	1061	15393	178547	1135764	816640	2591499	-		SIT
H Gostinstvo	P	7188	454	1910	4069	719	32	4	-	H Hotels and restaurants	E
	SIT	260865	200	6114	70440	94891	66646	22574	-		SIT
I Promet, skladiščenje, zveze	P	9370	585	2175	5170	1341	66	33	-	I Transport, storage and communications	E
	SIT	986992	242	6608	81985	245591	108999	543566	-		SIT
J Finančno posredništvo	P	1054	212	297	342	133	17	17	36	J Financial intermeditation	E
	SIT	410979	76	767	5619	32272	34273	337972	-		SIT
K Nepremičnine, najem, posl. stor.	P	19971	2497	5740	8927	2659	130	18	-	K Real estate, renting & Business activities	E
	SIT	1157570	1050	16448	153119	453133	253013	280808	-		SIT

5. Podjetja (C-K) po pravnoorganizacijskih oblikah in velikosti glede na število oseb, ki delajo, Slovenija, 2004
Enterprises (C-K) by organisational form and size class by number of persons employed, Slovenia, 2004

		Skupaj Total	Velikost podjetij glede na število oseb, ki delajo Size class of enterprises by number of persons employed							
			mikro micro		majhna small	srednja medium	velika large			
			0-1	2-9	10-49	50-249	250+			
Skupaj - podjetja	P	93697	58347	28968	4898	1179	305	Total - enterprises	E	
Skupaj - osebe, ki delajo	o	606811	55698	108792	99143	125289	217889	Total - persons employed	e	
Podjetja - pravne osebe, skupaj	P	36813	18030	13470	3862	1146	305	Enterprises - legal persons, total	E	
	o	491090	13356	55037	81992	122816	217889		e	
Podjetja - družbe, skupaj	P	35974	17606	13233	3735	1099	301	Enterprises - companies, total	E	
	o	480145	13134	54052	78842	117825	216292		e	
Družba z omejeno odgovornostjo, d.o.o.	P	31938	15263	12357	3489	712	117	Limited liability company	E	
	o	282604	11478	50996	72548	z	z		e	
Družba z neomejeno odgovornostjo, d.n.o.	P	2154	1524	594	34	2	-	General partnership	E	
	o	3772	1097	1973	z	z	-		e	
Delniška družba, d.d.	P	1031	136	128	201	383	183	Joint stock company	E	
	o	192120	79	595	5546	47814	138086		e	
Komanditna družba, k. d.	P	851	683	154	11	2	1	Limited partnership	E	
	o	1649	480	488	z	z	z		e	
Druga podjetja - pravne osebe, skupaj	P	839	424	237	127	47	4	Other enterprises - legal persons, total	E	
	o	10945	222	985	3150	4991	1597		e	
Podjetja - fizične osebe, skupaj	P	56884	40317	15498	1036	33	-	Enterprises - natural persons, total	E	
	o	115721	42342	53755	17151	2473	-		e	
Samostojni podjetnik posameznik, s.p.	P	55586	39545	14979	1029	33	-	Individual private entrepreneurs	E	
	o	113202	41508	52165	17056	2473	-		e	
Druge fizične osebe	P	1298	772	519	7	-	-	Other natural persons	E	
	o	2519	834	1590	95	-	-		e	

6. Podjetja (C-K) po pravnoorganizacijskih oblikah in velikosti glede na prihodke, Slovenija, 2004
Enterprises (C-K) by organisational form and size class by turnover, Slovenia, 2004

		Skupaj Total	Velikost podjetij glede na prihodke Size class of enterprises by turnover						Ni podatka No data		
			majhna small			srednja medium	velika large				
			mio SIT								
			< 1	1-5	5-50	50-1000	1000-4000	4000 +			
Skupaj - podjetja	P	93697	9883	24596	41584	15890	1238	470	36	Total - enterprises	E
Skupaj - prihodki	SIT	13763310	4149	71236	737981	3089649	2377453	7482843	-	Total - turnover	SIT
Podjetja - pravne osebe, skupaj	P	36813	3020	5269	15286	11518	1214	470	36	Enterprises - legal persons, total	E
	SIT	12687124	1065	15172	312818	2535046	2340179	7482843	-		SIT
Podjetja - družbe, skupaj	P	35974	2843	5149	15018	11314	1171	456	23	Enterprises - companies, total	E
	SIT	12406888	1032	14869	307926	2481947	2260103	7341012	-		SIT
Družba z omejeno odgovornostjo, d. o. o.	P	31938	2335	4147	13519	10805	901	231	-	Limited liability company	E
	SIT	7330620	849	11981	284035	2319342	1697732	3016681	-		SIT
Družba z neomejeno odgovornostjo, d. n. o.	P	2154	290	671	1033	157	2	1	-	General partnership	E
	SIT	47851	121	1943	16122	z	z	z	-		SIT
Delniška družba, d.d.	P	1031	90	32	82	317	266	221	23	Joint stock company	E
	SIT	4998038	10	94	1683	141032	555257	4299962	-		SIT
Komanditna družba, k. d.	P	851	128	299	384	35	2	3	-	Limited partnership	E
	SIT	30379	53	850	6086	z	z	z	-		SIT
Druga podjetja - pravne osebe, skupaj	P	839	177	120	268	204	43	14	13	Other enterprises - legal persons, total	E
	SIT	280235	33	303	4893	53100	80077	141831	-		SIT
Podjetja - fizične osebe, skupaj	P	56884	6863	19327	26298	4372	24	-	-	Enterprises - natural persons, total	E
	SIT	1076187	3084	56064	425163	554602	37274	-	-		SIT
Samostojni podjetnik posameznik, s. p	P	55586	6813	19135	25448	4167	23	-	-	Individual private entrepreneurs	E
	SIT	1028934	3064	55500	z	522833	z	-	-		SIT
Druge fizične osebe	P	1298	50	192	850	205	1	-	-	Other natural persons	E
	SIT	47253	20	564	z	31769	z	-	-		SIT



7. Število in delež podjetij (C-K), njihovega prihodka in oseb, ki delajo, po statističnih regijah, Slovenija, 2004
Number and shares of enterprises (C-K), their turnover and persons employed by statistical regions, Slovenia, 2004

	Podjetja Enterprises		Osebe, ki delajo Persons employed		Prihodek Turnover	
	število number	%	število number	%	mio SIT	%
Slovenija/Slovenia	93697	100,0	606811	100,0	13763310	100,0
Pomurska	3883	4,1	25559	4,2	334722	2,4
Podravska	13115	14,0	87456	14,4	1540881	11,2
Koroška	2823	3,0	18945	3,1	444203	3,2
Savinjska	10414	11,1	77529	12,8	1428158	10,4
Zasavska	1411	1,5	10272	1,7	152838	1,1
Spodnjeposavska	2913	3,1	14473	2,4	245378	1,8
Jugovzhodna Slovenija	5226	5,6	38328	6,3	920382	6,7
Osrednjeslovenska	30337	32,4	201472	33,2	5941995	43,2
Gorenjska	8698	9,3	57973	9,6	1166115	8,5
Notranjsko-kraška	2165	2,3	11456	1,9	182701	1,3
Goriška	6399	6,8	33411	5,5	635505	4,6
Obalno-kraška	6313	6,7	29937	4,9	770431	5,6

- ni pojava

- no occurrence of event

mio milijon

mio million

% odstotek

% percentage

P podjetja

E enterprises

o osebe, ki delajo

e persons employed

SIT prihodek v tolarjih

SIT turnover in national currency

z podatek zaradi zaupnosti ni objavljen

z data not published due to confidentiality

METODOLOŠKA POJASNILA

Viri in metode zbiranja podatkov

Vir podatkov o podjetjih na območju Republike Slovenije je Statistični poslovni register (SPR), ki ga Statistični urad RS vodi in vzdržuje na podlagi 33. člena Zakona o državni statistiki in Uredbe Sveta (EGS), št. 2186/93 o koordinaciji Skupnosti pri vzpostavljanju poslovnih registrov v statistične namene.

Osnovni vir podatkov za SPR je Poslovni register Slovenije (PRS), ki ga na podlagi 71. člena Zakona o plačilnem prometu (Uradni list RS, št. 30/02) od 15. 7. 2002 vodi Agencija Republike Slovenije za javnopravne evidence in storitve (AJPES). Poleg podatkov iz PRS so vir podatkov za SPR tudi podatki iz drugih administrativnih zbirk ter podatki, zbrani na podlagi programa statističnih raziskovanj. Nekateri manjkajoči podatki o posameznih spremenljivkah so v SPR pripisani (v skladu z ustrežno statistično metodologijo).

Vir zajetja enot za referenčno leto je stanje podatkov o enotah v PRS 31. 12., vključno z enotami, ki so bile v tem letu ukinjene in katerih ukinitvev je zabeležena v PRS.

Glavni vir podatkov o osebah, ki delajo, je Statistični register delovno aktivnega prebivalstva (SRDAP), ki ga vodi SURS. Podatki v SRDAP-u se osvežujejo na podlagi obrazcev M, to je prijava podatkov za uvedbo in vodenje matične evidence pokojninskega in invalidskega zavarovanja, zdravstvenega zavarovanja ter evidence o sklenitvi delovnega razmerja (M-1, M-2, M-1A, M-3, M-3a, M-DČ). V SRDAP-u so upoštevane vse osebe, ki delajo, ne glede na to, ali delajo za nedoločen ali določen čas, s

METHODOLOGICAL EXPLANATIONS

Sources and methods of data collections

The source of data on enterprises in Slovenia is the Statistical Business Register (SBR), which is kept and maintained by the Statistical Office of the Republic of Slovenia (SORS) on the basis of Article 33 of the National Statistics Act and CR 2186/93 on Community coordination in drawing up business registers for statistical purposes.

The basic source for the SBR is the Administrative Business Register (ABR), which has been kept on the basis of Article 71 of the Payment Transactions Act (OJ RS No. 30/02) since 15 July 2002 by the Agency for Public and Legal Records and Services. In addition to data in the ABR, the sources for the SBR are also data from other administrative records and data collected in accordance with the national program of statistical surveys. In the SBR some missing data are imputed according to the appropriate statistical methodology.

The main source for units of the reference year is the ABR as of 31 December with the inclusion of units that died during the reference year.

The main source for data on employment is the Statistical Register of Employment (SRDAP) kept by SORS. SRDAP is updated with data from M forms, i.e. Registration of Data for the Introduction and Keeping of the Central Record of Pension and Disability Insurance, Health Care and Employment (M-1, M-2, M-1A, M-3, M-3a, M-DČ). In SRDAP, all persons in paid employment are taken into consideration, irrespective of whether they are employed for fixed or unspecified period of time and whether



polnim ali skrajšanim delovnim časom. Če podjetje izkazuje prihodek, nima pa podatka o osebah, ki delajo, se mu ta podatek pripiše v skladu z ustrežno statistično metodologijo.

Vir podatkov o prihodku podjetij so Zaključni računi, Napoved za odmero davka od dohodkov iz dejavnosti ter Poročila zavarovalnih organizacij. Podjetjem, ki imajo podatek o osebah, ki delajo, ne izkazujejo pa prihodkov, se podatki o prihodku pripišejo v skladu z ustrežno statistično metodologijo. V podatku o prihodku podjetij niso zajete banke in hranilnice.

Zajetje

V tabelah so prikazane vse pravnoorganizacijske oblike podjetij, ki kot svojo glavno dejavnost opravljajo eno izmed naslednjih dejavnosti iz področij C-K Standardne klasifikacije dejavnosti (SKD): rudarstvo, predelovalne dejavnosti, oskrba z elektriko, plinom in vodo, gradbeništvo, trgovina in popravila motornih vozil, gostinstvo, promet, skladiščenje in zveze, finančno posredništvo, poslovanje z nepremičninami, najem in poslovne storitve.

Podatke o statistični enoti podjetje je mogoče izkazovati poenoteno za podjetja, ki po svoji glavni dejavnosti spadajo v eno izmed področij dejavnosti C-K, in sicer v skladu z evropskima uredbama (CR 2186/93 o koordinaciji Skupnosti pri vzpostavljanju poslovnih registrov v statistične namene in CR 686/93 o statističnih enotah za opazovanje in analizo proizvodnega sistema v Skupnosti). Podatkov o podjetjih iz področij dejavnosti A, B, L, M, N in O v tabelah še ne izkazujemo, ker za to še niso izdelana poenotena evropska metodološka priporočila.

Definicije in pojasnila

Obdobje opazovanja

Obdobje opazovanja je referenčno leto. Referenčno leto zajema vse enote, ki so bile do 31. 12. opazovanega leta vpisane v PRS, vključno z enotami, ki so bile v tem letu ukinjene in katerih ukinitev je v tem registru zabeležena.

Enota opazovanja

Enota opazovanja je **podjetje, ki po svoji glavni dejavnosti spada v eno izmed področij dejavnosti C-K (SKD)**. Podjetje je registrirana pravna ali fizična oseba, ki je med letom opazovanja **izkazala prihodek ali zaposlene osebe oziroma osebe, ki delajo**.

Podjetje je najmanjša kombinacija pravnih enot, ki ima kot organizacijska enota za izdelavo proizvodov ali ponudbo storitev pri svojem odločanju določeno stopnjo samostojnosti, predvsem za razporejanje svojih tekočih poslovnih sredstev. Podjetje lahko opravlja eno dejavnost ali več, in to na enem ali več mestih. Za oblikovanje podjetja kot statistične enote se uporablja pravna enota, ki – v celoti ali delno – opravlja pridobitno dejavnost. Pravne enote¹⁾ so vse registrirane pravne in fizične osebe. Podatki o podjetjih so v tabelah prikazani po glavni dejavnosti podjetja.

Podjetja - pravne osebe so registrirane pravne osebe, ki po svoji glavni dejavnosti spadajo v eno izmed področij dejavnosti C-K.

Podjetja - družbe so pravne osebe, ki po svoji glavni dejavnosti spadajo v eno izmed področij dejavnosti C-K in so v skladu z Zakonom o gospodarskih družbah (ZGD) organizirane v eno izmed naslednjih oblik družbe: družba z omejeno odgovornostjo (d. o. o.), družba z neomejeno odgovornostjo (d. n. o.), delniška družba (d. d.), komanditna delniška družba (k. d. d.) in komanditna družba (k. d.).

1) Pravne enote predstavljajo vsi poslovni subjekti, registrirani v PRS, za katere podatke četletno izkazuje AJPES na svojih spletnih straneh.

they work full time or part time. In cases where the enterprise had some turnover without persons employed, the data on persons employed are imputed according to the appropriate statistical methodology.

Main sources for data on turnover for enterprises are Annual Accounts, Turnover Tax Declaration and statistical inquiries for insurance companies. For enterprises that had no turnover but had some persons employed, turnover is imputed according to the appropriate statistical methodology. Data on turnover do not comprise banks and savings banks.

Coverage

In tables all legal forms of enterprises that perform one of the activities in sections C-K as their main activity are covered: mining and quarrying, manufacturing, electricity, gas and water supply, construction, wholesale, retail, certain repair, hotels and restaurants, transport, storage and communication, financial intermediation, real estate and renting business activities.

For enterprises in the sections of activities C-K, the EU harmonized data could be presented on the basis of CR 2186/93 on Community coordination in drawing up business registers for statistical purposes and CR 686/93 on the statistical units for the observation and analysis of the production system in the Community. European harmonized methodological recommendations for enterprises in sections of activities A, B, L, M, N and O are being developed, which is the reason why the data for those enterprises are not presented in tables.

Definitions and explanations

Period of observation

The period of observation is the reference year. The reference year includes all units that were registered in the ABR until 31 December of the reference year, including units that died during the reference year.

Observation unit

The observation unit is **an enterprise in sections of activities C-K**. Enterprise is the registered legal or natural person which **had either turnover or employment during the reference year**.

An enterprise is an organizational unit producing goods or services which benefits from a certain degree of autonomy in decision making, especially in the allocation of its current resources. An enterprise carries out one or more activities at one or more locations. A legal unit that performs a profit or partly profit activity is the principal legal basis for an enterprise. Legal units¹⁾ are all registered legal or natural persons. Data in tables are for enterprises presented according to the main activity of the enterprise.

Enterprises – legal persons are registered legal persons that perform main activities in sections of activities C-K.

Enterprises – companies are legal persons in sections of activities C-K that are according to the Companies Act organised as one of the following forms of companies: limited liability company, general partnership, joint stock company, limited partnership with share capital or limited partnership.

1) Legal units are legal entities in the ABR for which data are quarterly disseminated on AJPES web side.



Druga podjetja - pravne osebe so vse ostale pravne osebe, ki niso družbe in po svoji glavni dejavnosti spadajo v eno izmed področij dejavnosti C-K.

Podjetja - fizične osebe so samostojni podjetniki in druge registrirane fizične osebe, ki po svoji glavni dejavnosti spadajo v eno izmed področij dejavnosti C-K.

Zaposlene osebe so osebe, ki delajo pri delodajalcu (pri pravnih osebah, samostojnih podjetnikih ali drugih registriranih fizičnih osebah) in prejemajo plačo ter so na podlagi pogodbe o zaposlitvi obvezno socialno zavarovane. Pogodba o zaposlitvi je lahko sklenjena za nedoločen ali določen čas, ne glede na to, ali gre za zaposlitev s polnim delovnim časom ali z delovnim časom, krajšim od polnega. Med zaposlene osebe se štejejo tudi pripravniki in osebe, udeležene pri javnih delih, ter družbeniki zasebnih družb in zavodov v RS, ki so poslovodne osebe (če niso obvezno zavarovani na drugi podlagi). V število zaposlenih oseb niso zajeti študenti in dijaki, ki občasno delajo za delodajalca in prejemajo plačilo.

Samozaposlene osebe so samostojni podjetniki in druge registrirane fizične osebe (npr. samostojni raziskovalci, zdravniki, odvetniki, veterinarji, kulturni ustvarjalci, vrhunski športniki ipd.).

Osebe, ki delajo, so vse zaposlene in samozaposlene osebe skupaj. Med osebe, ki delajo, niso zajeti pomagajoči družinski člani in osebe, ki delajo na podlagi podjemnih pogodb (pogodb o delu) ali avtorskih pogodb (delovršnih pogodb), in kmetije.

Prihodek so prodajne vrednosti kupcem zaračunanih prodanih proizvodov oziroma trgovskega blaga in materiala ter opravljenih storitev. Meri se na podlagi prodajnih cen, navedenih v računih in drugih listinah, zmanjšanih za vse popuste, ki so bili dani ob prodaji ali pozneje, pa tudi za vrednosti vrnjenih količin. V prihodek so zajeti vsi stroški in obremenitve, vezane na kupca, ne zajema pa davka na dodano vrednost (DDV), morebitne prodaje osnovnih sredstev, prihodkov od financiranja, subvencij in drugih izrednih prihodkov. Zaradi zaokroževanja agregiranih podatkov s 1000 SIT na milijon SIT se nekateri zbirni podatki v tabelah ne ujemajo z delnimi seštevki.

KOMENTAR

Podjetja, evidentirana v področjih dejavnosti C-K

V letu 2004 je bilo v področjih dejavnosti C-K evidentiranih 93.697 podjetij. Največ teh podjetij je spadalo v dejavnosti trgovina in popravila motornih vozil (24,8 %), poslovanje z nepremičninami, najem in poslovne storitve (21,3 %) ter predelovalne dejavnosti (19,5 %). V teh dejavnostih sta bili evidentirani skoraj dve tretjini vseh podjetij (C-K). Najmanj teh podjetij je spadalo v dejavnosti rudarstvo (0,1 %), oskrba z elektriko, plinom in vodo (0,4 %) ter finančno posredništvo (1,1 %).

Prevladovala so podjetja, organizirana kot fizične osebe (60,7 %). Podjetij pravnih oseb je bilo le za dobro tretjino (39,3 %). Z vidika podrobnejše členitve pravnoorganizacijskih oblik je bilo med vsemi podjetji največ samostojnih podjetnikov (59,3 %) in družb z omejeno odgovornostjo (34,1 %), in sicer so skupaj predstavljali 93,4 % vseh podjetij. Iz prikazanih podatkov je razvidno, da sta v področjih dejavnosti C-K v Sloveniji to najpogostejši obliki organiziranja podjetij.

Z vidika velikosti podjetij glede na število v njih zaposlenih oseb, ki delajo, je bilo med vsemi podjetji (C-K) največ t. i. mikropodjetij (to je podjetij z največ 9 osebami, ki delajo), in sicer 93,2 %; malih podjetij je bilo 5,2 %, srednje velikih in velikih skupaj pa 1,6 %.

Z vidika velikosti podjetij glede na njihov prihodek je bilo med temi podjetji največ takih, ki ustrezajo definiciji malega podjetja (do 1000 mio SIT), in

Other enterprises – legal units are all other legal units that are not companies in sections of activities C-K.

Enterprises – natural persons are individual private entrepreneurs and other registered natural persons that perform activities in sections C-K.

Employees are persons who work for an employer (for legal persons or for individual private entrepreneurs and other registered natural persons), receive payment in the form of salaries and are socially insured on the basis of the employment contract. The employment contract can be made for fixed or unspecified period of time, for full-time or part-time work. The number of employees includes also trainees, persons performing public works and partners in private companies and institutions in the Republic of Slovenia who are managers (if they do not have compulsory insurance on some other basis). The number of employees excludes students and pupils who work for an employer occasionally and receive payment.

Self-employed persons are individual private entrepreneurs and other registered natural persons (e.g. independent researchers, doctors, lawyers, veterinaries, cultural workers, top athletes, etc.)

Persons employed are employees and self-employed persons. The number of persons employed excludes unpaid family workers, persons working on the basis of contracts for work/service or copyright agreement and farmers.

Turnover is the total amount that the enterprise settled with sale of goods, material and performed services in the reference year. It is measured on the basis of selling prices stated on invoices and other documents less discounts at sale or later on and the value of returned quantities. It includes all costs and charges linked to the buyer and excludes value added tax, possible sale of fixed assets, financial income, subsidies and other extra income. Due to the rounded aggregated data on turnover from 1000 SIT to million SIT, some totals are not matching with the sum of subtotals.

COMMENT

Enterprises in economic activity C-K

In 2004, 93 697 enterprises were registered in sections of activities C to K. The greatest shares of enterprises are in wholesale, retail and certain repair (24.8%), real estate, renting and business services (21.3%) and manufacturing (19.5%). In those activities there are almost two thirds of total enterprises. The smallest shares of enterprises are in mining and quarrying (0.1%), electricity, gas and water supply (0.4%) and financial intermediation (1.1%).

The majority of enterprises are organised as natural persons (60.7%). Only a third of the enterprises are legal persons (39.3%). Concerning detailed structure of legal organisational forms, most enterprises are registered as individual private entrepreneurs (59.3%) and limited liability companies (34.1%), which represent 93.4% of all enterprises. It is thus clear that those forms are the most frequent in sections C to K.

From the point of size class of enterprise by persons employed, the majority of enterprises are micro enterprises with up to 9 persons employed. They represent 93.2% of all enterprises, while small enterprises present 5.2% and medium-sized and large enterprises together 1.6%.

Among enterprises by size class of turnover, the majority of enterprises meet the definition of small enterprises (less than SIT 1000 million) and



sicer 98,1 %. Podjetji, ki ustvarijo več kot 1000 milijonov SIT prihodka, je bilo le komaj 1,9 %. Podjetji, ki ustvarijo manj kot 1 milijon SIT, pa je bilo 10,5 %.

Največ podjetij (C-K) je bilo v osrednjeslovenski (32,4 %), podravski (14,0 %) in savinjski statistični regiji (11,1 %).

Osebe, ki delajo, v podjetjih (C-K)

V letu 2004 je bilo v podjetjih (C-K) evidentiranih skupaj 606.811 oseb, ki delajo – od tega največ v podjetjih v predelovalni dejavnosti (40,4 %) in dejavnostih trgovina in popravilo motornih vozil (18,2 %), gradbeništvo (10,9 %) ter poslovanje z nepremičninami, najem in poslovne storitve (10,7 %), najmanj pa v podjetjih v dejavnostih rudarstvo (0,7 %) in oskrba z elektriko, plinom in vodo (1,9 %).

Podjetja, ki so bila organizirana kot pravne osebe, so zaposlovala veliko več oseb, ki delajo, kot podjetja, ki so delovala kot fizične osebe: pri prvih je bilo evidentiranih skoraj 80,9 % oseb, ki delajo, pri drugih pa le 19,1 %. Z vidika podrobnejše členitve pravnoorganizacijskih oblik podjetij pa so največ oseb, ki delajo, zaposlovali družbe z omejeno odgovornostjo (46,6 %), delniške družbe (31,7 %) in samostojni podjetniki (18,7 %).

Največ oseb, ki delajo, so med opazovanimi podjetji (C-K) zaposlovala velika podjetja (tj. podjetja z več kot 250 osebami, ki delajo) – 35,9 %; sledila so jim mikropodjetja s 27,1 %, srednje velika podjetja z 20,7 % in na koncu mala podjetja s 16,3 %.

Letno povprečno število oseb, ki delajo, na podjetje, je bilo največje v podjetjih v dejavnostih oskrba z elektriko, plinom in vodo (34,3) ter rudarstvo (31,8), najmanjše pa v dejavnosti poslovanje z nepremičninami, najem in poslovne storitve (3,3).

Glede na pravnoorganizacijsko obliko podjetja pa je bilo letno povprečno število oseb, ki delajo, najvišje v delniških družbah (186,3), najnižje pa v družbah z neomejeno odgovornostjo (1,8), pri drugih fizičnih osebah (1,9), v komanditnih družbah (1,9) in pri samostojnih podjetnikih (2,0).

Največ oseb, ki delajo, so zaposlovala podjetja v osrednjeslovenski (33,2 %), podravski (14,4 %) in savinjski (12,8 %), najmanj pa podjetja v zasavski (1,7 %) in notranjskokraški statistični regiji (1,9 %).

Prihodek podjetij (C-K)

V letu 2004 so podjetja (C-K) ustvarila skupaj 13.763.310 milijonov SIT prihodka. Največje deleže tega prihodka so prispevala podjetja v predelovalni dejavnosti (34,4 %) in v dejavnosti trgovina in popravila motornih vozil (34,4 %). Najmanjše deleže prihodka pa so ustvarila podjetja v dejavnostih rudarstvo (0,4 %) in gostinstvo (1,9 %).

Glede na pravnoorganizacijsko obliko podjetij (C-K) so največji delež skupnega prihodka ustvarile pravne osebe (92,2 %). Z vidika podrobnejše členitve pravnoorganizacijskih oblik podjetij so največji delež prihodka od skupnih prihodkov ustvarile družbe z omejeno odgovornostjo (53,3 %) in delniške družbe (36,3 %). Delež prihodka samostojnih podjetnikov je 7,5 %.

Več kot polovico (54,4 %) vseh prihodkov so ustvarila podjetja (C-K), ki po svojem prihodu spadajo med velika podjetja (to je podjetja z več kot 4000 milijoni SIT prihodka), srednje velika podjetja so prispevala 17,2 % vseh prihodkov, slabo tretjino (28,4 %) vseh prihodkov pa so ustvarila mala podjetja (to je podjetja z manj kot 1000 milijoni SIT prihodka).

Največji delež skupnega prihodka so ustvarila podjetja v osrednjeslovenski regiji (43,2 %), za njimi pa podjetja v podravski (11,2 %) in savinjski statistični regiji (10,4 %).

represent 98.1% of all enterprises. Enterprises that create more than SIT 1000 million of turnover represent less than 2% of all enterprises, while enterprises that create less than SIT 1 million of turnover represent 10.5%.

Most enterprises are located in Osrednjeslovenska region (32.4%), Podravska region (14.0%) and Savinjska region (11.1%).

Persons employed in enterprises operating in economic activities C-K

In 2004, the total number of persons employed was 606 811. The greatest share of persons employed was registered in manufacturing (40.4%), wholesale, retail and certain repair (18.2%), construction (10.9 %) and real estate, renting and business activities (10.7%). The fewest persons employed were recorded in mining and quarrying (0.7%) and electricity, gas and water supply (1.9%).

In comparison with the number of enterprises - where natural persons predominate - the share of persons employed in enterprises organised as legal persons is much higher than in natural persons. Nearly 81% of persons employed are registered as working with legal persons and only 19.1% with natural persons. With regard to legal organisational form, most persons are employed in limited liability companies (46.6%), joint stock companies (31.7%) and as individual private entrepreneurs (18.7%).

Most persons are employed in large enterprises with more than 250 employees (35.9%), followed by micro enterprises (27.1%) and medium-sized enterprises (20.7%). The fewest persons are employed in small enterprises (16.3%).

The biggest yearly average number of persons employed is in enterprises in activity of electricity, gas and water supply (34.3) and mining and quarrying (31.8), and the smallest in activity of real estate, renting and business activity (3.3).

Concerning the legal organisational form of enterprise, the biggest yearly average number of persons employed per enterprise is in joint stock companies (186.3) and the smallest in general partnerships (1.8), other natural persons (1.9) and individual private entrepreneurs (2.0).

Most persons are employed in Osrednjeslovenska region (33.2%), Podravska region (14.4%) and Savinjska region (12.8%). The fewest persons are employed in Zasavska region (1.7%) and Notranjsko-kraška region (1.9%).

Turnover of enterprises in economic activities C-K

In 2004, turnover of all enterprises was SIT 13 763 310 million. The greatest share of turnover was created by enterprises in manufacturing (34.4%) and wholesale, retail and certain repair (34.4%). The smallest share of turnover was created by enterprises in mining and quarrying (0.4%) and hotels and restaurants (1.9%).

Regarding legal organisational form, the greatest share of turnover was created by legal persons (92.2%). From the total turnover the greatest share of turnover was created by limited liability companies (53.3%) and joint stock companies (36.3%). The share of turnover of individual private entrepreneurs is 7.5%.

More than a half of turnover (54.4%) is created by large enterprises which have more than SIT 4000 million of turnover; the share of medium-sized enterprises is 17.2%. Less than one third (28.4%) of total turnover is created by small enterprises which have less than SIT 1000 million of turnover.

Enterprises in Osrednjeslovenska region created the greatest share of turnover (43.2%), followed by enterprises in Podravska region (11.2%) and Savinjska region (10.4%).

Objavljanje

Letno: Statistične informacije. Podjetja
Slovenija v številkah
Statistični letopis Republike Slovenije
Podatkovna baza SI-STAT: www.stat.si

Publishing

Yearly: Rapid Reports. Enterprises
Slovenia in Figures
Statistical Yearbook of the Republic of Slovenia
SI-STAT database: www.stat.si

Sestavili / Prepared by: : Aleksandra Lešnjek, Mojca Zaletel

Izdaja, založba in tisk Statistični urad Republike Slovenije, Ljubljana, Vožarski pot 12 - **Uporaba in objava podatkov dovoljena le z navedbo vira** - Odgovarja generalna direktorica mag. Irena Križman - Urednica zbirke Statistične informacije Marina Urbas - Urednica podzbirke Aleksandra Lešnjek - Slovensko besedilo jezikovno uredila Ivanka Zobec - Angleško besedilo jezikovno uredil Boris Panič - Naklada 225 izvodov - ISSN zbirke Statistične informacije 1408-192X - ISSN podzbirke Poslovni subjekti 1580-1829 - Informacije daje Informacijsko središče, tel.: (01) 241 51 04 - El. pošta: info.stat@gov.si - <http://www.stat.si>.

Edited, published and printed by the Statistical Office of the Republic of Slovenia, Ljubljana, Vožarski pot 12 - **These data can be used provided the source is acknowledged** - Director-General Irena Križman - Rapid Reports editor Marina Urbas - Subject-matter editor Aleksandra Lešnjek - Slovene language editor Ivanka Zobec - English language editor Boris Panič - Total print run 225 copies - ISSN of Rapid Reports 1408-192X - ISSN of subcollection Business entities 1580-1829 - Information is given by the Information Centre of the Statistical Office of the Republic of Slovenia, tel.: +386 1 241 51 04 - E-mail: info.stat@gov.si - <http://www.stat.si>.