Smuk

Bilten Krajevne skupnosti bratov Smuk

junij 2022, letnik VIII., št. 13

IZPOSTAVLJAMO:

- OSEBNOSTI NAŠE KRAJEVNE SKUPNOSTI - ZORAN SMILJANIĆ
- NOV DEFIBRILATOR
- NOVA ODJEMNA MESTA ZA ODPADKE
- VEDNO BOLJ ZELENA SOSESKA
- ČISTILNA AKCIJA 2022
- PREGLED POBUD IN PREDLOGOV KRAJANOV, PARTICIPATIVNI PRORAČUN

KOLOFON
Urednica:
Manja Zorko

Pisci prispevkov:
Manja Zorko, profesorji, učenke in učenci OŠ Matije Čopa, Center trajnostne mobilnosti, Domplan, Društvo upokojencev Kranj.
Križanka:
Zdravko Kovač - Koki

Fotografije: Manja Zorko, arhiv KS, arhiv OŠ Matije Čopa, MOK,Domplan, CTM.
Naslovna fotografija: arhiv KS

Naslov uredništva:
Ks.BratovSmuk@kranj.si

Izdajatelj:
Krajevna skupnost bratov Smuk

Tisk: Tiskarna GTO Košir, Zg. Bitnje
Naklada: 1500 izvodov

Bilten Smuk prejmejo vsa gospodinjstva in podjetja v Krajevni skupnosti bratov Smuk. Prispevke za naslednjo številko sprejemamo v uredništvo na naslov ks.bratovsmuk@kranj.si ali po pošti na naslov KS bratov Smuk, Likozarjeva 29, 4000 Kranj.

Na Krajevni skupnosti bratov Smuk smo za vas dosegljivi:
- preko e-naslova: KS.BratovSmuk@kranj.si
- preko telefona: 040 807 406 (predsednica KS)

Uradne ure: po predhodnem dogovoru

Tudi tokratna številka glasila je daljša od običajne, saj je velko novic in vsebine, s katero vas želimo seznaniti. Veliko projektov in pobud je bilo od našega zadnjega poročanja uresničenih, veliko jih je še v izvajanju. Zagotovo so ena največjih pridobitev naše soseske v zadnjih 20 letih nova odjemna mesta za odpadke s sodobnimi podzemnimi zabojniki. Projekt, ki se je usklajeval in pripravljal 3 leta, je vendarle realiziran. Zahvala gre vsem, ki ste prispevali svoja mnenja, predloge in se usklajevali, da smo na koncu prišli do rešitve.
V biltenu boste našli še druge uresničene projekte in pobude in tudi tiste, ki so še v reševanju in ki bodo večinoma uresničeni do konca tega leta, med njimi tudi projekte participativnega proračuna. Če katere pobude in predloga ni vključenega, vabljeni, da nas na to opozorite.

Tudi tokrat boste v biltenu našli veliko vsebine iz naše osnovne šole, ki se vedno bolj povezuje s širšo skupnostjo. Nedavno so otvorili tudi svojo novo učilnico na prostem.

V rubriki obrazi naše krajevne skupnosti vam tokrat predstavljamo našega krajana Zorana Smiljanića, ki si zagotovo zasluži tudi ustrezno prepoznavo domače soseske in Kranja za svoj neverjetni opus. Za njegovo delo in doprinos skupnosti smo ga v krajevni skupnosti predlagali za Veliko prešernovo plaketo Mestne občine Kranj za leto 2022.

V tej številki vas želimo obvestiti tudi o referendumu o priključitvi Planine 3 k naši krajevni skupnosti, ki bo potekal skupaj z lokalnimi volitvami. Vabljeni k prebiranju.

Manja Zorko, predsednica Sveta KS in urednica biltena

KAZALO VSEBINE

STRAN 4 SPOROČILA VODSTVA KS
PARTICIPATIVNI PRORAČUN
STRAN 5 REFERENDUM ZA PRIKLJUČITEV PLANINE 3

STRAN 6 NOVICE IZ NAŠE KRAJEVNE SKUPNOSTI:
NOVA ODJEMNA MESTA ZA ODPADKE
STRAN 7 POSLIKAVA PODHODA POD CESTO TALCEV
STRAN 8 VEDNO BOLJ ZELENA SOSESKA
STRAN 9 ČISTILNA AKCIJA 2022
STRAN 10 NOV DEFIBRILATOR
STRAN 12 OGREVANJE PLANINA

STRAN 14 OBRAZI NAŠE KRAJEVNE SKUPNOSTI:
ZORAN SMILJANIĆ

STRAN 17 PRISPEVKI UČENK IN UČENCEV OŠ MATIJE ČOPA:
POHOD Z BABICAMI IN DEDKI, NAŠ DAN V PIŽAMAH
STRAN 18 ČISTILNA AKCIJA, NOČ RAZISKOVANJA,
PLANINSKI KROŽEK
STRAN 19 BERTA GOLOB OBIŠČE NAŠO ŠOLO
STRAN 20 PROSTOVOLJSTVO
PESMI O MOJEM KRAJU
STRAN 21 USTVARJAMO IN SE BOGATIMO OB IGRI
STRAN 22 PESMI O KRANJU

STRAN 24 PREDLOGI IN POBUDE NAŠIH KRAJANOV

STRAN 26 ORGANIZACIJE NAŠE KRAJEVNE SKUPNOSTI:
CENTER TRAJNOSTNE MOBILNOSTI

STRAN 28 KORISTNE INFORMACIJE ZA STAREJŠE
BREZPLAČNI MESTNI PREVOZ, PROSTOFER
STRAN 30 VABILO NA PREDAVANJE

STRAN 31 VICOTEKA IN KRIŽANKA

PARTICIPATIVNI PRORAČUN

V okviru *participativnega proračuna za leto 2022* je bil rezultat glasovanja za projekte za našo krajevno skupnost, ki so bili uvrščeni na glasovanje naslednji:

1. Zasaditev na javnih zelenih površinah - 37 glasov
V okviru projekta bo zasajenih 15 novih medovitih dreves ob klopcah in ob otroških igriščih, urejena bo tudi zasaditev skupnostnih kotičkov ob Lojzeta Hrovata 5, Rudija Papeža 30 in nova zasaditev na zelenici ob šoli. Realizacija je predvidena jeseni.

2. Lovilna mreža za žoge za nogometnima goloma na šolskem igrišču OŠ Matije Čopa Kranj - 29 glasov
V realizaciji.

3. Lovilna mreža za žoge ob nogometnem šolskem igrišču OŠ Matije Čopa Kranj (na južni strani igrišča) - 22 glasov
V realizaciji.

Volilna udeležba je bila **3,44%.**

V krajevni skupnosti smo bili razočarani nad slabo volilno udeležbo in odzivom krajanov s predlogi za projekte za leto 2022. Ponovni poizkus in priložnost za predlaganje projektov je **participativni proračun za leto 2023, ki je že v pripravi. Vse informacije in obrazci so na voljo na https://predlagaj.kranj.si/.**

Občanke in občani s stalnim prebivališčem v Mestni občini Kranj, ki boste do dne oddaje projektnega predloga dopolnili 16 let, lahko predloge oddate od 1. junija do 15. julija 2022 (do polnoči), in sicer na spletnem mestu KR predlagaj, prek e-pošte krpredlagaj@kranj.si, po klasični pošti na naslov Mestna občina Kranj (Slovenski trg 1, 4000 Kranj) s pripisom "Za participativni proračun (ne odpiraj)" ali osebno v glavni pisarni MOK.
Svoje predloge lahko prav tako oddate osebno na projektnih pisarnah, kjer vam bodo pomagali pri izpolnjevanju obrazca za oddajo projektnih predlogov in snovanju idej. Projektne pisarne bodo izvedene 21. in 22. junija 2022, med 18.00 in 19.30, v stavbi Mestne občine Kranj, Slovenski trg 1 (pritličje, trakt A, sejni sobi 8 in 9).

Preden oddate projektne predloge, vam priporočamo udeležbo na delavnicah, kjer se boste lahko pogovorili o idejah in predlogih za projekte.
Termini delavnic:
- 7. junija 2022 v Kulturnem domu v Predosljah
- 9. junija 2022 v Šmartinskem domu v Stražišču
- 14. junija 2022 v stavbi Mestne občine Kranj, Slovenski trg 1 (sejna dvorana 15)
- 15. junija 2022 spletna delavnica na platformi Zoom

V vsakem terminu od 18.00 do 19.30.

Med 29. septembrom in 9. oktobrom 2022 boste občani glasovali, katerim projektom bomo namenili sredstva.

REFERENDUM ZA PRIKLJUČITEV PLANINE 3

Mestni svet Mestne občine Kranj je na 35. redni (majski) seji sprejel **sklep o razpisu svetovalnega referenduma za ugotavljanje interesa občanov krajevnih skupnosti Bratov Smuk in Primskovo o spremembi območja obeh krajevnih skupnosti.**

Na podlagi tega sklepa boste vse krajanke in krajani naše Krajevne skupnosti bratov Smuk povabljeni na posvetovalni referendum, ki bo potekal hkrati z lokalnimi volitvami, ki bodo **20. novembra 2022.**

Na referendumu boste lahko odločali ali se strinjate, da se naselje Planina 3 priključi naši krajevni skupnosti. **Gre za območje, ki obsega večstanovanjske stavbe na naslovih Cesta Jaka Platiše 7, 9, 11, 13, 17, 19 in 21, Ulica Janka Puclja 1, 3, 5, 7 in 9, Trg Rivoli 3,4, 5, 6, 7, 8 in 9, Trg Prešernove brigade 1, 2, 3, 4, 5, 6, 7, 8, 8A in 10, ter Ručigajeva eesta 35 (trgovina Spar).**
To območje je bilo doslej del krajevne skupnosti Primskovo. Od sredine leta 2018 naj bi bila približna ocena števila prebivalcev tega strnjenega večstanovanjskega naselja Planina III znotraj KS Primskovo 1482 oseb, starejših od 18 let.

S strani prebivalcev Planine 3 je prišlo do pobude za odcepitev od krajevne skupnosti Primskovo, saj naj bi bila družbena in bivanjska problematika prebivalcev Planine 3 toliko drugačna od tiste preostalih prebivalcev KS Primskovo, da naj bi bila po izraženih predlogih njihova večinska volja, da se priključijo k podobnemu stanovanjskemu naselju oz. h KS Bratov Smuk. Zaradi skupnih mej obeh krajevnih skupnosti bo katastrska delitev lažja in manj zahtevna.

Do odcepitve oz, priključitve sta se opredelili tudi obe krajevni skupnosti. Svet Krajevne skupnosti Bratov Smuk je na 4. redni seji dne 13. 3. 2019 sprejel sklep: *Svet je obravnaval pobudo in soglasno sprejel, da nima zadržkov glede priključitve. Za krajevno skupnost bo, v primeru priključitve, pomembno vlogo imela ustrezna določitev nove meje.*
Svet KS bratov Smuk se je strinjal s predlaganim območjem priključitve.

V primeru izglasovane priključitve Planine 3 naši krajevni skupnosti, bodo nove meje začele veljati z novimi volitvami, torej leta 2026.

Planina 3

NOVA ODJEMNA MESTA ZA ODPADKE

S koncem maja so se pričela dela za vgradnjo pozdemnih zabojnikov za odpadke na dveh lokacijah, kjer je bilo doseženo soglasje etažnih lastnikov.

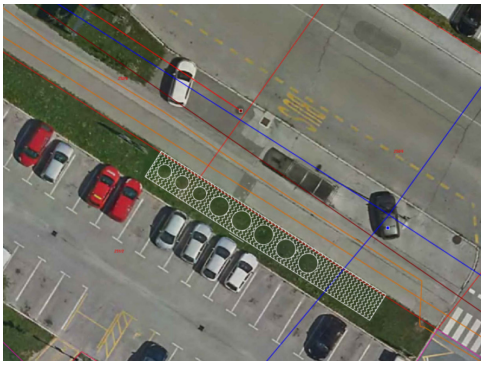

Vgradnja podzemnih zabojnikov na obeh lokacijah je skoraj že zaključena.

Gre za novo tehnologijo podzemnih zabojnikov, ki je dobro preizkušena v praksi. Večina smeti je vkopanih v zemljo in hermetično zaprtih v 2 ovojih kar onemogoča neprijetne vonjave. Zasnova je zelo robustna kar otežuje poškodbe zabojnikov. V primeru poškodovanja za zabojnike skrbi Komunala Kranj, ki bo v primeru poškodb zabojnike tudi zamenjala. Smetnjake je možno nadgraditi s ključavnicami za zaklepanje ali s karticami za beleženje odpiranja.

Prednosti novih podzemnih zabojnikov so:
- 70 % prostornine se nahaja pod zemljo - prihranek prostora na enaki tlorisni površini.
- več zbranih odpadkov – masa odpadkov z nalaganjem drug na drugega povzroča gravitacijsko stiskanje, ki zmanjša prostornino odpadkov,
- manj neprijetnih vonjav – hladnost tal zmanjša neprijetne vonjave,
- skladnejši videz okolice,
- do 5 x večja zbiralna površina v primerjavi s klasičnimi plastičnimi posodami za nebiološke odpadke;
- senzorji polnosti za racionalizacijo števila in stroškov odvoza, zmanjšana količino hrupa v okolici.

Odstranitev starih zabojnikov in prehod na odlaganje odpadkov v novih zabojnikih je predviden že v mesecu juniju.

V kolikor bo doseženo soglasje z etažnimi lastniki, bo naknadno dodana še ena lokacija podzemnih zabojnikov ob uvozu na parkirišče na Cesti Jaka Platiše.

POSLIKAVA PODHODA POD CESTO TALCEV

Pod spreji dveh talentiranih grafitarjev **Tima Megliča** in **Aljaža Roglja** imamo v naši soseski novo urbano galerijo v podhodu pod Cesto talcev med Osnovno šolo Matije Čopa in Osnovno šolo Jakoba Aljaža.
Vabljeni k ogledu in sprehodu skozi podhod.

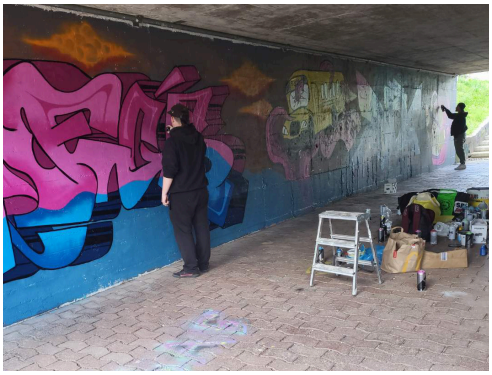

NAČRTOVANE POSLIKAVE

V mesecu juniju bodo učenci OŠ Matije Čopa pod mentorstvom profesorja Aleša Čarmana in članov Likovnega društva Sava Kranj poslikali podhod pod Cesto Jaka Platiše na temo varnosti v cestnem prometu.
Predvidoma v letošnjem letu se bo začela tudi poslikava podhoda pod Cesto Rudija Šelige proti trgovini Spar.

VEDNO BOLJ ZELENA SOSESKA

V mesecu marcu smo v vzhodnem delu Ceste Rudija Šelige dobili nov drevored v okviru akcije »KR posvoji drevo«, katere cilj je v sodelovanju z lokalnim prebivalstvom dodatno ozeleniti mesto z okolico in jih s tem aktivno vključiti tudi v skrb za okolje. Novi **drevored z 42 vijoličnimi jelšami** (Alnus x spaethii) so tako kot donatorji podprli Domplan, d.d., MERKUR trgovina, d.o.o., in Eltron, d.o.o., drevesa pa imajo tudi svoje botre. Drevesa spomladi cvetijo in bodo odlična zgodnja paša za čebele.

Mestna občina Kranj je skupaj z Gorenjsko banko med cesto in večstanovanjskimi stavbami na Ulici Rudija Šeliga 1, 3 in 5 konec marca zasadila **drevored 26 hrušk vrste Pyrus calleryana 'Chanticleer'.** Da bi ta predel zasadili z drevjem, je bila tudi želja nekaj tamkajšnjih stanovalcev. Te vrste hrušk sicer doslej v Kranju še niso sadili, medtem jo v tujini zelo pogosto najdemo zlasti v mestnih okoljih ob cestah, trgih, parkiriščih, trgovinskih centrih, v industrijskih conah ...

Gre namreč za prilagodljivo drevo, ki brez težav premaguje stres rasti v mestu in kljubuje tudi hudi suši. Pyrus calleryana 'Chanticleer' je majhno do srednje visoko drevo (zraste med 7 in 12 metri v višino in do 5 metrov v širino) z urejeno, gosto krošnjo s svetlečimi isti in obilnimi cvetovi, s čimer ptičem ponuja idealno gnezdišče. Spomladi se za en teden odene v belo preobleko cvetov, jeseni pa v mešanico jesenskih barv od oranžne do temno rdeče. Redki plodovi v obliki jabolka, veliki do največ 1,5 cm, so rdečerjave barve in predstavljajo hrano za ptiče.

Na pobudo naših krajanov letos dodajamo za čebeljo pašo **hribčke ob Cesti Rudija Šeliga,** ki so bili zasejani z medovitimi travniškimi rožami in bodo manj pogosto pokošeni, kar bo pomagalo žuželkam opraševalcem zagotoviti hrano in prebivališče.

ČISTILNA AKCIJA 2022

Tudi letošnje leto smo se v naši krajevni skupnosti pridružili vsekranjski čistilni akciji tabornikov "Kranj ni več usran". Tudi letos je čistilna akcija super uspela. 30 prostovoljcev je čistilo zelene površine, garaže, okoliške travnike in poti. Pobarvali smo tudi podhod pod Cesto Jaka Platiše, ki je žal ostal urejen le teden dni. Letos se nam je množično pridružila tudi Osnovna šola Matije Čopa s preko 100 učenci, ki so čistili že en dan prej.
Več pa v fotoutrinkih.

Hvala vsem udeleženkam in udeležencev za zopet nepozabno akcijo, druženje in ker vam ni vseeno v kakšni soseski živimo. Na širšem območju MOK je skupno čistilo okoli 5300 ljudi, zbrali so 13.660 kilogramov odpadkov, kar je približno tri tone manj kot lani.

NOV DEFIBRILATOR

Aprila smo v naši krajevni skupnosti na pobudo Balinarskega kluba bratov Smuk dobili **nov defibrilator, ki je nameščen na zunanji steni terase balinarskega kluba , na Tuga Vidmarja 4a.**
Gre za model defibrilatorja HeartSine Samaritan 350P, ki je dostopen krajanom 24 ur na dan. Defibrilator je priskrbela Mestna občina Kranj.

Predaja defibrilatorja s strani župana Matjaža Rakovca in podžupana Janeza Černeta

V sodelovanju z ekipo iHELP, Balinarskim klubom bratov Smuk in Mestno občino Kranj je v četrtek, 26. maja na novi terasi balinarskega kluba potekal tudi **brezplačni tečaj temeljnih postopkov oživljanja z uporabo avtomatskega defibrilatorja** za krajane naše krajevne skupnosti. Na tečaju so bili predstavljeni osnovni koraki temeljnih postopkov oživljanja, kot so ugotavljanje zavesti, ugotavljanje dihanja, masaža srca, klic na pomoč, umetno dihanje, oživljanje novorojenčka, otroka in odrasle osebe ter kaj je in kako deluje defibrilator.

Udeleženci tečaja, ki ga je vodil Andraž Ogorevc iz podjetaja iHelp

Ali ste vedeli, da

- skoraj vsaka druga smrt (48 %) je nenadni srčni zastoj,
- pogosti vzroki za zastoj srca so: infarkt, krvavitve, zadušitve, alergije ...,
- v Sloveniji vsak dan umre med 5 in 7 oseb zaradi nenadnega zastoja srca (+2.000 letno),
- verjetnost preživetja nenadnega zastoja srca je okoli 7 %,
- vsaka minuta, ki poteče zmanjša 10 % možnosti preživetja,
- po 4. minuti nepravilne pomoči začnejo umirati možganske celice,
- če dostavimo DEFIBRILATOR v 2 minutah k ponesrečencu je lahko verjetnost preživetja 50 % ali več,
- okoli 80 % nezgod se zgodi v območju doma,
- prihod nujne medicinske pomoči (reševalci) do ponesrečenca je med 10 - 20 minut ali več.

Fotoutrinki iz tečaja s prikazom masaže srca.

Uporaba defibrilatorja ni noben bavbav. Aparat te bo vodil skozi celoten postopek, verjetnost, da boš z njim prizadetemu povzročil trajno škodo, pa je neskončno majhna, saj defibrilator ne bo dovolil električnega sunka, če to ne bo zares potrebno. Uporaba defibrilatoja je mogoča tudi pri otrocih, od 8 leta starosti. Za mlajše otroke je električni šok defibrilatorja lahko premočan.
Če opazimo sokrajana v težavah, je naša dolžnost, da mu pomagamo, vendar ne pozabimo tudi na lastno varnost.

KAKO UPORABIŠ DEFIBRILATOR?

-> Takoj ko dobiš defibrilator, ga vključi in sledi zvočnim korakom govornika.
-> Samolepilni elektrodi prilepi na golo kožo, ki ne sme biti vlažna, in sicer eno pod desno ključnico, drugo pa na levo stran prsnega koša.
-> Odmakni se od naprave in se ničesar ne dotikaj ter pusti napravi, da analizira srčni ritem.
-> Če naprava zazna, da je potrebna defibrilacija, svetuje električni šok, ki ga sprožiš s pritiskom na utripajoči gumb.
-> Sledi nadaljnjim navodilom defibrilatorja za oživljanje. Navadno to pomeni, da te defibrilator vpraša za oceno odzivnosti in dihanja. Če žrtev ne daje vidnih znakov, nadaljuj z masažo srca (30 stiskov, 2 vpiha*), vse dokler te defibrilator ne pozove, da prenehaš in se umakneš zaradi ponovne analize ritma.
-> Če defibrilator zazna ritem, elektrode vseeno pusti prilepljene in defibrilator vključen, saj se lahko zastoj že kmalu ponovi. Redno spremljaj tudi odzivnost in dihanje prizadetega.

OGREVANJE PLANINA: USTANOVITEV NADZORNEGA ODBORA OGREVANJE PLANINA

Sistem ogrevanja Planina, ki ga sestavljajo kotlovnica, toplovod do posameznih stavb ter elektro in strojna oprema v toplotnih postajah je bil zgrajen kot skupni del, ki služi več večstanovanjskim stavbam in drugim nepremičninam. Sistem ogrevanja Planina je skupna lastnina vseh lastnikov nepremičnin in etažnih lastnikov posameznih delov večstanovanjskih stavb priključenih nanj.
Cene energije na svetovnih borzah so se v zadnjem letu enormno zvišale, česar na položnicah za ogrevanje še niste občutili, saj smo pravočasno izvedli zakupe zemeljskega plina za ogrevalno sezono 2021/2022. Visoke cene energentov vztrajajo že nekaj časa in bodo po napovedih analitikov vztrajale tudi v naslednjih letih, zato lahko s pričetkom ogrevalne sezone 2022/2023 pričakujete višje stroške ogrevanja.
Zaradi prihajajočih višjih stroškov ogrevanja in široko razdrobljenega solastništva je zelo pomembno skupno odločanje, koordiniranje potez in postopkov vezanih na vzdrževanje, prenovo ter uvajanje obnovljivih virov energije. Zaradi bolj operativnega načina sprejemanja odločitev je potrebno oblikovanje samostojnega nadzornega odbora ogrevanje Planina (v nadaljevanju: NOOP). Spremljal in nadzoroval bo vse funkcije upravljanja in poslovanja ter opravljal druge naloge, ki bodo v njegovi pristojnosti in za katere bo pooblaščen s strani etažnih lastnikov.
Natančnejše pristojnosti, organizacijo dela, odločanje ter mandat in obveznosti članov bodo določene v Dogovoru o oblikovanju in pristojnostih Nadzornega odbora ogrevanje Planina.
Skupaj z bivšimi člani Civilne iniciative ogrevanje Planina in s posameznimi angažiranimi etažnimi lastniki iz soseske Planina, ter v dogovoru z Mestno občino Kranj, smo pristopili k formiranju skupnega NOOP.
Naselje stanovanjskih in stanovanjsko-poslovnih stavb, ki se ogrevajo iz tega sistema je razdeljeno na tri stanovanjske kvarte ter javno poslovni kvart kot sledi:
- kvart I: območje Planina 1 (KS Planina/Huje),
- kvart II: območje Planina 2 (KS Bratov Smuk),
- kvart III: območje Planina 3 (KS Primskovo) in
- kvart IV. javne ustanove (OŠ, vrtci, DU Kranj) ter poslovni in poslovno-stanovanjski objekti.

NOOP bo sestavljalo 11 članov. Etažni lastniki večstanovanjskih in stanovanjsko-poslovnih stavb bodo imenovali 9 članov, oz. po tri člane iz posameznega kvarta. Mestna občina Kranj, kot zastopnica javnih ustanov in poslovnih ter poslovno-stanovanjskih objektov, imenuje dva člana.
Člani so praviloma lastniki ali solastniki posameznega dela stavbe, ki se nahaja v posameznem kvartu. Pri določanju solastniškega deleža etažnih lastnikov se upošteva ogrevana površina.

domplan

Domplan, d.d.

Bleiweisova cesta 14, 4000 Kranj
T 04/ 20 68 700, F 04/ 20 68 701
E domplan@domplan.si
www.domplan.si

Nova vročekrvna kotla 7 MV in 10 MV

Postopek potrditve kandidatov poteka sočasno s potrditvijo sklepa za ustanovitev NOOP na osnovi predhodno predlaganih kandidatov s strani posameznih etažnih lastnikov, ki so podali osebno soglasje in izrazili interes za delo v NOOP. Člani bodo delovali za korist delovanja ogrevalnega sistema in v interesu etažnih lastnikov prostovoljno, kar se jim že v naprej zahvaljujemo.
Glasovanje etažnih lastnikov za ustanovitev ter potrditev članov poteka po pričakovanjih. Zelo smo zadovoljni z odzivom etažnih lastnikov, saj smo prejeli več kot polovico izpolnjenih glasovnic. **Koordinatorje in etažne lastnike, ki podpisanih listin še niste predali vljudno prosimo, da čim prej potrebne podpise zberete in nam jih posredujete najkasneje do 15. 6. 2022 na naslov: Domplan, d.d., Bleiweisova cesta 14, 4000 Kranj, oziroma nam jih posredujte na elektronski naslov: ogrevanje.planina@domplan.si**
Kot upravnik večine stavb, ki se ogrevajo iz sistema ogrevanja Planina ter kot zanesljiv upravitelj sistema se zavedamo, da lahko načrtovane projekte kot so:
- uvajanje obnovljivih virov energije,
- prenova toplovodnega omrežja,
- nadaljevanje obratovanja soproizvodnje,
- priključevanje novih uporabnikov na obstoječi sistem ogrevanja Planina,
- načrtovanje ter izvedba večjih investicijsko vzdrževalnih del, …

uresničimo le z oblikovanjem nadzornega odbora in s skupnim sodelovanjem.
Stroški energije na borzah so se že zvišali, zato se bodo v prihodnje tudi stroški ogrevanja. Prosimo vas, da s podpisom glasovalne listine omogočite ustanovitev NOOP in operativno delo upravnika ogrevalnega sistema; kot solastniki glasujte za ustanovitev in potrdite predlagane člane, ki bodo v vašem imenu spremljali in nadzorovali delovanje.
Ustanovitev NOOP bo na podlagi vaših pooblastil omogočila nujno potrebne tehnične posodobitve ogrevalnega sistema, ter uvedbo alternativnih virov ogrevanja. S skupnim delom in pozitivno energijo bo lahko ogrevalni sistem Planina tudi v prihodnje zagotavljal zanesljivo in stroškovno ugodno oskrbo s toploto.

Želimo vam dolgo in toplo poletje!
Domplan, d.d.

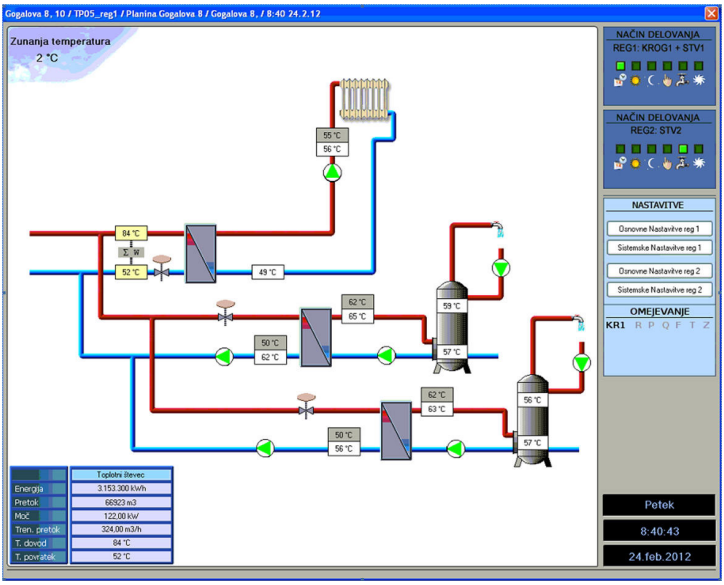

Shema toplotne postaje - ekranska slika CNS

ZORAN SMILJANIĆ - MOJSTER STRIPA

Zoran Smiljanić je Kranjčan in dolgoletni krajan naše krajevne skupnosti. Je uveljavljeni slovenski stripar, ilustrator, karikaturist, oblikovalec, scenarist in publicist, ki s svojim izjemnim opusom, pronicljivostjo in samosvojim slogom spada v vrh slovenske striparske umetnosti.
Je eden najplodovitejših in znanih striparjev pri nas, z več kot štirimi desetletji ustvarjanja in neumornega študija. Njegova dela so prevedena tudi v druge jezike.
V ponos nam je, da lahko v tem intervjuju krajani spoznate našega neverjetno nadarjenega sokrajana. Vabljeni k prebiranju njegovih stripov, ki vas zagotovo ne bodo pustili ravnodušne.

Ali ima vsak strip svojega junaka?
Ja. Ni nujno, da je junak lep, pameten, močan in iznajdljiv beli alfa samec, ki bo mimogrede zmlatil ali postrelil kup barab in odpeljal lepotico. Junak je lahko tudi antijunak, zguba, nesposobnež, invalid, imbecil ali pa zavaljena gospodinja srednjih let, ki ji je življenje spolzelo skozi prste. Junak je lahko klop v parku, vreme, letni čas ali svetloba, smrkelj iz nosa ali kondom. Uporabljen.

Ali misliš, da je dovolj storjeno za popularizacijo stripa?
Ne vem, ali popularizacija sploh deluje. Ko sem bil majhen, je strip veljal šund literaturo, ki kvari mladino, vendar so ga vsi brali, stari in mladi. Danes se je strip prebil v šole, knjižnice, postal je del etablirane kulture, a ga le redki vzamejo v roke. Stripe so zamenjali pametni telefoni.

Kako torej popularizirati strip? Nimam pojma. Mogoče tako, da ga prepovemo?

Najbrž bi bilo koristno, da bi bil tudi v tem biltenu kakšen strip?
Vsekakor bi bilo zanimivo, če bi križe in težave našega spalnega blokovskega naselja predstavili v kakšni kontinuirani stripovski formi. Teme se vsiljujejo kar same od sebe: medsosedski odnosi, smeti, hrup, obsedena pozidava zelenih površin, parkiranje, golobi, gajbice ...

Most čez Kokro v Stripi Bumerang

Zdi se, da lahko vsako zgodbo pripovedujemo skozi strip. Ali je pripovedovanje v stripu v teh časih popularizacije kratkih novic najboljši odgovor na padec bralne pismenosti in vzpon stripa?

Res je, vsako zgodbo se da povedati skozi strip in res je, ljudje vse manj beremo knjige in vse bolj iščemo instantne novice. Tu je strip prišel do izraza, saj je hiter, učinkovit, ekonomičen, pa še sličice ima. Namesto, da berejo 50 strokovnih knjig o Plečniku, kolikor jih je pri nas izšlo, ljudje raje posegajo po stripu o njem. Ali o Cankarju. A strip je zgolj izhodišče, osnova za branje Cankarja, nič ne more zamenjati njegove vrhunske in neprekosljive proze, kjer se zrcali vsa lepota in neskončne možnosti jezika. Zato sem vsekakor za strip, a treba je tudi brati knjige.

Kaj je po tvojem bistvo dobrega stripa? Ilustracija, vsebina, dialogi ali nekaj vmes?

Risba je pomembna, zgodba in dialogi tudi, najpomembnejša pa je režija, torej način, na katerega bo avtor vse te elemente povezal in povedal zgodbo. Isto zgodbo lahko poveš na tisoč in en način; z dolgočasnim načinom pripovedovanja lahko zamočiš najboljšo zgodbo na svetu ali pa narediš zanimiv in napet kakšen povsem banalen dogodek, kot je nakup kruha in mleka. Vse je odvisno od avtorja stripa, ali mu bo uspelo ustvariti pravo čarovnijo. To je večni boj, iskanje najboljše poti, recepti ne obstajajo. Včasih se vse sfiži, včasih pa stvari čudežno kliknejo in sedejo skupaj. In to je najlepši občutek na svetu.

Tvoji stripi so dokaz, da stripi niso le namenjeni zabavi in sprostitvi, ampak tudi izobraževanju in tistim zahtevnejšim bralcem, ki imajo radi resnejše teme. Katere stripe ti najraje ustvarjaš?

Take, ki niso namenjeni le zabavi in sprostitvi, ampak tudi izobraževanju in zahtevnejšim bralcem, ki imajo radi resnejše teme.

Plečnik in pika.

Zadnji tak veliki projekt, ki si se ga lotil z zgodovinarjem dr. Blažem Vurnikom ob 150. obletnici rojstva našega velikega arhitekta Jožeta Plečnika je strip Plečnik in pika. Koliko priprave in študija je potrebnega, preden se lotiš takšnega projekta?

Priprava je bila v rokah Blaža Vurnika, ki je prebral kup knjig in iz tega izstisnil zgoščen in natančen scenarij. Moj del je bil vse to spraviti v podobe, slike. Plečnik je bil eden mojih najzahtevnejših projektov, saj je praktično vsaka sličica terjala svojo referenco, brskanje po dokumentaciji, internetu, arhivah, da bi dobil pravo informacijo, kako je kaj izgledalo. In to je šele začetek, vse te reference je bilo treba spraviti v nek red, zgodbo, ki bo pitna za bralca. Strip sem risal slabo leto, po 10 do 12 ur na dan, brez praznikov, vikendov, dopusta. Morje sem videl šele novembra, ko sem strip oddal. Mrzlo je bilo.

Naslovnica

Kaj trenutno ustvarjaš?

Življenjepis o pesniku in partizanu Karlu Destovniku – Kajuhu. Prišel je čas za partizane.

Za konec pa še, kako bi v treh okvirčkih stripa prikazal bistvo tvojega pogleda na prebivanje v naši soseski?

Nimam časa narisat, zato se boš morala zadovoljiti samo z opisom: na prvi sličici bi se ljudje iz naše soseske kregali, uveljavljali svoje egoistične parcialne interese, ogovarjali, smetili po hodnikih in ulicah, prdeli z motorji po pešpoteh ter nenehno proizvajali neznosne količine hrupa. Na drugi bi se - PUUUF! - pojavil nek superjunak, recimo, da mu je ime Super Smuk. Na tretji bi ta Super Smuk z neko čarovnijo (ne vem še, kako) pozitivno vplival na ljudi, da bi postali sprijazni, sočutni, uvidevni, čisti, tihi, solidarni in bi dali javno dobro pred osebno. Tako bi bilo življenje v naši soseski kot v pravljici. Evo, mala malca!

Foto: osebni arhiv

Modri pes - maskota Mestne Knjižnjice Kranj - avtor Zoran Smiljanić

POHOD Z BABICAMI IN DEDKI

V okviru Zdrave šole smo izvedli pohod z babicami in dedki. V četrtek, 14. 10., smo se ob 16.30 dobili pred šolo in se odpravili na sprehod po Kanjonu reke Kokre z dvema postankoma. Med prvim postankom smo se raztegnili, med drugim pa smo se igrali športne igre.
Nato smo se vrnili nazaj do šole, se poslovili in odpravili vsak svojo pot.

NAŠ DAN V PIŽAMAH

V mesecu decembru je učiteljica za nas pripravila decembrski koledar. Vsak dan smo odprli eno vrečko, v kateri se je skrivalo presenečenje. Sredi decembra smo odprli vrečko, v njej pa je bil listek, na katerem je pisalo, da bomo imeli dan v pižamah. To je bil moj najljubši dan. Cel dan v šoli smo bili v pižamah, tudi učiteljica Irena je bila v pižami. Malo me je bilo sram, saj smo morali v pižamah oditi tudi v jedilnico po malico. Seveda smo se tudi slikali. V tem dnevu smo vsi res uživali.

EMA SAVIĆ, 5. C

ČISTILNA AKCIJA

V sodelovanju s krajevno skupnostjo Bratov Smuk smo se udeležili tradicionalne čistilne akcije OČISTIMO KRANJ. V soboto, 26. 3. 2022, smo se prostovoljci – učiteljice, starši ter učenci od prvega do devetega razreda zbrali pred glavnim vhodom, kjer smo si razdelili zaščitno opremo, vrečke, malico ter nagrado. Čistili smo v okolici šole, kjer smo pobrali ogromno stvari ter s tem pripomogli k čistejšemu okolju.

Skupinska slika udeležencev čistilne akcije

NOČ RAZISKOVANJA

V četrtek, 31. 3., so se učenci od 2. do 5. razreda udeležili noči raziskovanja, ki je potekala na naši šoli. Svoje spretnosti, sposobnosti, znanje ter radovednost so preizkušali na štirih postojankah: tipanje, globinski vid, gorenje in izdelava vazelina. Vsi smo zelo uživali ter se naučili veliko novega.

PLANINSKI KROŽEK

V letošnjem šolskem letu smo s planinskim krožkom šli že na pet izletov, čaka pa nas še tridnevni tabor v Tolminu. Bili smo na bližnjem Jakobu, šli po čudoviti poti nad reko Savo od Nakla do Kranja, obiskali Jamnik na nočnem pohodu z lučkami, skupaj z ostalimi gorenjskimi šolami smo šli pogledat razgled na morje z Volnika in se z vlakom zapeljali do Završnice. Na izletih se imamo super, saj niso preveč naporni, lahko se nam pridruži še kdo, da bo še bolj zabavno!

BERTA GOLOB OBIŠČE NAŠO ŠOLO

Ob svetovnem dnevu knjige smo za učence od 5. do 9. razreda na šoli organizirali NOČ KNJIGE z naslovom Znani Kranjčani nekoč in danes – Portret Berte Golob. Obiskala nas je pisateljica Berta Golob. Z njo smo se družili v knjižnici. Njeno pripovedovanje, spomini in izkušnje so nas resnično navdušile. Gospa je izjemna pisateljica z bogatim besednim zakladom.
Z delom smo nato nadaljevali v skupinah po delavnicah z branjem njenih zgodb, literarno delavnico, likovno delavnico … Obudili smo tudi spomin na mlečno kašo, za katero je gospa Berta rekla, da ji je v življenju prinesla kaj malo veselja. Nam pa so jo skuhali učenci izbirnega predmeta in zelo nam je teknila.

Še nekaj vtisov učencev ob srečanju z gospo Berto Golob:

1. Današnji večer z g. Berto Golob je bil nepozaben. Njeno pripovedovanje, spomini in izkušnje so me resnično navdušile. Zelo se me je dotaknila pripoved o vojni, ki jo je pisateljica doživela. Spoznala sem, da vojna človeka spremeni.

2. Nisem pričakovala, da se bo pogovor z gospo Berto razvil v tako različne teme. Razkrila nam je, kako so živeli v tistih časih, kako je poučevala, še vedno se naježi, ko začne govoriti o vojni, ki jo je kot otrok doživela.
Všeč pa mi je bila tudi malica – kaša s suhimi slivami.

3. Današnji večer se mi je zdel zanimiv. Pisateljica je govorila o svojem otroštvu in o vojni, ki jo je kot otrok doživela. Zaželela nam je srečno otroštvo in da moramo biti veseli, da imamo družino, obleke, hrano in varnost.
Zdi se mi, da je imelo pisateljičino pripovedovanje velik pomen. Poskušala nam je pojasniti, naj življenje živimo skromno a v vsej polnosti. Pomembno se mi je zdelo, da po njenih besedah ocene niso tako pomembne, jaz pa imam pred ocenami in ocenjevanjem kar velik strah. Njeno otroštvo se mi je zdelo zanimivo, a na trenutke žalostno. Presenetila me je zgodba o bombardiranju in glasnih alarmih. Všeč mi je pisateljičin optimističen pogled na življenje. To srečanje si bom zapomnila.

PROSTOVOLJSTVO

Pri prostovoljcih sem prvo leto. Že dolgo sem si želela biti prostovoljka in sem vesela, da sem zdaj pri njih. Všeč mi je, da lahko pomagamo ljudem z majhnimi stvarmi. Sodelovala sem pri pisanju lepih misli in izdelovanju ptičjih krmilnic. S sošolkami in sošolcem smo bili tudi pobudniki humanitarne akcije zbiranja stvari za begunce iz Ukrajine. Želim si še veliko takih »akcij«.
ASHA VIDOVIĆ, 6. A

S prostovoljci se dobivamo na 14 dni, vsak torek. Pri prostovoljcih smo že velikokrat pomagali ljudem in zemlji, npr. zbirali smo papir, očistili Kranj, da v njem ne bo več toliko smeti. Najbolj mi je bilo zanimivo, ko smo zbirali papir. K prostovoljcem sem se vpisala, ker rada pomagam. Izdelali smo tudi ptičje hišice in tako poskrbeli za ptice.
BRINA KALAN, 6. A

Pri prostovoljcih smo letos naredili veliko dobrih stvari za vse in še veliko jih nameravamo. Najbolj se mi je v spomin vtisnil dogodek, ko smo v Domžalah obiskali otroke s posebnimi potrebami in jim darovali stvari. Prostovoljka sem postala, ker rada pomagam drugim in mi je mar, tudi za druge in ne samo zase.
Da postaneš prostovoljec oz. prostovoljka, ti zelo svetujem, ker je odličen občutek pomagati drugim in biti tam, ko te nekdo potrebuje.
EMA PODLIPNY, 7. A

MOJ KRAJ

Moj kraj je Kranj,
to je mesto mojih sanj,
je kraj, v katerem živim
in kjer prijatelje dobim.

Kraj je zelo zelen,
ima dišeče rože,
je precej lep in urejen,
ima kanjon in rove.
Kraj je imel tudi slabe dogodke,
kot na primer gorenje trgovine.
Mislil sem, da bo to njegov konec,
a na srečo so požar pogasili.

Moj kraj mi je najbolj všeč,
to naj vsak izve,
če bi ga kdaj zapustil,
bi mi otrpnilo srce.

MATEJ STOJANOSKI, 7. C

PESEM O DOMAČEM KRAJU

Kranj je zelo razigran,
s soncem in gorami obdan,
jaz pa mu vsako jutro
z veseljem rečem: »Dober dan!«

Ko odpravim se v Kranj,
se sprehodim mimo cerkve Sv. Kancijan,
tudi Plečnikova umetnina
na vrhu Rožnovenskega klanca
mi misliti da.

Kranj poln je čudovitih stvari,
zato v njem uživam kot Prešeren svoje dni.
Na Kranj ponosen sem zelo,
ker tukaj počutim se lepo.

Če odšel bi daleč stran,
počutil bi se izdan.
Zato ti obljubim, moj rojstni kraj,
ostal bom tukaj, zame si raj!

ALEŠ MEDVED, 7. C

Abecedno besedilo

Ana **b**ere **c**eljski **č**asopis. **D**anes **e**lektrični **f**ičo **g**rozno **H**iti **i**z **j**avne **k**n-jižnice. **L**esen **m**odel **n**une **O**telije **p**ravkar **r**azkrit **s** **š**tevilnimi **t**ežavami. **U**žaljeni **v**erniki **z**elo **ž**alostni.
Ana Lunar, Sara Planinšek, 8. A

Iz besede RAD tvori nove besede in napiši smiselne povedi (zgodbo).
Na radiu se je predvajal kviz z naslovom Radodarnost. Tako se je imenoval, ker je šla nagrada za revne in radovedne otroke. Hotela sem sodelovati, zato sem vzela svinčnik, radirko, radensko. Peljala sem se mimo gradu, parade in opazila sem celo kradljivca, ki je s tržnice ukradel orado. Srbela me je brada, zato sem bila nepozorna in zaletela sem se v radar, ki se je skrival za ograjo. Prestrašila sem se in se odpeljala v najbližjo trgovino s pohištvom. Tam sem se ulegla na najbližji pograd. Zaradi njegove udobnosti me je prevzela radost. Udobnost in toplota radiatorjev je bila tako prijetna, da sem pozabila na kviz.
Nina, Lana, Trina, 8. A

P – ZGODBA

Poletne počitnice
Polde, Petra pa Pavel pri postojnski postaji pozorno poslušajo poročilo. Pričakujejo ploho. Prijatelji prizadeto potihnejo. Po premisleku pojdejo po potovalko. Pojdejo proti Ptuju. Pohajkujejo po ptujskih poljih, planotah pa prostranstvih. Pa pride ploha. Prijatelji panično poiščejo pomoč. Prosijo prijazno ptujsko perico. Pred peričino pečjo pojejo pesmi pa počakajo ploho. Po plohi pojdejo po pico pa pijačo. Pojedo, popijejo pa pojdejo proti Postojni. Pavel po poti proti Postojni pade po pločniku. Poškodovan poskuša pešačiti. Po potepu pripovedujejo pestre ptujske prigode. Pohod ponovijo pomladi. Povabijo Poldko. Poldka predlaga potovanje po Primorskem. Prijatelji prikimajo. Pojdejo proti Primorski. Poskusijo primorske pojedine. Po popotovanju po Primorski pa pošteno počivajo.
Julija Rakar, 7. A

S – ZGODBA
Sosed Simon skupaj s sosedo sestavlja sestavljanko. Skupaj sta se smejala. Sestavila sta sestavljanko, skupaj sta se sprehodila. Spoznala sta Simono, Suzano, Suzaninega sina Srečkota. Sledili so sladoledarju Stojanu s sladkim sivkinim sladoledom. Spoprijateljili so se s samimi srečnimi Slovaki, Srbi, seveda s Slovenci. Spoznali so sodobni svet. Skupaj so srečno sobivali.
Laura Burgar, Ela Kolar, 7. B

MOJ DOM

Moj domači kraj
je kot pravi raj.
Tam je nešteto lepot,
da kar ne moreš prešteti vsot.

Lahko govorimo o gorah,
kjer sonce vzide že ob jutranjih zorah.
Ali o gozdovih,
kjer najdeš veliko idej novih.

Reke so le velike vednosti,
a so velike vrednosti.
Najbolj mi je všeč poleti,
kjer ptice začnejo peti.

Oh, kako slabo bi se počutila,
če bi ta kraj zapustila.

ELA KOLAR, 7. B

KRANJ

Zjutraj okno odprem,
se v jasno nebo zazrem.
Nikoli Kranja ne bom zapustila,
saj tukaj sem se rodila.

Če bi kdaj odšla v drugo deželo,
srce mi bi več ne pelo.
Bila bi nesrečna in nikoli več zares srečna.
Zjutraj bi se v temnih oblakih zbudila,
temne misli bi dobila.

Saj tukaj v Kranju je moj dom,
dom, ki nikoli ne bi ga zapustila,
tudi če bi ura zadnjo minuto odbila
in celo mesto senca bi prekrila.

Tu so moji spomini
iz otroštva in mladosti.
Tukaj bom ostala
in za večno tukaj bom zaspala.

EMA PODLIPNY, 7. A

KRANJ

Kranj ni prav zelo poznan,
a vseeno rad ga imam,
v njem sem se rodil,
in upam, da ga ne bom nikoli zapustil.

Kranj mi vedno v srcu bo,
tudi, ko mi bo težko.
Če zapustiti mi ga treba bo,
mi srce bo hladno.

Kranj najlepše mesto je,
tudi, če malokdo strinja se.
Naši barvi sta bela in rdeča,
mestu Kranju ta pesem se posveča.

Imamo vse, kar potrebujemo,
zato Kranj obožujemo.
Živeti v Kranju je najbolje,
in to ve že vse vesolje.

MAKS GOLI, 7. C

JOŠTU

Ko iz Kranja se vzpenjaš,
v vsej svoji lepoti žariš,
prekrasen je tvoj gorski zrak,
zakaj ne morem ga vdahniti vsak dan?

Ko tam negibno stojiš,
z zlatim soncem obsijan,
na sprehod po svojih poteh
vabiš nas vsak dan.

LANA MITRAŠINOVIĆ, 9. A

MOJE MESTO KRANJ

Kranj je mesto moje,
sem rojena Kranjčanka,
čeprav sem sprva živela na vasi,
se sedaj v mestu počutim zares doma.

Moj kraj je pravi mali raj,
ne premajhen,
ne prevelik,
vse je na dosegu rok,
ponuja mi trgovine, igrišča, lokale,
skratka vse, kar pač rabi današnji otrok.

Razgled je res lep,
kamorkoli se obrneš, vidiš krasen gorski svet.
Ko si mir in tišino zaželiš,
greš v gozd in si pravljico tam narediš.

Ko bom nekoč svoj Kranj zapustila,
s sabo bom lepe spomine vzela in bom vesela,
da sem tukaj živela.
Vendar velik je ta svet in nikoli ne veš,
kam te srce vodi živet.

NIKITA JULIJA RAVNIK DOLENC, 7. B

MOJE MESTO KRANJ

Kranj na zahodu leži,
cel svet se okoli njega vrti.
Če bi ga moral zapustiti
ter se drugam preseliti,
nikoli več ne bi bil srečen
in vedno bi bil samo tečen.

Zelo rad imam ta kraj,
zato se v njem počutim,
kot da je to nebeški raj.
Tu počutiš se kot v raju,
ki ga ne bi dal niti kralju.

Bogu se lahko zahvalim,
Da je Kranj ustvaril
in ga nam podaril.

NIK ZENJILOVSKI, 7. B

PRIJATELJI ZMOREMO VSE

V telovadnici šole je 11. maja 2022 potekala prireditev z naslovom “Prijatelji zmoremo vse” na kateri so s pesmijo, plesom in igro nastopili učenci in učenke osnovne šole. Otvorili so tudi novo učilnico na prostem na igrišču šole. Telovadnica je bila polna do zadnjega kotička in prireditev je lepo uspela.

SEMAFOR REŠEVANJA VAŠIH POBUD IN PREDLOGOV

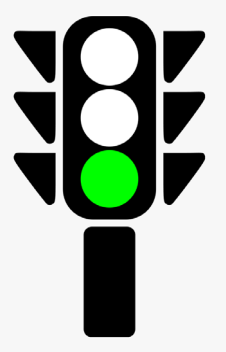

Realizirane pobude in predlogi

1. Ureditev odjemnih mest za odpadke na dveh lokacijah;
2. Zasaditev cvetličnih korit na javnih poteh in pred šolo;
3. Postavitev dodatnega zabojnika Humane na območju garaže C;
4. Postavitev zaščitne in lovilne mreže na igrišču Jojo park;

Lovilna mreža je postavljena z namenom, da prepreči let žoge na intervencijsko pot in v atrije stanovanj ob poti. V kratkem bo tudi očiščena talna površina košarkarskega igrišča in sanirana poslikava ob igrišču.

5. Ureditev parkirnih mest za invalide
Mestna občina Kranj je že pristopila k realizaciji naših predlogov, ki so bili podrobneje predstavljeni v prejšnji številki biltena. Nekatera opravila je Komunala Kranj že izvedla (namestitev ustreznih prometnih znakov), preostala pa bodo izvedena do poletja oz. v mesecu juniju, med njimi tudi označitev dodatnih parkirnih mest na območju garaže B in pred prostori Društva paraplegikov Gorenjske ter odstranitev polovice parkirnih mest za invalide na območju lekarne in pošte.

6. Obrez javorja nasproti vhoda Tuga Vidmarja 9.
7. Montaža defibrilatorja na terasi balinarskega kluba;
8. Prepleskanje žaljivih grafitov v podhodu pod Cesto Jaka Platiše.

Žal so se je le nekaj dni po sveže prepleskanem podhodu na stenah ponovno pojavili zelo žaljivi napisi. Žalostno.

Pobude in predlogi v reševanju
(pobude so bile že posredovane pristojnim službam ali so že v reševanju)

1. Ureditev prometne signalizacije na Cesti talcev;

2. Obrez nasada brez na ulici Rudija Papeža;

3. Obrez dreves na Tuga Vidmarja ob šoli pri izhodu iz podhoda - veje zakrivajo svetilke, zaradi česar je osvetlitev ulice slaba;

4. Obrez breze ob vhodu v klet na Ulici Rudija Papeža 30;

5. Odstranitev in nadomestna zasaditev lipovca na Likozarjevi ulici, ki ga je napadla navadna cepilistka;

6. Nadomestna zasaditev drevesa na Rudija Šelige na zelenici pred prehodom za pešče na uvozu v parkirišče garaže B;

7. Zasaditev drevesa ob novi kolesarski klopci, nasproti centra AVE;

8. Ponovno popravilo in postavitev oglasne deske;

9. Postavitev dodatne klopi na otroškem igrišču na območju garaže A - predvidoma v 2023;

10. Postavitev dodatne klopi in zasaditev drevesa na zelenici za vhodom v Tuga Vidmarja 10 - predvidoma jeseni 2022;

11. Problematika podgan pred vhodom Lojzeta Hrovata 9;

12. košnja zelenic na območju garaže A - potreben dogovor z etažnimi lastniki, košnja predvidoma v drugi polovici junija.

13. Ureditev prometne signalizacije na Cesti talcev;

14. Popravilo gugalnice na otroškem igrišču za garažo A.

V realizaciji so tudi projekti po novem odloku Mestne občine Kranj o kriterijih in merilih za financiranje krajevnih skupnosti. Na podlagi odloka je Svet KS avgusta 2021 sprejel sezam željenih investicij za realizacijo v letu 2022. Njihova realizacija bo po spodnjem vrstem redu do porabe sredstev:

- **Namestitev zaščitne ograje nad garažama B in C;**
- **Zamenjava dotrajane signalizacije in luči v garažah B in C;**
- **Namestitev plošč pod klopcami;**
- **Obnova črt in košev na igrišču A;**
- **Obnova talnih označb parkirišč.**

CENTER TRAJNOSTNE MOBILNOSTI

Od otvoritve **Centra trajnostne mobilnosti** je minilo dobro leto, v tem času pa nam je ustrezno uspelo uskladiti delovne procese, v prihodnje pa že načrtujemo različne aktivnosti, ki bodo zanimive za vse.
Lahko rečemo, da je z letošnjo pomladjo center zaživel v polni podobi, predstavili pa smo tudi nekatere novosti. Z začetkom kolesarske sezone beležimo zelo veliko povpraševanje po **servisu koles in e-skirojev**, popularnost obeh pa se v Kranju veča in leta v leto. Za servis se je stranki potrebno prej naročiti in si rezervirati termin, to pa lahko storijo osebno v centru ali preko telefonskega klica. V prihodnosti nameravamo kolesa in e-skiroje, seveda še funkcionalne, tudi odkupovati in jih kot rabljene prodati za nadaljnjo uporabo. Največja novost, ki bo služila predvsem uporabnikom sistema KRsKolesom pa je **prevzem vzdrževanja javnih koles na območju Gorenjske s strani naše servisne službe**. S tem korakom želimo še bolj poskrbeti za stanje koles, da bodo kar se da v optimalnem stanju za prijetno vožnjo, kar bo pripomoglo k sami uporabniški izkušnji. V centru obiskovalci, na sedaj že lepo založenih policah lahko izbirajo med ponudbo dodatne kolesarke opreme in opreme za e-skiroje.

V mesecu maju smo med drugim gostili že dva večja obiska. 11. maja so nas v okviru evropskega projekta Zeleni sijaj **obiskali dijaki BC Naklo**. Slednjim se je pridružilo še nekaj zamejskih vrstnikov iz Slovenske gimnazije v Celovcu in Znanstvenim licejem Franceta Prešerna iz Trsta. Eden od ciljev omenjenega projekta je bila tudi trajnostna mobilnost. Tako so v sklopu tega, obiskali center na Planini, kjer smo jim predstavili naše delo, poslanstvo in vizijo. Dijaki so v nadaljevanju preizkusili vožnjo z javnimi kolesi, ki sestavljajo kolesarsko mrežo KRsKolesom. Namen preizkusa je bil spoznanje, da lahko marsikateri opravek napravijo s kolesom, ne nujno s svojim ampak kar s izposojenim. Največje navdušenje je požel električni avtomobil Audi e-tron GT, ki so ga pripeljali iz avto hiše Vrtač. Ves čas trajanja projekta so se premikali na trajnostni način. Na terensko delo so se odpravili peš, po mestu so se vozili z navadnim in električnim kolesom, z električnim avtom, preizkusili so rikšo, Kranjvaj in seveda tudi vlak ter mestni avtobus. Ker je njihov dan minil v znamenju trajnostnega potovanja, namreč do Kranja so pripotovali z avtobusom se po mestu in do CTMja sprehodili, pri nas preizkusili še ostale načine trajnostne mobilnosti (KRsKolesom, e-tricikelj, e-avtomobil in Kranvaj), ter dan zaključili v Ljubljani kamor so se peljali z vlakom, so pri nas prejeli certifikate o preizkusi trajnostnih načinov mobilnosti. V petek 20. maja smo prejeli tudi obisk župana občine Postojna in njihovih predstavnikov ter podžupana Mestne občine Kranj. Namen obiska je bil ogled in predstavitev našega centra gostom iz Postojne, kjer bo že letos nastal tamkajšnji Center trajnostne mobilnosti.

Iz meseca v mesec tako beležimo povečanje obiska centra, kjer se vedno bolj vključujemo v lokalno okolje z raznimi aktivnostmi, dogodki in delavnicami. V prihodnosti tako nameravamo na mesečni ravni izpeljati t.i. Zelenega sejma, kamor želimo povabiti tudi druge deležnike.
Ideja sejma je 1x mesečno organizirati dogodek oz. sejem, kamor bodo krajani lahko prinesli odvečen kolesarski material ali le tega zamenjali obenem pa jim ponuja možnost srečevanja z ostalo ponudbo/izdelki/storitvami ki jih ponuja Kranj oz. Gorenjska in imajo neko povezavo s trajnostjo. Zraven želimo povabili tudi podjetja, ki delujejo v smeri trajnosti oz. njihov poslovni model vsebuje trajnostne elemente. Omenjeni dogodek bi imel velik promocijski in trženjski potencial, saj bo njegova izvedba v neposredni bližini blokovskega naselja, kjer domuje okoli 12.000 prebivalcev. Dogodek se bo promoviral na naših profilih, pričakujemo jo tudi s strani Mestne občine Kranj in VisitKranj.
Za vse informacije o novostih in dejavnostih Centra trajnostne mobilnosti ter servisa, vas zopet vabimo, da nam sledite na našem družbenih profilih Facebook in instagram.

Fotoutrinki naših aktivnosti:

Mestni prevoz za starejše in invalide od 1. junija brezplačno z rdečo kartico

Od 1. junija 2022 dalje lahko upokojenci, osebe, starejše od 65 let, invalidi in vojni veterani, ki imajo brezplačno vozovnico za javni promet na območju Slovenije, brezplačno uporabljajo tudi mestni promet v Kranju, na Jesenicah, v Kopru in v Novem mestu.

Vsem upokojencem, osebam starejšim od 65 let, invalidom, imetnikom evropske kartice ugodnosti za invalide in vojnim veteranom, ki že imajo **rdečo kartico oziroma kartico IJPP** (integriran javni potniški promet, op. p.) in vozovnico za območje Slovenije, se bo nova vozovnica za mestne promete zapisala na kartico avtomatsko ob prvi vožnji z medkrajevnim prevozom ali mestnim prevozom. Potnik naj za zanesljiv zapis drži kartico na terminalu od tri do pet sekund, so opozorili pri podjetju Arriva Slovenija, ki na območju Mestne občine Kranj izvaja mestni promet.

Rdeča IJPP kartica

Vsi upravičenci, ki doslej še niso uveljavljali pravice do vozovnice za območje Slovenije, pa lahko na enem od prodajnih mest oddajo vlogo za brezplačno vozovnico (pri tem se morajo izkazati z osebnim dokumentom) ter tako prejmejo kartico in vozovnici za območje Slovenije in za vključene mestne prevoze. **Cena rdeče IJPP kartice sicer znaša tri evre.**

PROSTOFER NA VOLJO TUDI V KRANJU

V Kranju v okviru projekta Prostofer deluje brezplačna telefonska številka **080 10 10**, ki zagotavlja brezplačen prevoz starejšim in invalidom s pomočjo voznikov prostovoljcev in e-vozila, ki ga je zagotovila Mestna občina Kranj.

Prostofer je brezplačen prevoz npr. do zdravstvenega doma, lekarne ali dnevnega centra za starejše, ki namenjen občanom in občankam nad 65 let, mlajšim upokojencem in invalidom, ki ne vozijo sami, imajo slabše povezave z javnim prevozom, so prejemniki socialne pomoči, imajo nizke pokojnine in nimajo sorodnikov, ki bi jim nudili prevoz.

Prevoze je potrebno naročiti vsaj tri dni pred želeno storitvijo na brezplačni številki 080 10 10. Prevozi se izvajajo vsak delovnik med 7. in 18. uro.

Prevoze izvaja 7 prostovoljcev. Mestna občina Kranj zbira prijave za dodatne voznike prostovoljce na telefonski številki 04 23 73 371.

Zakaj postati član Društva upokojencev Kranj

Kranjsko društvo upokojencev trenutno šteje 1250 članov. Ob 17.000 upokojencih na območju mestne občine si želijo več članstva.

»*Kot predsednik Društva upokojencev Kranj bi vas rad seznanil z nekaterimi aktivnostmi s katerimi se lahko ukvarjajo člani društva*« pravi **Marjan Mihelčič**. „*Sprašujem se, kaj počnejo upokojenci, ki niso včlanjeni v društvo? Upokojenci moramo v prvi vrsti sami poskrbeti za svoje zdravje ter fizično in duševno kondicijo, kar pa nam neaktivno delovanje ne omogoča*.«

V okviru društva deluje več komisij oz. področij in vsak posameznik se sam odloči, česa bi se udeleževal. Med komisijami je najštevilčnejša na področju športa, rekreacije in gibalne kulture. V tem okviru trenutno deluje 11 sekcij: planinsko-pohodniška, kolesarska, balinarska, kegljaška, kegljaška s kroglo na vrvici, namiznoteniška, prstomet, plavalna, teniška, zimski športi in sekcija za dvoransko vadbo in fitnes. Pa tudi turistični in kopalni izleti ter letovanja ne manjkajo.
Članice in člani se ukvarjajo tudi s socialno dejavnostjo. Vključeni so v projekt Zveze društev upokojencev Slovenije “Starejši za boljšo kakovost življenja doma” in iščemo prostovoljke, ki bi se ukvarjale s tem programom. Upokojenke, ki rade vezejo, pletejo, kvačkajo, izdelujejo nakit in druga ročna dela, se srečujejo v Sekciji za ročna dela. Pridružite se jim pri njihovem ustvarjanju. Mešani pevski zbor „Petra Liparja“ vabi vse ljubitelje zborovskega petja, da se vključijo, saj dobrih glasov ni nikoli preveč.
Za razgibavanje sivih celic v društvu skrbi Univerza za tretje življenjsko obdobje in članom ponuja učenje tujih jezikov in umetnostne zgodovine. Nadarjeni za slikanje uživajo v likovnem ustvarjanju. V mesecu avgustu bo objavljen razpis za študijsko leto 2022-2023 in vabimo vas, da se vključite v študijske programe društvene tretje univerze.
»*Glede na vse našteto članom društva ne more biti dolgčas. Nasprotno, lahko opravičeno tarnajo, da nimajo prostega časa*,« strne prednosti društvenih aktivnosti Marjan Mihelčič.

Vse podrobnosti o delovanju društva so v publikaciji Informacije oziroma jih bodoči člani prejmejo ob obisku društvene pisarne v času uradnih ur.

Naslov: DU Kranj, Tomšičeva ulica 4, 4000 Kranj
Uradne ure: vsak ponedeljek in sredo od 8 00 do 12.00 ure
Telefon: (04) 236 18 70
Mobitel: 031 335 141
E-pošta: du.kranj@gmail.com.
Spletna stran: http://www.drustvoupokojencev-kranj.si/

DRUŠTVO UPOKOJENCEV KRANJ

DOŽIVITE NOVO RAVEN ŽIVLJENJA!

VABILO

Prijazno vabljeni na brezplačno strokovno predavanje o izjemnih naravnih izdelkih, ki podpirajo novo raven življenja in so učinkovita podpora organizmu pri zdravljenju vseh vrst bolezni. Predstavitev novosti in izjemno strokovno predavanje zdravnice vas bodo navdušili, sledilo pa bo tudi manjše pre-senečenje.

Kranj, torek 14. 6. 2022 ob 18.00 v prostorih KS bratov Smuk, Likozarjeva ulica 29, Kranj.

Mesta so omejena, zato se obvezno prijavite čim prej na **info@energetix.si** ali na **tel. št. 041 676 600. Predavateljica je primarij mag. Vida Stržinar, doktorica medicine, specialistka onkologije in kirurginja.**

Tema predavanja je namenjena **naravnemu samozdravljenju telesa z moderno celično terapijo,** ki na telo deluje celostno, svoje telo reviltalizirate v temeljih-v vsaki celici. S tem ga ohranjate zdravega in vitalnega in zato velja za eno najučinkovitejših metod zdravljenja na mnogih področjih! Vljudno vabljeni!

» Ni greh ne vedeti, greh je vztrajati v nevednosti«

VICOTEKA

Trobenta

Sodnik: ''Je res, da ste sosedu v okno vrgli velik kamen?''
Obtoženi: “Res je, toda moram vam povedati, gospod sodnik, da je bilo sosedovo igranje na trobento res nevzdržno!”
Sodnik: “Pa obžalujete svoje dejanje?”
Obtoženi: “Seveda, saj se je skozi razbito okno trobenta še bolj slišala!”

Snežni plaz

Štajerca in Gorenca je zasul snežni plaz. Ko sta že skoraj konec vzela, zaslišita kopanje po snegu in sopihanje. Odkoplje ju pes bernardinec, s sodčkom ruma za vratom.
Gorenc: “No evo, naju je pa tanartabolš človeku prjatu rešu, ejga,...”
Štajerc: “Ja, pa kaki lepi pes ga je prineso...”

					KOVAČ SAMO	RDEČI KRIŽ SLOVENIJE	AMERIŠKI PEVEC, GENE (1900-1972)	JOSIP PIRNAT	ORGANIZ. SKUPINA VOJAKOV	OKRASNI KOS BLAGA	NEMŠKA TOVARNA MOTORJEV	TENIŠKI TURNIR
					ISTE ČRKE			OLUPEK (KR.) / MESTO V BRAZILIJI				
AVTOR: ZDRAVKO KOVAČ »KOKI«	ANGLEŠKA TOVARNA MOTORJEV / FRANCOSKI ZLATNIK	HROŠČ NA OREHU				IME PISATELJICE KOVAČ – ARTEMIS					MESTO V DRŽAVI TOCANTIUS, BRAZILIJA	SISTEM CENTRA-LIZIRANEGA UPRAV-LJANJA
OPERA ITALIJAN. SKLADAT. V. BELLINIJA						PREBIVAL. IRANA / RIMSKI POZDRAV						
MEH.-AM. IGRALEC IN REŽ. ALFONSO					. . . KARENINA / SPOJ. GLIC. Z OLJ. KIS.				PRITOKA NIGRA V KONGU / STARI SLOVAN			
BOLGAR. NOGOMET. MILEN							NAŠICE			PETERSEN NILS / UDAREC, MET		
VRSTA LEPILA				LESKOVAC / KRAVJI IZTREBEK			GOSTA BOM. TKANINA / MANJ. VDO. V ZEMLJI					
GIBLJIV ORGAN ZA TIPANJE (MN.)						10. SLOV. ČRKA / TURŠKO: ENA		EN. ZA MERJENJE TLAKA / PIJAČA BOGOV				
EDGAR VERESE			RDEČA MORSKA RIBA / RAZVOJ						EGIPČAN. DOLŽINSKA MERA / VALJEVO			
OHRANJE-NOST										AVTOOZN. NIZOZE-MSKE / LOJZE		
NARAVA (KR.)					RAKAV / VRSTA PAPIGE							
RUSKO ŽENSKO IME, DOSA						OZNAKA ZA NITON / ITEM			ELIZABET (KRAJŠE)			
GOSTILNA									ANA (DALMAT.)			
NAŠE ČRKE			DRŽAVA V AZIJI						PREŠER – NOVA PESEM			

Vesele praznike

Sosed pride k sosedu voščit vesele praznike. Na vratih reče: "Spoštovani sosed, želim vam vse tisto, kar vi želite meni." Sosed zaloputne z vrati in reče: "Da vas ni sram!"

Štorklje

Oče štorklja in sinko štorklja sedita v gnezdu.Sinko joče in stari ga skuša pomiriti: “Ne joči, dragi moj. Mamica se bo kmalu vrnila, ljudem nosi otroke in jih dela srečne.” Naslednji dan sta v gnezdu mama štorklja in sinko štorklja. Mali spet joče in mama ga boža: “Ne joči, mali moj. Oči bo kmalu nazaj, zdaj prinaša veselje novim mamam in očetom.” Nekaj dni pozneje sta obupana oče storklja in mama štorklja. Sinka ni nikjer. Nekoliko pred zoro se le vrne in vsa pretresena ga vprašata, kje je bil. Mali se smehlja: “V študentskih domov-ih, na smrt sem jih prestrašil!”

SMUKFEST

Praznovanje krajevnega praznika
Krajevne skupnosti bratov Smuk

Sobota, 11. junij 2022
Pričetek ob 10.00

na športnem igrišču za baliniščem

Program:
nastopi učenk in učencev Osnovne šole Matije Čopa - ob 10.30

tekmovanje ekip v kuhanju golaža za krajane - od 10. do 17. ure

Predstavitev gasilcev in policistov z vozili, Ljudske univerze Kranj, Centra trajnostne mobilnosti in tabornikov - od 10. do 14. ure

Lutkovna predstava: Tisoč in ena pravljica - Lutkovno gledališče Bobek - ob 16. uri

Glasbeni nastopi
Napihljiv grad za otroke

Kino na prostem

FILM: POSLEDICE
večkrat nagrajeni slovenski film
Start ob 20. uri

Prinesite svoje dekce in blazine

Vstopnine ni!
Pijača in jedača bo.

MINI SMUKFEST

v izvedbi Krice Krace
igre, poslikava obrazkov,
otroške delavnice: pletenje kamnov,
izdelovanje škatlic, izdelovanje nakita,
lutkovna delavnica
od 11.30 do 17.00

LEPO VABLJENI!