Celje - skladišče
D-Per
III 19/1988
1119881563,8
COBISS
OSREDNJA KNJ. CELJE

MERX VESTNIK

Glasilo delavcev sozda Merx **Številka 8 — Leto VIII — Oktober 1988**

Sozd Merx združuje: Avto Celje, Avtotehnika Celje, Blagovni center Celje, Dravinjski dom Slovenjske Konjice, GTC Golte, Gostinsko podjetje Celje, Hoteli — Gostinstvo Celje, Kmetijska zadruga Celje, Kmetijska zadruga Laško, Kmetijska zadruga Slovenske Konjice, Kmetijski kombinat Šentjur, Košenjak Dravograd, Mlinsko predelovalna industrija Celje, Moda Celje, Potrošnik Celje, Reklama Celje, Savinja Mozirje, Teko Celje, Tkanina Celje, Turist Nazarje, Zdravilišče Dobrna, Savinjski magazin Žalec, Jelša Šmarje pri Jelšah in delovna skupnost skupnih služb sozda. — Naklada: 8300 izvodov. Izhaja enkratmesečno. — Ureja uredniški odbor: Jana Mladenović, glavna in odgovorna urednica, člani: Zdenka Zimšek, Karmen Magyar, Zdenka Detiček, Danica Dosedla, Boris Kmet, Fanika Ilijaš, Herbert Lešnik, Bojan Dežan, Alenka Škapin, Jelka Samec, Zdenka Mažgon. Tehnični urednik: Marjan Ivanuš. Delo-tozd Delavska enotnost. Naslov uredništva: Sozd Merx, Ul. 29. novembra 16, 63000 Celje — telefon (063) 21-352. Rokopisov in slik ne vračamo. Po sklepu republiškega komiteja za informiranje je glasilo sozda Merx Celje oproščeno plačevanja davka, sklep št. 421-1/72. Tisk: Tiskarna Ljudska pravica, Ljubljana.

Osrednji dogodek oktobra in letošnjega leta nasploh v sestavljeni organizaciji Merx je bila vsekakor otvoritev Poslovno trgovskega objekta v Rogaški Slatini. Udeležil se je je Dušan Šinigoj, predsednik izvršnega sveta skupščine SR Slovenije (na sliki levo). Številnim krajanom in gostom je govoril o trenutnih gospodarskih razmerah in pomembnosti naložbe za Rogaško Slatino, okolico in tudi za vse investitorje.

Poslovno trgovski objekt pred otvoritvijo, ko so se zbirali številni krajani in gostje. Poslovno trgovski objekt obsega 4.500 kvadratnih metrov poslovnih površin, dopolnjuje pa ga (na posnetku se ne vidi) avtobusna postaja z manjšimi lokali in agencijo (300 kvadratnih metrov). Investicijo so speljale sozdove članice Jelša Šmarje, Tkanina Celje, Mlinsko predelovalna industrija in druge, Ljubljanska banka Splošna banka Celje, PTT Celje in Izletnik Celje. Naložba je po sedanjih cenah vredna petnajst milijard dinarjev. Izvajalec del je bil GIP Ingrad tozd Gradbeništvo Rogaška Slatina s kooperanti. Gradnjo je usmerjal projektni svet, tehnično koordinacijo in nadzor pa sozd Merx, sektor za razvoj in investicije. Gradnja Poslovno trgovskega centra se je pričela januarja letos, gradnja avtobusne postaje pa lansko jesen. S svojimi dejavnostmi pri ustvarjanju možnosti (infrastruktura, stanovanja) pa so naložbo omogočili tudi: Samoupravna stanovanjska skupnost Šmarje, Sklad stavbnih zemljišč, Šmarje in Cestna skupnost Slovenije.

Kako v prihodnjem letu

Ker se tekoče leto že počasi izteka, je pred nami ponovno nehvaležna in težavna naloga — načrtovanje oziroma postavljanje ciljev in nalog, ki jih želimo v naslednjem letu uresničiti. Tokrat je ta naloga še posebej težavna zaradi trenutka, v katerem sta tako družba kot poslovni sistem Merx.

Nezavidljive gospodarske razmere, kriza in neznani politični in gospodarski pogoji nam sicer vzbujajo strah pred prihodnostjo, ne smejo pa uničiti naših želja, ciljev in nalog, ki si jih moramo zastaviti z namenom, da preživimo to krizno obdobje.

Dejstvo je, da se reforma gospodarskega sistema ne bo pričela s 1. 1.1989, saj so določena teoretična izhodišča še dokaj nedorečena. Proces prenove bo verjetno postopen in počasnejši, kot smo si zastavili, bo pa terjal naše prilagajanje in čim uspešnejše vključevanje v nove razmere.

Z razmišljanji in delom pri kvalitetnejših spremembah našega poslovnega sistema smo v sestavljeni organizaciji Merx že začeli, konkretni predlogi za razvoj posameznih področij pa bodo postali naši cilji in sestavni del celovitega gospodarskega načrta za leto 1989.

Da bi se čimbolj strokovno lotili načrtovanja ter da olajšamo delo tistim, ki morajo biti aktivni nosilci pri postavljanju ciljev poslovne politike, je sektor za ekonomiko poslovanja izdelal metodologijo planiranja za delovno skupnost skupnih služb, ki opozarja na to, kaj je potrebno pri posameznih področjih upoštevati, in kaj ne. Na osnovi izdelanih smernic bodo pripravljena izhodišča za pripravo letnega plana sozda in letnih planov delovnih organizacij.

Poiskali smo odgovor

Kope v sozdu ali ne

V dnevniku Delo smo lahko pred kratkim prebrali, d bo naš gorsko-turistini center Kope po reorganiziranju i temeljne v delovno organizacijo izstopil iz sozda Merx. A je ta novica resnična ali ne, smo vprašali Žareta Fra nčeškina, pomočnika predsednika KPO za gostinstvo i turizem.

Povedal nam je takole: »Gorsko turistični center Kop so s 1. 10. 1988 tudi uradno temeljne organizacije v okvir delovne organizacije Hoteli in gostinstvo. Ima svoj žir račun in je tudi registriran kot tozd. Delavci tozda Kope s že sprejeli na svojem delavskem svetu pobudo za reorga nizacijo tozda v delovno organizacijo posebnega družbe nega pomena.

Uradno stališče sozda Merx ni takšno, da bi se Kope p reorganizaciji v delovno organizacijo posebnega družb nega pomena izločile iz sozda in poslovale kot samostojn delovna organizacija. Seveda imajo delavci Kop pravic odločiti se, ali bo delovna organizacija še naprej članic Merxa ali ne, vendar za zdaj tudi iz njihove strani ne prih ja takšna pobuda, zato je novica v dnevniku Delu neut meljena in izmišljena, lahko bi rekli, da je cel zlonamerna.«

O »socialnem« kruhu

Strožji nadzor nad prodajo

Povpraševanje po osnovnih vrstah kruha, še posebn po tako imenovanem socialnem, se je izredno povečal tudi zavoljo podražitev posebnih vrst kruha.

Tako redno zmanjkuje osnovnega kruha, ki ga naša d lovna organizacija Mlinsko predelovalna industrija n peče 30% od celotne peke.

V nekaterih občinah v Sloveniji so celo sprejeli nekate omejitve za prodajo osnovnega kruha. Tako se je na pr mer v občini Maribor, prodaja osnovnega kruha omeji na največ tri kilograme, obenem pa so morali prodajal zagotoviti prodajo tega kruha tako v dopoldanskem kot popoldanskem času.

Tudi naša maloprodaja je zavzela določeno stališče c prodaje osnovnega kruha. Ker pa je vsak dan vse več pr tožb porabnikov, da v prodajalnah ne morejo kupiti o novne vrste kruha, so republiške inšpekcijske službe spr jele sklep, da bodo poostrile nadzor nad prodajo te kruha. Prav zato marketinški sektor sozda Merx opozar in naproša vse poslovodje Merxovih prodajaln, da posk bijo, da bo prodaja kruha potekala v skladu z dogovoro in da bo čim manj pripomb kupcev.

Pa še to: kot so nam zagotovili v marketinškem sektor sozda Merx, lahko pričakujemo podražitev osnovne kruha. Predvidena cena naj bi bila od 600 do 650 dinarj za kilogram.

Oljarjem primanjkuje steklenic

Olja je dovolj v zalogi

Proizvajalci olja se že lep čas ubadajo s pomanjkanje steklenic. Franc Greif, direktor oljarne Fram, pravi, da p trebujejo na mesec 30.000 steklenic za bučno in solatn olje, toda v zadnjem času so jih od dobavitelja dobili okrog 20.000. Poleg tega, da je vse manj novih stekleni pa se vedno manj steklenic vrača tudi iz kupčeve shramb

Prav zato marketinški sektor sozda Merx poziva v kupce in poslovodje prodajaln, naj steklenice za olje tak vrnejo v prodajalne oziroma k grosistu. S tem bo vsekakor pripomogli, da bo oskrba z oljem normalna, imajo oljarne v zalogi dovolj surovega olja, primanjk pa jim, kot smo povedali že v uvodu, embalaže oziro steklenic.

Dušan Šinigoj odprl Poslovno trgovski center

Vaš uspeh vliva optimizem

Trinajstega oktobra je bil lep sončen dan, pravšnji za tako pomemben dogodek, kot so ga imele naše članice Jelša Šmarje, Tkanina in Mlinsko predelovalna industrija. V Rogaški Slatini so odprle Poslovno trgovski objekt, ki ga je Ingrad zgradil v dobrih devetih mesecih. To je ena izmed največjih naložb v Merxu v letošnjem letu. Navsezadnje je treba reči, da je novi PTC, kakor ga kratko imenujejo, izredno pomemben tudi za Rogaško Slatino, občino Šmarje in širšo okolico. S to naložbo bo izboljšana trgovska in gostinska ponudba, obenem pa bo velik prispevek k razvoju turizma v občini.

Zvonko Strašek, vodja projektnega sveta, je v svojem govoru, ko je orisal pomembnost novega centra, dejal, da se je ta naložba načrtovala že dalj časa, toda šele združeni in s podporo širše družbene skupnosti smo jo lahko uresničili. Že v preteklem letu so se investitorji: Merxove članice Jelša, Tkanina-tozd Maloprodaja in Mlinsko predelovalna industrija-tozd Pekarne in slaščičarne Rogaška Slatina skupaj z LB-splošno banko Celje, PTT Celje in Izletnikom sporazumeli o skupni gradnji. Takrat je bil ustanovljen tudi projektni svet, ki je vodil vse priprave do začetka gradnje in med gradnjo, da je nastalo to, kar so danes prec ali svojemu namenu. Tehnični inženiring in nadzor gradnje je opravljal sozd Merx, sektor za razvoj in investicije. Gradnjo je izvajal z vso prizadevnostjo Ingrad, tozd Gradbeništvo Rogaška Slatina. Še posebej je v svojem govoru Zvonko Strašek poudaril stvaritev projektanta Uroša Birse, domačina, ki je objekt izredno lepo vključil v okolje in mu navdihnil nekaj starega, pa vendar modernega.

Celotna investicijska vrednost Poslovno trgovskega centra, preračunana na sedanje cene, znaša 15 milijard dinarjev. Štirideset odstotkov je bilo lastnih in drugih sredstev, 30 posojil iz sklada za manj razvite in 30% običajnih kreditov.

Otvoritve Poslovno trgovskega centra se je udeležil Dušan Šinigoj, predsednik izvršnega sveta skupščine SR Slovenije, in ob tej priložnosti številnim obiskovalcem in gostom spregovoril nekaj besed, nato pa objekt tudi predal svojemu namenu.

— Vsaka nova pridobitev, je dejal Dušan Šinigoj, še posebej taka, kot je vaš Poslovno trgovski center, ima ob vsakodnevnem spopadanju z gospodarskimi, družbenimi in političnimi problemi, s katerimi se danes soočamo v Sloveniji in Jugoslaviji, poseben pomen. Vaš uspeh in še mnogi taki, čeprav na videz majhni dosežki, vlivajo optimizem. Dokazujejo, da se da tudi v kriznih časih graditi, rasti, se razvijati. Seveda pa je za to potrebno imeti voljo in sposobnost, delovno vnemo in vztrajnost. Poslovno sposobnost potrjuje s svojim dosedanjim delovanjem in s svojo razvojno strategijo sozd Merx — danes kot graditelj Poslovno trgovskega centra.

Po orisu kulturne zgodovine tega območja je Dušan Šinigoj dejal, da na pragu Evrope 1992 namreč ni pomembno predvsem veliko delati, zlasti je pomembno odgovoriti na naslednja vprašanja: kaj delati-katere proizvodno poslovne programe razvijati; kako delati — s kakšno tehnologijo proizvajati in poslovati; kje in kako prodajati — na katerih trgih in s kakšno prodajno oziroma marketinško strategijo. Ko je govoril o procesu kakovostne razvojne prenove gospodarstva, je dejal, da se vzporedno z vsemi dejavnostmi mora razvijati tudi trgovina in sicer je potrebno bolj razviti temeljno vlogo trgovine. Ta je predvsem pospeševanje proizvodnje s trženjem, z dodelavo in pripravo blaga za prozvodnjo, zlasti pa z gospodarjenjem s sredstvi, s trgovinskim kapitalom, ki razbremenjuje proizvodnjo potreb po obratnih sredstvih tako, da prevzema nase bremena in tveganje za plasman zalog. To je temeljna naloga trgovine v tržnem gospodarstvu. In razvoj tržnega gospodarstva je osrednji cilj gospodarske prenove, ki se je intenzivno lotevamo in se na posameznih področjih že preliva v osnutke novih sistemskih zakonov.

Dušan Šinigoj je poudaril, da v Sloveniji vztrajamo pri tržni naravnanosti gospodarstva, saj v njej vidimo edini izhod iz sedanje krize. Antiinflacijska politika in tri liberalizacije, ki jih vsebujejo majski ukrepi, so še vedno temeljni pogoj za spremembo negativnih tokov gospodarjenja. Nekateri negativni učinki, ki se sicer pričakovano, vendar boleče odražajo v prvem obdobju uveljavljanja tako začrtane politike, nas ne bi smeli odvrniti od cilja. Nevztrajanje na teh usmeritvah namreč ne bi pomenilo samo izgubljene bitke z inflacijo, pomenilo bi tudi vnaprej izgubljeno bitko za gospodarsko reformo, kar pa bi pomenilo zamuditi tudi zadnji vlak, ki nas še lahko popelje v razviti svet. Nihče v razvitem svetu ne čaka in ne bo čakal na nas. Naš razvoj je v naših rokah in v naših glavah.

Na koncu je predsednik izvršnega sveta skupščine SR Slovenije Dušan Šinigoj dejal: »Uporabite objekt kot infrastrukturo za hitrejši razvoj turizma na vašem območju! Uporabite ga še kako drugače! Želim vam, da bi bil novi center za vas tudi spodbuda in izziv za nova dejanja. Vsem delavcem, ki jim bo nov center prijetno delovno okolje, pa želim, da bi s to pridobitvijo želi čimvečje poslovne uspehe.

Marketinški sektor sozda Merx ocenjuje, da bo do konca leta oskrba z živili nemotena.

Kljub temu, da so vse Merxove trgovine dobro založene, pa še nadalje pada kupna moč ljudi in posledica tega je zmanjševanje prometa v trgovini.

Tako je bil septembra za 14 odstotkov manjši kot septembra prejšnjega leta. Padanje se nadaljuje tudi oktobra.

V Uradnem listu SFRJ številka 51 je ponovno sprejet odlok, ki zahteva, da je potrebno pri poslovanju z embalažo obračunavati prometni davek. Marketinški sektor sozda Merx je prek Splošnega združenja za trgovino Slovenije poslal pripombe na sprejet odlok oziroma predlog, da v republiki Sloveniji ta odlok ne bi veljal, saj pri poslovanju z embalažo delamo v Sloveniji na podlagi samoupravnega sporazuma, katerega podpisniki so vsi prozvajalci in trgovske delovne organizacije Slovenije.

Slavnostni govornik je bil tudi Zvonko Strašek, predsednik projektnega sveta. v svojem govoru je med drugim dejal: «Zdaj, ko gledamo ta objekt, ko ga predajamo svojemu namenu, se zavedamo, tako izražam mnenje vseh investitorjev, kako pomembna in pravilna je bila odločitev. Obseg in kvaliteta poslovanja bosta morala to potrditi, to je posebna obveznost vseh, ki bodo tu delali in ustvarjali in odločilno prispevali svoj delež k upravičenosti investiranja.

To je posebno pomembno za članice sozda Merx, saj bodo poslovale na prek 70% teh površin oziroma brez avtobusne postaje na 80% poslovnih površinah tega centra. To je za Merx in njene članice velik investicijski vložek pa tudi tveganje, vendar pa je to tudi dosledno izpopolnjevanje programa razvoja trgovske mreže in s tem stabilne oskrbe prebivalstva na tem območju.

Mlinsko predelovalna industrija, temeljna organizacija Pekarne in slaščičarne Rogaška Slatina ima na 143 kvadratnih metrov kavarno s slaščičarno. Na posnetku (od leve proti desni) so med številnimi obiskovalci direktor temeljne organizacije Slavko Sisinger, Dušan Šinigoj in predsednik sozda Franc Ban.

V spremstvu predsednika Izvršnega sveta občine Šmarje (desno) in glavnega direktorja Tkanine (levo) si je Dušan Šinigoj ogledal tudi nove poslovne prostore delovne organizacije Tkanina, ki na 878 kvadratnih metrih ponuja tekstil, športno opremo, pozamenterijo, galanterijo in stanovanjsko opremo.

Slavnostni govornik Dušan Šinigoj si je po otvoritvi Poslovno trgovskega centra najprej ogledal pridobitev delovne organizacije Jelša iz Šmarja. Ta delovna organizacija bo odslej imela kar na 2250 kvadratnih metrih ponudbo živil, tehničnega blaga, pohištva, tekstila. Uredili so tudi manjši bife, ki povezuje delovno organizacijo s prostori Mlinsko predelovalne industrije.

REKLI SO....

Predsednik predsedstva akcijske konference sozda Merx po 17. in 18. seji CK ZKJ: »Člani Zveze komunistov v sozdu Merx bomo najprej obravnavali sklepe in stališča, sprejete na zadnjih dveh partijskih sejah v Beogradu. Obenem bomo spodbudili razpravo po osnovnih organizacijah v sozdu o prenovi gospodarskega sistema, nadalje v vlogi tozdov, delovnih organizacij in sozda. Aktivnosti se bodo pričele takoj, ko bo v sozdu Merx pripravljeno delovno gradivo oziroma smernice za prilagajanje reformam, še zlasti novo sprejetemu zakonu o podjetjih.«

Na posnetku je notranjost ene izmed nekoliko starejših prodajaln Potrošnika. Tako je zgledalo takrat, danes pa so Potrošnikove prodajalne zaradi številnih obnov povsem drugačne, lepše, bolj urejene, pa tudi ponudba blaga je veliko boljša.

Ob devetmesečju najnižji OD 453.000 din

V Potrošniku zadovoljni z doseženim

V delovni organizaciji Potrošnik so zadovoljni s poslovanjem v devetih mesecih. Podatki kažejo skoraj v vseh temeljnih organizacijah večji promet.

Kot nam je povedal direktor Alojz Forštner, so njihovi strokovni delavci pri razčlenjevanju podatkov za devet mesecev namenjali posebno pozornost pripravi plana za zadnje trimesečje in na podlagi trenutnih gospodarskih možnosti in gibanj ugotovili, da je mogoče v tem obdobju napraviti takšno realizacijo, ki bi bila približno takšna kot vsa lanska. Seveda pa to predstavlja ogromne napore za vse temeljne organizacije in poslovne enote.

Že lani so, predvsem pa letos v delovni organizaciji Potrošnik sprejemajo periodične plane, ki so lahko prav zaradi takšne politike dela bolj smelo zastavljeni. V prvih treh četrtletjih letošnjega leta so bili prav zato vsi njihovi načrti izpolnjeni z indeksom prek 100.

Ob vsem tem pa so v delovni organizaciji vedno posebej poudarjali socialno varnost delavcev. Sprejeli so zelo konkreten predlog dinamike gibanja osebnih dohodkov in na ta način zagotovili septembrski najnižji osebni dohodek 453.000 dinarjev. Seveda pa naj bi se ta najnižji osebni dohodek, tako nam je zagotovil direktor Alojz Forštner, do konca leta še dvigoval s povprečnim porastom zajamčene vrednosti točke. Še en podatek nam pokaže, da so v delovni organizaciji Potrošnik dosegli napredek na področju nagrajevanja. Glede na podskupino, s katero se delovna organizacija Potrošnik primerja, so v devetih mesecih letošnjega leta dosegli povprečni OD v višini 700.658 dinarjev, kar pa jim seveda zagotavlja, da bo načrtovana dinamika do konca leta uspešno realizirana.

Ob razčlenjevanju podatkov za devet mesecev je potrebno posebej poudariti, da v delovni organizaciji Potrošnik in znotraj temeljnih organizacij skoraj ni enote, ki si ne bi na ta ali drugačen način prizadevala doseči plan. Še posebej pohvalno pa je, da so pri tem vsi zaposleni v Potrošniku animatorji za boljše delo, rezultate in seveda svojo osebno varnost. Rezultat takšnega dela delavcev v delovni organizaciji je tudi bistveno izboljšan družbeni standard, saj so v letošnjem letu po dolgem času bile nabavljene počitniške zmogljivosti in sicer osem apartmajev in ena počitniška prikolica.

Delovna organizacija Potrošnik je torej še en primer, ki nam jasno pokaže, da se lahko ob boljšem, kvalitetnejšem delu vseh delavcev izboljšajo tudi osebni dohodki in seveda družbeni standard delavcev. Kakšni bodo torej naši osebni dohodki, je odvisno predvsem od vsebine in kakovosti dela.

Prodaja Celje izpolnila načrtovano

Prenovljene prodajalne privlačnejše

Že nekajkrat smo zapisali, da je usmeritev tozda Prodaja Celje prenova prodajaln. Danes to ponovno poudarjamo. Zakaj? Predvsem iz zelo preprostega razloga, pa vendar zelo pomembnega za porabnika. Temeljna organizacija Prodaja Celje je namreč srednjeročni program revitalizacije prodajaln za obdobje 1986—1990 v letošnjem letu, razen marketa Vojnik, izpolnila. Kot zanimivost naj povemo še to, da je vse prodajalne obnovila z lastnimi sredstvi in da trenutno že pripravljajo nov, dodatni program za leto 1989 in leto 1990.

V letošnjem letu so obnovili kar pet prodajaln, do konca leta pa bodo še poslovalnico Gaberje in pripravili vse načrte za adaptacijo trgovin v Dobrni. To pa ne pomeni, tako nam je zagotovil direktor tozda Prodaja Celje Maks Maček, da odstopajo od novogradnje marketa v Dobrni.

Čez nekaj dni bodo v tozdu Prodaja Celje odprli prenovljeno trgovino v Socki. Že leta 1986 so odkupili stavbo in s tem je bila seveda takoj podana možnost, da to majhno klasično trgovino povečajo in seveda tudi prenovijo. Tako je sedaj stavba v celoti prenovljena. Z adaptacijo so podvojili prodajne in skladiščne prostore in trgovino preuredili v samopostrežno.

Obnova trgovine skupaj z opremo je temeljno organizacijo Prodaja Celje stala osem starih milijard dinarjev. Kljub temu da so povečali prodajne površine, je število zaposlenih ostalo isto, izboljšala pa se je vsekakor ponudba in asortiman in ne nazadnje tudi delovne razmere. Prodajni program nove trgovine so živila in gospodinjske potrebščine.

Kljub temu da so v temeljni organizaciji Prodaja Celje obnovili že veliko trgovin, pa imajo, tako nam je povedal direktor tozda Maks Maček, še veliko dela. Še dosti trgovin čaka na obnovo, v nekaterih je še celo oprema iz stare Jugoslavije. Da pa bodo vse to lahko tudi v bodoče tako uspešno realizirali, je njihova politika usmerjena v pridobivanje čim večjega dohodka, čim večje realizacije, obenem pa tudi v racionalizacijo vseh poslovnih stroškov. Zelo pomembno pa je to, da v tozdu Prodaja Celje kljub veliki naložbeni politiki niso pozabili na svoje delavce in njihov standard. Tako skrbijo, da na področju osebnih dohodkov ne zaostajajo za drugimi v dejavnosti. Tudi na področju družbenega standarda so naredili v letošnjem letu veliko. Do sedaj so imeli v tozdu samo dve kamp prikolici, kar je bilo za 560-članski kolektiv vsekakor premalo. V letošnjem letu pa so kupili kar tri apartmaje in sicer dva na morju in enega v Čateških Toplicah. Edini problem, lahko bi rekli celo največji, ki ga v letošnjem letu niso uspeli dokončno razrešiti je stanovanjski. Zavedajo se, da bodo morali tudi na tem področju več narediti, in zagotoviti več sredstev za kreditiranje individualne zidave in nakup družbenih stanovanj.

Glede na to, kaj vse so v tozdu Prodaja Celje naredili do sedaj, smo prepričani, da jim bo uspelo v prihodnosti rešiti tudi ta problem.

Sindikat v prizadevanjih za boljše gospodarjenje

Kolikor ustvariš, toliko lahko deliš

Na razširjeni seji predsedstva sindikata sozda Merx, ki je bila 20. oktobra, so člani predsedstva skupaj s predsedniki komisij obravnavali programe dela komisij: za družbeni standard in informiranje, za kadrovska vprašanja, komisije za šport in rekreacijo, za kulturo in za SLO in DS. Program ni izdelala samo komisija za samoupravne in družbenoekonomske odnose, zato so člani predsedstva zahtevali, naj se takoj sestane in izdela program, ki bo v teh gospodarskih in političnih razmerah moral biti eden izmed temeljnih programov dela sindikata sozda.

Po obravnavi posameznih programov so člani predsedstva skupno ugotovili, da so vsi programi sicer dobro zastavljeni, vendar pa nimajo natančnejše opredeljenih posameznih nalog. Zato so se dogovorili, da vsi predsedniki komisij v roku 14 dni vse programe časovno, materialno in organizacijsko opredelijo tako, da se bo vedelo, kdaj bo kdo kaj izpeljal, koliko sredstev bo za to porabil in podobno. Vsi so se tudi strinjali, da bo potrebno programe sproti ažurirati, še posebno program za samoupravne in družbenoekonomske odnose, in jih prilagajati dejanskim skupnim potrebam. Programi morajo biti aktivistični, morajo spodbujati ljudi in jih nenehno držati v nekem dogajanju, je dejal poslovni sekretar Tone Rožman in nadaljeval: — Samo takšni programi bodo tudi v tistih bolj oddaljenih področjih dali čutiti, da je Merx poslovni sistem, ki ima občutek tudi za to področje dela. Da morajo programi predvsem motivirati, so se strinjali vsi, kajti, kot je dejala Nada Kralj, danes delavca še vedno najbolj zanimajo osebni dohodki. Za delavca je sindikat dober, če organizira ozimnico in podobno. Zato se je zavzemala predvsem za to, da se tudi sindikat vključi v prizadevanja za boljše gospodarske rezultate, kajti samo s tem bomo lahko delavcu zagotovili takšen osebni dohodek, da bo lahko dostojno živel.

V nadalevanju seje so člani predsedstva govorili tudi o enoti enostavnega dela, torej o najnižjem osebnem dohodku, za katero celjski občinski sindikalni svet vztraja, da se opredeli z akti. Mnenja so si bila različna, pa vendar je na koncu prevladalo stališče, da kolikor ustvariš, toliko deliš, kajti še vedno je veliko delovnih organizacij, ki ne morejo tudi zaradi objektivnih težav ustvariti toliko dohodka, da bi vsem delavcem zagotovili izplačilo najnižjega osebnega dohodka oziroma enoto enostavnega dela, ki je po zadnjih podatkih občinskega sindikalnega sveta 46 starih milijonov dinarjev.

Rajko Čižek, predsednik sindikata sozda Merx, je na koncu seznanil člane predsedstva s stališči razširjene seje SZDL in sindikata občine Celje o družbenopolitičnem in gospodarskem položaju v Celju, Sloveniji in Jugoslaviji. Člani predsedstva so na pobudo predsednika poslovnega odbora Staneta Zatlera sprejeli sklep, da bodo delavci Merxa izkazali podporo našemu vodstvu, vodstvu Slovenije in Jugoslavije samo z dobrimi gospodarskimi rezultati v delovnih organizacijah. Te pa bomo dosegli, če se bomo dosleno držali programa za boljše gospodarjenje, ki sta ga že sprejela poslovni odbor in delavski svet sozda. Še vedno velja, da bo ob dobrih rezultatih tudi delavec boljše plačan in bo bolj zadovoljen. Vse je torej odvisno od vsebine in kvalitete lastnega dela.

Na delavskem svetu več razprav

Treba je več delati, da bomo dosegli boljše rezultate

Zadnja seja delavskega sveta sozda Merx se je nekoliko razlikovala od prejšnjih. Poleg tega, da je bilo gradivo za sejo s predlogi sklepov oblikovano v bolj simpatični in pregledni obliki, so se po dolgem času oglasili tudi delegati s svojimi razpravami. Nekoliko jih je k temu prisilila verjetno osrednja točka dnevnega reda, to je gospodarjenje in ukrepi za dosego ciljev, nekoliko pa verjetno tudi čas in razmere, v katerih živimo.

V obrazložitvi poročila o gospodarjenju za prvo polletje je podpredsednik Niko Zimšek dal večji poudarek predvsem tistim podatkom, ki so še danes aktualni, to je bil tudi namen tega poročanja in izpostavil točke, kjer se ne izpolnjuje plan. Na koncu je tudi predlagal ukrepe za boljše gospodarjenje do konca leta, za njihovo uveljavljanje pa so odgovorna vodstva članic.

Ukrepi se nanašajo predvsem na doseganje boljše in večje proizvodnje, na doseganje večje realizacije, optimalizacijo zalog, odpravo nekuratnih zalog, znižanje terjatev in skrajno racionalno poslovanje z obratnimi sredstvi, na znižanje materialnih in drugih stroškov poslovanja ter predvsem na pravočasno in kakovostno medsebojno obveščanje o poslovanju.

V nadaljevanju je podpredsednik Jože Gračnar dal glavne usmeritve, ki so bile sprejete na področju pretokov blaga na komercialnem kolegiju. Dejal je, da kljub fizičnemu padcu prodaje, rezultati niso tako slabi, vendar pa se pogoji za trženje iz dneva v dan slabšajo in spreminjajo, zato so že na komercialnem kolegiju imenovali posebne delovne skupine, ki bodo stalno bdele in skrbele za trženje v sozdu Merx.

V razpravo se je vključil tudi predsednik sozda Franc Ban, ki je dejal, da smo bili v preteklem letu v samem vrhu slovenskih sozdov, da pa smo s letos premaknili nekoliko po lestvici navzdol. Zahteval je, da se takoj ugotovijo vzroki za takšno stanje in da je potrebno takoj ukrepati v tistih delovnih okoljih, kjer se stanje hitro slabša. Toda brez filozofiranja o tehnoloških presežkih in podobnem, je poudaril predsednik Franc Ban. Treba je več delati, vsi skupaj moramo biti bolj inovativni, prodorni, ustvarjalni, da bomo dosegli boljše rezultate, na osnovi katerih bomo lahko vsi skupaj imeli tudi boljše osebne dohodke in višji standard, s katerim pa danes ljudje niso več zadovoljni, še manj pa s prejetimi osebnimi dohodki v nekaterih delovnih okoljih.

V nadaljevanju so delegati kljub pripombi delegatov iz Dravinjskega doma sprejeli z večino glasov delovno organizacijo Gostinstvo hotelirstvo Jelen za polnopravno članico sozda Merx s 1. julijem 1988.

Delegati so z gradivom za sejo delavskega sveta prejeli tudi spremembe in dopolnitve SaS o svobodni menjavi dela. Do seje so vse članice razen Potrošnika in Kmetijske zadruge Slovenske Konjice, posredovale pozitiven sklep na sporazum, zato je bil na seji delavskega sveta sprejet samo ugotovitveni sklep, da so spremembe in dopolnitve SaS o svobodni menjavi sprejete in veljavne od 1. 10. 1988.

Soglasno so sprejeli tudi predlog sprememb in dopolnitev Pravilnika o podeljevanju priznanj in pripravi predlogov za oblikovanje, ki se nanašajo na 15. in 21. člen tega akta.

Na osnovi 46. člena Statuta sozda je delavski svet razpisal tudi dela in naloge kolegijskega poslovodnega organa sozda ter imenoval razpisno komisijo.

Po sprejemu predloga programa o uskladitev samoupravnih splošnih aktov s spremembami in dopolnitvami Zakona o združenem delu, okvirnega programa dela delavskega sveta za obdobje oktober 1988 – september 1989 ter potrditvi komisija za SLO in DS sozda, so delegati imenovali Metko Šolinc v skupščino sklada skupnih rezerv in sicer za članico izvršnega odbora.

Slovenija
Moja dežela.

KDOR IŠČE – TA NAJDE

Obiščite:

Blagovnico Nova vas, Blagovnico Vitanje, Blagovnico Šentjur, Resevna Šentjur, Market Vojnik, Plavž Štore, Market Debro, Tekstil in Konfekcija Laško...

– Proizvodi Tomos
– Pohištvo
– Nekatere vrste gradbenega materiala

MERX POTROŠNIK CELJE

Ni primeren čas za reorganizacijo

Kljub težavam se je v gostinstvu veliko naredilo

Na začetku oktobra je bilo delovo posvetovanje najodgovornejših ostinsko turističnih delavcev sozda Merx. Vsebina razgovora je bila zelo bširna in je obsegala oceno trenutega položaja panoge oziroma tozov in delovnih organizacij gostinsta in turizma, investicijsko razvojno posobnost v letu 1988 in program naložb za leto 1989, oceno blagovnih oti, komercialno politiko, pogoje, konomsko propagando, oceno treutne organiziranosti dejavnosti gosnstva in turizma znotraj sozda z oziom na teze sprememb gospodarskea sistema (zakona o podjetjih) in koče zadeve. Prav zaradi izredno bširne vsebine dela je posvetovanje ajalo skoraj ves dan.

Glede na zelo obširno vsebino je ilo sprejetih tudi veliko ukrepov, kar iintrideset, ki so jih razdelili na štiri odročja: na ukrepe za doseganje bolga ekonomskega in finančnega položaja, za doseganje načrtovanih vlanj, za doseganje večjih in boljših omercialnih učinkov in na ukrepe a področje organiziranosti. Ker so si direktorji delovnih in temeljnih rganizacij gostinstva in turizma soza ukrepe že v celoti prejeli, saj so orali določene naloge opraviti do 5. oktobra, bom s tem kratkim prisevkom poskušala izluščiti samo ekaj glavnih misli, ki so se meni, kot elnemu poznavalcu te panoge, zdele ajbolj otipljive za vsaj delni prikaz te ejavnosti, njenih uspehov in težav. avedam se, da na ta način ne bom adovoljila vseh tistih, ki se zavzema za objavo vseh triintrideset ukreov. Naj mi ne zamerijo, toda moje nišljenje je, da se ti ukrepi v večini rimerov nanašajo na naše najodgoornejše delavec v gostinstvu, ki pa e imajo vse ukrepe od 13. oktobra alje v svojih delovnih okoljih.

Pri oceni trenutnega položaja goinsko-turistične dejavnosti sozda je ilo poudarjeno, da se položaj te paoge še naprej slabša, izrazit padec se eleži v zadnjih dveh letih. Največji roblem je slaba tehnična opremljeost, saj je v vseh Merxovih gostinsko uističnih obratih kar 75 odstotkov preme odpisane. Prav tako so osebi dohodki v tej dejavnosti še vedno ajnižji. Zanimiv je podatek, ki ga je ovedal Žare Frančeškin v zvezi z sebnimi dohodki. Dejal je, da je kar 7% razlike med najvišjim OD v Avotehniki in najnižjim v gostinstvu in kar 52% med najvišjim v Blagovnem centru in najnižjim v gostinstvu, v sami dejavnosti gostinstva in turizma pa je najvišji osebni dohodek v Zdravilišču Dobrna, najnižji pa v Turistu Nazarje.

Iz razprav direktorjev temeljnih in delovnih organizacij sem dobila občutek, da gre nekaterim kar dobro, drugi pa se nikakor ne morejo izkopati iz težav. Na splošno vsi ugotavljajo, da kupna moč pada in da že tudi specializacija ponudbe ne pomaga več. Kljub temu da ima gostinsko turistična dejavnost iz dneva v dan močnejšega konkurenta v zasebniku, so naši najodgovornejši delavci optimisti in menijo, da bodo z malo boljšo ponudbo in kvaliteto ter fleksibilnejšimi programi preživeli. In prav je tako. Tudi Peter Meštrov je dejal, da se je kljub težavam v gostinstvu Merxa ogromno naredilo in da bi bilo potrebno te podatke oziroma uspehe objaviti in predstaviti.

Na sredini delovnega posvetovanja sta prišla predsednik SO Laško in predsednik IS SO Laško. Govorila sta o razvoju gostinsko turistične dejavnosti v občini Laško ter o zadnjih sprejetih sklepih na skupščini občine Laško v zvezi s to dejavnostjo.

Pri obravnavanju naložbene politike so prav tako ugotovili, da je le-ta v upadanju. Toda ogromna sredstva so vložili v razne adaptacije, nove programe in podobno. Za te uspehe gostincev pa se danes v javnosti premalo ve, zato je nujno, da se takoj organizira tiskovinarska konferenca, na kateri se seznani novinarje o dosežkih v zadnjih petih letih.

Na področju blagovnih pretokov in komerciale bo potrebno še veliko doreči. Veliko je bilo kritike na račun nosilcev poslov Blagovni center in Mlinsko predelovalno industrijo. Lahko bi rekli, da jih je bilo kar preveč glede na to, da se gostinstvo od 80% kar 78% streže znotraj Merxa. Zato so se dogovorili, da je potrebno takoj imenovati v Blagovnem centru konkretne nosilce oziroma izvajalce za gostinstvo. Imenovati jih je potrebno poimensko.

O reorganizaciji gostinstva je bilo do sedaj danih že veliko različnih pobud in osebnih interesov, je dejal predsednik sozda Franc Ban in poudaril, da v kolegijskem poslovodnem odboru menijo, da sedaj ni primeren čas, da počnemo kakršno-koli reorganizacijo v gostinstvu, razen tistega, kar je odprto, to je reorganizacija tozda Kope v delovno organizacijo in rešitev za Turist Nazarje. Z novimi ukrepi in zakoni bo prišlo do velikih sprememb tudi na tem področju, zato je trenutna filozofija sozda krepiti tri osnovne funkcije tega sistema: finančno, marketinško in razvojno-raziskovalno.

Naj za konec povem še to, da je delovno posvetovanje potekalo v prijetnem okolju hotela Hum v Laškem pod novim vodstvom direktorice Zore Koren.

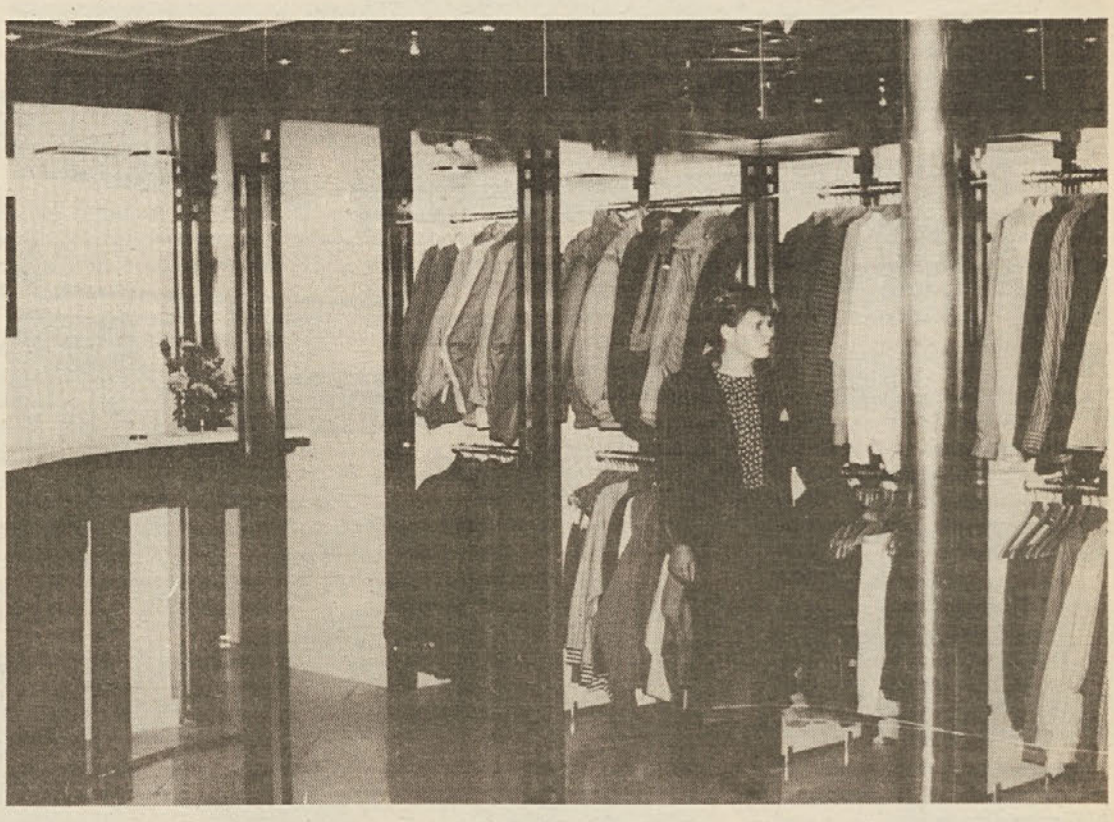

Prodajalna M club

Na začetku oktobra so delavci Teka skupaj z Modnim salonom iz Titovega Velenja slavnostno, z modno revijo, odprli prodajalno M club na Tomšičevem trgu v Celju.

Nova prodajalna nudi predvsem proizvodni program Modnega salona, v njej pa je tudi kava bar; nadalje nudi kozmetiko pod imenom M club, ki jo proizvaja TKI Hrastnik, kot dopolnilni program pa so hlače iz Zarja Petrovče. Program te nove prodajalne je namenjen predvsem zahtevnejšim kupcem, ki se radi sodobno in modno oblačijo. Prav zaradi tega spada ta program v višji cenovni razred, ker predstavlja tekočo evropsko modo.

Nova prodajalna je nastala s prenovo nekdanje prodajalne Posrednik. Tako je delovna organizacija Teko dala prostore, Modni salon iz Titovega Velenja pa je po sporazumu o dohodkovnih odnosih prevzel prenovo. Delno mu je pri tem pomagala Samoupravna stanovanjska skupnost občine Celje.

Delovna organizacija Teko je z Modnim salonom iz Titovega Velenja sklenila 10-letno pogodbo o medsebojnem sodelovanju. Modni salon iz Titovega Velenja je dal delovni organizaciji Teko opremo v 10-letni najem, po tem obdobju pa se bo brezplačno prenesla na Teko.

Prodajalna M club je ena izmed številnih v verigi prodajaln, ki so si po arhitekturi in stilu povsem enake.

Prodajalna je v sestavu delovne organizacije Teko, dohodek si bosta delovni organizaciji delili v razmerju 70% : 30% v korist Modnega salona, ki ga pa bremenijo tudi vse zaloge.

V prodajalni so zaposlene štiri delavke, torej po dve v eni izmeni, delovni čas prodajalne pa je od 7,30 do 19,00 ure. Poslovodkinja te nove prodajalne je Dragica Kačičnik.

Nova naložba Teka

Brezcarinska prodajalna

V zadnjem delu prodajalne YU boutique, v samem jedru mesta, na Tomšičevem trgu, je naša delovna organizacija Teko odprla skupaj z delovno organizacijo Trgoumag, novo, lepo in sodobno opremljeno brezcarinsko prodajalno. V njej je našim zdomcem na voljo vrsta programov in so kot nekakšna dopolnitev ponudbe YU boutiqua. Zelo bogata je ponudba bižuterije, ur, cigaret, kozmetike, pijač, konditorskih proizvodov. Nekaj malega si lahko izberete tudi med tehničnimi predmeti, čeprav bodo v prihodnosti, tako nam je zatrdil direktor delovne organizacije Teko Vinko Pečnik, program ponudbe dopolnjevali predvsem v prid ponudbe tehničnega blaga.

Zamisel o koristni uporabi zadnjega dela prodajalne Yu boutique se je porodila že pred dobrim letom dni, v teh težkih časih gospodarjenja, ko tudi v delovni organizaciji Teko občutijo padanje kupne moči in nenehno iščejo nove programe ponudbe, ki bi jim prinesli več dohodka. Tako je tudi ta zamisel ugledala »luč sveta«.

Seveda so k sodelovanju pritegnili Trgoumag, s katerim si vso razliko v ceni in vse poslovne stroške delijo v razmerju 50:50. Prodajalna sicer posluje pod firmo Trgoumag, vendar pa vsi zaposleni delavci, trenutno dve prodajalki, uveljavljajo svoje samoupravne pravice pri delovni organizaciji Teko.

Kot je povedala poslovodkinja nove brezcarinske prodajalne Blanka Deželak so z začetnim prometom zadovoljni.

Naložba ni stala delovne organizacije Teko nič, razen, da je odstopila del prodajalne YU boutiqua, opremo pa je zagotovila delovna organizacija Trgoumag. Prodajalna je odprta vsak delovni dan od 7,30 do 19,00 ure.

S skupnimi močmi

Dve novi trgovini v Ločah

V vsaki številki Vestnika Merx pišemo o uspehih, delovnih zmagah sozda Merx in njenih članic. Tudi v tej številki je veliko novosti s področja naložb, otvoritev...

Skupaj z ostalimi članicami, je v oktobru slavila svojo delovno zmago tudi delovna organizacija Dravinjski dom.

V okviru praznovanj občinskega praznika so 15. oktobra v Ločah odprli novo samopostrežno trgovino v izmeri 250 kvadratnih metrov. Gradnja je bila v sklopu izgradnje poslovno-stanovanjskega objekta. Kot nam je povedal direktor delovne organizacije Florjan Jančič, so samopostrežno trgovino zgradili s skupnimi močmi združenega dela Slovenjskih Konjic, sozda Merx in delovne organizacije.

Prodajni program nove samopostrežne trgovine je izključno samo prehrambeno blago.

Istočasno pa so odprli tudi novo trgovino s tehničnim blagom, v izmeri 300 m², ki je na stari lokaciji prejšnje samopostrežne trgovine. Z majhnimi stroški obnove je nastala prijetna trgovina s tehničnim blagom.

Tako so v Ločah hkrati pridobili dve trgovini, delovna organizacija Dravinjski dom pa je s tem izboljšala ponudbo tehničnega blaga v tem kraju in non stop ponudbo osnovnih prehrambenih artiklov.

Samopostrežno trgovino je odprla najstarejša delavka Dravinjskega doma na Loškem področju Marica ŠKET

Molk ni vedno zlato!

Čeprav je čas, v katerem živimo, poln dogajanj in ... Ne, nočemo govoriti o težavah, pač pa hočemo potarnati, kako imamo v sozdovih delovnih organizacijah malo ljudi, ki bi bili pripravljeni kaj prispevati za skupno sozdovo glasilo. Prepričani smo, da se v delovnih organizacijah veliko dogaja tako na športnem, kulturnem, pa tudi samoupravnem in družbenopolitičnem področju. Toda danes se nikomur ne ljubi napisati za VESTNIK niti kratkega obvestila o teh dogodkih, kaj šele, da bi kaj napisal o pomembnejših stvareh. Tako slabo nam gre v uredništvu, da niti ene samcate strani glasila ne moremo napolniti s članki in fotografijami dopisnikov iz delovnih okolij, čeprav smo prepričani, da je takih dogodkov v sozdu kar precej. Mislimo, da bi bili vaši sodelavci veseli, če bi njihove dosežke in imena objavili v glasilu. Že zaradi njih bi kazalo kdaj pa kdaj poprijeti za pero.

Urednica

Prejeli smo...

Kruh naš vsakdanji

Mnogokrat sem videl, kako brezbrižno se naklada ali razklada kruh v trgovinah, s kakšno surovostjo se razmetavajo hlebci kruha. Razumem, da so vsi prodajalci in razlagalci kruha vezani na določen čas, v katerem morajo opraviti svoje delo, vendar se da isto opraviti tudi na malo bolj kulturen način. Koliko kruha najdemo v smetnjakih, posebno kadar so za nami kakšni daljši prazniki. Milijoni ljudi stradajo po svetu in bi bili hvaležni za vsako drobtinico kruha, a je nimajo, drugod pa se kruh odmetava v odpadke.

Nekoč sem v neki družbi doživel, da je nekdo izmed navzočih pri kosilu iz same objestnosti vrgel drugemu v kepo zmečkan kos svežega kruha v glavo. Opozoril sem ga, da se tako ne dela, da takšno dejanje pomeni izraz skrajne nekulture in vandalstva, a v odgovor sem žel le posmeh... V vseh mogočih časopisih se razpravlja o naši mladini, o njeni vzgoji, milijoni se porabijo za ne vem kakšne festivale in koncerte, sodobna, predvsem mladinska poezija (avantgarda, kot pravijo) je bolj podobna napisom v javnih straniščih kot pa poeziji. Nikjer ne zasledimo člankov, sestavkov o našem odnosu do kruha, le morda v tem, da je predrag za že tako plitek delavčev žep.

Danes te že ljudje imajo za norega, če pobereš kruh, ki ti pade z mize in ga poljubiš, preden ga zopet poješ. To je vendar že zaostalo in preživelo. Nikjer ne zasledim, da bi učitelji, predvsem pa seveda starši učili otroke odnosa do kruha. Za večino ljudi je kruh vsakdanja potrošniška dobrina, sestavljena iz določenih sestavin in konec. Kdo pa še danes ve, kako so včasih pekli kruh? S kakšno ljubeznijo je zamesila gospodinja kruh, ga dala v peč in potem še vsega toplega postavila v shrambo. Da, to je bil praznik za dom.

Nikoli v življenju nisem občutil pomanjkanja kruha, naučili pa so me kruh spoštovati, da ostanke kruha pojejo živali, nikdar pa, da se vrže v smeti. Pravijo, da ima vsaka stvar dobro in slabo stran. Morda bodo prav visoke cene kruha naučile mnoge odnosa do njega. Čeprav bo to morda edini pozitivni učinek, se vendar zavedajmo, da kdor ne bo spoštoval kruha, družba, ki ne bo imela odnosa do njega, bo obsojena na propad, kljub vsej svoji kulturi in najsodobnejši tehniki.

Peter Gorinšek

Nikjer ne zasledim, da bi učitelji, predvsem pa seveda starši učili otroke odnosa do kruha

Naša uspešna prihodnost je v oblikovanju inovativne organiziranosti poslovnih sistemov

S tem prispevkom želim spodbuditi razmišljanje o tem, zakaj in kako spodbuditi inovativnost v našem poslovnem sistemu Merxa. Vse preveč je namreč prepričanja, da je inovativnost »modna muha« teoretikov organiziranosti poslovnih sistemov.

Za razumevanje procesa, ki omogoča inovacije, je dobro, da poznamo pojem invencije in inovacije. Invencija je ustvarjanje nove ideje. Inovacija pa je proces uporabe nove ideje, da ustvarimo novi proces ali izdelek. Kot rezultat inovacijske dejavnosti pa poznamo:

— izum
— znaki razlikovanja blaga
— tehnične izboljšave
— koristni predlogi
— avtorska dela

Izkušnje v razvitejšem svetu kažejo, da v konkurenčnem boju vse bolje uspevajo inovativne organizacije. Konkurenčnost kot en element poslovne politike bo imela pri našem odpiranju k tržnemu načinu poslovanja pomemben delež pri zagotavljanju uspešnosti poslovnih sistemov. Zato je ena pomembnih nalog sodobnega managementa, da razvijajo in uporabljajo inovativno organiziranost. Spoznali so, da operativna organiziranost ne more biti dovolj inovativna. Namreč, inovacije zahtevajo posebno organiziranost, ki je oblikovana za dosego inovativnih ciljev. Inovativna organiziranost pomeni posebno kombinacijo

— organizacijske strukture
— procesov
— motivacije in
— ljudi

da bi z njo dosegli nekaj novega. V tem je tudi bistvena razlika v primerjavi z operativno organiziranostjo, ker je uporabna za dosego ponavljajočih se ciljev.

Tako je za sodobno organiziranost potrebna dvojna organiziranost:

- operativna in
- inovativna.

Potreba po takšni organiziranosti se kaže predvsem zato, ker prihaja v operativni organiziranosti vedno do upiranja inovativnim procesom, saj le ti predlagajo spremembe v dosedanjih procesih in odnosih. Velikokrat so vodstveni in vodilni delavci motili ustvarjalno ozračje, ker so menili, da jim bodisi znižuje status ali pa pomeni kritiziranje njihovega dela. Zato je pomembno, da so vodilni in vodstveni delavci spodbujevalci inovativnosti v svojih okoljih, s čimer bodo v končni fazi dosegli tudi uspešnejše poslovanje.

Za lažjo inovacijsko organiziranost pripravljamo v sektorju za razvoj in investicije sozda Merx spremembe pravilnika o inovacijski dejavnosti. Pravilnik bo obravnaval tudi:

— programiranje in organiziranje inovacijske dejavnosti
— vrste inovacijskih predlogov
— stimulcijo za inovacijske predloge.

Robert Čemažar

Eden izmed dosežkov na področju gostinsko turistične dejavnosti v zadnjih letih je tudi izgradnja hotela Hum v Laškem, v katerem je bilo delovno posvetovanje najodgovornejših gostinsko turističnih delavcev

SIS družbenih dejavnosti

Razbremenjevanje gospodarstva

Prilagajanje programov družbenih dejavnosti zakonsko dovoljeni višini sredstev v letu 1988. V okviru »majskih ukrepov« za konsolidacijo gospodarstva in zniževanje inflacije, je bil sprejet tudi zakon za omejevanje družbene porabe, s katerim je bil določen najvišji možni nivo sredstev za proračunsko porabo in delovanje družbenih dejavnosti.

S tem zakonom je bil podrobno opredeljen način izračuna dovoljenih sredstev in sprejeto določilo, da kolikor združena sredstva v posameznem mesecu presegajo dovoljeno raven, ta sredstva Služba družbenega knjigovodstva blokira na posebnem računu, tako da jih ni mogoče uporabiti v družbenih dejavnostih, niti niso na razpolago gospodarstvu.

Ker je v povprečju v Sloveniji za obdobje prvih osem mesecev bilo ocenjeno, da bo takšnih presežkov relativno veliko in ker zaradi visoke inflacije čedalje bolj pada realna raven osebnih dohodkov zaposlenih, je bila dana pobuda, da se takoj (ob koncu septembra) pristopi k znižanju prispevnih stopenj, tako da presežki ne bi nastajali in da bi se ob z zakonom omejeni višini bruto osebnih dohodkov na ta način povišali neto osebni dohodki.

Kljub temu, da v občinskih samoupravnih interesnih skupnostih družbenih dejavnosti ni prihajalo do presežkov sredstev v primerjavi z zakonom, smo na podlagi predvidenih gibanj osebnih dohodkov do konca leta ocenili, da bi ob dosedanjih prispevnih stopnjah do konca leta zbrali za 0,7% več sredstev kot je dovoljeno, zato smo predlagali s 1. oktobrom 1988 znižanje prispevnih stopenj za 0,21% od bruto osebnega dohodka in za 0,1% iz dohodka organizacije združenega dela.

Zavedamo se, da ta korekcija ne vpliva bistveno na višino osebnega dohodka delavcev, vendar bo ob hkratni enaki uskladitvi prispevnih stopenj republiških samoupravnih interesnih skupnosti in morebiti tudi drugih obveznosti iz bruto osebnega dohodka učinek znatnejši in s tem dosežen namen celotne akcije.

Povzeto iz INDOK-a št. 9

Hlajenje in zamrzovanje živil

Živila so najpomembnejši in najosnovnejši proizvodi za široko porabo. Glede na gospodarski pomen, specifičnosti in potrebe po temeljitejšem poznavanju živil, zahtev v proizvodnji in prometu blaga, v izvozu in uvozu ter zaradi dejavnosti, vezanih na živilsko blago, so potrebni tudi različni profili kadrov, ki spremljajo proizvodnjo, predelavo, skladiščenje in promet, to je vso pot živil do kupca.

Ker gre za prehrano prebivalstva, morajo določene službe vedno bdeti nad kvaliteto proizvodov, spremljati proizvodnjo in promet. Promet je zelo važen člen v tej verigi.

Hlajenje in zamrzovanje

Hladilna tehnologija se je v tem stoletju v Evropi zelo razvila. Namen hlajenja oziroma zamrzovanja je podaljšati trpežnost živil, preprečiti kvarjenje ali vsaj nezaželene kemične, fizikalne in biokemične (encimatske) procese, zaradi katerih bi se živila pokvarila in postala neužitna. S hlajenjem in zamrzovanjem ohranimo lastnosti živil, zadržujemo razvoj mikroorganizmov ali preprečujemo njihovo delovanje ter s tem ohranjamo kakovost in vrednost živil.

Ohlajevanje in zamrzovanje živil prištevamo med najboljše načine ohranjanja živil, vendar le pod pogojem, da je kakovost hlajenega ali zamrzovanega blaga dobra.

Hladilnica v nobenem primeru ne more popraviti kakovosti, v najboljšem primeru lahko konzervira obstoječe stanje. Glede na namen in tehnološke potrebe ločimo hladilnice v:

— manjše do 500 ton, to so splošne hladilnice,
— od 1000 do 5000 ton, to so srednje hladilnice,
— od 5000 do 20.000 ton, to so večje hladilnice.

Po namenu uporabe pa jih delimo v splošne, specializirane in procesno predelovalne hladilnice (sadje, zelenjava, ribe, meso).

Slovenija ima zelo dobro razvito mrežo srednjih in velikih hladilnic, od procesnih do splošnih hladilnic. Odločno premalo pa ima tako imenovanih komunalnih ali distribucijskih hladilnic, ki bi morale igrati v prometu živil najvažnejšo vlogo.

Posebna pozornost se že posveča in se bo v bodoče še bolj hlajenju.

Hlajenje je vzdrževanje in ohranjevanje nekaterih vrst sadja (hruške, jabolka in grozdje). Osnovni namen tega skladiščenja je oskrbeti tržišče z dovolj kvalitetnim svežim sadjem, predvsem v mesecih, ko ni drugega sadja. V prihodnjih letih bo treba za kvalitetno oskrbo, predvsem z jabolki, povečati ta način skladiščenja tudi za več kot polovico sadja, potrebnega za preskrbo tržišča s svežim sadjem.

Proizvodi, namenjeni za hlajenje, morajo biti predvsem zdravi. Hlajenje ne izboljšuje kakovosti, temveč jo samo konzervira, zadržuje pa mikrobiološke in kemične procese. Uspeh pri hlajenju lahko pričakujemo le pri zdravem, čistem, nepoškodovanem blagu. Blago, namenjeno za hlajenje, ne sme imeti znakov napada mikroorganizmov ali poškodb od embalaže.

Embalaža in čistost sta sploh osnovni pogoj že za dober videz blaga. Izredno važno je, da je celotna količina blaga zdrava, ker lahko tudi majhen del slabe zaloge v hladilnici neugodno vpliva na preostalo zdravo blago (kontaminira prostore, oddaja neprijeten vonj, širi trose in plesni).

Pri hlajenju je iz teh razlogov zelo potrebno vsakokratno temeljito mehanično čiščenje, razkuževanje in morebitna ozonizacija prostorov. Čiščenje je osnovni in najbolj učinkovit ukrep.

Vse proizvode, namenjene hlajenju ali zamrzovanju, je treba čim prej razhladiti. Od stopnje fiziološke zrelosti je posebej pri hlajenju odvisna dolgost čuvanja proizvodov.

Hlajeno blago (jabolka, kruške, grozdje in ostalo) mora biti skladiščeno pri temperaturi od + 2 stopinje Celzija do 0 stopinj Celzija, odvisno od sadne vrste in sorte, pri relativni vlažnosti 85 do 90%.

Grozdje, predvsem sorte julijski muškat, kraljica vinograda, valandrovski drenak in zimsko belo lahko uspešno skladiščimo in transportiramo, ker imajo odlično čvrstost jagod in razmeroma dobro suho snov.

Sire skladiščimo in transportiramo pri temperaturi od 8 do 12 stopinj Celzija, pri relativni vlagi od 75 do 90%.

Sladoledi zavzemajo posebno mesto in zaslužijo posebno skrb že pri proizvodnji, zamrzovanju in posebej pri transportu.

Posebno občutljive so vrste mlečnih sladoledov. Tu je temperatura tako važna, da posvečajo zamrzovanju in transportu sladoledov tudi inšpekcijske službe največjo skrb.

Milenko Andušić

Spet nekaj novega v Avtotehniki

25. oktobra je stekla poizkusna proizvodnja motornega kolesa MERI 4

V Avtotehniki načrtujejo, da bodo do 25. novembra, torej do praznovanja dneva Merxa izdelali že 50 motornih koles MERI 4 za domače tržišče. Za dan Merxa pa v Avtotehniki načrtujejo začetek serijske proizvodnje in svečano otvoritev novega montažnega traku pri konstruktorju in montažerju Toniju Riflju, kateremu je uspel ta podvig ob sodelovanju Avtotehnike in njenih kooperantov.

Kot nam je povedal Jože Horvatič bo do konca leta na tržišču že 300 motornihkoles MERI 4, cena bo približno 360 starih milijonov, katerega posebnost je ta, da se lahko z njim vozimo brez izpita, pa tudi registracija ni potrebna. Toda v Avtotehniki ne mirujejo. Že za naslednje leto nam obljubljajo nov tip tega motornega kolesa MERI 5, ki bo nekoliko močnejši in se z njim ne boste mogli voziti brez vozniškega izpita.

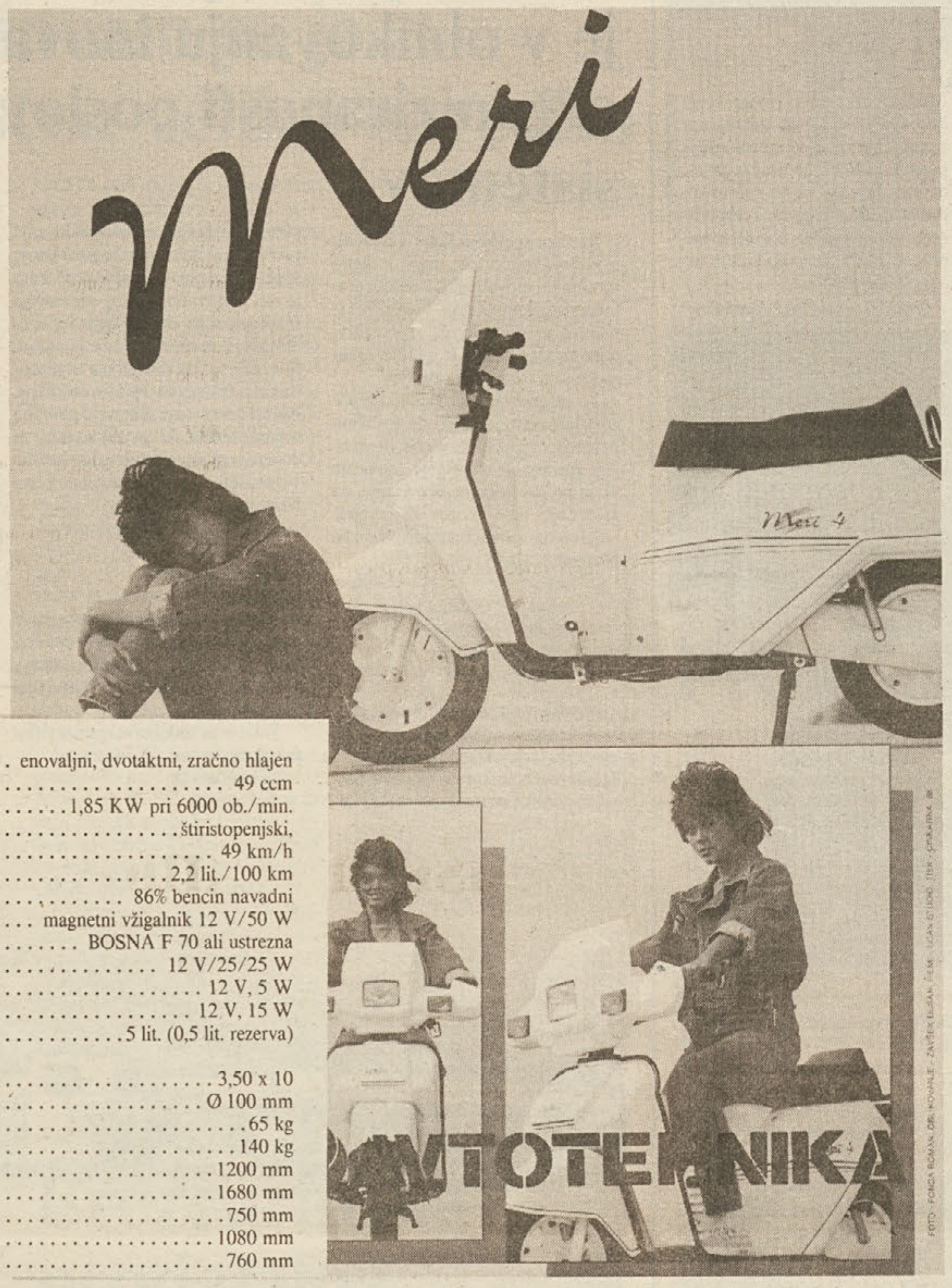

TEHNIČNI PODATKI

Motor	enovaljni, dvotaktni, zračno hlajen
Delovna prostornina	49 ccm
Moč motorja	1,85 KW pri 6000 ob./min.
Menjalnik	štiristopenjski,
Največja hitrost	49 km/h
Poraba goriva	2,2 lit./100 km
Gorivo	86% bencin navadni
Vžig	magnetni vžigalnik 12 V/50 W
Svečka	BOSNA F 70 ali ustrezna
Žaromet	12 V/25/25 W
Zadnja luč	12 V, 5 W
Stop luč	12 V, 15 W
Rezervoar	5 lit. (0,5 lit. rezerva)
Dimenzija plaščev	
— pred. in zad.	3,50 x 10
Zavore - pred. in zad.	Ø 100 mm
Teža vozila	65 kg
Nosilnost	140 kg
Medosna razdalja	1200 mm
Dolžina	1680 mm
Širina	750 mm
Višina	1080 mm
Višina sedeža	760 mm

Zasedal je komite za SLO in DS

Ni vzroka za paniko

Na izredni seji se je sestal komite za SLO in DS sozda Merx, na kateri so bili člani komiteja seznanjeni s trenutnimi družbenimi in ekonomskimi in političnimi razmerami v Jugoslaviji in Sloveniji ter z svojimi obveznostmi in dolžnostmi v primeru izrednih razmer.

Tako je komite opredelil trenutne in možne nepredvidene razmere s področja blagovnih poti, nakupa in prodaje v drugih republikah, zastojev v proizvodnji, morebitnih mednacionalnih spopadov v delovnih organizacijah. Opredelil se je tudi do informiranosti v posameznih delovnih okoljih.

Vse to je bila osnova za dopolnitev varnostnopolitične ocene, ki jo je po sklepu komiteja pripravila delovna skupina že naslednji dan, in v kateri so opredeljeni sklepi in stališča izredne seje komiteja za SLO in DS sozda Merx. Ti pa so:

a) komitejem za SLO in DS v delovnih organizacijah se posreduje stališča sozdovskega komiteja, na osnovi katerih se morajo le-ti v najkrajšem času sestati in pripraviti svoje ocene razmer v delovnih organizacijah,

b) komite za SLO in DS sozda je na seji zavzel stališče, da ni posebnega vzroka za paniko, zato predlaga komitejem po delovnih organizacijah in prek njih vsem delavcem, naj bodo umirjeni,

c) komite je tudi ugotovil, da je trenutna preskrbljenost z blagom v maloprodaji dobra, zato je potrebno storiti vse, da tako tudi ostane in da se z dobro preskrbljenostjo ne povzroča panike med potrošniki,

d) prav tako je komite za SLO in DS sozda ugotovil, da je preskrbljenost grosista z blagom iz drugih republik dobra in da ni bojazni, da ne bi bilo tako tudi v prihodnje,

e) na koncu izredne seje je komite za SLO in DS sozda sprejel tudi sklep da se takoj dopolni varnostno politična ocena sozda in delovnih organizacij, ki so članice tega sistema.

Splošna ljudska obramba in družbena samozaščita

Materialna in zdravstvena oskrba v primeru naravnih nesreč ali vojne

V organizacijah združenega dela, delovnih skupnostih in krajevnih skupnostih občine Celje se bo v jesenskem in zimskem času (oktober, november, december) izvajalo usposabljanje delovnih ljudi in občanov. Na programu bo dveurna tema z naslovom Materialna oskrba v primeru naravnih nesreč ali vojne.

Namen tega članka je, da vas seznanim z vsebino, ki vam bo posredovana in da si lahko že vnaprej pripravite vprašanja, na katere sami ne znate odgovoriti.

Uvajanje novih in izpopolnjevanje obstoječih orožij je zelo povečalo ognjeno moč sodobnih armad. Z raketami je možno napadati na ogromne razdalje, elektronika zagotavlja natančnost, ni pa izključena tudi uporaba jedrskih, kemičnih in bioloških bojnih sredstev. Vse to bi v morebitni vojni lahko pripeljalo do katastrofalnih izgub v oboroženih silah, še bolj pa med prebivalstvom. Poleg tega smo izpostavljeni tudi delovanju naravnih sil, ki brez naše volje povzročajo npr. potrese, poplave, viharje itn. ali pa nesrečam, ki jih lahko povzroči človek s svojim delom, neupoštevanjem tehnoloških zakonitosti in varnostnih norm. Pa tudi tako imenovane tehnično-tehnološke nesreče (rudarske, prometne) in epidemije lahko ogroze življenje in zdravje ljudi in živali oz. narede gospodarsko škodo ter povzroče težave, ki jih je potrebno čimprej razrešiti.

Da bi zmanjšali posledice morebitne vojne, naravnih in drugih nesreč, moramo proučiti pojave in vzroke njihovega nastanka in predvideti najustreznejše organizacijske, tehnične, zdravstvene, preventivne in operativne zaščitne ukrepe. Zato za zaščito in reševanje prebivalstva, materialnih in drugih dobrin ob naravnih in drugih nesrečah, ob izrednih razmerah in v vojni razvijamo civilno zaščito in druge obrambne sestavine.

Materialna in zdravstvena oskrba oboroženih sil, drugih obrambnih sestavin in prebivalstva je sestavina samoupravnega družbenogospodarskega sistema, zato jo uresničujejo vsi subjekti družbe in vsak delovni človek in občan posebej. V pripravah na splošni ljudski odpor si prizadevamo, da bi naš družbenogospodarski sistem kar najbolje deloval tudi v najtežjih razmerah vojne. Družbenogospodarski sistem SFRJ je namreč temeljna materialna baza sistema splošne ljudske obrambe in se mora razvijati in organizirati tako, da lahko zagotovi najboljše možnosti za nepretrgano oskrbovanje vseh sil in subjektov sistema splošnega ljudskega odpora, to pa pomeni priprave organizacij združenega dela za proizvodnjo in storitve v vseh razmerah in v vseh pogojih splošnega ljudskega odpora, proizvodnjo za oskrbo oboroženih sil in prebivalstva ter za zaščito in reševanje ljudi in materialnih dobrin pred posledicami vojnih delovanj, naravnih in drugih nesreč.

Saša Toš

Dobro je vedeti

Pravila uspešnega vodenja

Stalno si prizadevaj, da bodo med tvojimi sodelavci dobri odnosi, da bo prevladovalo človeško sožitje in da bodo vsi čutili, da so sprejeti in potrebni.

— Večkrat pridi med sodelavce in se z njimi prijateljsko pogovori. Če vodiš več organizacijskih enot, si naredil plan in si vzemi čas, da boš vse čimvečkrat obiskal.

— Išči sleherno priliko, da boš svoje sodelavce za njihovo (tudi normalno) opravljeno delo pohvalil in dal vzpodbudo za naprej. Ne išči v vsakem delu pomanjkljivosti!

— Kadar moraš grajati ali opominjati na narejeno napako, opustitev ali slabo izvedbo naloge, naredi to vedno med štirimi očmi. Sodelavca nikdar pred drugimi ne ponižuj in ne smeši.

— Išči čim več možnosti, da pritegneš sodelavce k sodelovanju pri razreševanju problemov in iskanju novih idej za njihovo reševanje. Mnenje vsakega ti mora biti dobrodošlo!

— Vzgajaj se, da ne boš nikoli kuhal zamere do sodelavcev, ki imajo drugačna mnenja kot jih imaš ti, ali so celo kritični do tvojih stališč.

— Ne dopusti, da bi se na pomembnejša mesta (vodje enot, služb itd.) vzpenjali karieristi, ki to poskušajo s svojo »vdanostjo«, raznimi uslugami, zvezami in podobno, ne pa s svojimi sposobnostmi, znanjem, delavnostjo in vplivnostjo na okolico.

— Nikomur ne dopuščaj nikakršnih privilegijev, kot so neopravičene odsotnosti z dela, zamujanje, dodatni dopusti, zaslužkarska potovanja itd. Na privilegije so ljudje silno občutljivi! Maščevanje zanje pa je splošen nered, nedelavnost in nediscipliniranost.

— Sodelavcem pomagaj, da bodo uveljavili tiste svoje sposobnosti in znanja, ki so za posameznika najbolj izrazita. Ne deli nalog po šibkosti sodelavcev, ker jih tako delaš neuspešne in s tem za svoje sovražnike.

— Bodi odprt z informacijami! Ničesar ne skrivaj! Kar veš, povej sodelavcem. Odkrivaj svoje načrte in cilje za bodočnost. Prikrivanje je smrt sodelovanja! Vedoželjnost in radovednost ni človeška slabost, temveč odlika.

— Odgovoren si za pravične odnose v skupini, ki jo vodiš. To ne velja samo za delitev dela in napredovanje, ampak prav tako za nagrajevalno politiko. Vrednotenja dela in nagrajevanja ne prepuščaj z »umitimi rokami« drugim, ki niso odgovorni za uspešno vodenje.

— Bodi svojim sodelavcem najboljši vzgled na vseh področjih: bodi delaven, točen in redoljuben, učljiv, skromen (ne zapravljaj družbenega premoženja!) v obnašanju ne odstopaj; predvsem pa velja: skupni interesi ti morajo biti pomembnejši kot privatni!

Pogoj za dobro vodenje pa je še dvojen; najprej moraš delo tako organizirati, da bo delitev dela taka, da bodo pokrite vse naloge, da bodo naloge razdeljene po sposobnostih sodelavcev in da bodo vsi polno zaposleni. Drugi pogoj pa je, da se vodenja neprenehoma učiš.

P. K.

NOVO V CELJU
TEKO
•DUTY FREE SHOP•
v prodajalni
yuboutique
na Tomšičevem trgu

NOVO V CELJU
TEKO
modna prodajalna
club
na Tomšičevem trgu

Informiranje v DO Hotel Košenjak

Delovna organizacija Hotel Košenjak že nekaj časa izdaja svoje interne informacije, katerih odgovorni urednik je Marjana Halužan, sestavlja pa jih Milena Jošt. Poimenovali so jih INFORMATOR.

Moram priznati, Informator namreč pošiljajo tudi v uredništvo Vestnika, da so te interne informacije tako po vsebini kakor tudi po izgledu zelo simpatične, da so novice kratke, ilustrirane, sprotne, skratka po njih bi se lahko zgledoval marsikdo. Upam, da bosta Milena in Marjana nadaljevali s svojim delom in tako pripomogli, da bodo njihovi delavci obveščeni o pomembnih dogodkih tudi na drugačen način in ne samo preko oglasnih desk in delegatov samoupravnih organov.

Delavec, ki nima ničesar razen svojih rok, je najbolj odvisen, najlažji predmet manipulacije.

F. BUČAR

Osvobajanje človeka v polnem pomenu besede je večen, nepretrgan proces.

I. BIOČIĆ

Revolucija in kultura morata biti eno.

V. KOZAK

NASVETI ZA VSAK DAN

Živimo z naravo na svojem vrtu!

Pridelovanje korenčka

Če si hočemo zagotoviti kakovosten pridelek korenčka, moramo paziti na izpolnitev zlasti naslednjih zahtev: izbrati moramo strukturno, humuzno, srednjetežko zemljo, obdelano do 30 cm globoko. Dobro uspeva za kulturami, ki smo jih gnojili s hlevskim gnojem, kot so krompir, zelje, kumare itd. Priporočljivo je, da ga ne sejemo na isto mesto vsaj tri leta.

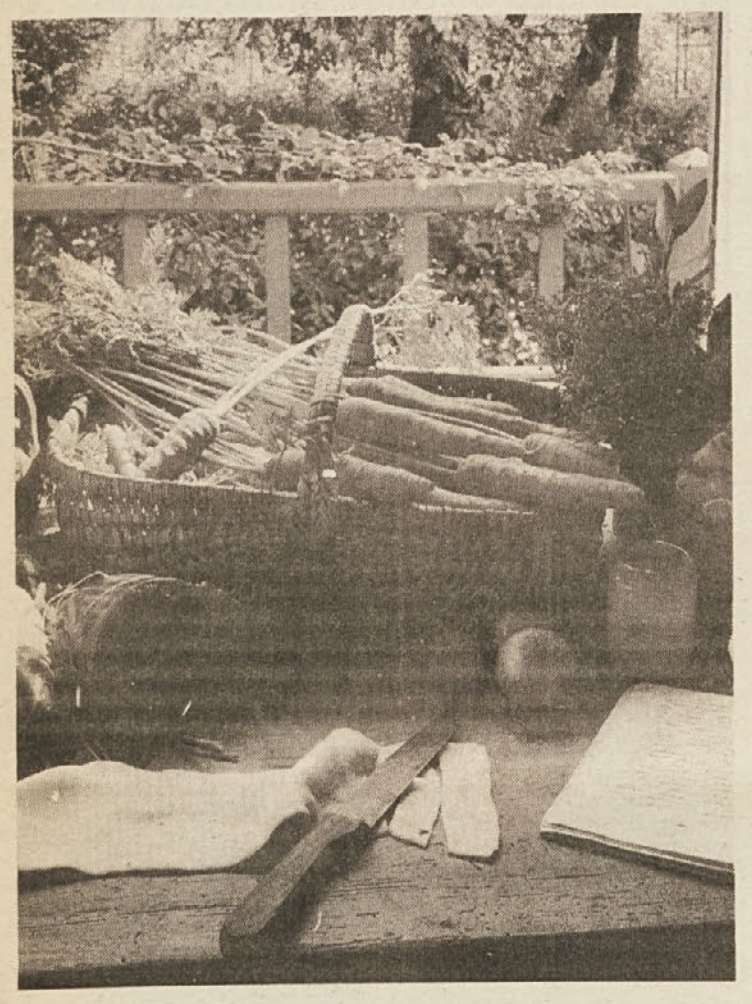

Zemlje za setev korenčka ne smemo gnojiti s hlevskim gnojem, kar vpliva na slabšo kakovost pridelka. Gnojimo samo z gnojili v razmerju N : P : K 1,5 : 1 - 2 : 2 - 3. Večja količina K vpliva zlasti ugodno na intenzivno barvo korenčka. V začetku rasti je priporočljivo dognojevanje z listnimi gnojili, ki jih primešamo sredstvom za varstvo rastlin.

Korenček sejemo od marca do konca junija, vendar dosežemo s setvami kasneje od maja manjše in manj kakovostne pridelke. Sejemo v vrste na razdaljo 20 do 40 cm, ali v trakove po 2 do 4 vrste na razdaljo 6 do 10 cm, med trakovi pa pustimo 40 do 50 cm prostora za mehanizirano obdelavo. Optimalna gostota je 1.000.000 rastlin na ha. Pri setvi s specialnimi sejalnicami porabimo 2 kg semena na ha, pri ročni setvi pa tudi do 8 kg na ha. Globina setve je 1 do 2 cm, posevek pa je priporočljivo po setvi povaljati, da dobi seme boljši stik z zemljo.

Plevele v korenčku zatiramo ročno z okopavanjem, pri čemer ga istočasno razredčimo v vrsti na 3 do 4 cm. Lahko pa plevele zatiramo tudi kemično pred vznikom z 2 kg prometrina + 3 l duala na ha, ali po vzniku v fazi 2 do 4 listov za 2 kg prometrina + 3 l lasso na ha.

V sušnih letih moramo posevek nujno namakati, vendar tako, da zemlje ne zaskorjimo.

Čeprav sejemo vedno le razkuženo seme, imamo kljub temu med rastjo težave z boleznimi in škodljivci. Zlasti v vlažih letih, ko nam povzroča največ težav korenjeva črnoba, moramo posevek nekajkrat poškropiti z organskimi fungicidi ali bakrenimi poripravki. Korenjevo muho, ki je najnevarnejši škodljivec, pa uničimo s talnimi insekticidi ali pa z zalivanjem z raztopino insekticidov.

Korenček običajno pospravljamo od sredine septembra dalje, manjše površine izkopljemo ročno, če pa imamo posevek na večji površini, ga lahko izoravamo, vendar moramo paziti, da ga ne porežemo, ker tak ni primeren niti za prodajo niti za predelavo. Korenom odstranimo zelene dele tik glave, ga operemo in osušimo (pri pranju večjih količin si lahko pomagamo z mešalci za beton). Izločimov se porezane, deformirane, nagnite ali drugače poškodovane in netipične korene. Če korenček prodajamo, ga pripravimo za prodajo v skladu s pravilnikom o kvaliteti zelenjave. Lahko pa ga tudi skladiščimo v primernem skladišču za kasnejšo porabo ali prodajo. Če nimamo primernega skladišča, ga lahko shranimo tudi v dobro pripravljeni zasipnici.

Karel Šander

Arhitekt svetuje

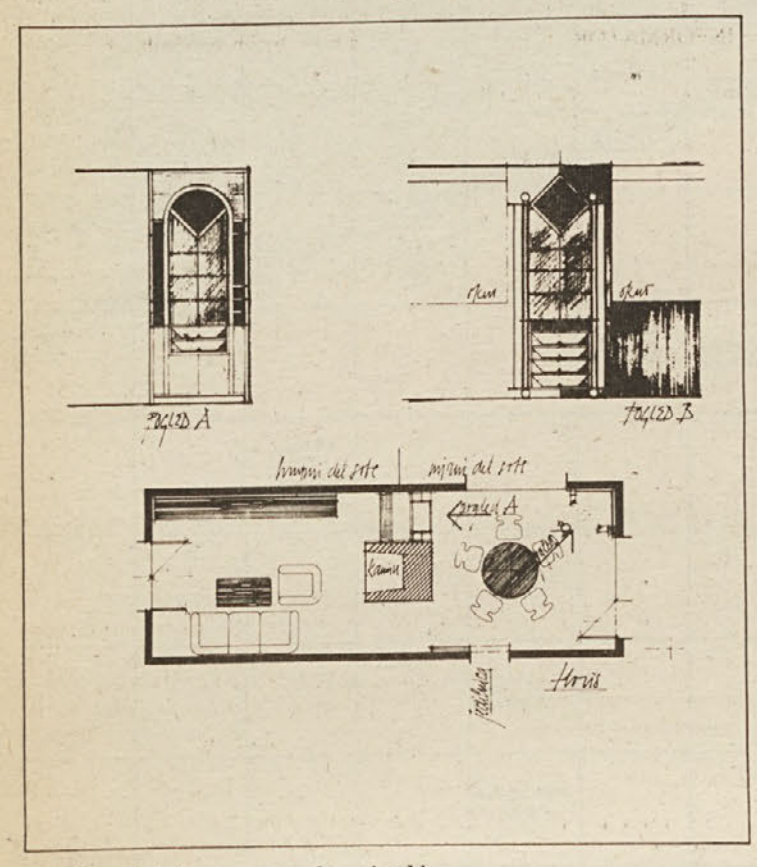

Predlog dodatne opreme v dnevni sobi

Merxova kuhinja

Biskvitno testo

Na tečaju za slaščičarje Merxa, ki je bil v motelu Šentjur, je priznani strokovnjak s tega področja Janez Lenček povedal tudi osnovni recept za biskvitno testo. Glede na to, da je tudi v sozdu, Merx veliko ljubiteljev slaščič, vsaj tako predvidevamo, vam danes posredujemo recept za pripravo biskvitnega testa. Zelo veseli bi bili, če bi se nam ljubitelji te rubrike kdaj oglasili in nam povedal, kako so zadovoljni z recepti. Še bolj pa bi bili veseli, če bi tudi vi, naši dragi bralci, prispevali svoje recepte in popestrili jedi iz različnih področij. Ne pozabite, vsak prispeli recept bomo tudi nagradili. Sodelujte torej v rubriki Merxova kuhinja!

BISKVITNO TESTO (osnovno)
8 jajc
200 gr sladkorja
200 gr moke
50 gr masla, margarine (olja)
vanilij, limonina aroma

Pri hladni masi: ločimo rumenjake od beljakov, 1/3 sladkorja vmešamo v rumenjake, preostalo količino pa v sneg iz beljakov.

Pri topli masi: jajca pogrejemo skupaj s sladkorjem in nato maso stepamo.

a) za čokoladni biskvit damo 50 gr moke manj, ki jo nadomestimo s 50 gr kakava v prahu (namesto masla lahko damo tudi stopljeno čokolado.)
b) za kavni biskvit dodamo sladkorno barvo (coler) ter fino mleto kavo ali instant kavo ter rumovo aromo.
c) za orehov biskvit dodamo mlete orehe
d) za lešnikov biskvit dodamo lešnikovo olje, pražene mlete lešnike ter nekoliko sladkorne barve (coler).
e) za kostanjev biskvit dodamo pasiran suh kostanjev pire ter rumovo aromo.

Tako pripravljenemu biskvitu lahko dodajamo še razne druge dodatke, kar biskvitu spremeni okus, barvo, ime.

Dodajamo: mandeljne, sadje, kandirano sadje, piškotne drobtine, pistacije itd.

DOBER TEK!

Obvestilo

Zimovanje v Italiji odpade

Zaradi premalo prijavljenih smučarjev za zimovanje v Piancavallu — Italija (prijavnica je bila v prejšnji številki glasila Vestnik) odstopamo od skupnega aranžmaja. Vendar vse tiste, ki so se prijavili in imajo še namen smučati v Italiji, obveščamo, da lahko to uredijo pri Turistični agenciji Izletnik, Stanetova 2 v Celju, telefon 063 29-495.

Zamisliti bi se bilo treba nad modeli upravljanja, morda že zato, ker nam ure, prebite na samoupravnih sestankih, prinašajo dvakrat večjo izgubo kot bolniški izostanki.

Samoupravljalec

Šport in rekreacija

KEGLJANJE

V soboto, 12. 11. 1988 bo na kegljišču Partizana v Štorah ekipno tekmovanje v kegljanju za moške in ženske.

Prijave ekip zbira Anton Wějs do 4. 11. 1988 po telefonu 31-251 ali 31-688.

Kotizacija za ekipo je 12.000 dinarjev.

Nosilec in izvajalec tekmovanja je delovna organizacija, Avto Celje, pričetek tekmovanja je ob 9,00 uri.

NAMIZNI TENIS

V soboto, 19. 11. 1988 organiziramo na Pedagoški gimnaziji ekipni turnir za moške in ženske v namiznem tenisu. Prijave ekip zbira Lidija Čadež do 15. 11. 1988, po telefonu 29-321.

Kotizacija za ekipo je 5.000 dinarjev.

Nosilec in izvajalec turnirja je delovna organizacija Teko s sodelovanjem delovne skupnosti sozda Merx

Rubrike za šport in rekreacijo pripravlja Slavko Lisec

Propozicije in razpored ligaških tekmovanj v odbojki za ženske

- igrajo lahko samo delavke DO Merxa
- vsa kola bodo v telovadnici 3. osnovne šole, Vodnikova 4, Celje — 1. Celjske čete
- prijavljene ekipe smo razdelili v dve skupini
- skupina bo igrala vsak drugi torek po eno tekmo
- ekipo DO sestavlja 6 igralk in rezerve
- tekmo je mogoče odigrati že s 4 igralkami
- zaradi časovnih omejitev se igra do 30 točk brez razlike, pri točkah menjava polja
- vodje ekip, dobro si oglejte razpored tekmovanj, da ne bo prišlo do nepotrebnih zamud
- kotizacijo 10.000 din za ekipo nakažite na žiro račun OOS SOZD MERX št. 50700-678-48022 (za odbojko) do 20. novembra

Pričetek lige 6. 12. 1988

Vsa natančna pojasnila dobite pri vodji tekmovanja Slavku Liscu, tel. št. 21-352.

SKUPINA II

1. Tkanina Celje
2. Savinjski magazin Žalec
3. Avtotehnika Celje
4. Gostinsko podjetje Celje
5. Hoteli — gostinstvo Celje
6. Moda Celje
7. Teko Celje
8. Turist Nazarje

SKUPINA I

1. Potrošnik Celje
2. DSSS SOZD Merx Celje
3. Avto Celje
4. KK Šentjur
5. DD Slovenske Konjice
6. Zdravilišče Dobrna
7. Blagovni center Celje
8. MPI Celje

RAZPORED IGRANJA

Torek 6. 12. 1988 skupina II, 1. kolo

17.00 Tkanina — Turist
17.30 Savinjski magazin — Teko
18.00 Avtotehnika — Moda
18.30 Gostinsko podjetje — Hoteli gostinstvo

Torek 13. 12. 1988 skupina I, 1. kolo

17.00 Potrošnik — MPI
17.30 DSSS SOZD — Blagovni center
18.00 Avto Celje — Zdravilišče Dobrna
18.30 KK Šentjur — Dravinjski dom Sl. K.

Torek 20. 12. 1988 II, 2. kolo

17.00 Turist — Hoteli gostinstvo
17.30 Moda — Gostinsko podjetje
18.00 Teko — Avtotehnika
18.30 Tkanina — Savinjski magazin

Torek 27. 12. 1988 skupina I, 2. kolo

17.00 MPI — Dravinjski dom Sl. Konj.
17.30 Zdravilišče Dobra — KK Šentjur
18.00 Blagovni center — Hoteli gostinstvo
18.30 Potrošnik — DSSS SOZD

Torek 10. 1. 1989 skupina II, 3. kolo

17.00 Savinjski magazin — Turist
17.30 Avtotehnika — Tkanina
18.00 Gostinsko podjetje — Teko
18.30 Hoteli gostinstvo — Moda

Torek 31. 1. 1989 skupina I, 3. kolo

17.00 DSSS SOZD — MPI
17.30 Avto Celje — Potrošnik
18.00 KK Šentjur — Blagovni center
18.30 DD Sl. Konj. — Zdravilišče Dobrna

Torek 7. 2. 1989 skupina II, 4. kolo

17.00 Turist — Moda
17.30 Teko — Hoteli gostinstvo
18.00 Tkanina — Gostinsko podjetje
18.30 Savinjski magazin — Avtotehnika

Torek 14. 2. 1989 skupina I, 4. kolo

17.00 MPI — Zdravilišče Dobrna
17.30 Blagovni center — Dravinjski dom Sl. K.
18.00 Potrošnik — KK Šentjur
18.30 DSSS SOZD — Hoteli gostinstvo

Torek 21. 2. 1989 skupina II, 5. kolo

17.00 Avtotehnika — Turist
17.30 Gostinsko podjetje — Savinjski magazin
18.00 Hoteli gostinstvo — Tkanina
18.30 Moda — Turist

Torek 28. 2. 1989 skupina I, 5. kolo

17.00 Avto Celje — MPI
17.30 KK Šentjur — DSSS SOZD
18.00 Dravinjski dom — Potrošnik
18.30 Zdravilišče Dobrna — Blagovni center

Torek 7. 3. 1989 skupina II, 6. kolo

17.00 Turist — Teko
17.30 Tkanina — moda
18.00 Savinjski magazin — Hoteli gostinstvo
18.30 Avtotehnika — Gostinsko podjetje

Torek 14. 3. 1989 skupina I, 6. kolo

17.00 MPI — Blagovni center
17.30 Potrošnik — Zdravilišče Dobrna
18.00 DSSS SOZD — Dravinjski dom Sl. K.
18.30 Avto Celje — KK Šentjur

Torek 21. 3. 1989 skupina II, 7. kolo

17.00 Gostinsko podjetje - Turist
17.30 Hoteli gostinstvo — Avtotehnika
18.00 Moda — Savinjski magazin
18.30 Teko — Tkanina

Torek 28. 3. 1989 skupina I, 7. kolo

17.00 KK Šentjur — MPI
17.30 Dravinjski dom — Avto Celje
18.00 Zdravilišče Dobrna — DSSS SOZD
18.30 Blagovni center — Potrošnik

Ob dnevu zdravja

Škodljivost kajenja

Tudi letos prihaja opozorilo Sveta zdravstvene organizacije v zvezi z zdravju škodljivo razvado, kajenjem. Izrabili bi to priložnost in vam navedli nekaj osnovnih dejstev o kajenju.

Kajenje postaja vse pomembnejši vzrok za umrljivost ljudi. Znanost danes razpolaga z dokazi in podatki, da kajenje povzroča ali poveča tveganje za nastanek številnih hudih bolezni, med katerimi so mnoge neozdravljive in se tragično končajo. Znana je vzročnost med kajenjem in nastankom pljučnega raka. Pljučni rak je bil še na začetku tega stoletja redka bolezen, kot je bila tudi razvada kajenja sorazmerno redka. Po prvi in drugi svetovni vojni se je kajenje množično razširilo, vzporedno s tem pa se je povečalo in naraščalo število pljučnega raka, ki je danes najpogostejša oblika raka. Številne preiskave potrjujejo naslednje ugotovitve:

1. Od vseh oseb, ki zbolijo za rakom na pljučih, je 90% kadilcev.

2. Vsak četrti Slovenec, ki umre zaradi raka, je imel raka na pljučih.

3. Za rakom na dihalih umirajo sicer tudi nekadilci, vendar je pomembna razlika. Vsak deseti kadilec umre za rakom na pljučih, medtem ko med nekadilci umre za tem rakom vsak tristoti.

4. Riziko obolevanja za pljučnim rakom narašča s številom pokajenih cigaret.

5. Pljučni rak zadnja desetletja močno narašča zlasti med ženskami, kajti tudi te zadnja desetletja množično kadijo.

6. Rak v ustih, grlu in požiralniku (torej na mestih, ki so neposredno izpostavljeni tobačnemu dimu) je 10-krat pogostejši pri kadilcih.

Kdo dela?

Imamo 22 milijonov prebivalcev, toda med njimi je 7 milijonov starih prek 65 let, kar nam da 15 milijonov, ki delajo. Prebivalcev, mlajših od 21 let, je 10 milijonov, kar nam pusti 5 milijonov, ki delajo; 2 milijona je državnih uslužbencev, tako ostanejo 3 milijoni, ki delajo. 500.000 vojakov zmanjša število delavcev na 2.500.000. Odštejte 1.250.000 republiških, občinskih in mestnih uradnikov in nam ostane 1.250.000 delavcev. V bolnicah, norišnicah itd. je 250.000 ljudi in nam ostane 1.000.000, ki naj delajo, toda 700.000 je nazaposlenih in 200.000 jih ima podporo ali nočejo delati, tako da jih ostane za delo 100.000! Seveda pa ne smemo pozabiti, da je stalno 80.000 ljudi v tujini in ob vsakem času 19.998 ljudi v ječi in tako ostaneta samo 2, ki naj bi postorila vse, zato, bratec, sem že utrujen delati vse sam.

Opomba: vsaka podobnost z našo domovino je zgolj naključna. Ta dežela je namreč Kanada.

Rešitev nagradne križanke

Vodoravno: APEL, VLADIMIR PAVŠIČ, VETO, REVOLUCIONARKA, STANOVALKA, AKRON, RS, TENIS, RIA, LI, VAT, PR, CAM, DZERŽINSKI, ALTAMIRA, TAR, TRSKA, LIL, ANE, MINDANAO, RN, IKAR, AZTEKI, KERNJAK, JAKOB SKET, NATAKANJE, ARANY, ARA, ATILA, AAR

Izžrebani reševalci:

1. Nagrado prejme: ROK ČOLAK, Preloge 19, 63240 Šmarje/Jelšah
znesek: 7.500 dinarjev
2. Nagrado prejme: MILENA KOTNIK, 63000 Celje, Pucova 1
znesek 5.000 dinarjev
3. Nagrado prejme: ANKA TAŠNER, 63000 Celje, Mariborska 110
znesek: 3.500 dinarjev
4. Nagrado prejme: NEŽKA GORENŠEK, 63000 Celje, Zagajškova 4
znesek: 1.500 dinarjev

Nagradni razpis:

1. nagrada: 7500 din
2. nagrada: 5000 din
3. nagrada: 3500 din
4. nagrada: 1500 din

V imenu delavca

Neka vodilna oseba mi je na nekem sestanku dejala, ko sva se pogovarjali o obveščanju v sozdu, da delavca pravzaprav ne zanima nič drugega kot le tisto, kar se dogaja v njegovem delovnem okolju. Le to ni nič drugega! To naj bi pomenilo, da se kmet požvižga na to, kar se dogaja z gostincem, da je trgovcu do dogajanja v proizvodnji prav toliko, kot do lanskega snega, skratka, brezbrižni smo drug do drugega in zaverovani le v svoje probleme.

Ob mnenju tega vodilnega človeka so mi po hrbtu zagomazeli mravljinci. Prav zares! Pomislila sem, le koliko jih misli kot on? Pa še veliko drugih vprašanj se mi je porodilo v glavi, najglasnejše pa je bilo: kdo daje nekomu pravico, da govori v imenu delavcev tako suvereno s svojim subjektivnim mišljenjem, ki nikoli ni bilo »anketirano« v bazi? So res vsi delavci takšni bedaki, da nočejo videti prek svojega nosu in plotu svojega tozda. Ali se ljudje danes res ne zanimajo za nič drugega kot samo za sebe? Mislim, da ne!

Takšni časi so, da si ljudje kar pridno zbirajo informacije iz več virov, hočejo vedeti vedno več, kajti doba samoupravnega »butalstva«, ko je delavec pridno dvigoval roko in se zanimal le za svoj osebni dohodek, je menda že za nami. Kdor živi pod isto streho, pa čeprav je to sozdovska, menda želi vedeti, kaj počne njegov sosed, ker je tako ali drugače odvisen od njega, pa če mu je to pogodu ali ne.

Zato nikar ne omalovažujmo delavčevih interesov, če seveda nemara ne mislimo manipulirati z njimi!

Zahvala

Leopold Pecko, voznik v temeljni organizaciji Transport in obrtne storitve Blagovni center, se iskreno zahvaljuje vsem sodelavcem za finančno pomoč v nesreči, ko mu je pogorelo gospodarsko poslopje.

Naslovi za Vestnik Merx iz računalnika

Pred kratkim je bila za mnoge na videz obrobna, a vendarle za večino delavcev sozda Merx opravljena zelo pomembna naloga. S pomočjo kadrovskih služb in sektorja za informatiko smo namreč pripravili izpis naslovov prejemnikov Vestnika Merx preko računalnika.

V uredništvu Vestnika upamo, da se bo s tem število delavcev, ki večkrat niso prejeli glasila iz različnih vzrokov, sedaj zmanjšalo, in da ne bomo več prejeli nobene pritožbe na razpošiljanje glasila.

Seveda pa je, dragi naši bralci, v neki meri to odvisno tudi od vas. Zato vas prosimo, da vsako spremembo prebivališča ali priimka in podobno takoj javite v svojo kadrovsko službo in ne več na uredništvo Vestnika, sozd ali v sektor za informatiko. Na osnovi prejetih podatkov bodo kadrovske službe lahko vnesle spremembe v računalnik in Vestnik boste prejemali normalno naprej.

Naj se na koncu v imenu uredniškega odbora zahvalim vsem kadrovskim službam in sektorju za informatiko, ki je v resnično kratkem času pripravil izpis naslovov in s tem tudi olajšal delo delavcem v tiskarni.

Urednica

16. teden domačega filma

Celje, 8. do 15. novembra

Glede na to, da so posamezne dele sporeda premiernih večerov poleg sozda Merx omogočile tudi članice Tkanina Celje, Avto Celje, in Zdravilišče Dobrna, vam danes posredujemo informacijo o premiernem sporedu 16. TDF v Celju in izven Celja:

PREMIERNI SPORED

KINO UNION
8. 11. ob 15., 17.30 in 20. uri ODPADNIK
9. 11. ob 15., 17.30 in 20. uri P. S. (Post scriptum)
10. 11. ob 15. in 17.30 uri POLETJE V ŠKOLJKI II, ob 20. uri KAVKA
11. 11. ob 15. in 17.30 uri ČISTO PRAVI GUSAR ob 20. uri ZA ZDAJ BREZ DOBREGA NASLOVA
12. 11. ob 15., 17.30 in 20. uri ŽIVLJENJE S STRICEM
13. 11. ob 15. in 17.30 uri POZABLJENI, ob 20. uri GLEMBAJEVI
14. 11. ob 15., 17.30 in 20. uri REMINGTON
15. 11. ob 15., 17.30 in 20. uri MAJA IN VESOLJČEK

PREMIERE IZVEN CELJA

9. 11. ob 20. uri VITANJE: Odpadnik
10. 11. ob 19. uri ŠENTJUR: P. S.
11. 11. ob 19. uri NAZARJE: Poletje v školjki II
12. 11. ob 20. uri ŠMARTNO OB PAKI: Čisto novi gusar
13. 11. ob 19. uri ROGAŠKA SLATINA: Življenje s stricem
14. 11. ob 19. uri DOBRNA: Glembajevi
15. 11. ob 19. uri ŽALEC: Maja in vesoljček
15. 11. ob 19. uri TITOVO VELENJE: Remington

Jaz in ti

Takrat ko so mesec in zvezde
priča temne noči
se spomnim
da tam nekje nevidna
mojim očem živiš
vsa ljubka z zlatimi kodri
sanjaš o meni ko spiš
v globini vesolja
pomladne lepote
ljubezen daruješ
srce izpraševaš
kdaj noč
bo dan darovala
ko jaz in ti
vse nežno ljubeče izvire srca
v zenici resnice
drug drugemu bova dala

Tvoji pogledi

Tvoji pogledi
spominjajo me,
na nemirno-tiho ljubezen.
Le ena beseda
lahko izbriše,
vse težave.
Ne želim te zapeljevati
skrivnost tvojih pogledov,
želim razvozlati.

Nocoj

Tiho nocoj
zapele so breze
vetru pozdrav
pesem prelepo
pesem nežno
kuštravih glav
Fant pod večer
kot pajek
veselo mrežo je stkal
v mesečini
ko k deklici svoji
je skobacal
Dekle bi zavpilo
pa se boji
da starše zbudi
zato prav potiho
svojemu fantu
ljubezen deli
Čuk se oglaša
ohcet razglaša
jujuhuhu
fant se bo ženil
s svojim dekletom
jujuhuhu

Ivanka Petek

				OBLIKA RODOVNE UREDITVE V PRASKUPNOSTI, NASPROTJE PATRIARHATA		OKRET, ZASUK	ČLAN SODIŠČA	POZIV, APEL	VIJAK PRI SADNI STISKALNICI	KARBIDNA SVETILKA		JOSIP JURČIČ	BEOGR. PISATELJ (MOMO)		KDOR SE POKLICNO UKVARJA S POLITIKO	PAKET, ZAVOJ	NALEZLJ. OTROŠKA BOLEZEN, DIFTERIJA	NAZIV	VODNI VRTINEC
				GLAVNO MESTO SOVJET. ZVEZE							JANKO KERSNIK / SLIKARKA KOBILCA			VZVIŠEN PROSTOR ZA GOVORNIKA					
				ODPRAVA, PREKLIC, RAZVELJAVITEV										NARKOZA / ŠVIC. PRAKANTON					
				ZATRJEVANJE / SMOKVA								PLETENO OBLAČILO / PRAVILA LEPEGA VEDENJA							
									LEVO KRILO HUSITOV / NEZASLUŽENA NAKLONJENOST									KVAR, POŠKODBA	REDKA TRIVALENTNA KOVINA (La)
AVTOR KRIŽANKE R. NOČ	ZAČETEK HITROSTNE TEKME	MUSLIM. SEKTA V IRANU / MODRICA KOMEDIJE						MENIH, FRANČIŠKAN / RAZBOJNIK								KRAJ NAD AJDOVŠČINO / TIPKA			
KLEŠČE ZA MERJENJE DEBELINE, PREMERKA						PESNIK PAGLIARUZZI / ILJUŠIN							SMUČARKA ZAVADLAV	ODISEJEV OTOK / MESTO V BEGLIJI					
TUŠKO LJUDSTVO V SZ							VZKLIK NA BIKOBORBAH / ŽENSKI PEV. GLAS				ŽENSKA, KI Z ŽIVLJ. JAMČI ZA KAJ						VILKO NOVAK / KLICA, POGANJEK		
IGRALEC RANER				PARNA LOKOMOTIVA / KRILOV IVAN							OSEBNI ZAIMEK / ARGON				ELEKTR. MORSKA RIBA				
SLAP POD OKREŠLJEM						PRILIZOVANJE, DOBRIKANJE									TEŽA OVOJNINE				
RIMSKI ZGODOVINOPISEC (»ANALI«)						ŠKODLJIVEC NA TRTI						ANDREJ RAZINGER			PRELAZ NA VELEBITU				