For Freedom and Justice...

AMERIŠKA DOMOVINA

AMERICAN HOME

AMERICAN IN SPIRIT
FOREIGN IN LANGUAGE ONLY

National and International Circulation

SLOVENIAN MORNING NEWSPAPER

NO. 5 CLEVELAND, OHIO, THURSDAY MORNING, JANUARY 8, 1959 ŠTEV. LVIII.—VOL. LVIII.

Charles De Gaulle novi predsednik republike

General De Gaulle je prevzel danes predsedstvo francoske republike, za novega predsednika vlade bo imenovan Michel Debre.

PARIZ, Fr. — Danes, 8. januarja, je zaprisegel gen. Charles De Gaulle kot novi predsednik francoske republike. Nasledil je Rene Cotya, ki je zaključil življenje takozvane četrte republike in pripravil tla peti. Novi predsednik republike ima po ustavi daleko več pravic kot jih je imel katerikoli od Napoleona III. sem. Francija je dobila močno vlado in prenehala biti "evropski bolnik." De Gaulle bo imenoval za novega predsednika vlade Michela Debre, vnetega francoskega nacionalista.

De Gaulle je odločen spraviti Francijo na noge na vseh področjih. Svoje rojake je opozoril na trde čase, ko bo treba malo stisniti pas, štediti in vneteje delati, kajti le na tak način je mogoče zgraditi trden temelj narodnemu gospodarstvu. Francozje se za stiskanje pasu in varčevanje v teh dneh ne vnemajo premočno in to utegne generalovi priljubljenosti med narodom in narodovemu zaupanju vanj škoditi.

Vlada bi rada izboljšala položaj delavstva in je zato v enem zadnjih ukrepov opogumila francosko industrijo, naj pritegne delavstvo k delitvi dobička s tem, da mu omogoči soudeležbo pri podjetju z lastovanjem delnic.

Ena glavnih nalog De Gaulla bo vsekakor rešitev alžirskega vprašanja. Kako pot bo ubral v tem pogledu, je še precej nejasno. Govoril je o medsebojni povezavi in odvisnosti, o kateri pa vodstvo alžirskih upornikov ne mara nič slišati. Ono zahteva prav tako odločno svobodo in popolno neodvisnost, kot jo Pariz odločno odklanja.

Angleži so izdelali avtomatsko letalo

LONDON, Vel. Brit. — Angleška firma Short Bros. & Harland je z uspehom preskusila avtomatično letalo. Letalo se je samo dvignilo, krožilo po zraku in avtomatično zopet pristalo na določenem mestu na letališču.

Letalo vodi poseben pilot, ki sedi kar v svoji kabini na letališču, s pomočjo kompliciranih radio instrumentov, ki dajo potrebna navodila pilotu-robotu, ki "sedi" v letalu.

Pravijo, da ima letalo veliko bodočnost, ker ga bo rabila pošta.

Hoffa hoče organizirati uslužbenstvo Searsa

NEW YORK, N. Y. — Vodniki Unije voznikov, ki ji načeluje znani James Hoffa, govore, da je prvi njihov večji cilj organizirati uslužbence velike trgovske družbe Sears & Roebuck.

Pri tem podjetju naj bi bilo skupno zaposlenih preko 70,000 oseb.

Vremenski prerok pravi:

Oblačno, hladnejše, proti večeru naletavanje snega. Najvišja temperatura 29.

Titovci se borijo proti birokraciji z malo uspeha

BEOGRAD, FLRJ. — Ko se je Tito sprl s Stalinom v l. 1948, mu je očital, da je v Rusiji omogočil razmah birokracije in da je hotel ta sistem prodati tudi Jugoslaviji. Tito je zato začel pobijati svojo birokracijo na ta način, da je vpeljal decentralizacijo javne uprave v politiki in gospodarstvu. V politiki je prenesel oblast na republike, okraje in občine, pozneje na "komune," v gospodarstvu je pa vpeljal toliko opevane "delavske svete." Titovci so upali, da so s temi reformami spodrezali korenine jugoslovanski birokraciji. Pa so se zmotili. Birokratje so se čisto navadno preselili iz federalnih služb v nove urade "na terenu."

Kako dobro so se tam zasidrali, povedo sledeče štev. l. 1956 je bilo v javni upravi po deželi nekaj nad 272,000 uradnikov, leto kasneje že skoraj 304,000 in lansko leto je njihovo število še vedno rastlo. Uradi po "komunah" so po pisanju komunističnih časopisov prenatrpani z uradniki, ki nimajo ne kvalifikacije ne pisarniške izvežbanosti. Federalna vlada je zato prepovedala vsem federalnim uradom, da bi nastavljali brez njenega privoljenja nove pisarniške moči.

Komune se bodo morale po 30. juniju držati istega odloka, drugače bodo izgubile vsako podporo iz federalne blagajne. Obenem je federalna vlada naročila vsem občinskim, okrajnim in republiškim uradom, da morajo takoj začeti z primernim vežbanjem vseh uslužbencev, ki niso kvalificirani za svoje posle.

Naša vojaška oporišča v Španiji dobivajo vedno večji pomen

MADRID, Spanija. — Španci se dobro zavedajo, da imajo ameriška oporišča v njihovi deželi vedno večji pomen za obrambo proti komunistični napadalnosti. Vedo, da bo Amerika morala kmalu opustiti vsa oporišča v severni Afriki in da ji bodo potem ostala samo še španska.

Amerika ima v Španiji tri velika vojaška letališča, blizu Seville, Madrida in Saragosse, veliko vojno luko blizu Cadiza, sedem radarskih postaj, precej vojaških skladišč in cevovod za bencin od Cadiza do Saragosse. V vse te naprave je bilo investirano od l. 1954 naprej nad 400 milijonov dol. Uprava vseh teh postojank je v rokah naših vojakov, ki jih je tam okoli 8,000, seveda so skoraj stalno v civilnih oblekah. Amerikanci se tam počutijo zelo dobro in tudi domače prebivalstvo jim na splošno ni sovražno, kajti na vseh postojankah ima kruha tudi dosti domačinov.

Naši strokovnjaki računajo, da bodo vse te postojanke imele svojo veljavo najmanj kakih 10 let, takrat šele se bo videlo, ali so vodljivi izstrelki res zadostna obramba za svobodni svet.

Amerika naj podpre London proti Parizu!

Kanada je na sestanku v Ottawi predložila, naj bi Amerika uporabila svoj vpliv v Evropi za sprejem angleškega stališča v vprašanju uvedbe "svobodnega trga."

OTTAWA, Can. — Tod so bila posvetovanja skupnega ministrskega odbora o trgovinskih in drugih gospodarskih vprašanjih med Združenimi državami in Kanado. Na prvem sestanku so kanadski zastopniki svetovali, naj bi Združene države uporabile svoj vpliv pri vladah evropskih kontinentalnih držav, da bi popustile v pogledu uvedbe "skupnega trga" in ga razširile tako, da bi angleška trgovina in trgovina drugih evropskih držav ne trpela škode.

Anglija se boji, da bo uvedba skupnega trga, nekake carinske unije med Francijo, Nemčijo, Italijo, Holandijo, Belgijo in Luksemburgom, škodovala njeni trgovini in gospodarskemu položaju sploh, zato je predložila, naj bi skupni trg nadomestil "svobodni trg," v katerem naj bi bila tudi sama vključena. Francozje ta predlog odklanjajo češ, da Angleži zahtevajo vse koristi, toda brez vsakih žrtev.

Naša armada dobi novo strojno puško

WASHINGTON, D. C. — Naša armada bo kmalu dobila nov model strojne puške pod imenom M-60. Puška bo težka 23 funtov in bo zmogla 550 strelov na minuto.

Nova strojna puška bo nadomestila staro, ki so jo vpeljali l. 1917 in ki je tako preživela konec prve in celo drugo svetovno vojno. Novo strojno puško so vpeljali največ radi tega, ker so dobile tudi ostale NATO armade moderne strojnice in naši generali niso hoteli zaostajati.

Za ceste v Ohio bo treba novih finančnih sredstev

COLUMBUS, O. — Ko je sedaj odhajajoča republikanska vlada prevzela vodstvo države Ohio iz rok demokratskega guvernerja Franka Lauscheta, je bila državna blagajna kar precej polna. V teku dveh let se je izpraznila in po besedah novega cestnega direktorja Everett S. Prestona bo treba poiskati nova finančna sredstva za vzdrževanje obstoječih in za gradnjo novih cesta.

Težave bodo nastopile že v sedanjem proračunskem letu, ki se konča 30. junija. Na kak način bo skušal novi guverner Michael DiSalle in njegova vlada priti do potrebnih finančnih sredstev, še ni znano. Brez dvoma se bo skušal izogniti povišanju davkov ali vpeljavi novih.

Skupni sovražnik rad združuje nasprotnike!

WASHINGTON, D. C. — To se redno dogaja zmeraj in povsod, tudi v naši federalni administraciji in v naši politiki. Tako sta si bila v laseh dolgih pet let naša federalna komisija za atomsko silo in Kongres. Komisijo za atomsko silo je vodil Strauss, ki je bil v stalnem sporu z demokratskim Kongresom.

Strauss je bil za to, da zasebniki izkoriščajo atomsko silo, demokrati so rekli in pravijo, da mora pri tem imeti prvo beseda javna roka. Strauss je zapustil vodstvo komisije in postal tajnik za trgovino v Eisenhowerjevem kabinetu. Njegov naslednik McCone gre po drugi poti. Najprvo se je skušal pobotati z demokrati, kar se mu je baje do dobre mere posrečilo.

Komisija in demokratska večina v Kongresu sta namreč zadela nepričakovano ob novega skupnega sovražnika: urad za federalni proračun, ki noče več dati vseh zahtevanih kapitalov za razvoj raznih reaktorjev. Demokratje v Kongresu in atomska komisija sta zato že blizu sporazuma, ki bo določil meje za investicije v atomske elektrarne med atomsko komisijo in zasebnimi interesenti, ki jih je največ med privatnimi elektrarnami, premogovniki in elekro-tehnično industrijo.

Smrt slov. znanstvenika

V soboto, 13. dec., so v Ljubljani pokopali univerzitetnega prof. ing. Marija Osano. Umrl je nepričakovano. Bil je reden univerzitetni profesor in pionir radijske tehnike na Slovenskem.

KUBA BO MORALA ČAKATI NA DEMOKRATIČNO VLADO

Začasni predsednik republike, ki ga je spravil na oblast vodja upornikov Fidel Castro, je razpustil parlament, odstavil vse guvernerje in župane ter razpustil občinske svete. Do novih volitev, ki jih ne bo vsaj še 18 mesecev, bo vlada upravljala državo z dekreti. – Novo vlado tuje države postopno priznavajo.

HAVANA, Kuba. — V prestolnico sta se vrnila red in mir. Življenje poteka skoro popolnoma normalno. Trgovine so odprte, promet teče redno. Začasni predsednik Manuel Urrutia je imenoval novo vlado, ki ji načeluje predsednik havanske zveze odvetnikov Jose Miro Cardona, Fidela Castro je imenoval že preje za poveljnika vseh oboroženih sil v deželi. Predsednik je razpustil parlament, odstavil vse prejšnje guvernerje in župane ter razpustil tudi mestne in občinske svete. Nove oblasti postavljajo na vsa ta mesta postopno nove ljudi, ki niso imeli nikake zveze z Batisto. Želo nameravajo vladati vsaj poldrugo leto z vladnimi odredbami. Vsi, ki so kandidirali pri zadnjih dveh državnih volitvah, bodo od bodočih volitev izključeni.

Jose Miro Cardona, ki mu je predsednik Manuel Urrutia izročil predsedstvo vlade, bo imel skoro vlado v celoti sestavljeno. Vanjo je sprejel vrsto vidnih nasprotnikov Batistove diktature in znanih podpornikov Fidela Castro. Felipe Pazos je zamenjal Martineza Saenza kot direktor Narodne banke. Vlada pripravlja tudi imenovanja novih guvernerjev, županov in začasnih mestnih svetov.

Začasni predsednik Urrutia je napovedal izboljšanje gospodarskih razmer v deželi kot eno prvih in glavnih nalog nove vlade. Lotili se bodo gradnje novih cest in izboljšanja starih, potrudili se bodo za večje in modernejše izkoriščanje rudninskih zakladov, za razširjenje obstoječe industrije in za uvedbo nove, za izboljšanje poljedelstva — tobak in sladkorni trs sta glavni izvozni predmet dežele. Vsi ti ukrepi in napori nove vlade naj bi pomagali dvigniti življensko raven prebivalstva.

Nove državne volitve bodo izvedene šele, ko bodo z vseh važnejših javnih mest odstranjeni Batistovi pristaši, ko bo gospodarstvo zopet v polnem razmahu in bosta v deželi vladala red in mir. Pri teh volitvah, ki jih napoveduje vlada za nekako čez dve leti, ne bodo smeli kandidirati oni, ki so kandidirali pri zadnjih dveh volitvah (l. 1954 in l. 1958).

Vlada je odredila zatvoritev vseh igralnic, ki so v času prejšnje vlade svobodno delovale. Njihovi lastniki so bili pretežno Amerikanci.

Nova vlada priznana

HAVANA, Kuba. — Večina držav Latinske Amerike je priznala novo kubansko vlado. Med prvimi so bile Bolivija, Venezuela, Mehika, Ekvador, tem sta sledila Peru in El Salvador.

V kratkem pričakujejo, da bodo novo vlado priznale tudi ostale države svobodnega in komunističnega sveta.

NAJNOVEJŠE VESTI

HAVANA, Kuba. — Revolucionarne oblasti so objavile, da so izvršile smrtno obsodbo nad 15 častniki oboroženih sil Batiste. Na stotine jih je še v ječah.

WASHINGTON, D. C. — Združene države so včeraj priznale novo kubansko vlado.

WASHINGTON, D. C. — V borbi za vodstvo republikanskih senatorjev je zmagal Dirksen nad Cooperjem, ki ga je predlagalo liberalno krilo stranke. Komaj se je zasedanje Senata dobro začelo, že je prišlo do ostre borbe za in proti neomejeni debati, ki se jo je pa sen. L. Johnsonu posrečilo po eni uri in pol prekiniti.

CLEVELAND, O. — Anastaza Mikojana so na letališču Hopkins pričakali poleg policije in Cyrus Eatona tudi madžarski protikomunistinči begunci. Policija jih ni pustila blizu. Protikomunistične skupine so demonstrirale proti Mikojanu tudi v mestu, kjer je neka Madžarka vrgla kamen proti avtomobilu, v katerem se je vozil Mikojan. Kasneje je dejala, da ji je "žal, da je Mikojana zgrešila."

TAIPEI, For.. — Včeraj so topovi rdeče Kitajske izstrelili na otok Quemoy preko 33,000 granat in napravili dosti škode. Nacionalisti so jim energično odgovarjali. To je bila v zadnjih dveh mesecih največja topovska bitka.

ŽENEVA, Šv. — Zastopnik Sovjetije pri razgovorih za končanje preskušanja atomskega orožja Tsarapkin je napadel zahodni predlog za poskusno enoletno prepoved končanja preskusov in se zavzel za trajno prepoved.. Zahodni zastopniki so odgovorili, da bodo o tem vprašanju razpravljali ob določenem času, da pa hočejo najprej rešiti vprašanje učinkovitega nadzorstva nad izvajanjem dogovora.

Iz Clevelanda in okolice

Ne pozabimo davkov—

V soboto koncem tega tedna je 10. januarja, zadnji dan za plačilo davkov na nepremičnine (Real Estate Tax). Kdor bi rok zamudil, bo moral plačati kazen!

Na obisku—

Mrs. Yolanda Carney iz Brooklyna, N. Y., je bila preko praznikov na obisku pri svojem stricu Johnu Kozar na 10510 Way Ave.

Zadušnica—

V nedeljo ob sedmih zj. bo v cerkvi sv. Vida sv. maša za pok. Franka Mačerol st. v spomin 49. obletnice smrti.

V nedeljo ob 9.30 bo v cerkvi Marije Vnebovzete sv. maša za pok. Henry Kodelja v spomin 18. obletnice smrti.

Zlata poroka—

V nedeljo, 11 januarja, ob desetih dop. bosta obhajala z zahvalno sv. mašo v cerkvi sv. Lovrenca zlato poroko Frank in Antonija Legan s Stanley Ave., Maple Heights. Prijatelji jima žele še mnogo let zdravja in zadovoljstva!

Novi odbor—

Društvo Danica št. 11 SDZ ima za l. 1959 sledeči odbor: predsed. Josephine Centa, podpredsed. Pauline Stampfel, taj. Frances Kodrich, 6522 Schafer Ave., UT 1-4679, blag. Frances Homovec, zapis. Frances Zakrajsek, nadzornice: Josephine Levstick, Pauline Stampfel, Mary Pinculic. Zdravniki — vsi slovenski. Seje so vsak 2. torek v mesecu ob osmih zv. v sobi št. 3 SND na St. Clair Ave.

Društvo sv. Cirila in Metoda št. 18 SDZ ima za l. 1959 sledeči odbor: predsed. Joseph Kalsic, podpredsed. John Zagorc, taj. in blag. Frank Merhar, 1021 E. 185 St., IV 1-1334, zapis. Anthony Strnisa, 1273 Norwood Rd., nadzorniki: Anton Levstik, David Germanovic, Marie Jean Golder, vratar John Adamic, zastop. za SND James Verbic. Društveni zdravniki so vsi slovenski zdravniki stanujoči v Clevelandu. Seje so vsak 3. petek v mesecu ob 7.30 zvečer v SND, staro poslopje soba št. 4.

Knjižnica—

Knjižnica Dramatskega društva Lilija v Slov. domu na Holmes Ave. ob odprta nocoj od 7. do 8. ure.

Anglija ima zopet težave z Malto

LONDON, Anglija. — Minister za kolonije je povedal parlamentu, da je vlada morala ukiniti ustavo na Malti in vpeljati diktaturo, to je dati guvernerju pravico, da sam vlada po previdnosti.

Malta je imela že svojo avtonomo vlado, ki so jo izvolili domačini, po večini laškega porekla. Angleži niso kratili pravic avtonomne vlade, samo toliko podpore ji niso hoteli dati, kot bi jo vlada rada dobila. Zato je vlada začela agitacijo za "neodvisnost" od Anglije. Zanjo se posebno žene največja stranka na otoku, to je delavska.

Angleži so na ta prepir že navajeni. Kadar na Malti ne dobijo dosti angleške podpore, zahtevajo neodvisnost. Zato je verjetno, da bo ta spor ponehal, kakor hitro bo angleška podpora dosti velika.

V Senatu bo verjetno obstrukcija proti -- obstrukciji!

Washington, D. C. — Komaj se bodo senatorji vsedli za mizo in po otvoritveni paradi prejeli za delo, že jih bo čakal, vsaj tako je napovedano, predlog demokratskega senatorja Andersona iz New Mexico, da naj senat sestavi za sebe nov pravilnik za debato v plenumu. Anderson bo s tem dregnil v sršenovo gnezdo, kajti za tem predlogom tiči želja, da bi senat omejil pravico do neomejene obstrukcije v plenumu. To pravico je izrabil že marsikateri senator in začel kar na svojo roko obstrukcijo; govoril je tako dolgo, da je ubil zakonski predlog, ki mu ni bil všeč. Znan je slučaj senatorja Morseja, ki je govoril celih 24 ur in tako preprečil glasovanje o nekem zakonu, ki mu ni šel v račun.

Andersonov predlog gre za tem, da ne bi bilo več treba, da za konec debate glasuje najmanj 64 senatorjev, kot je to sedaj veljavno pravilo, ampak samo dve tretjini navzočih senatorjev.

Proti temu predlogu so vsi južni konservativni senatorji, kajti njim je pravica do neomejene obstrukcije neobhodno potrebna, kadar hočejo preprečiti kak zakon o civilnih pravicah. Senator Russell iz Georgie je že organiziral skupino 18 južnih senatorjev, ki je trdno namenjena, da onemogoči nov pravilnik o debatah s pomočjo neomejene obstrukcije. Skupina senatorja Russella trdi, da je pravica do neomejene obstrukcije edina učinkovita obramba manjšine proti "diktaturi večine." Ima dosti članov, da lahko začne z obstrukcijo na dolgo dobo, ki se lahko vleče cele tedne.

Akoravno Russellova skupina z obstrukcijo lahko prepreči spremembo pravilnika o debati, je dvomljivo, ali bo hotela doseči ta cilj. V senatu obstoji namreč močna skupina, ki je proti neomejeni pravici do obstrukcije in ki ima v svojih vrstah senatorje obeh strank. Vodijo jo demokrata Douglas in Humphrey ter republikanca Javits in Clifford. Skupina je tako močna, da ima baje že več kot 64 senatorjev na svoji strani. Russellu in njegovim pristašem ne bo kazalo, da se sprejo kar z 60-70 senatorji.

Na drugi strani ima svojo besedo tudi voditelj demokratskih senatorjev Johnson. On se je javno odmaknil od Russellove skupine, akoravno je sam tudi južnjak. Ima že v mislih kompromisni predlog, ki bo prišel z njim na dan ko pride čas. Morda mu tega niti ne bo treba, kajti cela vrsta senatorjev izdeluje kompromisne predloge, med njimi je tudi senator Lausche.

Russellova skupina mora računati tudi z dejstvom, da je naša politična javnost na splošno proti pravici do neomejene obstrukcije. Posebno odločni nasprotniki so voditelji delavstva in to za demokratsko stranko dosti pomeni. Voditelji delavskih unij že pritiskajo na senatorje, naj pravico do obstrukcije po pameti omejijo.

Vse to se godi za kulisami. V javnosti pa že letijo polena na vse strani. Tako trdijo nasprotniki južnih demokratov, da jim Jug hoče vsiliti z debato o pravilniku poseben "vzgojni tečaj", kar seveda južni demokratje ogorčeno zanikajo. Vsekako smo za par tednov preskrbljeni z izjavami, oporekanji, očitanji in podtikanji. Taka je pač naša politika!

AMERIŠKA DOMOVINA
AMERICAN HOME
6117 St. Clair Ave. — HEnderson 1-0628 — Cleveland 3, Ohio
National and International Circulation
Published daily except Saturdays, Sundays, Holidays and 1st week in July
Publisher: Victor J. Knaus; Manager and Editor: Mary Debevec

NAROČNINA:
Za Zedinjene države:
$12.00 na leto; $7.00 za pol leta; $4.00 za 3 mesece
Za Kanado in dežele izven Zed. držav:
$14.00 na leto; $8.00 za pol leta; $4.50 za 3 mesece
Petkova izdaja $3.00 na leto

SUBSCRIPTION RATES:
United States:
$12.00 per year; $7.00 for 6 months; $4.00 for 3 months
Canada and Foreign Countries:
$14.00 per year; $8.00 for 6 months; $4.50 for 3 months
Friday edition $3.00 for one year

Entered as second class matter January 6th, 1908, at the Post Office at Cleveland, Ohio, under the act of March 3rd, 1879.

83 No. 5 Thurs., Jan. 8, 1959

Egipt pod Naserjevo diktaturo

Potniki, ki obiskujejo Egipt, navadno v daljših časovnih predsledkih, ne opažajo, da bi se tam življenje kaj bistveno popravilo, odkar je Naser spravil Egipt pred šestimi leti pod svojo diktaturo. Na splošno potniki dobe vtis, da so se življenski pogoji poslabšali. Na ulicah je več beračev, kot jih je bilo prej, med njimi je narastel odstotek bolnikov. Ljudlje so zelo skromno oblečeni, pomanjkanje se čuti na celi črti. Prodajalne so slabše založene, kakovost blaga je padla. Od časa do časa primanjkuje kave, čaja, riža in sladkorja. Težko se dobi petrolej, ki ga revni narod rabi kot gorivo pri kuhi. Manjka tudi takih predmetov kot so britvice in kozmetični predmeti. Redka so tudi zdravila, celo aspirina ne more človek zmeraj dobiti.

Za nameček je vse blago postalo dražje. Trdijo, da se je življenje podražilo za srednje in bogatejše sloje za okoli 35%, za reveže pa najmanj 20%. Uradno določene cene so sicer nizke, toda blaga po njih ne dobiš. Moraš se zateči na črno borzo, kjer so cene po 50% in še več višje od uradnih.

Hudo je pomanjkanje stanovanj. Dve tretjini prebivalstva živita v luknjah, ki jim težko daš ime stanovanj. Diktatura je tekom 6 let postavila kakih 30,000 cenenih stanovanj, sama prestolica Kairo jih pa potrebuje letno okoli 25 ,000. Da bo stiska za stanovanja le še večja, je vlada prepovedala zasebnikom, da bi postavljali stanovanjske hiše. Hoče jih tako prisiliti, da bi vtikali svoj denar v industrijo.

Egiptovska zunanja trgovina se nahaja v stalni krizi. Izvoz ne more pokriti niti najbolj potrebnih uvoznih potreb. Ker Naserju manjka dolarjev, mu peša trgovina s svobodnim svetom in je zmeraj bolj navezan na posle s komunističnimi državami. Od tam prihaja blago, ki ga Egipčani ne marajo zaradi slabe kakovosti. Tako so na primer navajeni na čaj s Ceylona in Indije, Naser jim pa sedaj ponuja kitajskega, ki ga ljudje ne marajo. Polovica egiptovskega izvoza gre za železno zaveso, polovica uvoza pa prihaja iz zapadnih držav, zato je razumljivo pomanjkanje dolarjev in drugih trdnih valut.

Egiptovsko kmetijstvo ne kaže nobenega posebnega napredka. Deželi že zmeraj manjka hrane, mora jo uvažati. Ponesrečila se je tudi agrarna reforma, ki sama po sebi ni bila pomembna, kajti pod njo je padlo samo kakih 10% vse egiptovske vporabne zemlje. Kmetje so sicer dobili zemljo, toda manjka jim orodja, ki ga jim je preje dajal na razpolago lastnik zemlje. Nimajo tudi denarja za nakup semena, umetnih gnojil itd. Zato pa morajo oddajati svoje pridelke po nizki ceni državnim odkupnim zavodom. Ni čuda, da kmetje mislijo, da od agrarne reforme niso kaj prida profitirali. Tlači jih tudi državna birokracija, ki zahteva od njih dosti pisarije in potov, navadno nepotrebnih. V letih slabe žetve so sedaj prepuščeni sami sebi, država jim ne pomaga, preje jim je vsaj nekaj pomagal lastnik zemlje, ki so jo imeli v najemu.

Naser jo je zavozil tudi s svojim načrtom za industrializacijo. V grobem je bil njegov načrt lep: Egipt je preobljudena dežela, kmetijstvo je ne more rediti, treba jo je hitro industrializirati. Industrija naj ne zalaga samo domačega povpraševanja, naj krije tudi potrebe vseh ostalih arabskih držav, ki bodo iz čistega narodnega navdušenja rajše kupovale egiptovsko kot "imperialistično" blago.

Naser se je zagnal z vso silo na delo. Postavljenih je bilo dosti modernih tovarn, toda takoj so se pokazale vse tiste napake, ki so jih na primer doživele industrializacije nekaterih komunističnih držav, na primer Jugoslavije. Tovarne producirajo več, kot je potrebno za domač egiptovski trg, ostale arabske države nočejo kupovati egiptovskega blaga iz narodnega navdušenja, ker je slabe kakovosti, na svetovni trg pa blago ne more, ker ni dosti dobro. Tako imajo nekatere egiptovske industrijske panoge nadprodukcijo in ne morejo obratovati v polni meri. Predvsem pa ne donašajo Naserju nobenih dolarjev.

Egiptovski kapitalisti vse to dobro vidijo, zato ne vtikajo svojega denarja v industrijo. To dela Naser sam s polno paro, zato je financiral kar sam nad 87% vseh novih investicij. Sicer pa, zakaj naj bi privatniki investirali denar v podjetja, ako ima Naser zakonsko možnost, da jim tovarne nacionalizira, kadarkoli mu pade v glavo. Take namere ubijajo Naserju v glavo razni njegovi prijatelji, ki imajo tiho željo, da bi jih Naser potem postavil za ravnatelje v nacionaliziranih tovarnah. To je menda v Egiptu redna prikazen.

Da se pri takem planiranju dogodijo velike neumnosti, je razumljivo. Vlada je na primer postavila nove vasi, potem se je pa pokazalo, da tam ni nobene vode. Postavila je velike javne hladilnice, ni pa preskrbela za hladilne vagone, ki bi blago prevažali od hladilnice do hladilnice. Postavljene so bile tovarne za predelavo deželnih pridelkov, pridelkov pa ni nikjer. Mnogo tovarn dela tudi predrago blago, morali so jih radi tega zapreti.

Da se pri takem gospodarstvu ne more dvigniti narodni dohodek, se ni treba čuditi. Računajo da mora vsak reven egiptovski konsument živeti z $10.00 na mesec. Isti strokovnjaki trdijo, da bo treba čakati še kakih 15 let, da se življenska raven res bistveno popravi.

Kar res cvete, je korupcija. V tem se Naserjeva diktatura ne razlikuje od diktature kralja Faruka. Edina razlika je morda v tem, da je treba sedaj večjih zneskov za podkupovanje. Naser sam se sicer resno trudi, da bi odpravil korupcijo, toda ima slabost, da posluša in se opira na svoje osebne prijatelje, ki ne spadajo ravno med tankovestne ljudi. Njegova okolica je tista, ki mu spodkopuje ugled in priljubljenost med ljudmi.

Zato je treba potnikom verjeti, ako pripovedujejo, da Egipčani počasi spregledujejo in da raste nezadovoljnost z režimom. Naser pa radi tega še ne bo padel. Še zmeraj je mnogo njegovih sorojakov zaverovanih v njegove uspehe na polju zunanje politike. Ko bo teh zmanjkalo, bo Naserjeva zvezda začela toniti.

BESEDA IZ NARODA

BARAGOV DOM

BOG NAROD DRUŽINA

Človek in atomska sila

Cleveland, O. — Nekoč so se ljudje veselili novih odkritij. Danes, se zdi, ni več tako. Na primer: največjega odkritja sedanje dobe atomske energije je ljudi danes resnično strah. Ta sila je namreč taka, da lahko uniči v najkrajšem času, če bi bila zlorabljena, vso zemljo. Tragedija mest Hirošime in Nagasakija to potrjuje.

Vodilna plast fizikov se je sama zgrozila nad svojim odkritjem. Ko je spoznala, kaj je odkrila, se je skušala na vsa usta odpovedati zlim posledicam svojega odkritja. Benedetto Croce, veliki italijanski duh zadnjega časa, jo je hotel zaradi tega očitno prijeti. Takratna angleško-ameriška vojaška cenzura v Italiji pa je zaplenila tisti njegov članek. Šele pred kratkim, to je po Crocejevi smrti, je mogel v Italiji zagledati beli dan.

Današnji človek je v tehniki dosegel neverjetno višino. Duhovno pa je še vedno siromak. Znani francoski biolog-filozof Rostand je v svojem nedavnem spisu gotovo pravilno povedal, ko je zapisal: "Znanost je naredila iz nas bogove, preden smo bili vredni postati ljudje."

Kdor je spremljal velike poslanice ranjkega našega sv. Očeta Pija XII., ve, kako je ta sveti in globoko učeni mož svaril in rotil ter skušal spraviti človeštvo na pravo pot.

Človeku bi se skoro moralo zdeti, da je že nastavljena sekira na korenino človeškega rodu. Toda, mi smo katoličani. Naša vera je trdna. Naše zaupanje v nebeškega očeta popolno. Njegovi smo. On je naš Oče. Kako naj bi nas bilo strah ob njegovi dobri roki!

Ko smo se pretekli petek v neki družbi pogovarjali o predavanju, katero bo imel prih. nedeljo pop. ob pol 4. g. inž. Gorenšek o problematiki atomske energije, je glede predavatelja pripomnil nekdo, ki ima sam inženirsko diplomo: "Gospod Gorenšek je rojen inženir!" K tej značilni karakteristiki g. predavatelja, bodi dodano še to, da je g. inž. Gorenšek tudi močna religiozna osebnost. Naj bi bilo vsakemu slovenskemu rojaku v našem mestu v veselje, udeležiti se Gorenškovega predavanja v Baragovem domu!

Prosvetni odsek BD.

Praznik sv. Družine

Cleveland, O. — Prihodnjo nedeljo je praznik sv. Družine. Med drugim je to tudi praznik šentviškega Društva Najsvetejšega Imena Jezusovega. Društvo ga ne more lepše obhajati kot tako, da na ta dan vsi njegovi udje sprejmejo sv. obhajilo in da skušajo pridobiti, da obenem z njimi tudi njihovi domači ter ostali v kar se da velikem številu pristopijo h Gospodovi mizi. Samo taka proslava je vredna sv. Družine. Storimo, da bo tako!

Po sv. maši ob 8. bo skupni sestanek vseh društvenih udov v novi župnijski dvorani. K sestanku so povabljeni tudi neudje društva; prav vsak faran je dobrodošel! Na sestanku bo govoril poseben govornik o življenju sv. Družine, po katere vzgledu naj bi vsi mi živeli.

Fr. Sever, tajnik.

Zavetišče za ostarele rojake in rojakinje

Cleveland, O. — Moram se prisrčno zahvaliti rojakom in društvom, kateri so prispevali v sklad za omenjeno potrebno zavetišče. Že dolgo ni bilo podanega poročila, za kar mi je žal, ker sem imel precej opravka preko praznikov, ki so sedaj za nami. V novem letu nas čaka mnogo dela za našo zaželjeno akcijo za Slov. Dom za stare rojake in rojakinje.

Od zadnjega poročila so prispevali sledeči: Mr. Frank Oglar, 6401 Superior Ave., $100.00, Mr. in Mrs. Charles Kramer, West Allis, Wis., $25, Društvo št. 104 West Allis, Wis., $50, Mr. Anton Demshar, West Allis, Wis. $5, Mr. Matt Petrovich, Cleveland, O., $15, Mrs. Anna Eberwine, Madison, O., $5, Društvo Vipavski Raj 312 SNPJ $40, Mrs. Rose Skoff v spomin za pok. John Rebolj $25, Mrs. Anna Erste v spomin za pok. Louis Erste $10, Mr. John Gorjanc, Smyrna Beach, Fla., v spomin za pok. Joseph Bahor $5, Mrs. Bahor in njen sin sta darovala $20, prispevano vsoto za rože za pok. Johna Bahor, Mr. Frank Margolle, Cicero, Ill., $5, Mr. Frank Dacar, Collinwood, O., na mesto venca za pok. Tony Brenčič $5, Društvo Kras SDZ $50, Miss Milka Kress, Forest City, Pa., v spomin za pok. Aug. Konchar $3, Mr. in Mrs. John Pirc, Cleveland, O., na mesto rož za pok. Antona Jansa in Alice Strancar $10, Mr. Carl Samanich $10, Mr. Matko Painting and Decorating Co., Euclid, O. $20, Društvo št. 257 SNPJ $10.

Prosim obvestite me, ako je pomotoma katerega ime izpuščeno, da se pomota takoj popravi. Še enkrat se v imenu skupnega odbora zahvalim vsem prispevateljem in toplo apeliram na vse rojake spomnite se na Slov. zavetišče in skušajte pomagati tej plemeniti ustanovi.

V nedeljo, 11. jan. t. l. ob 3:30 popoldne bo Pevski zbor Zarja ponovil opereto Lectovo srce v Slov. Del. Domu na Waterloo Rd. v korist sklada za nabavo posestva Slov. dom za stare.

Pozdrav John Tavčar, taj.

V petek letna konferenca SND na St. Clair Ave.

Cleveland, O. — Imenik društevnih zastopnic in zastopnikov za letno konferenco S. N. Doma, ki se vrši v petek, 9. januarja 1959, se glasi:

1. Pevski Zbor Abrasevic, 2. Carniola Hive št. 493 T. M. Josephine Stwan, 3. Carniola Tent št. 1288 T. M. John Grbec, 4. Cleveland št. 126 S. N. P. J. Blaž Novak, 5. Clevelandski Slovenci št. 14 SDZ John Susnik, 6. Clevelandska Federacija S. N. P. J. John J. Kikol, 7. Comrades št. 566 S. N. P. J Joseph Sircel, 8. Croation Pioneers št. 663 C. F. U., 9. Danica št. 11 SDZ Josephine Centa, 10. Brooklyn št. 135 SNPJ Mary Oblak, 11. Enakopravnost (Amer. Jug. Printing Co.) John Renko, 12. France Prešeren št. 17 SDZ Anton Logar, 13. George Washington št. 180 ABZ Mary Tekavec, 14. Glasbena Matica Edward Kenik, 15. Glas Clev. Delavcev št. 9 SDZ Frank Cesnik, 16. Ilirska Vila št. 173 ABZ Joseph Birk, 17. Ivan Cankar Frank Plut, 18. Jugoslav Camp št. 293 W. O. W. Jack Zagar, 19. Kristusa Kralja št. 226 KSKJ Ulrich Lube, 20. Lipa št. 129 SNPJ Joseph Trebec, 21. Ložka Dolina John Lekan, 22. Martha Washington št. 38 SDZ Anne Tekavec, 23. Lunder Adamič št. 28 SNPJ John Marn, 24. Napredni Slovenci št. 5 SDZ Frank A. Turek, 25. Napredne Slovenke št. 137 SNPJ Josie Zakrajsek 26. Novi Dom št. 7 SDZ Krist Stokel, 27. Naprej št. 5 SNPJ Andrew Turkman, 28. Progresivne Slovenke (Glavni Odbor) Anna Grill, 29. Progresivne Slovenke Krožek št. 2 Cecelia Šubelj, 30. Ribnica št. 12 SDZ Andy Sadar, 31. Slovan št. 3 SDZ Frank Haffner, 32. Slovenec št. 1 SDZ Frank Penca, 33. Slov. Moška Zveza št. 5 John Sever, 34. Slovenska Narodna Čitalnica Anton Wapotich, 35. Slov. Sokolice št. 442 SNPJ Frances Legat, 36. Spartans št. 576 SNPJ Antonia Zagar, 37. Srca Marija (staro) Louise Piks, 38. Sv. Ana št. 4 SDZ Frances Okorn, 39. Svob. Slovenke št. 2 SDZ Nežika Kalan, 40. Sv. Katerina št. 29 ZSZ Joseph Ponikvar, 41. Sv. Cecilija š.t 37 SDZ Nettie Zarnick, 42. Sv. Janeza Krstnika št. 37 ABZ Cyril Rovansek, 43. Sv. Ciril in Metod št. 18 SDZ James Verbic, 44. St. Clair Grove št. 98 W. C. Anna Tomsic, 45. Sv. Vida št. 25 KSKJ Anthony J. Fortuna, 46. Tabor št. 139 SNPJ John Fabjancic, 47. Vodnikov Venec št. 147 SNPJ Edwin M. Polsak, 48. Washington št. 32 ZSZ John Lunka, 49. Zarja John Krebel.

Vsi lastniki delnic Slovenskega Narodnega Doma na St. Clair Ave., društvene zastopnice in zastopniki ste vljudno vabljeni, da prisostvujete letni konferenci S. N. Doma, ki se vrši v petek zvečer, 9. jan. 1959. Pričetek ob 8. uri.

Za Slovenski Narodni Dom,
Charles Vrtovsnik, preds.
Josie Zakrajsek, taj.
John Centa, blagajnik.

IZ SLOVENIJE

Jugoslovani še vedno v puščavi

Pred dobrimi dvemi leti je poslala Jugoslavija v Port Said okoli 800 svojih vojakov in častnikov z vso opremo, da se vključijo v sestav oboroženih sil Združenih narodov, ki so prevzeli odgovornost za nadziranje egiptsko izraelske meje. Glavnina je prispela v Port Said 29. novembra 1956. Zdaj je odred v taborišču pri El Arišu v Sinajski puščavi. Vojaštvo od časa do časa izmenjajo.

Djilasova knjiga prepovedana —

V Uradnem listu je bila objavljena uredba notranjega ministrstva o prepovedi prinašanja v Jugoslavijo knjige "Land Without Justice," ki jo je napisal Milovan Djilas. Prav tako je prepovedano prinašati v državo in razširjati v njej vse časnike, revije in drug tisk, ki bi v celoti ali v izvlečkih ponatisnil besedilo te knjige. — To naj si zapomnijo dobro zlasti oni, ki se pripravljajo na obisk domovine.

Razmestitev tovarniških obratov po različnih krajih?

V Jaršah pri Domžalah so na mestu nekdanjega Majdičevega mlina zgradili med obema vojnama tovarno platna "Indoplata." Ta se je tekom let razvila v eno največjih podjetij svoje vrste v vsej državi. Poleg tkalnice je zrasla še pred drugo svetovno vojno tudi velika moderna predilnica. Že v tistih dneh je bilo v podjetju zaposlenih preko 1,000 delavcev in delavk. Delavke so bile v ogromni večini. Na delo so se vozile s kolesi v vsakem vremenu tudi iz dve in celo tri ure oddaljenih krajev kot na primer iz Krtine, Lukovice, Pšate, Most in drugod. V letih po drugi svetovni vojni so podjetje menda še povečali, delavci in delavke pa se vozijo tja iz vsega južnega dela nekdanjega kamniškega okraja. Sedaj so prišli na misel, če ne bi bilo morda pametno del obrata prestaviti v Krašnjo v Črnem Grabnu. Namesto da bi delavci hodili daleč v tovarno, naj pride rajše tovarna k njim! Pri tem poudarjajo, da je seveda treba premisliti, v koliko ne bi bila taka selitev obratu v breme, oziroma bi tovarno spremenila v nerentabilno. Ne smemo pozabiti, da je tovarna v Jaršah tik ob železniški progi in ima svoj industrijski tir, Krašnja pa je od železnice oddaljena okoli 10 milj.

Rak kosi

Francoski časniki so nedavno poročali o tem, koliko časa živi povprečni Francoz in kakšne bolezni ga mučijo. Tako so ugotovili, da je za gripo umrlo v Franciji ravno toliko ljudi, kolikor za tuberkulozo. Vendar sta največji sovražnik zdravja prebivalcev te dežele rak in srčne bolezni. Rak in bolezni srca poberejo več kot tretjino Francozov. Razen tega naraste vsako leto število umrlih za rakom za 2000.

Vendarle je zaključek ankete o zdravju in življenju Francozov optimističen. Spričo napredka znanosti živi povrpečen Francoz dvakrat dlje, kot njegovi predniki pred sto leti. Zdaj namreč Francozi dožive povprečno 75 let, medtem ko je leta 1850 znašalo to povprečje samo 38 let.

Kulturna kronika

Savinšek - Novak: Grče

Na tujem so redke krstne predstave in zavoljo tega je bila predstava Lilije v nedeljo, 4. januarja, prijetna novost.

Pisatelj Savinšek Slavko, ki je odkrhnil za Mohorjevo knjižnico povest Grče, je znal skrbno opazovati kmeta-gorjanca, znal je podoživeti njegovo globoko trmo in mehkobo, ki se v tem kmetu skriva kljub navidezni trdoti. Nič čudnega, da je zgodba zagrabila Zdravka Novaka in jo je skušal preliti v igro.

Reči je treba, da je dramatizacija posrečena. V splošnem se zgodba na deskah lepo odvija in počasi raste do vrha, do Klemenove smrti. Morda je prvo dejanje preveč nabito z obiski pri župniku, toda prepričan sem, da je bil zlasti za začetek dramatizator v stiski. Vsa ostala dejanja so bila močna, želel bi si le, da bi se konec zadnjega dejanja močnejše završil. Napijanje se mi ne zdi dovolj močan konec za močno zgodbo. Morda bi se konec veliko lepše zaključil, ko bi mlada vdova Liza položila najmlajšega Vršana v naročje stare grče — Vršana.

Toliko o sami igri.

Župnika, trdina na zunaj in mehkega na znotraj, je odigral Božo Pust. Pust je odličen igralec, motilo pa me je pri tej vlogi, da je včasih za spoznanje pretiraval, kar je še bolj poudarila razmeroma slaba maska. Igralec je znal položiti v župnika vso njegovo gorjansko naravnost, ki ni znala gladiti, manj pa je zadeval župnikovo mehkobo.

Odličen je bil stari Vršan, ki ga je igral Jakomin. Mirno smem reči, da je bila v vseh letih, kar sem tega igralca videl na odru, njegova najboljša kreacija. Naraven, trd, trmast, zagrizen in vendar tako poln ljubezni do sina, da mi je zbudil prenekatere tipe, ki sem jih srečal na kmetih. Mislim, da nihče, ki je bil na igri, ne bo zlepa pozabil Vršana.

Njegovega sina Klemena je postavil na oder Ivan Hauptman. Naš stari znanec je. Igral je iskreno, res kmečko in v gledalcu je ostal bridek vtis, ko je videl, da mu ni bilo dano doseči srečo otroku in ženi.

Mano, Vršanovo hčer, je predstavila Mira Adamič zelo dobro. Kakor je bila njena notranja trdota v začetku proti bratu, tako se je postavila zanj, ko je spoznala svojo krivico. Adamičeva ima lep in naraven nastop.

Lizo je odigrala Andreja Stanonik. Bajtarsko dekle, ki misli samo na ljubezen in malo na grunt, kamor so bile usmerjene stare grče. Andrejo smo že velikokrat videli na odru in vedno igra z enako toplino. Tudi tokrat je.

France Kastigar, ki navadno igra zajetnega gruntarja ali dobrega krčmarja, je tokrat bil za bajtarja Belcjana. Ljubezen za isto žensko v mladih letih mu je nakopala sovraštvo gruntarja Vršana. Kastigarjeva igra je vedno preprosta in prav zavoljo tega naravna.

Tudi Jelko Pretnarjevo smo spet videli. Igrala je Belcjanko, dobro ženo, ki trpi s hčerko in Klemenom. Vendar ob vsej veliki ljubezni z možem vred po Klemenovi smrti poškilili na Vršanov grunt, če stari morda le ne bo prepisal na majhnega Klemenčka.

Z župnikom sem začel, naj z njegovo kuharico končam. Urška Štepec je pokazala kuharico stare sorte, ki ne zna držati jezika, ki lovi novice in jih nosi naprej. Pokazala je dobro igro.

Režiser tokrat je bil spet Marjan Jakopič šepetalka pa Julka Zalar. Pohvaliti je treba opremo odra. Mnogo je dodala k dobri igri igralcev.

Krstna predstava je bila to in lahko rečem ,da je krst dobro prestala. Grče so pokazale, da so dobra igra in vredna, da prično svojo pot po vseh slovenskih odrih v Ameriki. In ne samo todle. Prav bo, če odide igra tudi na Primorsko in Koroško. Nekaj novega je in bo blizu ljudem.

Spodobi se, da se v imenu gledalcev zahvalim dramatizatorju Zdravku Novaku, velikemu ljubitelju knjige. Ni mogel biti na prireditvi, ker leži v bolnici, mislim pa, da smo vsi tisti, ki smo ga kdaj koli poznali, odhajali s prireditve z željo, da bi se kmalu pozdravil in se vrnil k družini in h knjigam.

Kakor sem že v petek zapisal: To je drobtina od naše preteklosti. Bila je lepa drobtina, vredna, da jo vidijo tudi drugi. Polna dvorana kljub slabemu vremenu je pokazala, da še nismo na tleh, da se lahko še dolgo borimo s smrtjo, ki nas hoče zviti. Treba je samo vztrajati, riniti svojo pot, delati v velikem in majhnem in uspehi ne bodo izostali. Sklenjenih rok in s stokanjem ne bo nič narejenega.

Stopili smo v novo leto. Skoraj še vsi dnevi so pred nami. Že v naprej vemo, da bodo dobri in slabi, da nam bodo prinesli to in ono veselje in to in ono bridkost. Naj bi se vsa slovenska srenja todle združila v tem letu vsaj v tistem, kar je vsem resnim ljudem pri srcu: da bi vse, kar je slovenskega podprli z vso močjo in tako zavrli umiranje slovenskega življa v Ameriki.

Začeli smo z Grčami. Bodimo v oklepanju do slovenske besede, kakor je bil Vršan do grunta.

Karel Mauser.

Družba sv. Družine

(THE HOLY FAMILY SOCIETY)

Ustanovljena 23. novembra 1914

v Zedinjenih Državah Severne Amerike **Sedež: Joliet, Ill.** Inkorp. v drž. Illinois 14. maja 1915

Naše geslo: "Vse za vero, dom in narod; vsi za enega, eden za vse."

GLAVNI ODBOR:

Predsednik: STEVE KOSAR, 235 Tioga St., Bensenville, Ill.
1. podpredsednik. NICKOLAS PAVLAKOVICH, 1513 Brinton Ave., N. Braddock, Pa.
2. podpredsednica: ANN JERISHA, 658 No. Broadway St., Joliet, Ill.
Tajnik: JOSEPH KOCHEVAR, 231 Ruby St., cor. Hickory, Joliet, Ill.
Zapisnikar: JOSEPH L. DRASLER, 1318 Adams St., No. Chicago, Ill.
Blagajnik: ANTON SMREKAR, Oak St., Rt. No. 1, Lockport, Ill.
Duhovni vodja:

Vrh. zdravnik: Dr. JOSEPH A. ZALAR, 351 N. Chicago St., Joliet, Ill.

NADZORNI ODBOR:

FRANK TUSHEK, 716 Raub St., Joliet, Ill.
ANNA FRANK, 2843 So. Pulaski Rd., Chicago 23, Illinois
JOHN BARBIC 1103 Vine St., Joliet, Ill.

POROTNI ODBOR:

JOSEPH PAVLAKOVICH, 39 Winchell St., Sharpsburg, Pa.
ANTONIJA DENSA, 2008 W. 21st Place, Chicago 8, Ill.
ANNA THOMAS, 4017 Greensburg Pike, Pittsburgh 21, Pa.

Predsednik Atletičnega odseka
ANTHONY TOMAZIN, 1902 W. Cermak Road, Chicago, Ill.

URADNO GLASILO:
AMERIŠKA DOMOVINA, 6117 St. Clair Ave., Cleveland 3, Ohio

Do 1. januarja 1957 je DSD izplačala svojim članom in članicam in njih dedičem raznih posmrtnin, poškodnin, bolniških podpor ter drugih izplačil denarno vrednost do četrt milijona dolarjev.

Društvo za DSD se lahko ustanovi v vsakem mestu Zdr. držav z ne manj kot 5 člani(cami) za odrasli oddelek. Sprejme se vsak katoličan moškega ali ženskega spola v starosti od 16 do 60 let. V mladinski oddelek pa od rojstva do 16. leta.

Zavaruje se za $250.00, $500.00 ali $1,000.00. Izdajajo se različni certifikati, kakor: Whole Life, Twenty Payment Life in Twenty Year Endowment. Vsak certifikat nosi denarno vrednost, katera se vsako leto viša.

Poleg smrtnine izplačuje DSD svojim članom(icam) tudi bolniško podporo iz svoje centralne blagajne, kakor tudi za razne operacije in poškodnine.

Mesečna plačila (assessments) so urejena po American Experience tabeli.

DSD je nad 100% solventna, kar potrjujejo izvedenci (actuaries).

Uradni jezik je slovenski in angleški.

Rojakom in rojakinjam se DSD priporoča, da pristopijo v njeno sredo!

Za vsa morebitna pojasnila in navodila se obrnite pismeno ali ustmeno na glavnega tajnika:
JOSEPH KOCHEVAR, 231 Ruby St., cor. Hickory, Joliet, Ill.

From the Office of the Supreme Secretary

Sunday, January 11th, 1959 is the Feast of the Holy Family. Our Society is honored to have a name like the Holy Family Society of the USA. We must always strive to maintain this honor.

Our Society war formed in 1914 to protect the home and promote the fraternal, social and material interest of its members. To qualify for membership in our Society you must fulfill all the requirements of the Roman Catholic Church.

How do we protect the home of our members? We provide Life insurance and Hospitalization insurance to our members at the lowest possible premium.

You may now receive *special protection* never before available . . . protection against sickness and accidents from *your own Catholic Benefit Society.*

Your Catholic Society knows best how to protect its fellow-Catholics and their families against budget wrecking hospital bills, doctor bills and loss of regular income.

Because your Holy Family Society is NON-PROFIT, you get the *broadest possible protection* and *most generous cash payments* at the *lowest possible cost.* More peace-of-mind, too.

Please remember . . . only Illinois Catholics are eligible for the many special benefits offered exclusively by the Holy Family Society of the USA.

The Holy Family Society of the USA stands ready to protect you when you need it most. The Society will pay the expenses actually incurred during the first 60 days of Hospital confinement along with Surgical benefits.

For example: If you are in the hospital fro a period of 60 days or less the Society will pay:

1. $10.00 a day for room
2. Operating room — NO LIMIT
3. Surgical Dressings — NO LIMIT
4. Medicines — NO LIMIT
5. Laboratory Fees — NO LIMIT.

ALSO Maternity care, Special nurse for accidents, ambulance expense, iron lung, oxygen tent, hypodermics, X-Rays and anesthesia.

ALSO Surgical benefits from $5.00 to $200.00 for each member of the family.

The age limit for this plan is 3 months to 75 years inclusive.

This is just one of our many plans which we have to offer. If you would like further information, please do not hesitate to let us know.

Fraternally yours,
Joseph J. Kochevar,
Supreme Secretary.

—o—

Priznanje v zmedi

Armando Bertieri iz Genove je dolgo trkal na vrata v stanovanje svojega brata, 54-letnega mornarja Ettora. Hotel ga je obiskati, da bi izvedel, kako se počuti, ker je že dlje časa bolehal zaradi slabega srca.

Ker mu ni nihče odprl, je Armando stopil na policijo. Prišli so in s silo odprli vrata. Na pol oblečen je ležal na postelji Ettore. Vse je kazalo na zločin.

Že dan poprej je izginil brez sledu 19-letni podnajemnik Salerno. Policija ga je našla, fant je takoj priznal, da je ubil lastnika stanovanja. Po ločitvi od svoje žene je bil Ettore slabe volje, s podnajemnikom sta se sporekla in ta ga je zadavil. Tako je povedal Salerno na prvem zaslišanju.

Na zavodu za sodno medicino pa so ugotovili, da ni niti sledu o kakem davljenju. Na ponovnem zaslišanju je fant popvedal, da je staremu mornarju postalo slabo. Salerno ga je hotel dvigniti, da bi mu podložil blazine, tisti trenutek pa je na srcu bolni mornar že izdihnil. Fant je potem pobegnil od strahu. Ko ga je prijela policija, je v prvi zmedi pritrdilno odgovoril na vsa vprašanja, ki so mu jih zastavili.

Naše gore list

SODOBNA POVEST

"Sam ne vem. Zato me tako skrbi. Prodal ga nikoli ne bom. Zdelo bi se mi, kakor da prodajam lastno meso in kri."

"Nimate nobenega prijatelja, ki bi ga prevzel, dokler se sami ne vrnete?"

"Saj se morda nikoli niti vrnil ne bom, gospa. Kadar si pri mornarici in podvržen poveljem, nikoli ne moreš vedeti, kam te bodo poslali. Že doslej sem se mnogo selil. To mesto ni moje rodno mesto. Doma sem na zapadu."

"O!"

"Iz Vajominga prihajam."

"In to je precej vstran od Nove Anglije."

"Tako je. Zato pa tudi ni verjetno, da bi še kdaj prišel v te kraje."

"Zakaj pa ga ne daste komu, ki ima pse rad in bo z njim lepo ravnal?"

"Saj prav to bi rad naredil, mis, a ga nihče noče."

"Kaj poveste! Gotovo je tod vse polno ljudi, ki bi bili ponosni, da so lastniki take lepe živali."

"Tako bi se vam zdelo, kajneda — posebno še, ker bi psa dobil zastonj. A takih ljudi ni. Ponudil sem ga že celi vrsti ljudi tod naokoli, pa me je še vsak zavrnil."

"Zakaj?"

"Izgovarjajo se, da je prevelik — pojedel da bi toliko, da bi jih preveč stalo."

"A tako. Morda pa res morajo to upoštevati, so že časi taki."

"Kajpada. Precej skrbno moramo šteti vinarje dandanes. Sam sem si že rad pritrgoval, da sem mogel Ajaksa nakrmiti, ne moreš pa kaj takega pričakovati od tujcev."

Ko je gospodar omenil njegovo ime, je pes ošpičil ušesa, ga pogledal in pomahal z repom.

"Povejte mi o njem še kaj. Ali grize? Bi ljudi napadal? Bi plašil otroke?"

"Nikogar ne bo napadel, razen če mu naročite. Tega sem ga odvadil in ga precej ukrotil, odkar je minila vojna. Vkljub svoji velikosti je mnogo krotkejši, kakor pa si morete misliti. Samo razložiti mu morate, kaj od njega hočete, pa bo naredil, če vas je razumel. Ni zahrbten, kakor so nekateri psi. Hoče vam ustreči, in je ves nesrečen, če vam ni. Če se zmoti, se samo zato, ker mu niste stvari dosti pojasnili."

"Ali ste mnenja, da bi ubogal tudi žensko — recimo mene?"

"Ko bi spoznal, da je njegova gospodinja, bi jo. Seveda je bil doslej vajen samo moških. Človek, ki ga je izvežbal za vojno, ko je bil še kužek je bil moški. Z ženskami je še malo prišel skupaj. Saj sami vidite, da ni pestovanček. Ne bi vedel, kako naj si razlaga, če bi ga razvajali. Srečen je že, če sliši prijazno besedo in z njim dostojno ravnate. Ste že kdaj imeli psa?"

"Imela sem pse ovčarje in irske seterje, pa noben ni bil takle velikan. Saj je skoraj tolikšem ko poni."

"Velikost ne pomeni mnogo. Razumeti morate samo njegovo naravo. Če ste imeli ovčarje in seterje, ste se o psih že nekaj naučili. Živali imate radi, to vidim. Vidi pa tudi Ajaks. Take reči takoj razume — ne morete ga goljufati. Takoj tudi spozna, ali se ga kdo boji, to pa je slabo, ker ne smete mu pustiti, da bi se počutil važnega. Kdorkoli ga ima, mu mora biti gospodar. Drugače ga ne bo mogel krotiti. Vi niti glave niste zasuknili, ko se je zapodil proti vam. Videl je, da ste odločni, zato je dobil pred vami spoštovanje."

"Nisem imela časa, da bi zasuknila glavo," se je zasmejala Lorna.

"Naj ste ga že imeli ali ne, ne verjamem, da bi bili zbežali. Ne bi pohajkovali čisto sami na takemle kraju, če bi bili plaha ženska."

"Plaha menda res nisem. Ne prišlo bi mi na misel, da naj se prestrašim. Nikoli še nisem imela prilike za kaj takega."

"Lahko se štejete srečno, gospa," je mirno dejal možak. "Da bi le mogli tudi mi drugi tako govoriti!"

Nekaj časa sta molčala, pes pa ju je gledal svetlo in zvedavo. Jasno si mu videl, da je nestrpen in bi rad že kam šel, vedel pa je tudi, da mora svojo voljo ukloniti gospodarjevi.

"Slišite," je rekla Lorna nato zamišljeno, "ali bi mogli pripeljati Ajaksa v vas in ga pokazati nekaterim mojim prijateljem, ki psa iščejo? Nič ne morem obljubiti, da bodo Ajaksa vzeli, mogoče pa ga bodo, in če ga bodo, bo lahko vesel, kajti dobri ljudje so. Trije moški. Jaz sem z njimi v družbi in vam lahko mirno zastavim besedo, da bodo zanj lepo skrbeli. Seveda bi se jim utegnil zdeti prevelik in predivji. Če se vam zdi vredno priti, bi se pa morda le pogodili."

"Poskusil bom, mis, in še prav rad. Z veseljem bom poskusil vsako možnost, ki se mi ponudi — posebno pa še tako, kjer ste vi zraven. Zdaj imam dopust, zato lahko pridem kamorkoli in kadarkoli."

"Recimo danes popoldne ob treh. Bi mogli priti? Napraviti moramo hitro, kajti Mr. Flečer je najvažnejša oseba naše družbe in ga moramo vprašati za svet; ob koncu tedna ga ne bo več tu, brez njega pa ne moremo ničesar skleniti. Psa bo kupil on."

(Dalje prihodnjič.)

—o—

— Prva avtomobilska smrtna prometna nesreča se je zgodila l. 1889 v New Yorku, ko je neki avto povozil nekega pešča.

SVINČNIKI V SPREVODU — Študentje umetniško-risarske šole v Oslo na Norveškem so se napotili po mestu v sprevodu v oblekah, kot jih kaže slika. Javnost so hoteli s tem opozoriti, naj pokupi njihova dela, da si bodo lahko nabavili nove risarske potrebščine.

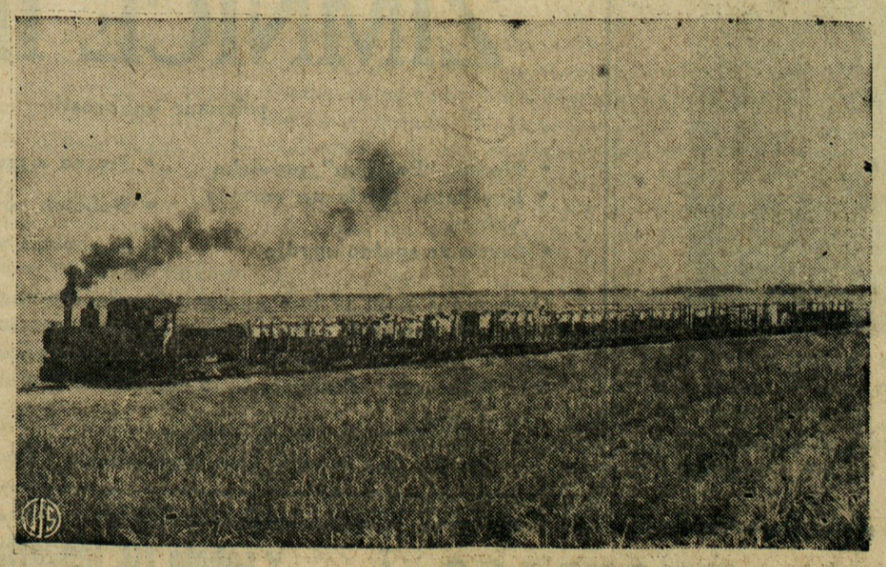

SAMA STOJIŠČA — Vlak na Formozi pelje delavce pospravljat bogat pridelek sladkornega trsta na polja pri Nan-Chu. V vozovih ni nobenih sedežev, so samo stojišča, kot je razvidno s slike. Formoza je poleg Kube največji izvoznik sladkorja.

Štirje otroci istih staršev niso vedeli eden za drugega

Tri sestre ni en brat, ki so — je vsak izmed njih drugačne narodnosti in bivajo v različni državi, so se v začetku oktobra prvič sestali na otoku Capri pri Neaplju v Južni Italiji. Eden za drugega so izvedeli šele iz testamenta staršev, ki sta se pred nekaj tedni smrtno ponesrečila z avtomobilom v Avstraliji.

Oče je bil Robert Wuthenau, po poklicu krotilec levov v cirkusu, mati Konstanca, se je pred več desetletji kot mlada deklica na Capriju zagledala v stasitega artista, zapustila rodni krov in odšla z možem svojega srca po širnem svetu. Postala je tudi ona cirkuška artistka in nastopala na trapecu. Iz njune ljubezni so se v naslednjih letih rodile tri deklice in en deček. Toda roditelja se zanje nista utegnila brigati cirkus je šel iz kraja v kraj, nemiren kot cigan. Novorojnčka sta zaupala v varstvo kakemu primernemu zavodu v mestu, kjer se je pač rodil. In vsak mesec sta redno plačevala oskrbovalnino.

Ko so otroci dosegli 8. leto starosti in so bili torej preveliki za otroški zavod, so mogli obiskovati najboljše šole v dotičnem kraju in starši so poskrbeli, da ni nobenemu ničesar manjkalo. Denar je prihajal redno, le pisma so bila zelo redka in kratka. Tako nobeden izmed otrok ni ničesar vedel o svojih starših, kje so in kaj delajo, še manj pa, da ima raztresene sestre po različnih državah in kontinentih. Doraščali so in vsak si je lahko izbral življnjsko pot, ki mu je najbolj prijala.

Najstarejša Maria Antonietta, ki ima danes 26 let, se je rodila v Limi, glavnem mestu južnoameriške republike Peru. Tam sedaj izvršuje poklic manekenke. Zaposlena je v neki veliki modni hiši in predvaja damam boljše družbe najnovejše modele oblek. Edini moški v tej bratovščini je drugorojeni Frančišek, star 24 let, ki se je rodil v Mexico City in tam obiskuje sedaj univerzo. Fernanda, stara 22 let, je prišla na svet v Buenos Airesu v Argentini in je sedaj tam radijska napovedovalka. Najmlajša, 20-letna Marija pa se je rodila v Kolnu v Nemčiji, kjer sedaj študira filozofijo na tamošnji univerzi.

To njihovo mirno, a samotno življenje je nenadoma prekinilo priporočeno pismo notarja iz Sidneya v Avstraliji, ki je Mariji Antonietti v Limi (Peru), Frančišku v Mexico City (Mehika), Fernandi v Buenos Airesu (Argentina) in Mariji v Kolnu (Nemčija) sporočalo, da nimajo več staršev, obenem pa, da imajo brata oz. sestre. In še nekaj, roditelja sta jim zapustila lepo dediščino. V 30 letih njenega potepuškgea življenja pod cirkuškim šatorom ju je usoda privedla daleč okoli po svetu. Živela sta varčno in tako sta zapustila več lepo donečih vsot v različnih bankah, vilo na Capriju, ki jo je mati Constanca podedovala od svojih staršev, ki jih je v mladosti zapustila.

Tri sestre in brat so stopili v pismene stike ter se domenili za sestanek. Izbrali so si Capri, v hiši, kjer se je rodila njihova mati. Njihovo življenje je ob spoznanju, da niso sami na svetu, postalo prijetnejše, kljub žalosti za starši. Sklenili so, da se bodo vsako leto enkrat sestali in preživeli skupaj nekaj dni.

—o—

Naši zastopniki izven Clevelanda

Louis Balant,
1808 East 32nd St.,
Lorain, Ohio

Jos. L. Bahorich,
5314 Duncan St.,
Pittsburgh 1, Pa.

Mrs. Antonia Densa,
2008 W. 21st Place
Chicago 8, Ill.

John Jerich,
6519 W. 34th St.,
Berwyn, Ill.

Ludvik Jelenc,
2023 W. Coulter St.
Chicago 8, Ill.

Frank Kokalj,
Box 322,
Universal, Pa.

Joseph Leksan,
196 W. 22nd St., N. W.,
Barberton, Ohio

Ludvik Perusek,
Baraga Point,
Willard, Wis.

Joseph J. Peshel,
439 Camp St., E.,
Ely, Minn.

Mrs. F. R. Staut,
830 So. 5th St.,
Milwaukee, Wis.

—o—

Kateri Slovenec ne bi rad znova popotoval v svet najlepših narodnih pripovedk, bajk, legend in pravljic iz mladosti v stari domovini?

Na tako popotovanje pa Vas povede iz meseca v mesec ilustrirani slovenski mesečnik

"POVEST"

Naslov za naročilo:
P. O. Box 730,
Brandon, Manitoba, Canada

VAS MUČI REVMATIZEM?
Mi imamo nekaj posebnega proti revmatizmu. Vprašajte nas.

MANDEL DRUG
SLOVENSKA LEKARNA
15702 Waterloo Rd.
KE 1-0034
Naročila sprejemamo in izvršujemo po pošti tudi za Cleveland.

Re-Nu Auto Body Co.
Popravimo vaš avto in prebarvamo da bo kot nov.
Popravljamo body in fenderje.
Welding
JOHN J. POZNIK in SIN
GLenville 1-3830
982 East 152nd Street

MALI OGLASI

Soba se odda
Soba se odda z dvema posteljema za 1 ali 2 moška, kuhinja v kleti. Na 814 Babbitt Rd., Euclid, RE 1-5962. (6)

PLINSKI FURNEZI
1959 vzorci — Moncrief S.H. 100 — 100,000 B.T.U. Forced Air. Popolno instalirano $395. Gorkota isti dan. 24-urna postrežba na vseh izdelavah.
SOLAR HEATING
IV 6-0170 (6)

Hiša naprodaj
Dobro zgrajena zidana 5-sobna hiša naprodaj. Dve spalnici zgoraj, dvojna garaža. Arrowhead Ave., blizu E. 185. Lastnik KE 1-5514. (6)

Srečno novo leto
Vsem, ki so lani romali k raznim cerkvam in vsem prijateljem želim srečno in zdravo in novo leto 1959. Tudi tistim, ki sem jim bila sponzor želim srečno leto 1959.
Mary Novak, 3514 E. 82 St.

Kupimo hišo
Radi bi kupili hišo z dohodki za 3-4 družine v St. Clairski ali Euclidski okolici. Kličite WH 2-9245. (7)

Gostilna naprodaj
Na Rt. 20 v North Perry, O., je zaradi bolezni naprodaj, gostilna z licencami D1, D2, D3 in D3A, stanovanje. V zameno vzamejo hišo ali prevzemo vknjižbo. Kličite Alpine 9-3574. (6)

Trgovina naprodaj
Grocerija, meso, C-2 licenca, okrog $2000 dohodka na teden, na vzhodni strani mesta, dvojna trgovina, nizka najemnina. Cenjeno za hitro prodajo. Prodaja lastnik. Se mora videti, da se lahko ceni. (11)

IVAN TAVČAR:

CVETJE V JESENI

Tudi otrok je hotel imeti, ker je zakon zato vpeljan, da se dobe otroci, kar je vam, častite gospe, itak komaj znano.

Karlovški Anžon je bil tisti večer gospodarju prinesel naročeno nožičko, po katero je bil "bruhnil" na Tolminsko, Lizi pa ruto rumenih hrušek, po katere je bil "bruhnil" na Cerkljansko. Že nekaj let sem je prinašal Presečnikovi dekli te hruške in upal je, da ji polagoma ž njimi omehča srce, da postane njegova žena. Liza je leto za letom hruške pohrustavala, kozavega svojega Danijela pa vendar ni hotela pustiti. Vzlic temu je gojil Danijel grdo jezo na Anžona in tudi ta večer je prišel prejkone samo zategadelj domov, ker je slišal, da je oni v hiši. Ni se mu videlo previdno, puščati Lizo samo s snubačem, ki je imel njivo, hočo, "hlev in kravšeta."

Ko se je Liza zopet vrnila v hišo, je hlapče znova zakričal:

"Le čakaj, ko boš moja, potlej boš videla, kdo bo tepel v hiši, stara reta ti!"

Oglasil se je Anžon počasi in važno:

"Z žensko se lehko tudi drugače govori, jaz bi dejal."

To je Danijela močno razpalilo:

"Kaj se boš ti zame menil! Jaz bi dejal," — tu je oponašal karlovškega govorico — "da človek lehko kaj iztakne!"

Ker je bilo še nekaj v skledi, je karlovški parkrat zajel, nakar je počasi položil žlico na mizo. Nato je brez jeze in z največjo mirnostjo odgovoril:

"Če te Liza zato jemlje, da jo vsak dan otepaš s polenom, me malo briga. Če te res vzame, bom vsaj vedel, da ni tako pametna, kakor sem mislil. Če se hoče na vsak način na poleno možiti, je to njen prav! Tako je!"

"Molči!" se je penil Danijel, "molči, ti prokleti gorjanec, če ne —!"

In zopet je mirno odgovoril Anžon:

"Kaj: če ne? Poglej vendar" — tu je dvignil svojo desnico, veliko ko čoln — "kaj bodo govorile množice, če prideš pod tako roko. Pogineš ko glista pod podplatom! Obdrži torej svoj "če ne" zase. To je pametna beseda!"

Anžon je medtem zlekel grohot svojega telesa izza mize ter se je postavil sredi hiše.

Hlapče se ni dalo potolažiti:

"Jaz naj bi tebi molčal?! Prid sem, pa kmalu zveš, koliko velja moj "če ne." Vsakega naj bi se že bal!"

Anžon je pristopil:

"No, no, kaj pa bo, no?"

V hipu je tičal Danijel v njem.

"Poglej ga," je govoril karlovški počas, "v me je bruhnil! Ti žival, ti!" Z obširno svojo roko ga je brez težave dvignil in vzdignil proti stropu, nakar ga je spustil, da je Danijel z vso težo svojega pijanega telesa tlesknil po hišnem tlaku. Oni pa se je zasmejal: "Zdaj vem, koliko velja tvoj "če ne!"

Danijel je sicer težko padel, a zgodilo se mu ni nič. Tako je zopet stal na nogah in bliskoma je imel v rokah dobro nabrušeno tolminsko nožičko.

Ženske so od strahu zavpile, in Boštjan je zakričal izza mize: "Z nožem ne!"

Samo Anžon se ni razburil. Boštjanu je izpregovoril: "Malo počakaj!" Nato se je obrnil proti Danijelu:

"Torej z nožičko, z nožičko me češ, s tisto, ki sem ti jo jest s Tolminskega prinesel. Poglej no! Ali misliš, da za take reči bruham na Tolminsko? Poglej no!"

Dasi so bili Anžonovi udi kakor hlodi, ki se dajo le težko in neokorno gibati, je vendar s čudovito hitrostjo s svojo levico ujel Danijela za roko ter ga z desnico parkrat lopnil po nji, rekoč:

"Boš izpustil nožičko, ti hudnikovec, ti!"

Ker Danijel ni takoj izpustil, ga je s svojo roko samo parkrat kresnil po prstih, da jih je takoj kri podplula in da je nožička zarožljala po deskah. Nato ga je obrnil in mu z nogo pomagal, da je odletel na klop pod sklednik; tam je pričel hišni hlapec škripati in — jokati, kakor je to navada starega pijanca.

Anžon je pobral nožičko ter jo položil pred Boštjana na mizo: "Ne dajaj takega otroku!"

Obrne se k Lizi:

"Čakaj, Liza, kaj sem že hotel reči? Vidiš, nič se ti ne lažem, pšenica je bila letos dobra in čedno se je mlatila. Proti krompirju tudi ni kaj reči in fižol je bil poln, kakor bi norel. Vse to je res in fruge je bilo pri hiši, da bi lehko vojska živela od nje. Zdaj pa poslušaj! V nedeljo bom pri deseti maši v Poljanah. Nekaj prej bom bruhnil od doma, da se pogovorim z gospodom Jernejem. Če ti je všeč, pa pridi še ti. Morda bova že pri deseti maši prvič oklicana. Množice bodo malo govorile, pa bo še zmerom bolje, ko da bi se s polenom sklepala svatovščina. Če nočeš, p apusti! A povem ti, da hrušek potem tudi ne bom več nosil. No, pa lehko noč!"

S temi besedami je odšel.

Pod sklednikom je Danijel med jokom in škripanjem zaspal. Ker se Liza zanj ni zmenila, ga je morala mati spraviti v slamo.

Drugo jutro se je živelo pri hiši, kakor da bi se ne bilo nič zgodilo. Po stari navadi se je delalo, in Danijel je opravljal svoje posle, kakor da bi nikdar ne bil ušel. Jaz pa sem moral odriniti! adi tega nam je mati Barba napravila boljše kosilo in tudi nekaj nacvrla je bila. Še celo belo kavo smo imeli na mizi, kar je bilo takrat nekaj izrednega.

Za slovo smo si segli v roke z očetom in materjo. Pri prihodu nič roke, pri odhodu pa roko — taka je bila tiste dni etiketa v pogorju in po nji si se moral ravnati, če nisi hotel dobiti očitanja, da se ne znaš spodobno vesti.

"Pa še kaj pridi!" so se glasile poslovilne besede. Meta me je spremljala, kar sem pričakoval. Nosila mi je veliko ruto, v katero so bili zaviti orehi, češplje, ocvrt bob in — če se ne motim — še celo par klobas. Vse to so mi dali pri slovesu, in velika bi bila zamera, če bi se hotel tak dar zavrniti. "Ruto o priliki nazaj prinesi," je izpregovorila Presečnica, ko je izročila culo svoji hčeri.

Pred hlevom sta stala Danijel in Liza, a ne skupaj, vsak na enem koncu poslopja. Milo sta gledala za nama, posebno Danijel je bil potrt in žalosten. "Ohta," je zastokal, "lepo je bilo, ko si bil tukaj. Kmalu kaj pridi!" Liza je molčala in se grdo držala, ker je bila še vedno jezna na hlapčeta.

Hodil sem od Jelovega brda proti Malenskem vrhu ter kakor vselej, kadar sem stopal po tej poti, jemal vase lepoto pokrajine. Meta je, noseč mojo ruto, korakala tik mene, kakor kupček obupa. Kar pogledati se ni upala vame, ker bi jo drugače zalile solze. To se ji je videlo.

Prišedši na kraj, kjer je v globoki dolini tičala koča karlovškega Anžona, opazim tega pri delu v bregu. Z rovnico je kopal ledino, da so se mu nabirale debele kaplje po obširnem obrazu.

"Hej, zdaj pa greš," je kričal, "pa spet prideš! Novo njivo kopljem." Bila sva že precej daleč od njega, ko je še zavpil: "Meta, le povej Lizi, da kopljem novo njivo!"

Pod Malenskim vrhom sva obstala na mestu, ki mu pravijo "Na Poklonu." To je tratina sredi gozda, odkoder se vidijo štiri cerkve. Za tabo Mati božja na Gori, pred tabo Sv. Martin v Poljanah, na eni strani Čabrače, na drugi Gabrška gora. Kakšni svetniki so tam, tega vam danes ne morem več povedati. V prejšnjih, bolj pobožnih časih so ljudje na tem mestu obstajali in se proti vsaki cerkvi poklanjali. Ta navada je morala biti med ljudstvom zelo vkoreninjena, ker je v našem pogorju takih "Poklonov" vse polno.

Tam sva sedla, prejkone v namenu, da bi zavlekla trenotek ločitve. Bilo mi je tako pri srcu, kakor nekdaj, ko sem se ob koncu počitnic poslavljal od doma in od matere, katera me je vselej spremljala nekaj pota. Ko je z vsakim korakom izginil kos domače zemlje, sedaj sleme rojstne hiše, sedaj stolpič na holmu, sedaj teman gozd na Samsonu, sedaj kaj drugega, se mi je odtrgal kos od srca. Takrat sem gledal v neštete gube nabrani obraz one, ki je sedaj že dolgo časa pod zemljo in katera na svetu ni imela drugega ko skrbi in delo, danes pa v obraz deklici, ki je pričela vživati grenke sadove, katere rodi vsaka ljubezen na zemlji.

Opazil sem, ko je snela ruto z glave in jo položila na travo, da je nosila v laseh rumeni glavnik, ki se navadno nosi le ob nedeljah in praznikih. Včasih je prav globoko zasopla in obrnila obraz proti meni, kakor da mi hotela nekaj povedati. Pa ni imela poguma, da bi izpregovorila. Končno je posegla v ruto ter izvlekla iz nje majhen, bledorumen "bob," ki je v pogorju tako gostega testa, da bi bil bolj za strelivo, nego za živilo.

"Gotovo si že lačen," je izpregovorila proseče, "na, jej!" Nekaj sem se obotavljal, nakar je znova zaprosila: "Pa le jej!"

(Dalje prihodnjič.)

Za vaš pomembni dan!

Drage neveste!

Ena pomembnih predpriprav za najlepši dogodek življenja, je izbira poročnih vabil.

Oglasite se pri nas in oglejte si najnovejše, pravkar dospele vzorce vabil, naznanil, papirnatih prtičkov, kozarčnih podstavkov, vžigalic, na katerih je natiskano Vaše in njegovo ime.

Ogled je popolnoma neobvezen!

AMERIŠKA DOMOVINA

6117 St. Clair Ave. Cleveland 3, Ohio

HE 1-0628

SAVE SAFELY at 3½% CURRENT RATE

ST. CLAIR SAVINGS

813 East 185th Street
25000 Euclid Avenue
6235 St. Clair Avenue

OČE IN SIN — Allyn M. Thames na cesti v Memphis, Tenn., s svojim edinim sinom Allynom ml. Sinko je bil zelo bolehen, nagnjen k večnemu prehladu. Zdravnik mu je zato svetoval, naj hodi bos. Fantič se navodila drži ves teden, le v nedeljo obuje čevlje. Thames in njegov sin živita v Montgomery, Ala.

CHICAGO, ILL.

HELP WANTED

REGISTERED RECORD LIBRARIAN

88 bed hospital, pleasant surroundings, free meals... Blue Cross, life insurance. Hospital experience necessary.. Salary open.

CENTRAL COMMUNITY HOSPITAL
5701 S. Wood
REpublic 7-4600
(6)

MEDICAL STENOGRAPHER

40 hours. 5 day week. Salary open. 88 bed hospital. Pleasant surroundings, free meals. Knowledge of medical terminology required. English speaking. Cohtact Dr. Roth or Mrs. Jones.

CENTRAL COMMUNITY HOSPITAL
5701 S. Wood
REpublic 7-4600
(6)

BUSINESS OPPORTUNITY

BAR AND PACKAGE STORE — 5700 North. Very Desirable. Good steady income. EDgewater 4-9652. (8)

RESTAURANT — Grill - Pizza - Tasty Freez. Excellent location. — Across Harrison High School. — 2324 So. California. Phone VIrginia 7-8526. (6)

the MAY co's 2 BASEMENT stores
DOWNTOWN—PUBLIC SQUARE ON THE HEIGHTS—CEDAR CENTER

Še en poseben nakup!

EAGLE ZNAMKE SO DODATNI PRIHRANKI

Ugodni odplačevalni obroki po dogovoru
NIČ NAPLAČILA

OZKE "Lady Margaret"

ŽIMNICE IN VZMETNICE

priznane kakovosti

- Modna "Belgium" prevleka
- Kvalitetne Nachman vmesne vzmeti
- Čvrste za spalno ugodje
- Šivane z nylon sukancem
- Nobenih povešenih robov
- Nepopisna vrednost!

Omogočeno nam je bilo napraviti še en ogromen nakup teh slovitih žimnic in vzmetnic. Zato lahko to senzacionalno ponudbo ponovimo. Do naše prvotne razprodaje se te garniture nikdar niso prodajale po tako nizki ceni. Poslužite se te edinstvene ponudbe in varčujte.

OBOJE ZA $49

Sprejemamo pismena in telefonska naročila — Kličite CHerry 1-3000
The May Co.'s Basement Posteljninski oddelek—v mestu in na Heightsu

DR. GLAS CLEVELANDSKIH SLOVENCEV
št. 9 SDZ
PRIREDI

PLESNO VESELICO

v soboto 10. januarja 1959
V SLOVENSKEM NARODNEM DOMU
6417 St. Clair Ave.

IGRA EDDY HABAT ORKESTER
Vstopnina $1.00