Regrat že poganja – Zdaj je tudi že na osojnih legah povsem odlezel sneg, marčevska toplota pa je spodbudila k rasti zeleni regrat. Kdo se potem ne bi potrudil in nabral te docela zastonj spomladanske zelenjave, polne vitaminov, ko pa je solata na trgu tako neznansko draga ...
Foto: F. Perdan

NARAVA V SKODELICI ČAJA

Leto XXXIV. Številka 23

Ustanovitelji: občinska konferenca SZDL Jesenice, Kranj, Radovljica, Škofja Loka in Tržič – Izdaja Časopisno podjetje Glas Kranj – Glavni urednik Igor Slavec – Odgovorni urednik Andrej Žalar

GLAS

Kranj, petek, 27. 3. 1981
Cena: 7 din

List izhaja od oktobra 1947 kot tednik, od januarja 1958 kot poltednik, od januarja 1960 trikrat tedensko, od januarja 1964 kot poltednik ob sredah in sobotah, od julija 1974 pa ob torkih in petkih.

GLASILO SOCIALISTIČNE ZVEZE DELOVNEGA LJUDSTVA ZA GORENJSKO

Novost v gorenjskih občinah

Primernejši uradovalni čas

KRANJ – Da bi bil uradovalni čas občinskih upravnih organov primernejši za delovne ljudi in občane, so v gorenjskih občinah odločajo za spremembo. Vedno pogosteje so bile ugotovitve, da le sredino popoldansko uradovanje do štirih ur ni dovolj in da so bili vedno pogostejši izhodi iz delovnih organizacij med delovnim časom.

Škofjeloška občinska skupščina se je že pred leti odločila za spremenjene ure za stranke, s prvim aprilom letos pa se za novost odločajo tudi v jeseniški, kranjski, radovljiški in tržiški občini. Aprila bodo upravni organi sprejemali stranke vsak dan med sedmo in petnajsto uro, sredine popoldanske ure pa bodo podaljšane do 17. ure. Do teh ur naj bi uradi tudi sprejemali stranke!

O tem, da je nov uradovalni čas bo uveljavljen, je v sredo povedal podpredsednik kranjskega izvršnega sveta Stane Boštjančič. Analizirali so pozitivne in negativne plati te odločitve. Računamo, da bo to spremembo sprejeto in izvršni sveti bodo sprejeli ustrezne odloke. Izvršni svet Kranja je z novostjo seznanil krajevne skupnosti, krajevne organizacije in organizacijo združenega dela.

–jk

Pohod na Planico

V soboto, 28. marca, ob 10. uri se bodo pri spomeniku NOV na Planici nad Crngrobom na tradicionalnem množičnem srečanju zbrali borci, aktivisti, interniranci, delovni ljudje in občani ter mladina. S proslavo bodo počastili spomin na herojsko borbo Selške čete in smrt narodnega heroja Staneta Žagarja ter 14 soborcev. Letos mineva 39 let od legendarne borbe, v spomin katere krajevne skupnosti Bitnje, Jošt, Sv. Duh in Žabnica vsako leto praznujejo svoj krajevni praznik, 27. marec. Letošnje srečanje je namenjeno tudi počastitvi 40-letnice ustanovitve OF slovenskega naroda in 40-letnice vstaje jugoslovanskih narodov. Slavnostni govornik na množičnem zborovanju bo Viktor Žakelj, predsednik skupščine občine Škofja Loka, v kulturnem sporedu bodo sodelovali učenci Osnovne šole Lucijan Seljak iz Kranja in godba na pihala iz Kranja. Cesta Stražišče-Čepulje bo zaprta za ves promet z motornimi vozili od 8. do 9.30 ure v obe smeri zaradi pohoda mladine na Planico.

Drevi ob 19. uri pa bo v kulturnem domu SV. Duh slavnostna akademija v počastitev krajevnega praznika. Slavnostni govornik bo Brane Selak, predsednik skupščine krajevne skupnosti Sv. Duh, v kulturnem sporedu bo sodelovala folklorna skupina Iskra iz Kranja in pevski zbor KUD Ivan Cankar Sv. Duh. Na akademiji bodo podelili pokale in nagrade najboljšim na posameznih tekmovanjih. Krajevni praznik je namreč spremljal niz prireditev in tekmovanj: namiznoteniški turnir, tekmovanje v malem nogometu, rokometu, šahu, streljanju in kegljanju. V nedeljo, 22. marca, so pripravili tradicionalni pohod partizanskih patrol »Po poteh Rovta«, gasilska društva Sv. duh-Virmaše, Žabnica, Bitnje, Jošt, Jelovica in Gradis pa so izvedli gasilsko vajo.

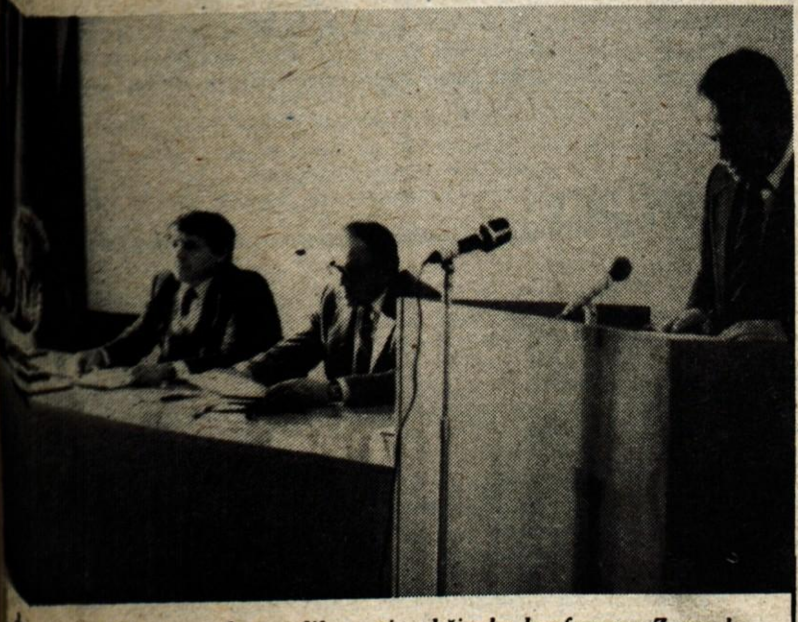

Jesenice – Programsko volilno sejo občinske konference Zveze komunistov Slovenije na Jesenicah minulo sredo popoldan, ki so se je udeležili tudi predsednik centralnega komiteja ZKS France Popit, člani komiteja Bojan Klemenčič, Ljubo Jasnič in Igor Uršič ter predsednika medobčinskih svetov ZKS in SZDL za Gorenjsko Zdravko Krvina in Slavko Osredkar, so posvetili predvsem gospodarskemu in družbenopolitičnemu položaju v jeseniški občini. Med drugim so spregovorili tudi o bodočih nalogah komunistov. Delegati občinske konference, ki povezuje 108 osnovnih organizacij Zveze komunistov z 2.539 člani, so za predsednika ponovno izvolili Borisa Bréganta z Jesenic. (S) – Foto: S. Saje

Skrbno in pretehtano

Predsedstvo republiške konference SZDL je sprejelo izhodišča za obeleževanje Titovega imena in dela

Vse oblike in načini obeleževanja in negovanja Titovega imena morajo imeti idejnopolitično vsebino, ki bo dostojna njegovemu imenu in delu. Hkrati pa naj vse aktivnosti na tem področju do popolnosti izrazijo Titovo ustvarjalnost in njegov prispevek k razvoju samoupravne Jugoslavije ter pravičnih mednarodnih odnosov. To je osnovno izhodišče pri obeleževanju in ohranjanju imena in dela tovariša Tita, ki ga je sprejelo predsedstvo zvezne konference SZDL in predsedstvo republiške konference SZDL Slovenije. Pobud za poimenovanje po tovarišu Titu je iz dneva v dan več in je zato nujna selekcija. Tisk, radio in televizija, predvsem pa založniki naj bi se izognili vsakršni komercializaciji pri obeleževanju datumov in obletnic pa naj se vse aktivnosti vključijo v praznovanje dneva borca, dneva republike, vstaje in drugih praznikov.

Osrednji poudarek bo dan obeleževanju rojstnega dne tovariša Tita. Vsako leto naj bi ustrezno počastili tudi dan smrti tovariša Tita. Tako je za letošnji 4. maj predvidena skupna komemorativna seja organov in organizacij federacije ter delegacij republik in pokrajin. Glede uporabe imena tovariša Tita pa je sklenjeno, da naj bi njegovo ime nosilo največ eno mesto v vsaki republiki ali pokrajini. Organizacij združenega dela ne bi imenovali po Titu, izjemoma pa kulturne in športne manifestacije. Tudi zahteve in želje po spomenikih in drugih spominskih obeležjih je treba skrbno pretehtati.

Pred sklepom letošnje akcije Nič nas ne sme presenetiti

Pregled opravljenih nalog

Pripravljenost delovnih ljudi in občanov za obrambo našega samoupravnega socialističnega sistema pred sovražnimi dejavnostmi, katerih cilj je preprečevanje nadaljnjega razvoja naše družbe, ogrožanje suverenosti dežele ter onemogočanje uresničevanja pravic in dolžnosti prebivalstva, preverjamo med vsakoletno akcijo Nič nas ne sme presenetiti. Ta akcija je na prelomu 1979. in preteklega leta spodbudila delavce in krajane k zavzeti dejavnosti na obrambno-varnostnem področju ter ustvarila izredno ugodne družbenopolitične razmere.

Ocene uspešnosti prejšnje akcije so bile osnova za načrtovanje obrambnih in samozaščitnih nalog v okviru akcije Nič nas ne sme presenetiti, ki jo bomo sklenili prihodnji mesec. V izhodiščih zanjo smo si zadali več ciljev.

Posebno vlogo izpolnjevanju začrtanih nalog imajo štabi in enote naše armade, teritorialne obrambe in civilne zaščite pa upravni organi za ljudsko obrambo in notranje zadeve. Kolikor več delovnih ljudi in občanov sodeluje v temeljnih samoupravnih, družbenopolitičnih in drugih skupnostih pri odločanju o vprašanjih splošne ljudske obrambe in družbene samozaščite, toliko množičnejša postaja akcija in toliko bolj prispeva k nadaljnjemu podružbljanju nadvse pomembne dejavnosti.

Socialistična zveza, kot fronta organiziranih socialističnih sil z Zvezo komunistov na čelu, je še posebno odgovorna za utrjevanje moralno političnih vrednot naše družbe, poglabljanje zamisli splošne ljudske obrambe in družbene samozaščite ter zagotavljanje obrambne usposobljenosti celotnega prebivalstva.

Dejavnost med akcijo usmerjamo predvsem v praktično usposabljanje za vse oblike oboroženega boja, pri čemer je odločilnega pomena kadrovsko jačenje in usposabljanje najodgovornejših organov za vodenje in usklajevanje splošne ljudske obrambe in družbene samozaščite. Veliko skrbi namenjamo razvoju civilne in narodne zaščite, dograjevanju in usklajevanju obrambnih načrtov ter praktičnem urejanju ozemlja za potrebe splošne ljudske obrambe. Poudarek dajemo tudi načrtnejšemu delu pri usmerjanju mladih v vojaške in obrambne poklice.

Uspeh sklepne akcije, ki bo v vseh okoljih hkrati preverila našo pripravljenost za protidesantno, protioklepno in protizračno obrambo, je odvisen od dosedanjih načrtovanih in uresničenih aktivnosti. Ker sta množičnost in kvaliteta porok za dosego ciljev akcije, moramo z vso odgovornostjo oceniti doslej opravljene naloge in se skrbno pripraviti na skupni preizkus. Sleherni delovni človek in občan, ki bo pri tem spoznal svoje mesto in naloge v sistemu splošne ljudske obrambe in družbene samozaščite, bo namreč pripomogel k doslednejšemu utrjevanju obrambno-varnostne sposobnosti in splošne stabilnosti naše družbe.

S. Saje

Štipendije bodo višje

Predstavniki skupne komisije podpisnic samoupravnega sporazuma o štipendiranju v Sloveniji so se v torek odločili za povišanje štipendij. Kadrovske štipendije, ki jih podeljujejo delovne organizacije, bodo višje za 18,6 odstotka, štipendije iz združenih sredstev, za katere prispevamo 0,5 odstotka iz kosmatih osebnih dohodkov, pa se bodo povečale za devet odstotkov. Valorizacija velja od 1. januarja.

Višje kadrovske štipendije so posledica porasta osebnih dohodkov v naši republiki. Vrednost točke se je s sedanjih 3,26 dinarja popravila na 3,86 dinarja. Ker obenem uveljavljamo nov samoupravni sporazum o štipendiranju, so na seji poudarili, da se novim kadrovskim štipendistom prizna valorizacija glede na doseženo število točk, starim štipendistom, ki so jim izračuni po novem sporazumu prinesli manjše število točk, pa se upošteva dosedanja štipendija, povečana za 18,6 odstotka.

V nobenem primeru nihče ne bi smel dobiti manjše štipendije kot doslej. Uveljavljanje novega sporazuma pa omogoča odličnim učencem in študentom, ki se šolajo zunaj kraja bivališča, zvišanje štipendije tudi do 50 odstotkov. Enako velja za štipendiste iz združenih sredstev, katerim se bodo štipendije povečale za devet odstotkov, razen pri tistih, ki jim nov sporazum formalno odmerja manjšo štipendijo. Ti bodo dejansko obdržali višjo štipendijo po starem izračunu, vendar se ta ne bo valorizirala.

20. SEJEM GOZDARSTVA IN KMETIJSTVA

kranj 10.-20.4.'81

PO JUGOSLAVIJI

Program dela začrtan

V torek je bila v Beogradu seja predsedstva centralnega komiteja Zveze komunistov Jugoslavije. V okviru priprav na eno prihodnjih sej centralnega komiteja ZKJ je predsedstvo obravnavalo aktualna idejnopolitična vprašanja v zvezi z javnim obveščanjem in naloge zveze komunistov. Osnovno gradivo je obrazložil izvršni sekretar predsedstva CK ZKJ Trpe Jakovlevski. Predsedstvo je preučilo in odločilo program svojega dela do 12. kongresa Zveze komunistov Jugoslavije.

Sprejet srednjeročni plan Slovenije

Osrednji dogodek sredinega zasedanja vseh treh zborov slovenske skupščine je bil družbeni plan SR Slovenije za obdobje 1981–1985. Delegati so soglasno sprejeli predlog plana in s tem zakoličili glavne razvojne usmeritve republike v tem srednjeročnem obdobju. To je šesti petletni plan družbenega razvoja Slovenije in kot so poudarili številni razpravljavci, tudi najbolj kvaliteten. V njem so namreč prišle do izraza težnje, da je treba v prihodnje manj trošiti in vlagati, zato pa bolje in smotrneje gospodariti.

Delegati vseh treh zborov so podprli tudi osnutek amandmajev k ustavi SFRJ. V svojem mnenju, ki ga bodo posredovali zvezni skupščini, so poudarili, da na ustrezen način izraža idejnopolitično vsebino pobude tovariša Tita o uresničevanju načel kolektivnega dela, povečani odgovornosti in nadaljnji demokratizaciji družbenopolitičnih odnosov.

Sprejeli so tudi zakon o prepovedi nomadske paše v Sloveniji. Zakon takšno pašo sicer dovoljuje, vendar le v izrednih primerih na vnaprej določenih zemljiščih. Za kršilce zakona so predvidene visoke denarne in zaporne kazni, hkrati pa tudi odvoz črede na stroške lastnika v kraj njegovega bivališča.

Voda v hrastniškem rudniku

Zaradi vdora vode v polje C jame Hrastnik so na tem delovišču, kjer so nakopali na dan 500 do 600 ton premoga, morali ustaviti delo. Dotok vode se je v sredo že zmanjšal, toda odkop premoga najbrž še nekaj časa ne bo mogoč.

Večji ali manjši vdori vode marca in aprila so pogost pojav v hrastniškem delu premogovnikov. Na polje C je voda začela pritekati v nedeljo popoldne. V ponedeljek je ponekod že priteklo kar tri kubike vode v minuti.

Poplave v Srbiji

Včeraj je Donava pri Zemunu dosegla najvišjo raven 755 centimetrov. Reka pred Novim Sadom že upada, kar velja tudi za Savo do Beograda. Od Zemuna navzdol veljajo ob Donavi posebni ukrepi, saj vode po letu 1940 še nikoli niso bile višje, kot v teh dneh. Izredni ukrepi veljajo tudi za Tiso od madžarske meje do izliva v Donavo, Drava, Drina, Velika Morava in Vardar pa so že začeli rahlo upadati. Vode so napravile veliko škodo v 39 občinah. Voda je zalila 4.162 hiš, tako da so morali preseliti na varno 897 družin. Pod vodo je 100.000 ha obdelovalne zemlje. Največ škode je v beograjskih občinah.

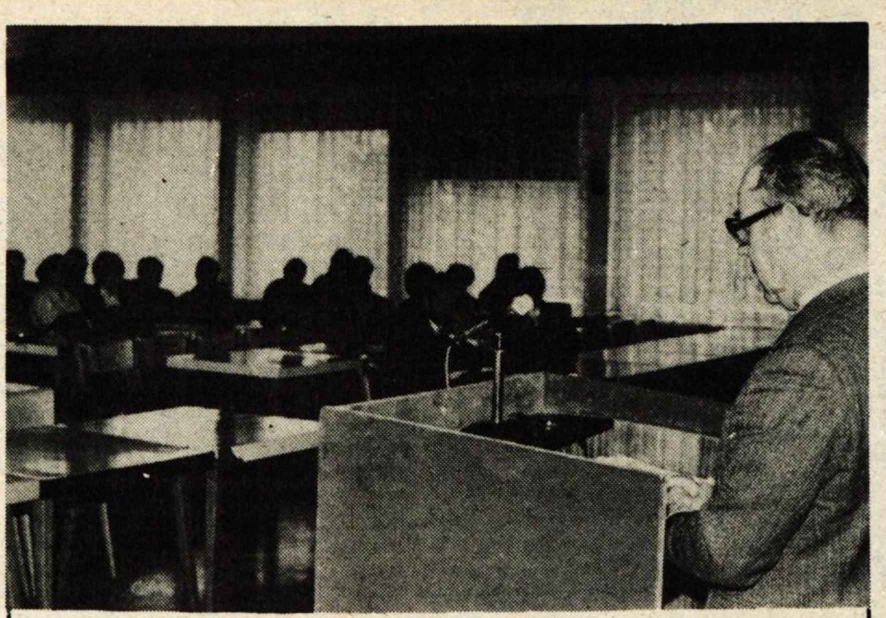

STALNO IZOBRAŽEVANJE – V enotah in štabih teritorialne obrambe Gorenjske namenjajo veliko pozornost stalnemu družbenopolitičnemu izobraževanju. V sredo je v kranjskem domu Jugoslovanske ljudske armade stalnemu sestavu teritorialne obrambe Gorenjske, predstavnikom JLA in družbenopolitičnim delavcem Gorenjske predaval Ivan Franko-Iztok. Govoril je o zunanjepolitičnem položaju naše države in notranjepolitičnih razmerah. (jk) – Foto: M. Ajdovec

Samoprispevek na Srednji Dobravi

V nedeljo se bodo krajani Srednje Dobrave odločali o podaljšanju krajevnega samoprispevka – Pereči komunalni problemi

Srednja Dobrava – Krajevna skupnost Srednja Dobrava je v radovljiški občini med najmanjšimi, saj nima niti 400 prebivalcev, živijo pa v petih vaseh. Vsa zadnja leta pa so krajani Srednje Dobrave prizadevno skrbeli za razvoj svoje krajevne skupnosti in so že vidni tudi številni rezultati. Nemalo so krajani pomagali pri razvoju kraja tedaj, ko so se odločili za krajevni samoprispevek.

V naslednjem srednjeročnem obdobju bi radi na Srednji Dobravi utrdili in asfaltirali več cest in cestnih odsekov, postavili varnostne ograde, dokončno uredili novo pokopališče in popravili mrliške vežice, uredili priključek na republiško cesto v Lipnici, dopolnili javno razsvetljavo na Spodnji Dobravi, v Lipnici in na Zgornji Dobravi, postavili avtobusna postajališča v Lipnici, uredili več pešpoti, denar pa potrebujejo tudi za vzdrževanje doma krajevne skupnosti, za asfaltiranje športnega igrišča in opremo kulturne dvorane. Vrednost vseh nalog ocenjujejo na 3 milijone 800.000 dinarjev in predvidevajo, da bodo največ denarja zbrali s samoprispevkom, le del pa iz drugih virov.

Če bi zbirali sredstva z enakimi prispevnimi stopnjami kot do zdaj, to je z 1 odstotno stopnjo, v petih letih ne bi mogli zbrati dovolj denarja, zadostovalo bi le za vračilo do zdaj najetega kredita. Da pa bi realizirali že tako skop program, izboljšav skupnega standarda v naslednjih letih se bodo morali krajani odločiti za nekoliko višjo stopnjo samoprispevka. Skupščina krajevne skupnosti Srednja Dobrava se je odločila, da naj bi plačevali 1,5 odstotka od neto osebnega dohodka, 1,4 odstotka od pokojnin, 1,5 odstotka od neto dohodka obrtnikov, 3 odstotke od katastrskega dohodka, 10 dinarjev od kubičnega metra prirastka v gozdovih in v enkratnih prispevkih za avto, hišo, traktor v znesku 3.000 dinarjev in 7.000 dinarjev za tovornjak.

Krajani bi zbirali sredstva od aprila 1981 do aprila 1986.

Krajani Srednje Dobrave se bodo o podaljšanju krajevnega samoprispevka odločali v nedeljo, 29. marca. Že do zdaj so krajani z veliko prostovoljnega dela in tudi z denarnimi prispevki izkazali visoko zavest in željo, da s skupnimi močmi pripomorejo k višjemu standardu in uredijo vsa pereča komunalna vprašanja v svoji krajevni skupnosti. Prav gotovo bodo tudi v nedeljo prišli na volišča in se ponovno odločili za to, da bodo v prihodnjih letih njihove vasi še boljše in lepše urejene.

D. S.

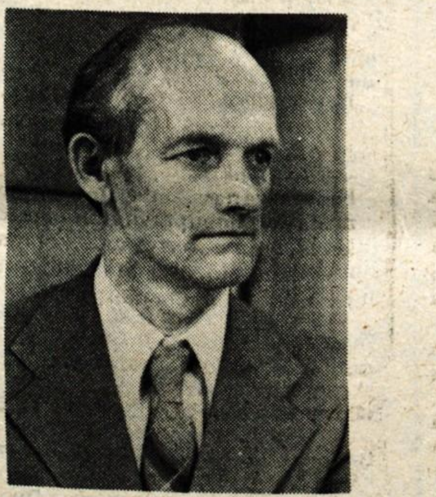

Lovro Gajgar ponovno predsednik OK ZKS

Škofja Loka – Na ponedeljkovi seji je bil za predsednika občinske konference ZKS Škofja Loka ponovno izvoljen dosedanji predsednik Lovro Gajgar.

Predsednik je dolgoletni družbenopolitični delavec. V partizane je šel še preden je dopolnil 17 let, po osvoboditvi pa je v JLA ostal do leta 1951. Opravljal je vrsto odgovornih funkcij v Zvezi komunistov. Bil je sekretar komiteja občinske konference, sekretar osnovne organizacije, delal je v sindikatu, v samoupravnih organih, bil je predsednik delavskega sveta Alplesa, predsednik centralnega delavskega sveta Slovenijalesa in opravljal je še vrsto drugih funkcij. Sedaj je član CK ZKS Slovenije.

S svojim dosedanjim delom je dokazal, da ima dovolj znanja, sposobnosti in volje za kreativno in smelo uresničevanje ciljev Zveze komunistov in zato je bil ponovno izbran za predsednika OK ZKS Škofja Loka.

L. B.

Svet v tem tednu

Ponovno zaostrovanje

Sindikat Solidarnost grozi z novimi stavkami, če ne bo vlada ustrezno ukrepala pri varstvu zakonitosti in registrirala sindikat kmetov – Voditelji desetih zahodnoevropskih držav sprejeli izjavo o Poljski – Ostrejše reakcije Moskve

Položaj na Poljskem se je poslabšal, so od torka in srede dalje govorila poročila z glavnega poljskega mesta Varšave. Državna koordinacijska komisija sindikata Solidarnost je na nočnem zasedanju med ponedeljkom in torkom oblikovala izhodišča za pogajanja z vlado. Komisija opozarja predvsem na dvoje. Vlada mora zagotoviti varstvo zakonitosti in registrirati sindikat kmetov. Če vlada zahtevam ne bo ugodila, so poročali v sredo, je Solidarnost zagrozila s stavkami, najprej opozorilnimi, če pa te ne bodo zalegle, pa s splošno stavko. Državna komisija je zagrozila, da bo v primeru izrednega stanja takoj razglasila splošno stavko. Da gre za zaostren položaj, pričajo tudi poročila, da so se regionalna vodstva sindikatov preselila v tovarne. Varšavsko vodstvo je na pirmer odšlo v tovarno traktorjev Ursus. Vlada se je znašla v težkem položaju: po eni strani mora uresničiti stališča partijskega vodstva po mirnem reševanju sporov, po drugi strani pa mora reagirati na zahteve sindikata.

Ostre so zahteve Solidarnosti. Od vlade sindikat terja, naj prizna, da so organi oblasti in varnosti 19. marca s svojim posredovanjem kršili pravico in načela javnega življenja in družbenega miru, sredstva javnega obveščanja pa naj objavijo sindikalno sporočilo, vezano na ta položaj. Varšava in druga mesta so polna letakov, ki obsojajo dejanja milice, prav tako pa so se tudi pojavili letaki, ki obsojajo Solidarnost kot povzročitelja napetosti. Javnost do teh vprašanj očitno ni enotna. Nekateri v obrambo miru v državi zagovarjajo ostro posredovanje milice, drugi pa menijo, da bi podpora takšnemu ravnanju omogočila takšna posredovanja tudi v prihodnje.

Očitno je, da se bo poljska vlada do zahtev Solidarnosti težko opredelila brez poprejšnjega stališča centralnega komiteja Poljske združene delavske partije. Znano je, da je politbiro obtožil Solidarnost za zadnje izgrede.

Zadnji poljski dogodki so presegli meje države in dobili mednarodne razsežnosti. Prvi letošnji sestanek voditeljev desetih zahodnoevropskih držav v Belgiji je sprejel o Poljski posebno izjavo. V njej ... evropskega zahoda poudarjajo, da je Poljska doslej že pokazala sposobnost sama rešiti svoje probleme brez vmešavanja od zunaj, ... položaj v Evropi še zaostrilo. EGS je ugodila poljski prošnji za pomoč, pa tudi za prihodnja posojila vrata niso zaprta. Zahodnonemški zunanji minister Genscher, ki je bil pred tem sestankom v Moskvi in ... očitno problematiko dobro pozna, je predlagal, da bi se v dajanje pomoči Poljski morale vključiti še Združene države Amerike in Japonska. Zahod je očitno zaskrbljen, na kar opozarjajo besede o nujnosti spoštovanja helsinške listine o varnosti in sodelovanju v Evropi.

Reagirala je tudi Moskva in to ostro. Obsodila je sindikalno ... nje, kar je v preteklosti že nekajkrat storila. Sovjetska zveza nadaljuje z dosedanjo politiko do poljskih dogodkov. To je bilo dogovorjeno tudi na zadnjem sestanku najvišjih predstavnikov Sovjetske zveze in Poljske.

J. Ko...

KRANJ

V torek je bila v Kranju 88. seja komiteja občinske konference ZKS. Člani komiteja so se seznanili s pripravami na III. ... samoupravljalcev v kranjski občini, o katerih je govoril predsednik koordinacijskega odbora Vinko Šarabon. Osnovne organizacije komunistov so bile zadolžene, da se vključijo v priprave na ... skupaj z drugimi organizacijami in samoupravnimi organi. K... občina bo imela na kongresu 8 delegatov. Komite je v torek ... obravnaval tudi uvodni referat predsednika konference Sta... nata na seji konference 31. marca. Osnova za referat in ... lanska 19. seja občinske konference, ki je obenem tudi pr... usmeritev za prihodnje.

RADOVLJICA

V ponedeljek, 30. marca, bo ob 16. uri redna seja sveta za ... okolja pri občinski konferenci SZDL Radovljica. Na seji bodo ... vali akcije, ki jih bodo organizirali po krajevnih skupnostih ... temeljito očistili okolje, pogovorili pa se bodo tudi o vseslovenski jugoslovanski akciji 88 dreves. Predvidevajo, da bodo akcijo 88 dreves v spomin maršala Tita sklenili v radovljiški občini leta 1982.

V petek, 27. marca, bo ob 12. uri v prostorih osnovne šole Tomaža Linharta v Radovljici posvet predsednikov osnovnih organizacij zveze sindikatov in članov KOO zveze sindikatov. Na posvetu bodo spregovorili o pripravah osnovnih organizacij na akcijo Nič nas ne sme presenetiti, o gospodarskih vprašanjih ter o pripravah in o ... osnovnih organizacij sindikata na III. kongres samoupravljalcev Jugoslavije.

Na današnji dan pred 40 leti

Ljudstvo se je dvignilo

Petindvajsetega marca leta 1941 je vlada Cvetković-Maček na Dunaju podpisala protokol o pristopu Jugoslavije k trojnemu fašističnemu paktu. Podpis je bil v popolnem nasprotju z interesi jugoslovanskih narodov in narodnosti. Komunistična partija Jugoslavije pod Titovim vodstvom je edina spoznala nevarnost fašizma in nacizma, ki sta svet že pahnila v drugo svetovno vojno, ogroženost svobode in neodvisnosti Jugoslavije ter opozorila na nujnost oboroženega boja zoper okupatorje in protiljudski režim. S posebnim proglasom se je partija obrnila k ljudem, ki so se dvignili in svoje nezadovoljstvo še posebno na današnji dan, 27. marca, izpričali z množičnimi demonstracijami in znano parolo »Bolje rat nego pakt«. Vlada Cvetković-Maček je padla, prišla pa je nova z generalom Simovićem na čelu, ki v svojih dejanjih ni ralom Simovićem na čelu, ki se v svojih dejanjih ni razlikovala od predhodne vlade, čeprav je bil puč poskus zavajanja ljudstva. Pobesnel je Hitler 27. marca ob novici o dogajanjih v Jugoslaviji. Odločil se je za vojno uničenje Jugoslavije in ga ob nemočni in razpadli starojugoslovanski vojski 6. aprila zjutraj tudi uresničil s pomočjo kvizlinških enot in pomagačev v Jugoslaviji. Partija je bila na to pripravljena in začela se je zmagovita narodnoosvobodilna borba in socialistična revolucija.

-jk

Žalna sveča...

Lipnica – Žalna sve... v počastitev spomina na ... nega heroja Staneta Ž... člana CK KPS in ... poveljnika slovenskih par... skih čet, ki je padel 27. ... 1942. leta na Rovtu nad C... bom, bo v petek, 27. marca ob 15.30 na Lipnici pri Kr... njegovem spomeniku. Sve... pripravlja KO ZZB NOV ... Dobrava. V kulturnem pr... bodo sodelovali učenci os... šol, ki nosijo njegovo ime, Lipnice in Kranja – C. R...

Premalo o produktivnosti

Večina letnih poročil o gospodarjenju v delovnih organizacijah je bila boljša kot lani, vendar se še pojavljajo pomanjkljivosti — Najbolj pogosta vprašanja o dohodkih

Radovljica — Ko je občinski sindikalni svet v Radovljici obravnaval aktivnost pri oceni rezultatov gospodarjenja za lani v temeljnih in delovnih organizacijah radovljiške občine, je ugotovil, da je bila večina poročil boljša kot lani. Pri vodilnih delavcih se je okrepil odgovoren odnos do periodičnega ocenjevanja gospodarjenja. Še vedno pa so se pojavljali posamezni primeri, ko so poročila zgrešila temeljno vsebino in v teh primerih bi morala osnovna sindikalna organizacija pred razpravo poročilo zavrniti. To pa se ni nikjer zgodilo. Prav v sindikalnih organizacijah bi morali biti do poročil bolj kritični.

Za večino poročil so značilne nekatere pomanjkljivosti. Produktivnost so prikazali enostransko, le skozi količinsko proizvodnjo, zanemarjali pa izrabo delovnega časa, stroške na enoto proizvoda, prihodek v primerjavi s porabljenimi sredstvi in tako dalje. Še vedno je precej organizacij, ki ne uporabljajo primerjav po kazalcih uspeha s sorodnimi organizacijami, brez teh pa objektivne ocene lastnega dela in gospodarjenja ni možno dati. Ta poročila so se omejila na splošno oceno, ponekod pa so izkazali pretirano samozadovoljstvo nad povprečno samozadovoljstvo nad povprečnimi uspehi.

V občini so tudi ustanovili strokovno politične skupine, ki so obiskale vse organizacije združenega dela s področja gospodarstva. Ocenjevali so rezultate gospodarjenja, priprave ter organizacijo javnih razprav.

Najbolj pogosta vprašanja v javnih razpravah so bila o osebnih dohodkih in o padanju življenjske ravni, cenah, oskrbi. Pri tem ni bil sporen lanskoletni padec življenjske ravni, saj so ga delavci sprejeli kot del načrtovane stabilizacijske politike. Precejšnje kritike pa so doživele letošnje podražitve. Delavci predvsem ne sprejemajo tistih višjih cen, ki so posledica višjih davkov in prispevkov za splošno porabo. V predelovalni industriji prevladuje prepričanje, da so se proizvajalci surovin vse manj pripravljeni sporazumevati o trajnejših poslovnih odnosih; razprave ob zaključnih računih pa so tudi pokazale, da je bilo preveč tekočih problemov za zagotovitev normalnega poteka proizvodnje, ki so organizacije potegnile v »stihijsko« reševanje.

Delovne organizacije so odgovorno in gospodarno razporejale dohodek in čisti dohodek. Planirano maso sredstev za osebne dohodke so presegle le tri organizacije združenega dela, v katerih pa so osebni dohodki precej nizki. Znatno težje pa bodo uresničevali dogovor o družbeni usmeritvi razporejanja dohodka letos, saj večina organizacij načrtuje zelo skromno rast dohodka. Uresničevanje dogovora torej pomeni nadaljnji 10 odstotni in več odstotni padec standarda delavcev.

D. Sedej

Kranjski delegati sprašujejo

KRANJ — Delegacija Gozdnega gospodarstva iz Kranja je na seji zbora združenega dela kranjske občinske skupščine predlagala dopolnitev letošnje občinske resolucije v celotnim besedilom o razvoju gozdarstva, kakršno je zapisano v družbenem planu do leta 1985. Komite za družbeno planiranje je menil, da takšna dopolnitev ni potrebna, saj je družbeni plan temeljni obvezujoč dokument in ni nikakor zato vse naloge še posebej opredeljevati v resoluciji.

Delegacija Iskre-TOZD Stikala je opozorila na slabo cesto med Savskim mostom in Smledniško cesto v Kranju. Strokovna služba interesnih skupnosti gospodarskih dejavnosti odgovarja, da je upravljalec ceste samoupravna komunalna interesna skupnost, vzdrževalec pa Cestno podjetje Kranj. Strokovna služba ugotavlja, da je cesta od Save do klavnice posebno pozimi nevarna za pešce. Potrebna bi bila celovita modernizacija, ki pa bi bila vezana na objektov ob cesti draga. Tega denarja pa samoupravna komunalna interesna skupnost nima. Nov most čez Savo bo razbremenil to cesto prometa, zato bo varnejša za pešce.

Trgovina Živila pa je odgovorila na delegatsko vprašanje Stranovov, ki jih je zanimala adaptacija trgovine na Laborah. V odgovoru navajajo, da je delavski svet TOZD Maloprodaja že leta 1978 rešil zemljiške odnose, saj je podpisal kupoprodajno pogodbo o odkupu pripadajočega zemljišča in s tem omogočil popravilo prodajalne. Popravilo je bilo načrtovano za lani v višini vrednosti štiri milijone dinarjev. Lani sta bila dobljena projektna dokumentacija in gradbeni dovoljenji, prav tako pa tudi soglasja Mestna, Projektivnega podjetja, Stanovanjske skupnosti Stražišče in drugih. Konec lanskega maja je bila vložena prošnja za lokacijsko dokumentacijo, vendar je bila zadeva v času, ko so Živila pripravljala odgovor, še v postopku. Ko bo lokacijsko dovoljenje in nato še gradbeno, bo možen začetek popravila, ki je vnešen v letošnji gospodarski plan Živil. Dodatno pojasnilo je posredoval tudi kranjski komite za urbanizem, gradbene in komunalne zadeve. V pojasnilu komite navaja, da bi Živila za trgovino gradila prizidek, sedanja trgovina pa bi bila skladišče. Naknadno so bila posredovana tudi soglasja, vendar komite v pojasnilu navaja, da je trgovina paredvidena na površini, pomembni za Savo. Zadevo je obravnaval komite za urbanizem, gradbene in komunalne zadeve. Predlog je bil odložen, ker nekatere zadeve pri parkiriščih, dostavi, sporazumevanju s Savo in lastništvu še niso bile urejene. Problemi so se uredili in komite je 17. februarja letos predlagal izvršnemu svetu manjši odmik ter odobritev gradnje trgovine. S tem mora soglašati še Sava.

J. Košnjek

Srenjeročni plan Jugoslavije

Še gradimo na željah

LJUBLJANA — Člani slovenske delegacije v zboru republik in pokrajin zvezne skupščine Marko Bulc, Rudi Kropivnik, Zoran Žagar in Miro Žlender so v ponedeljek predstavnike sredstev javnega obveščanja seznanili z značilnostmi srednjeročnega plana Jugoslavije, uveljavljanjem slovenskih stališč do tega dokumenta in nalogah, ki nas na tem področju še čakajo. Plan je sedaj usklajen vsaj na glavnih področjih. V primerjavi z osnutki ga je okrog 30 odstotkov novega, kar je posledica nad 300 pripomb in predlogov predvsem republik in pokrajin ter drugih organov in organizacij. Veliko važnejše je sedaj vprašanje, so poudarili naši delegati v zboru republik in pokrajin, kako ga bomo uresničevali, kakšne ukrepe bomo sprejemali in kako bomo na vsa področja vnašali stabilizacijske elemente, kar je bila ena glavnih pripomb Slovenije. Na nekaterih področjih bodo nujni konkretni pogovori in dogovori republik in pokrajin, zvezni izvršni svet pa se je tudi obvezal, da bo do sredine aprila uskladil letošnjo resolucijo o uresničevanju družbenega plana s planom. V primerjavi s preteklimi leti pomeni letošnji plan vseeno napredek dogovarjanja v Jugoslaviji.

Več je takoimenovanih skupnih interesov republik in pokrajin. Precejšnja je zasluga Slovenije, da je izvoz le dobil prednostno mesto in da je treba izvoznikom omogočiti dodatne olajšave in elemente vzpodbujevanja. Uvoz v zadostnih količinah in bolj organiziran, kot smo se na primer dogovorili pri nafti in koksu, enako pa bi lahko ravnali pri jeklu, premogu in drugih artiklih strateškega pomena, je nujen. Kjer smo v Jugoslaviji uspeli izračunati bilance, smo kaj hitro našli skupni interes, ki pa ga med uresničevanjem plana ne smemo tiščati za republiške in regionalne interese, ki so še naprej trdoživi.

Slovenska delegacija ocenjuje, da jugoslovanski plan še ni nastajal po dovolj samoupravni poti. Preveč je še dogovorov republik in pokrajin ter njihovih delegatov, ne pa združenega dela. Prav tako vseh pogojev za uresničevanje srednjeročnega plana še nimamo oblikovanih. Dodatni medrepubliški in pokrajinski dogovori bodo nujni. Sprejemanje in usklajevanje jugoslovanskega plana je bilo do določene meje tudi omejeno, saj so bili nekateri predhodno sprejeti družbeni dogovori o temeljih plana, ovira, vendar nekatera soglasja o skupnem interesu kažejo, da se odogovorov v takih primerih le ne gre togo držati. Zanemarjati pa ne kaže pomisleka naše delegacije, če srednjeročni plan le ni prenapet in preveč odraz želja, osnovanih na tuji akumulaciji in ne na svoji pameti, denarju in sposobnostih... Nedvomno pa je vrlina plana vgraditev ekonomskih zakonitosti, kar smo v preteklosti zanemarjali.

J. Košnjek

DOGOVORIMO SE

SEJE ZBOROV JESENIŠKE OBČINSKE SKUPŠČINE

Prihodnji teden se bodo spet sestali delegati vseh zborov skupščine občine Jesenice. Seja družbenopolitičnega zbora bo v ponedeljek, 30. marca, ob 16. uri, druga dva zbora pa bosta zasedala dan pozneje, 31. marca, ob isti uri.

V družbenopolitičnem zboru bodo obravnavali predlog letošnjega programa dela zborov, poročilo o uresničevanju politike cen proizvodov in storitev iz pristojnosti občin lani ter obveznosti glede na zakon o temeljih sistema cen in družbeni kontroli cen, predlog samoupravnega sporazuma o svobodni menjavi dela jeseniške radijske postaje Triglav in pogodbe o pravicah in obveznostih pri uresničevanju sporeda radia letos, predlog odloka o spremembah odloka o posebnem občinskem davku od prometa proizvodov in plačil za storitve, predlog odloka za spremembe in dopolnitve odloka o davkih občanov, poročilo o izgradnji šolskega centra Plavž na Jesenicah, poročila o lanskoletnem delu družbenega pravobranilca samoupravljanja na Jesenicah, sodišča združenega dela v Kranju in jeseniške postaje milice ter predlog družbenega dogovora o skupnih osnovah za zagotavljanje samoupravnih družbenoekonomskih odnosov na področju stanovanjskega gospodarstva v naši republiki. Ta obsežen dnevni red bodo v drugih dveh zborih razširili med drugim še z obravnavo predloga odloka o potrditvi zazidalnega načrta platojev ob avtomobilski cesti na Hrušici, predloga odloka o poprečni gradbeni ceni in poprečnih stroških komunalnega urejanja stavbnih zemljišč v občini ter predloga odloka o potrditvi spremembe zazidalnega načrta gostinsko stanovanjske cone Mojstrana B ter urbanističnega načrta Dovje-Mojstrana.

Bodoče delo zborov

Komisija za pripravo programa dela zborov občinske skupščine je na osnovi opredelitev v dosedanjem obdobju sestavila predlog programa. Pri tem je upoštevala programska izhodišča družbenopolitičnih organizacij v občini in začrtane naloge samoupravnih interesnih skupnosti, izvršnega sveta in upravnih organov občinske skupščine.

Osnovna letošnja dejavnost vseh zborov je usmerjena v graditev in uresničevanje politike gospodarske ustalitve, izpolnjevanje nalog razvojne politike in nadaljnji napredek socialističnih samoupravnih odnosov. Poleg tega bodo zbori nadaljevali svojo dejavnost pri sprejemanju uresničevanja začrtane politike, odlokov in drugih predpisov občinske skupščine. Tako bodo sprejeli vrsto odlokov in drugih aktov, ki jih narekujejo zakonski predpisi in urejanje posameznih vprašanj v praksi. Zbori se bodo vključevali tudi v delo republiške in zvezne skupščine, zato bo treba še naprej povezovati razprave v občini in oblikovati skupna izhodišča za delo delegatov v teh organih.

S. Saje

Ob poročilu kranjskega pravobranilca samoupravljanja

Za pravico vprašati ni napaka

Pretihe samoupravne delavske kontrole, kar pogosto tudi sami želimo — Skrivanje samoupravnih aktov pred delavci, ki so zanje glasovali — Pravna služba delovne organizacije je tudi pravna služba delavca — Odgovornost političnega dela

KRANJ — Poročilo o lanskem delu kranjskega družbenega pravobranilca samoupravljanja Franca Rakovca je dobra slika slabosti pri samoupravnih odnosih in ovir, da delavčeva beseda še ni odločujoča tam, kjer bi morala biti in kot smo zapisali v ustavo in zakon o združenem delu. Torkova razprava o poročilu družbenega pravobranilca samoupravljanja, ki je lani prvič deloval tudi po republiškem programu, na komiteju občinske konference ZKS in predsedstvu občinske konference SZDL je ugotovitve še dopolnila.

Že leta ugotavljamo neaktivnost samoupravnih delavskih kontrol, ugotavlja pravobranilec samoupravljanja. Ali je neaktivnost tudi posledica naše želje, so se vprašali na seji komiteja, izbrati tihe in manj nevarne organe delavskega nadzora. Samoupravna praksa in ugotovitve pravobranilca samoupravljanja ter tudi sodišča združenega dela kažejo na prešibko vlogo sindikata in na neobveščenost delavcev. Večkrat jim niso poznani niti vročeni samoupravni akti, za katere so glasovali, ali pa se jim onemogoča celo dostop do njih. So primeri, ko je že delavčevo vprašanje o svojih pravicah na določenem področju vzeto kot napaka ali »nesamoupravno« ravnanje. V takšnih primerih se najrazličnejše pravne službe po delovnih organizacijah spremenijo v varuhe podjetniške samouprave in so vse prej kot pravna služba delavca, kar v bistvu morajo biti. Zato se ne gre čuditi, da še premalo sporov razrešimo tam, kjer nastajajo, pač pa silimo na sodišča in druge organe. V teh primerih, kakor tudi pri neurejenih samoupravnih aktih nasploh, gre za očitno kršenje zakona o združenem delu. Preveč dremave so postale komisije za spremljanje uresničevanja zakona o združenem delu, pozivi k uresničevanju pa so prepogosto le pozivi, ne pa politična akcija, kar je že pokojni Edvard Kardelj poudarjal. Samoupravni akti še ne nastajajo v združenem delu in skupnostih, ampak z najrazličnejših ravni prihajajo za drage denarje kopije ali vzorci, večkrat popolnoma nasprotni z našo zakonodajo.

Varstvu družbene lastnine namenjajo v kranjski občini posebno pozornost. Do glavne problematike je treba v občini oblikovati enoten pristop organov in organizacij z nalogami na tem področju. Nedavno posvetovanje, ki so ga pripravili zbor združenega dela skupščine, sindikat, družbeni pravobranilec samoupravljanja in sodišče združenega dela, je dal glavne delovne usmeritve na tem področju in na področju samoupravne zakonodaje v združenem delu. Ostrejša mora biti družbena linija do kršiteljev, ki jih je v občini nad 50. Zanje bo sklicano posvetovanje, kjer bo govora o pomanjkljivostih v njihovih samoupravnih aktih ter o ukrepih (v skrajnih primerih je to tudi ukrep družbenega varstva), vse to pa ne bo zaleglo brez poostrene odgovornosti nosilcev samoupravnih in političnih dolžnosti, brez stalnega stika z delavci, brez vključevanja komunistov v aktivnost. Marsikateremu od 4000 komunistov v kranjski občini je služba še vedno edina obveznost, za ostalo pa mu ni mar.

J. Košnjek

Seja OK ZKS Škofja Loka

Na prvem mestu večja produktivnost

Na seji občinske konference ZKS ocenili stabilizacijska gibanja — Prihodnost je predvsem v večji produktivnosti, združevanju dela in sredstev na temelju dohodkovnih povezav

Škofja Loka — »V preteklem letu smo smelo zastavljene cilje stabilizacijskih prizadevanj, v enem delu, zadovoljivo uresničili«, je v uvodni besedi na ponedeljkovi programsko-volilni seji občinske konference ZKS poudaril predsednik Lovro Gajger. »Z izvozom smo dokazali, da smo se sposobni meriti na svetovnih tržiščih, čeprav morajo izvoz za vsako ceno in vsega, v dolgoročnih usmeritvah zamenjati druge kvalitete. Delitev osebnih dohodkov je bila v dogovorjenem razmerju, pri skupni in splošni porabi nam je uspelo držati korak z dogovori, medtem ko so cene rasle mimo vseh dogovorov. To pomeni, da so realni osebni dohodki padli bolj, kot je bilo načrtovano.«

Izhod ni v tem, da bi za vsako ceno držali rast osebnih dohodkov z rastjo cen, ampak morajo biti prizadevanja usmerjena v umiritev cen. Tega pa ne bomo dosegli z administrativno prisilo, niti ne z dogovarjanjem brez odgovornosti, temveč le z bolj produktivnim delom, ki bo dalo več nove vrednosti. Zato je treba bolje nagrajevati proizvodno delo. Prav tako se bo treba odreči nekaterim negospodarskim naložbam in nerealnim investicijam, o čemer že dolgo govorimo in pišemo, kakor tudi to, da se bo treba omejiti v splošni in skupni porabi, čeprav to ni uspelo ne pri sestavi proračuna federacije, niti republike, so poudarili na konferenci.

Omejitev v trošenju je lahko pomembna postavka stabilizacijskega programa vsake temeljne organizacije, vendar pa je potrebno na prvo mesto postaviti večjo produktivnost in to z združevanjem dela in sredstev na temelju dohodkovnih povezav. Tu so bili doseženi skromni rezultati, ker številni sporazumi, ki nosijo naslov »dohodkovni odnosi« ohranjajo stare kreditne odnose, enostranske obveznosti, v zadnjem času pa so pogosto le dokument, ki omogoča dviganje cen surovin, repromaterialu in končnih izdelkov.

Tudi zveza komunistov še ni vselej in povsod osvobojena stare prakse pri iskanju učinkovitejših poti. Komunisti in osnovne organizacije namreč niso vselej sposobni, da bi razvijali in vodili pobude delovnih ljudi pri razreševanju problemov, ki se pojavljajo v določenih okoljih oziroma kadar se akcija ustavi in dobro zastavljeni sklepi ostanejo na pol poti. Razlog za takšno stanje je v preveliki usmerjenosti v potrošništvo, ko ostajamo neprizadeti za nepravilnosti, ki se nas ne tičejo in nestrpno reagiramo, ko smo osebno prizadeti. Zato je nujno potrebno spodbuditi akcijsko delo političnih organizacij, predvsem ZK in njenih članov. Preveč je namreč zanemarjeno uveljavljanje takšnega lika komunista, ki je vedno pripravljen s pogumom pokazati na nepravilnosti in predlagati način njihovega odpravljanja.

Na konferenci so kritično spregovorili tudi o organiziranosti Zveze komunistov in pri tem ocenili, da še ni dodobra zaživela. To je opaziti tako v večjih delovnih kolektivih pa tudi občinska konferenca bi se morala večkrat in redneje sestajati. Le tako bo lahko aktualna pri sprejemanju stališč in sklepov in se akcijsko vključevala v družbena dogajanja.

L. Bogataj

Izjemni izvozni dosežki

Tržiško združeno delo je lani izvozilo za skoraj 60 odstotkov več kot je uvozilo in doseglo zunanjetrgovinski presežek v vrednosti 346 milijonov dinarjev — Največ zaslug gre spet tovarni obutve Peko, ki je ustvarila kar 85 odstotkov celotnega izvoza

TRŽIČ — Lanski zelo ugodni rezultati gospodarjenja v tržiški občini so predvsem posledica večje produktivnosti dela, pametnejše porabe surovin in reprodukcijskih materialov ter boljše organizacije dela, medtem ko od zunanjih vplivov velja omeniti zlasti dinamično gibanje cen in razvrednotenje dinarja.

Tako je združeno delo ustvarilo dobrih 6,8 milijona dinarjev celotnega prihodka, kar je skoraj 37 odstotkov več kot 1979. leta, na drugi strani pa so porabljena sredstva rasla celo nekoliko hitreje od prihodka. Znašala so 5,1 milijona dinarjev. To se je seveda odrazilo na nekoliko nižji rasti dohodka, ki je dosegel 1,7 milijona dinarjev, in čistega dohodka, namenjenega za osebne dohodke, skupno porabo delavcev ter krepitev akumulativne in reproduktivne sposobnosti združenega dela.

Gospodarstvo je več razporedilo za skupno porabo, hkrati pa je ob nekoliko manjši rasti dohodka v zadnjem trimesečju zadržalo enako rast osebnih dohodkov. Kljub temu je za akumulacijo namenilo kar 80 odstotkov več denarja kot leto poprej.

Dohodek na zaposlenega se je povečal za slabih 34 odstotkov in znaša v poprečju 292.720 dinarjev. Nad povprečjem so Gozdno gospodarstvo, Lepenka, Zlit, Gradbinec, Rog-Cevarna, Peko in Tiko, s 169.000 dinarji na zaposlenega pa je najnižje Centralova temeljna organizacija Zelenica.

Na področju zunanjetrgovinske menjave je tržiško združeno delo ustvarilo 346 milijonov dinarjev presežka. Izvoz je za slabih 60 odstotkov prekašal vrednost uvoza, na oba pa je najmočneje vplivala tovarna obutve Peko. Ustvarila je kar 85 odstotkov celotnega izvoza v občini.

Kljub ugodnim rezultatom pa so tržiški delavci glede na ustvarjen dohodek in osebne dohodke še vedno pod republiškim povprečjem. Primerjava je tudi pokazala, da je njihovo združeno delo z davki in prispevki iz dohodka in osebnih dohodkov manj obremenjeno kot slovensko in da je s sredstvi za akumulacijo za dobrih devet odstotkov nad povprečjem.

Lanskim rezultatom je izvršni svet skupščine občine Tržič dodal še nekatera opažanja iz prvih dveh letošnjih mesecev. Po obiskih v Peku, Bombažni predilnici in tkalnici, Triu, Triglavu in Lepenki je ugotovil, da težav z doseganjem proizvodnih planov trenutno ni, da je po izdelkih iz tržiških tovarn veliko zanimanje tudi na domačem trgu, da pa imajo nekatere organizacije, zlasti Peko, probleme z reprodukcijskimi materiali.

V prvih dveh mesecih se je močno ustavil tudi izvoz. Zaradi svetovne gospodarske krize so se Peku nekoliko priprla vrata na zahod. V tem obdobju je izvozne načrte na konvertibilni trg izpolnil komaj polovično. Zato bodo potrebni izjemni napori in iskanje novih prodajnih poti, če bodo hotela doseči lanskoletne izvozne uspehe.

Iskra lani in letos

200 milijonov dolarjev izvoza

Sestavljena organizacija Iskra je uspešno izpolnila obveznosti srednjeročnega obdobja — Plan izvoza dosežen, za letos bo prodaja na tuje še večja

Naloge, postavljene lani pred kolektiv Iskre, so bile zahtevne, saj se je v tem letu izteklo srednjeročno plansko obdobje, v katerem je ta sestavljena organizacija prevzela velike obveznosti, ki jih je bilo v letu 1980 treba zaključiti.

Zaključni račun lanskega leta in poslovni dosežki kažejo, da so bile obveznosti do družbe izpolnjene, saj je izvoz v srednjeročnem obdobju 1976—1980 znašal 509 milijonov dolarjev, kar je celo nekaj več od obveze. Vrednost proizvodnje je dosegla slabih 47 milijard dinarjev, kar je veliko več lot so zapisali v srednjeročni plan. Niso pa v Iskri zadovoljni z rezultati usklajevanja in dogovarjanja v računalništvu in vse kaže, da to ostaja ena ključnih nalog sedanjega srednjeročnega obdobja.

Proizvodnja je lani nenehno potekala pod vplivom težav zaradi slabe preskrbe z repromateriali in to skoraj v večji meri z domačimi kot pa uvoznimi. Splošno znani pojavi izsiljevanja domače surovinske industrije z raznimi »samoupravnimi sporazumi«, katerih podpis je bil pogoj za redne dobave, v resnici pa gre zgolj za navijanje cen in monopolistično izsiljevanje. Zato je bil plan proizvodnje za lani uresničen le 90 odstotno in je po stalnih cenah dosegla vrednost 12,5 milijarde dinarjev in je bila za 11,2 odstotka večja od leta 1979. Porast cen repromaterialov in energije, ki se je v znatni meri preneslo tudi v cene proizvodov elektroindustrije, je pogojevala velik nominalni porast proizvodnje in sicer kar za 33 odstotkov oziroma v vrednosti 18 milijard dinarjev.

Leto 1980 je bilo v celoti usmerjeno v pospeševanje izvoza in omejevanje uvoza. Iskra je v svoji razvojni usmeritvi že pred več leti odločno stopila na zunanje trge in je zato lani sprejela dodatne obveznosti. Plan je bil v celoti izpolnjen, saj je izvoz znašal 145 milijonov dolarjev in je bil za 20,9 odstotka večji kot leta 1979. Uvoz je bil za dobrih 5 odstotkov manjši in je znašal 97,8 milijona dolarjev. Pri tem se postavlja vprašanje, do kje se lahko znižuje uvoz repromateriala, da proizvodnja ne bi bila ogrožena.

Zaposlovanje je bilo lani umirjeno. Število zaposlenih se je povečalo za 2,2 odstotka in je bilo v poprečju v Iskri lani zaposlenih 29.635 delavcev.

Kljub omenjenim težavam je bilo poslovanje zadovoljivo. Dohodek je porastel za 34 odstotkov, osebni dohodki pa le za 24,3 odstotka. Kot rezultat takšnih delitvenih razmerij se je znatno povečala akumulacija, ki je lani znašala 1,5 milijarde dinarjev in je bila več kot polovico večja od leta 1979. Investicije so bile za 32,7 odstotka večje kot leto prej, vendar so znašale le 1,5 milijarde dinarjev, kar je za milijardo pod planom.

Tudi v sedanjem srednjeročnem obdobju želi Iskra ohraniti nadpoprečno rast in načrtuje 1,5 milijarde dolarjev izvoza ob poprečni 15,5 odstotni rasti proizvodnje. Skladno s temi prizadevanji skuša Iskra v planu za leto 1981 nadoknaditi izpade v proizvodnji lani in načrtuje kar 21 odstotkov večjo proizvodnjo. Izvoz naj bi se povečal za dobrih 36 odstotkov in dosegel vrednost 200 milijonov dolarjev, ob 121 milijonih dolarjev uvoza. Zaposlenost naj bi se povečala za 3 odstotke, dohodek pa za 26 odstotkov, ki bi ob umirjeni delitvi zagotovil 2,1 milijarde akumulacije.

L. Bogataj

Almira širi prodajalno mrežo

V Almiri so lani zadovoljivo gospodarili — Večji izvoz in manjši uvoz — Okrnjene naložbe, vendar tri nove trgovine pletenin

Radovljica — V radovljiški Almiri ugotavljajo, da so njihovi lanski poslovni rezultati kljub neugodnim gospodarskim gibanjem zadovoljivi. K temu je veliko pripomoglo že gospodarjenje leto prej, ki je bilo po rezultatih sicer skromnejše, vendar so s smotrnejšo izrabo notranjih rezerv lani lahko dosegli boljše rezultate.

V Almiri so nesorazmerje med preveliko ponudbo in upadajočim povpraševanjem na domačem tržišču reševali s povečanim izvozom. S tem so se tudi izognili večjim sezonskim znižanjem, problematično preskrbo s surovinami pa so reševali s prilaganjem proizvodnega programa in s storitvami za inozemskega naročnika po ugodnih cenah. Okrepili so tudi maloprodajno mrežo s tremi lastnimi novimi prodajalnami in z maloprodajo v prodajalnah drugih proizvajalcev.

V strukturi realizacije predstavlja izvoz Almire 26 odstotkov, kar je znatno bolje kot leto prej. Zaradi problematične oskrbe s surovinami so uvoz repromateriala zmanjšali in uvozili le 36 ton preje in 20 ton volnenega vlakna. Proizvodnja se je morala neprestano prilagajati, vendar jim je uspelo, da ni prihajalo do večjih zastojev ali do zamujanja rokov. Odločili so se tudi, da se usmerijo v kvalitetne proizvode in so bili tako na domačem in na tujem tržišču uspešnejši.

Investicije so bile lani še skromnejše kot leto prej. Plan naložb so dosegli le v 42 odstotkih, največ pa so vložili v proizvodnjo pletenin v Radovljici, v Bohinju, v Novi Gorici ter v nove prodajalne, ki jih ima zdaj Almira tudi na Jesenicah, v novem centru Sava v Beogradu in na Bledu. Z razširitvijo maloprodajne mreže so tako ustvarili za 51 odstotkov več realizacije v lastnih prodajalnah.

Skupni prihodek Almire je bil lani 270 milijonov dinarjev ali za 29 odstotkov višji kot leto prej. Porabljena sredstva so se povečala le za 20 odstotkov, dohodek je v primerjavi z letom prej narasel za 44 odstotkov in bil za 24 odstotkov višji od planiranega.

V Almiri je delalo 740 zaposlenih delavcev, povprečno neto izplačani osebni dohodek pa je lani znašal 7.543 dinarjev in bil tako za 29 odstotkov višji od povprečnega osebnega dohodka leta 1979.

D. Sedej

Skromni osebni dohodki

Tržič — Lani smo v naši republiki prvič sprejeli enotne družbene usmeritve o razporejanju dohodka in čistega dohodka. Dogovorili smo se, da bodo osebni dohodki zaposlenih v gospodarstvu naraščali za četrtino počasneje od dohodka, delavci v negospodarstvu pa so smeli razdeliti le 16 oziroma 18 odstotkov več denarja kot leto poprej, seveda skladno z gibanji v gospodarstvu.

V tržiški občini so dogovor spoštovali. V celoti vzeto. Kajti ob zaključnih računih se je izkazalo, da so v nekaterih kolektivih zaradi takih ali drugačnih razlogov izplačali preveč. Prekoračitev so dopustili v Zlitu, Obiačilih Novost, Tiku, Splošnem gradbenem podjetju in v Sapu. Vzroke bosta temeljito pretehtala predsedstvo občinskega sveta zveze sindikatov in izvršni svet ter zahtevala, da se vse neupravičene prekoračitve poravnajo v letošnjih izplačilih.

Občinski svet zveze sindikatov Tržič je hkrati zbral tudi podatke o najnižjih osebnih dohodkih. Ugotovil je, da je sedem delavcev lani prejelo od 4.000 do 4.500 dinarjev na mesec, 89 delavcev od 4.500 do 5.000 dinarjev, 149 delavcev od 5.000 do 5.500 dinarjev in 350 delavcev od 5.500 do 6.000 dinarjev.

Torej je manj kot 6.000 dinarjev na mesec prejemalo kar 595 tržiških delavcev, kar predstavlja okrog deset odstotkov vseh zaposlenih. Ob tem pa je treba poudariti, da so v podatkih zajete le tiste organizacije združenega dela, ki imajo sedež v tržiški občini in da so poslovne enote, delavci pri obrtnikih in drugi izpuščeni, sicer bi bil odstotek verjetno še višji.

Problem terja posebno zavzetost in aktivnost vseh družbenopolitičnih organizacij, da delavcem zagotovijo primerno socialno varnost. To je bilo poudarjeno tudi na minuli volilno programski seji občinske konference zveze komunistov.

H. Jelovčan

Boljše od gorenjskega povprečja

Škofjeloško gospodarstvo je lani doseglo dobre poslovne rezultate — Družbeni proizvod se je povečal za 5 odstotkov, izvoz za 43 odstotkov, investicije so se zmanjšale na polovico

ŠKOFJA LOKA — Škofjeloško gospodarstvo je lani doseglo nadpovprečne rezultate v primerjavi s celotno Gorenjsko in to pri doseganju dohodka, celotnega prihodka in akumulacije. Nominalno se rast proizvodnje giblje med 37 in 39 odstotki, realno, glede na porast cen, znaša 7 odstotkov. Družbeni proizvod se je tako povečal za 5 odstotkov, kar je toliko, kot so predvideli z resolucijo za lani.

Osnovna delitvena razmerja so bila spoštovana in je bilo ob 27,9 odstotka višjem dohodku kot leta 1979, za osebne dohodke razdeljenih 23 odstotkov več denarja, za razširitev materialne osnove dela pa je ostalo kar 94 odstotkov več sredstev. To je dosti bolje od gorenjskega povprečja.

S takšnimi dosežki se je delež škofjeloške občine v dohodku Gorenjske povečal od 19,6 na 20,6 odstotka, akumulacija pa je dosegla tretjino gorenjske vsote. Zaposlovanje je bilo lani prvič v dogovorjenih okvirih in se je povečalo za 1,4 odstotka.

Izredni so tudi izvozni dosežki. Izvoženega je bilo za 39,1 odstotka več blaga kot uvoženega, izvoz pa se je povečal v primerjavi s predlani za 43 odstotkov in je znašal 64,7 milijona dolarjev. Delež izvoza iz škofjeloške občine predstavlja v gorenjskem prostoru 22 odstotkov, medtem ko uvoz 49,9 milijona dolarjev, ki je bil za 3 odstotke manjši od leta 1979, predstavlja na Gorenjskem 17,9 odstotka uvoza.

V globalu je vse gospodarstvo in negospodarstvo spoštovalo z resolucijo določeno delitev dohodka. V gospodarstvu so odstopanja le v MiG in Alplesu, vendar se organizaciji še ne morejo karakterizirati za kršitelje. V Alplesu so namreč imeli leta 1979 izredno visoko rast dohodka, lani pa zaradi izrednih težav s surovinami niso mogli uresničiti plana. MiG — TOZD Mesnoindustrijski delki Škofja Loka pa je imela 1,1 milijonov dinarjev izgube, ki je bila do zaključnega računa pokrita znotraj delovne organizacije.

Splošna poraba se je povečala za 16 odstotkov, skupna za 18. Presežki splošne porabe so bili usmerjeni v oblikovanje občinskih blagovnih rezerv in v kompenzacije za pridobivanje hrane.

Investicijska poraba se je razpolovila, za letos pa delovne organizacije novih investicij sploh ne planirajo, kar pomeni, da se investicijska sredstva usmerjajo v preskrbo s surovinami in v sovlaganja.

Za letos imajo vse delovne organizacije v bistvu razpoložljive zmogljivosti, kar pomeni, da je dela dovolj. Veliko dohodka nameravajo ustvariti z izvozom. Vendar se pri tem pojavlja problem preskrbe s surovinami in repromaterialom, saj se vedno dogaja, da se izvažajo surovine in polizdelki. Malo pa pripravljenosti za ugotavljanje skupnega prihodka.

Že sedaj se pojavljajo resne težave v LTH, Alplesu, Iskri TGA, MiG in Loki. V Alplesu in LTH imajo težave zaradi slabe preskrbe s surovinami, Iskra Reteče zaradi slabe preskrbe z repromaterialom za finalizacijo izdelkov za izvoz, v MiG zaradi različnih nabavnih cen goveda in LOKA zaradi velikih zahtev po sofinanciranju.

L. Bogataj

CESTNO PODJETJE Kranj

oglaša na podlagi 8. člena Pravilnika o delovnih razmerjih prosta dela

5 STROJNIKOV GRADBENE MEHANIZACIJE

Poleg splošnih pogojev morajo kandidati izpolnjevati še naslednje posebne pogoje:

- poklicna šola kovinarske stroke in tečaj za strojnika gradbene mehanizacije,
- dve leti delovnih izkušenj

Kot poseben pogoj za oglas del je določeno poskusno delo, ki bo trajalo tri mesece.

Pismene prijave je treba poslati v roku 15 dni po objavi del v kadrovsko službo podjetja.

K prijavi je potrebno priložiti listine o tem, da prijavljeni kandidati izpolnjujejo pogoje, ki so navedeni v tem oglasu.

Izbira kandidata bo opravljena najpozneje v roku 10 dni po preteku oglasnega roka. Kandidati bodo pismeno obveščeni o izbiri.

Tiskarna in kartonaža GORENJSKI TISK n.sol.o. KRANJ

objavlja prosta dela in naloge

1. za TOZD KARTONAŽA b.o. Kranj

2 DELAVCA ZA DELO V PROIZVODNJI

Pogoj:

- končana osnovna šola. Delo je dvoizmensko in se združuje za nedoločen čas.

2. za TOZD TISK b.o. Kranj

1 DELAVCA ZA NOČNO VZDRŽEVANJE IN ČIŠČENJE STROJEV.

Pogoj:

- končana osnovna šola. Delo je samo v nočnem času in se združuje za nedoločen čas.

Za objavljene delovne naloge pod 1. in 2. je določeno 1 mesečno poskusno delo.

Ponudbe z dokazili o izobrazbi in strokovnosti sprejema tajništvo delovne organizacije TK Gorenjski tisk Kranj Moše Pijadeja 1 v 15 dneh po objavi.

FILM

»AMITYVILLE – HIŠA GROZE«

To je zgodba o šestčlanski družini, ki kupi lepo, staro hišo, z imenitim imenom Amityville, v kateri naj bi srečno in v ljubezni živeli do konca dni. A glej ga zlomka, ravno v njihovi kleti je prehod do pekla, skozi katerega prihajajo zli demoni in delajo zgago. Prelepi hišni lestenci čudno pozvanjajo in preganjajo nune, hišni gospodar kot uročen neprestano nosi drva na peklenski ogenj, zastori se sami zapirajo, v kleti pa se cvrejo grešne duše ... Prav prijetna pravljica za odrasle, če ste še pripravljeni verjeti pravljicam. Posnel jo je, sicer zunaj precej znani, Stuart Rosenberg in tudi igralska zasedba ni od muh – simpatična Margott Kidder in James Brolin skušata biti kar najbolj prepričljiva. Poleg njiju prevzema le še mojstrska fotografija. Scenarij in režija sta strahotno zanič in zbujata občutek, da je bil film narejen na hitro roko. Sploh pa vse skupaj diši po poskusu manipulacije z najnižjimi človeškimi občutji, ki jim pa komajda uspeva. A kakor že rečeno, vsakomur po svojem okusu – vse je odvisno od tega, ali ste še pripravljeni verjeti pravljicam.

Lilijana Šaver

Loški umetniški utripi

Recital Acija Bertonclja

Bogat in poln klavirski ton je na večer 23. februarja zapolnil prostor Puštalske kapele. V izvedbi pianista A. Bertonclja, umetnika, katerega ime ni potrebno posebej predstavljati, je oživela glasbo Bacha, Beethovna, Ravela in domačega skladatelja M. Potočnika. Izbor, ki se je preko velikanov klavirskega zvoka ustavil ob bistvenih mejnikih njegove razvojne poti.

Le-to vodi širok spekter v izrabi in pristopu do fenomena klavirskega zvoka, saj odseva razvoj tehničnih novosti, kakor in predvsem, razvoj ustvarjalne zamisli posameznika in družbenega okolja.

Umetniško pretanjena interpretacija lahko to ustvarjalno zamisel oživi. S tem ji daje življenje večnega, kar pomeni, da ji z vsakim dnem podarja novo luč.

Puštalski večer, oz. interpretacija A. Bertonclja je to luč ožarila s svetlobo pianistu lastnega soustvarjalnega tona. Že v prvem delu – Suita op. 9, skladatelja M. Potočnika, je tehnična in izrazna moč pianista potrdila njegov doživet odziv. Virtuozno zahtevna igra je skozi štiri dele skladbe prežemala tonsko gmoto v ustvarjalnem zanosu in interpretaciji zvočne vsebine in izraza.

Kontrast sodobnemu oblikovanju, ki pri Potočniku vendarle ne presega meje tradicionalnega, je v slušni zaznavi pomenila glasba »tradicije«. Klasična forma, katere moč in doživetost vsebine vodi v lepoto ravnovesja; prepletenost melodičnih linij, ki v motoričnem poteku ustvarjajo zvok 17. stoletja; zvočni odtis barvitosti tona v delu skladatelja M. Ravela; zgolj stebri, katerih volute vijejo delež soustvarjalne interpretacije pianista in so daleč od »muzejskega oživljanja arhivov«.

Barbara Sicherl

Blešćeči akvareli

Pavel Florijančič (rojen leta 1947 v Virlogu pri Škofji Loki) je s serijo svojevrstnih akvarelov, ki jih kombinira tudi s pokrivnimi barvami, nakazal eno od pozabljenih in zanemarjenih smeri v naši umetnosti. Gre za grozljivo natančne in žive podobe koroških lesenih kmečkih arhitektur in škofjeloških vedut. To so slikovni zapisi, ki se ne ustrašijo nobene podrobnosti, ki pa kljub temu poudarjajo predvsem tisto kar je bistvenega. Zato bi lahko govorili o oblikovanju, ki je zatonilo v pozabo z risarji in raziskovalci 19. stoletja. Zveza z Američanom Georgejem Catlinom, ki je zapustil naturalistično naslikane portrete indijanskih vojščakov ali pa s slikarji in risarji, ki so spremljali velike raziskovalce po Mezopotamiji, Egiptu in ameriških džunglah je več kot le naključna. Gre za zavestno odločitev in za spoznanje, da z odkritjem fotografije vendar ni bila povedana zadnja beseda, da je tudi v slikarstvu, v risbi in akvarelu ostalo še toliko neizkoriščenih možnosti, da jih še dolgo ne bodo mogle nadomestiti nove neosebne registracijske tehnike.

Spoznanje je dozorelo ob poglabljanju v krajino in v njene najbolj bistvene sestavine – taka smer pa ga je pripeljala do odkritja lepot in pomena tistega čemur pravimo kulturna dediščina ali bolj poetično – izginjajoča Slovenija. Sestavina krajinske slike se mu je odkrila kot vrednota, ki je obsojena na smrt, kot delček kvalitetnega izročila, ki izginja pred našimi (brezbrižnimi) očmi. Zato je podoživljanje okolja hkrati tudi dokumentiranje in ohranjanje na dosti bolj prepričljivi ravni kot sta klasično arhitekturno in fotografsko dokumentiranje. Sporočila, ki so skrita v tradicionalni arhitekturi (in urbanizmu) pa zna opremenititi tudi s svojim videnjem. Težko opredeljivo čustvo nostalgije in žalosti nad lepoto, ki izginja, je upodobil na neposreden in hkrati tudi izjemno preprost način – z zamolklimi sencami, ki dajejo naturalistično oblikovanim predmetom nadrealni, skorajda sanjski videz.

Florijančičevi bleščeči akvareli so čisti in kar je izredno pomembno – niso obremenjeni ne s pozerskim »iskanjem«, niti z zastarelimi histeriozmi. V objektivnem podajanju snovi in hkrati v njeni pesniški preinterpretaciji, v navidezno trdem dokumentarizmu in prikritih surrealističnih elementih, se odkrivajo sodobne dimenzije Florijančičevega iskanja in tudi kvaliteta.

Ivan Sedej

Srečanje malih vokalnih skupin

V Velenju bo 10. aprila letos v tamkajšnjem domu kulture Radio Velenje s sodelovanjem odbora za glasbeno dejavnost Zveze kulturnih organizacij Slovenije pripravil 6. srečanje malih vokalnih skupin Slovenije.

Na srečanju lahko nastopijo slovenske male vokalne skupine, v sestavi od tri do sedem pevcev, dovoljena je spremljava z ljudskim instrumentom. Prijave za udeležbo pošljete do 3. aprila na naslov: Radio Velenje, 63320 Velenje, cesta Františka Foita 10, poštni predal 89. Istočasno s prijavo morate poslati naslove petih skladb, s katerimi želite nastopiti na srečanju. Žirija bo med predlaganimi skladbami izbrala dve. Prireditelji bodo posebej veseli, če bo med naslovi predlaganih skladb tudi narodna pesem z območja, s katerega bo skupina prišla. Dobrodošle so tudi izvirne partizanske pesmi.

Vse male vokalne skupine, ki se bodo prijavile, naj s prijavami pošljejo tudi podatke o skupini: nastanek, sestav, dosedanje delo in uspehi.

GOZDNO GOSPODARSTVO
Kranj

OBVEŠČA LASTNIKE GOZDOV, da so zaradi sedanjih otoplitev že ugodni pogoji za razvoj in širjenje podlubnika (lubadarja).

Opozarjamo, da je potrebno vse podrtice (snegolomi, vetrolomi) takoj izdelati in o tem obvestiti področnega gozdarja.

Opozarjamo tudi na nevarnost gozdnih požarov, zato je prepovedano:

– kuriti v gozdu, mladih gozdnih nasadih in njihovi bližini,
– sežigati ledine in travišča na območju, kjer ogenj lahko ogrozi gozd ali uniči koristno rastlinje na gozdnih zemljiščih.

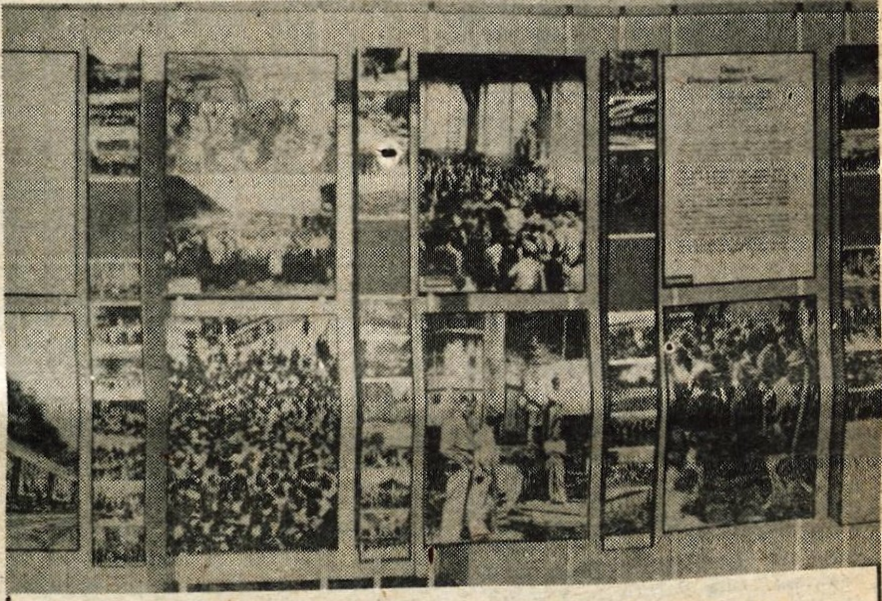

V drugem nadstropju baročne stavbe Gorenjskega muzeja v Tavčarjevi 43 v Kranju si lahko ogledate dokumentarno razstavo **40 let revije Naša žena**. *Uredništvo revije je razstavo, ki ima osrednji slovenski pomen, postavilo v kranjskem razstavišču, saj Gorenjski muzej že deset let v prostorih stalne muzejske zbirke Slovenka v revoluciji prireja retrospektive slovenskih likovnih umetnic. Letos so tako ob dnevu žena odprli pregledno razstavo del slikarke in grafičarke Tince Stegovec, ob tem pa tudi dokumentarno razstavo, ki pripoveduje o štiridesetletni zgodovini slovenske ženske revije, ki je začela izhajati že med revolucijo. Zbranega je veliko gradiva, ki bo lahko osnova za podrobnejše analize prispevka revije k razvoju naše samoupravne socialistične družbe.*

Razstava del novosprejetih članov

Ljubljana – V novi galeriji Društva slovenskih likovnih umetnikov v Ljubljani na Komenskega 8 so v torek, 24. marca, odprli razstavo del novosprejetih članov društva. Predstavljajo se: akademski slikar **Nikolaj Beer** iz Izlak, akademski slikar **Jože Demšar** iz Grosupljega, **Nuša Dragan** iz Ljubljane, akademski slikar **Tomaž Kolarič** iz Ljubljane, akademski slikar **Albin Krese** iz ..., akademski slikar **Dušan ...** iz Ljubljane, akademski slikar **Jožef Muhovič** iz Rečice ob ..., akademska slikarka **Iris ...** iz Ljubljane, akademski slikar **Pavle Učakar** iz Ljubljane in akademski slikar **Franc Vozel** iz Kranja. Slikarji in kiparji so lani svoja dela predložili umetniškemu svetu DSLU in ta jih je po oceni kvalitete njihovih stvaritev predlagal za polnopravne člane društva. Skoraj vsi so mladi likovni ustvarjalci, nekateri med njimi se še izpopolnjujejo na podiplomskem študiju. Kljub temu niso popolnoma neznani, saj smo se lahko z njihovimi deli srečali na razstavah, ki jih Akademija za likovno umetnost organizira za svoje uspešne študente, na skupinskih razstavah, pa tudi na številnih likovnih kolonijah v Sloveniji in izven nje.

Med sprejetimi člani je tudi Nuša Dragan, ki ni študirala na Akademiji za likovno umetnost – diplomirala je na Filozofski fakulteti smer psihologija in sociologija – vendar je s svojim dolgoletnim delom in z udeležbami na mnogih razstavah dokazala zavzet in odgovoren odnos do sodobne likovne problematike. »Odgovoren odnos do likovnega ustvarjanja je vseskozi pomemben, toliko bolj pa je potreben sedaj, ko čutimo močan pritisk s strani profesionaliziranih likovnih »amaterjev«, ki so popolnoma nekritični do svojega dela in stremijo le za možnimi materialnimi koristmi. Na žalost jih pri tem podpirajo nekateri družbeni dejavniki in nekateri likovni kritiki,« je k razstavi zapisal Bogoslav Kalaš, predsednik umetniškega sveta DSLU.

Razstavo del novosprejetih članov društva, ki jo prvič omogoča nova društvena galerija, bo na ogled do 9. aprila, vak dan razen nedelje od 10. do 18. ure.

Kulturni koledar

Javornik – V nedeljo, 29. marca, ob 17. uri bo v Delavskem domu na Javorniku premiera otroške igre **»Kdo se boji malega Bavbava«** Marie Clare Machado, priredil pa jo je Marjan Belina. Igro režira Franci Tušar, nastopili bodo učenci Osnovne šole Koroška Bela.

Kranj – V galerijskih prostorih Prešernove hiše svoja dela razstavlja slikar **France Godec**, v kletnih prostorih so na ogled fotografije **Tomaža Lundra**. V galeriji Mestne hiše je na ogled razstava **Likovna prizadevanja na Gorenjskem – novejše smeri;** razstava sodi v okvir razstav Sodobna likovna prizadevanja na Gorenjskem. V galerijskih prostorih baročne stavbe v Tavčarjevi 43 svoja dela razstavlja slikarka in grafičarka **Tinca Stegovec**; v drugem nadstropju pa si lahko ogledate razstavo **40 let revije Naša žena**. Razstave so tako kot stalne zbirke Gorenjskega muzeja odprte vsak dan od 10. do 12. ure in od 16. do 18. ure, ob sobotah in nedeljah pa od 10. do 12. ure, ob ponedeljkih so zaprte.

V **Prešernovem gledališču** bo v ponedeljek, 30. marca, ob 19.30 na sporedu za red ponedeljek **Odločna zahteva** B. Pekića v uprizoritvi Prešernovega gledališča. V torek, 31. marca ob 19.30 pa za red torek.

Ljubljana – V razstavišču Arkade na Trgu osvoboditve 18 so preteklo sredo odprli razstavo **Srednjeveško naselje Otok pri Dobravi**, ki prikazuje rezultate desetletnega arheološkega raziskovanja Narodnega muzeja in je zelo pomembna za razumevanje nastajanja slovenskih mest. Razstava bo na ogled do 20. maja, vsak dan razen nedelje od 10. do 18. ure.

Škofja Loka – V knjižnici Ivan Tavčar bo v torek, 31. marca ob 17. uri na sporedu ura pravljic za predšolske otroke. Valentina Štukl bo otrokom pripovedovala • **Predaprilske**.

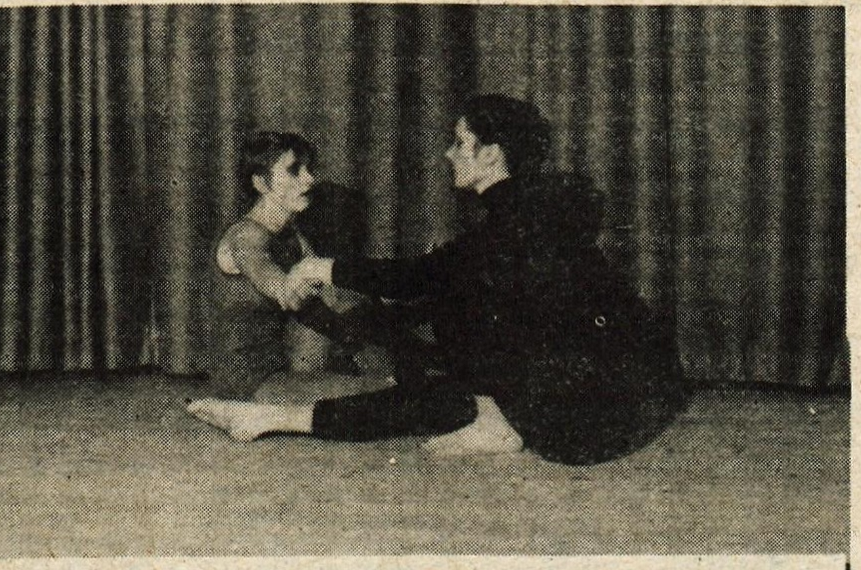

Glasbeno-plesno-literarni večer Žalik žena – *V paviljonu NOB v Tržiču bodo člani Mladinskega gledališča v soboto, 28. marca, ob 18. uri pripravili zanimiv glasbeno-plesno-literarni večer pod naslovom Žalik žena. Predstavili bodo poezijo slovenske pesnice Svetlane Makarovič v izboru Marjana Salbergerja in v kostumografski in koreografski obliki Alenke Dolenc. Svojevrstni recital so pripravili tako, da bodo tekste, ki so včasih satirično, drugič kritično obarvani na čovekov vsakdanjik, da se preko cele predstave prepletajo zvok, glasba, ples in beseda. Prvenec bo tudi izvedba sama, saj bo paviljon NOB primerno prirejen in bo, vsaj tako obljubljajo avtorji, zaživel z vsemi gledalci. Mladinsko gledališče je prireditev prijavilo na letošnje tekmovanje Naša beseda 81 in v soboto si jo bo ogledala strokovna komisija. Vsi nastopajoči upajo, da se bodo prav tako dobro odrezali kot preteklo leto, ko so se s svojim programom uvrstili na republiško srečanje Naša beseda 80 v Brežicah. – Boris Kuburić*

Odlična Maja Gogala in Polona Brvar

V Mariboru je od 17. do 22. marca potekalo deseto tekmovanje slovenskih glasbenih šol, vsakoletna prireditev, na kateri tekmujejo posamezni učenci na raznih instrumentih. Letos so bila na vrsti pihala, trobila, godala in kitare, saj je glede na instrumente s katerimi učenci nastopijo prireditev bienalna in prihodnje leto bodo na vrsti klavir in pevci.

Tekmovalo je več kot 250 učencev slovenskih glasbenih šol, med njimi 21 z Gorenjske: po sedem iz škofjeloške in radovljiške glasbene šole, štirje iz kranjske in trije iz kamniške. Največ jih je igralo na flavto in klarinet, nekaj manj na violino in violončelo. Izvedli so tri skladbe: ena je bila predpisana, drugo so izbrali iz slovenske oziroma jugoslovanske glasbene ustvarjalnosti, tretja je bila povsem poljudna. Učenci z Gorenjske so uspešno tekmovali, več jih je pobralo druge in tretje nagrade, posebej pa sta se izkazali Maja Gogala in Polona Brvar. Sedemnajstletna flavtistka Maja Gogala iz Kranja, ki študira pri profesorju Borisu Čampi, je za svoj nastop dobila sto točk, največ možnih in se tako med vsemi 250-timi učenci uvrstila med štiri najboljše, ki so prejeli po sto točk. V svoji kategoriji je izrazito izstopala. Prvo nagrado pa je prejela tudi Polona Brvar, učenka škofjeloške glasbene šole, kjer jo poučuje profesorica Darja Ažman.

Vsi, ki so zasedli prva mesta – učenci so bili namreč razvrščeni po kategorijah, so se uvrstili v jugoslovansko tekmovanje. Tako bosta Maja Gogala in Polona Brvar tekmovali od 20. do 25. aprila v Sarajevu.

Tekmovanje v Mariboru je spremljalo tudi posvetovanje na temo glasbeno šolstvo in usmerjeno izobraževanje. Referata sta pripravila Matija Tercel, predsednik Skupnosti glasbenih šol Slovenije, ki je podal prerez glasbenega šolstva, in Pavel Okorn, predstavnik zavoda za šolstvo Slovenije, ki je podrobneje spregovoril o glasbenem šolstvu v usmerjenem izobraževanju. Nanizanih je bilo vrsta problemov kot so pomanjkanje kadrov, nerešeno financiranje glasbenega šolstva, povezava z usmerjenim izobraževanjem, spregovorili so o učbenikih, ki jih v glavnem ni, pa o zakonu o glasbenem šolstvu, ki je star deset let in zato neusklajen z novo zakonodajo, ki smo jo medtem sprejeli. Kljub številnim problemom pa lahko rečemo, da so rezultati dela v glasbenem šolstvu vse boljši, da raste kvaliteta, kar nedvomno govori o veliki zavzetosti strokovnjakov, ki delajo v glasbenih šolah.

Manj bolnišničnega zdravljenja

V gorenjskih bolnišnicah se je lani zdravilo manj bolnikov, kar pomeni, da se jih je več pozdravilo ambulantno

V lanskem letu se je v gorenjskem zdravstvenem varstvu prvikrat zgodilo, da je padlo število primerov bolnišničnega in specialističnega zdravljenja, kar je sicer ob splošnem znižanju zdravstvene potrošnje nadvse pomembno: stroški za bolnišnično zdravljenje v gorenjski regiji namreč predstavljajo kar polovico vseh za zdravstveno varstvo namenjenih sredstev. Zdravstveni delavci gorenjske regije so vsekakor stabilizacijska prizadevanja vzeli nadvse resno, saj se je na primer poleg zniževanja števila nadur, večje delovne discipline ter intenzivnejšega dela v delovnem času, pokazal v nekaterih dejavnostih, kot je na primer bolnišnično zdravljenje, tudi nadvse otipljiv finančni rezultat.

V gorenjski regiji je bilo sicer ob 1,1 odstotnem povečanju prebivalstva pričakovati tudi za enak odstotek večje koriščenje bolniških postelj, vendar pa se to ni zgodilo, celo manj je bilo koriščenih, kot je bilo predvideno s planom. Bolnišnično zdravljenje je upadlo celo v jeseniški in radovljiški občini, čeprav še vedno ti dve občini prednjačita pred ostalimi gorenjskimi občinami – iz preprostega razloga namreč – zaradi bližine jeseniške bolnišnice. K zniževanju stroškov za bolnišnično zdravljenje navsezadnje prispeva tudi to, da so gorenjski normativi koriščenja bolnišničnega zdravstvenega varstva nižji od republiških. Z znižanjem primerov bolnišničnega zdravljenja je ob upoštevanju nižjih normativov v lanskem letu prihranek na bolnišničnem varstvu dosegel za okoli 70 milijonov novih din. Pri tem pa je treba upoštevati še eno: občinske zdravstvene skupnosti, kot so na primer škofjeloška, plačujejo za bolnišnično zdravstveno varstvo višje cene, kot so določene za gorenjske bolnišnice, saj je za loške bolnike potrebne bolnišničnega zdravljenja bližji dokaj dražji Klinični center.

Ob tolikšnem zniževanju stroškov bolnišničnega zdravljenja in občutnem finančnem prihranku, pa bi bilo seveda povsem napačno sklepati, da so bili gorenjski bolniki za bolnišnično zdravljenje »prikrajšani«; to pomeni le, da se je veliko več bolnikov lahko pozdravilo ambulantno, kar je seveda tudi ceneje, po drugi strani pa je to obenem dokaz, da splošno zdravstvo vendarle dobiva na veljavi, za katero se tako prizadevamo. To sicer še ne pomeni docela, da splošna ambulanta ni več le križišče, ki usmerja v specialistično in bolnišnično zdravljenje, z načrtovano organizacijo zdravljenja in boljšo opremljenostjo ambulant pa bi utegnila splošna ambulanta že kaj kmalu postati pomembnejša.

L. M.

Šibka prizadevnost

Čeprav so delegati enot skupnosti pokojninskega in invalidskega zavarovanja že za decembrske seje prejeli gradivo o nekaterih pereč vprašanjih sistema invalidskega zavarovanja in analizo denar nadomestili, pa mnenja, predlogi za dopolnitev sedanjega veljavn sistema le počasi prihajajo iz razprav. Na zadnji seji zbora delega enote skupnosti pokojninskega in invalidskega zavarovanja obč Kranj celo ni bilo o tem razprave med delegati, niti niso strokov službe v organizacijah združenega dela, kjer so zaposleni inval pripravile stališča in predloge glede nekaterih odprtih vprašanj inval ske problematike. Izjema so bile le tri delovne organizacije in Iskra, Gozdno gospodarstvo Kranj in Varnost Kranj, ki so po dogov posredovale pismena stališča. Pri tem pa je treba povedati, da je v kranjski občini okoli 22 delovnih organizacij s petimi in več zapo nimi invalidi. Tudi skupne razprave, ki jo je v začetku marca z org nizacijami združenega dela, ki zaposlujejo invalide, organizira skupnost pokojninskega in invalidskega zavarovanja, enota Kranj je udeležila le polovica vabljenih organizacij združenega dela. Kot bi nekatera pereča vprašanja posebno okoli nadomestil invalidom in zagotavljanja ustreznega zaposlovanja in rehabilitacije v orga cijah združenega dela, na katera delegati v skupščinah že vrsto let opozarjajo in se zaradi tega tudi pripravljajo sistemske sprem bila v mednarodnem letu invalidov rešljiva sama po sebi! Prav zdaj namreč čas in priložnost, da se na široko razgrnejo problemi zapos invalidnih oseb, razčistijo vprašanja, zakaj delovne organizacije združenega dela ne morejo zagotavljati invalidom takega varstva, kot gre in zato prihaja ob zniževanju delovnih sposobnosti do prezgod in nepotrebnih invalidskih upokojitev in ne nazadnje gre tudi za n mestila osebnega dohodka invalidnim osebam, ki jih je invalid doletela na delovnem mestu.

Seveda ni mogoče trditi, da bomo sedanji brez dvoma pomanjk sistem invalidskga zavarovanja lahko kar najbolj ugodno sprem za to imamo najbrž še vse premalo možnosti, ki so utesnjene v fin okvire; vsekakor pa je začetna neprizadevnost ob vključevanju v razprave, ki naj v jeseni privedejo do ustreznih sprememb invalid sistema, neodpustljiva malomarnost. Verjetnost, da vsakogar zaposlenimi doleti taka ali drugačna vrsta invalidnosti z vsemi p dicami, končno niti ni tako majhna.

L. M.

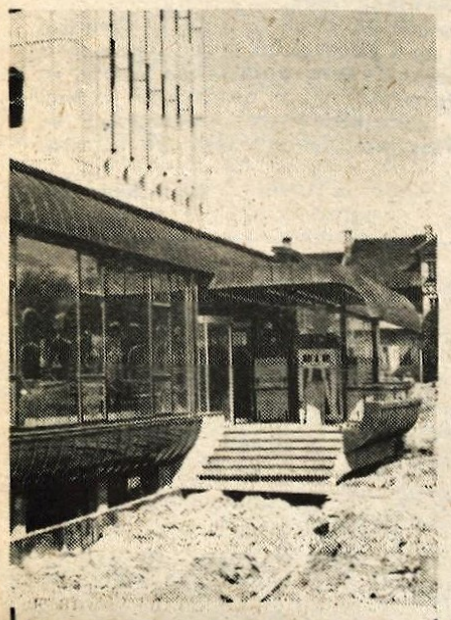

Vsem prizadevanjem v posmeh – *Pred leti smo praznovali mednarodni dan invalidov pod geslom »Mislimo na prizadete, gradimo brez ovir«. Lani so gorenjska društva invalidov poslala vsem projektantom, arhitektom, gradbenikom, resolucijo o gradnji brez arhitektonskih ovir. O številnih napovedanih sestankih odgovornih za gradnje in invalidov, ki so potekali le v prisotnosti slednjih, pa o brezkončnih besedovanjih na to temo ne bi govorili. Vsem omenjenim prizadevanjem in mednarodnemu letu invalidov navkljub pa v Kranju raste javna zgradba z ličnim stopniščem brez klančine, ki ga bo invalid težko zmogel; tisti na vozičku pa sploh ostal spodaj, čeprav ima tudi on opravka v bančnih prostorih.* – *(dž) – Foto: M. Ajdovec*

Borci so izvolili

Podnart – V soboto, 21. marca, je bila v domu kulture v Podnartu programsko-volilna konferenca krajevne organizacije ZZB NOV. Poleg precejšnjega števila članov se je konference udeležil tudi predsednik občinskega odbora ZZB NOV Radovljica Slavko Staroverski-Metod, ki je v razpravi seznanil udeležence o političnih dogodkih doma in v svetu ter pomembnosti NNNP. Iz poročil in razprave je bilo razvidno, da je krajevna konferenca ZZB NOV Podnart zelo aktivna. V lanskem letu so v vseh osmih vaseh poglobljeno začeli dopolnjevati in pisati manjkajoče gradivo za kroniko NOV in upajo, da bodo letos delo zaključili. Na konferenci so pohvalili delo dispanzerja za borce, delo odbora, ki je napravil popis vojaških pokopališč in padlih borcev ter delo odbora, ki je uspešno pripravil prvi smučarski tek patrulj po poteh narodnega heroja Staneta Žagarja.

Na konferenci so sprejeli program dela za letos. Posebna komisija bo zbrala gradivo za kroniko NOV, opravili pa bodo tudi številne druge naloge. Aktivno bodo sodelovali v pripravah na volitve. Športna prireditev; smučarski tek patrulj po poteh narodnega heroja Staneta Žagarja bo tradicionalna, zato bodo imenovali poseben organizacijski odbor. Člani ZB bodo tudi vnaprej sodelovali v raznih organih in organizacijah krajevne skupnosti Podnart.

Na konferenci so izvolili novo vodstvo. Za novega predsednika so izvolili Franca Fistra, za tajnika pa Ivana Štularja. Dosedanjemu dvoletnemu predsedniku Alojzu Jelencu in dolgoletnemu tajniku Cirilu Rozmanu so se zahvalili za dobro delo, podelili pa jima bodo pismeno priznanje.

V Podnartu je bila to prva programsko-volilna konferenca krajevnega odbora ZZB NOV v radovljiški občini v letošnjem letu.

Ciril Rozman

Klub zdravljenih alkoholikov v Bohinju

Bohinj – Na pobudo socialnih in zdravstvenih delavcev in ob vsestranski podpori družbenopolitičnih organizacij in krajevne skupnosti so 16. marca na ustanovni skupščini v domu Joža Ažmana v Bohinjski Bistrici ustanovili bohinjski klub zdravljenih alkoholikov. Nad pričakovanjem številna udeležba organizacij, delegatov in gostov iz delovnih organizacij, družbenopolitičnih organizacij, krajevne skupnosti ter zdravstvene in socialne službe je pokazala izjemno zanimanje in potrebo za organizirano akcijo boja proti alkoholizmu na področju Bohinja. Vsi so izrazili vsestransko pripravljenost za finančno in drugo pomoč za dejavnost kluba, ki bo nosilec boja proti alkoholizmu ter organizator vseh akcij za zbiranje zdravljenih alkoholikov in drugih dejavnikov. Za zdaj je pristopilo v klub 11 zdravljenih alkoholikov, pričakujejo pa, da se bo njihovo število ob širši družbeni akciji v prihodnje še povečalo.

JR

Kdaj telefonski priključek?

Kdaj telefonski priključki v Žirovnici, T Voklem, v Cerkljah? – Najprej avtom telefonske centrale

Kranj – Precej krajevnih skupnosti na Gorenjskem še vedno nima urejenega telefonskega omrežja in veliko je ljudi, ki še vedno čakajo na telefonski priključek. Očitno pa je, da bodo marsikje še čakali dolga leta, kajti telefonsko omrežje terja precej sredstev in tudi obvezno soudeležbo samih naročnikov.

Zanimiva so torej vprašanja in odgovori delegacij iz krajevnih skupnosti in odgovori kranjskega PTT.

Delegacija SGP Tržič je vprašala, kdaj bo možna vključitev Cankarjeve in Partizanske ulice v Tržiču v telefonsko omrežje. PTT odgovarja, da je telefonska centrala rezervirana za vključitev akcije v Bistrici pri Tržiču, razširitev centrale pa predvidevajo leta 1983. Tržičanom so tudi odgovorili, da bodo osnovno mrežo v Tržiču položili do srede tega leta, naročnike pa bodo vključili ob koncu letošnjega leta.

Žirovničani si čimprej želijo telefonskega omrežja. Temeljni plan TOZD Jesenice predvideva razširitev telefonske centrale let nji teden pa so podpisali po Iskro za nakup centrale dobave do konca leta. Č jevna skupnost hitro spelj bodo lahko ob koncu p leta vključili 300 do 400 naročnikov.

Avtomatična telefonska v **Voklem** je polno za planu pa imajo povečanje vosti centrale od 160 na 200 kov v naslednjih dveh let jevni skupnosti **Podlju** morajo postaviti central priključki in s to centr lahko reševali vse telefonsk je na tem področju. Vključ 20 naročnikov pedvidevajo njem letu.

Za območje **Cerkelj** pa s telefonskega omrežja že p ni, v avtomatični centrali bodo letos obnovili pros montirali novo avtomatično sko centralo Iskra 500.

D. S

Omejevanje zaposlovanja – kratkoročna rešitev

Sindikati ugotavljajo, da se s sedanjim načinom omejevanja zaposlovanja kolektivi zapirajo vase – Podpora solidarnostnemu združevanju sredstev za zagotavljanje socialne varnosti delavcev

Kranj – Predsedstvo občinskega sindikalnega sveta v Kranju je na svoji zadnji seji obravnavalo kot poseben problem tudi zaposlovanje. Ugotavlja, da smo v letu 1980 sicer dosegli navidezni uspeh, ker tako v Kranju kot sicer v gorenjski občini nismo presegli resolucijsko sprejete stopnje porasta, vendar pa meni, da je nedoseganje te stopnje prav tako negativno kot prekoračevanje. S sedanjim načinom omejevanja se kolektivi zapirajo vase in ne dosegajo bistvenih kvalitetnih sprememb ki bi jih prinesli novi, sveži kadri. Administrativno omejevanje zaposlovanja je torej lahko le kratkoročna rešitev. Vsekakor moramo že v letu 1981 doseči sprejemanje strokovnih delavcev v delovne skupnosti skupnih služb, kjer gre za razvoj, kadrovsko izobraževalne službe itd. V kolikor pa bi se pričela pojavljati večja nezaposlenost delavcev, bomo morali dodatno združevati sredstva za njegovo socialno varnost. Nikakor pa ne smemo dopustiti, da bi ostajali nezaposleni mladi.

Predsedstvo podpira predlog skupnosti za zaposlovanje o načinu usklajevanja planov zaposlovanja za leto 1981 in predlaga, da se na teh usklajevalnih sestankih delavcev opozori na možne nepravilnosti. Skupnost za zaposlovanje bo pregledala kakšni so bili vzroki za bistvena odstopanja od sprejetih kadrovskih bilanc za leto 1980 in kakšne gospodarske rezultate in razvojne cilje so dosegale. V kolikor plani niso bili uresničeni, potem lahko predpostavljamo, da tudi rezultatov niso dosegli.

Predsedstvo podpira tudi solidarnostno združevanje sredstev za zagotavljanje socialne varnosti delavcev za primer njihove brezposelnosti, pripravo za zaposlitev ter usposabljanje in zaposlovanje invalidnih oseb. Vendar pa bi v kranjski občini iz objektivnih razlogov obveznosti iz predloženih samoupravnih sporazumov lahko začeli izvajati šele v letu 1982, po sprejemanju dodatkov k samoupravnim sporazumom o temeljih plana za obdobje 1981–1985, letos pa le v taki meri, kolikor nam omogoča normalno izvajanje dogovorjenega in s sporazumi sprejetega programa v občini. Pristop k sporazumu je tako lahko le pogojen.

D. Dolenc

Vprašali ste – odgovarjamo

Pred poklicno odločitvijo

Do 10. aprila bodo srednje šole sprejemale prijave za vpis v prvi letnik srednjega usmerjenega izobraževanja. Razpis je bil objavljen 10. marca v Delu, nekaj dni zatem pa smo o vzgojnoizobraževalnih programih gorenjskih srednjih šol pisali tudi v Glasu. Hkrati smo nanizali tudi nekaj napotkov v zvezi s poklicnimi odločitvami, pogledali, kakšne so namere osmošolcev, za katere programe se zanimajo bolj in za katere manj ter povabili bralce, naj se oglasijo s svojimi vprašanji.

Nekateri so se. Presenetljivo pa je, da so skoraj vsi spraševali o naravoslovno-matematični usmeritvi, predvsem o tem, kakšne so možnosti za nadaljnji študij in zaposlitev. Odgovor so pripravili delavci iz organizacijske enote republiškega zavoda za šolstvo v Kranju.

Naravoslovno-matematična usmeritev vključuje en vzgojnoizobraževalni program s tremi smermi: matematični tehnik, fizikalni tehnik in biološko-kemijski tehnik. Po končanem šolanju na srednji stopnji so možnosti za študij na fakultetah, in sicer: inž. matematike in dipl. inž. matematike, inž. fizike in dipl. inž. fizike, dipl. astronom, dipl. inž. meteorologije, inž. kemije in dipl. inž. kemije, inž. biologije in dipl. inž. biologije. Izobraževanje v vzgojnoizobraževalnem programu naravoslovno-matematični tehnolog bo v Kranju potekalo v dveh smereh: fizikalni tehnik in biološko-kemijski tehnik.

Z izobraževanjem v tej usmeritvi prihaja srednji šoli do novih poklicev. Doslej znane potre teh kadrih so usklajene z namerami učencev. V možnosti zaposlitve pa se bodo pokazale šele v p nosti. Vendar pa je Železarna Jesenice že ob uv tega programa na Gorenjskem nakazala večje p in to predvsem po poklicu matematični tehnik. T razpisi štipendij še niso dokončni.

Pa še odgovor, posebej za bralko z Bleda: sredna pot k nadaljnjemu izobraževanju je v iste usmeritve. Čim bolj se od nje oddaljujemo večji bo razkorak v znanju, ki ga bo potrebno p stiti z dopolnilnim študijem. Študij arhitekture v gradbeno usmeritev, študij ekonomije pa v ek sko.

Podobno kot za naravoslovno-matematično u ritev pojasnjujemo tudi možnosti za izobraževa družboslovni usmeritvi. Ta bo potekala v dveh gramih, in sicer v družboslovno-jezikovni dejavn smerema družboslovna in jezikovna ter v upr administrativni dejavnosti s smermi administr manipulant, administrator in upravni tehnik.

Iz usmeritve je mogoče nadaljevati študij na in visokih šolah. Iz družboslovne smeri za: p dipl. pravnik, dipl. sociolog, dipl. politolog, dipl nar, dipl. obramboslovec, socialni delavec, filo dipl. filozof, psiholog in dipl. psiholog, geograf i geograf, zgodovinar in dipl. zgodovinar, umetnostni zgodovinar in umetnostni zgod etnolog in dipl. etnolog; iz jezikovne smeri za: knjižničar, bibliotekar, jezikoslovec, dipl. jezikos (slavist, francist, italijanist, anglist, germ primerjalni jezikoslovec, klasični filolog), lite komparativist in dipl. literarni komparativist upravnega tehnika za: višji upravni delavec, nizator dela, dipl. organizator dela.

H. J.

...Delavskega doma je prepotrebno obnove, že leta nihče ... za njegovo vzdrževanje, saj tudi amortizacije niso ...vali.

Le kdo bi še pazil na takšno pohištvo!

Nasmeh kuharice je bil le zadrega pred fotoaparatom, saj nam je razburjena povedala, da jih zelo bole pripombe, češ da hrana ni dobra. Ponudila nam je kosilo in zapišemo lahko, da je bilo okusno pripravljeno.

...elavski dom kričeč problem

Kamniški Delavski dom vse bolj bode v oči. Slišati je celo, da ga bodo zaprli, če se razmere ne bodo uredile. Dvesto delavcev stanuje v propadajočem poslopju brez varnostne zaščite, brez vratarja, hišnika, snažilke, v pustih sobah, s sanitarijami, ki kličejo po obnovi, s kuhinjo, ki je prepotrebna posodobitve ...

Upravnik, računovodkinja in prizadevne kuharice pač ne morejo delati čudežev. Sami so za vse. Delovne organizacije — uporabniki Delavskega doma imajo gluha ušesa. Nekaj je storila le Kemijska industrija, zanimanje je pokazal Utok, ostali molče. Akcija, ki jo je lani začela Skupščina občine Kamnik, takorekoč pada v vodo.

...ihče ne skrbi ...vzdrževanje ...opja

...je kamniškega Delavskega ...bilo zgrajeno pred vojno, le ...je zrasel po vojni. Nekdaj je ...avnem sotočju Kamniške ... Nevljice dobro obiskano ... in danes nanj spominjajo ...puščeni in prazni kopalni ... vrtu. Po vojni je bil v po... invalidne mladine, pred ... leti se je izselil v nove ... Tedaj je torej nastal ... dom. Podedoval je staro ... ki se je v letih, ki so sledila, ... postaralo, saj nikoli ni ...ja za tekoče vzdrževanje. ... amortizacije niso obračunava...

...niki Delavskega doma so ... kamniške organizacije ... dela: Kemijska industrija, ...ik kaolina Črna, Komu... podjetje, Donitov tozd Svit, ... Zarja pa sta kasneje ...stopila Utoku in Titanu, ... v najemu tudi nekaj ... sob. Dokaj zanimiv je ... Titan plača Rudniku najemnino, 4.600 dinarjev letno za posteljo. Rudnik pravi, da je to njegov dohodek in denarja v celoti ne daje Delavskemu domu. Pravzaprav je odgovor na vprašanje, kje ostane ta denar, skrit, saj so nam v Delavskem domu povedali, da je njihov edini dohodek denar, ki ga za stanovanje in hrano plačajo delavci, ki stanujejo v domu.

Prvi problem, ki bi ga morali razvozljati, je torej vprašanje lastništva. Ugotoviti vrednost zgradbe, lastniki pa bi morali obračunavati amortizacijo ter izračunati ekonomsko stanarino, v katero bo zajeto tudi vzdrževanje poslopja.

Smešno nizka cena penziona

Številke so skorajda neverjetne. Zajtrk stane 10 dinarjev, kosilo 40 dinarjev in večerja 25 dinarjev, torej skupaj 75 dinarjev. Prištejmo še 20 dinarjev za stanovanje. Delavec torej za vso oskrbo plača manj kot sto dinarjev na dan. Kaj danes še dobiš za deset starih tisočakov, dobro vemo vsi

Zato je toliko bolj vznemirljivo vprašanje, kaj dobe delavci. Pretežno delavci iz drugih republik so to, v glavnem fizični delavci, ki opravljajo najtežja fizična dela, med njimi so tudi rudarji. Krepko, kalorično hrano bi morali imeti.

Ne, ne moremo reči, da je hrana v Delavskem domu slaba. Ko smo obiskali kuhinjo, povsem nenapovedano, so nam kuharice razburjeno pripovedovale, da so često deležne pripomb iz ust tistih, ki niso nikoli poskusili, kaj skuhajo. In že je bilo pred nami kosilo. Kar poskusite, potem pišite, so nam dejale. Res kosilo je bilo okusno: juha, makaronovo meso in solata. Vsega še pojesti nismo mogli. Toda, če pogledamo resnici v oči. Za nas je bilo res preobilno, toda ali je običajni zajtrk dovolj za rudarja, delavca, ki vse dopoldne koplje jarke?

Čudežev v Delavskem domu resnično ne morejo delati. Oskrbnina je skromna, delovne organizacije pa je ne regresirajo.

Odgovor, kako v Delavskem domu zmorejo pozitivno poslovati, je nedvomno v skrajnem varčevanju, poštenju vseh zaposlenih.

Za varnost ni poskrbljeno

Delavski dom je brez vratarja, hišnika, snažilke. Vsakdo lahko pride v poslopje, kadarkoli, naredi kar hoče. Hišni red torej, ki bi mu lahko rekli nered. Varnostno službo so pred leti imeli, danes si je ne morejo več privoščiti, predraga je zanje.

Nič čudnega torej, če ima Delavski dom kadrovske težave. Snažilko že dolgo zaman iščejo. Posteljnino tako zamenja kar upravnik, tudi sobe čisti. Pa seveda rano zjutraj zakuri, saj nimajo hišnika.

Nič čudnega ni, če v takšnih razmerah delavci uničujejo pohištvo. Kemijska industrija in Rudnik sta pred leti za svoje delavce kupila novo pohištvo. Marsikaj je že polomljenega. Čez leto se v domu zamenja okrog 300 stanovalcev, kar seveda dodatno vpliva na odnos do bivalnega okolja.

Akcija pada v vodo

Skupščina občine Kamnik je aprila lani začela z akcijo za sanacijo in ureditev razmer v Delavskem domu. Minilo bo leto, vendar se stvar ni premaknila z mrtve točke. Kaže, da vsi uporabniki Delavskega doma ne morejo najti skupnega jezika. Največ je doslej naredila Kemijska industrija, zavzetost je pokazal Utok, medtem ko Komunalno podjetje vztrajno zavrača akcijo.

Oddelek za občo upravo in družbene službe Skupščine občine je na podlagi sestankov sveta uporabnikov izdelal razrez sredstev, potrebnih za najnujnejša sanacijska dela. Posodobitve je prepotrebna kuhinja, sanitarne naprave kličejo po obnovi, prostore in stavbno pohištvo je treba prepleskati, kupiti ležišča in garderobne omare, prevleči stopnice, izdelati in vgraditi okenske mreže in popraviti streho, saj bo sicer prav kmalu zamakalo. Kritina je stara, streho pa je dodatno uničilo miniranje ob gradnji kamniške obvoznice. Za ta dela bi po predračunu potrebovali nekaj več kot dva milijona dinarjev in izdelan je bil že predlog, koliko in za kaj bo letos prispeval vsak uporabnik. V najnujnejšo sanacijo so vključili tudi varnostno službo, ki naj bi letos zahtevala milijon in pol dinarjev, ki bi jih morali zagotovi uporabniki. Ostala adaptacijska dela pa naj bi opravili prihodnji dve leti.

Toda pišemo že marec 1981 in od začetka akcije mineva leto dni. Izgledov, da bo uspešna je vse manj. Nič čudnega torej, če slišimo glasove, da bi bilo najbolje, če sanitarni inšpektor dom zapre. Morda se bodo tedaj odgovorni le zganili.

M. Volčjak

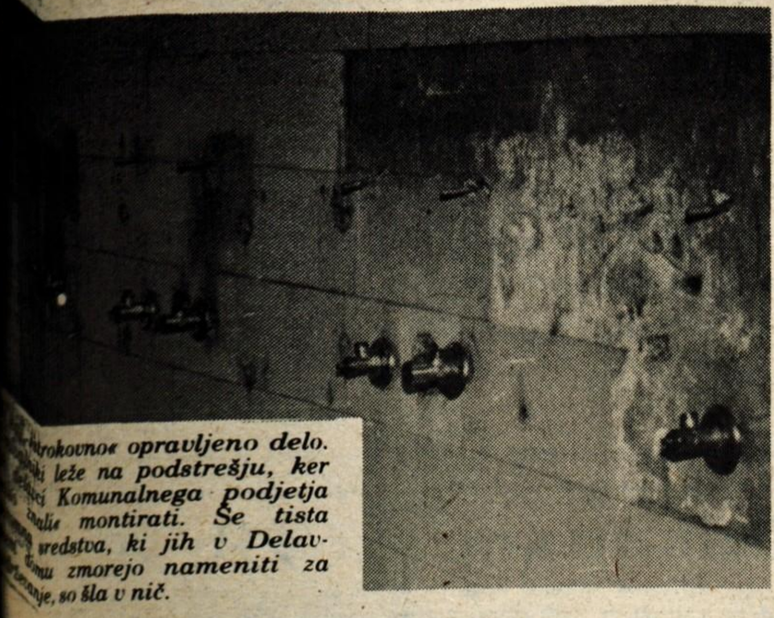

...rokovno« opravljeno delo. ...ki leže na podstrešju, ker ...ci Komunalnega podjetja ...ali« montirati. Še tista ... sredstva, ki jih v Delav... ...mu zmorejo nameniti za ...nje, so šla v nič.

**KOMUNALNO PODJETJE p. o.
Tržič**

Komisija za delovna razmerja objavlja naslednja prosta dela in naloge

5 DELAVCEV ZA OPRAVLJANJE POMOŽNIH DEL NA GRADBENIH OBJEKTIH

Pogoji: — brez poklica,
— da ni oviran pri ročnih in splošnih telesnih spretnostih,
— posebni pogoj trimesečno poskusno delo

Delovno razmerje bomo sklenili za določen čas, to je do 1. 10. 1981.

Pismene prijave sprejema komisija za delovna razmerja Komunalnega podjetja Tržič, p. o., Pristava 80, v 15 dneh po objavi oglasa.

Kandidate bomo obvestili v roku 10 dni po končanem zbiranju ponudb.

...raditelj je lahko ...zgled

Ni nam treba daleč, kar v Kamniku lahko ostanemo. Gradbeno podjetje Graditelj je dober primer, kako je treba poskrbeti za življenjske razmere delavcev iz drugih republik, kako niso potrebni družbeni dogovori, če se v delovni organizaciji tega zavedajo.

Gradbeniki smo se s tem problemom soočili bistveno preje kot industrija. Zato minimalni standardi za nas niso nič novega, industrija jih šele zdaj, zelo težko osvaja — besede, s katerimi je direktor Graditelja France Martinec razkril jedro problema.

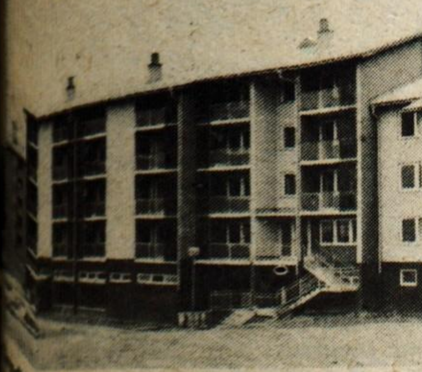

...je za delavce iz drugih republik ...samski dom na Bakovniku, blok, ka...rikoli drugi pač, upet v stanovanjsko ... s sodobnimi stanovanji in urejenim

Sodoben samski dom na Bakovniku

Graditelj ima dva samska domova, novega na Bakovniku in starega v Maistrovi ulici, slednjega so obnovili in dogradili. Že sredi šestdesetih let so podrli zadnjo barako. Dve leti nazaj se je 30 delavcev izselilo iz dotrajane stavbe na Maistrovi 18, poslopja, ki so ga lani porušili. 240 Graditeljevih delavcev iz drugih republik ima danes zgledne bivalne razmere.

Leta in leta je Graditelj stanovanjski dinar vlagal v samske domove. Na Bakovniku je zgradil sodoben samski dom, blok, kakor katerikoli drugi pač, vpet v stanovanjsko sosesko. V njem so dvosobna stanovanja, v vsakem stanuje šest delavcev. Stanovanja imajo vse potrebne sanitarije in kuhinjo, da si delavci lahko kuhajo sami. V vsaki etaži je klubski prostor. V pritličju bodo uredili še restavracijo z bifejem, v katerem bodo stanovalci lahko dobili drobne obroke hrane in napitke.

Delavec plača 500 dinarjev stanarine na mesec. Ekonomska stanarina znaša 2.000 dinarjev, razliko pokrije delovna organizacija. V stanarino je všteta poraba elektrike, vode, čiščenje sob, pranje delovnih oblek.

V domu vlada red, poskrbljeno je za varnost. Že leta miličnikom ni bilo treba stopiti vanj. Edini problem je občasno kvartopirstvo, čigar posledica je, da nekateri kaj hitro ostanejo brez denarja in že se njihova težava prenese v delovno organizacijo.

V samskih domovih često slišimo pikre pripombe, da stanovalci uničujejo pohištvo, da se delavci iz drugih republik stežka navadijo na sodobne bivalne razmere. Graditeljev dom je dokaz, da tega tam, kjer je stanovanje urejeno tako kot je treba, ne počno, da pohištvo uničujejo tam, kjer je že itak vse zanemarjeno.

Tudi hišnega reda stanovalci ne zavračajo, čeprav obsega tudi omejitev. Obiski po sobah namreč niso dovoljeni, obiskovalci imajo dostop le do klubskih prostorov. Res, to je prepoved, vendar zagotavlja red, mir v hiši, ki si ga žele vsi stanovalci.

Skratka Graditeljev dom je dom, v katerem vsak Graditeljev delavec rad stanuje. Poceni je, sam si lahko pripravi hrano, kar je često ceneje kot če je vezan le na obrate družbene prehrane, urejeno stanovanje s toplo vodo ima, operejo mu obleko, pospravijo sobo ...

Prevoz domov in na delo

Petkrat na leto Graditelj zastonj odpelje svoje delavce iz drugih republik domov. Trije avtobusi gredo v Bosno, eden v Niš. Za novoletne in prvomajske praznike, julija, novembra, ko ima Graditelj svoj dan, ter ob Dnevu republike. Delovne dneve prilagodijo praznikom, tako da so delavci pri svojcih štiri, pet dni. Celotni kolektiv se pač prilagaja sodelavcem, saj je pri Graditelju med zaposlenimi polovica delavcev iz drugih republik.

Že deset let Graditelj tako vozi svoje delavce domov. Praznike prežive pri domačih, prednost organiziranih prevozov pa je tudi ta, da se vsi pravočasno vrnejo na delo.

Letos so kupili tudi avtobus za vsakodnevni prevoz na delo. Šofer, ki pripelje delavce na gradbišče, se nato presede v kamion. Poprej je za prevoz skrbel Viator, z lastnim avtobusom jim je uspelo stroške prevoza zmanjšati za polovico.

Če potegnemo črto, lahko zapišemo, da Graditelj zgledno skrbi za življenjske in delovne razmere delavcev iz drugih republik. malo jih zapusti delovni kolektiv, nekateri delajo že deset, petnajst let. Ko so imeli leta 1977 nižje osebne dohodke od drugih, jih ni veliko odšlo. Mar ni to najboljši dokaz, da delavcem ni vseeno, kje stanujejo, da se kuverta in bivalne razmere dopolnjujejo.

Obiskali smo Pekovo prodajalno v Kamniku

Bogat izbor otroških čevljev

Kamniška prodajalna Peka na Kidričevi ulici, na Šutni, kakor domačini pravijo predelu starega mesta pred vstopom na glavni trg kamniškega mesta.

Pekovo prodajalno v Kamniku najdete na Kidričevi cesti, na Šutni, kakor domačini pravijo predelu starega mesta pred vstopom na glavni trg.

Vstopili smo in za pultom našli poslovodkinjo Danico Chiappolini, domačinko, ki Pekovo prodajalno vodi že dobri dve leti. Ob enih jo je zamenjal prodajalec Milan Zobavnik, za njim je prišla še prodajalka Stanka Klemen. Še dve vajenki imajo, ki sta zdaj v šoli, Špelo Nahtigal in Mileno Pestotnik. Dobro se razumejo med seboj, nikoli ni težav, ko se dogovarjajo, kdaj bo kdo delal.

Prav zdaj imamo veliko dela, pripoveduje prijazna poslovodkinja, ko so ljudje sezuli zimsko obutev. In res. Kupci so nenehno prihajali, tako da smo morali naš pogovor nič kolikokrat prekiniti.

Imate čevlje za otroke, imate superge, vprašanja, ki smo jih najčešče slišali. Pekova prodajalna v Kamniku namreč slovi po bogatem izboru otroških čevljev in kamniške mamice čevlje za otroke kupujejo pri Peku. Ko gre za otroke, pravi poslovodkinja, za ceno ne sprašujejo, želijo kvalitetne čevlje, zavedajo se, da je to za nežno otroško nogico najpomembneje. Pekovi otroški čevlji imajo namreč ortopedske vložke in peto, tudi otroški športni čevlji, pri katerih se našim malčkom kar zasvetijo oči. Tako kot malce starejši bratje in sestre hočejo imeti »superge«. In otroški športni čevelj Srečko je kot nalašč zanje. Veliko jih prodamo, nam je povedala poslovodkinja, od številke 19 naprej jih imamo. Mehki in trpežni so in seveda izdelani po vseh merilih otroškega ortopedskega čevlja.

Kaj pa mladi, smo povprašali. Hočejo športno obutev, smo slišali kratek odgovor. Tudi dekleta so danes pač vse leto v kavbojkah, v modi so mehki, semiš čevlji, ki jih lahko nosiš vse leto, le poleti jih zamenjaš za cokle. Tudi starši so navdušeni nad tako obutvijo. In pri Peku mislijo na mlade. Na prodajnih policah smo našli niz modnih športnih čevljev, v katerih hodiš kot v copatah.

Še po nečem je znan Pekov program, po elegantnih ženskih čevljih. Zima je mimo in vse več žensk povprašuje po njih. Na policah so tudi že prvi poletni opanki.

Prav zanimivo je, kako ženske in moški kupujejo čevlje, nam je »skrivnost« izdala poslovodkinja. Ženske hodijo že ob koncu poletja gledat škornje za zimo, pa februarja obutev za poletje. Pogledat in dober prodajalec to mora vedeti. Prijazno sprejet kupec se bo vrnil, četudi prvič ne bo nič kupil. Moški pa po nove čevlje pridejo, ko jim dež ali snežan brozga razmoči obutev. Če je zima suha, moški čevlji ostanejo, če je mokra in dolga, prodaja naraste.

Tako je tudi letošnja dolga in mrzla zima naredila svoje. V kamniški prodajalni so prodali veliko čevljev, ki jih obujemo po smučanju. Dobro so bili založeni z njimi. Zgodnja je bila letošnja zima in ljudje so takorekoč skočili iz opankov v škornje, je z nasmehom pripovedovala poslovodkinja. Že oktobra so imeli v prodajalni celotno zimsko kolekcijo, v tovarni so res pohiteli z njo. Tako so jeseni veliko prodali. Lani so v kamniški prodajalni Peka prodali za 25 odstotkov več kot leto poprej. Toda čeprav nam je poslovodkinja dejala, da je to zasluga letošnje zime, lahko brez zadrege tudi rečemo, da je k uspehu pripomogla tudi prijaznost vseh prodajalcev. Da je temu res tako, smo se prepričali sami, ko smo imeli debeli dve uri priložnost opazovati vrvež v prodajalni.

Poslovodkinja Pekove prodajalne v Kamniku Danica Chiappolini

Prodajalec Milan Zobavnik

Dobro leto dni delam pri Peku. Rad sem tu, saj se vsi dobro razumemo. Zdaj imamo veliko dela, ko je posijalo toplo sonce in ljudje sezujejo zimske čevlje. Imamo posebej bogat izbor otroških čevljev, pa športnih modelov, po katerih sprašujejo predvsem mladi.

Kamniške mamice za svoje malčke obutev kupujejo v Pekovi prodajalni, saj slovi po pisanem izboru otroških čevljev.

Kaj pravijo kupci

Mija Leskovec iz Kamnika

Z mamo sva prišli, kupila mi bo čevlje. Pravi naj si jih kar sama izberem. Sem se že odločila, za tele mehke čevlje skoraj brez pete. Prodajalka je rekla, da jim je ime Moni. Moderni so, pri Peku imajo vedno kaj takega.

Angelca Maleš iz Tunjc

Večkrat pridem sem, ponavadi Pekove čevlje lahko nosim, nikoli me ne ožulijo, mehki so.

Francka Trobevšek iz Strahovice

Običajno kupujem v Pekovi prodajalni. Pravkar izbiram salonarje, veliko lepih modelov imajo. Odgovarjajo mi Pekovi modeli, pa še kvalitetni čevlji so to. Rada pridem v Pekovo prodajalno, prodajalci so vselej prijazni.

Stanka Osolnik iz Jarš

Za otroka kupujem čevlje. Pri Peku imajo vedno bogat izbor otroških čevljev. Posebej pa me športni modeli so mi všeč, saj so mehki, z ortopedskimi vložki v peto. Zase sem si jih kupila prejšnji dnevi v Tržiču, v prodajalni v Deteljici. Iščem tudi zimske škornje, saj bodo jeseni prav gotovo dražji.

Peko
TOVARNA OBUTVE TRŽIČ

»Račke na smučeh«

Bovec – Konec prejšnjega tedna se je na kaninskih smučiščih končalo letošnje štirinajsto srečanje jugoslovanskih novinarjev smučarjev. Pomerili so se v že tradicionalnih smučarskih disciplinah teku na smučeh in veleslalomu, program enotedenskega bivanja v Bovcu pa je seveda obsegal tudi okroglo mizo s predstavniki SOZD Iskre, obiskali pa so tudi italijansko stran Kanina ter se s turističnimi delavci obeh strani meje pogovarjali o povezavi bovškega smučarskega centra in Nevejskega sedla. Naslednje leto se bodo jugoslovanski novinarji smučarji, letos jih je bilo na srečanju kar 240, srečali na Platku nad Rijeko.

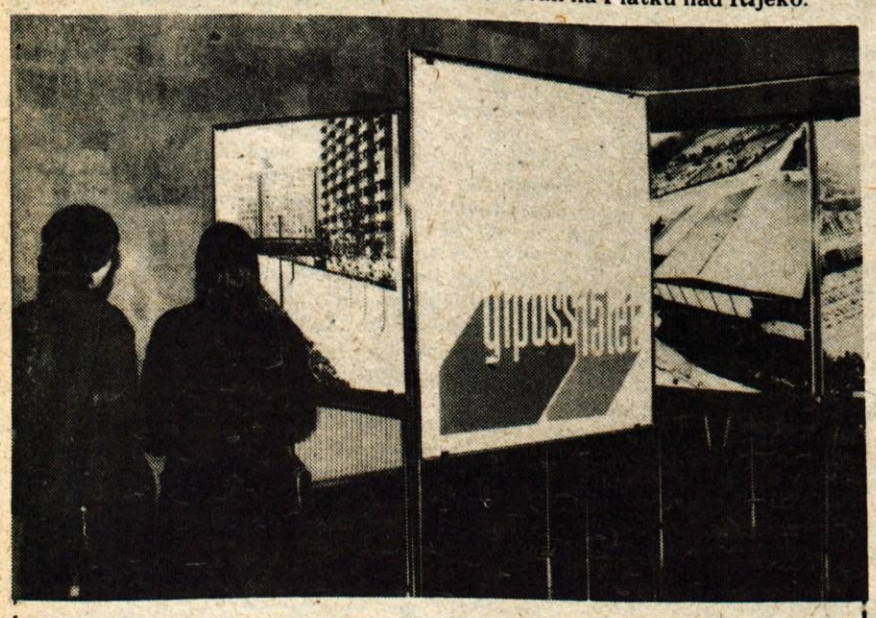

Ob 15-letnici delovanja SOZD GIPOS, ki združuje vsa pomembnejša gradbena podjetja v Sloveniji, med njimi je tudi kranjski Gradbinec, je v avli skupščine občine Kranj do konca tedna na ogled priložnostna razstava dejavnosti te organizacije, ki s svojo predstavitvijo dokazuje, da je kos vsem vrstam gradenj. – Foto: M. Ajdovec

Še nekaj prostih mest za tečaj vozlanja

Kranj – Aprila in maja bosta pri Hortikulturnem društvu Kranj organizirana še dva začetna tečaja vozlanja (makramé), ki ga bo vodila članica društva Marica Hrovatin. Nekaj mest je še na voljo. Prijave pošljite na ing. Anko Bernard, Kranj, KŽK tozd Kmetijstvo, Begunjska 5. Informacije dobite tudi tu, na telefonu 21-252. Tečaj bo dvakrat na teden, ob sredah in petkih, od 16. do 18. ure.

D. D.

Odkup smrekovih storže

Ker so letos smreke bogato obložene s storži, se nudi zbiralcem lep zaslužek zlasti tam, kjer sekajo smreke. Delovna organizacija Semesadike v Mengšu bo do junija odkupovala smrekove storže – okrasne. V poštev pridejo le storži iz zadnjega obroda, biti morajo normalno razviti, nečrvivi, neplesnivi, nepolomljeni, naravne barve, brez pecljev in vejic, odprti, brez semena, smola pa ne moti.

Trhli, polomljeni, črni, stari, na tleh pobrani storži ne pridejo v poštev, vreča mora biti [illegible] približno polna, plačajo pa 10 [illegible]jev za kilogram. Kdor bo dostavil storže v skladišče v Mengšu dobi še 0,50 dinarjev za kilogram stroške prevoza.

Priporočajo, naj zbiralci [illegible] diščijo storže v suhih prostorih, vendar naj pazijo, da storži ostanejo elastični, ker se preveč suhi lomijo. Posebno naj pazijo, da konica storža ostane nepoškodovana.

Sredi marca so bili v Kopru na nagradnem izletu člani turističnih podmladkov, ki so se na lanskih tekmovanjih najbolj izkazali v pisanju nalog s [illegible]stično vsebino, na kvizu o turističnih zanimivostih tržiške občine in pri [illegible]nem turistično vzgojnem delu. Izleta se je udeležilo petdeset podmladkarjev s cele Gorenjske in njihovih mentorjev, ki so v Kopru pripravili kulturni program in si med drugim ogledali diapozitive najlepše okrašenih oken, [illegible]nov in vrtov na Jesenicah in v okolici. Mentorji so na posvetu izmenjali izkušnje in se pogovorili o nadaljnjem delu. Na sliki: udeleženci izleta [illegible] ladjo Kranj, ki je bila tedaj zasidrana v Izoli. – Foto: B. Blenkuš

Nejevolja zaradi zanemarjenih objektov

Družbeni pravobranilec samoupravljanja je lani predvsem opozarjal — Spori in kršitve na prvem mestu – Problemi invalidnih oseb

Radovljica – Družbeni pravobranilec samoupravljanja radovljiške občine ugotavlja, da je bilo lani precej zadev s področja delitve osebnih dohodkov. Po pravilu je največ sporov tam, kjer nimajo objektivnih meril za ugotavljanje delavčevega prispevka k delu, temveč več ali manj subjektivno ocenjevanje. Nesprejemljiva so tudi določila v pravilniku o delitvi osebnih dohodkov, s katerimi pooblaščajo odbor za delovna razmerja, da lahko po svoji presoji zniža obračunsko postavko do 10 odstotkov (LIP Bled), če strokovnost in praksa delavca nista zadostni. Ustanovno sodišče je taka določila razveljavilo že leta 1977.

Posebej bi morali opredeliti kriterije, po katerih dobivajo osebne dohodke trgovski potniki ali trgovski predstavniki. Ni sprejemljiva praksa, da to področje urejajo s pogodbo in je edini kriterij provizija za prodano blago. Način nagrajevanja trgovskih potnikov mora biti opredeljen v samoupravnih aktih.

Lani je bilo tudi več sporov zaradi stanovanjskih odnosov, več pobud pa tudi zaradi splošnih aktov. 14 temeljnih organizacij namreč splošnih aktov do konca leta ni sprejelo, bilo pa je bilo tudi takih, ki so morali spremeniti splošne akte.

Spori in razne kršitve iz delovnega razmerja pa še vedno zavzemajo po pravilu prvo mesto. To pa ne pomeni, da se družbeni pravobranilec ukvarja pretežno s temi vprašanji, lahko manjše število drugih zahteva več časa.

Pravobranilec tudi ugotavlja, da bi v delovnih organizacijah z večjo prizadetnostjo lahko reševali nekatere probleme invalidnih oseb, predvsem poskrbeli za njihovo usposabljanje in zaposlovanje. Če bi združili sredstva za več invalidskih ..., bi bili ti problemi veliko ... in veliko bolj učinkovito ...

Precej nejevolje med občani povzročajo primeri, ko se družbeni objekti zanemarjajo. Gre predvsem za starejše stavbe kot so počitniški dom na Mežakli, hotel Triglav na Bledu, Zoisova graščina in tako dalje. Pri večini primerov bi se morali zavzeti vsi in pridobiti ustrezno delovno organizacijo, ki bi bila pripravljena prevzeti te objekte.

Tako je lani družbeni pravobranilec lani največkrat opozarjal in podal pobude in predloge, da bi se poživila aktivnost samoupravnih organov v delovnih organizacijah oziroma delavcev v temeljnih organizacijah. Odziv na predloge je bil korekten, tako, da ni bilo potrebno odstopati ali uvesti postopke pred sodiščem.

D. Šedej

Letni občni zbor planincev

Gorje – Delovni gorjanski planinci so se zbrali na svojem rednem letnem občnem zboru. Planinsko društvo v Gorjah je eno najbolj številnih društev v kraju, na občnem zboru pa so poslušali poročila o delu komisij in sekcij ter društva v lanskem letu. Planinsko društvo Gorje oskrbuje dom Planiko in nekdanjo tržaško kočo na Doliču, ki so jo prav pred leti temeljito obnovili. Vedno večje skrbi pa imajo s kadrom po planinskih kočah in domovih, saj se ljudje neradi odločajo za delo v domovih. Lani so dobili poleg stalnih oskrbnikov v pomoč še dijakinje.

Lani je bilo v domu Planika okoli 7.000 nočitev, od tega največ domačih, na Doliču pa je bilo 9.000 obiskovalcev. Za ti dve postojanki so morali prenesti iz doline Krme po strmih in nevarnih poteh kar 16.000 kilogramov živil in pijač. Že pred leti se je začela slovenska akcija za postavitev tovorne žičnice, vendar se do danes ni še ničesar uresničilo.

Planinsko društvo Gorje ima tudi svojo alpinistično sekcijo, ki šteje 19 mladih alpinistov in so lani opravili kar 172 plezalnih tur vseh težavnostnih stopenj v vseh letnih časih.

Jože Ambrožič

IMOS – SPLOŠNO GRADBENO PODJETJE
Tržič

Objavlja prosta dela in naloge

1. **3 KV ZIDARJEV**
2. **3 KV TESARJEV**
3. **4 GRADBENIH DELAVCEV**

Pogoji za sprejem so:
pod točko 1. in 2. – zaključena gradbena šola zidarske oziroma tesarske smeri in 2 leti delovnih izkušenj
– ali priznana interna kvalifikacija in 5 let delovnih izkušenj
pod 3. – nedokončana osnovna šola, starost nad 18 let

Pismene prijave naj kandidati pošljejo z dokazili na naslov IMOS – Splošno gradbeno podjetje Tržič, splošni sektor, Blejska cesta 8, Tržič.

Kandidati imajo možnost nastanitve in prehrane v samskem domu delovne organizacije.

almira
Alpska modna industrija Radovljica

Odbor za delovna razmerja pri TOZD Proizvodnja pletenin Radovljica ponovno objavlja prosta dela in naloge

1. **VZDRŽEVALCA STROJEV**
2. **MEHANIKA V MEHANIČNI DELAVNICI**
3. **PLETILCA NA COTTON PLETILNIH STROJIH – 2 delovni mesti**
4. **TRANSPORTNEGA DELAVCA**

Poleg splošnih pogojev morajo kandidati izpolnjevati še:

pod 1.
– dokončana srednja strokovna izobrazba tekstilne (pletiljske) oziroma tehnične usmeritve ali
– dokončana poklicna šola ključavničarske smeri in 3 leta delovnih izkušenj po možnosti na delih vzdrževanja pletilnih strojev

pod 2.
– dokončana poklicna šola strojno ključavničarske smeri ter eno leto delovnih izkušenj na vzdrževanju parnih, vodovodnih in pnevmatskih naprav, obvladanje elektro in avtogenega varjenja, odslužen vojaški rok

pod 3.
– dokončana poklicna šola pletiljske smeri oziroma delavci za priučitev pletenja na cotton pletilnih strojih, odslužen vojaški rok

pod 4.
– dokončana osemletka, odslužen vojaški rok

Nastop dela je mogoč takoj ali po dogovoru. Delo se združuje za nedoločen čas s tri mesečnim poskusnim delom. Kandidati za navedena dela naj se oglasijo v kadrovski službi ali pa pošljejo pismene prijave z dokazili o izpolnjevanju razpisnih pogojev na naslov Almira, alpska modna industrija, Radovljica, odbor za delovna razmerja TOZD Proizvodnja pletenin, Radovljica.

KOMUNALNO, OBRTNO IN GRADBENO PODJETJE
Kranj, z n. sol. o.
TOZD KOMUNALA b. o.
Kranj, Ulica Mirka Vadnova 1

objavlja prosta dela in naloge

OPRAVLJANJE GROBARSKIH DEL V POGREBNI SLUŽBI IN PRI VZDRŽEVANJU POKOPALIŠČ
(2 delavca)
Pogoj: – priučitev za navedena dela,
– delo se opravlja v turnusu, zaželjeni so delavci iz Kranja ali iz bližnje okolice

ČIŠČENJE TRŽNICE – 1 delavec
Pogoji: – priučitev, delo se opravlja v deljenem delovnem času

Kandidati za opravljanje navedenih del in nalog naj pošljejo vloge na naslov KOGP Kranj, Komisiji za delovna razmerja TOZD Komunala ali se osebno zglasijo v kadrovskem oddelku KOGP Kranj, Primskovo, Ulica Mirka Vadnova 1.

MI PA NISMO SE UKLONILI

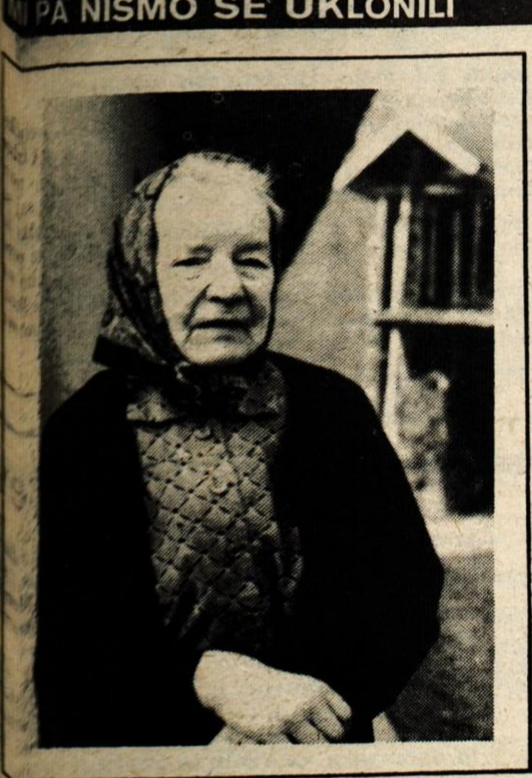

Pavla Potočnik – Gorepčarjeva mama

Beli strehi hiše in kozolca ugledaš ..., ko si čisto nad domačijo, v ... bregu, pod Špičastim hribom ... in Mohorjem na drugi strani. ... stran se že prevesi. Kras ... svoj čas imenoval zaselek, ki je ... dve kmetiji in dve bajti. Zdaj ... v Bukovščico. Dobrih štiri... minut je od tu še do Mohorja, ... uro po gozdnih potih do ...

Breg nad hišo je ves moder in ru... od pomladanskega podleska in ... Sem se najbolj upre ... Tu so včasih imeli njive, ... si jih danes težko zamišljaš v ... strmini. Zemljo, gnoj, travo, ..., vse so Gorepčarjevi znosili v ...

Tiho in spokojno je. Nikjer žive ... Le pes zdaj, ko smo se spustili ... bukovine, ki obroblja Gorepčevi..., spusti zamolkel lajež.

Hišna vrata so odprta in mama Pavla, ki je med delom morala malce ... – osemdesetim se bliža in vsa ... je postala – nam je že ... naproti. Vesela je vsakega ... Sploh pa nekdanjih partizanov, ki so se včasih oglašali tu. Z mano je namreč Peter Bajželj, Frinčkov iz Stražišča z ženo; brez njiju bi le težko našla to skrito domačijo pod Mohorjem. Tudi Nemci so jo največkrat obšli, ne da bi jo sploh ugledali, kajti nobena pot ni vodila do nje, le steza, ki pa ni bila vrisana v nobeni okupatorjevi specialki.

Devetintrideset let je že minilo od tistega dne, ko je zapokalo na Planici. Dopoldne okrog desetih je šla nad hišo skupina Nemcev in mama je še enega vprašala, če imajo »ibunge«. Pa je zanikal in pokazal na bombe, češ da gredo nad »bandite«. Pokalo je vedno huje. Še popoldne je bilo slišati streljanje. Potem so izvedeli, da je na Planici med drugim padel tudi Stane Žagar.

Dobro so ga poznali pri Gorepčevih. Kakih štirinajst dni je bil štab Cankarjevega bataljona, s katerim je bil tudi Žagar, v njihovi hiši. Med 15. in 18. januarjem 1942 so prišli. Potem, ko so se na Jelovici 14. januarja razdelili v skupine. Pred njimi sta prišla Janez in Jože Perko, menda Finkov iz Križev. Oba sta bila opraskana, Janez ranjen v ramo. Ta dva sta jim prva natančneje povedala o dražgoški bitki. Streljanje se je slišalo prav do sem. Mali Lojzek je kar požiral njune besede, ko sta pripovedovala, kako sta ciljala Nemce. Čez nekaj dni je prišel štab: Žagar, Gregorčič, Kocjanov Ivan, neki Mirko iz Ljubnega, Kebe. Več kot deset jih je bilo. Na novo je sneg zapadel tisti dan. Oče je šel zjutraj v Podnart v trgovino in ko se je zgoraj pri hišnih vratih zaslišalo otresanje čevljev, je bil Lojzek prepričan, da se je vrnil oče. Pohitel je k vratom, da bi povprašal, če mi je oče kaj prinesel, ko je ugledal tuje oborožene moške. Z odprtimi usti je obstal. Pa so bili prijazni. Že je bila pri njih mati in jih peljala v hišo. Kmalu za njimi je prišel tudi oče. Po sledeh, kakšne so pustili za seboj, jih je spraševal. Te, od poti do hiše, je sam povsem zabrisal. Povedali so, da so ves čas hodili po istih stopinjah, kot bi šel en sam ...

»Potem so ostali,« pripoveduje mama Pavla. »Kocjanova mama jim je iz moke, ki so jo hodili iskat v njihovo skladišče v Nemilje, pekla kruh. Kakšen kruh so imeli! In zjutraj, ko so vstali, jim je Žagar najprej držal govor, pa zapeli so tiste prve partizanske, kot »Kosec koso brusi ...«. Potem so se usedli za mizo. Tako, na dolgo, kot za birmo, so postavili mize sredi hiše, da so lahko vsi hkrati sedeli. Kadar je bilo sonce, so šli tudi ven, na travnik, in tam držali politične ure. Prav žal mi je bilo, da jih takrat nisem mogla poslušati. Žagar je bil tak govornik, da mu ni bilo para. Se je videlo, da je učitelj.«

Malega Lojzka, ki bi tedaj moral v prvi razred, je vzel v svojo šolo. Pisati in risati ga je učil. Nikoli ne bo pozabil, kako ga je učil narisati mucka: žakelj moke za trup, dva žakeljca sladkorja za noge, klobasa za glavo in ko je žakelj zavezal, je bil mucek narejen ...

Visokega čela je bil, nazaj počesan, črne brke je imel. Postaven mož. Takrat, ko so Kocjanove selili, so bili že nekaj dni tu. In ko so prišli povedat, da so Nemci pri Kocjanu, so se umaknili v Rigl. Zaraščen, potegnjen rob je bil to in možen je bil umik na vse strani. Tu so kasneje imeli tudi taborišče. Pa so se takrat Nemci hitro umaknili in zvečer so bili že spet v hiši.

Stražo so imeli postavljeno le zgoraj, pred hišnimi vrati, kajti le od tu bi jih lahko iznenadili, ker je bil gozd nizko. Od strme spodnje strani, kamor je dober razgled z oken hiše, ne bi prišli. Mrzlo je bilo tiste dni in nemalokrat je stražarja zamenjala kar mama, da se je vsaj malo ogrel v kuhinji.

Kakšen dan po svečnici so odšli. Kam, Pavla ne ve. Zdi se ji, da so šli proti Luši. Šli so, ko se je Kebe vrnil iz Ljubljane, kamor je moral po navodila. Prej niso smeli nikamor. Potem jih ni več videla. Ko je 27. marca slišala, da je Žagar padel, ji je bilo hudo. Priljubil se ji je s svojim uglajenim vedenjem in kleno partizansko besedo.

Pri Pavli partizanov nikoli ni manjkalo. Prvi so se oglašali pri hiši že poleti 1941: borci prve Kranjske čete, v kateri je bil tudi zdaj že pokojni fotograf Bitenc iz Kranja. Nekaj časa so se skrivali v Laškem hribu, potem so pa prihajali do hiše. Posebno še, ko je Bitenc zbolel, pa mu je mama kuhala čaje.

Preko leta 1942, od poletja do novembra so se oglašali bolj poredko, kajti na vrhu Mohorja so Nemci imeli postojanko. Potem pa spet. Posebno še, ko so Nemci začeli z mobilizacijo. Takrat so prihajale cele skupine. Oglašale so se posamezne čete Gorenjskega odreda, Prešernove brigade, Škofjeloškega odreda. Minerci so bili tu celo leto. Najdlje je bila skupina štirih: Stane Bitenc-Hrušovčev iz Bitnja, komandir Raztrezen, od Borovnice nekje doma, Lojze iz Besnice in Lojze Rehberger iz Preddvora. Svoj bunker so imeli, v katerega so skrivali material. Ti štirje so bili tudi najmanj pol leta. Od tu so hodili minirat železniško progo Kranj–Podnart, Ljubljansko cesto, mostove v dolini.

O, ko so bili tu še njeni fantje, tedaj je šlo delo od rok. Mimogrede so bile butarice spravljene v kozolec. Kar podajali so si jih. Pa od pratežne čete so ji s konji njive zorali. Ona jim je pa kuhala. Ves krompir je pokuhala, da družina potem do novega krompirja ni več večerjala. Kar tako je domače navadila, in prihranili so ga toliko, da ga je bilo za seme.

Včasih so njeni fantje pogosteje prihajali. Zdaj jih je pa že veliko pomrlo, pa postarali so se in ne morejo več tako v breg kot nekoč. Tudi sama ne gre več v dolino. Že dve leti ni bila. Edina njena trdna vez s svetom je sin, ki prihaja iz Besnice redno vsak drugi dan med tednom, pa ob sobotah in nedeljah. Dimnikarja že štiri leta ni bilo, pa je že tolikokrat poslala ponj. Domačin, Lajšan je, pa ga ni blizu. Živine že več let nima, včasih je pa njena kmetija le preživela po dve kravi in prašiča ter nekaj kur. Zdaj tudi kur nima več, saj bi še orla ali lisice ne mogla sama odpoditi. Kužek, ta se je drži in ji najavlja, če kdo prihaja.

Vojna ji je vzela moža in hčer. 28. decembra 1943, ko je Prešernova brigada bila eno svojih bitk na Mohorju, je padel. Pod češnjo belico, ki so jo poznal vsi partizani tam okrog. Hotela mu je sprva postaviti malo obeležja tam gori, pa je potem pustila vse skupaj, ker je bilo toliko belih tam okrog. Hudo je bilo, toda še huje je bilo, ko ji je umrla njena Marica. Marca 1945 so jo doma skupaj s Peklenikovo ujeli beli. Izdal jih je eden od minercev. Marico so zaprli v Žabnici. Hudo je zbolela in ko so jo ob svobodi izpustili, se je z vso težavo privlekla do Brnka v Lavtarskem vrhu. Močno je kašljala in še slepič se ji je razlil. Hudo je trpela. 17. junija 1945 je umrla v Ljubljani. Sedemnajst let ji je bilo ...

Zdaj ji je ostal le še Lojze. Zagrizel se je v ta breg in hišo. Popravil jo je, izkopal pota. Še vedno pa je njena hiša brez elektrike. Človek skoraj ne bi verjel. Vse hiše tod okrog jo imajo, le njena in še ena sta ostali brez nje. Vsi jo imajo. Tudi tisti, ki so bili beli, ki so izdajali, skrivači ... Le ona, ki je bila do zadnje žilice partizanska, je nima. To pa boli, veste. Dolgi so večeri v temi, samoti. Zdaj je tako daleč, da jo bo morda le kmalu dobila. Deset milijonov sta dala s sinom za kabel, les za stebre že imata, zdaj se bo sin lotil še tistih trideset in nekaj lukenj, da jih bodo postavili. Drugim jo je speljala družba, ona si jo bo morala sama. Da bo nekoč vikend, pravijo. Vseeno pa upa, da bo vendarle še doživela, da bo tudi pri njej posvetilo. Še prej, preden bo postal vikend ...

D. Dolenc

Tomo Križnar 18

Z MOPEDOM PO JUŽNI AMERIKI

Jezero Titicaca meri 8000 kvadratnih kilometrov. Ob jezeru vodita dve cesti, ena slabša od druge. Asfalta ni in ga verjetno tudi ne bo, saj sta cesti velikokrat pod vodo, pa tudi denarja imajo za te namene bore malo.

Tla so trda, zmrznjena, čeprav sonce sije zelo svetlo, je brez prave moči. Kljub temu, da je ekvator komaj 2000 kilometrov severneje, se aprila na tej višini že pozna vpliv jeseni. Zrak je tako redek, da nimam druge želje kot to, kam bi legel. Kako prijazne so videti tople indijanske kolibe iz steptane ilovice, krite s slamnatimi strehami, iz katerih se prijazno kadi. Lame in alpake me, odete v debele kožuhe, zvedavo opazujejo.

Za ovinkom se pokaže nekaj velikih klesanih kamnitih klad. Fantastično! Le kaj bi bilo to? Da, ravno v tem začudenju je zajeto bistvo vseh potovanj: presenečenje, saj res nikdar ne veš, kaj te čaka za naslednjim ovinkom . . .

Vas Tiahuanaco, nekaj deset kilometrov od jezera, je bilo središče stare, predkolumbijske civilizacije, ki je sledila klasični civilizaciji Močikov in Nazca. Skrivnost, kako so mogli ljudje, ki so živeli na teh vetrovnih, neprijaznih andskih planotah, premikati in dvigovati tako velikanske kamnite klade, še vedno ni pojasnjena. Še presenetljivejša od rezljanih megalitskih spomenikov, ki leže razstreseni okrog monolita — po človeški podobi klesanega kamna, pa so sončna vrata, ki so pravzaprav izredno natančno izdelan koledar gibanja nebesnih teles. O tem, zakaj je ta civilizacija propadla, obstaja več teorij. Od Dänikenove teze do še novejših, še drznejših, ki prisegajo, da so v tej civilizaciji, arheologijo imenujejo krono civilizacije obeh Amerik — uporabljali telepatijo in jo tudi izkoriščali v vojne namene, kar je bilo usodno za njihov obstoj.

Toda je prav tako, kot je zavit v skrivnost propad, neznanka tudi rojstvo te civilizacije. Indijanske legende govore o davnem ljudstvu, ki je živelo od lova in nabiranja plodov, ki ni imelo stalnega poljedelstva, ki je bilo brez trdnega družbenega ustroja in brez tistih značilnih dosežkov civilizacije, ki so jo odkrili pri najzgodnejših začetkih kulture na severu Peruja, pri Čimujih ob Pacifiku ali spodaj v puščavi pod Andi na jugu. Ista indijanska plemena omenjajo tudi skrivnostni prihod visokih, bradatih, svetih mož, ki so v davni preteklosti pripluli od kdove kod, se naselili ob Titicaci, s svojo plemenitostjo in prijaznostjo osvojili okoliške barbere, jih naučili sejati, pridelovati poljščine, napeljati namakalne kanale . . . jih naučiti živeti v družbi z zakonom in redom, sočasno pa so jim podarili tudi resnico o soncu, ki je oče vsega živega in mrtvega . . . ter nato izginili nazaj na morje in odpluli proti zahodu.

Ko so se izkrcali prvi Španci, so domačini menili, da so se vrnili dobri predniki. Kaj so Španci v dobrih petih letih šestnajstega stoletja storili z enim največjih cesarstev sveta, piše veliko debelih knjig . . .

Sredi jezera plava nekaj otočkov, ki so glavna atrakcija Titicace. Otočki so zgrajeni iz trsja, zgradili pa so jih potomci indijancev davno izginulega rodu Uru, ki so pred nemogočimi zahtevami ljudi z bregov pobegnili na vodo. Debele snope trsja so povezali z vrvmi iz lamine volne, na površino, ki ni večja od poprečne stanovanjske površine slovenske družine, navozili zemljo in posadili krompir. Na sem ter tja plavajočih otočkih so tudi koče, pasejo se koze, le drevesa ni nobenega.

Ženske pokrite s polcilindri v širokih volnenih krilih, možje v pončih in kratkih hlačah, smrkavi otroci v preširokih srajcah, planejo na plano, ko me moj vodnik, ki sem ga najel v ribiški vasi, v tipičnem čolnu iz trsja in jadrom, pletenim iz bičja, pripelje po sinje modri rahlo nakodrani vodi . . .

»Pozdravljeni! iz Jugoslavije sem, zanima me, kako se kaj imate?«

Široke mongolske ličnice, nemo strme vame. Ti ljudje ne vidijo mnogo belcev. Na breg ne hodijo, s tujci imajo slabe izkušnje.

Podam roko. Vsem po vrsti. Potrepljam staro mamo, otroka vržem v zrak, pobožam morskega prašička in se usedem h kadečemu se loncu.

Po koruzni juhi srkamo žganje in mežikamo v jarko sonce. Toplo je. Vseeno je jezerska voda tako zelo mrzla, da je tod le malo takih, ki znajo plavati.

Nasmihamo se drug drugemu. Žganje topi tremo. Vedno bolj maham z rokami, drug drugemu segamo v besedo. Po vodi tiho pridrsi še nekaj čolnov iz trsja. Sinovi zlože iz njih košare rib. Ženske se dvignejo in se lotijo dela. Vsako ribo posebej razpolovijo in jo dajo sušiti na sonce. Ko se posuše, jih na dimu prekadijo. Starejša ženska sede pred ročno izdelane statve in začne potiskati čolniček. Ponča, ogrinjala in mnogi drugi izdelki iz lamine volne so v Punu, edinem mestu ob Titicaci, zelo cenjeni. Bogati turisti s severa pravijo, da so skoraj zastonj. Na plavajočem otoku živijo tri družine. Vsega skupaj je osemnajst družin.

Nad Titicaco je za tonečim soncem postalo nezemljsko tiho. Nobenega cviljenja zavor, nobenih zvoncev, nobenega škripanja iz tranzistorjev . . .

Obrazi ljudi ob ognju so v siju plamenov izdajali notranjo milino. Tisto sproščenost in varno spravljenost, ki je mi že davno nismo več deležni. Kot bratje so.

Prešine me misel. Naj ostanem za vedno tu?

Kmalu bi ostal sam. Te ljudi bo slej ko prej premagal blesk civilizacije, v želji, da bi imeli pridobitve, bodo pozabili stara izročila in poteptali izročilo svojih dedov. Še nekaj let, pa bodo podobni nam, zahodnjakom.

Pravijo, da je Titicaca najlepše jezero Južne Amerike

inštalacije

Škofja Loka, Kidričeva 80

Komisija za delovna razmerja razpisuje naslednja prosta dela in naloge

KNJIGOVODJE OSEBNIH DOHODKOV

Pogoji: — poklic: ekonomski ali administrativni tehnik,
— 2 leti delovnih izkušenj na obračunu osebnih dohodkov,
— zaposlitev je za določen čas do konca leta 1981 s skraj- šanim delovnim časom po štiri ure na dan

3 ELEKTROINŠTALATERJEV

Pogoji: — poklic: kvalificirani elektroinštalater,
— zaposlitev je za nedoločen čas s polnim delovnim časom

Prijave z dokazili o izpolnjevanju pogojev in kratkim opisom dosedanjih zaposlitev pošljite na naslov Inštalacije Škofja Loka. Kandidate bomo o izbiri obvestili v 15 dneh po preteku roka za zbiranje prijav.

VZGOJNOVARSTVENI ZAVOD
Škofja Loka

Komisija za delovna razmerja razpisuje prosta dela in naloge

FINANČNEGA DELAVCA ZA NEDOLOČEN ČAS

Kandidati morajo poleg splošnih pogojev izpolnjevati še naslednje pogoje:
— srednja ekonomska šola,
— 3 leta delovnih izkušenj

Prijave z dokazili o izpolnjevanju pogojev in opisom dosedanjega dela pošljite tajništvu Vzgojnovarstvenega zavoda Škofja Loka, Titov trg 4 v 15 dneh po objavi.

Komisija za delovna razmerja preklicuje razpis za dela finančnega manipulanta za določen čas, ki je bil objavljen v Glasu dne 20. 3. 1981.

TOVARNA ČIPK, VEZENIN IN KONFEKCIJE BLED, n. sol. o.
Bled, Kajuhova 1

Razpisna komisija pri delavskem svetu delovne organizacije razpisuje dela in naloge

1. **VODJE KADROVSKO SPLOŠNEGA SEKTORJA**
Kandidati morajo poleg zakonskih izpolnjevati še sledeče pogoje:
— da ima visoko ali višjo izobrazbo družboslovne smeri,
— da ima najmanj 5 let delovnih izkušenj na ustreznih delovnih področjih,
— da je družbenopolitično aktiven in da ima moralnopolitične kvalitete

Izbran delavec bo razporejen na razpisana dela in naloge za mandatno dobo štirih let.

2. **VODJE FINANČNO-RAČUNOVODSKEGA SEKTORJA**
Kandidati morajo poleg zakonskih izpolnjevati še sledeče pogoje:
— da ima visoko ali višjo izobrazbo ekonomske ali druge ustrezne smeri,
— da ima najmanj 5 let delovnih izkušenj na ustreznih delovnih področjih,
— da pasivno obvlada en tuj jezik,
— da je družbenopolitično aktiven

Izbran delavec bo razporejen na razpisana dela in naloge za mandatno dobo štirih let.

Kandidati naj pošljejo pismene ponudbe ter dokazila o izpolnjevanju razpisnih pogojev v 15 dneh po objavi razpisa na naslov Tovarna čipk, vezenin in konfekcije Bled, n. sol. o. Bled, Kajuhova 1.

Kandidati bodo o izbiri obveščeni v 15 dneh po sprejemu odločitve.

JOŽE VIDIC: *Vojni zločinec*

16 *FRANC FRAKELJ*

»Medtem pa belogardisti strahovito divjajo po slovenski zemlji. Nocoj smo prejeli poročilo ribniškega okrožnega odbora OF o pobijanju naših ljudi na Barju. Doslej so postrelili že nad 120 svojcev partizanov. Pretresljivo je poročilo Angele Kumše iz Vrbljenja, ki je z morišča ušla belim rabljem, medtem ko so streljali še enajst drugih ljudi z Barja. Kaj naj pričakuje bela garda za to brezumno divjanje? Na dan obračuna bodo naša srca otrdela kakor kamen in nihče s prstom ne bo mignil, dokler ne bodo prav do zadnjega iztrebljeni vsi izdajalci. Tako se pa delajo krvave revolucije, o katerih pravijo belogardisti, da jih hočejo preprečiti. Kje je sila, ki bi mogla sedaj preprečiti najbolj krvavo maščevanje? V kom izmed nas bo po vsem tem še mesta za milosrčnost, za usmiljenje? Naj se do zadnjih korenin izpolni čiščenje slovenskega naroda vseh zverinskih elemento., ki zdaj bruhajo gorje in nesrečo nad ubogo slovensko zemljo!«

Znanec, pisatelj, mi je nekoč povedal, koliko knjig raznih tujih filozofov, tudi nacističnih, je prebral in preštudiral, da je lahko psihološko oblikoval pripadnike Hitlerjeve vojske, gestapa in druge funkcionarje, ki jih je predstavil v knjigi.

Meni za oblikovanje značajev oseb v tej knjigi ni bil potreben študij filozofije, ker pač ta knjiga ni roman. Vsi nastopajoči imajo osebno izkaznico in svoj življenjepis; nikomur ne morem ničesar dodati ali odvzeti. Umorjenim ne morem pripisati kanček grešnosti ali Frakeljnu dodati drobec milosrčnosti, če nimam dokazov oziroma če ljudje niso imeli teh dobrih ali slabih lastnosti. S tem sicer ne trdim, da so bili vsi partizani samo dobri in vsi domobranci slabi. Človekova osebnost je zapletena zmes dobrih in slabih lastnosti, od katerih so nekatera bolj in druga manj pomembna. Nekatere od teh se bolj cenijo v vojni kot v miru in nasprotno.

Pa vseeno si ob razmišljanju na tragedijo barjanskih žensk nisem znal odgovoriti na nekatera vprašanja, ki so kipela v meni. Na primer na tole: morilci so bili mladi, pretežno kmečki fantje, ki so trdili, da so Kristusovi vojaki in se ravnajo po njegovih navodilih. Kje so dobili navdih za takšno prepričanje?

Da bi dobil odgovor na to vprašanje, sem prebral več cerkvenih knjig, med njimi tudi sveto pismo stare in nove zaveze.

V roke sem vzel tudi učeno knjigo teološke filozofije Pastoralno bogoslovje, ki jo je napisal dr. Fr. Ušeničnik, založila pa Jugoslovanska tiskarna 1940. leta v Ljubljani. Snov te obsežne knjige so morali obvladati vsi študentje teologije, se pravi tudi vsi duhovniki. V poglavju Dušnemu pastirju potrebne kreposti beremo:

»Dušnopastirske službe ne more vršiti z uspehom, kdor nima potrebnih kreposti in primerne vednosti. Oboje, krepost in vednost, si mora kandidat osvojiti v dobi pripravljanja na mašniško posvečenje in celo življenje se mora v obojem izpopolnjevati.

1. Mladenič, ki se je privadil slabemu, se temu težko zopet odvadi. Zato je Cerkev ustanovila posebna deška semenišča (seminaria puerorum), v katera sprejema še nedorasle mladeniče, preden so se vdali strastem. V deškem semenišču se položi temelj izobrazbi srca in duha . . .«

Umor žensk na Lisičjem so vodili semeniščnika Martin Oblak in Janez Benko ter gojenec škofovih zavodov Franc Frakelj.

V semenišču so jih učili samozatajevanj in odrekanj. Ko pa so se zaradi vstopa v belogardistične vrste osvobodili okovov semenišča, so njihove strasti po narodno krivoverskem učenju škofa dr. Gregorija Rožmana podivjale.

Nadalje v Pastoralnem bogoslovju beremo:

»Prava gorečnost (namreč dušnih pastirjev; opomba J. V.) mora obsegati vse ljudi: za uboge in bogate, bolne in zdrave, mlade in stare, pravične in krivične, pametne in nespametne, za vse nam mora goreti srce. Taka je bila gorečnost Zveličarjeva. A dasi se je Jezus za vse trudil, da bi vse zveličal, je vendar njegovo Srce posebno ljubilo otroke, bolnike, siromake in grešnike. Prav te naj posebej ljubi tudi srce gorečega mašnika . . .«

V kapeli na Lisičjem gradu so tri matere goreče in kleče prosile duhovnika za pomoč prav zaradi otrok. Spomnimo se, kako je Frančiška Štrumbelj prosila: »Usmilite se me, če ne zaradi drugega, pa zaradi mojih osmih otrok.«

Kaj sta storila »goreča dušna pastirja«, nam je znano. S tem v zvezi naj citiram še naslednji primer iz Pastoralnega bogoslovja:

»Arski župnik, sv. Janez Vianney, je rekel mladi materi, ki mu je potožila svoje skrbi zaradi obilne družine: ‚Nikar se ne bremena. Naš Zveličar nosi breme z vami. Bog stori, prav stori. Če podari mladi mnogo otrok, jo ima za vredno, da vzgojiteljica. To je znamenje zaupanja ima Bog do vas!«

Po tem učenju je Bog zaupal Fran Štrumbelj vzgojo njenih otrok. V kapeli Lisičjem gradu so ji semeniščniki, bogo in duhovnika odvzeli to »božje zaupa kakšno pravico so se lahko uprli božji p ki so jo razglašali za sveto? Škof dr. G Rožman je med vojno v posebni p vernikom opozarjal na krivoverce in pri citiral sveto pismo. Predstavljali se bo božji služabniki, a njih vera je kriva. T krivovercev je bilo na nesrečo slov ljudstva med vojno kar preveč. Kdo s treba posebej razlagati.

Od opisanih dogodkov je minilo več trideset let in še danes za križev pot skih žensk letijo vse osti na Franca Fr Sestavil je spisek, ukazal aretacijo in titev. Površno gledano je bilo res tak navedena razlaga zločin zelo poeno Frakelj je bil izrodek, samovoljnež, ki svoje ukrepal mimo vednosti vodstva branstva. Iz slednjega sledi napačen sk so bili med domobranci samo posa zločinci in da v našem primeru ni organiziran umor. Vojaško in politično ženi emigraciji takšen sklep ustreza, saj rečejo:

»Frakelj in morda še nekaj njemu nih so delali hudobije, sicer pa smo bili ni. Niti Rupnik niti škof Rožman nista za Frakeljnove zločine.«

Je bil umor devetih barjanskih deklet in Martina Furlana samovolja Frakeljna ali pa je v ozadju organizira pri katerem je Frakelj opravil samo del ne mu naloge?

Zlatoporočenca iz Gorij — *Februarja sta praznovala zlato poroko Marica in Janko Justin iz Spodnjih Gorij. Janko se je rodil v kmečki družini in dolga leta delal po raznih gradbenih podjetjih, nazadnje pa kar 25 let v jeseniški železarni. V času, ko je delal v železarni, ni bil v bolniški niti dneva. V zakonu so se jima rodili štirje otroci, danes pa imata enajst vnukov in tri pravnučke. Oba sta še dovolj zdrava in vsaka delata na polju in na vrtu okoli hiše. Obema še na mnoga leta!* — Foto: J. Ambrožič

GEBEN SIE MIR . . .

Kranj — *Ni še dolgo tega, ko smo pisali, da imajo v ekspres izdelovalnici ključev za Globusom vrečke z nemškimi napisi. Vendar pa so jih na veliko zadovoljstvo potrošnikov zamenjali in so zdaj v lepi in pravilni slovenščini.*

V ekspres popravljalnici čevljev — spet za Globusom — pa imajo lep nemški krožnik za drobiž, z napisom: Geben Sie mir noch . . . Ko pa stopiš iz delavnice, dobesedno naletiš na pravo poplavo, ker žlebovi modernega Globusa niso zdržali in so že vsi odslužili svojemu namenu . . .

S temi »gebni« je res križ. Kot da bi se lastnikom tožilo po časih zdomstva in se nikakor ne morejo ločiti od nemških napisov, štampiljk in tako dalje. Prav je, da opozorite nanje, da jih odstranijo — svojo zdomsko nostalgijo lahko gojijo doma kolikor in kakorkoli že hočejo . . .

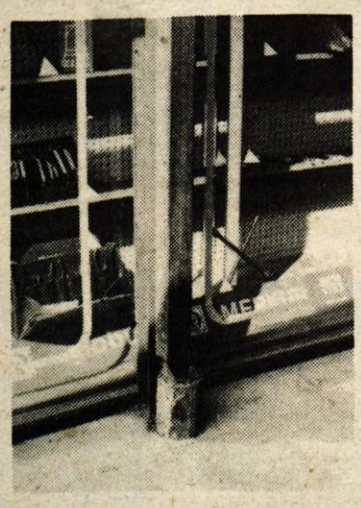

Povsem dotrajani žlebovi Globusa . . .

...OS DO STRANK

Radovljica — *Naš bralec je ...el obvestilo Mojce Blatarič, ...karstvo Radovljica, da bo ...kar prišel natančno ...rz 1981. Bralca je ta* **März** *razhudil, da piše zasebnici ...: »Ne želim biti prenapetež, prav ...pa ne brezbriznež, da se ne ...čutil užaljenega ob vašem ...ilu strankam v Prešernovi ... v Radovljici o opravljanju ...slug.*

...pre vam zameriti tiskarske ... v vašem »dimnikarju«, ...nastane lahko kjerkoli in ...koli. Žali pa me, da kljub ...vno nerentabilnem delo... ne morete preskrbeti ...zne štampiljke za odtis da... obiska vašega dimnikarja. ...e vam je ostala še iz časa ...a zdomstva, če pa si niste ... toliko opomoči v tujini, da ... lahko **doma** *kupili štampilj...em vam jo pripravljen kupiti ...z svojih dohodkov.*

...prostite, ker me takšen odnos ...trank spominja na hlapče... tujcu, čeprav sam nisem ...doživljal tako kot moji ... ali kdo drug; ker me to žali ...ržavljana, kot člana družbe, ...menda tudi vi pripadate. ...vas je morda prizadelo tole ...je, potem lahko razumete ...hko je prizadelo mene, ko ... v Prešernovi ulici zagledal ...obvestilo, ki bi bilo lahko ...ljeno samo še na vaših ..., če bi vam bilo to vseeno. ...ni!

TRŽNI PREGLED

KRANJ

Solata od 100 do 120 din, špinača 120 din, cvetača od 40 do 45 din, korenček od 20 do 25 din, česen od 60 do 80 din, čebula 25 din, fižol od 60 do 70 din, pesa od 18 do 20 din, slive 60 din, jabolka od 15 do 20 din, hruške 45 din, gozdje 35 din, čebulček 100 din, pomaranče 42 din, limone 46 din, ajdova moka 48 din, koruzna moka 20 din, kaša 65 din, surovo maslo 200 din, smetana 60 din, skuta 58 din, sladko zelje 50 din, kislo zelje 35 din, kisla repa 30 din, klobase 50 din, orehi 280 din, jajčka 5 din, krompir od 12 do 15 din, med 140 din.

JESENICE

Solata od 90 do 120 din, špinača 70 din, cvetača 60 din, korenček 40 din, česen 70 din, čebula 25,30 din, pesa 18,60 din, paradižnik 63,60 din, slive 63,60 din, jabolka od 22 do 24 din, hruške 48 din, grozdje 35 din, pomaranče 37 din, limone 46,80 din, ajdova moka 40,90 din, koruzna moka 16,70 din, kaša 33,90 din, surovo maslo 185,70 din, smetana 82,20 din, skuta 66,40 din, sladko zelje 40 din, kislo zelje 17,80 din, orehi 317,40 din, jajčka 5,40 do 6,20 din, krmpir 16,05 din.

DEŽURNE TRGOVINE

V soboto, 28. marca, bodo odprte naslednje dežurne trgovine:

KRANJ

Central: Delikatesa, Maistrov trg 11, Na vasi, Šenčur in Naklo v Naklem, od 7. do 13. ure, vse ostale prodajalne pa bodo odprte od 7. do 19. ure: Klemenček, Duplje, Krvavec, Cerklje, Hrib, Preddvor, Kočna, Zg. Jezersko, Na Klancu, Oprešnikova 84, Kranj.

Živila: vse trgovine so **odprte od 7. do 19. ure:** SP Prehrana, Kranj, Cesta St. Žagarja 16, PC Zlato polje, Kidričeva 12, Kranj, samopostrežna prodajalna Planina, Župančičeva 17, Poslovni center PC Britof pri Kranju.

V nedeljo pa so dežurne naslednje prodajalne Centrala Kranj od 7. do 11. ure:

Delikatesa, Maistrov trg 11, Krvavec, Cerklje, Naklo v Naklem, Na vasi Šenčur.

V soboto, 28. marca, bodo odprte v ostalih občinah naslednje trgovine:

JESENICE

Delikatesa — poslovalnica 7, Titova 7 in Delikatesa — Kašta 4 na Plavžu, Tavčarjeva 6.

ŠKOFJA LOKA

SP Groharjevo naselje, mesnica Groharjevo naselje

RADOVLJICA

Market Dobe Bled, Kajuhova 3, Market Zg. Gorje 11/a.

Črtomir Zorec

POMENKI OB SAVI DOLINKI

O NEKATERIH KRAJIH JESENIŠKE OBČINE

(69. zapis)

V reber nad Doslovčami je zdaj le dahnila pomlad — ves breg je posejan s telohi in z zvončki. No, zdaj je le napočil čas, da si lahko ogledamo Finžgarjev dom, nekdanjo Dolenčevo kajžo, zdaj Finžgarjev spominski muzej.

PISATELJEV ROD

O Finžgarjevi življenjski poti ni težko pisati — saj je pisatelj tako svoj rod, svoj dom, svoje življenje in svoje delo kar natanko popisal. Najobsežnejše v knjigi Leta mojega popotovanja, potem v knjigi Iz mladih dni in v zbirki črtic Leta moje mladosti.

Sprva so gospodarili v Dolenčevi kajži, tako se je reklo po domače, Ažmani. K hiši je prinesel nov priimek šele pisateljev ded, ki se je priženil iz Žirovnice. Kruh si je služil s šivanjem kožuhov, plaščev in rešević nastih hlač — bil je torej nekak »bolj grob žnidar«. Delal je največ po hišah, kamor so ga vabili kot »potujočega« obrtnika. Takrat so tudi čevljarji tako hodili po hišah in popravljali stare »škarpe«, redko kdaj pa tudi naredili nove škornje.

Pisateljev ded pa je bil med sovaščani znan tudi kot prevejan skrivač pred biriči, kajti takrat je bil tak čas, da so lovili bajtarske sinove in jih za desetletje ali več vtaknili v vojaško službo. Bil pa je pisateljev ded tudi le kajžarski sin iz Žirovnice . . . Skoraj dvajset let se je skrival v neki podzemeljski jami pod Stolom, kjer pa si je marljiv in iznajdljiv kot je bil, celo uredil svojo zasilno krojaško delavnico. Ni bila udobna, v vojsko pa le ni bilo treba!

Kljub tako nenavadnemu bivališču, je pisateljev ded le živel v družinski skupnosti. Rodilo se je v kajži kar pet otrok, med njimi tudi France, pisateljev oče. Ta je brezniško ljudsko šolo »napravil v dveh tednih«, nato pa je šel rajši za ovčarja na Javornik in pozneje za kozarja v Moste pri Žirovnici. Ko mu je bilo nekaj čez petnajst let, ga je očetov prijatelj odpeljal na gornje Štajersko, kjer naj bi se izučil za krojača. Postal je pravi mojster za šivanje irhastih hlač in z rožami okrašenih ovčjih kožuhov, poleg tega pa se je naučil tudi tkati platno. Bilo mu je že skoraj trideset let, ko se je vrnil domov v Žirovnico. S seboj je prinesel 1200 goldinarjev, ki si jih je v tujini prihranil. Iz Žirovnice se je priženil na kajžo k Dolencu v Doslovčah in se poročil z najmlajšo hčerjo, Rezo Ažman.

Pisateljev ded po materini strani je bil Jože Ažman. Bil je pravcata zakladnica ljudskih pripovedk in modrosti. Marsikaj zanimivega je vedel povedati tudi o Francozih, saj se je rodil že leta 1795. — Pisatelj se ga takole spominja: »Moj ded ni znal ne brati, ne pisati. Toda njegova glava je bila kot nikdar dobrana knjiga. Za stoletja nazaj je pomnil vse, kar se je zgodilo doma in tudi drugod po svetu.«

Ded pisateljev, Jože Ažman, je bil tudi tkalec platna, saj je bilo tkalstvo stara obrt Dolenčeve kajže. V času, ko je pisateljev oče France Finžgar prevzel mesto hišnega gospodarja in uvedel v kajžo še novo, krojaško obrt, je ded Jože s pomočjo tete Neže tkal platno vse do svoje smrti.

DOLENČEVA KAJŽA

Kot o svojem revnem rodu, tako odkritosrčno je pisatelj Finžgar pisal tudi o svojem več kot skromnem rojstnem domku, o mali leseni kajži, prislonjeni v skalnat, komaj za silo rodoviten breg. A vendar je ta lesena kajžica dajala zavetje kar šestčlanski družini: pisateljevemu očetu in materi, dvema sinovoma, dedu Ažmanu in teti — materini sestri — Neži. Današnji razvajenci, ki se šopirijo v prevelikih stanovanjih, te stiske v Dolenčevi kajži seveda ne morejo doumeti.

A poslušajmo pisatelja, kako spoštljivo govori o svoji rojstni hišici:

»Ko je bil gospodar kajže še Jože Ažman, je stavba dobila podobo, ki jo je obdržala do danes. Letnica 1849 na zunanji steni, tik nad oknom kamre, nam pove, da so tega leta prvotno leseno kajžo znotraj in zunaj ometali. Lesene stene so križem prebili z letvami, da se je omet lažje prijel — »porodanili so jih ali dejali v žakelj«, kot so se šalili kajžarji. Tega leta so najbrž dozidali ali vsaj povečali kamro.« — Ko se je na kajžo priženil pisateljev oče, je zavel nov duh zrelega in preudarjenega gospodarja, ki ga je v marsičem izučila tujina. S tkalstvom, šivanjem kožuhov in irhastih hlač ter kuhanjem oglja si je kmalu toliko prislužil, da je izplačal dolgove, ki jih je imela kajža, dokupil nekaj njivic in zgradil manjši skedenj. Tudi hlev za konja je pripravil. Kravo so imeli že prej v prostoru pod kamro. — V bregu pod hišo proti studencu so bili zasajeni orehi. Čeprav so rasli na srenjskem svetu, so bili nesporno last Dolenčevih. To je bil dokaz, da so jih tudi sadili. Nezapisano pravo je bilo tedaj, da je bil vsak, kdor je kako drevo zasadil v Rebru na renjski gmajni, tudi njegov lastnik.

HOTEL FLORIANIHOF / TRINKL

A-9122 Seelach 30 (Sela 30)
Klopeinersee (Klopinjsko jezero)
tel. 9943-4239/2274

išče za dolgo poletno sezono:

SERVIRKE
SOBARICE
KUHINJSKE POMOČNICE

Dobri prejemki, dobro delovno vzdušje. Govorimo tudi slovensko.

Želimo, da zainteresirane kandidatkinje pridejo osebno na razgovor.

Josip Jurčič

JURIJ KOZJAK

Riše: Jelko Peternelj
Priredba: M. Zrinski

Kmetje za obzidjem so torej pograbili brž za orožje, ... se oglasili turški bojni kriki. Ob zori obsuje turška ... na novo cerkveni tabor. Kmetje napenjajo zadnje ... in odbijajo Turke, kakor ljudje, ki jih pač ne čaka ...rugega kot smrt. Nekoliko so še upali na pomoč in bi ...goče dolgo branili, če bi imeli vodjo. Toda gospoda ...rolca ni bilo, ker so ga Turki ponoči ujeli. Turki ... bili ko divji, saj jih je k temu spodbujala tudi vera, ki ...zovala pobiti vse, kar ni muslimansko.

167. Zlasti pa se je tolkel velik mlad janičar. Kamor je on prišel s svojimi pajdaši, so se strahoma razmaknile goste vrste za zidom. Mnogi, ki so se mu postavili, so padli, zaliti s krvjo, vznak in nikdar več se niso pobrali. Bil je za glavo večji od svojih pajdašev, strašen, pa lepega obraza. To je bil Jurij Kozjak, Markov sin, slovenski janičar. Revež ni vedel, da divja zoper lastno domovino, lastne brate. Kdo pa bi ga tudi poučil o tej zmoti? Če bi to vedel, bi obrnil meč proti krvolokom, saj je bil dobrega srca.

168. Tisti ogenj, ki je zaznamoval njegove pajdaše, ni švigal iz njegovih oči in tudi po ropanju in ujetnikih ni hlepel, le s čelom proti čelu se je bojeval. Tu je bil strašen. Ali je morda seme, ki so ga dobri ljudje v mladosti zasejali v njegovo srce, vendarle še z zadnjo korenino ostalo v njem? Ali mu niso mogli Turki popolnoma izruvati človečnosti? . . . Kmetje začnejo počasi omagovati. Mnogo jih je bilo že popadalo, vrzeli pa se niso dale nič več zamašiti. Prvi je preskočil zid velikanski janičar.

Obisk v prijateljski občini Zemun

VEZI VSE TRDNEJŠE

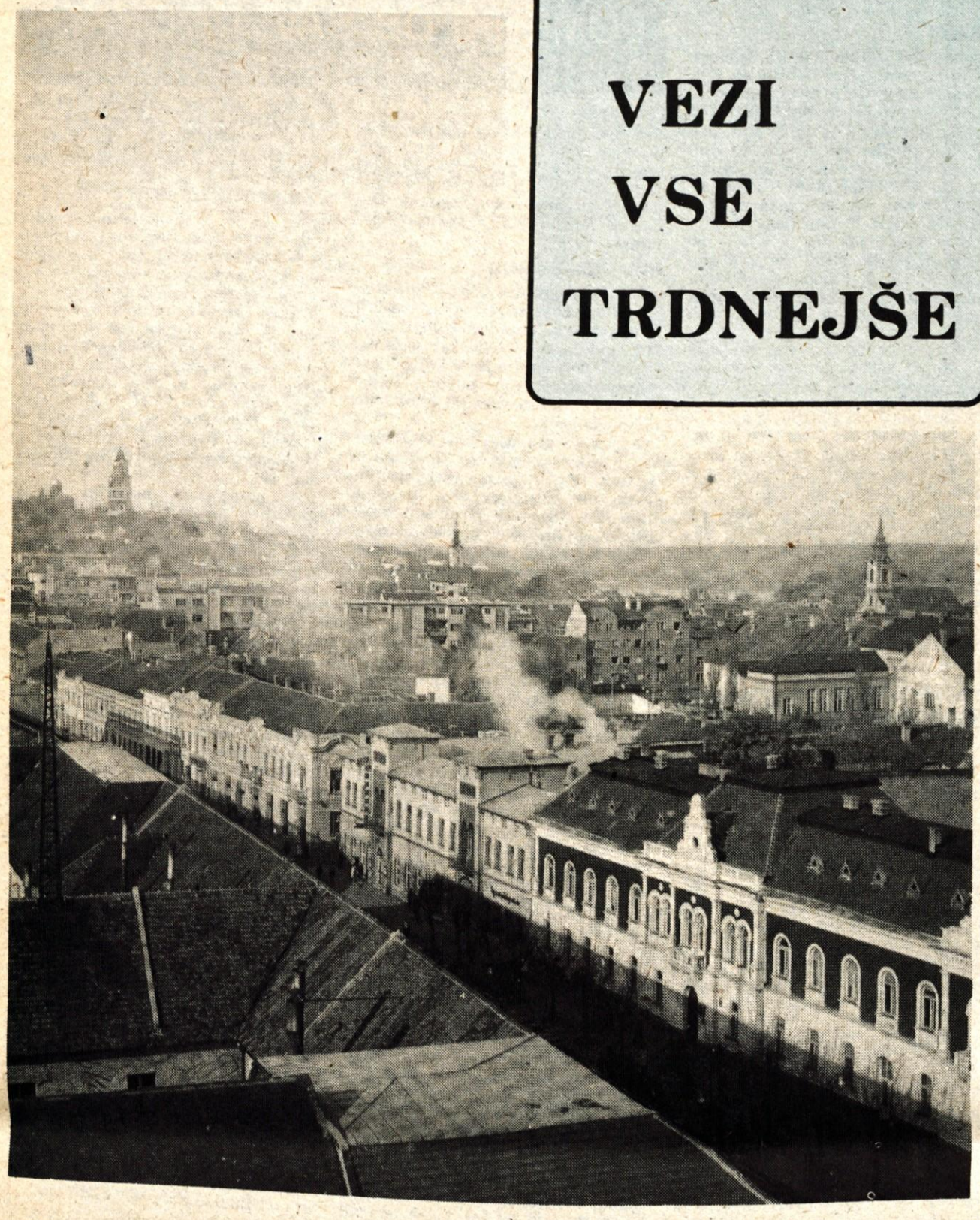

Slika iz pokrajinskega muzeja

Več kot dve desetletji in pol se razvija in poglablja prijateljstvo med Bitolo, Osijekom, Banjo Luko, Herceg Novim, Zemunom, zagrebško občino Trnje in Kranjem in v okviru tega sodelovanja so se zbrali v Zemunu vodje in sodelavci informativnih služb pri občinskih skupščinah ter uredniki in novinarji lokalnih glasil, radijskih postaj in časopisov. Namen srečanja je bil dogovor o tesnejšem sodelovanju pri izmejavi informacij, ki se naj ne bi omejile le na kratke zapise ob občinskih praznikih posameznih prijateljskih mest, temveč naj bi postale trajna oblika sodelovanja, ki bi pomagala tudi pri spodbujanju tesnejšega sodelovanja na gospodarskem in kulturnem področju. Hkrati je bilo srečanje tudi prilika za izmenjavo izkušenj pri izdajanju lokalnih glasil kot tudi informacij in biltenov pri občinskih skupščinah.

Za dvodnevni obisk so gostitelji, občinska skupščina Zemun oziroma njena služba za informiranje, ki deluje pod vodstvom Zorana Jocića, pripravili izredno pester program, v katerem smo se seznanili z zgodovino te beograjske občine, z njenim gospodarstvom, številnimi zgodovinskimi zanimivostmi, ki jih ne manjka, saj je Zumun eno najstarejših mest na Balkanu, kot tudi problemi, s katerimi se srečujejo. Ne nazadnje, smo bili deležni izredne gostoljubnosti domačinov, takšne kot je zmorejo le dobri prijatelji in prijazni ljudje. Gostitelji so nas popeljali tudi na obisk v »studio B« beograjske radijske postaje in v redakcijo časopisa »Večerne novosti«, ki imajo naklado prek 360.000 izvodov.

V desetih letih za petino večji

Zemun, ki leži na obali Donave in Save, je bil nekdaj posebno mesto, danes pa je občina v sestavi mesta Beograda. Njegova preteklost je zelo dolga in sega tja do neolita. V rimskih časih se je naselje imenovalo Taurunum, v 12. stoletju zasledimo ime Zemlen, v 15. stoletju je pripadalo mesto despotu Djurdju, v letih 1521 do 1717 je bilo pod Turčijo in nato do prve svetovne vojne pod Avstrijo.

Mesto se izredno hitro razvija in v zadnjem popisu pred desetimi leti je v njem živelo 96.000 ljudi, danes jih je že več kot 115.000 in v vsej občini okoli 180.000. Priseljevanje v Beograd in s tem tudi v zemunsko občino je izredno veliko in pomanjkanje stanovanj in stanovanjska gradnja sta ena najbolj bolečih točk občine. V preteklem srednjeročnem obdobju so zgradili 6000 novih stanovanj, vendar sedaj primanjkljaj ni prav nič manjši. Občinski proračun izredno obremenjuje tudi izgradnja infrastrukture, saj so dolga leta, ne samo sedaj po vojni, temveč predvsem več deset let nazaj gradili brez potrebne kanalizacije, vodovoda in cest in izgradnja teh nujno potrebnih naprav požira veliko denarja.

Drug problem je nezaposlenost. V občini je trenutno prijavljenih na skupnosti za zaposlovanje več kot 7.000 nezaposlenih in med njimi je izredno veliko občanov s srednjo, višjo in visoko šolo. Približno enake razmere so v vseh 16 beograjskih občinah.

Sicer se je Zemun po zadnji vojni razvil v močno industrijsko mesto. V občini je 59 velikih delovnih organizacij, z več kot 200 temeljnimi organizacijami združenega dela. Med njimi posebej izstopajo industrijski giganti kot so farmacevtsko-kemijska industrija »Galenika«, industrija bitumenskih in umetnih proizvodov »Grmeč«, delovna organizacija za proizvodnjo rudarske opreme in orodja »Geomašina«, tovarna elektronske industrije »Ei« Niš, delovna organizacija za proizvodnjo avtobusov, specialnih vozil in hladilnikov »Ikarus«, industrija čevljev »Beograd«, industrija ur »Insa«, Tovarna kovinskih proizvodov »Intersilver«, gradbeno podjetje »Planum«, industrija poljedelskih strojev »Zmaj«, ljudsko vinarsko in kletarsko podjetje »Navip« in druge. Skupaj je v družbenem sektorju zaposlenih 55.000 in v privatnem 6000 delavcev. Narodni dohodek 3.500 dolarjev na prebivalca Zemun uvršča med razvite občine.

V Zemunu danes deluje skoraj 19.000 članov Zveze komunistov v 328 osnovnih organizacijah: v gospodarstvu jih je 206, v negospodarstvu 84 in v krajevnih skupnostih 38.

Pravkar minulo srednjeročno obdobje so po besedah predsednika občinske skupščine dobro zaključili. Plan je bil skoraj v celoti realiziran, v zadnjih dveh letih so se zmanjšale le investicije. V sedanjem srednjeročnem obdobju so želje dokaj visoke, vendar jih že krepko režejo stabilizacijska prizadevanja in se le dve ali tri organizacije odločajo za večje naložbe. Tako kot povsod se tudi v Zemunu srečujejo z izsiljevanjem višjih cen repromaterialov in surovin s pomočjo samoupravnih sporazumov, vendar je, kot poudarjajo, takšnih pojavov vse manj, zlasti po odločnih akcijah in ukrepih republiškega in zveznega izvršnega sveta.

Leto 1980 so poslovali brez izgub. Nekatere temeljne organizacije so sicer leto zaklju[illegible] rdečimi številkami, vendar je [illegible] izguba že do zaključnega [illegible] pokrita znotraj delovne ali [illegible]ljene organizacije. Problem [illegible] naprej ostaja velika stano[illegible] stiska in tudi šolski prostori, [illegible]rajo imeti v tej petletki pre[illegible] Ponosni pa so na izredno hi[illegible] gradnjo vrtcev, saj so v [illegible] letih sprejeli v varstvo na[illegible] otrok in dojenčkov več.

Občina je razdeljena na [illegible] jevnih skupnosti, med ka[illegible] ima največja skoraj 18.000 [illegible] manjša okoli 1000 prebi[illegible] Prav velike oziroma prevelike [illegible] jevne skupnosti so postale ov[illegible] odločanju delovnih ljudi in [illegible]nov in pripravljajo obsežen [illegible] aktivnosti za razdelitev v[illegible] krajevnih skupnosti na več [illegible]ših, ki naj bodo takšne, da [illegible] potrebe in želje ljudi lahko [illegible] prišle do veljave.

Delegatski list

Zemunska občina je ve[illegible] ima več prebivalcev kot [illegible]renjska. Čeprav je v Beogr[illegible]

Vinarsko in kletarsko podjetje Navip ima obsežne vinograde

razširjena vrsta javnih sred[illegible] formiranja, menijo, da je tre[illegible] riti vse, da bi delegatske info[illegible] prišle do čimširšega kroga o[illegible] Zato so pri občinski [illegible]ščini dobro organizirali slu[illegible] informiranje, kjer razen [illegible] Zorana Jocića delajo še tri [illegible] narke: Marija Ruguž, Sofija [illegible]čić in Svetlana Beara. D[illegible] mesečno izdajo poseben del[illegible] Bilten, v katerem so objavl[illegible] skrajšani in poljudnejši obl[illegible] gradiva, potrebna za dele[illegible] odločanje. Razen tega izdaj[illegible] formacije in informativne [illegible] potrebi ali ob izrednih do[illegible] kot so volitve in druge or[illegible] rane akcije. Vendar Bilten [illegible] zerviran le za občinsko skup[illegible] svoje mesto najdejo v njem [illegible] ne organizacije, šole, kra[illegible] skupnosti in druge ustano[illegible] dokaj bran, kar vsako leto u[illegible] ljajo s posebno anketo, ki [illegible] pokaže, katerim problemom [illegible] kazalo posvetiti več pozornosti.

O lokalni radijski postaji [illegible] mišljajo, ker zelo dobro sode[illegible] s »studijem B« beograjske ra[illegible] postaje, ki pripravlja najbo[illegible] slušane oddaje v mestu [illegible] ukvarja predvsem s proble[illegible] mesta in okolice. Dobro sode[illegible] tudi s televizijo in svoje [illegible] najdejo v rubriki »Beograjska [illegible]nika«, ki jo vsak večer pri[illegible]

Partizanska baza v Bojčinu

Proizvodnja avtobusov v tovarni Ikarus

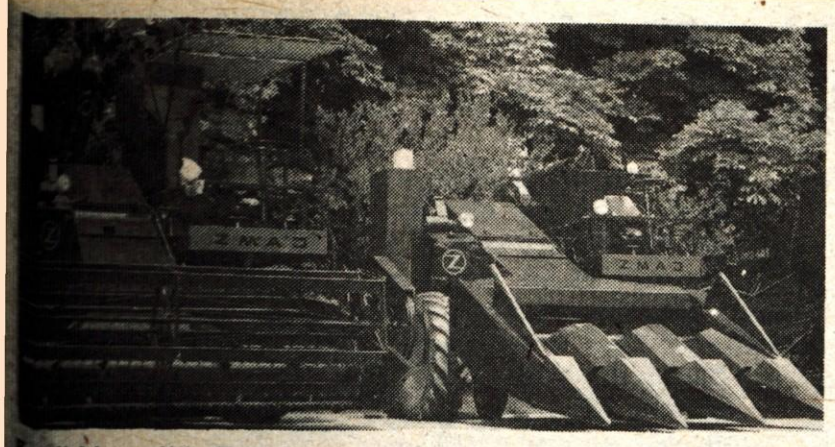

Kmetijski stroji iz Zmaja so znani na vseh kontinentih

drugi program beograjske televizije.

Razen tega pa skupščina beograjskih občin izdaja svoj »Delegatski list«, v katerem so obravnavana gradiva za odločanje na ravni mesta Beograda. Za primer naj povemo, da so zadnje številke posvečene zaščiti standarda delovnih ljudi oziroma ukrepov, ki jih pripravljajo v ta namen v beograjski skupščini. V ospredju je dogovor o cenah, ki je te dni v široki javni razpravi in vsebuje točne predloge, kaj bi se lahko v naslednjih mesecih podražilo. Tako naj bo, da se cene, ki so v pristojnosti občinskih skupščin lahko do konca leta v celoti dvignejo le za 20 odstotkov in naj bi se npr. zaradi podražitve nekaterih prehrambenih proizvodov v prvih mesecih, industrijske lahko dvignile šele v zadnjem tromesečju in podobno.

Denar, svobodna menjava dela, dotacije

Financiranje delegatskih glasil imajo urejeno s svobodno menjavo dela in poteka na osnovi samoupravnih sporazumov med službami za informiranje in skupščinami, delovnimi organizacijami in samoupravnimi interesnimi skupnostmi. Podobno kot v Beogradu imajo financiranje občinskega glasila urejeno tudi v zagrebški občini Trnje, medtem ko v drugih mestih ni tako urejeno, da se uredništvom glasil ne bi bilo potrebno ubadati z denarnimi težavami.

Če na kratko povzamemo pogovor o financiranju, večina glasil — tako »Glas« iz Banjaluke, Bitolski vestnik, »Glas Slavonije« in tudi lokalnih radijskih postaj Radio Bitola in Radio Osijek pokriva približno tretjino stroškov z dotacijami družbenopolitičnih skupnosti, nekaj dobijo s pomočjo samoupravnih sporazumov z delovnimi in drugimi organizacijami, ostale dohodke pa ustvarijo z naročnino, reklamami in oglasi. Vsi uredniki so poudarili, da bi lahko bolje delali in se bolj posvečali vsebini, če bi prejemali vsaj enkrat več dotacij.

Naš Glas pa je lani z dotacijami dosegel slabih 11 odstotkov celotnega prihodka in če bomo v petih letih dosegli 20 odstotni prispevek družbe, bodo naši plani izpolnjeni. Ostali denar dobimo z naročnino ter z reklamami in oglasi. Res pa je, da je na ta način težko zagotavljati dobro informiranost, vendar kaj večjega prispevka v sedanjem času ne moremo pričakovati.

— — —

Prijateljstvo med mesti se krepi že skoraj tri desetletja in v zadnjem času razen kulturne izmenjave postajajo vse pomembnejši gospodarski stiki. K pospeševanju takšnega sodelovanja prav gotovo lahko veliko prispeva boljše poznavanje razvoja, planov in uspehov posameznih prijateljskih občin, mest in delovnih kolektivov. To pa je naloga lokalnih glasil informiranja, zato je bilo na srečanju dogovorjeno, da se medsebojne informacije ne bodo izmenjavale le ob občinskih praznikih, temveč naj bi poskrbeli, da bi bili v prijateljskih mestih seznanjeni z dosežki gospodarstva, zdravstva, šolstva, s kulturnimi prireditvami in razvojem samoupravljanja vseh pobratimov.

Mi smo za začetek predstavili Zemun.

L. Bogataj

Varnost otrok v prometu

Otrokov gibalni prostor se hitro širi. Ko dodobra shodi, se že navaja na tekanje, z odrivanjem se ob pomoči raznih kotačev vozi in privaja na vožnjo s kolesom. Med udeleženci v prometu so tudi tri in štiri letni kolesarji, ki iz dvorišč in stranskih poti pripeljejo na bolj prometne ceste. Asfaltna pota v naseljih so prav tako primerna za otroške igre. Vendar ta pota niso varna, po njih drve osebni avtomobili, težki tovornjaki, traktorji.

Starši seveda opozarjajo otroke na nevarnost, jim ograjujejo dostope na cesto, vendar jih ne morejo zmeraj nadzirati. Otrokovno ravnanje ni dovolj premišljeno, je pod vplivom trenutnih nagibov in odločitev. Otrok se odziva klicu z nasprotne strani ceste, jo preteče, ne da bi pogledal v desno in levo, se prepričal če je cesta prosta, če po njej ne drvi kakšno vozilo. Otrok slepo sledi drugim, deluje zaletavo ali impulzivno, posledic takega delovanja, ki so včasih tudi nezgode, pa ne predvideva.

K varstvu otrok v prometu poleg ostalih dejavnikov — urejenih prehodov, varstvene omikanosti voznikov in pešcev, lahko veliko prispeva predšolska vadba. Njena naloga je, da otrokovo zaletavo ravnanje preusmerja v bolj varno. Ta namen uspešno uresničuje pri številnih igrah, pri katerih se otroci navajajo na pravilno predvidevanje gibanja v prostoru, pridobivajo občutek za smer in hitrost. Ob domiselnosti vzgojiteljev je velik izbor načinov in sredstev privajanja otrok na bolj varno ravnanje. To so razne družabne igre in igrice, pri katerih otroci igrajo vloge voznikov, pešcev in miličnikov. Ponekod imajo v ta namen že posebne male prometne poligone. Na teh se že predšolski otroci navajajo na prometni red, se urijo v vožnji s kolesi, odpravljajo nevarno ravnanje, ki ga večkrat sami povzročajo. Uspeh take varstvene vzgoje otrok in drugih varstvenih ukrepov se kaže v manjšem številu nevarnih, tveganih okoliščin in v še manjšem številu nezgod, ki prizadenejo predšolske otroke.

Odrasli vgrajujejo prvine varnosti v življenjski prostor otrok, v njihovo zavest in ravnanje. Med številnimi sredstvi prometno varstvene vzgoje, od opozoril, poučevanja, spoznavanja prometnih znakov, so učinkovite prvine splošne vadbe. Z urjenjem in igranjem postajajo otroci bolj odzivni, gibalno in umsko bistrejši, kar jim veliko pomaga v varnem ravnanju.

Po razmeroma dolgi zimi bo smučanje, sankanje in razne igre na snegu zamenjalo kolesarjenje in igranje, ki se bo širilo na asfaltna pota, ki so uporabna za kotalkanje in vrsto iger. V strnjenih naseljih se bo povečalo število udeležencev v prometu in število otrok, ki se bodo zadrževali blizu cest. To pa bo zahtevalo več budnosti, previdnosti in trenutne opreznosti, veliko varstvene in gibalne omike, ki pa ji morajo dodajati glavni delež odrasli, ki so v vsakem pogledu in v vseh razmerah odgovorni za varnost otrok.

Jože Ažman

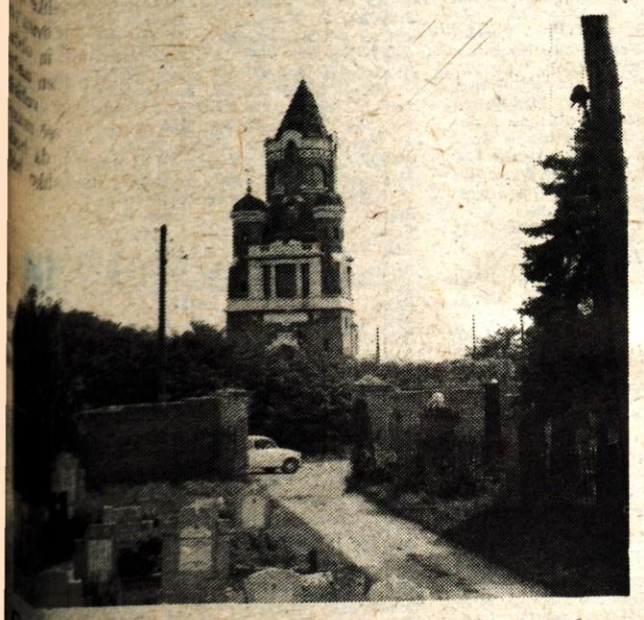

Vodoš je del Zemuna, ki je spomeniško zaščiten

Moderno naselje »Sava Kovačević«

ŽIVINOREJSKI VETERINARSKI ZAVOD

DEŽURNI VETERINARJI

od 27. 3. do 3. 4. 81

Za občini Kranj in Tržič

BEDINA Anton, dipl. vet., Kranj, Betonova 58, tel. 23-518

LIKOSAR Dušan, dipl. vet., Visoko 54 a, tel. 28-772

Za občino Škofja Loka

PIPP Andrej, dipl. vet., Škofja Loka, Partizanska 37, tel. 60-380

VOGLER Anton, dipl. vet., Škofja Loka, Groharjevo naselje 8

Za občini Radovljica in Jesenice

PAVLIČ Franc, dipl. vet., Zasip, Stagne 24, tel. 77-639

Dežurna služba pri Živinorejskem veterinarskem zavodu Gorenjske v Kranju, Iva Slavca 1, tel. 25-779 ali 22-781 pa deluje neprekinjeno.

SPOSOJENA REPORTAŽA SPOSOJENA REPORTAŽA SPOSOJENA REPORTAŽA SPOSOJENA REPORTAŽA SPOSOJENA REPORTAŽA

DAME TO DELAJO DRUGAČE

Prostitucijo jemljejo kot razburljiv konjiček, ki razbija vsakdanjo enoličnost — Večina od 60.000 anketiranih pripadajo najmanj srednjemu razredu, imajo može in nikakršnih denarnih problemov

Scena je povsem pristna, ne pa tudi izjemna. Na vrsti je komedija, ki se odigrava parkrat na dan. Prvo dejanje: bogat tujec diskretno vpraša vratarja luksuznega hotela: »Bi mi lahko priporočili kakšno damo?«

Uslužbenci dobrih hotelov se na to izvrstno spoznajo. Toda v tem scenariju vratar igra drugačno vlogo. Zavzame ustaljen izraz in skoraj jezno odgovori: »Kako morete, prostitutka v takem hotelu!« Potem menja stil: »Gospod, kot ste vi, se ne bi smel spustiti na nivo prostitutke. Prepričan sem, da bi vam veliko lepih in finih dam z veseljem padlo v naročje. Posebno tu, v Parizu. Ah, ko bi bolje poznali Parižanke!«

»Žal v Parizu nikogar ne poznam.«

Kot v pravljici vratar gostu spretno ponudi vabilo, najčešče za cocktail, in uslužno pravi: »Izvolite, gospod, to je tipičen pariški sprejem; bogati ljudje, umetniki, lepe dame . . . Ne boste razočarani.«

Zgodba se zatem odvija po že ustaljenem redu. Neznana lepotica zagonetnega nasmeha je seveda povezana z vratarjem. Ker ni ena od »lahkih«, se ne da takoj; jutri ali šele pojutrišnjem. Ves ta čas vratar spremlja igro in poučuje gosta.

»Gospod, morate biti taktični, pazljivi. Morda bi vam pomagala kakšna malenkost. Nikakor denar! Niti rože. Zaradi moža . . . Poklonite ji nekaj simpatičnega, nekaj, kar ne pade v oči. Na primer broško z briljanti. Te so zdaj v modi. Kažejo dober okus. Če greste do draguljarja, tu, v bližini hotela, boste našli vse, kar potrebujete.«

Monica: »Iz krize sem prišla povsem nova, lepša in čutnejša. Mož še naprej obožava svoje delo, jaz pa nove moške.«

Dama ne bo zadržala poklonjenega nakita. Vrnila ga bo draguljarju, ki ga bo vzel za 70 odstotkov prvotne cene. 20 odstotkov bo dobil vratar.

»Seveda, gre za prodajalko ljubezni,« pojasnjuje inšpektor, ki raziskuje enega od nekaj tisoč podobnih primerov. »Vendar v tej umazani igri sodelujejo samo trije: vratar, ženska in draguljar. K sreči, sicer bi lahko izbruhnil lep škandal. Njen mož, na primer, nikakor ni od muh. Slišali ste zanj — doktor X . . .«

»Advokat?«

»Da, imeniten človek. Intervjuji na vse strani . . . Poln denarja, mogočen, vpliven, pa vendar je njegova žena, ‚call-girl'. Ni edina. Vse te buržujke so srečno poročene, dobro situirane, pa kljub temu legajo samo zaradi denarja.«

Po neki statistiki se v Parizu okrog 35.000 žensk poklicno ukvarja s prostitucijo. Ob njih je še najmanj 60.000 lepotic, ki najstarejšo obrt opravljajo skrivaj. Nekako pred sedmimi leti je tradicionalna prostitucija začela upadati. Zato pa se razvija nova, s stilom, finejša.

Odille (30) je poželjiva črnolaska, ki v dolgočasnih sobotah rada poišče srečo. »Živim sama,« iskreno pripoveduje, »in imam, kot vsi drugi, normalno potrebo po seksu. Morda nekoliko pogostejšo. Seveda ne grem s prvim, ki me nagovori. Izbiram. Rada se predam do kraja, čustveno, surovo, na vse načine. Zahtevam samo 300 frankov.«

»Če bi imela samo profesionalke, bi že zdavnaj zaklenila vrata.« Gospa Tereza (38) že desetletja vodi mrežo »deklet na klic«. Podnevi in ponoči nosi s seboj notes s štiridesetimi imeni najbolj prefinjenih mladih žensk, ki sprejemajo izključno bogate in diskretne stranke.

»Sodelujem tudi s podjetji, na primer, z veliko firmo ‚Z', ki izdeluje orožje. Kadar pridejo v Pariz pomembni kupci, mi iz uprave naročijo toliko in toliko deklet. Kot v filmu Rožnati telefon. Gospodje zelo dobro plačajo, so pa tudi zelo zahtevni. Hočejo pametne punce, izobražene, lepe, mlade, s katerimi se lahko postavijo. Ne poznam prave prostitutke, ki bi imela vse te vrline. Zato moram poklicati na pomoč neprofesionalke, ženske, ki izpolnjujejo zahteve: manekenke, filmske igralke, novinarke. V zbirki imam tudi zdravnice, pravnice, arhitektke. Zelo dolgo sem imela pravo azijsko princezo, vdovo znanega državnika. Zahtevala je ogromno denarja — milijon za eno noč. Kljub temu so bili njeni oboževalci tako številni, da so se morali prijavljati dva tedna vnaprej.«

Le kaj jih vleče k temu delu?

Monica, 37 let, je poročena petnajst let, ima tri otroke. Takole pripoveduje: »Mož je dober v postelji. Mislim, da me ljubi, vendar nima dovolj časa zame. Sami posli so ga. Pred dvema letoma sem imela strašno krizo. Neko popoldne sem šla ven in se načrtno pustila zavesti. Zvečer sem imela v žepu 2500 frankov. Naslednji dan sem spet šla in od tedaj se nisem ustavila.«

Tudi Corina, 29 let, je izredna lepotica. Pred kratkim se je ločila. »On je kriv, da sem se sploh začela ukvarjati s prostitucijo. Nekega večera je prišel domov s ‚prijateljico iz otroštva'. Vsi trije smo končali skupaj v postelji. Kasneje mi je povedal, da je bila prostitutka. Na vso moč jo je hvalil. Še isti dan sem se hotela prepričati, če bi bila tudi sama lahko tako dobra ‚prodajalka'. Naletela sem na štiri moške, ki so me mučili, grizli, zapostavljali. Bila sem razočarana, ponižana. Jokala sem. Od tedaj se maščujem. Zapustila sem moža, se ločila. Delam dvakrat, trikrat na teden. Uživam, ko gledam moškega, kaj vse je pripravljen storiti, da bi me dobil. Ljubezen na tak način mi ne ugaja. O njej nikoli ne govorim. Samo o denarju . . .«

Corina: »Mož je kriv, da sem sploh začela s prostitucijo.«

Svetovni alpski pokal

Bojanu Križaju bron v slalomu

BOROVEC – Jugoslovanski alpski smučar številka ena je dobil bronasto odličje v skupnem seštevku letošnjih nastopov svetovnega pokala v slalomu. Čeprav je Bojan Križaj v zadnji slalomski tekmi letošnje sezone dosegel deseto mesto, je le boljši kot njegov nasprotnik Steve Mahre. Križaj ima namreč eno četrto mesto, ki jo je dosegel v Garmischu. V tem slalomskem nastopu je takrat v januarski tekmi zmagal njegov nasprotnik Steve Mahre.

Sicer je zadnji slalom v tej sezoni največji uspeh spet prinesel reprezenentu iz SZ Aleksandru Žirovu. Žirov je namreč že v prvi vožnji povedel in za seboj pustil vse zasledovalce. To je šlo v račun tudi vodilnemu v svetovnem pokalu Švedu Ingemarju Stenmarku. Na drugem mestu je bil Steve Mahre, tretji pa Andrejev iz SZ. Stenmark je bil trinajsti, Bojan Križaj na dobrem sedmem mestu. Toda drugi slalomski nastop je obrnil skoraj vse na glavo. Zmagal je Žirov, toda na drugo in tretje mesto sta se uvrstila dvojčka Mahre. Stenmark je s težavo dosegel peto mesto, Bojan Križaj je bil v končni razvrstitvi deseti. Od Jugoslovanov je v tem slalomu uvrščen le Križaj, vsi ostali so ostali brez uvrstitev.

Rezultati – 1. Žirov (SZ) 1:52,34, 2. S. Mahre 1:52,75, 3. Ph. Mahre (oba ZDA) 1:53,17, 4. Wenzel (Liechenstein) 1:53,85, 5. Stenmark 1:54,11, 6. Fjällberg (oba Švedska) 1:54,45, 7. Halsnes (Norveška) 1:54,47, 8. Girardelli (Luksemburg) 1:54,54, 9. Gruber (Avstrija) 1:45,73, 10. Križaj (Jugoslavija) 1:54,85, 11. Nöckler (Italija) 1:55,01, 12. Lamotte (Francija) 1:55,27, 13. Strand (Švedska) 1:55,63, 14. Gros (Italija) 1:55,70, 15. Sörli (Norveška) 1:55,73.

SVETOVNI POKAL – SKUPNO – 1. Stenmark 260, 2. Ph. Mahre 257, 3. Žirov 180, 4. S. Mahre 155, 5. Müller 140, 6. Križaj 137, 7. Wenzel 130, 8. Weirather 115, 9. Podborski 110, 10. Orlainsky 105;

SLALOM – 1. Stenmark 120, 2. Ph. Mahre 97, 3. Križaj 80, 4. S. Mahre 80, 5. Frommelt 77, 6. Žirov 70, 7. Andrejev 62, 8. Gros 48, 9. Strand 46, 10. Halsnes 45.

USPEH NAŠIH V VELESLALOMU

BOROVEC – Odločitev, kdo bo letos dobil kristalni globus kot najboljši alpski smučar, bo padla jutri v švicarskem Laaxu. Tudi predzadnji veleslalom v sezoni v Bolgariji je postregel s presenetljivim vrstnim redom. Zmagal je namreč Aleksander Žirov iz SZ. S to zmago in zmago v slalomu je v Borovcu Žirov dosegel največ kar je mogel. V tem veleslalomu je bil vodilni v generalni razvrstitvi svetovnega pokala Ingemar Stenmark drugi, medtem ko je bil njegov najhujši tekmec za končno zmago Ph. Mahre iz ZDA »šele« peti.

Odlično so se ponovno v tem veleslalomu držali spet Jugoslovani. Kar dva imamo med prvimi desetimi. Bojan Križaj je bil izvrsten sedmi, medtem ko je Boris Strel dosegel deveto mesto. Tudi ostali so se dobro držali in dosegli solidne uvrstitve.

Rezultati – 1. Žirov (SZ) 2:29,39, 2. Stenmark (Švedska) 2:30,55, 3. Gaspoz (Švica) 2:30,67, 4. Halsnes (Norveška) 2:31,05, 5. Ph. Mahre 2:31,79, 6. S. Mahre (oba ZDA) 2:32,68, 7. Križaj (Jugoslavija) 2:32,77, 8. Foppa (Italija) 2:32,78, 9. Strel (Jugoslavija) 2:32,83, 10. Spiss 2:32,91, 11. Stock (oba Avstrija) 2:33,12, 12. Sörli (Norveška) 2:33,41, 13. Nöckler (Italija) 2:33,57, 14. Zurbrigen (Švica) 2:33,70, 15. Strolz (Avstrija) 2:33,70.

SVETOVNI POKAL – VELESLALOM – 1. Stenmark 125, 2. Žirov 110, 3. Ph. Mahre 75, 4. Gaaspoz 71, 5. Fournier 62, 13. Strel 43, 14. Križaj 40.

-dh

Zimski športni dan

ŠSD France Prešeren Kranj je organiziralo zimski športni dan, na katerem so se razživeli prav vsi. Smučarji tekmovalci so se pomerili v šol. prvenstvu v veleslalomu v Kamni gorici, kar 320 se jih je borilo za naslove šolskih prvakov. Prek 300 učencev se je drsalo na Bledu, tisti, ki so ostali doma pa so tekmovali v hitrem pohodu na Jošt, kjer so učenci 7. in 8. razredov reševali teste prve pomoči, ki bo zajeto v naslednjem športnem dnevu – obrambnem. Skupaj je tekmovalo 153 učencev.

Šolski prvaki v veleslalomu za šolsko l. 1980/81 mlajši cicibani: Lampret David in Dežman Nina; starejši cicibani: Peternel Mark in Vitas Romana; mlajši pionirji: Bohinc Jani in Dežman Lea, Šorli Alenka in Jošt Andrej.

Rezultati orientacijskega pohoda: 5. razred: Čeringoj, Čulo, Jukič (5. d); 6. razred: Rakovec, Ribnikar (6. č); 7. razred: Bauer, Cvetkovič (7. a); 8. razred: Eržen, Ferjanc, Žižek (8. c).

B. Holy

KRANJ – ROKOMETAŠICAM ALPLESA KARAVANŠKI POKAL – *V zadnji tekmi ženske rokometne lige za karavanški pokal so rokometašice Alplesa iz Železnikov premagale moštvo Preddvora. S to zmago so v tej zimski rokometni ligi osvojile prvo mesto. Pokal zmagovitemu moštvu je v dvorani na Planini kapetanu moštva Alplesa Lušinovi predal predsednik koroške rokometne zveze Perkovnik. Pred začetkom zadnjega srečanja je bila v dvorani na Planini slovesnost. Od aktivnega igranja rokometa za Preddvor so se poslovile Joži Ocepek, Ljuba Kos, Olga Likozar, Marjeta Durja, Nežka Andrejka, Darinka Mali in in Anka Belantič. – Foto: D. Humer*

Judo
Uspeh Kranjčanov

KRANJ – V Mariboru so tekmovali člani in veterani v judu za Baumgartnerjev pas. To tekmovanje zbere vsako leto najboljše slovenske in tudi jugoslovanske tekmovalce. Zadnjega tekmovanja so se udeležili tudi judoisti kranjskega Triglava. Zastopstvo ni bilo številno, ampak sta v Maribor odšla le Robert Markič in veteran Nedeljko Galič. Takšnih tekmovanj se zaradi oddaljenosti in drugih težav ne morejo udeleževati tudi drugi gorenjski judoisti, čeprav je med njimi veliko talentov. Tako ostaja še naprej središče slovenskega juda v severovzhodni Sloveniji. Kranjsko zastopstvo je bilo uspešno. Robert Markič je na tekmovanju za Baumgartnerjev pas zmagal v kategoriji članov do 65 kilogramov. Uspeh je še večji, ker Robert ponavadi nastopa v nižji kategoriji. Prav tako ta tekmovalec še ni rekel zadnje besede, saj vadi vestno in so neresnične govorice, da bo prenehal tekmovati. Posebej pa je presenetil veteran Nedeljko Galič. Zmagal je med veterani, čeprav je star že nad 40 let, vendar še vedno vestno trenira.

Da bi popestrili slovenski judo šport, so se predstavniki 11 klubov iz Ljubljane in Triglava dogovorili za mladinsko in člansko ligo na tem področju. 11. marca je bilo že prvo kolo. Triglav je gostoval v Tacnu v kadetski miličniški šoli. Zmagali so Kranjčani in ostajajo tako še vedno kandidati za prvaka v tej ligi.

ZMAGA ŠSD FRANCE PREŠEREN

Judo klub Triglav iz Kranja je že drugič organiziral judoistični troboj najmlajših. Pobudnik za turnir je bil član Triglava Markič Robert. Nastopili so pionirji z osnovne šole Franceta Prešerna, Triglava in najmlajši iz ljubljanskega kluba Olimpija. V kategoriji do 32 kilogramov je zmagal Pust Borut z osnovne šole Franceta Prešerna pred članom Olimpije Čarpo in Županom s Prešernove šole. V kategoriji do 35 kilogramov so bili najboljši člani ŠSD France Prešeren Mitja Govekar, Drago Ilič in Borut Gašperlin. V kategoriji do 42 kilogramov je zmagal član Olimpije Miro Knap pred članoma ŠSD France Prešeren Sandijem Remarjem in Urošem Zaplotnikom. V super težki kategoriji je zmagal Toni Humar iz kranjskega Triglava. Drugi je bil Kotnik (Olimpija), tretji Vlado Đadulj (Triglav), četrti pa Tomaž Gruden (Triglav).

M. Benedik

Prve točke za Natašo Blažič

PIZOL – Švicarski Pizol je gostil najboljše alpske smučarke na svetu, ki so imele svoj slalomski nastop. Tistega, ki je odpadel v Mariboru. V tem nastopu so se odlikovale jugoslovanske smučarke, ki so dosegle odličen mednarodni uspeh. Kar trem je uspelo, da so se uvrstile med prvo petnajsterico.

Razplet v tem zadnjem slalomskem ženskem nastopu je največji uspeh doslej v svetovnem pokalu prinesel Kranjčanki Nataši Blažič. Blažičeva je odlično izvozila oba nastopa in dosegla osmo mesto. To je še en dokaz, da je Nataša Blažič izvrstna slalomistka. Uspeh Nataše Blažičeve sta dopolnili še Bojana Dornik, ki je bila enajsta, Andreja Leskovšek pa dvanajsta.

Rezultati – 1. Hess (Švica) 89,96, 2. Zini (Italija) 91,09, 3. Walliser (Švica) 91,44, 4. Wenzel (Liechtenstein) 91,75, 5. Mc. Kinney (ZDA) 91,81, 6. Pelen (Francija) 92,04, 7. Glur (Švica) 92,28, 8. Blažič (Jugoslavija) 92,88, 9. Serrat 93,32, 10. Rey (obe Francija) 93,80, 11. Dornig 93,95, 12. Leskovšek (obe Jugoslavija) 93,99, 13. Steiner (Avstrija) 94,29, 14. Unterseer 94,56, 15. I. Epple (obe ZRN) 95,16.

SOLIDEN VELESLALOMSKI NASTOP

PIZOL – Švicarka Erika Hess je dobila tudi veleslalomsko tekmo za svetovni pokal. Čeprav je Hessova specialistka za slalom, je v tem veleslalomu dosegla daleč najboljši čas.

Dobro so v tem zadnjem veleslalomu sezone vozile tudi Jugoslovanke. Niso posegle po točkah svetovnega pokala, a so dokazale, da znajo voziti tudi to tehnično disciplino.

Rezultati – 1. Hess (Švica) 2:20,46, 2. Cooper (ZDA) 2:21,54, 3. Wenzel (Liechtenstein) 2:21,79, 4. I. Epple (ZRN) 2:22,51, 5. Nelson (ZDA) 2:43,42, 28. Dornig 2:32,63, 29. Zavadlav 2:33,12, 32. Koprol 2:36,68.

SVETOVNI POKAL – SKUPNO – 1. Nadig 289, 2. Hess 251, 3. Wenzel 241, 4. Cooper 198, 5. I. Epple 181.

-dh

Tržiške športne novice

TRŽIČ – Komisija za šport in rekreacijo pri občinskem svetu Zveze sindikatov je pripravila občinsko sindikalno prvenstvo v smučarskem teku. Tekmovanje je bilo v Snakovem, sodelovalo pa je 50 tekmovalcev. Progi sta bili dolgi 2 in 4 kilometre. Najuspešnejši so bili tekmovalci SGP-IMOS in Tria. Zmagali pa so Vidovič (Zdravstveni dom) med članicami nad 40 let, Štucin (Trio) med članicami od 30 do 40 olet in Sajovic (BPT) med članicami do 30 let. Med moškimi pa so zmagali Kaštrun (Lepenka), Praprotnik (Carinarnica Ljubelj) in Jurkovič (OŠ heroja Bračiča).

Šolsko športno društvo Storžič z osnovne šole heroja Grajzarja je tako kot že nekaj let doslej tudi letos pripravilo šolsko prvenstvo v veleslalomu in sankanju. V obeh disciplinah je nastopilo več kot 200 učencev in učenk vseh starosti.

Rezultati – SANKANJE – mlajše pionirke: 1. Vera Tišler, 2. Valerija Telepeček, 3. Irena Zupan; starejše pionirke: 1. Marija Meglič, 2. Milena Sajovec, 3. Irena Nemec; mlajši pionirji: 1. Tomaž Srečnak, 2. Mare Meglič, 3. Bojan Gomboc; starejši pionirji: 1. Tine Škrjanc, 2. Vili Meglič, 3. Boštjan Perne; VELESLALOM – cicibanke: 1. Polona Zupan, 2. Vesna Kramar, 3. Katja Meglič; mlajše pionirke: 1. Barbara Kramar, 2. Romana Kramar, 3. Jana Meglič; starejše pionirke: 1. Andreja Dovžan, 2. Alenka Stritih, 3. Alenka Perko; cicibani: 1. Drago Primožič, 2. Igor Soklič, 3. Janez Hladnik; mlajši pionirji: 1. Aleš Meglič, 2. Jože Tišler, 3. Emil Rožič; starejši pionirji: 1. Marko Primožič, 2. Aljaž Uzar, 3. Uroš King.

Tržiški šahisti so bili pred dnevi v Litiji, kjer so se že petič v zadnjih nekaj letih srečali v dveh prijateljskih šahovskih dvobojih s šahisti iz Litije. V vsaki ekipi je merilo moči po deset šahistov, 8 članov in 2. mladinca. V prvi preiskušnji, kjer so igrali s tempom 30 minut na vsakega igralca, so Tržičani tesno premagali domačine 5,5:4,5 v hitropoteznem turnirju pa so bili gostje precej boljši in so zmagali s 65:35.

Prihodnji dvoboj teh dveh šahovskih kolektivov bo spet v jeseni v Tržiču.

J. Kikel

Pionirji na strelišču

Občinska zveza Kranj je izvedla občinsko prvenstvo pionirjev v streljanju s serijsko zračno puško dne 14. 3. 1981 na strelišču v Predosljah. Nastopilo je 13 tričlanskih ekip iz kranjskih strelskih družin. Razvil se je hud boj med ekipama SD »Franc Mrak« Predoslje in SS »Stane Kovačič« Primskovo, med katerimi so le zadnji nastopajoči odločali za prvo mesto.

Prva je ekipa SD »Franc Mrak« Predoslje 486 krogi od 600 možnih, druga ekipa SS »Stane Kovačič« Primskovo 464, tretja je ekipa SD »Bratstvo-edinstvo« Kranj 445, četrta je ekipa SS »Tone Nadižar« Čirče 424 in peta ekipa SD »Franc Mrak« Predoslje II. 416.

Med posamezniki pa je bil najboljši Umnik Jani s 174 krogi od 200 možnih, drugi Ropret Aleš 164 krogi (oba SD »Franc Mrak« Predoslje), tretji Studen Mare 156 krogi (SD »Tugo« Preddvor), četrti Hančič Štane 155 krogi (SD »Stane Kovačič« Primskovo), peti Lasica Lado 155 krogi (SD »Bratstvo-edinstvo« Kranj).

Med pionirkami pa so bile najboljše Strniša Mija s 148 krogi od 200 možnih, druga Ropret Nataša s 141 krogi, tretja Bogataj Alenka 133 krogi (vse tri iz SD »Franc Mrak« Predoslje).

Skupno s posamezniki je nastopilo 49 pionirjev, kar dokazuje, da bomo poživili strelske vrste z mladimi strelci, ki bodo prerasli v prave, kvalitetne tekmovalce, seveda če jih bomo znali vzgajati.

A. Laknar

ROKOMET

Že jutri Jelovica : Usnjar

KRANJ – Jutri in v nedeljo bodo v Sloveniji oživela rokometna igrišča. S tekmovanjem v prvem kolu spomladanskega dela prvenstva bodo pričeli rokometaši in rokometašice v republiški rokometni moški in ženski ligi, v mladinski ligi – center in drugi moški republiški ligi.

V prvem kolu spomladanskega dela prvenstva bodo rokometaši Jelovice igrali prvo srečanje v Škofji Loki v dvorani na Podnu že jutri ob 17. uri. Tekma je za obe ekipi pomembna, omeniti pa velja, da so lani v prvem kolu bili prav tako uspešni rokometaši Jelovice. Rokometaši tržiškega Peka bodo jutri zvečer gostovali v Slovenjgradcu. V ženski republiški rokometni ligi bo jutri zvečer izredno pomembno in zanimivo prvenstveno srečanje ekip Preddvora in Šmartnega. V prvem kolu so bile uspešnejše igralke Šmartna.

Že v prvem kolu nadaljevanja spomladanskega dela prvenstva bo derbi srečanje gorenjskih ekip Žabnice in Kamnika. Tekma bo v nedeljo ob 10. uri. Jeseni so bili uspešnejši Kamničani. Zmagali so z rezultatom 25:22. S tekmovanjem bodo pričeli tudi mladinci v republiški rokometni ligi. Jutri ob 17.30 bo srečanje Peko : Kamnik, v nedeljo ob 10. uri pa še srečanje Jelovica : Kranj.

J. Kuhar

NAMIZNI TENIS

Po prvem delu Gumar

KRANJ – Po pričakovanju se je končal prvi del tekmovanja v gorenjski namiznoteniški ligi. Vodi lanskoletni prvak Gumar iz Kranja pred Triglavom iz Kranja in Murovo z Jesenic. Gumar ima tudi velike možnosti za osvojitev naslova končnega zmagovalca, ki ga je osvojil že lani. Povedati velja, da bi bila lahko zmagovalec prvega dela tudi Murova, ki je edina premagala Gumarja, vendar je izgubila dvoje srečanj brez borbe.

Vodi Gumar s 14 točkami. Drugi je Triglav z 12 točkami, kolikor jih ima tudi Murova na tretjem mestu. Četrte so Jesenice z 10 točkami, peta kranjska Sava prav tako z desetimi točkami, šesti je Kondor s šestimi točkami, sedme so Križe s štirimi točkami, kolikor jih imajo tudi osme Mošnje. Zadnja je Planika brez točke.

Povedati je treba, da je bilo v soboto v Stražišču gorenjsko prvenstvo za člane, ki tekmujejo v gorenjski namiznoteniški ligi. Organizator je namiznoteniški odbor za Gorenjsko. V telovadnici na Trati pa je bilo v nedeljo posamično škofjeloško namiznoteniško prvenstvo za člane in mladince. Organizator je bil Kondor z Godešiča, pokrovitelj pa ZTKO Škofja Loka.

J. Starman

Državno prvenstvo v plavanju

Borut in Darjan najboljša

Cerkno je bilo od 20. do 22. marca prizorišče absolutnega posamičnega prvenstva Jugoslavije v plavanju. Izredno lep objekt in gostoljubni gostitelji so pripomogli, da je bilo počutje tekmovalcev iz 24 klubov, med njimi tudi Triglav in Radovljica, izredno ugodno. Plavalci so postavili 39 rekordov, med katerimi pa vsekakor predstavljajo največji dosežek rezultati Boruta in Darjana Petriča. Rezultati, ki sta jih dosegla brata pod strokovnim vodstvom svojega očeta, predstavljajo visoko evropsko kvaliteto. Borutov dosežek na 400 prosto pa je 3. rezultat vseh časov na svetu. Poleg njiju sta bili najuspešnejši tekmovalki Triglava Kosirnik Mateja in Praprotnik Vesna, ki sta osvojili po 2 posamična naslova, skupaj z Berložnik Karmen in Rebolj Špelo, pa tudi štafeto 4×100 prosto z novim absolutnim rekordom. Pri organizaciji sta sodelovala tudi tovarna Eta in kranjski plavalni klub Triglav.

Rezultati: 400 m – 1. Petrič Borut (TK) 3:50,75 (abs. rekord SFRJ in SRS), 2. Petrič Darjan (TK) 3:56,15 (rekord SFRJ in SRS za mladince), 4. Celar Marko (TK) 4:13,70, 5. Kadoič Mitja (TK) 4:14,92; 400 m kravel ženske: 1. Košuta Ana (BD) 4:27,78 (rek. SFRJ za st. pionirje abs. rekord SRS), 2. Krašovec Tina (IL) 4:27,87, 3. Rebolj Špela (TK) 4:33,95, 5. Praprotnik Vesna (TK) 4:38,42; 100 m prsno moški: 1. Ferenc Marinko (PB) 1:08,49, 2. Pavliha Simon (BM) 1:08,95, 3. Mejač Žiga (LL) 1:10,41, 6. Globočnik Ciril (TK) 1:11,24; 100 m prsno ženske: 1. Kosirnik Mateja (TK) 1:17,54, 2. Cvek Biserka (TK) 1:17,74, 3. Ozretič Maja (POŠK) 1:17,82, (rekord SRH za st. pionirke); 100 m hrbtno moški: 1. Kos Miran (FR) 59,27 (rekord SRS za člane), 2. Novak Boris (RT) 59,46, 3. Ševo Boris (MOZ) 1:00,70; 100 m hrbtno ženske: 1. Cesnik Andreja (FR) 1:07,90 (rek. SFRJ in SRS za ml. mladinke) 2. Šeparovič Vesna (PB) 1:08,28, 3. Alauf Darja (RT) 1:09,83; 400 m mešano moški: 1. Petrič Borut (TK) 4:40,37 (rekord SFRJ in SRS za člane), 2. Novak Boris (RT) 4:32,60 (rekord za st. mladince), 3. Petrič Darjan (TK) 4:40,81; 400 m mešano ženske: 1. Praprotnik Vesna (TK) 5:10,68, 2. Kos Marta (FR) 5:12,31, 3. Kosirnik Mateja (TK) 5:13,2 (rek. SFRJ za st. pionirke); 4 × 200 m kravel moški: 1. TRIGLAV I. 7:55,52, (abs. rekord SFRJ) (Petrič Darjan, Celar Marko, Kadoič Mitja, Petrič Borut); 2. MLADOST-OKI 8:04,32, 3. RUDAR Trbovlje 8:05,99; 200 m kravl moški: 1. Petrič Borut 1:50,37 (abs. rek. SFRJ in SRS), 2. Petrič Darjan (oba TK) 1:54,23, 3. Novak Boris (RT) 1:55,56; 200 m kravl ženske: 1. Košuta Ana (BD) 2:07,92 (rek. SFRJ za st. pion.), 2. Avbelj Olga (IL) 2:09,66 (abs. rek. SRS za mladince in [illegible]ne) 3. Šeparovič Vesna (PB) 2:10,25; 200 [illegible] hrbtno moški: 1. Kos Miran (FR) 2:[illegible] (rek. SRS za člane in rek. SFRJ za [illegible] mladince), 2. Ševo Boris (MOZ) 2:[illegible] (abs. rek. SRH), 3. Drnač Andrej [illegible] 2:14,58; 200 m hrbtno ženske: 1. Ce[illegible] Andreja (FR) 2:25,62 (rek. SFRJ za [illegible] mlad.), 2. Alauf Darja (RT) 2:26,34 (rek. SFRJ za st. pion.), 3. Krstič Gordana [illegible] 2:29,20, 5. Kosirnik Mateja (TK) 2:3[illegible] 100 m delfin moški: 1. Hanžekovič [illegible] (RT) 0:58,16; 100 m delfin ženske: 1. K[illegible]ta Ana (BD) 1:07,29 (rek. SFRJ za st. [illegible] in mlaj. mladinke), 2. Berložnik Kar[illegible] 1:07,57 (abs. rek. SRS), 3. Praprotnik V[illegible]na (obe TK) 1:08,04; 200 m mešano mo[illegible] 1. Petrič Borut (TK) 2:08,11 (abs. [illegible] SFRJ) 2. Novak Boris (RT) 2:10,71, 3. [illegible] Miran (FR) 2012,67, 4. Petrič Darjan (T[illegible] 2:13,65; 200 m mešano ženske: 1. Pe[illegible] Irena (IL) 2:27,65 (abs. rek. SRS), [illegible] Šeparovič Vesna (PB) 2:28,20, 3. Pra[illegible]nik Vesna (TK) 2:30,64; 4 × 100 m [illegible] moški: 1. PARTIZAN Beograd 3:37,[illegible] rek. SFRJ) 3. TRIGLAV I. 3:40,34; 4×100 [illegible] kravl ženske: 1. TRIGLAV 4:10,04 (a[illegible] rek. SFRJ) (Kosirnik Mateja, Praprot[illegible] Vesna, Berložnik Karmen); 800 m kr[illegible] ženske: 1. Krašovec Tina (IL) 9:14,57 (a[illegible] rek. SRS), 2. Rebolj Špela (TK) 9:31,[illegible] Urankar Nataša (TR) 9:46,61; 1500 m kr[illegible] moški: 1. Petrič Borut 15:18,22 (a[illegible] rekord SFRJ), 2. Petrič Darjan 15:[illegible] (rek. SFRJ st. mladinci), 3. Veličkovič [illegible] 16:38,03, 4. Kadoič Mitja 16:38,03, 5. [illegible] Marko (vsi TK) 16:51,72; 100 m kravl [illegible]ske: 1. Šeparovič Vesna (PB) 1:00,40, [illegible] Zajc Gorana (JS) 1:00,52, 3. Avbelj O[illegible] (LL) 1:00,71; 100 m kravl moški: 1. D[illegible] Milivoj (PB) 0:52,66, 2. Cabafi Đerđ [illegible] 0:53,44 (abs) rek SAP Vojvodine), 3. N[illegible] Boris (RT) 0:53,94; 200 m prsno ženske: [illegible] Kosirnik Mateja (TK) 2:44,90, 2. C[illegible] Biserka (TK) 2:45,68, 3. Ozretič M[illegible] (POŠK) 2:47,44; 200 m prsno moški: [illegible] Pavliha Simon (BM) 2:28,32, 2. N[illegible] Boris (RT) 2:31,03, 3. Ferenc Marinko (F[illegible] 2:33,07, 5. Jocić Aran (TK) 2:33,52; 200 [illegible] delfin ženske: 1. Praprotnik Vesna (T[illegible] 2:23,94, 2. Kos Marko (FR) 2:24,32, 3. [illegible]ložnik Karmen (TK) 2:24,98, 4. R[illegible] Pela (TK) 2:32,73; 200 m delfin mo[illegible] 1. Ševo Elvis 2:07,89 (abs. rek. SRS), [illegible] Ševo Boris (MOZ) 2:08,94, 3. Petrič D[illegible] (TK) 2:10,71; 4 × 100 m mešano ženske: [illegible] PARTIZAN 4:42,17, 2. TRIGLAV 4:44,[illegible] FUŽINAR 4:45,21; 4 × 100 mešano mo[illegible] 1. PARTIZAN 4:03,80, 2. MLADOST-O[illegible] 4:07,25, 3. RUDAR 4:09,45, 4. TRIGLA[illegible] II. 4:11,29, 5. MORNAR 4:20,33.

M. Ru[illegible]

Občni zbor kolesarske sekcije ŠD Kokrica

Šest let pionirskega dela

KOKRICA – Pred šestimi leti je peščica zagnanih Kokričanov zaorala ledino v organiziranem slovenskem rekreativnem kolesarjenju. Sekcija, katere ustanovitelj in gonilna sila je bil vseskozi predsednik Lojze Dežman, je s prizadevanjem svojih članov razvila tako široko dejavnost, da že presega njene denarne in organizacijske sposobnosti.

Razen maratonov, ki se jih iz leta v leto udeležuje več navdušenih rekreativcev z vseh koncev Slovenije, so Kokričani organizirali tudi številne veteranske dirke in, kar je še posebej razveseljivo, razvijali delo s šolsko mladino. Tako so lani že uspeli sestaviti občinsko pionirsko vrsto, z mentorstvom v šolskih krožkih pa njihovi inštruktorji pridobivajo vedno več kandidatov za tekmovalni šport.

Kokričani že dolgo uspešno sodelujejo s prijateljskim klubom Adria v Trstu. Vendar pa pri tem pogrešajo širše družbenopolitične in materialne podpore, saj sami ob skromnih dotacijah – lani od matičnega društva niso dobili niti dinarja za redno dejavnost – stroškom niso več kos. Zato je tudi program letošnjega dela kolesarske sekcije nekoliko skromnejši. Razen nekaterih tradicionalnih prireditev, ki so jih obdržali, bodo prepustili organizacijo tudi drugim podobnim kolektivom, ki so se v zadnjih letih v Sloveniji po njihovem zgledu množično rojevali.

Novost letošnjega programa dela je prvi kolesarski sejem, ki so ga imeli v načrtu že pred dvemi leti, a ga zaradi preobilice drugih nalog niso uspeli speljati. Zdaj se je njihovo pionirsko delo v slovenskem merilu končalo in se bodo lahko posvečali tudi novim zadolžitvam. Obdržali pa bodo seveda vzgojo mladih in še naprej pomagali kolesarskemu klubu Sava pri pripravi zahtevnih tekmovanj.

Na rednem občnem zboru so člani kolesarske sekcije izvolili nov odbor. Po šestih letih vztrajnega dela je predsednika Lojzeta Dežmana zamenjal Rudi Zalokar. Nekaterim posameznikom in kolektivom so podelili priznanja za uspešno sodelovanje in pomoč, za požrtvovalno delo in zasluge pri razvoju kolesarske sekcije pa so se posebej zahvalili Lojzetu Dežmanu, Pa[illegible] Debeljaku, Bredi Zalokar, Francu Ö[illegible], Cirilu Dolencu, Filipu Majcnu, D[illegible] Štefetu, Filipu Egartu in Stanetu Kolar[illegible]

R. J.

Atletika

Tečaj za trenerje pionirjev

Po nekaterih podatkih bi v SR Slove[illegible] potrebovali vsaj še dvesto trenerjev za d[illegible] s pionirskimi atletskimi selekcijami. Zato sta Šolski center za telesno vzgojo [illegible] Združenje atletskih trenerjev Slove[illegible] ponovno razpisala tečaj za trenerje pi[illegible]nirjev. Tečaj bo izveden v dveh de[illegible] Aprila bo najprej specialni del predava[illegible] praktičnimi vajami in sicer 2. 3. 4. in [illegible] aprila ter 10. in 11. aprila. Splošni del pr[illegible]davanj bo organiziran predvidoma od [illegible] do 17. avgusta, ter bo na programu t[illegible] celoten program za trenerje metov, sk[illegible]kov, šprinta z ovirami in srednjih ter d[illegible]gih prog.

Pogoj za vpis v tečaj je starost 18 let [illegible] končana šola II. stopnje. Izjemoma [illegible] lahko vpišejo v tečaj tudi kandidati, [illegible] nimajo končane šole II. stopnje, vendar [illegible] bili člani republiške reprezentance [illegible]ma so imeli kot tekmovalci priznan repu[illegible]liški ali višji razred.

Predavanja in vaje bodo na VŠTK [illegible] Ljubljani, vodja tečaja bo dr. Štur[illegible] predavali pa bodo tudi drugi strokovnj[illegible] s področja pionirske atletike. Predvide[illegible] je kotizacija 2.000,00 din, ki jo bo potreb[illegible] nakazati ŠCTV takoj po prvem delu teč[illegible]

Atletska zveza Slovenije sprejema p[illegible]mene ali telefonske prijave za tečaj trene[illegible]jev za pionirje do četrtka, 26. marca. Teč[illegible] se bo pričel v četrtek, 2. aprila ob 18.[illegible] uri.

J. Kuč[illegible]

ISKRA
Industrija za telekomunikacijo elektroniko in elektromehaniko
Kranj

Delavski svet TOZD Tovarna mehanizmov Lipnica razpisuje prosta dela in naloge delavca s posebnimi pooblastili in odgovornostmi

VODJE TEHNIČNE KONTROLE

Kandidati morajo izpolnjevati poleg splošnih pogojev še naslednje posebne pogoje:
- visokošolska ali višješolska izobrazba elektro ali strojne smeri,
- 3-letne ustrezne delovne izkušnje, po možnosti v kontroli,
- znanje svetovnega jezika,
- kandidati morajo izpolnjevati pogoje, ki jih za delavce s posebnimi pooblastili in odgovornostmi določa Družbeni dogovor o uresničevanju kadrovske politike v občini Radovljica.

Za razpisana dela in naloge velja 4-letna mandatna doba.

Sprejetemu kandidatu bomo pomagali reševati eventuelni stanovanjski problem s pomočjo stanovanjskih posojil.
Kandidati naj pisne prijave z dokazili o izpolnjevanju pogojev pošljejo v roku 15 dni po objavi razpisa na naslov Iskra Elektromehanika, Kranj, kadrovska služba Savska loka 4, 64000 Kranj.
Kandidati bodo o izbiri obveščeni v 30 dneh po končanem razpisnem roku.

ŽELEZNIŠKO GOSPODARSTVO LJUBLJANA

Obvešča cenjene potnike, da bodo v sosednjih državah prešli na letni delovni čas v noči od 28. na 29. marec in ne od 4. na 5. april, kot je bilo dogovorjeno, ter bo zato prišlo za en teden do razkoraka v voznem redu.

Iz Jesenic bodo vlaki odhajali po našem voznem redu, z izjemo lokalnih potniških vlakov, ki bodo odhajali eno uro prej.

Na Jesenice bodo prihajali vlaki eno uro prej, odhajali pa po našem voznem redu. OD 5. aprila dalje bodo vsi vlaki normalno vozili po novem voznem redu.

Cenjene potnike prosimo za razumevanje.

SERVISNO PODJETJE
Kranj, Tavčarjeva 45

Komisija za delovna razmerja razpisuje potrebo po delavcu za opravljanje del in nalog

OBRAČUNAVANJE OSEBNIH DOHODKOV IN VODENJE BLAGAJNE

Pogoji za zasedbo so naslednji:
- tehnik – ekonomske ali administrativne smeri,
- več letna praksa pri opravljanju razpisanih del in nalog

Delavec bo sprejet za določen čas s polnim delovnim časom (nadomeščanje delavke v času porodniškega dopusta). Pismene ponudbe z dokazili o izobrazbi pošljite kadrovski službi podjetja v roku 8 dni od objave razpisa.

GOZDNO GOSPODARSTVO BLED
TOZD gozdno avtoprevozništvo in delavnice, n. sub. o. Spodnje Gorje 1

Komisija za delovna razmerja objavlja proste delovne naloge:

1. **KLJUČAVNIČARJA**
2. **MEHANIKA**
3. **SKLADIŠČNIKA**

Pogoji:
pod 1. – zahtevan poklic ključavničarja in 1 leto delovnih izkušenj v ključavničarski stroki,
pod 2. – zahtevan poklic avtomehanika in 1 leto delovnih izkušenj v avtomehanski stroki
pod 3. – skladiščnik in 1 leto delovnih izkušenj pri delu v skladišču kovinskega materiala

Delovno razmerje se sklene za nedoločen čas s polnim delovnim časom.
Kandidati naj pošljejo prijave z dokazili o izpolnjevanju pogojev najkasneje v 15 dneh po objavi oglasa na naslov: TOZD gozdno avtoprevozništvo in delavnice, Spodnje Gorje 1, 64247 Zg. Gorje.

SVET KRAJEVNE SKUPNOSTI ŽELEZNIKI

razpisuje dela in naloge

TAJNIKA KRAJEVNE SKUPNOSTI

Kandidati morajo imeti poleg splošnih predpisanih pogojev še:
- višjo ali srednjo izobrazbo upravne, splošne ali ekonomske smeri,
- od 3 do 5 let delovnih izkušenj na takih ali podobnih delih,
- da je aktiven družbenopolitični delavec in ima pozitiven odnos do samoupravljanja,
- da ima stalno bivališče na območju KS Železniki.

Izbrani kandidat bo imenovan za 4 leta.

Ponudbe z dokazili in opisom dosedanjih del naj kandidati pošljejo na svet KS Železniki v 15 dneh po objavi tega razpisa.

Izbira kandidatov bo opravljena v 15 dneh po preteku roka za prijavo in bodo prijavljeni kandidati o rezultatu obveščeni.

SODIŠČE ZDRUŽENEGA DELA
Kranj

Delovna skupnost objavlja prosta dela in naloge

STROJEPISKE

za določen čas (za pet mesecev)

Pogoji:
- 4-letna administrativna šola ali
- 2-letna administrativna šola,
- dobro obvladanje strojepisja

Opravljen bo preizkus znanja.

Kandidati naj vložijo pismene prijave z dokazili o izpolnjevanju pogojev za sprejem v delovno razmerje v roku 8 dni po objavi na naslov Sodišče združenega dela, Kranj, Ulica Moše Pijadeja 2.

Industrijski kombinat

PLANIKA

Kranj

objavlja za potrebe DSSS prosta dela in naloge

1. **VODENJE PLANA PROIZVODNJE**
2. **PLANIRANJE PROIZVODNJE**

Pogoji:
pod 1.
- višja strokovna izobrazba čevljarske, organizacijske ali ekonomske smeri in 4 leta delovnih izkušenj. Poskusno delo traja 3 mesece.

pod 2.
- višja strokovna izobrazba čevljarske smeri in 3 leta delovnih izkušenj. Poskusno delo traja 3 mesece.

Pismene ponudbe sprejema kadrovski oddelek kombinata Planika Kranj, 15 dni po objavi. O izbiri kandidata bodo kandidati obveščeni v 30 dneh od poteka roka za vložitev prijav.

VELETRGOVINA
ŠPECERIJA BLED

dežurne trgovine
dne 28. 3. 1981

MARKET DOBE BLED,
Kajuhova 3
MARKET
ZGORNJE GORJE 11–a

Vse trgovine so odprte
od 7. do 19. ure.

OSNOVNO ZDRAVSTVO GORENJSKE

TOZD Socialna medicina in higiena Gorenjske
Kranj, Gosposvetska 9

Komisija za delovna razmerja objavlja dela in naloge

OPRAVILA V ANTIRABIČNI AMBULANTI IN EPIDEMIOLOGIJA NALEZLJIVIH BOLEZNI

Kandidati morajo poleg splošnih pogojev izpolnjevati še naslednje pogoje:
- višja medicinska sestra,
- poznavanje epidemiologije in mikrobiologije

Kandidati so dolžni prijavi priložiti dokazila o izpolnjevanju pogojev ter kratek življenjepis. Prijave morajo kandidati vložiti v roku 15 dni od dneva objave na gornji naslov.

Izbira kandidatov bo opravljena v 15 dneh po preteku objavljenega roka.

ZAVOD ZA SPOMENIŠKO VARSTVO
KRANJ

Razpisna komisija razpisuje prosta dela in naloge

INDIVIDUALNEGA POSLOVODNEGA ORGANA – RAVNATELJA Zavoda za spomeniško varstvo v Kranju

Kandidat mora izpolnjevati poleg splošnih še naslednje posebne pogoje:
- da ima diplomo filozofske fakultete, oziroma iz konservatorsko odgovarjajoče stroke,
- da ima najmanj pet let delovnih izkušenj,
- da ima enega od strokovnih nazivov določenih s samoupravnim sporazumom skupnosti zavodov za spomeniško varstvo,
- da izpolnjuje pogoje po družbenem dogovoru o kadrovski politiki v občini Kranj,
- da je moralno-politično neoporečen

Izbrani kandidat bo imenovan za dobo štirih let.
Prijave z dokazili o izpolnjevanju razpisanih pogojev pošljite v 15 dneh po objavi razpisa na naslov: Zavod za spomeniško varstvo v Kranju, za razpisno komisijo, Kranj, Tavčarjeva 43.

SOZD ALPETOUR Škofja Loka
TOZD Remont Kranj

objavlja na podlagi sklepa komisije za delovna razmerja naslednja prosta dela in naloge

1. **KOVINOSTRUGARJA**
2. **GUMARJA**

Zahtevani pogoji:
pod 1. – poklicna šola kovinarske stroke in 1 leto delovnih izkušenj, poskusno delo 2 meseca
pod 2. – poklicna šola gumarske ali avtomehanske stroke in 1 leto delovnih izkušenj, poskusno delo 2 meseca

Za navedena dela in naloge se delovno razmerje sklene za nedoločen čas s polnim delovnim časom.

Pismene ponudbe z dokazili sprejema 15 dni po objavi kadrovska služba Kranj, Koroška cesta 5. Kandidati bodo o izidu obveščeni v 60 dneh po izteku prijavnega roka.

OSNOVNO ZDRAVSTVO GORENJSKE o. o.

TOZD Zdravstveni dom Kranj

komisija za delovna razmerja objavlja prosta dela in naloge

1. **UPRAVNIKA POČITNIŠKIH KAPACITET (počitniškega doma v Piranu in prikolic)**
2. **KUHARICE**
3. **POMOČNICE V KUHINJI**
4. **SERVIRKE**

Pogoji:
pod 1. – kandidat mora imeti organizacijske sposobnosti in vozniški izpit B kategorije
pod 2. – KV kuharica

Delo bo priložnostno in bo trajalo predvidoma od junija do septembra. Možnost prijave imajo tudi upokojenci, dijaki in študenti.

Kandidati naj prijave z dokazili o izpolnjevanju pogojev pošljejo v 15 dneh od objave na naslov Osnovno zdravstvo Gorenjske, Kranj, Gosposvetska 10, kadrovska služba.
O izbiri bomo kandidate obvestili v 15 dneh po preteku roka za sprejemanje prijav.

ABC kuhanja

Počasno kuhanje ali kuhanje na tihem ognju

Pod izrazom »počasno kuhanje« razumemo kuhanje v vroči vodi, ki kvečjemu komaj opazno vre, nikakor pa ne sme močno krožiti; popolnoma zadostuje (navadno je to celo najbolje), če znaša temperatura vode (ali kake druge tekočine) stalno nekaj stopinj pod vreliščem. Ker pri počasnem kuhanju ali poširanju, kakor imenujemo ta način kuhanja s tujim izrazom, nastajajo v živilih skoraj enake spremembe kakor pri navadnem kuhanju, ne bomo o tem ponovno razpravljali.

Počasi kuhamo velike ribe, veliko perutnino, šunko in podobno, ravno tako pa tudi majhne ribe, ribje filete, majhne kose mesa in perutnine. Veliko ribo, kot je losos, krap ali robec, denemo v primerno veliko posodo ovalne oblike, zalijemo z mrzlo vodo ali ribjim zavretkom in pristavimo, da na majhnem ognju počasi zavre in potem komaj opazno vre, dokler se ne skuha. Majhne ribe, ribje filete, kurje prsi in podobne kose denemo v plitvo, z maslom namazano posodo, začinimo, zalijemo z majhno količino tekočine (vina, juhe za kuhanje rib itd.), pokrijemo s papirjem, pomaščenim z maslom, postavimo v pečico in počasi kuhamo. Pitano jarčko ali kuro, ki jo nameravamo počasi kuhati, denemo v po velikosti in obliki primerno posodo in jo zalijemo samo s toliko začinjene bele juhe za zalivanje, da kokoš prekrije. Nikakor je ne smemo zaliti s preveč juhe, ker bomo le-to pozneje uporabili za omako. Tako zalito perutnino pristavimo, da zavre, in jo potem prav počasi kuhamo do konca. Čas kuhanja je odvisen od vrste mesa. Medtem ko za ribje filete, kurje prsi in druge majhne kose zadostuje nekaj minut, se mora 2 kg težka pitana jarca kuhati 50 do 60 minut, 4 kg težka šunka pa uro in pol do dve uri. Pri počasnem kuhanju moramo gledati, da ne vzamemo nikoli preveč tekočine; majhne kose zalijemo samo z malo vode ali juhe, velike pa s toliko, da so ravno čez in čez prekriti.

Naš dojenček

Vnetje srednjega ušesa je gnojno ali negnojno. Otrok ima vročino in hude bolečine. Postane nemiren, posebno ponoči boleče joka, obrača glavico, sega z rokami proti uhljem, bruha, pogosto ima drisko. Vnetja ušes ne zanemarimo, ker se lahko razširi v notranjost lobanje in povzroči vnetje zaušesne lobanjske kosti ali možganskih mren. Pri vsakem sumu nanj je treba dojenčka strokovno pregledati in zdraviti. Mati mu blaži bolečine s suhim gretjem ušes. Ne kapljajmo v sluhovode toplega olja ali podobnih tekočin! Kapljice ali čistila predpiše zdravnik. Gnoj večkrat razjeda sluhovod in kožo uhlja, zato jo skrbno čistimo in mažemo s predpisanimi mazili.

Ta mesec na vrtu

Ko marca tla več ne zmrzujejo, odstranimo ali pa vsaj **zrahljamo zimsko odejo pri trajnicah**. Pri tem seveda pazimo, da ne polomimo mladih poganjkov. Hkrati odstranimo tudi bolne in poškodovane dele rastlin. Ker še zmeraj lahko pritisne hud mraz, obdržimo v bližini material za pokrivanje.

V zadnji tretjini marca poravnamo zemljo, s katero smo pokrili nizke **vrtnice** zoper mraz. V višjih legah in hladnejših predelih s tem še nekoliko počakamo. Kadar zemljo razgrinjamo, morajo biti tla vsekakor otajana, sicer poškodujemo poganjke. Smrečje obdržimo v bližini, da ga bomo ob hujšem mrazu lahko uporabili.

Položene in z zemljo pokrite **visokostebelne vrtnice** odkrijemo konec marca. Še naprej naj ostanejo na tleh. Če to delo zamudimo, prično popki brsteti in se radi polomijo. Sicer pa ravnamo s temi vrtnicami tako kot z grmičastimi.

Ko opravimo pri zemljinih delih, moramo **vrtnice tudi obrezati**. Vrtnice cveto zlasti na tistih poganjkih, ki se razvijejo na lanskih. Krepki mladi poganjki z velikimi in lepimi cveti se razvijejo samo takrat, če vrtnice sorazmerno močno obrežemo. Pri tem se ravnamo po rastnosti posameznih sort. Vrtnicam slabotne rasti pustimo samo po tri popke na vsakem poganjku, bolj rastljivim pa tudi po 5 do 6. Ob rezi porežemo vse slabotne lanskoletne poganjke, na katerih tako ali tako ni lepega cvetja. Skrbeti pa moramo tudi, da grm ni preveč gost.

Kdor namerava **vrtnice posaditi na novo**, se mora dela lotiti že marca. Tla je treba prerahljati dve lopati globoko. Vrtnice ostanejo na istem mestu dolga leta, zato moramo tla pognojiti s humoznimi snovmi. Najboljša sta preperel hlevski gnoj in šota. Če tega nimamo, lahko uporabimo tudi grobo kompostovko. Vse te snovi pa morajo priti v zgornjo plast tal. Narobe je zakopavati jih bolj globoko, ker nastaja ob pomanjkanju kisika slab humus.

Če si omislimo primeren kroj, mimogrede skrijemo tudi kakšen odvečen kilogram. In kroji Coco Chanell so takšni, ki nam resnično lahko pomagajo k lepšemu videzu. Ne bojte se svetlih barv. Tudi če je bela, ne bomo izgledale nič močnejše. Model, ki vam ga predlagamo danes, je surove bele barve, iz malce bolj grobega volnenega blaga. Iste barve je tudi obroba. Zraven se lepo podajo zlati gumbi s perlo v sredini. Tudi bluza naj bo zlato rumena in naj ima po možnosti enake gumbe kot kostim. Za večerne priložnosti si izberite zraven zlato svetlikajočo se torbico in prav tak pas. Tudi bluza je preprostega kroja, le zaradi barve in naborkov na rokavih in ob vratu učinkuje še posebno »šik«.

Lepe brez diete

– Zelo sem vraževeren. Poglej, rojen sem 5. ob petih zjutraj. Za svoj 55. rojstni dan sem kupil srečko s številko 555.555 in zadel 5 milijonov. Takoj sem šel na konjske dirke in vse stavil na konja številka 5 . . .

– Čudovito! In koliko si zaslužil?

– Nič. Na cilj je pritekel šele kot peti . . .

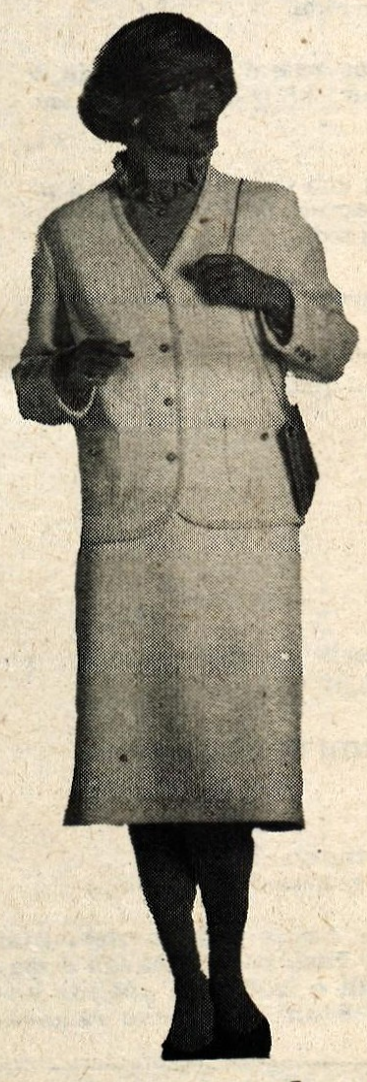

Zdravje v medu

Čiščenje krvi je treba opraviti vsaj enkrat na leto, najuspešnejše spomladi. Ali se zdravimo z medom ali pijemo 8 do 14 dni čistilne čaje z medom. Take čaje pripravimo iz bezgovih listov, brina, izopa, zdravilnega jegliča, kamilic, navadne marjetice, pelina, njivske preslice, regrata, navadnega rmana, robidovih listov, rožmarina in šipka. Na dan spijemo 3 skodelice preliva iz zgoraj naštetih zeli posamezno ali iz mešanice treh ali štirih zeli, potem ko smo mlačnega osladili z 2 čajnima žličkama medu na skodelico pijače.

Nemir zdravimo z medico ali s kamiličnim čajem, oslajenim z medom.

Nadušljivost odpravljamo z rožmarinovim čajem, ki smo mu mlačnemu primešali 1 ali 2 čajni žlički medu; na dan popijemo po požirkih 3 do 4 skodelice.

Omotico ublažimo, če jemljemo po žlici trpotčev sok z medom.

Opekline, ki smo jih takoj namazali z medom, ne delajo mehurjev in se zacelijo brez brazgotin. Tudi oparine zdravimo tako.

V ljudskem zdravilstvu zdravijo opekline radi s kutinovim sluzom, pomešanim z medom. Na opekline devljejo tudi mešanico voska in lanenega olja ali mešanico masla, lanenega olja, voska in medu.

Špehovka

Potrebujemo:
ZA TESTO: pol kilograma moke, [illegible] sol, 3 dkg sladkorja, 3 dkg kvasa, [illegible] dl mleka, 5 dkg masti;
ZA NADEV: pol kilograma ocvirkov, [illegible] ce, 5 do 10 dkg sladkorja, cimet, [illegible] model, sladkor za potresanje.

Za kvašeno testo pripravimo najprej kvas v skodelici, ga zdrobimo, pridenemo žličko sladkorja, 3 [illegible] moke in toliko mlačnega mleka, da dobimo kašnato gosto zmes, ki dobro premešamo in postavimo v rob štedilnika. Potem presejemo v skledo pogreto moko. Razžvrkljamo v mleku jajce, ga solimo in osladimo mu prilijemo raztopljeno mast, [illegible] med mešanjem segrevamo, da postane mlačno. To vlijemo v moko, dodamo še vzhajan kvas in vse skupaj stepemo v gladko testo, ki se loči od posode in kuhalnice ter dela hurčke. Testo pokrijemo s prtičem in ga pustimo, da vzhaja. Medtem pripravimo nadev: ocvirke na drobno sesekljamo, [illegible] šamo rumenjak s sladkorjem, [illegible] tom in temu primešamo nato še trd sneg iz beljaka.

Ko je testo vzhajano, ga [illegible] na dobro pomokan prt in razvaljamo za nožev rob na debelo, [illegible] žemo s pripravljenim nadevom, [illegible] potresemo s sesekljanimi [illegible] Testo tesno zvijemo in ga denemo v pomaščen model za potice ali primerno kozico. Potico pokrijemo s prtom in jo postavimo na ne preprostor, da vzhaja. Vzhajano [illegible] žemo po vrhu z rumenjakom, [illegible] kom ali z raztepenim jajcem [illegible] spečemo v pečici. Še vročo špehovko previdno zvrnemo na krožnik, [illegible] semo s sladkorjem in takoj [illegible] ramo.

Špehovko napravimo lahko [illegible] brez sladkorja. V tem primeru [illegible] denemo nadevu lahko še nasekljanega zelenega peteršilja [illegible] kolesca narezano suho klobasa. [illegible] hočemo večjo potico, vzamemo dvojno količino.

MARTA ODGOVARJA

DANICA – BLED

Kupila sem si blago za dvodelno obleko ali tanjši kostim. Prosim, narišite mi nekaj, kar bi bilo primerno za blago, ki vam ga vzorec prilagam. Stara sem 19 let, visoka 167 cm, težka pa 59 kilogramov.

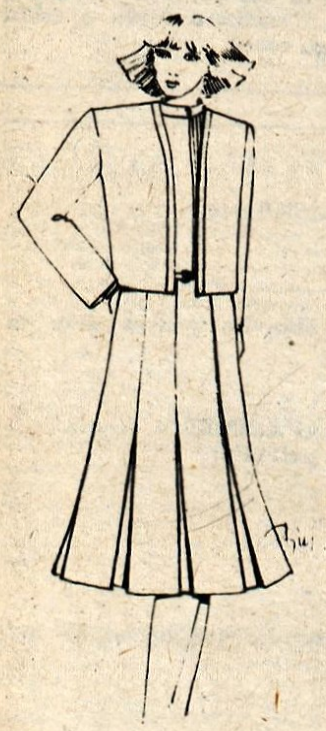

ODGOVOR –

Komplet si oglejte na skici. Jopica je brez ovratnika, ravna in ne predolga. Rame so rahlo podložene, rokava so pa ožja. Krilo ima gube, sega čez kolena, zapenja pa se z zadrgo v stranskem šivu.

CENTRAL KRANJ
TOZD Gostinstvo

Bliža se otvoritev prenovljenega hotela BOR v Preddvoru.

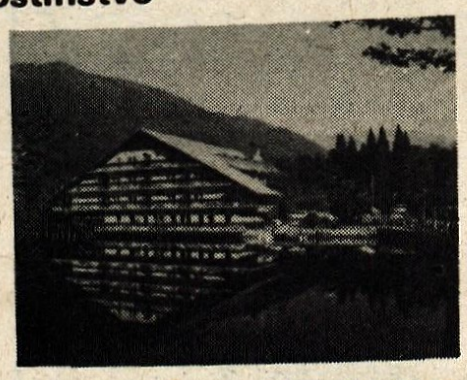

Želite delati v sodobni prenovljeni kuhinji našega hotela Bor v vabljivem in lepem gorenjskem turističnem kraju?

Zaposlite se lahko kot **VODJA KUHINJE**, če izpolnjujete pogoje:
— hotelska šola, lahko pa tudi
— gostinska šola
— tri leta ustreznih delovnih izkušenj,
— poskusna doba tri mesece

In kje boste stanovali? Če nimate rešenega tega sodobnega problema, vam nudimo rešitev.

Jezersko je znan turistični kraj, ki slovi po čistem in svežem zraku.

Tu se lahko zaposlite kot
VODJA GOSTIŠČA na Jezerskem vrhu, seveda
— če ste zaključili gostinsko šolo
— če ste do sedaj tri leta delali v strežbi
— ob treh mesecih poskusnega dela

V gostišču boste edini zaposleni, stanovali boste lahko v družinskem stanovanju nad gostiščem.

Želimo, da se v kadrovski službi naše delovne organizacije javite tudi gostinski delavci, ki izpolnjujete pogoje za opravljanje dela **KUHARJA oziroma NATAKARJA**. Naš naslov: Kranj, Maistrov trg 11.

Odgovor na vašo prijavo vam bomo posredovali v predpisanem roku. Vabljeni ste vsi, ki vas veseli delo z ljudmi in delo v gostinstvu.

Ali veste da . . .

. . . je lastnost posod, ki [illegible] jedi ne primejo, odvisna [illegible] plastične snovi PTFE (po[illegible] fluoretilen), ki jo je leta 19[illegible] raj po naključju odkril dr. [illegible] Plunkett iz družbe Du [illegible] medtem ko se je ukvarjal s [illegible] dilniki. PTFE ima nekaj [illegible] lastnosti. Je dober ele[illegible] izolator, je neobčutljiv za t[illegible] in mraz pri velikanskih t[illegible] raturnih razlikah, in zelo [illegible]

PTFE se uporablja v in[illegible] za najrazličnejše reči: poso[illegible] katere se jed ne prime, so [illegible] majhen del teh izdelkov. Po[illegible] Du Pont ga prodaja kot »[illegible] lon«, ICI kot »fluon«, n[illegible] varianta se pa imenuje »h[illegible] lon«. Zdi se, da je več ljudi [illegible] neodvisno drug od drugega [illegible] idejo, da bi to snov upora[illegible] kuhinjsko posodo, vsi pribl[illegible] istem času – sredi petdeset[illegible] Mark Grégoire, ki zdaj [illegible] upokojen v Parizu, je leta [illegible] ustanovil družbo Tefal. Kot [illegible] ten ribič in inženir je upo[illegible] PTFE za to, da se mu trnek [illegible] kam prilepil. Gospa Gregoi[illegible] mislila, da to ni pošteno, [illegible] bilo prav ničesar, kar bi [illegible] preprečilo, da se jed ne bi p[illegible] v njenih ponvah in mož se [illegible] tem strinjal . . .

Leta 1956 se je podobna [illegible] porodila v glavi pokojnega [illegible] lipa Harbena ob pripombi [illegible] gledalca, ki je videl, da se je [illegible] prijelo na ponev med [illegible] televizijsko oddajo. Začetna [illegible] izvodnja posode, ki se je jed[illegible] primejo, je bila povsod po[illegible] in eksperimentalna. Du Po[illegible] večjo proizvodnjo začel v [illegible] ženih državah šele 1962. Dan[illegible] strokovnjaki menijo, da ima [illegible] četrtine vseh ameriških gos[illegible] vsaj eno ponev, ki se je jed[illegible] prime, prodaja v drugih [illegible] sveta pa tudi hitro narašča.

RADIJSKI SPORED

MERKUR KRANJ

SOBOTA, 28. MAR.

Prvi program

4.30 Dobro jutro! - 8.08 Pionirski tednik - 9.05 Z radiom na poti - 10.05 Pojo amaterski zbori - 10.30 Panorama lahke glasbe - 11.05 Zapojmo pesem - MPZ RTV Ljubljana - 11.20 Svetovna reportaža - 11.40 Zapojte z nami - 12.10 Godala v ritmu - 12.30 Kmetijski nasveti - 12.40 Veseli domači napevi - 13.00 Danes do 13.00 - Iz naših krajev - Iz naših sporedov - 13.20 Obvestila in zabavna glasba - 13.30 Priporočajo vam... - 14.05 Kulturna panorama - 15.30 Zabavna glasba - 15.50 Radio danes, radio jutri! - 16.00 Vrtiljak - 17.05 Spoznavajmo svet in domovino - 18.30 Iz dela Glasbene mladine Slovenije - 19.25 Obvestila in zabavna glasba - 19.35 Mladi mostovi - 20.00 Sobotni zabavni večer - 21.00 Za prijetno razvedrilo - 21.30 Oddaja za naše izseljence - 23.05 Lirični utrinki - 23.10 Od tod do polnoči - 00.05 Nočni program - glasba

MERKUR KRANJ

Drugi program

8.00 Sobota na valu 202 - 13.00 Dober dan na drugem programu - 13.05 Radi ste jih poslušali - 13.35 Glasba iz Latinske Amerike - 14.00 Sreča republik in pokrajin - 15.30 Hitri prsti - 15.45 Mikrofon za Tatjano Dremelj - 16.00 Naš podlistek - Janez Trdina: Moje življenje - 16.40 Čaj za dva - 17.35 Lahka glasba jugoslovanskih avtorjev - 18.00 Pol ure za šanson - 18.35 Naši kraji in ljudje - 18.50 Glasbena medigra - 18.55 Razgledi po kulturi - 19.25 Športna sobota - 21.15 Mala nočna glasba - 21.45 SOS - V soboto obujajte spomine - 22.45 Zrcalo dneva - 22.55 Glasba za konec programa

MERKUR KRANJ

NEDELJA, 29. MAR.

Prvi program

4.30 Dobro jutro! - 8.07 Veseli tobogan - 9.05 Še pomnite, tovariši! - 10.05 Obisk - 11.00 Pogovor s poslušalci - 11.10 Naši poslušalci čestitajo in pozdravljajo - 13.10 Obvestila in zabavna glasba - 13.20 Za kmetijske proizvajalce - 13.50 Pihalne godbe - 14.05 Humoreska tega tedna - Ludvik Souček: Hiša s tisoč nadstropji - 14.25 S popevkami po Jugoslaviji - 15.10 Pri nas doma - 15.30 Nedeljska reportaža - 15.55 Listi iz nota - 16.20 Gremo v kino - 17.05 Popularne operne melodije - 17.50 Zabavna radijska igra - 18.20 Na zgornji polici - 19.30 Obvestila in zabavna glasba - 19.35 Lahko noč, otroci! - 19.45 Glasbene razglednice - 20.00 V nedeljo zvečer - 22.20 Glasbena tribuna mladih - Skupni program JRT - Ljubljana - 23.05 Lirični utrinki - 23.10 Mozaik melodij - 00.05 Nočni program

MERKUR KRANJ

Drugi program

8.00 Nedelja na valu 202 - 13.00 V nedeljo se dobimo, šport, glasba in še kaj - 19.30 Stereorama - 20.30 Glasba iz starega gramofona - 21.30 Novosti iz francoske diskoteke - 21.45 Karakteristike - 22.45 Zrcalo dneva - 22.55 Glasba za konec programa

MERKUR KRANJ

PONEDELJEK, 30. MAR.

Prvi program

4.30 Dobro jutro! - 8.08 Z glasbo v dober dan - 8.25 Ringaraja - 8.40 Izberite pesmico - 9.05 Z radiom na poti - 10.05 Rezervirano za... - 11.35 Znano in priljubljeno - 12.10 Veliki revijski orkestri - 12.30 Kmetijski nasveti - 12.40 Pihalne godbe na koncertnem odru - 13.00 Danes do 13.00 - Iz naših krajev - Iz naših sporedov - 13.20 Obvestila in zabavna glasba - 13.30 Priporočajo vam... - 14.05 V gosteh pri zborih jugoslovanskih radijskih postaj - 14.25 Naši poslušalci čestitajo in pozdravljajo - 15.30 Zabavna glasba - 15.50 Radio danes, radio jutri! - 16.00 Vrtiljak - 17.00 Studio ob 17.00 - 18.00 Na ljudsko temo - 18.25 Zvočni signali - 19.25 Obvestila in zabavna glasba - 19.35 Lahko noč, otroci! - 19.45 Minute z ansamblom Milana Križana - 20.00 Kulturni globus - 20.10 Iz naše diskoteke - 21.05 Glasba velikanov - 22.15 Informativna oddaja v nemščini in angleščini - 22.25 Iz naših sporedov - 22.30 Popevke iz jugoslovanskih studiev - 23.05 Lirični utrinki - 23.10 Za ljubitelje jazza

MERKUR KRANJ

Drugi program

8.00 Ponedeljek na valu 202 - 13.00 Dober dan na drugem programu - 13.05 Z evropskimi revijskimi in plesnimi orkestri - 13.35 Znano in priljubljeno - 14.00 Ponedeljkov križemkraž - 14.20 Z vami in za vas - 15.30 V plesnem ritmu - 16.00 Svet in mi - 16.10 Španske popevke - 16.40 Od ena do pet - 17.35 Iz partitur zabavnega orkestra RTV Ljubljana - 17.55 Filmski zasuk - 18.00 Pesmi svobodnih oblik - 18.40 Mali koncert lahke glasbe - 18.55 Razgledi po kulturi - 19.25 Stereorama - 20.00 Iz zakladnice jazza - Bud Shank - 20.30 Popularnih dvajset - 22.45 Zrcalo dneva - 22.55 Glasba za konec programa

MERKUR KRANJ

TOREK, 31. MAR.

Prvi program

4.30 Dobro jutro! - 8.08 Z glasbo v dober dan - 8.30 Iz glasbenih šol - 9.05 Z radiom na poti - 10.05 Rezervirano za... - 11.05 Operne arije in monologi - 11.35 Znano in priljubljeno - 12.10 Danes smo izbrali - 12.30 Kmetijski nasveti - 12.40 Po domače - 13.00 Danes do 13.00 - Iz naših krajev - Iz naših sporedov - 13.20 Obvestila in zabavna glasba - 13.30 Priporočajo vam... - 14.05 V korak z mladimi - 15.30 Zabavna glasba - 15.50 Radio danes, radio jutri! - 16.00 Vrtiljak - 17.00 Studio ob 17.00 - 18.00 Sotočje - 18.45 Glasbena medigra - 19.25 obvestila in zabavna glasba - 19.35 Lahko noč, otroci! - 19.45 Minute z ansamblom Franca Puharja - 20.00 Slovenska zemlja v pesmi in besedi - 20.30 S solisti in ansambli JRT - 21.05 Od premiere do premiere - 22.15 Informativna oddaja v nemščini in angleščini - 22.25 Iz naših sporedov - 22.30 Tipke in godala - 23.05 Lirični utrinki - 23.10 S popevkami po Jugoslaviji - 00.05 Nočni program - glasba

MERKUR KRANJ

Drugi program

8.00 Torek na valu 202 - 13.00 Dober na drugem programu - 13.05 Iz obdobja dixielanda - Dukes of dixieland - 13.35 Znano in priljubljeno - 14.00 Z vami in za vas - 15.30 V plesnem ritmu z orkestrom in zborom Ralph Dokin - 16.00 Pet minut humorja - 16.05 Popevke italijanskih avtorjev - 16.40 Kriki in šepetanja - 17.35 Iz partitur orkestra »Carsten Klouman« in orkestra Radia Köln - 17.50 Ljudje med seboj - 18.00 Danes vam izbira - 18.40 Koncert v ritmu - 18.55 Razgledi po kulturi - 19.25 Stereorama - 20.00 Torkov glasbeni magazin - 21.00 Misel in pesem - 21.45 jazz na II. programu - Monty Alexander - Clare Fischer - 22.15 Rezervirano za country glasbo - 22.45 Zrcalo dneva - 22.55 Glasba za konec programa

MERKUR KRANJ

SREDA, 1. APRIL

Prvi program

4.30 Dobro jutro! - 8.08 Z glasbo v dober dan - 8.30 Pisan svet pravljic in zgodb - 9.05 Z radiom na poti - 10.05 Rezervirano za... - 11.35 Znano in priljubljeno - 12.10 Veliki zabavni orkestri - 12.30 Kmetijski nasveti - 12.40 Ob izvirih ljudske glasbene umetnosti - 13.00 Danes do 13.00 - Iz naših krajev - Iz naših sporedov - 13.20 Obvestila in zabavna glasba - 13.30 Priporočamo vam... - 14.05 Raszmišljamo, ugotavljamo... - 14.25 Naši poslušalci čestitajo in pozdravljajo - 15.30 Zabavna glasba - 15.50 Radio danes, radio jutri! - 16.00 »Loto vrtiljak« - 17.00 Studio ob 17.00 - 18.00 Zborovska glasba v prostoru in času - pesmi Francisa Poulenca - 18.15 Naš gost - 18.30 Kaj radi poslušajo - 19.25 Obvestila in zabavna glasba - 19.35 Lahko noč, otroci! - 19.45 Minute z ansamblom Mihe Dovžana -20.00 Koncert za besedo - šaljivo - 20.25 Minute z Igorjem Stravinskim - Trije stavki iz »Petruške«, italijanska suita - 21.00 Poročila - 21.05 Arrigo Boito: Odlomki iz opere »Mefistofeles« - 22.15 Informativna oddaja v nemščini in angleščini - 22.25 Iz naših sporedov - 22.30 Revija slovenskih pevcev zabavne glasbe - 23.05 Lirični utrinki - 23.10 jazz pred polnočjo - Osibisa - Mombasa - 00.05 Nočni program - glasba

MERKUR KRANJ

Drugi program

8.00 Sreda na valu 202 - 13.00 Dober dan na drugem programu - 13.05 Z velikimi zabavnimi orkestri - 13.35 Znano in priljubljeno - 14.00 YU - POP - scena - 14.30 Iz naših sporedov - 14.35 Z vami in za vas - 15.30 V plesnem ritmu - 16.00 Tokovi neuvrščenosti - 16.10 Pesmi Latinske Amerike - 16.40 Iz jugoslovanske produkcije zabavne glasbe - 17.35 Vprašanja telesne kulture - 17.40 Iz partitur orkestrov »Heinz Buchold« in »Manfred Minnich« - 18.00 Z orkestri in solisti - 18.40 Mali koncert lahke glasbe - 18.55 Razgledi po kulturi - 19.25 Stereorama - 20.30 Melodije po pošti - 22.45 Zrcalo dneva - 22.55 Glasba za konec programa

MERKUR KRANJ

ČETRTEK, 2. APRIL

Prvi program

4.30 Dobro jutro! - 8.08 Z glasbo v dober dan - 8.30 Mladina poje - 9.05 Z radiom na poti - 10.05 Rezervirano za... - 11.35 Znano in priljubljeno - 12.10 Znane melodije - 12.30 Kmetijski nasveti - 12.40 Od vasi do vasi - 13.00 Danes do 13.00 - Iz naših krajev - Iz naših sporedov - 13.20 Obvestila in zabavna glasba - 13.30 Priporočajo vam... - 14.05 Mehurčki - 14.20 Koncert za mlade poslušalce - 14.40 Jezikovni pogovori - 15.30 Zabavna glasba - 15.50 Radio danes, radio jutri! - 16.00 Vrtiljak - 17.00 Studio ob 17.00 - 18.00 Vsa zemlja bo z nami zapela... »Naprej« (himne) - 18.15 Lokalne radijske postaje se vključujejo - 18.35 Ludwig van Beethoven: Sonata v E-duru, op. 109 - Igra pianist Friedrich Gulda - 19.25 Obvestila in zabavna glasba - 19.35 Lahko noč, otroci! - 19.45 Minute z ansamblom Mojmira Sepeta - 20.00 Četrtkov večer domačih pesmi in napevov - 21.05 Literarni večer - Podoba našega NOB - IV. - 21.45 Lepe melodije - 22.15 Informativna oddaja v nemščini in angleščini - 22.25 Iz naših sporedov - 22.30 Plesna glasba iz jugoslovanskih studiev - 23.05 Lirični utrinki - 23.10 Paleta popevk jugoslovanskih avtorjev - 00.05 Nočni program - glasba

MERKUR KRANJ

Drugi program

8.00 Četrtek na valu 202 - 13.00 Dober dan na drugem programu - 13.05 Vedri zvoki - 13.35 Znano in priljubljeno - 14.05 Pet minut humorja - 14.05 Z vami in za vas - 15.30 S Plesnim orkestrom RTV Ljubljana - 16.00 Tam ob ognju našem - 16.15 Francoske popevke - 16.45 Jazz - klub - 17.40 Iz partitur orkestra Radia Berlin in Orkestra Fred Günther - 18.00 Popularna ljudska glasba - 18.40 Koncert v ritmu - 18.55 Razgledi po kulturi - 19.25 Stereorama - 20.00 Beseda v rocku - 20.50 Deset minut z instrumentalno zasedbo - 21.00 Zavrtite, uganite... - 22.00 S festivalov jazza - 22.45 Zrcalo dneva - 22.55 Glasba za konec programa

MERKUR KRANJ

PETEK, 3. APRIL

Prvi program

4.30 Dobro jutro! - 8.08 Z glasbo v dober dan - 8.30 Otroške igre - 8.45 Iz otroškega glasbenega sveta - 9.05 Z radiom na poti - 10.05 Rezervirano za... - 11.35 Znano in priljubljeno - 12.10 Iz glasbene tradicije jugoslovanskih narodov in narodnosti - 12.30 Kmetijski nasveti - 12.40 Pihalne godbe - 13.00 Danes do 13.00 - Iz naših krajev - Iz naših sporedov - 13.20 Obvestila in zabavna glasba - 13.30 Priporočajo vam... - 13.50 Človek in zdravje - 14.05 Mihovil Logar: »Zlata ribica« - 14.25 Naši poslušalci čestitajo in pozdravljajo - 15.30 Napotki za turiste - 15.35 Zabavna glasba - 15.50 Radio danes, radio jutri! - 16.00 Vrtiljak - 17.00 Studio ob 17.00 - 18.00 Razgledi po slovenski glasbeni literaturi - 18.30 S knjižnega trga - 19.25 Obvestila in zabavna glasba - 19.35 Lahko noč, otroci! - 19.45 Minute z ansamblom Toneta Žagarja - 20.00 Uganite, pa vam zaigramo... - 21.05 Oddaja o morju in pomorščakih - 22.15 Informativna oddaja v nemščini in angleščini - 22.25 Iz naših sporedov - 22.30 Besede in zvoki iz logov domačih - 23.05 Lirični utrinki - 23.10 Petkov glasbeni mozaik - 00.05 Nočni program - glasba

MERKUR KRANJ

Drugi program

8.00 Petek na valu 202 - 13.00 Dober dan na drugem programu - 13.05 Jazz v komornem studiu - Eugen Cicero - 13.35 Znano in priljubljeno - 14.00 Z vami in za vas - 15.30 Glasbena medigra - 15.45 Vroče - hladno - 17.10 Odrasli tako, kako pa mi? - 17.35 Odmevi z gora - To in ono s planinskega sveta - 17.55 Vodomet melodij - 18.40 Mali koncert lahke glasbe - 18.55 Razgledi po kulturi - 19.25 Stereorama - 20.00 Revijalne paralele - 22.45 zrcalo dneva - 22.55 Glasba za konec programa

RADIO TRIGLAV JESENICE

Ponedeljek:

16.00 Domače aktualnosti - obvestila - 16.30 Ponedeljkov športni pregled - Morda vas bo zanimalo - 17.20 Naši odmevi - Čestitke ali Izbor domače glasbe

Torek:

16.00 Domače aktualnosti - obvestila - 16.30 Oddaja za mlade - Morda vas bo zanimalo - 17.20 Delegati sprašujejo - Oddaja o NNNP - Čestitke

Sreda:

16.00 Domače aktualnosti - obvestila - 16.30 Stop zelena laž - Morda vas bo zanimalo - Čestitke

Četrtek:

16.00 Domače aktualnosti - obvestila - 16.30 Naše zrcalo - Morda vas bo zanimalo - 17.20 Po domače za vas - Čestitke

Petek:

16.00 Domače aktualnosti - obvestila - 16.30 Kulturna snovanja - Morda vas bo zanimalo - 17.20 Naši odmevi - Čestitke ali Zabavni zvoki

Sobota:

16.00 Domače aktualnosti - obvestila - 16.30 Kam danes in jutri - Jugoton vam predstavlja - Morda vas bo zanimalo - 17.30 Naši odmevi - Čestitke

Nedelja:

11.00 Mi pa nismo se uklonili - Koledar pomembnejših dogodkov iz pretekosti - Nedeljska kronika - obvestila - 12.00 Čestitke - Naši odmevi - Morda vas bo zanimalo

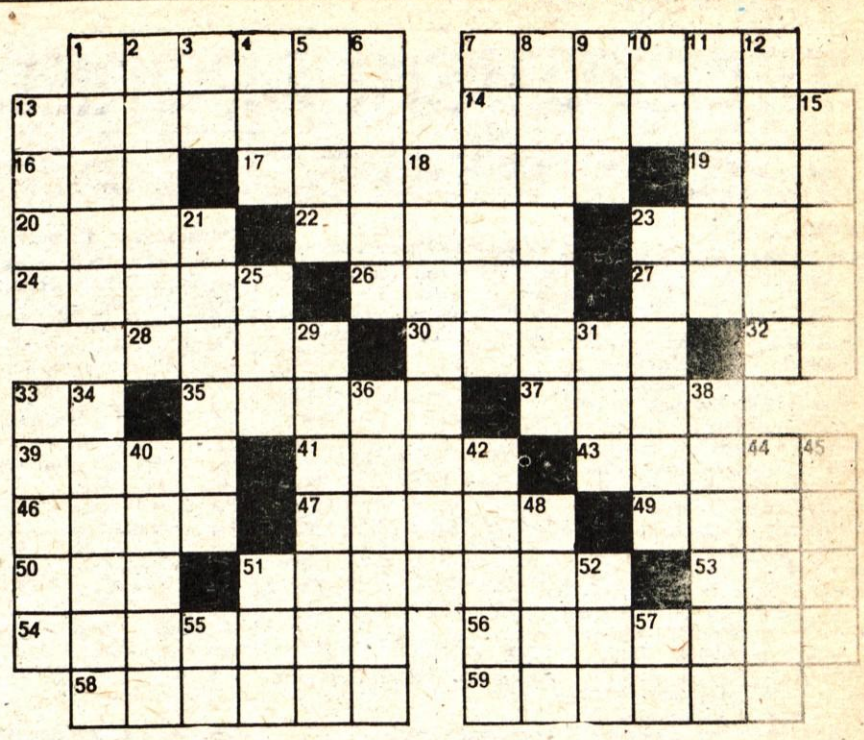

Vodoravno: 1. pravni postopek, pravda proti komu, 7. dvom, nezaupanje v kaj, 13. vrsta okusnega sira, ki so ga izdelovali menihi, po katerih je dobil ime, 14. nabiranje darov, prostovoljnih prispevkov, nabirka, 16. krajše ime za Laponca, 17. naš operni tenorist in pedagog, ki živi na Dunaju, Anton, 19. pastir iz Sneguročke, opere Rimskega-Korsakova, 20. reka na Angleškem, ki teče skozi Stratford, 22. olje, mazilo iz korenin indijske rastline, 23. ime uspešne popevkarice Kovačič, 24. temeljna knjiga muslimanske vere, islamsko sveto pismo, 26. ameriški fizik, ki je leta 1871 odkril Hallov efekt, Edwin Herbert, 27. ime naše gledališke igralke Cigojeve, 28. križ, deteljica pri kartah, 30. postava, zaveza, 32. vrhunski športnik, 33. Tone Partljič, 35. krmilo pri avtomobilu, 37. ime ameriškega filmskega režiserja Kazana, 39. nižje razvita obarvana rastlina, ki živi zlasti v vodi, 41. alifatski radikal s petimi ogljikovimi atomi, 43. Jurčičeva zgodovinska povest, 46. star španski kovanec, tudi sloviti madridski športni klub, 47. ljubkovalno moško ime za Nace, 49. rt ob Črnem morju v vzhodni Turčiji, 50. ime našega slikarja Šubica, 51. največje bogastvo človeka, 53. blazine, vzglavnik Lanene industrije iz Osijeka, 54. dvovalenten radikal, izveden iz metana z odvzemom dveh atomov vodika, 56. glasbilo, ki mu je zvočilo zrak; piščal, 58. velika plitva skleda za mleko, tudi vrsta kamnine, 59. rudnina kromov železov oksid.

Navpično: 1. jus, pravila, ki odrejajo odnose, 2. vojaško poročilo, 3. kratica za opomba, opus, 4. španski narodni junak, ki ga opeva ljudska poezija; Corneillova drama, 5. pripadnik židovske, meniški podobne skupnosti okrog 150 pr. n. š., 6. bojazen, 7. kalanica, ozka, iz lesa iglavcev klana deščica za pokrivanje streh in sten, 8. priprava s koleščki za kotalkanje, ki se pritrdi na čevlje, 9. ime naše mladinske pisateljice Perocijeve, 10. avtomobilska oznaka za Peć, 11. slovnični pojem, del sklanjatve, 12. prebivalka Aten, 13. pritisk, 15. latinski izraz za drugače povedano, z drugim imenom, po domače, 18. vrsta gobe, tudi drobna, suha snežinka, 21. kit, ki ima en zob podaljšan v obliki roga, 23. tropska kulturna rastlina, iz katere gomoljev pridobivajo moko, 25. prvi del zloženk, nanašajoč se na nov, 29. partizanski pesnik in pisec Kljusov Joža, Bogo, 31. angleška besedica za star, 33. največja reka Notranje Azije, 34. rastlina, ki preprečuje, zavira rast kulturnih rastlin, 36. sedanje ime glavnega mesta Amenofisa IV. v Srednjem Egiptu, 38. italijansko mesto ob Salernskem zalivu, 40. italijansko mesto in zaliv blizu Napolija, 42. levičar, kdor pri delu uporablja predvsem levo roko, 44. ameriški pesnik angleškega rodu (drama »Umor v katedrali«), Thomas Stearns, 45. žlahtni plin, zlasti za svetlobne elemente, simbol Ne, 48. prislov, ki izraža nedoločen, poljuben kraj, ali veznik za izražanje kraja, na katerem se kaj dogaja, kjerkoli, 51. húdo, slabost, 52. ljudsko ime za Hercegovca, 55. Ivo Bajec, 57. italijanski kamion.

Rešitve pošljite do srede, 1. aprila, do 10. ure, na naslov: Glas Kranj, Moše Pijadejeva 1, z oznako Nagradna križanka. 1. nagrada 150 dinarjev, 2. nagrada 120 din, 3. nagrada 100 din.

Rešitev nagradne križanke z dne 20. marca: 1. candra, 7. Sarmat, [illegible]erest, 15. kaskáda, 16. namot, 17. Rio, 19. torek, 20. tla, 21. Atlanta, 24. Ant, 25. ars, 27. renta, [illegible]LSD, 29. nasip, 31. oblak, 33. rovt, 34. R, 35. odij, 37. mesar, 38. top, 40 ponev, 42. ost, 43. epopeja, 46. Orr, 47. TE, 48. klor, 49. Rato, 51. Na, 52. Odoaker, 54. mračnež, 56. raglan, 57. drevje.

Prejeli smo 109 rešitev. Izžrebani so bili: 1. nagrado (150 din) prejme **Martina Žagar**, Velesovo 16, 64207 Cerklje, 2. nagrado (120 din) prejme **Ivanka Finžgar**, Župančičeva 13, Kranj, 3. nagrado (100 din) prejme **Malči Kavčič**, Verje 13, 61215 Medvode. Nagrade bomo poslali po pošti.

IZBRALI SO ZA VAS

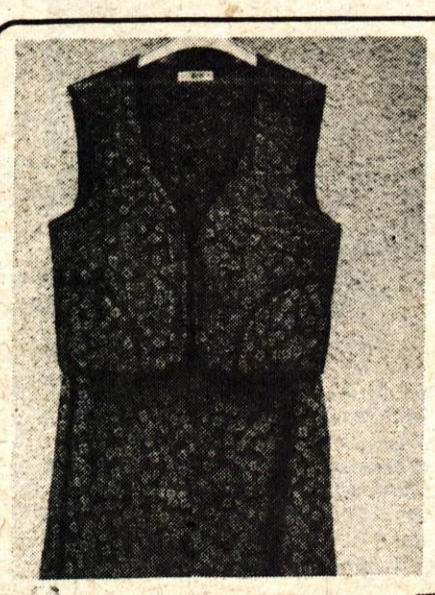

Iz čistega bombaža je šešito tole krilo s prešitim brezrokavnikom, ki smo ga poslikali v Murkini MODI v Radovljici. Simpatična, nova moda. Krilo je tudi podloženo, široko, v štirih polnih. V modrem in rdečem cvetličnem vzorcu se dobi. Velikosti so na voljo od 36 do 42.

Cena: 1.316,75 din

V športni trgovini PLETNE na Bledu (v Kazinu) so dobro založeni s športnimi srajcami. Veliko imajo priljubljenega flanelastega kara, velikega in drobnejšega, dobite pa tudi vseh velikosti enobarvne športne srajce. Nekaj jih prodajajo tudi po zelo ugodnih cenah.

Cena: od 270 do 600 din

V Zarjini specializirani otroški trgovini KEKEC na Jesenicah imajo resnično bogato izbiro krilc in poloblek za deklice. Če hočete enobarvne z nežno vezenino, ali pa pravi škotski karo. No, seveda tudi jeans, pa žamet in tako naprej.

TELEVIZIJSKI SPORED

85 MERKUR KRANJ

SOBOTA, 28. 3.

8.15 Poročila - 8.20 Minigodci v glasbeni deželi - 8.30 Lolek in Bolek, poljska risana serija - 8.40 Tethnica za natančno tehtanje, otroška nad. TV Beograd - 9.10 Palčki nimajo pojma, kontaktna oddaja TV Zagreb - 9.40 Kranjska gora: Paralelni slalom za moške in ženske, vključitev v prenos - 13.00 Lanoux-Lorenzi: Emile Zola, francoska nadaljevanka - 14.00 Poročila - 14.05 Hokej SP »B« skupine Norveška : Jugoslavija, posnetek iz Ortiseia - 15.25 Nogomet Borac : Partizan, prenos - v odmoru Propagandna oddaja - 17.20 Stekleni čeveljček, ameriški mladinski film - 18.50 Naš kraj - 19.05 Zlata ptica - 19.10 Risanka - 19.24 TV nocoj - 19.26 Zrno do zrna - 19.30 TV dnevnik - 19.55 Vreme - 20.00 Srečanja - 21.45 Poročila - 21.50 Vlomilci, francosko-italijanski film

Film **Stekleni čeveljček** *oživlja znano pravljico o Pepelki v svojevrstni glasbeni in plesni priredbi. Prikupna Pepelka je Leslie Caron, njen lepi princ Michael Wilding, vse skupaj pa je pravcata paša za oči.*

Vlomilci *gotovo sodijo med boljše filme svoje zvrsti. Belmondo igra velikega lopova, ki ukrade cel zaklad draguljev in z avtom beži pred pokvarjenim policajem (igra ga Omar Sharif), ki se tudi skuša dokopati bogastva. Tu je še Dyan Cannon, ki niha med obema moškima. Če k napeti zgodbi in izvrstnim posnetkom pregona z avtomobili dodamo lepo grško pokrajino, potem lahko rečemo, da se ob gledanju filma skoraj ni moč dolgočasiti.*

Oddajniki II. TV mreže:

17.20 Test - 17.35 Glasba narodov - 18.05 Iz sporeda TV Novi Sad: Ledine so plodne - 18.35 Na vrat na nos, nadaljevanka - 19.30 TV dnevnik - 20.00 Življenje na zemlji, dokumentarna serija - 20.55 Poročila - 21.00 Človek in zakon, dokumentarna serija - 21.35 Športna sobota - 21.55 Hrvatska klavirska glasba - 23.00 Kronika Mess-a (do 23.30)

85 MERKUR KRANJ

TV Zagreb I. program:

9.30 TV v šoli: Izobraževalni film, Risanka, TV izbor - 10.30 Otvoritev »srbskega narodnega gledališča«, prenos - 13.00 Hokej SP »B« skupine, Jugoslavija : Norveška, posnetek iz Ortiseia - 14.00 Paralelni slalom, posnetek iz Kranjske gore - 15.25 Nogomet Borac : Partizan - 17.30 Poročila - 17.35 TV koledar - 17.45 Otroška predstava - 18.45 Poezija: Brana Crnčević - 19.30 TV dnevnik - 20.00 Vzemi denar in zbeži, ameriški film - 21.30 TV dnevnik - 21.45 Nočni žep

85 MERKUR KRANJ

NEDELJA, 29. 3.

8.05 Poročila - 8.10 Živ-žav, otroška matineja - 8.55 Ortisei: Hokej SP »B« skupine - Jugoslavija : Poljska, prenos EVR - 11.00 TV kažipot - 11.30 Ansambel Borisa Franka (za JRT 1) - 12.00 Kmetijska oddaja - 13.00 R. Grlić-S. Karanović: Na vrat na nos, nadaljevanka TV Beograd - 13.55 Poročila (do 14.00) - 14.30 Pesmi za Dublin, predstavitev popevk za veliko nagrado - 15.00 Levač, dokumentarna oddaja TV Beograd - 15.30 Poročila - 15.35 Gola Zora, ameriški film - 16.55 Modne novosti - 17.00 Športna poročila (in posnetek paralelnega slaloma v Laaxu) - 17.25 Rokomet Kolinska Slovan : CSKA, prenos (za JRT 2) v odmoru Propagandna oddaja - 18.45 Prisluhnimo tišini, oddaja za slušno prizadete - 19.10 Risanka - 19.22 TV nocoj - 19.24 Zrno do zrna - 19.30 TV dnevnik - 19.55 Vreme - 20.00 M. Milankov: Svetozar Marković, nadaljevanka TV Beograd - 21.20 Pohorska godba, dokumentarna reportaža - 21.50 V znamenju - 22.15 Športni pregled

Boris Frank *sodi med pionirje slovenske narodnozabavne glasbe. V njegovem ansamblu nastopajo poklicni inštrumentalisti, kar brez dvoma zagotavlja določeno kvaliteto, zadnje čase pa s pridom vključuje tudi vokalni kvartet Spev. Oddajo je pripravil Marjan Stare.*

85 MERKUR KRANJ

Oddajniki II. TV mreže:

14.45 Test - 15.00 Nedeljsko popoldne - 19.00 Risanke - 19.30 TV dnevnik - 20.00 Zakaj imam rad jazz - 21.00 Včeraj, danes, jutri - 21.25 Najlepša, italijanski film (do 23.20)

TV Zagreb I. program:

9.50 Poročila - 10.00 Po jutru se dan pozna - 11.30 Ansambel Borisa Franka - 12.00 Kmetijska oddaja - 13.05 Tretji program - 13.35 Plamen in puščica, ameriški film - 15.00 Nedeljsko popoldne - 19.00 Risanke - 19.30 TV dnevnik - 20.00 Svetozar Markovič - 21.25 Dokumentarna reportaža - 21.55 TV dnevnik - 22.15 Športni pregled

85 MERKUR KRANJ

PONEDELJEK, 30. 3.

8.45 TV v šoli: TV koledar, Povej mi, povej, Avgust Cesarec, Slovenščina - 10.00 TV v šoli: Materinščina, Risanka, Zgodba, Risanka, Iz arhiva šolske TV, Zadnje minute (do 12.05) - 14.55 TV v šoli - ponovitev (do 16.00) - 17.15 Poročila - 17.20 Minigodci v glasbeni deželi - 17.30 Poljudno znanstveni film - 17.55 Pred izbiro poklica: O poklicnem usmerjanju - 18.35 Obzornik - 18.45 Mladinska oddaja - 19.15 Risanka - 19.24 TV nocoj - 19.26 Zrno do zrna - 19.30 TV dnevnik - 19.55 Vreme - 20.00 B. Vučičević: Splav meduze, TV film - 21.35 V znamenju - 22.00 Rock festival v Essnu

V prvi oddaji letošnjega ciklusa **Pred izbiro poklica** *bo govora o poklicnem usmerjanju v usmerjenem izobraževanju, sledile pa ji bodo predstavitve poklicev v gradbeništvu, ladjedelništvu, letalstvu, železniškem gospodarstvu, pomorstvu ter proizvodnji in vzdrževanju električnih naprav.*

85 MERKUR KRANJ

Oddajniki II. TV mreže:

16.55 Test - 17.10 TV dnevnik v madžarščini - 17.30 TV dnevnik - 17.45 Banke daljnih ljudstev - 18.00 »Enci-menci«, lutkovna oddaja TV Skopje - 18.15 Narava in človek - 18.45 Telesport - 19.30 TV dnevnik - 20.00 Znanost - 20.50 Zagrebška panorama - 21.00 Kratek fim - 21.30 B. Ibanez: Trsje in blato, španska nadaljevanka - 22.30 Kronika Mess-a (Festival malih eksperimentalnih odrov) do 23.00

TV Zagreb I. program:

17.40 Poročila - 17.45 Bajke daljnih ljudstev - 18.00 »Enci-menci«, lutkovna oddaja TV Skopje - 18.15 TV koledar - 18.25 Kronika občine Bjelovar - 18.45 Mladinska oddaja - 19.30 TV dnevnik - 20.00 B. Vučičević: Splav meduze, TV film - 21.40 Glasbeni trenutek - 21.45 Mozaik, kulturna oddaja - 22.30 TV dnevnik - 22.45 En avtor, en film - Miroslav Subotički: Maestro

85 MERKUR KRANJ

TOREK, 31. 3.

9.00 TV v šoli: TV koledar, Vstaja na Hrvaškem, Poštni nabiralnik - Dnevnik 10 - 10.00 TV v šoli: Prirodopis, Risanka, Književnost in jezik, Risanka, Glasbena vzgoja, Zadnje minute (do 12.05) - 16.20 Šolska TV: Cepitev jedra, Življenjska združba, Igralec v filmu - 17.20 Poročila - 17.25 Lolek in Bolek, poljska risana serija - 17.35 Kolumbijska folklora - 18.05 Palčki nimajo pojma, otroška oddaja TV Zagreb - 18.35 Obzornik - 18.45 Mostovi - Hidak, oddaja za madžarsko narodnostno skupnost - 19.00 Knjiga - 19.15 Risanka - 19.24 TV nocoj - 19.26 Zrno do zrna - 19.30 TV dnevnik - 19.55 Vreme - 20.00 Marjana gre v šolo, aktualna oddaja - 20.50 J. Allen: Dnevi upanja, angleška nadaljevanka - 22.35 V znamenju

Oddajniki II. TV mreže:

16.55 Test - 17.10 TV dnevnik v madžarščini - 17.30 TV dnevnik - 17.45 Otroška oddaja - 18.15 Življenje knjige - 18.45 Narodna glasba - 19.30 TV dnevnik - 20.00 Razvoj popularne glasbe - 20.55 Portreti: Dr. Mioljub Kičić - 21.40 Zagrebška panorama - 22.05 Izviri - 22.35 Kronika MESS-a (do 23.05)

TV Zagreb I. program:

15.00 TV v šoli: Vstaja na Hrvaškem, Zakaj so zvezde, Učenci v samoupravni družbi (do 16.00) - 17.40 Poročila - 17.45 Otroška oddaja - 18.15 TV koledar - 18.25 Kronika občine Varaždin - 18.45 »Pod zastavo«, oddaja TV Novi Sad - 19.30 TV dnevnik - 20.00 Stop - 21.00 Okvara, jugoslovanski film - 22.25 TV dnevnik

85 MERKUR KRANJ

SREDA, 1. 4.

9.20 TV v šoli: TV koledar, Istra - 10.00 TV v šoli: Biologija, Risanka, Predšolska vzgoja, Zgodba, Risanka, Telesna vzgoja, Zadnje minute (do 12.05) - 17.25 Poročila - 17.30 Zbis: 40 zelenih slonov, 1. del otroške nadaljevanke - 17.50 Velike razstave, kulturno dokumentarna nanizanka - 18.20 Okrogli svet - 18.30 Obzornik - 18.45 Tekmovanje slovenskih glasbenih šol '81 (za JRT) - 19.15 Risanka - 19.24 TV nocoj - 19.26 Zrno do zrna - 19.30 TV dnevnik - 19.55 Vreme - 20.00 Film tedna: Solo Sunny, vzhodnemški film - 21.40 V znamenju - V znamenju - 21.55 Rock festival v Essnu

Otroška nadaljevanka **Štirideset zelenih slonov** *se bo zvrstila sedemkrat ob sredah. Pripoveduje o upokojenem cirkuškem direktorju Albertu, ki bi na stenah svojega majhnega stanovanja rad imel štirideset zelenih slonov. Napoti se k slikarju, ki pa ilustrira predvsem otroške slikanice in zato sploh ne more delati brez zgodbe. Medtem ko Albert išče zgodbe, spoznamo veliko, nenavadno slikarjevo družino in več pravljic.*

Solo sunny *je film o dekletu, ki zapusti delo v tovarni, da bi življenje nadaljevala kot pevka zabavne glasbe. Težko bi film opredelili kot dramo, ni pa tudi komedija, saj prikazuje, kako se človeški ideali razblinjajo ob čereh vsakdanjih življenjskih problemov. Režiser je Konrad Wolf (njegov film Mama, živ sem, smo pred kratkim videli), eden najbolj plodovitih in uspešnih avtorjev vzhodnonemške kinematografije.*

85 MERKUR KRANJ

Oddajniki II. TV mreže:

16.55 Test - 17.10 TV dnevnik v madžarščini - 17.30 TV dnevnik - 17.45 Mak ob progi, nadaljevanka TV Skopje - 18.15 Splošna ljudska obramba - 18.45 Tekmovanje slovenskih glasbenih šol '81 - 19.30 TV dnevnik - 20.00 Bertram in Liza, TV drama - 21.50 Zagrebška panorama - 22.10 7 + 7, ponovitev zabavno glasbene oddaje - 23.05 Kronika MESS-a (do 23.35)

TV Zagreb I. program:

17.40 Poročila - 17.45 Mak ob progi, nadaljevanka TV Skopje - 18.15 TV koledar - 18.25 Kronika občine Karlovac - 19.45 Tekmovanje slovenskih glasbenih šol '81 - 19.30 TV dnevnik - 20.00 Izbor v sredo - 21.15 Liki revolucije: Narodni heroj Janko Cmelik - 22.00 TV dnevnik - 22.15 Jugo rock: Drago Milnarec

85 MERKUR KRANJ

ČETRTEK, 2. 4.

9.00 TV v šoli: TV koledar, Sadovnjak spomladi, Sonce, Naše, moje, tvoje - 10.00 TV v šoli: Umetnost, Risanka, Združeni Narodi, Risanka, Predšolska vzgoja, Zadnje minute (do 12.00) - 16.10 Šolska TV: Cepitev jedra, Življenjska združba, Igralec v filmu - .17.10 Poročila - 17.15 Tethnica za natančno tehtanje, nadaljevanka TV Beograd - 17.45 Mozaik kratkega filma - 18.10 Obzornik - 18.20 Življenje s tveganjem, 3. oddaja iz cikla Energetika nemške TV - 19.05 Risanka - 19.22 TV nocoj - 19.24 Zrno do zrna - 19.30 TV dnevnik - 19.55 Vreme - 20.00 Studio 2 - 22.00 V znamenju (Pogovor ob oddaji Življenje s tveganjem)

Oddajniki II. TV mreže:

16.55 Test - 17.10 TV Dnevnik v madžarščini - 17.30 TV dnevnik - 17.45 Jelenko, otroška serija - 18.15 Znanost: Zdrav otrok - 18.45 Življenje na Bulvarju - 19.30 TV dnevnik - 20.00 Teleskopija: Zoran Slavnić - 21.00 Po izbiri . . . - 23.00 24 ur (do 23.05)

TV Zagreb I. program:

15.05 TV v šoli: Sadovnjak spomladi, Industrijska proizvodnja, Matematična delavnica (do 16.00) - 17.40 Poročila - 17.45 Jelenko - 18.15 TV koledar - 18.25 Kronika občine Split - 18.45 Življenje na Bulvarju - 19.30 TV dnevnik - 20.00 Paralele, zunanje politična oddaja - 20.50 Kvizkoteka - 22.05 TV dnevnik - 22.20 Glasbena oddaja

85 MERKUR KRANJ

PETEK, 3. 4.

8.45 TV v šoli: TV koledar, Pravljica, Ruščina, Športna rekreacija in zdravje, Nega bolnika na domu - 10.00 TV v šoli: Angleščina, Risanka, Zgodovina, Zgodba, Risanka, Izobraževalna reportaža, Zadnje minute (do 12.00) - 14.55 TV v šoli - ponovitev (do 16.00) - 17.20 Poročila - 17.25 Družina Smola, madžarska risana serija - 17.5? Domači ansambli: »Štirje kovači« - 18.20 Obzornik - 18.30 Šah v svetu, oddaja iz cikla Šah - 18.50 Varčevanje z elektriko, izobraževalna oddaja - 19.00 Ne prezrite - 19.15 Risanka - 19.24 TV nocoj - 19.26 Zrno do zrna - 19.30 TV dnevnik - 19.55 Vreme - 20.00 Ustvarjanje Titove Jugosalvije, dokumentarna serija - 21.00 A. Christie: Zakaj ne Evans, angleška nadaljevanka - 21.45 V znamenju - 22.00 Nočni kino: Vzemi denar in zbeži, ameriški film

85 MERKUR KRANJ

Woody Allen se je v zadnjem času proslavil kot uspešen komik, ki komične elemente združuje v družbeno kritiko. **Vzemi denar in zbeži** *je njegov starejši film, prav tako komedija, čeprav zgodba prej spominja na akcijsko kriminalko. Virgil Starkwell je žrtev svoje okolice, saj živi v revščini, razen tega pa se ljudje norčujejo iz njega zaradi neznatne postave. Tako postane najprej prestopnik, kmalu pa se ide tudi na pot pravega zločina. Bolj kot zgodba je seveda zanimiv junak in njegove karakterne poteze, ki zbujajo najrazličnejše reakcije, prav pogosto seveda tudi smeh.*

85 MERKUR KRANJ

Oddajniki II. TV mreže:

16.55 Test - 17.10 TV dnevnik v madžarščini - 17.30 TV dnevnik - 17.45 Z našega zornega kota, otroška oddaja - 18.15 Namesto top liste - 18.45 Glasbeni klub - 19.30 TV dnevnik - 20.00 Zabavno glasbena oddaja - 20.45 Zagrebška panorama - 21.00 Ona, dokumentarna serija - 21.55 V petek ob 22. uri, kulturni mozaik (do 23.55)

TV Zagreb I. program:

17.40 Poročila - 17.45 Z našega zornega kota - 18.15 TV koledar - 18.25 Kronika občine Reka - 18.45 Mladinski ekran, oddaja TV Novi Sad -19.30 TV dnevnik - 20.00 Ustvarjanje Titove Jugoslavije - 21.00 Komisar Moulin, serijski film - 22.?? Revija tujih pevcev na dnevih slovenske zabavne glasbe - 23.05 TV dnevnik

NOVO V KINU

V ameriškem filmu **Mož, ženska in banka** *se bomo seznanili z modernim načinom ropanja bank. Manjkali seveda ne bodo niti ljubezenski prizori, ki bodo dopolnjevali napeto zgodbo.*

Filmi o mafiji so vedno zanimivi. **Specialna policija proti mafiji** *pa je delan predvsem za zabavo. Mlademu Niku, ki se je prerinil v gangsterske vrste, gre na koncu že precej za nohte. Seveda se reši — kot se v »dobrem« filmu tudi spodobi — in zahteva novo nalogo na drugem koncu sveta; da bi se izognil ljubezenskim napadom neprivlačne Marije.*

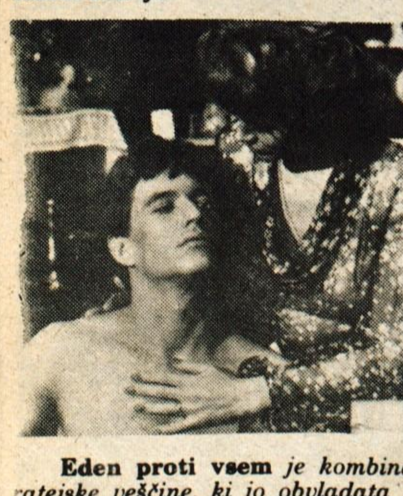

Film **V čast zrelejših žensk** *prikazuje ljubezenske dogodivščine mladega Andraša. Prvo izkušnjo je doživel z nekoliko starejšo grofico, pri kateri je delal, po nekaj neuspešnih poskusih, da bi osvojil dekleta svojih let, pa se je sploh zagnal v zrelejše ženske. Tu so lepa pisateljica, ognjevita violinistka, frigidna novinarka in čudna gospodinja. Z vsako od njih so doživljaji drugačni.*

Eden proti vsem *je kombinacija kriminalke in privlačne karatejske veščine, ki jo obvladata »dobra« in »slaba« stran. Gre za spopad med policijo in prekupčevalci z mamili. Film je zelo razgiban, dobro posnet in prikazuje tudi značajske poteze glavnih junakov.*

KINO

KRANJ CENTER

27. marca amer. barv. srhlj. AMITYVILLE — HIŠA GROZE ob 16. in 18. uri, ob 20. uri ni kinosporeda.

28. marca amer. barv. srhljivka AMITYVILLE — HIŠA GROZE ob 16., 18. in 20. uri, premiera amer. barv. krim. EDEN PROTI VSEM ob 22. uri

29. marca sovj. barv. risani film GRBASTI KONJIČEK ob 10. uri, amer. barv. srhljivka AMITYVILLE — HIŠA GROZE ob 15., 17. in 19. uri, premiera amer. barv. erot. filma V ČAST ZRELIH ŽENSK ob 21. uri

30., 31. marca in 1. aprila amer. barv. krim. film EDEN PROTI VSEM ob 16., 18. in 20. uri

2. aprila amer. barv. erot. film V ČAST ZRELEJŠIH ŽENSK ob 16. uri, filmsko gledališče OGLEDALO, premiera sovj. barv. filma ob 18. in 20. uri

KRANJ STORŽIČ

27. marca amer. barv. akcij. film OKRUTNA IGRA ob 16., 18. in 20. uri

28. marca ital. barv. komedija TUDI ANGELI STRELJAJO Z DESNICO ob 16. in 18. uri, amer. barv. akcij. film VOJNA NA KOLESIH ob 20. uri

29. marca hongk. barv. karate film SEDEM VELIČASTNIH BORB ob 14. in 18. uri, ital. barv. erot. film SOSEDA ob 16. uri, premiera ital. barv. zab. filma SPECIALNA POLICIJA PROTI MAFIJI ob 20. uri

30. marca ital. barv. zab. film SPECIALNA POLICIJA PROTI MAFIJI ob 16. uri, amer. barv. srhlj. AMITYVILLE — HIŠA GROZE ob 18. in 20. uri

31. marca in 1. aprila ital. barv. zab film SPECIALNA POLICIJA PROTI MAFIJI ob 16., 18. in 20. uri

2. aprila amer. barv. akcij. film MANDINGO ob 16., 18. in 20. uri

TRŽIČ

28. marca hongk. barv. film SEDEM VELIČASTNIH BORB ob 16. uri, ital. bar. erot. film SOSEDA ob 18. in 20. uri, premier. barv. krim. filma MOŽ. ŽENSKA. BANKA ob 22. uri

29. marca amer. barv. risani film JUNAKI DISNEYLANDA ob 15. uri, amer. barv. akcij. film VOJNA NA KOLESIH ob 17. in 19. uri, premiera amer. barv. akcij. komedije VOJNA NA KOLESIH ob 17. in 19. uri

30. marca amer. barv. akcij. film VOJNA NA KOLESIH ob 18. uri, premiera ital. barv. satire MESTO ŽENSK ob 20. uri

31. marca in 1. aprila amer. barv. erot. film V ČAST ZRELEJŠIH ŽENSK ob 18. in 20. uri

2. aprila ital. barv. krim. film CORLEONE ob 18. in 20. uri

KAMNIK DOM

27. marca ob 17. uri nastopajo Novi Fosili

28. marca amer. barv. risani film JUNAKI DISNEYLANDA ob 16. uri, amer. barv. akcij. komed. VELIKA KRAJA AVTOMOBILOV ob 18. in 20. uri, premiera amer. barv. erot. filma V ČAST ZRELEJŠIH ŽENSK ob 22. uri

29. marca ital. barv. komed. TUDI ANGELI STRELJAJO Z DESNICO ob 15. uri, amer. barv. akcij. komedija VELIKA KRAJA AVTOMOBILOV ob 17. in 19. uri, premiera amer. barv. filma MOŽ. ŽENSKA IN BANKA ob 21. uri

30. marca ital. barv. krim. film CORLEONE ob 18. in 20. uri

31. marca in 1. aprila amer. barv. srhljivka AMYTIVILLE — HIŠA GROZE ob 18. in 20. uri

2. aprila ital. barv. erot. film PROFESORICA IMA LEPE NOGE ob 18. in 20. uri

KOMENDA

27. marca ital. barv. film SPECIALNA POLICIJA PROTI MAFIJI ob 19. uri

28. marca amer. barv. akcij. film MANDINGO ob 18. uri, ital. barv. erot. film PROFESORICA IMA LEPE NOGE ob 20. uri

DUPLICA

29. marca amer. barv. akcij. film OKRUTNA IGRA ob 15. uri, amer. barv. krim. film MOŽ, ŽENSKA IN BANKA ob 17. in 19. uri

1. aprila ital. barv. krim. film CORLEONE ob 20. uri

2. aprila amer. barv. krim. karate film EDEN PROTI VSEM ob 20. uri

ČEŠNJICA

27. marca ital. barv. krim. film CORLEONE ob 20. uri

29. marca amer. barv. pust. film GOLI V SEDLU ob 17. uri, ital. barv. erot. film MESTO ŽENSK ob 20. uri

JESENICE RADIO

27. marca amer. film RIBA, KI JE REŠILA PITTSBURGH ob 17. in 19. uri

28. in 29. marca amer. film ŽRELO — II ob 17. in 19. uri

30. in 31. marca franc. film PRETEPAČ ob 17. in 19. uri

1. aprila izrael. film LIMONIN SLADOLED ob 17. in 19. uri

JESENICE PLLAVŽ

27. marca amer. barv. film NORMA RAE ob 18. in 20. uri

28. in 29. marca franc. film PRETEPAČ ob 18. in 20. uri

30. in 31. marca amer. film ŽRELO — II ob 18. in 20. uri

2. aprila izrael. film LIMONIN SLADOLED ob 18. in 20. uri

KINO KRANJSKA GORA

28. marca ital. film PRESTRELJENI DOLAR ob 20. uri

1. aprila fran. film PRETEPAČ ob 20. uri

KINO DOVJE

28. marca špan. film ČRNI MEČ ob 19. uri

29. marca ital. film PRESTRELJENI DOLAR ob 19. uri

ŠKOFJA LOKA SORA

27. marca amer. film ČAROBNI SVET RACMANA JAKE ob 18. in 20. uri

28. in 29. marca nem. dokument. film POROČILO IZ ST. PAULIJA ob 18. in 20. uri

31. marca in 1. aprila jug. film SREČNA DRUŽINA ob 18. in 20. uri (31. 3. samo ob 20. uri)

2. aprila kanad. detek. film SHERLOCK HOLMES IN JACK RAZPARAČ ob 20. uri

ŽELEZNIKI OBZORJE

27. marca nem film POROČILO IZ ST. PAULIJA ob 20. uri

28. in 29. marca angl. drama QUADROPHENIA ob 20. uri, 29. marca ob 18. uri amer. risani film ČAROBNI SVET RACMANA JAKE

1. aprila angl. komedija SUPERMOŠKI ob 20. uri

KINO RADOVLJICA

27. marca amer. barv. film KRAMER PROTI KRAMERJU ob 18. uri, amer. barv. film MAŠČEVANJE SONI LIJA ob 20. uri

28. marca amer. barv. film OTOK DR. MOREA ob 18. uri, franc. barv. krim. film ZA NAJU DVA ob 20. uri

29. marca amer. barv. film KRAMER PROTI KRAMERJU ob 18. uri, amer. barv. film OTOK DR. MOREA ob 20. uri

30. marca amer. barv. film MAŠČEVANJE SONI LIJA ob 20. uri

31. marca franc. barv. krim. film ZA NAJU DVA ob 20. uri

1. aprila amer. barv. film KRAMER PROTI KRAMERJU

2. aprila amer. barv. film ČAROVNIK ob 20. uri

KINO BLED

27. marca nem. barv. film EROTIKA NA DELOVNEM MESTU ob 20. uri

28. marca nem. barv. film EROTIKA NA DELOVNEM MESTU ob 18. uri, amer. barv. film DVA FILMA ZA GROŠ ob 20. uri

29. marca franc. erot. film EMANUELA ob 18. uri, amer. barv. film RIBE MORILKE ob 20. uri

30. marca amer. barv. film OTOK DR MOREA ob 20. uri

31. marca amer. barv. film MAŠČEVANJE SONI LIJA ob 20. uri

1. aprila franc. barv. krim. film ZA NAJU DVA ob 20. uri

2. aprila amer. barv. film KRAMER PROTI KRAMERJU ob 20. uri

KINO BOHINJ BOH. BISTRICA

28. marca franc. barv. erot. film EMANUELA ob 18. in 20. uri

29. marca nem. barv. film EROTIKA NA DELOVNEM MESTU ob 18. uri, amer. barv. zab. film DVA FILMA ZA GROŠ ob 20. uri

2. aprila amer. barv. film OTOK DR MOREA ob 20. uri

KAM?

KOMPAS JUGOSLAVIJA

TURISTIČNA POTOVANJA

SIROGOJNO, 3 dni, 26/4
BOSNA IN SAMOSTANI SRBIJE, 8 dni, 25/4
OHRID, 3 dni, 3/4, 10/4, 17/4, 6 dni, 5/4, 12/4, 19/4
OHRID – SOLUN, 7 dni, 27/4
VIS, 2 dni, 11/4
BUDVA, 2 dni, 11/4
ROVINJ, 4 dni, 30/4
KORZIKA, 1 dan — posebno letalo, 27/4
FRANCIJA – ŠPANIJA – PORTUGALSKA, 7 dni — posebno letalo, 2/5
SEVERNA ŠPANIJA — ASTURIJA – GALICIJA, 8 dni, 27/4
TOULOUSE – CARCASSONNE – NIMES – PONT DU GARDE – AVIGNON – MONTPELLIER 4 dni — posebno letalo, 29/4
VZHODNA EVROPA, 12 dni, 22/4
AMSTERDAM, 1 dan — posebno letalo, 21/4
CVETOČA HOLANDIJA, 10 dni, 23/4
KLASIČNA GRČIJA, 9 dni, 24/4
GRČIJA IN KRETA, 6 dni, 28/4
MADRID, 4 dni, 1/5
MADRID – TOLEDO — GRANADA – SEVILLA – CORDOBA, 8 dni, 27/4
NORDKAP, 14 dni, 10/6
POTOVANJE PO ZAPADU ZDA, 17 dni, 24/4
BALI – BANGKOK — SINGAPUR, 11 dni, 24/4

»Počitnice na Korziki« od junija do septembra.
Za vse prijave do 15. aprila dajemo 5 % popusta.

STROKOVNA POTOVANJA

DÜSSELDORF — Euroshop 81, 4 dni, 4/4
KØBENHAVN — Skandinavska razstava pohištva, 5 dni, 5/5
PLOVDIV — Mednarodna lovska razstava, 4 dni, 26/6

globtour

1. MAJ — IZLETI

1. po domovini:
- AVNOJ — po poteh naše slavne revolucije — 25.–27. 4. 81 — avtobus
- BEOGRAD – NOVI SAD – OSIJEK 25. 4.–27. 4. in 1.–3. 5. 81 — avtobus
- BEOGRAD in SAMOSTANI — 26. 4.–2. 5. 81 — avtobus

2. tujina:
- VERONA – GARDSKO JEZERO – PARK SIGURTA — 2. do 3. 5. 81 — avtobus
- SAN MARINO – URBINO — 1.–3. 5. 81 — avtobus
- KOROŠKA – DOLOMITI — 1.–2. 5. 81 — avtobus
- KOROŠKA – VRBA – HEILIGENBLUT – GROSSGLOCKNER — 25.–27. 4. 81 — avtobus
- AZURNA OBALA — 27. 4.–2. 5. 81 — avtobus
- BERLIN V in Z – POTSDAM 24. 4.–27. 4. 81 — letalo iz Ljubljane
- ZLATA PRAGA — 30. 4.–3. 5. 81 — avtobus
- BRATISLAVA – BRNO — 1. 5.–3. 5. 81 — avtobus
- BRATISLAVA — 25. 4.–27. 4. 81 — avtobus

POSEBNO UGODNO!

- MAROKO — 24.–29. 4. 81 — z letalom

SMUČANJE za 1. MAJ:
- KAPRUN — 25. 4.–2. 5. 81 — avtobus

1. MAJ ob MORJU in v HRIBIH
Ankaran, Portorož, Poreč, Vrsar, Kupari – Dubrovnik, Omišalj, Bled, Kranjska gora, Jezersko, Čatež, Dolenjske Toplice, Radenci. — 30. 4.–3. 5. 81

STROKOVNI SEJMI

DÜSSELDORF — mednarodni sejem EUROSHOP — 6. 4. — 9. 4. 81 — letalo
DÜSSELDORF — INTERPACK mednarodni sejem pakirnih strojev, embalaže in slaščičarskih strojev — 18. 5.–21. 5. 81 — letalo
MÜNCHEN — IFAT 6. mednarodni strokovni sejem strojev in naprav za vzdrževanje kanalizacije, za smetarstvo in zimsko službo — 24. 6.–26. 6. 81 — avtobus
FRANKFURT — mednarodni krznarski sejem — 8. 4.–10. 4. 81 — letalo
HANNOVER 81 — mednarodni spomladanski velesejem — 1.–4. 4. 81 — letalo

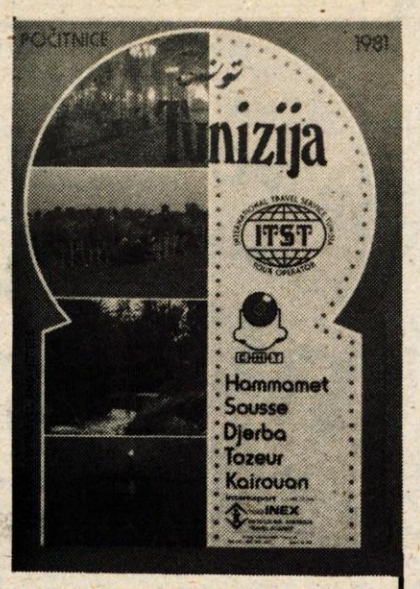

POČITNICE V TUNIZIJI

Tudi letos ljubljanska turistična agencija Inex organizira počitnice v prijateljski Tuniziji. Iz ličnega programa, ki vam je na voljo v njihovi poslovalnici na Titovi 25, vam posredujemo nekaj osnovnih podatkov.

Inex tudi letos nudi počitnice v hotelih v Hammametu in Soussu, ki razpolagajo z vsem udobjem in so se prikupili že vrsto našim počitničarjem, ki so tam preživeli teden ali celo nekaj tednov.

Paketi, ki vsebujejo letalski prevoz na relaciji Ljubljana — Tunis — Ljubljana, letališke takse, avtobusni prevoz na letališča in nazaj ter 7 oziroma 14. polnih penzionov v izbranem hotelu in dva obroka v letalu, stanejo za 7 dni od 7.030,8 din naprej, za otroke do 8. leta starosti pa priznajo popust.

V vseh hotelih je poskrbljeno za zabavo, saj so redne prireditve in zabavni večeri, razpolagajo pa tuda z rekreacijskimi napravami in objekti.

Paketi se bodo vršili od 14. aprila do 27. oktobra.

TURISTIČNA RAZSTAVA O OHRIDU IN JUŽNI MAKEDONIJI

V času, ko Kompas spet vzpostavlja letalski most do Ohrida, so v poslovalnici na Titovi (poleg hotela Slon) v Ljubljani odprli razstavo o Ohridu in južni Makedoniji. Potencialni izletniki se bodo lahko seznanili z znamenitostmi Ohrida in Struge in seveda s Kompasovimi programi za obisk teh krajev, ki so navdušili že okrog 15.000 Slovencev, ki so Ohrid v organizaciji Kompasa že obiskali.

RIVIERA
hotelsko turistično poduzeće poreč jugoslavija

predstavništvo Ljubljana je pripravilo
PRVOMAJSKI VIKEND'81

Hotel	3 dni	Otroci do 10 let dnevno
Diamant	1.060 din	250 din
Zagreb, Poreč, Diamant apartmani	910 din	210 din
Lanterna, Luna	760 din	180 din

Cene za PRVOMAJSKI VIKEND'81 veljajo za polni penzion v dvopostelnih in tropostelnih sobah. Vsak nadaljnji dan se zaračuna po veljavnem ceniku — 81. Turistična taksa je vključena v ceno.

Potovalnim in turističnim agencijam odobravamo običajno provizijo.

Rezervacije in vse nadaljnje informacije so vam na voljo v predstavništvu R.O. »RIVIERA« v Ljubljani, Miklošičeva 11 c/o Kompas, vsak dan (razen sobote) od 7. do 15. ure in ob torkih od 7. do 17. ure, ali na telefon (061) 320-767.

SE PRIPOROČAMO!

ALPE-ADRIA ŠE DO NEDELJE

Izteka se teden mednarodnega sodelovanja in mednarodni sejem na temo »Človek in prosti čas«. Razstava, ki vzpodbuja obiskovalce k aktivni izrabi prostega časa, je vzbudila veliko pozornost, saj poleg raznovrstnih proizvodov na temo »naredi si sam« in predmetov za šport in rekreacijo s poudarkom na navtiki, predstavlja tudi turistično ponudbo z Ljubljano pobratenih mest: Reke, Leverkusena, Karl-Marx-Stadta in Wiesbadena, kolektivno pa se predstavljajo: Avstrija, Furlanija in Julijska krajina, San Marino, Pesaro, Tunizija in Čapljina. Sodelujejo tudi turistične agencije Kompas, Mercator Turist in Yugotours. Na sejmu so vsak dan demonstracije in degustacije, nekateri gostinski obrati v Ljubljani pa so pripravili posebno ponudbo. Sejem spremljajo srečanja predstavnikov sodelujočih mest in dežel, potekata pa tudi posvetovanji: Boljša izraba energije v prostoru in medmestno posvetovanje o turizmu. V novi hali B so vsak dan ob 17. uri koncerti pevskih zborov.

Letošnji jubilejni 20. sejem Alpe-Adria je vreden ogleda, vstopnina za odrasle pa je 30 din.

Na sejmu poteka v paviljonu Jurček tudi prodaja rabljene opreme za prosti čas (športna oprema, oprema za kampiranje, elektroakustika, izdelki za konjičke . . .). Obiskovalci lahko prinešene stvari sami prodajajo ali odstopijo v komisijsko prodajo.

emonin kotiček

Sodobna trgovska ponudba vabi kupce

Od načina, kako trgovina ponudi blago kupcem, je veliko odvisno kakšen bo njihov odziv. 10-letna praksa Trgovske hiše Maximarket je to v preteklosti že dokazala. Trgovska ponudba pa se vsakodnevno prilagaja potrebam in zahtevam kupcev. Ena izmed prednosti je prav gotovo dokončno urejen oddelek sanitarne keramike, ki kupcu na enem mestu v enem nadstropju omogoča preglednost in izbiro. Kupljeno blago pa delavci Maximarketa kupcu naložijo v avtomobil v posebnem nakladalnem prostoru (vhod iz Erjavčeve ulice).

V drugem nadstropju (Etaža D) so na oddelku sanitarne keramike uredili 3 kompletne kopalnice v različnih barvah, da si bodo lahko kupci lažje predstavljali ureditev in, da si bodo lahko tudi lažje izmerili posamezne elemente kako se ujemajo s prostorom, ki ga imajo na razpolago in, ki ga želijo opremiti.

Kupci lahko kupijo različne stenske in talne keramične ploščice, litoželezne kopalne kadi v različnih barvah in dimenzijah, keramične umivalnike, bideje in WC školjke v različnih barvah. Vsi trije elementi so kompletirani v glavnem po garniturah v istih barvah.

Kot dodatno opremo pa je možno kupiti še ogledala in ogledalne omarice različnih velikosti, drobno kopalniško opremo in galanterijo ter mešalne baterije (pipe) za umivalnike, kadi in bideje.

Prav tako v drugem nadstropju v Trgovski hiši Maximarket lahko kupite še talne kopalniške obloge na oddelku talnih oblog in dekorativnega blaga.

Za vse, ki na novo opremljate stanovanje ali pa ga preurejate, ne bo odveč, da si vzamete malo več časa in si pogledate ponudbo še na drugih oddelkih v drugem nadstropju. Na oddelku bele tehnike imajo na primer nerjaveča eno ali dvo delna korita z ali brez odcejalnika v samostojni izvedbi ali pa z omarico. Lahko izbirate tudi med različnimi velikosti bojlerjev za kuhinje in kopalnice.

Če ste se odločili, da boste napeljali v svoji hiši centralno ogrevanje, boste lahko v drugem nadstropju v Maximarketu kupili tudi kotle za centralno kurjavo z ali brez bojlerjev na trda goriva, kurilno olje in plin. Prav tako lahko kupite oljne in plinske gorilnike.

Ob današnji energetski krizi bi bilo prav, da bi bili pozorni na vse vrste prihrankov na gorivu. Ena izmed naprav, ki občutno povečuje prihranek je tudi avtomatska stikalna ura, ki sama po potrebi vklaplja gorilnik na zunanjo in sobno temperaturo.

Za domačo uporabo in manjšo obrt boste našli tudi vse vrste ročnega in električnega orodja. Prav posebno zanimivi so električni varilni aparati za domačo uporabo in manjšo obrt (od 60–180 A). Zanimivo je, da lahko s to napravo polnite tudi avtomobilske akumulatorje.

Že od nekdaj sem rad zbiral zanimivosti za Emonin kotiček v Maximarketu. Lahko trdim, da je letos napravljen bistven premik v kompletiranju ponudbe. Vedeti moramo, da obnova posameznih etaž traja že nekaj časa. Te dni pa je končana tudi druga etaža z novimi razporeditvami in kompletiranjem oddelka sanitarne keramike.

Če boste obiskovali sejem Alpe Adria v Ljubljani, se boste lahko osvežili v Emonski kleti kjer bo v času trajanja sejma teden hercegovske kuhinje.

Prihodnji Emonin kotiček pa bo namenjen pomladno-poletni ponudbi v Maximarketu.

V trgovski hiši Maximarket so dokončno uredili oddelek sanitarne keramike v drugem nadstropju

KAKO BOMO OBLEČENI V LETOŠNJI, DOLGO PRIČAKOVANI POMLADI

VAS ZANIMAJO NOVE KONFEKCIJE USTVARJALCEV MODE ZA SPOMLADANSKO SEZONO

ODGOVOR POISČITE V VELEBLAGOVNICAH

Nama

Ljubljana, Škofja Loka, Cerkno, Kočevje, Velenje, Slovenj Gradec, Ravne na Koroškem in Žalec

KI NA ODDELKIH Z MODO ŽE NUDIJO SPOMLADANSKA OBLAČILA IN OBUTEV TER VSE MODNE DODATKE ZA VSO DRUŽINO.

GRADITELJI POZOR:

ENOSTAVNO — HITRO NA ENEM MESTU

VAM NUDIMO

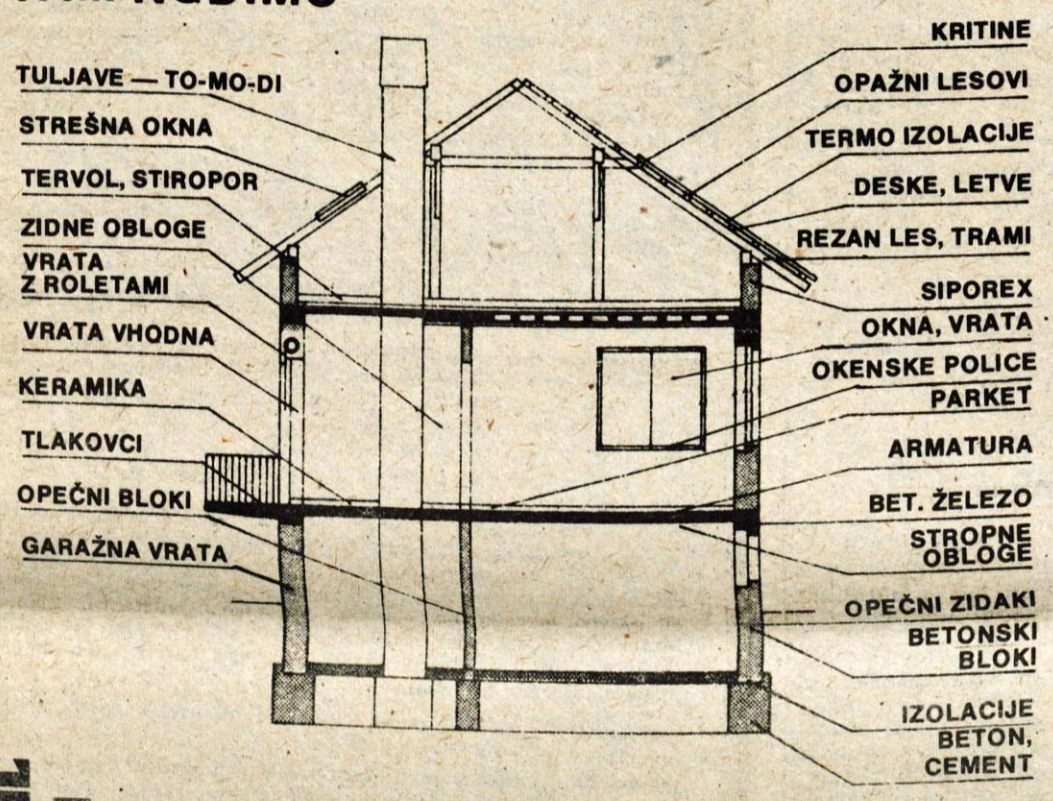

lesnina les

KRANJ — PRIMSKOVO

tel. 26-076

odprto:
ponedeljek, sreda, petek
od 7. do 17. ure
torek, četrtek
od 7. do 14. ure
sobota od 7. do 12. ure

modna hiša

Blagovnice MODNA HIŠA vam nudijo pestro izbiro modnih pletenin, metrskega blaga, galanterijskih artiklov in modnih dodatkov. MODNA HIŠA želi opozoriti kupce na izbiro med modeli, primernimi za vse starosti in postave za najrazličnejše priložnosti.

Trgovska delovna organizacija MODNA HIŠA z blagovnicami v Ljubljani, Mariboru, Osijeku in Smederevu je za pomladansko sezono pripravila bogat in modno aktualen izbor ženske, moške in otroške konfekcije.

MODNA HIŠA SE PRIPOROČA.

LTH

LOŠKE TOVARNE HLADILNIKOV LTH
Škofja Loka
objavlja javno licitacijo naslednjih osnovnih sredstev

		izklicna cena
1.	Talilna peč CER NTP 300	120.000 din
2.	Ekscenter stiskalnica POBEDA 16 T	120.000 din
3.	Tlačni agregat za TL stroj H 800 BÜHLER	5.000 din
4.	Kombinirana dvostopenjska črpalka Hydrel tip FUP 3216/3	1.000 din
5.	Kombinirana dvostopenjska črpalka Hydrel tip FUP 250/40 S	2.500 din
6.	Delilni aparat	2.000 din
7.	Varilni točkalnik	5.000 din
8.	Rezervoar za zrak — tlačna posoda 200 l	1.500 din

Osnovna sredstva si je možno ogledati dne 31. 3. 1981 od 10. do 12. ure v obratu Vincarje, razen ekscenter stiskalnice in varilnega točkalnika, ki si jih je možno ogledati v obratu Trata.

Licitacija se prične istega dne ob 12. uri v obratu Vincarje.

Licitacija bo pismena, vsi interesenti pa morajo pred pričetkom licitacije vplačati 10 procentov kavcije od izklicne cene.

Peko

TOVARNA OBUTVE PEKO Tržič

Po sklepu DS TOZD in DSSS objavljamo razpis za prodajo naslednje rabljene opreme:

1.	Stružnica, letnik 1955	1 kom
2.	Glava šiv. stroja Singer 31K18, letnik 1955	1 kom
3.	Šivalni stroj Singer, 31K48, letnik 1955	1 kom
4.	Kuhinjska oprema Zoppas, letnik 1969 (pomivalna korita, odlagalni pulti)	12 kom
5.	Toplovodni kotel CTC — 40.000 kcl/h, 1.70	1 kom
6.	Stroj za cvikanje konic Albeko — 425, letnik 60	2 kom
7.	Kabina za brizganje barve IKOS, letnik 1975	1 kom
8.	Vodna zapornica, generator, regulator, letnik 1914	1 komplet

Prodaja opreme pod zap. št. 1—5 se bo vršila dne 30. 3. 1981 od 11. do 12. ure, za družbeni sektor, od 12. do 13. ure pa za privatni sektor v tovarni obutve Peko, Tržič.

Za vse ostale postavke pa 31. 3. 1981 ob isti uri v prostorih TOZD Poliuretana Na Koroški cesti 9.

ELAN

Tovarna športnega orodja
Begunje na Gorenjskem
TOZD Vzdrževanje

Objavlja javno licitacijo naslednjih osnovnih sredstev:

1. **OSEBNI AVTO ZASTAVA 101, KR 648-66, letnik 1977, prevoženih 120.000 km, nevozen. Izklicna cena 15.000.— din.**

2. **OSEBNI AVTO LADA KARAVAN, KR 930-62, letnik 1980, prevoženih 14.000 km, nevozen. Izklicna cena 45.000.— din.**

3. **OSEBNI AVTO ZASTAVA 101, letnik 1977, prevoženih 120.000 km, vozen**

Licitacija bo v prostorih tovarne v soboto, 4. 4. 1981 ob 12. uri.

Ogled avtomobilov je možen 2 uri pred licitacijo na tovarniškem dvorišču.

DO KOMUNALNO GOSPODARSTVO RADOVLJICA
n. sub. o.
Radovljica, Ljubljanska 27
razpisuje na podlagi 24. člena statuta in sklepa delavskega sveta delovne organizacije

IMENOVANJE INDIVIDUALNEGA POSLOVODNEGA ORGANA – DIREKTORJA DO

Kandidati morajo izpolnjevati naslednje pogoje:
- da ima visoko ali višjo izobrazbo ekonomske, pravne, gradbene ali druge ustrezne smeri z najmanj 3 oziroma 5 let delovnih izkušenj, od tega 2 leti na delih in nalogah s posebnimi pooblastili in odgovornostmi,
- da je družbenopolitično razgledan in aktiven,
- da ima moralno etične lastnosti,
- da ima ustvarjalen odnos do samoupravljanja,
- da ima vodstvene in organizacijske sposobnosti

Poleg navedenih pogojev in splošnih pogojev določenih z zakonom in družbenim dogovorom o kadrovski politiki morajo kandidati pismeno dokazati uspešnost dosedanjega dela ter predložiti program dela v mandatnem obdobju za katerega se prijavljajo.
Delo se združuje za mandatno dobo štirih let.
Pismene prijave z dokazili o razpisanih pogojih naj pošljejo v 15 dneh po objavi na naslov Komunalno gospodarstvo Radovljica, Ljubljanska 27, z oznako »za razpisno komisijo«.

SGP TEHNIK ŠKOFJA LOKA STARA CESTA 2

TOZD Komunalne dejavnosti Škofja Loka,
Cesta talcev 3
prodaja naslednja osnovna sredstva:
1. **TOVORNJAK SMETNJAK**
   Tip 5000, leto izdelave 1970, nosilnost 5 T, registriran do 17. 11. 1981
2. **TRAKTORSKA PRIKOLICA, nosilnost 3 t**
3. **ŽLICA ZA UNIMOG**
4. **TRAKTORSKI PLUG**
5. **TEKOČI TRAK**
6. **ELEKTRO MOTOR 15 KS 11 kw s črpalko**
7. **OSEBNI AVTO FIAT – 125 P**
8. **ELEKTRO MOTOR, vertikalni, Rade Končar 27 kw**
9. **ELEKTRO MOTOR, vertikalni, Sever 2 kw**
10. **BENCINSKA ČRPALKA TOMOS**

Licitacija bo v ponedeljek, 30. 3. 1981 ob 8. uri za delovne organizacije, ob 10. uri pa za zasebnike na Cesti talcev 3, Škofja Loka.

VZGOJNOVARSTVENI ZAVOD
Škofja Loka
Komisija za sprejem otrok v vrtce in jasli pri VVZ Škofja Loka razpisuje za september 1981
- prosta mesta v jasličnih oddelkih in varstvenih družinah od 7. do 24. meseca starosti,
- prosta mesta v predšolskih oddelkih od 2. do 7. leta starosti in
- prosta mesta v skupini razvojno prizadetih otrok od 2. leta starosti dalje.

Obrazci za sprejem se dobijo na upravi VVZ Škofja Loka, Titov trg 4, in v vrtcih. Uradne ure na upravi v času razpisa so v
- **torek od 10. do 16. ure,**
- **petek od 10. do 14. ure**

Prošnjo za vpis je potrebno oddati najkasneje 15 dni po objavi razpisa osebno ali priporočeno na naslov VVZ Škofja Loka, Titov trg 4.
Starši naj prošnji dodajo ustrezna dokazila strokovnih služb. O sprejemu bodo starši obveščeni v 30 dneh po končanem razpisu.

SOZD
ALPETOUR
Škofja Loka

objavlja na podlagi sklepa komisije za delovna razmerja TOZD Gostinstvo Kranj naslednja prosta dela in naloge

1. **KUHARJA II**
2. **VODJE IZMENE V KUHINJI**
3. **BLAGAJNIČARKE V BIFEJU**
4. **SKLADIŠČNEGA DELAVCA**
5. **POMIVALKE V KUHINJI – določen čas**
6. **SOBARICE**
7. **ČISTILKE (2 delavki)**
8. **TOČAJA I.**

Pogoji za sprejem so:
pod 1. – poklicna gostinska šola in 2 leti delovnih izkušenj, poskusno delo 2 meseca
pod 2. – poklicna gostinska šola in izpit za VKV kuharja, 3 leta delovnih izkušenj,
– poskusno delo 3 mesece,
pod 3. – priučen gostinski delavec, 2 leti delovnih izkušenj, poskusno delo 1 mesec
pod 4. – NK delavec s 6 meseci delovnih izkušenj, poskusno delo 1 mesec,
dodatni pogoj: – tečaj za skladiščnika
pod 5. – osemletka in 6 mesecev delovnih izkušenj, poskusno delo 1 mesec
pod 6. in 7. – NK delavka s 6 meseci delovnih izkušenj, poskusno delo 1 mesec.
pod 8. – poklicna gostinska šola in 2 leti delovnih izkušenj, poskusno delo 2 meseca.

Za vsa navedena dela razen pod točko 5 se sklene delovno razmerje za nedoločen čas. Pod točko 5 se sklene delovno razmerje za določen čas – nadomeščanje delavke med porodniškim dopustom.

ZVEZA KULTURNIH ORGANIZACIJ KRANJ
objavlja prosta dela in naloge
STROKOVNEGA VODJE ZA GLASBENO DEJAVNOST
Pogoji:
- višja ali visoka izobrazba glasbene smeri,
- organizacijske sposobnosti,
- odslužen vojaški rok

Prednost imajo kandidati z izkušnjami v ljubiteljski kulturni dejavnosti.
Kandidati naj pošljejo pismene vloge z dokazili o izpolnjevanju pogojev na naslov Razpisna komisija, ZKO Kranj, Trg revolucije 3, p.p. 72, 64000 Kranj, najkasneje v 15 dneh po objavi. Kandidati bodo o izbiri obveščeni pismeno, najkasneje v 15 dneh po končanem sprejemanju prijav.

---

dinos
TOZD – POS ljubljana
Poslovna enota Kranj
Savska loka 24
za čiščenje pisarniških prostorov in garderobe na skladišču v Škofji Loki zaposlimo za ca. 2 uri dnevno
SNAŽILKO
Delo se opravlja v popoldanskem času. Pismene ali ustne ponudbe sprejemamo v roku 15 dni po objavi.

Osnovna šola
PETER KAVČIČ
Škofja Loka
Komisija za delovna razmerja razpisuje prosta dela in naloge
KOORDINATORJA INVESTICIJSKIH DEL, za nedoločen čas s polnim delovnim časom
Pogoji:
- visoka ali višja izobrazba gradbene smeri in tri leta delovnih izkušenj

Prijave z dokazili o strokovnosti, kratkim življenjepisom in navedbo dosedanjih zaposlitev pošljite v 15 dneh po objavi razpisa Komisiji za medsebojna delovna razmerja v osnovni šoli Peter Kavčič, Škofja Loka, Šolska ulica 1.

Osnovna šola
PREŠERNOVE BRIGADE
Železniki
Komisija za delovna razmerja razpisuje naslednja dela in naloge
1. **UČITELJA RAZREDNEGA POUKA za določen čas (od 1. 4. do 30. 6. 1981)**
2. **UČITELJA RAZREDNEGA POUKA NA PŠ DRAŽGOŠE za določen čas (od 13. 4. do 30. 6. 1981)**

Kandidati naj pošljejo prijave z dokazili o strokovnosti in kratkim življenjepisom v 8 dneh po objavi razpisa.

V 74. letu je umrl naš ljubljeni

ALOJZ ŠTIRN

Od njega se bomo poslovili v soboto, 28. marca 1981, ob 15. uri na pokopališču v Kranju.

Žalujoči: sin Alojz, hčerki Breda in Žarka z družinami, sestra, brat in drugo sorodstvo!

Kranj, marca 1981

ZAHVALA

Ob izgubi moža, očeta in starega očeta

JANEZA POLAJNARJA

iz Cerkelj

se zahvaljujemo vsem, ki ste ga pospremili na njegovi zadnji poti. Zahvaljujemo se organizaciji ZB, Društvu upokojencev, Čebelarski družini, Zvezi vojaških vojnih invalidov, delovnim organizacijam in sodelavcem, hčera in sinov in vsem, ki ste darovali cvetje. Hvala g. župniku za pogrebni obred. Posebno pa se zahvaljujemo predstavniku ZB za njegove tople poslovilne besede.

ŽALUJOČI NJEGOVI!

Cerklje, Naklo, Polhov Gradec

ZAHVALA

Ob boleči izgubi dragega očeta in starega očeta

JANEZA ŠTURMA

Bregarjevega ata iz Potoka

se iskreno zahvaljujemo sosedom, sorodnikom, prijateljem, znancem, Matevžicovim iz Studena za nesebično pomoč, kolektivom Iskra, Niko, Čevljarni Ratitovec Železniki, hotelu Transturist, organizaciji ZB Zali log. Posebno zahvalo smo dolžni dr. Možganu in dr. Rešku za dolgoletno zdravljenje, govorniku pri odprtem grobu za poslovilne besede ter praporščaku. Prisrčna zahvala velja tudi g. župniku iz Železnikov za lepo opravljen pogrebni obred in vsem, ki ste ga spremili na njegovi zadnji poti ter mu darovali vence in cvetje in nam izrekli sožalje. Vsem in za vse še enkrat iskrena hvala!

VSI NJEGOVI!

Potok, 17. marca 1981

ZAHVALA

Ob boleči izgubi ljubljenega moža, očeta in starega očeta

JANEZA ŠLIBARJA

se iskreno zahvaljujemo vsem, ki ste nam kakorkoli pomagali, nam izrekli sožalje, ga pospremili na zadnji poti in prekrili njegov grob s cvetjem. Hvala članom pevskega zbora DU, nekdanjim sodelavcem iz ZLIT, župniku za lep pogrebni obred, dr. Martinčuču za dolgoletno zdravljenje in kvintetu bratov Zupan za lepo zapete žalostinke.
Posebno se zahvaljujemo članom GD in članom GD Kovor za spoštovanje, ki ste ga izkazali pokojniku.

VSI NJEGOVI!

ZAHVALA

Ob smrti dragega brata, dedka, pradedka in strica

MIHAELA LAKNERJA

se zahvaljujemo vsem sorodnikom, sosedom, prijateljem in znancem, ki so ga pospremili na njegovi zadnji poti, mu darovali vence in cvetje, sočustvovali z nami in nam kakorkoli pomagali v teh težkih trenutkih.
Iskreno se zahvaljujemo zdravstvenemu in strežnemu osebju Inštituta Golnik in dr. Bajžlju za dolgoletno zdravljenje.
Zahvala velja tudi Planiki Kranj, še posebej pa gasilskemu društvu Duplje, ZB NOV Duplje, Društvu upokojencev, pevcem iz Dupelj, govornikoma in g. župniku iz Dupelj za lepo opravljen pogrebni obred.

VSI NJEGOVI!

Zg. Duplje, 23. marca 1981

MALI OGLASI

telefon 23-341

PRODAM

Prodam butare. Letence 7, Golnik

Prodam OVCE z jagnjetom. Lotrič Frančiška, Puštal 29, Škofja Loka 2740

Prodam SENO. Kastelic, Vešter 39, Škofja Loka 2741

Prodam KULTIVATOR za pasquali 21 in ročno gnojnično ČRPALKO. Vešter 12, Škofja Loka, tel. 064-62-854 2742

Prodam trajnožarečo PEČ gorenje. Naslov v oglasnem oddelku. 2743

Prodam PRAŠIČE, težke od 25 do 40 kg. Posavec 16, Podnart 2744

Prodam dve KRAVI in TELICO, staro 14 mesecev. Visoko 5, Šenčur 2745

STIROPOR PLOŠČE, 100 kv. m, debeline 5 cm, prodam. Gomzi Marjan, Podbrezje 135, Duplje, telefon 70-209 2746

Prodam komplet OPREMO za v stanovanje: z vsemi stroji, pohištvom in drobnim inventarjem. Vidmarjeva 4, I. Nadstropje (Švabska vas), Kranj 2747

Prodam hlevski GNOJ, PUHALNIK tajfun, v garanciji, MLIN, SLAMOREZNICO, GRAMOFON z 2 zvočnikoma. Zg. Veterno 1, Tržič. Ogled popoldan 2748

Semensko GRAHORO in SENO, prodam. Fujan, Hraše 5, Smlednik 2749

Prodam SADIKE rdečega in črnega RIBEZA, KOSMULJ, MALIN in JAGOD. Srednja vas 61, Šenčur 2750

Prodam SENO. Zapuže 19, Begunje, tel. 75-743 2751

Prodam suho SENO in domače ŽGANJE. Poženik 14, Cerklje 2752

Prodam 250 kg SENA (otava). Zg. Brnik 4, Cerklje 2753

Brezplačno oddam čistokrvnega NEMŠKEGA VOLČJAKA, brez rodovnika, starega 4 leta. Žlebir, Poženik 31, Cerklje 2754

Prodam več ton MRVE, 15 mesecev staro TELICO in 5 tednov starega BIKA. Praprotna polica 19, Cerklje 2755

Prodam dva BIKCA simentalca in KRAVO, ki bo koncem aprila telila. Sidraž 5, Cerklje 2756

Prodam ŠPIROVCE, 15 × 15 cm, dolžina 5 m. Dolenc, Log 19, Škofja Loka 2757

Prodam približno 65 kv. m »POBJONA« – napušča in 13 kv. m OBLOGE, 4,5 cm. Tel. 064-61-691 2758

Prodam nekaj lesenih STEBROV od kozolca, PUNTE in BANKINE ter KOLO brioni. St. Loka 147, Škofja Loka 2759

Prodam več GAJBIC za krompir in jabolka. Koblar Martin, Martinj vrh 2, Železniki 2760

Prodam 5 ton SENA. Škof Marija, Žlebe 9, Medvode 2761

Prodam IZRUVAČ krompirja. Bukovica 17, Vodice 2762

Prodam 1000 kovinskih ZNAČK (več kot 150 serij). Šajn Igor, telefon 26-743 2763

Prodam leseno OTROŠKO POSTELJICO z jogijem za 650 din. Oglasite se lahko vsak dan po 18. uri. Frelih, Cankarjeva 28, Radovljica 2764

Prodam dobro ohranjeno SEDEŽNO GARNITURO (temno rjav žamet). Petek, tel. 26-538 2765

Prodam dobro ohranjeno kompletno DNEVNO SOBO. Ogled popoldan. Pajovič, Cankarjeva 25, Radovljica 2766

Prodam KLINKER PLOŠČICE za oblogo balkonov ali terase. Mlinarič Jože, Železniška 1, Lesce 2767

Prodam dva BIKCA, stara po en teden in večjo količino SENA ter OTAVE. Podbrezje 3, Duplje 2768

Prodam 6 tednov starega TELETA. Prebačevo 42, Kranj 2711

Prodam KOBILO haflinger z žrebetom ali zamenjam za starejšega KONJA; in semenski KOMPIR dessire. Šenčur, Pipanova 40 2712

35 Ulrich KRANJ diskont

Za kinom »Center« Kranj

Ugodno prodam ČOLN maestral 18 z MOTORJEM tomos 4, rabljen v eni sezoni. Informacije vsak dan po 14. uri. Zore Marjan, Šempetrska 28, Stražišče – Kranj 2713

Prodam novo PEČ za centralno KTK, 35.000 kal. ali zamenjam za ZASTAVO 750. Visoko 72, Šenčur 2714

Prodam električno vrtno KOSILNICO in tovorno PRIKOLICO za osebni avto. Cerklje 246 2715

Prodam nova macesnova GARAŽNA VRATA, velikost 208 × 240, in hlevski GNOJ. Poženik 36, Cerklje 2716

Prodam DIRKALNO KOLO na 10 prestav. Rozman, Voglje 56, Šenčur 2717

Prodam prednji NAKLADALEC za fergusona. Voklo 43, Šenčur 2718

Prodam 2 meseca staro TELIČKO frizijko, 300 kosov nove STREŠNE OPEKE vesna – cementni posip, in komplet OPAŽE za hišo, 10 × 12,5 m. Kozelj, Velesovo 23, Cerklje 2719

Poceni prodam kopalno BANJO, zelo dobro ohranjeno, emajlirano. Telefon 064-75-035 2720

Prodam 135-litrski HLADILNIK. Filipovič, Kebetova 16, Kranj, tel. 22-544 2721

Prodam nov ČEBELNJAK za 9 panjev. Okorn Peter, Šenčur, Kuraltova 3 2722

Prodam SENO in našopano LISICO. Cerkljanska Dobrava 7, Cerklje 2723

Poceni prodam 280-litrski HLADILNIK gorenje. Česen, Šorlijeva 18, Kranj 2724

Prodam TRAKTOR NIBI, 30 KM, z rezervnimi bati, štarter v okvari. Ogled v soboto in nedeljo. Šmid, Dražgoše 30 2725

Prodam TROSILEC hlevskega gnoja, primeren za manjši traktor. Predoslje 48, Kranj 2726

Prodam jedilni in semenski KROMPIR dessire. Voklo 16, Šenčur 2727

Prodam JABOLKA in jedilni KROMPIR igor. Rozman, Sp. Duplje 29 (Blejc) 2728

Prodam raztegljiv KAVČ (trosed, Tržič) in predsobne OMARE (Sava, Alples). Podlubnik 157, stanovanje 20, Škofja Loka, tel. 064-62-335 2729

Prodam globok italijanski OTROŠKI VOZIČEK (žamet). Kern, Sr. vas 69, Šenčur 2730

Prodam PUJSKE bekone, težke od 20 do 25 kg. Likozar, Cerklje 44 2731

Prodam OVES za seme. Suha 29, Kranj 2732

Prodam 1500 kosov cementne STREŠNE OPEKE špičak in DESKE za opaž ali gradbeno barako. Zalog 11, Cerklje 2733

Prodam dobro ohranjen 16-colski GUMI VOZ. Jezerska c. 100, Kranj 2734

Prodam dva PRAŠIČA za nadaljno rejo, težka po 80 kg. Sv. Duh 41, Škofja Loka 2735

Prodam dve KRAVI po izbiri. Virmaše 42, Škofja Loka 2736

Prodam semenski KROMPIR igor, II. semitev. Kalan Janko, Zg. Besnica 74 2737

Prodam KOZO mlekarico, s kozlički. Pintar Tone, Vešter 16, Škofja Loka 2738

Prodam SLAMOREZNICO, ročno ali na motor. Šutna 32, Žabnica 2739

Prodam globok OTROŠKI VOZIČEK. Telefon 24-490.

Prodam PLUG pasquali 18. Štucin, Stara Oselica 60, Gorenja vas nad Škofjo Loko 2384

Prodam plemenskega OVNA. Breznica pod Lubnikom št. 8, Škofja Loka 2496

Prodam 6 let staro KOSILNICO rapid 101, malo rabljeno, moč motorja 5,5 KM, dolžina grebena 110 cm. Šmid, Podlonk 30, Železniki 2498

Lepe SADIKE, ciprese za živo mejo, OKRASNE GRMIČKE, forzicije, dobite: Kranj, Ul. XXXI. divizije 54 (proti kopališču) 2503

Prodam JARČKE, priznane nesnice, znamke prelux. Jože Urh, Reber 3, Zasip 2565

Prodam novo varnostno KABINO za traktor ter kupim 2000 kosov CEMENTNE OPEKE – navadni folc. Lahovče 52, Cerklje 2566

Ugodno prodam starejšo SPALNICO. Prebačevo 36, Kranj 2567

Po ugodni ceni prodam FOTOGRAFSKI KOMPLET, znamke foto-snajper. Zorman, Cerklje 8 2568

Ugodno prodam večjo količino rabljene STREŠNE OPEKE špičak. Čimžar, Tatinec 2, Preddvor 2569

Prodam betonsko ŽELEZO, 8 in 6 mm premera. Torkar, Na Plavžu 55, Železniki 2570

Prodam semenski KROMPIR igor. Rozman Jurij, Dragočajna 16, Smlednik 2571

Ugodno prodam barvni TELEVIZOR grundig. Naslov v oglasnem oddelku. 2572

Prodam semenski KROMPIR igor. Sp. Brnik 27, Cerklje 2573

Prodam semenski OVES. Burgar Jože, Vodice 126, nad Ljubljano 2574

Prodam PASJO KOČO, za velikega psa. Kacin Franc, Šempetrska 44, Stražišče – Kranj 2575

Prodam semenski KROMPIR jana. Strahinj 20, Naklo 2576

Prodam nov kombiniran SKOBELNIK sicar 2000, širina 400 mm. Gregorc, Hraše 26, Smlednik, telefon 061-611-383 2577

Ljubiteljem živali oddam MUCKA. Študentkama nudim SOBO in kuhinjo. Telefon 23-838 2578

Prodam SADIKE malin, kosmulj in črnega ribeza. Šušteršič Rado, Šenčur, Mlakarjeva 75 (Planjava) 2579

Prodam domače SEME črne detelje in grahore. Lahovče 42, Cerklje 2580

Barvni TELEVIZOR gorenje, tip 950 super, v zelo dobrem stanju, prodam. Telefon 064-23-635 vsak dan od 18. ure dalje 2581

Prodam globok OTROŠKI VOZIČEK in PUNTE. Mlakar, C. na Klanec 61, Kranj 2582

Prodam jedilni KROMPIR igor in semenski desire. Voklo 6, Šenčur 2583

OJAČEVALEC san-sui A-80, prodam za 2,5 SM. Telefon 23-307 Milan 2584

Prodam hrastova DRVA. Retljeva 15, Kranj – Čirče, tel. 28-146 (Kavčič) 2585

EKSPRES OPTIKA KRANJ
Tavčarjeva 1
(nasproti Delikatese)

Vam nudi hitro in kvalitetno izdelavo vseh vrst očal z navdnimi in specialnimi lečami. Izdelujemo na recept in brez njega.

SE PRIPOROČAMO!

100 kosov cementnih KVADER (velikih), prodam. Telefon 28-974

Prodam dobro ohranjeno MOREZNICO speiser, dvobrejo PLUG – obračalnik in 9 m brejo KRAVO tretje tele. Avgust, Zalog 35, Cerklje

Prodam semenski KROMPIR meta, afster, jaka. Žeje 6, Duplje

Prodam rabljeno SPALNICO renjskega odreda 14, stanovanje

Prodam STROJ za luščenje menske DETELJE, SOD nico in električno ČRPALKO HLODE za razrez (2 češnji, 1 ške). Aljančič, Podbrezje 105

Prodam GORILEC za centralo platol 40 do 80.000 kalorij, VW starejši letnik, primeren za bugy, ali po delih. RAČUN STROJČEK alfa, rabljena ljena OKNA z roleto, PISALNI STROJ olympia, več rezervnih lov za starejši letnik »fiča« ZIMSKE GUME michelin, 12" Naslov v oglasnem oddelku.

Poceni prodam DNEVNO staro dve leti, in skoraj nov EXPRESS. Ogled popoldan Tone, Levstikova 3, Kranj

Prodam (dnevno) sveža DOMAČA JAJCA (vsak dan). Kranj

Prodam HI-FI stereo kombinacijo: gramofon garrard ojačevalnik iskra 2 × 20 W in skrinje. Vse novo in v Cena samo 1,1 SM. Žagar Tončka Dežmana 6, Kranj 24-973

Ugodno prodam kombinirani ROŠKI VOZIČEK (uvoz iz je). Ogled vsak dan v popoldanskem času. Mežek Jana, Struževo Kranj

Prodam umetno kovano OKNO za predsobo (stena z ogledalo, polica za telefon, okraski). Telefon 064-28-735 uri

Prodam 15 m mešanih DRV PONY EKSPRESS nevozno Brnik 66, Cerklje

Prodam rezan LES za manjši KEND HIŠICO (3 × 4 m) in »ŠPIROVCEV« (7 do 6 m). Naslov oglasnem oddelku.

Prodam ŠPORTNO KOLO ter, večjo PISALNO MIZO in usnjen STOL. Telefon 26-098

Prodam semenski KROMPIR sire in krmilno REPO. Voglje

Poceni prodam SPALNICO Bitnje 26 (pri gasilskem domu)

Prodam nemške OVČARJE dovnikom. Šimat Ivan, Golnik (mali Triglav)

Prodam 5 tednov starega BIKA Voklo 13, Šenčur

Prodam SENO. Tenetiše Golnik

Prodam MIZO s štirimi STOLI Oman, Cegelnica 36, Naklo

Prodam SENO. Mlakar Moše 39, Smlednik

Prodam 6 mesecev brejo TELICO Sp. Dobrava 5, Kropa

Prodam dobro ohranjen ŠPORTNI VOZIČEK, rjav žamet, STAJICO in HOJICO, vse novo. Tel. 27-301

Prodam ohranjeno dolgo OKNO, za 8 let. Britof 182, Kranj

Nemške OVČARJE – samce, z rodovnikom, ugodno dam. Starši z odlično vzrejno Štefe, Pristava 62/a, Tržič

Zaradi smrti moža prodam PANJEV s čebelami po ugodni Černe Marija, Triglavska 11, Kranj

Prodam semenski KROMPIR igor. Strahinj 68, Naklo

Prodam skoraj nov stereo AVTO KASETOFON. Kalinškova Kranj – Gorenje

Prodam kombinirano PEČ palnico. Mezek Franc, Dolenja brava 2, Gorenja vas

ZAHVALA

Ob boleči izgubi dragega moža, očeta, starega očeta, dedka, brata, tasta in strica

SREČOTA ROTARJA

z Blejske Dobrave

se iskreno zahvaljujemo vsem sorodnikom, prijateljem, sosedom in znancem, ki so nam pomagali v težkih trenutkih. Zahvaljujemo se vsem, ki ste z nami sočustvovali, izrekli sožalje, darovali vence in cvetje ter ga spremili na zadnji poti. Posebna zahvala tov. Perečniku in Severju za poslovilne besede ter pevcem pevskega zbora Vintgar. Zahvala velja tudi dr. Rojčevi in sestri Rezki za pomoč pri težki bolezni.

Žalujoči: žena Marija, sin in hčerka z družinami, sestra in drugo sorodstvo!

ZAHVALA

Ob težki izgubi mojega moža

FRANCA PAVUNA

se iskreno zahvaljujem vsem, ki so v težkem trenutku sočustvovali in mi lajšali bolečino.

Posebna zahvala podjetju Exoterm in tov. Veri za poslovilne besede in vso pomoč. Iskrena hvala družini Omejc, Belcijan in Gorjanc ter vsem, ki so ga spremili na njegovi zadnji poti.

ŽALUJOČA ŽENA PAVLA Z MAMO!

Kranj

ZAHVALA

Ob boleči izgubi našega dragega moža, očeta, dedka, brata in strica

LEOPOLDA PLEVELA

Šinkovčevega ata

se iskreno zahvaljujemo vsem sorodnikom in prijateljem za izrečeno sožalje, darovano cvetje, vence in spremstvo na zadnji poti.

Posebno zahvalo smo dolžni dobrim sosedom za vso pomoč, dr. Beleharju, zdravniškemu, medicinskemu in strežnemu osebju kirurške gastroenterološke klinike Ljubljana, g. župniku Razingerju in dr. Rantu, Stanetu Mačku, nečaku Vinkotu Janežiču, cerkvenim pevcem, moškemu zboru Davorin Jenko Cerklje, ženskemu zboru z Jesenic, kolektivu konfekcije Triglav Kranj, kolektivu Urgentnega bloka in Otroške kirurgije kliničnega centra Ljubljana.

Vsem še enkrat iskrena hvala!

VSI NJEGOVI!

Adergas, Ljubljana, Komenda, Cerklje, Zalog

Prodam 2500 kg SENA. Pogačnik Lojze, Dolenja vas 4, Selca 2614

Prodam USMERNIK za CV postajo in MIKSER za 4 mikrofone. Petemelj Milan, tel. 68-281 dopoldan 2615

Poceni prodam barvni TELEVIZOR iskra mediteran, v garanciji. Gradišar Miro, C. Talcev 75, Kranj, tel. 22-177 2616

Prodam 3 tone SENA in OTAVE ter mizarsko STISKALNICO s 30 vijaki. Zg. Gorje 3 2617

Prodam 2000 kg SENA. Telefon 061-612-794 – Medvode 2618

Selekcionirane JARČKE, svetovno priznane pasme hisex, od 4 do 16 tednov stare, dobite v Medvodah na Kurjereji – sredina klanca ob avtocesti Ljubljana – Kranj 2619

stil kamin

- ODPRTI KAMINI
- VRTNI GRIL KAMINI
- ORODJE, OPREMA, DODATKI
- Proizvodnja, montaža, finalizacija vseh vrst odprtih kaminov s popolnim sek. ogrevanjem zraka in radiatorske vode (15.000 kcal/h)

ŽUPAN Janez, Maistrova 1, 61234 MENGEŠ, tel. 061/737-562

KUPIM

Kupim MOTOR za čoln, dolga os, približno 50 KM. Ponudbe po tel. [illegible]-274 od 8. do 12. ure in 14. do 18. 2527

Kupim KNJIGI: Lavrenčič – Zgodovina cerkljanske fare in Žontarjevo – Zgodovina mesta Kranja. [illegible]man, Cerklje 8 2703

Kupim plinski HLADILNIK. Pre[illegible] Vera, Tržič, Cankarjeva 20 2704

Kupim betonski MEŠALEC le[illegible] Breznica 19, Žirovnica 2705

Kupim TELE – simentalca, staro 5 dni. Arnež, Repnje 42, Vodice [illegible] Ljubljano 2706

Kupim KOMPRESOR, 6 do 8 bar. Faflik Miro, Tržič, tel. [illegible] dopoldan 2707

Kupim TRAKTOR, od 35 do 42 KM, pogon na vsa 4 kolesa. Mlinar, Ravne 1, Žiri 2708

Kupim mlado KRAVO simentalko brejo ali s teletom, ali zamenjam za jalovo. Jereb, Podjelovo brdo 19, Sovodenj, tel. 69-050 2709

Kupim 800 kosov BETONSKIH ZIDAKOV, mali format. Telefon [illegible]120 2710

Izvajam vsa ELEKTROINSTALACIJSKA DELA ter popravila in čiščenje električnih bojlerjev. Tel.: 24-191 v popoldanskem času.

VOZILA

Ugodno prodam MOPED tomos avtomatik 3 m. Ogled je možen vsak dan od 18. do 19. ure. Kobal, M. Pijadeja 46, Kranj.

Prodam ZASTAVO 750, letnik 1974, Voklo 47, Šenčur 2769

Prodam BMW. Jevšek, Britof 209, tel. 064-61-201 dopoldan 2770

DIANO, letnik 1978, ugodno prodam. Kalan, Zapoge 11, Vodice 2771

Prodam LADO 1200, prevoženih [illegible] km. Kranj, Jezerska c. 120 2772

Prodam ZASTAVO 750, letnik 1972, registrirano do oktobra 1981. Završnik, Veljka Vlahoviča 10, Kranj 2773

Prodam ZASTAVO 750 SE, 3.500 [illegible] Jerala Brane, Stražiška 15, Kranj 2774

Zaradi odhoda k vojakom prodam ZASTAVO 101, letnik 1977 in R-4, [illegible], delno kredit. Lončarič Zvone, Župančičeva 13, Kranj 2775

Prodam RENAULT 10, celega za rezervne dele. Benedik Vinko, [illegible]ica 3, Selca nad Škofjo Loko - 2307

Prodam ZASTAVO 750 S, letnik 1976. Goričnik, Studenčice 15/a, [illegible] 2535

Ugodno prodam ZASTAVO 101. [illegible]ška 109 ali 97, Kranj 2537

Prodam VW 1300 in motorno KOLO JAWA 250. Ogled vsak dan razen nedelje. Klemenčič Jože, [illegible] Oselica 37, Gorenja vas nad Škofjo Loko 2539

Ugodno prodam ZASTAVO 750, letnik 1976. Tlefon 064-44-570 popoldan 2620

Prodam ZASTAVO 750, letnik [illegible], cena 7 SM. Telefon 42-008 popoldan 2621

Prodam AUDI 60, Ljubljanska 15. Tel.: 28-451

Ugodno prodam GOLF – J, letnik 1978, rumene barve. Jerič, Tupaliče 29, Preddvor 2622

Ugodno prodam VW 1300, letnik 1965, v voznem stanju. Kozelj Franc, Predoslje 15, Kranj 2623

Prodam FIAT 850 special, v nevoznem stanju, celega ali po delih. Jazbec Marko, Trojarjeva 38, Stražišče 2624

Poceni prodam ZASTAVO 750-L, letnik 1977. Bizjak Ivica, Cankarjeva 9, Kranj 2625

Prodam AMI 8. Telefon 27-189 2626

Prodam GOLFA, letnik 1977, cena 14,5 SM. Beton, Hotemaže 70, Preddvor 2627

SIMCO 1000, letnik 1972, v zelo dobrem stanju, prodam. Mravlja Štefka, C. Kokrškega odreda 5, Kranj, tel. 24-423 2628

Ugodno prodam ZASTAVO 750 lux, letnik 1975. Telefon 28-144 2629

Prodam dobro ohranjenega FIČKA, motor po generalni, za 10.000 din. Šubic, Milene Korbarjeve 7, Kranj 2630

Prodam športno JAWO 350. Pot za krajem 18. Kranj – Orehek 2631

Ugodno prodam NSU 1200. Ogled popoldan. Žnidar Janko, Nemški rovt 28, Bohinjska Bistrica 2632

Prodam ZASTAVO 101, letnik 1975. Josipovič Tomislav, Benedikova 22, Stražišče 2633

Poceni prodam R-16. Soklič, Cankarjeva 25, Radovljica, tel. 75-666 2634

Prodam dobro ohranjeno ZASTAVO 101 L, staro tri leta. Informacije po tel. 064-77-050 od 18. ure dalje 2635

Ugodno prodam MOTOR ČZ 350, letnik november 1979, odlično ohranjen in rezervne dele. Telefon 68-288 dopoldan. Bizovičar Franci, Zadobje 13, Gorenja vas nad Škofjo Loko 2636

Prodam ZASTAVO 101 lux, letnik 1977. Telalovič Špela, C. v Radovno 12, Mojstrana 2637

Nujno prodam AMI 8. Hudohmet, Mlekarska 10, Čirče – Kranj 2638

Prodam ZASTAVO 750, letnik 1972, dobro ohranjeno. Partizanska pot 12/a, Kokrica – Kranj 2639

Prodam ohranjeno ZASTAVO 101, letnik 1973. Štupnikar, Šutna 4, Žabnica 3640

Prodam nov FIAT 126-P. Hrastje 39, Kranj 3641

Prodam DIANO, letnik 1979 – september, cena 10 SM. Informacije po tel. 064-22-512 2642

Prodam starejšo ZASTAVO 750, registrirano do avgusta 1981. Marjeta Sejdić, Šutna 89, Žabnica 2643

Prodam avto ZASTAVA 750 SC, letnik 1979, prevoženih 18.000 km. Veličković, Kranj, tel. 21-486 2644

Prodam dobro ohranjen osebni avto ŠKODA 100, letnik 1976. Žbogar, Naklo 212, tel. 47-327 (pri asf. bazi) 2645

GOLF – J, letnik 1977, ugodno prodam. Zavrl Rafko, Britof 376, Kranj 2646

Prodam FIAT 850, celega ali po delih. Oručević, Predoslje 61, Kranj 2647

Poceni prodam ZASTAVO 750, letnik 1973. Olševek 8, Preddvor 2648

Ugodno prodam ZASTAVO 101, letnik 1976, registrirano do marca 1982. Destovnik Miro, Kranj, Župančičeva 20 2649

Ugodno prodam R-4 special, letnik 1977, registriran do septembra 1981. Telefon 064-61-431 vsak dan od 15. do 18. uare 2650

Prodam R-4, letnik 1974, 65.000 kilometrov. Miže, Na Kresu 22, Železniki 2651

Prodam AMI 8, letnik 1974, lahko tudi po delih. Ogled od 15. do 20. ure. Log 19, Železniki 2652

Ugodno prodam ZASTAVO 750, letnik 1974, 70.000 km. Srednje brdo 2, Gorenja vas nad Škofjo Loko

Prodam ZASTAVO 750, letnik 1976, karambolirano, lahko tudi po delih. Bergant, Sv. Lenart 2, Selca nad Škofjo Loko 2654

Prodam KOMBI 850, letnik 1975. Podlubnik 277, tel. 064-62-321 2655

Prodam novo PRIKOLICO za osebni avto. Velesovo 10, Cerklje 2656

Prodam ZASTAVO 750 lux, letnik 1976. Ogled popoldan. Šercarjeva 21, Radovljica, tel. 75-825 2657

Prodam ZASTAVO 101, letnik 1974. Košnjek Ivan, Cegelnica 17, Naklo 2658

PEUGEOT 304, letnik 1971, prva registracija 1976, prodam za 65.000 din, v račun vzamem staro ZASTAVO 750. Hafner Majda, Seljakovo naselje 33, Stražišče – Kranj 2659

Prodam po desni strani karambolirano ŠKOLJKO ZASTAVA 750, leto 1979. Blažun Janez, Visoko 30, Šenčur 2660

35 VING KRANJ diskont

Bled, Prešernova 68, Bled

Ugodno prodam AMI 8 break, star 4 leta. Naslov v oglasnem oddelku. 2661

Prodam eno leto star 126. Zlato polje 6, Kranj 2662

Prodam starejšo Z-750, vozno, registrirano, tudi za dele. Telefon 26-959 popodan 2663

Prodam nov neregistriran WARTBURG karavan, rumene barve. Telefon 064-21-820 2664

Ugodno prodam novo TOVORNO PRIKOLICO za osebni avto, cena 9.000 din. Pavlič, Kidričeva 26, Kranj 2665

OPEL REKORD 1700, letnik 1967, registriran do avgusta, prodam. Informacije od 9. do 12. ure po tel. 064-69-404 2666

Prodam ZASTAVO 750, letnik 1970, registriano do februarja 1982. Sokol, Gubčeva 4, Kranj – Planina 2667

Prodam dobro ohranjen VW 1600, registriran do marca 1982. Ogled je možen ob sobotah. Korošec Francka, Koprivnik 61, Bohinjska Bistrica 2668

Prodam ZASTAVO 101, letnik 1976. Januš Jože, Pristava 96, Tržič 2669

Prodam tri leta star R-4. Cegelnica 40, Naklo (Bratina Jože) 2670

Prodam dobro ohranjen avto 126-P, letnik 1977. Ljubno 51, Podnart 2671

Prodam ZASTAVO 750, november 1977. Šenčur, Štefetova 18 2672

Poceni prodam VW, starejši letnik, v voznem stanju, neregistriran. Mlakar, Britof 128, Kranj 2673

Prodam ZAPOROŽCA, letnik 1975, celega ali po delih. Okroglo 3, Naklo 2674

Prodam 126-P, letnik 1978. Ogled v soboto. Hrastje 71, Kranj 2675

Prodam ZASTAVO 101, letnik 1977 in diferencial za TAM 5000 komplet z mostom in vzmeti. Stare Štefan, Luže 60, Šenčur 2676

Prodam TAUNUS 12 M, letnik 1968. Žibert, Pivka 1, Naklo 2677

Prodam DAF 33, zelo ekonomičen, prevoženih 65.000, letnik 1974, dobro ohranjen. Ogled popoldan. Justin, Radovljica, Jelovška 10 2678

Ugodno prodam AUSTIN 1300. Tupaliče 64, Preddvor 2679

126-P, nov, rdeč, prodam. Telefon 064-22-374 2680

Prodam LADO 1200, letnik 1973. Telefon 25-615 2681

ZASTAVO 750, letnik 1980 – maj, prodam. Naslov v oglasnem oddelku ali tel. 27-010 – Kranj 2682

Prodam ZASTAVO 101, letnik 1973. Prešeren, Reber 12, Bled – Zasip 2683

Prodam NSU 1200 C in rezervne dele za isti tip. Rant, Moša Pijade 3, Kranj, tel. 25-730 2684

Prodam AMI 8, letnik 1973, registriran eno leto, cena 20.000 din. Bremec Bruno, Jelovška 28/a, Bohinjska Bistrica 2685

Prodam ZASTAVO 101 lux, letnik 1979, registrirano do januarja 1982. Ogled možen po 15. uri. Leber, Stražiška 15, Kranj 2686

Prodam ALFA SUD, letnik 1973, delno tudi na kredit. Hočevar, Smledniška 120, Kranj – Čirče 2687

Poceni prodam AUDI 100, letnik 1969/70, registriran do julija 1981. Lahko tudi za rezervne dele. Smledniška c. 29, Kranj 2688

Prodam FIAT 126-P, oktober 1978. Telefon 62-445 2689

Prodam VW 1200, letnik 1969. Mlinar, Ravne 1, Žiri 2690

Prodam avto 125-P, letnik 1979, prevoženih 20.000 km. Informacije po tel. 064-70-020 popoldan 2691

Prodam R-12 TL, letnik 1974, za 9 SM. Ravnik, C. Revolucije 14, Jesenice, tel. 82-994 2692

Prodam R-4, letnik 1975, 68.000 kilometrov. Udovč, Vrečkova 7, tel. 26-854 2693

Prodam ZASTAVO 750, november 1976. Ogled v popoldanskem času. Volčjak, Hotemaže 22, Preddvor 2694

Prodam ZASTAVO 101, letnik 1980. Ivan Šepetavc, Loka 1, Tržič 2695

Prodam FIAT 126-P, letnik 1978, dobro ohranjen. Ogled vsak dan po 15. uri. Kolman Marjan, Begunje 16 na Gorenjskem 2696

Prodam ŠKODO 120 LS, rdeče barve, staro dve leti in pol, za 13 SM. Šorn, Podlubnik 153, Škofja Loka 2697

Ugodno prodam avto VW 1300, letnik 1966, registriran do oktobra 1981. Bremec, tel. 23-552 dopoldan do 13. ure 2698

Prodam AMI, letnik 1972, lahko tudi po delih. Mlaka 22 pri Kranju 2699

Prodam FIAT 126, letnik 1977. Informacije po tel. 22-785 ali 25-355 2700

Prodam R-4, letnik 1977. Zupančič Janez, Ribno 74, Bled 2701

Prodam novo PRIKOLICO za osebni avto ter nova leva vrata od fičota (in po delih). Biček, Mošnje 26, Radovljica 2702

STANOVANJA

Moški srednjih let z visokošolsko izobrazbo, išče SOBO na Jesenicah oziroma okolici ali na relaciji Kranjska gora – Radovljica. Konec tedna odsoten. Ponudbe pod: Delovni dnevi 2555

Mlada tričlanska družina išče STANOVANJE v Škofji Loki ali okolici. Ošaben Suzana, Partizanska 45, Škofja Loka 2776

Mlada družina z enim otrokom išče STANOVANJE v okolici Kranja ali v Kranju. Dobro plačilo. Šifra: Pomagamo na kmetiji 2777

Dekle išče SOBO v Kranju ali okolici. Šifra: Delavka 2778

STANOVANJE in HRANO dam fantu za pomoč na majhni kmetiji. Čirče 19, Kranj 2779

Mlada družina išče eno ali dvosobno STANOVANJE na relaciji Kranj – Tržič. Redni plačniki. Ponudbe pod šifro: Dober plačnik 2780

SOBO ali GARSONJERO v Kranju išče fant. Ponudbe pod: Inženir elektrotehnike 2781

GARSONJERO ali enosobno STANOVANJE v Kranju išče tričlanska družina. Telefon 28-071 2782

POSESTI

Kupim ZAZIDLJIVO PARCELO na območju Škofje Loke ali Selške doline. Šifra: Devize 2469

V celotno košnjo oddam 78 arov SADOVNJAKA v Vrbnjah pri Radovljici. Vovk Alojz, Zg. Besnica 36, tel. 40-540 2783

Na lepem mestu (Šenčur) prodam približno 350 kv. m ZEMLJE, uporabne za vrt, sadovnjak ali graditev; in prodam trajnožarečo PEČ EMO in več malo rabljenih KAMINOV v dobrem stanju. Ponudbe pošljite pod: Elektrika, voda na parceli 2784

V najem vzamem DELAVNICO, 20. kv. m za kovinostrugarstvo. Telefon 064-61-897 2785

V Stražišču prodam novo GARAŽO. Ciril Jereb, Šempeterska 49, Kranj 2786

Zamenjam staro enostanovanjsko HIŠO z vrtom, med Kranjem in Tržičem, za v okolici Kranja ali Škofje Loke. Ponudbe pod: Sončna lega 2787

Prodam 1000 kv. m PARCELE, ob vodi, primerno za vikend. Naslov v oglasnem oddelku. 2788

Prodam 4 GRADBENE PARCELE (skupaj 2200 kv. m) v okolici Poreča. Voda in elektrika na parceli. Informacije po tel. 064-40-081 2789

Za 5 let oddam skromen VIKEND, lepa lokacija. Celotna najemnina 30.000 din. Telefon 77-472 – Bled 2790

ZAPOSLITVE

Zaposlim KV ZIDARJA. Zaželjeno vozniško dovoljenje B-kategorije. Dežman Tone, Strahinj 15, Naklo 2222

Zaposlim KV MIZARJA ali delavca za priučitev v lesni stroki. Predoslje 138/a, Kranj 2557

Takoj zaposlim delavca za MIZARSKA DELA. Podjed Jože, Britof 116; MIZAR 2791

ORODJARJA z najmanj 4-letno prakso zaposlim (rezkalec ali ročni). Visok zaslužek. Pod šifro: Bližina Kranja 2792

Iščemo ČISTILKO za čiščenje skupnih prostorov. Obseg dela in prejemki po dogovoru. Hišni svet – Gorenjskega odreda 6, Planina – Kranj 2793

Ovčerejska skupnost Bled išče PASTIRJA za pašo ovc v letošnji sezoni. Vse podrobne informacije dobite na upravi Zadruge Bled ali pri Žemva Petru, Razgledna 14 Bled 2794

KMETIJSKA ZADRUGA ŠKOFJA LOKA

Pašna skupnost Blegoš išče

PASTIRJA

goveda in ovac za čas od 1. 6. 1981 do 15. 9. 1981 za pašo na Blegošu. Zaslužek po dogovoru. Stanovanje je zagotovljeno v planinski koči na Blegošu.

OBVESTILA

KLEPARSKA – STAVBARSKA DELA, izolacije cevi pri centralnih in drugo, naročite PIRCU in BUTINARJU, Jesenice, Medvedova 10, tel. 064-83-613 2477

IZDELAVA in POPRAVILO avto-cerad in sedežev. AVTOTAPETNIŠTVO Rutar Srečko, Lesce, Rožna dolina 12, tel. 74-972 2479

PRALNE STROJE vseh vrst popravljam v Škofji Loki in okolici. Naročite po tel. 064-62-848 2795

IZDELUJEM in POSTAVLJAM pletene žične mreže iz aluminijaste ali pocinkane žice, za ograditev vrtov, tovarniških objektov, športnih igrišč, pregradne stene skladišč ... Iz pocinkane ali svetlovlečene žice izdelujem TKANE MREŽE za zaščito strojev, trafo-postaj ... FRLIC – KOVINSKA GALANTERIJA, Zevnikova 5 Orehek – Kranj

DRUŠTVO ZA PODVODNE DEJAVNOSTI Kranj, obvešča, da organizira TEČAJ za potapljače začetnike. Prijave se bodo vršile od 30. 3. do 3. 4. 1981, od 18. do 19. ure v prostorih društva na Koroški cesti 25/a (nasproti restavracije Brioni)

GRADITELJI! Če potrebujete načrte za gradnje, pišite pod šifro: Sezona 2798

OKRASNO DREVJE ZA VRTOVE: Srebrne smreke, črne smreke in cedre ter ciprese za ograje, dobite pri Kancilija, Kranj, C. Kokrškega odreda 12/a (takoj za število 12) v bližini Vodovodnega stolpa 2799

OO ZSMS BEGUNJE, prireja vsako soboto MLADINSKI PLES. Igra ansambel SENCA. VABLJENI! 2800

PLESNI TEČAJI: OK ZSMS Škofja Loka, organizira ob sredah v športni hali na »PODNU« ZAČETNI PLESNI TEČAJ, s pričetkom v sredo, 1. 4. ob 18.30 in NADALJEVALNI – ROCK'N'ROLL TEČAJ s pričetkom ob 20. uri. Poučuje JANEZ BORIŠEK VABLJENI!

NAJDENO

Na pohodu na Porezen sem našla MOŠKO URO. Dobi se v Kranju, Banič, Stošičeva 4, tel. 21-937 – Kranj 2802

ČESTITKA

Dragi in skrbni mami, babici in prababici MARIJI ŠOLAR iz Krope – Danijelovi (Kajžni Micki iz Lajš) za njen 80. rojstni dan, ji želijo mnogo zdravja hčerke Minka, Zora z družinama, sinovi Danilo, Gregor z družinama, Marjan z Marico, vnuki in pravnuki 2804

ZAHVALA

Zahvaljujemo se ALENKI POROVI iz Strmola za požrtvovalnost in pogum pri reševanju naše male CILKE iz strmolskega jezera. DRUŽINA KEPIC, Dvorje 7, Cerklje

OSTALO

Visoko redno mesečno rento do smrti dam starim posestnikom, ali pa jim nudim preužitek z vso oskrbo, če mi prepišejo posestvo, oziroma mi ga dajo v najem. V primeru prepisa posestvo prevzamem šele po smrti prejemnika rente. (Več ustno). Šifra: Srčna kultura 2805

Na Pševem je bila ukradena velika vrtna BELA KLOP z litoželeznimi nogami in stranskimi naslonjali. Kdor jo izsledi, dobi nagrado 1000 din. Javite na postajo milice Kranj 2806

Iščem starejšo ali mlajšo žensko za pomoč pri GOSPODINJSKIH DELIH na domačiji v Poljanski dolini. Ostalo po dogovoru. Ponudbe pod: Takoj 2807

Solidno GOSPODINJO išče zakonski par – upokojenci brez otrok. Pogoji odlični. Potni stroški povrnjeni. Prof. Pavrlišak dr. Ivo, telefon 050/26-238, Vetraničeva 5, Dubrovnik 2808

Osamljeno sterejšo žensko sprejmem za pomoč v GOSPODINJSTVU (4 osebe). Stanovanje in hrana v hiši. Polona Bertoncelj (upokojenka) Kropa – Stočje 2809

Izdaja ČP Glas, Kranj, Stavek TK Gorenjski tisk Kranj, tisk: ZP Ljudska pravica, Ljubljana. Naslov uredništva in uprave lista: Kranj, Moše Pijadeja 1. – Tekoči račun pri SDK v Kranju: številka 51500-603-31999 – Telefoni: n. c. 23-341, glavni urednik, odgovorni urednik in uprava 21-835, redakcija 21-860, komerciala – propaganda, naročnina, mali oglasi in računovodstvo 23-341. Individualna polletna naročnina 250,– din, za inozemstvo preračunano v valuto vključno s poštnino. Oproščeno prometnega davka po pristojnem mnenju 421-1/72.

SPV

Novi zakon o temeljih varnosti cestnega prometa

Novi zakon o temeljih varnosti cestnega prometa začne veljati 1. maja letos. V deloma novi vsebini zakona so zajeta načela družbene samozaščite, po drugi strani pa je novi temeljni zakon tudi odsev stanja ogroženosti na naših cestah in vzrokov za tolikšno število prometnih nesreč. Zakon vsebuje tudi vse posebnosti, ki izhajajo iz mednarodne konvencije o cestnem prometu in jih dosedanja prometna zakonodaja ni vsebovala. Močno so v novem zakonu izražena tudi načela in neposredne določbe o varnosti človeka – zlasti pešcev – in še posebej otrok v prometu. Novosti pa so tudi pri sankcijah za kršilce so tudi posebni vzgojni ukrepi, ki naj bi vplivali na voznika, da bi v prihodnje opustil nevarna ravnanja, ki imajo lahko hude posledice za povzročitelja prekrška kot tudi za druge udeležence v prometu.

ODNOS DO PEŠCEV, INVALIDOV

Poglavje o prometnih pravilih novega zakona se začenja z določili, ki so namenjena varnosti pešcev, posebno tedaj, ko se ti znajdejo na cesti v okoliščinah, ki so bolj nevarne, kot je navadno prečkanje ceste.

Eno takih določil je namenjeno večji varnosti slepih oseb v prometu. Slepe osebe ali osebe, ki imajo močno prizadeto ostrino vida, so namreč v cestnem prometu zelo ogrožene. Zato zakon te osebe obvezuje, da morajo nositi belo palico, kadar se samostojno gibljejo v prometu; s tem bolj opozarjajo nase voznike, ki morajo sicer biti do pešcev obzirni, saj nikoli ne vedo, kje bodo srečali pešca, ki slabo vidi in je zato na cesti manj gibčen in bolj počasen.

V temeljnem zakonu je tudi določilo, ki ga sicer že vsebuje dosedanji slovenski zakon o varnosti cestnega prometa: vozilo, ki je posebej tehnično prilagojeno osebam s poškodovanimi okončinami, je lahko označeno s posebnim znakom, le-ta pa se izda le na zahtevo osebe, ki to vozilo uporablja. Pričakovati je, da bodo invalidni vozniki na ta način označili svoja vozila, drugi vozniki pa bodo lažje razumeli, zakaj lahko invalidne osebe ustavijo ali parkirajo svoja vozila tam, kjer drugim ni dovoljeno, in jim v težavah tudi pomagali.

VOŽNJA MIMO POSTAJALIŠČA

Avtobusna postajališča so zelo nevarne prometne točke, zato morajo vozniki voziti mimo z zmanjšano hitrostjo, tako da ne ogrožajo vstopajočih ali izstopajočih potnikov. Pri tem pa se seveda razume, da so potniki ogroženi tedaj, ko čez vozišče hitijo k avtobusu ali po izstopu prečkajo cesto. Zato zahteva od voznikov pripravljenost, da vsak trenutek preprečijo nesrečo, če bi pešec nepričakovano in neprevidno stopil pred vozilo. Za kršitev določila o prometnem režimu na območju postajališč je predvidena kazen (člen 209, točka 3); z denarno kaznijo od 500 do 3000 din ali z zaporom do 30 dni je namreč lahko kaznovan voznik, če pelje z nezmanjšano hitrostjo mimo vozila za javni prevoz potnikov ali avtobusa ustavljenega na postajališču in s tem ogrozi vstopajoče oziroma izstopajoče potnike. Če pa je voznik s prekrškom neposredno ogrozil varnost drugega udeleženca v prometu ali celo prometno nezgodo povzročil pa znaša denarna kazen 800 do 4000 din ali zapor do 60 dni. Sodnik za prekrške pa lahko vozniku za tak prekršek tudi izreče varstveni ukrep prepovedi vožnje od 30 dni do 6 mesecev.

(se nadaljuje)

Resno opozorilo za samozaščitno ravnanje

Podatki organov za notranje zadeve o kaznivih dejanjih, prekrških in škodnih primerih

Ljubljana – »Kljub manjšemu povečanju števila kaznivih dejanj na področju kriminalitete v primerjavi z letom poprej, ugotavljamo v lanskem letu upad nekaterih oblik kriminala. Hkrati moramo opozoriti na porast političnega in gospodarskega kriminala, ki sta bila predvsem posledica posebnih varnostnih okoliščin v naši republiki v prvi polovici leta oz. zaostrenih pogojev gospodarjenja. Prav tako ne moremo biti zadovoljni z naraščanjem mladinske ga prestopništva in kaznivih dejanj v javnem prometu«, je na nedavni tiskovni konferenci dejal Tomaž Ertl, republiški sekretar za notranje zadeve, ob pregledu poročila organov za notranje zadeve. Obenem je nakazal tudi možnosti za izboljšanje stanja – to je samozaščitno delovanje delavcev in občanov, ki bi z bolj odgovornim delom in odnosom do dela in sredstev lahko preprečili številna kazniva dejanja in s tem tudi veliko družbeno škodo.

Organi za notranje zadeve so lani v Sloveniji obravnavali blizu 29 tisoč kaznivih dejanj, s katerimi je nastalo za 600 milijonov škode. V porastu je bil gospodarski kriminal. Pri tem je bilo največ kaznivih dejanj v organizacijah združenega dela, ki so poslovale z izgubo in v delovnih kolektivih, kjer ni bilo zadostne kontrole poslovanja. Odkrili so tudi primere, ko so delovne organizacije vedele za primanjkljaje, pa kljub temu niso iskale vzrokov zanje. Največ primerov gospodarskega kriminala je bilo v notranji trgovini, v industriji in rudarstvu ter v družbenopolitičnih organizacijah in skupnostih ter društvih. Med oblikami pa so lani prevladovale poneverbe, ponaredki ali uničenja poslovnih listin, gozdne tatvine, nedovoljena trgovina in izdajanje nekritih čekov.

Lani se je povečalo tudi število primerov političnega kriminala, toda

Ljubljana – *Retrospektivna razstava Varnost in družbena samozaščita, ki je od 18. do 31. marca v ljubljanskem kulturnem domu Ivan Cankar prirejata zvezni in republiški sekretariat za notranje zadeve, prikazuje v 14 temah prizadevanje naše družbe od 1941. do 1981. leta za preprečevanje sovražne in druge škodljive dejavnosti proti naši skupnosti. Razstavo, ki si jo je doslej ogledalo v 95 jugoslovanskih mestih prek 2 milijona 55 tisoč obiskovalcev, bodo iz Ljubljane preselili v druge slovenske kraje; v drugi polovici septembra tudi v Kranj. (S) – Foto: S. Saje*

številke niso zaskrbljujoče. Natančnejši pregled podtkov pokaže, da je bila večina teh kaznivih dejanj storjena v prvi polovici leta, v času poostrenih varnostnih razmer, da je v drugi polovici njihovo število padlo na raven prejšnjih let. V nekem primeru pa ni šlo za organizirano dejavnost proti družbeni ureditvi. Bili so to le govorni delikti posameznikov, ki so večinoma pod vplivom alkohola žalili državo, njene organe in predstavnike, širili lažne vesti, vzbujali rasno ali versko sovražnost in podobno.

Kar zadeva splošni kriminal, se je povečalo število kaznivih dejanj v zvezi s prekupčevanjem in ukradenjem mamil in zoper varnost javnega prometa, občutno pa se je znižalo število dejanj zoper splošno dotakljivost, moralo, svoboščine in pravice delavca in občana, delovno razmerje in socialno varnost. Manjša je postajajo vse bolj resen družbeni problem, kar potrjujejo tudi podatki organov za notranje zadeve. Na tem področju je bilo lani 236 kaznivih dejanj, največji porast številk pa beležijo v Ljubljani in v Novi Gorici. Odkrili so tudi enajst organiziranih skupin, ki so se združevale zaradi preskrbe z mamili in skupinskega uživanja drog.

Na področju javnega reda in miru ter splošne varnosti delovnih ljudi in občanov kljub nekaterim okoliščinam, ki so vplivale na razpoloženje ljudi, ni bilo večjih prekrškov in negativnih pojavov. Delavci organov za notranje zadeve so lani predlagali sodnikom za prekrške okoli 39 tisoč kršiteljev javnega reda in miru, ki so se (večinoma pod vplivom alkohola) pretepali ali se drugače nedostojno vedli.

Splošna varnost delovnih ljudi in občanov ter družbenega in zasebnega premoženja je bila ogrožena ob 1750 škodnih primerih, ki jim je pretežno botrovalo neodgovorno in malomarno ravnanje in varovanje posameznikov. Daleč največ je bilo požarov, pa ogrožanj javnega prometa, strojelomov, onesnaženj okolja, eksplozij, izlitja industrijskih kočin in talin. Ob vsem tem je nastalo za 284 milijonov škode. Upoštevajoč tudi izpad proizvodnje, je škoda sedemkrat višja.

Podatki so dovolj zgovorni: resno opozorilo za naše samozaščitno (in hkratno stabilizacijsko) ravnanje.

C. Zaplotnik

S SODIŠČA

Izzivalca zabodel

Sredi oktobra lani se je Janez Rožman, star 41 let, iz Lahovč, po poklicu je zidar, mudil v gostilni Pri Zajcu v Lahovčah. Skupaj z znanci je sedel in pil, vendar pa je že v gostilno stopil pod vplivom alkohola, saj je po končanem delu že pil s sodelavci. K družbi je prisedel tudi že vinjeni Andrej Brank, ki ga Rožman ni poznal. Brank je začel izzivati, očital je Rožmanu, da je slab zidar in mu izrekel še druge hude žalitve. Niti na prigovarjanje, naj vendarle odneha in da že enkrat mir, Brank ni utihnil. Ko je Rožman odšel za hip ven na stranišče, se je spomnil, da ima žepni nož, s katerim je hotel Branka zastrašiti, če le še ne bo prenehal žaliti. Po vrnitvi v točilnico Brank resnično še ni odnehal in je celo Rožmana mahnil po zobeh; ta pa je potegnil žepni nož in Branka zabodel v desno stran trebuha. Rana sprva ni bila videti resna in je ranjeni sprva celo odklonil pomoč, nato pa so ga na prigovarjanje v gostilni le povezali in se je celo sam odpeljal domov, ponoči pa je iskal zdravniško pomoč; rezilo žepnega noža je namreč predrlo želodec, to pa je poškodba, ki bi po izvedenčevem mnenju lahko ogrozila njegovo življenje.

Sodišče je ugotovilo, da Rožman Branka Andreja ni nameraval ubiti, pač pa ga je hotel le huje poškodovati, saj ga je zabodel le enkrat in to v točilnici pred pričami. Za kaznivo dejanje hude telesne poškodbe je zagrožena kazen od 6 mesecev do petih let zapora, senat temeljnega sodišča, enote Kranj pa se je odločil za kazen devetih mesecev zapora. Pri tem je sodišče upoštevalo, da je Rožman dejanje obžaloval in še zlasti to, da je oškodovani sam s svojim grobim izzivanjem veliko prispeval, da je do takega dogodka sploh prišlo. Ni pa seveda sodišče moglo mimo tega, da je Rožman uporabil žepni nož kot izredno nevarno orodje, upoštevalo pa je tudi, da je bil pred leti za podobno dejanje tudi že obsojen.

Disciplinirana Gorenjska

Konec preteklega tedna so na skupnem sestanku predsednikov izvršnih svetov občinskih skupščin in predsednikov občinskih svetov Zveze sindikatov na Gorenjskem razpravljali o uresničevanju dogovora o družbenem usmerjanju razporejanja dohodka v preteklem letu ter o problematiki zaposlovanja in štipendiranja. Ugotovili so, da je Gorenjska spoštovala dogovor. Kršiteljev je malo. Nekaj več je tistih organizacij združenega dela, ki so sicer presegle z dogovorom določeno raven sredstev za osebne dohodke oziroma sklade skupne porabe, vendar so za to opravičljivi razlogi. Šlo je za to, da so bile še v fazi ustanavljanja, da so prezaposlovale delavce iz ukinjenih delovnih organizacij oziroma so nakupovale ali dokončevale objekte družbenega standarda. Seveda vsi primeri preseganja dovoljene rasti sredstev še niso proučeni, zato so se na sestanku dogovorili, da bodo povsod ugotovili, kje gre za objektivne razloge, kje pa za prave kršitelje. Vsi, ki bodo uvrščeni med kršitelje, bodo morali opraviti poračun do konca leta.

Na sestanku so ugotovili, da so izvršni sveti občinskih skupščin in občinski sveti Zveze sindikatov opravili ustrezno aktivnost pri uresničevanju dogovora o družbenem usmerjanju razporejanja dohodka že med letom. Aktivnost bodo nadaljevali. Problematiko preseganja porabe bodo obravnavali v vsaki občini na Gorenjskem: najprej na skupnem sestanku izvršnega sveta in občinskega sindikalnega sveta, potem pa tudi v zborih združenega dela, ocenili kršitve ter ugotovili objektivne razloge, ki so pripeljali do večje porabe.

Glede zaposlovanja so ugotovili, da je bilo lani skoraj polovico manj novo zaposlenih, kot bi jih lahko bilo po resolucijskih predvidevanjih. Vendar obstoje velika neskladja, saj so tudi takšne OZD, ki so precej zaposlovale, pa niso smele. Letni plani kadrovskih potreb za letos kažejo, da OZD načrtujejo dosti več novih zaposlitev, kot jih dovoljujejo resolucije. Zato bo treba opraviti usklajevalni postopek za znižanje rasti zaposlenosti, da bo zaposlovanje potekalo v skladu z začrtano politiko. Ta postopek bodo izvedli izvršni sveti občinskih skupščin, občinski sveti zveze sindikatov in občinske skupnosti za zaposlovanje. Obvladovati bo treba zaposlovanje v negospodarstvu. Zaposlitev bo treba omogočiti zlasti mladim. Potrebno bo preveriti obseg nadurnega dela in ugotoviti, koliko tega je možno »pretvoriti« v redno delovno razmerje. Potreben bo tudi dogovor z delovnimi organizacijami, da ne bodo več podaljševale delovnega razmerja z delavci, ki imajo pogoje za upokojitev, razen kadar gre za strokovnjake. Pri načrtovanju politike zaposlovanja bo morala imeti pomembnejšo vlogo kot doslej strokovna služba občinskih skupnosti za zaposlovanje. To vlogo bo lahko uresničevala s celovitim spremljanjem zaposlovanja v vsem srednjeročnem obdobju, s pripravljanjem strokovnih analiz o gibanju kadrov, z razvidi načrtovanih investicij ter njim ustrezne potrebne kvalifikacijske sestave, z opozarjanjem na pričakovane presežke zaposlenih delavcev zaradi možnih ukinitev delovnih organizacij, ki poslujejo z izgubo, kakor tudi s predlogi ukrepov in rešitev.

Pri štipendiranju so udeleženci sestanka prevzeli obveznost, da pospešijo podpisovanje samoupravnega sporazuma o štipendiranju na Gorenjskem in da z ozirom na izredno majhno število kadrovskih štipendij v letošnjem letu dajo pobudo delovnim organizacijam, naj ponovno preverijo kadrovske potrebe glede na kvalifikacijsko strukturo ter ustrezno povečajo število teh štipendij.

P. Ogrizek

Požar

Bukov vrh – V nedeljo, 22. marca, dopoldne je začelo goreti na podstrešju stanovanjske hiše Lovra Potočnika (roj. 1909) z Bukovega vrha pri Polhovem Gradcu. Iskre so uhajale skozi pregoreto pločevinasto dimno cev, ki je bila speljana od štev ilnika skozi lesen strop in podstrešje na streho. Ogenj je zajel stanovanjski del hiše ter hlev in drvarnico. Sosedje so lahko rešili le eno govedo in drva, vse ostalo pa je uničil ogenj. Škodo cenijo na okoli 200.000 din.

GLASOVA ANKETA

Očistiti Bled

Prav kmalu naj bi naš Bled obiskali prvi tuji gostje, ki bodo prihajali iz vseh evropskih dežel, po predvidevanjih največ iz Zvezne republike Nemčije, Italije in Anglije. Prav bi bilo, ko bi se Bled kot svetovno znano turistično središče temeljito pripravil na letošnjo poletno sezono, med drugim naj bi Bled pričakal goste lepo urejen, čist in po možnosti s čimveč prijaznimi nasmeški v gostinskih lokalih in hotelih. Danes sem in tja Bled že urejujejo, kaj prida večje zagnanosti pa še ni čutiti – na pločnikih so smeti, odpadki, okolica je večinoma neurejena.

Kaj pravijo o čistoči Bleda in o pripravljenosti na letošnjo poletno sezono nekateri Blejci in obiskovalci Bleda?

Berta Olip, zaposlena v hotelu Jelovica: »Mislim, da bi bil Bled vsako sezono lahko bolje urejen, bolj čist in tako bolj privlačen za domače in za tuje goste, ki jih je v sezoni izredno veliko. Že sami prebivalci Bleda bi lahko bolje skrbeli za čistočo, za svoje vrtove in za okolico svojih hiš, prav tako bi bila lahko bolj zavzeta tudi komunala.«

Stanko Toman, upokojenec iz Radovljice: »Za Radovljico lahko rečem, da je vsako leto bolj čista, kot obiskovalec Bleda pa le želim, da bi bil Bled poleti, ko je največ turistov, lepši in privlačnejši. Želeli bi si tudi boljše in prijaznejše postrežbe v blejskih gostinskih lokalih ali več dobrih domačih gostiln, ki jih gosti mnogokrat dvomno pogrešajo.«

Sabina Ambrožič, učenka 7. razreda blejske šole: »Vsako leto imamo na naši šoli po eno ali več očiščevalnih akcij in vsi učenci se udeležimo teh akcij za lepši Bled. Prav zdaj poteka na naši osnovni šoli akcija zbiranja odpadnega papirja, mislim pa, da bodo spomladi organizirali več očiščevalnih akcij za določeno področje Bleda.«

D. Sedej