Tednik

Glasilo Socialistične zveze delovnega ljudstva za Podravje

»Tednik« izhaja pod tem skrajšanim imenom od 24. nov. 1961 dalje na predlog Občinskih odborov SZDL Ptuj in Ormož. — Izdaja »Tednik« časopisno podjetje »Ptujski tisk« Ptuj. — Odgovorni urednik: Anton Bauman. — Uredništvo in uprava Ptuj, Lackova 8. — Telefon 156, čekovni račun pri Narodni banki Ptuj št. 604-19-1-409 — Tiska časopisno podjetje »Mariborski tisk«. — Rokopisov ne vračamo. — Celoletna naročnina za tuzemstvo 1000 din, za inozemstvo 1500 din.

Štev. 8 | Ptuj, dne 1. marca 1963 | CENA 20 DIN | Letnik XVI.

Letos 76 milijonov za ormoško industrijo

V ponedeljek, 28. februarja popoldne, je bila v prostorih sodišča v Ormožu seja občinskega komiteja ZK. Ob tej priliki je bila razprava po poročilu direktorja opekarne Ormož Milana Sonaja, ki je zajelo večja del problemov in uspehov industrije v občini. Kot je že znano, sestavlja industrijo v tej občini troje podjetij, ki so v svoji dejavnosti šele v razvoju, razen tovarne »Jože Kerenčič«, ki je v zadnjem času s svojimi izdelki iz plastične mase pričela delno osvajati tržišče. Kljub pičli in nerazviti industriji v občni so v zadnjem času v tej panogi gospodarstva bili doseženi pomembni uspehi.

Letos naj bi celotni dohodek tovarne »Jože Kerenčič«, opekarne Ormož in gradbenega podjetja »Grad« Ormož porastel za 36 odst. Celotna industrija v občini bo od vloženih lanskoletnih investicij 48 milijonov dinarjev letos vložila za 55 odst. več sredstev ali 76 milijonov dinarjev za nakup novih modernih strojev in tehničnih pripomočkov. Skladi vseh treh industrijskih podjetij se bodo povečali za 70 odst. Večji del vloženih sredstev v industrijo je tujih, le 20 odst. od investicij bo lastnih sredstev. V tovarni »Jože Kerenčič« bo družbeni proizvod porastel za 39 odst., narodni dohodek pa za 37 odst. To kaže, da je tovarna povečala proizvodnjo, čeprav je znano, da je še vedno 40 odst. zmogljivosti v tovarni plastičnih izdelkov ni izkoriščenih.

Ob nedavn analizi poslovanja opekarne Ormož je bilo ugotovljeno, da so v zastareli proizvodnji razne pomanjkljivosti, predvsem zaradi nedovoljne tehnične opreme, primanjkovanja avtomatske kurilne naprave in bagerja. Ozko grlo proizvodnje opekarne predstavljajo ročne stiskalnice, zato so za potrebe sodobne proizvodnje votle opeke kupili stiskalnico tipa 450, ki bo imela dovoljno kapaciteto za celotno proizvodnjo opekarne. Kupili bodo še avtomatično mizo in uredili notranji transport po sistemu prevoznih polic.

Način nagrajevanja ima vsako podjetje v skladu s predpisi prilagojen svoji specifični dejavnosti, ki jo opravlja. V tovarni »Jože Kerenčič« izplačujejo prejemke na osnovi ocene vsakega posameznega dela po sistemu točkovanja. Vrednost točke pa izračunajo tako, da celoten osebni dohodek delijo s skupnim številom točk.

Gradbeno podjetje »Grad« Ormož nagrajuje zaposlene po enoti proizvoda, v katerem je všteta udeležba na prihrankih materiala, nadalje določa dodatke na stalnost, starost, ki več ne bi smeli spadati v okvir nagrajevanja. Tudi v opekarni je osvojen način nagrajevanja po enoti proizvoda, z dodatno stimulacijo za prekoračitev celotne proizvodnje podjetja. Ta sistem nagrajevanja delno zavira primerno višjo prizadevnost posameznikov., ker njegova stimulacija ni odvisna od njegovega proizvodnega uspeha, ampak od uspeha celotne proizvodnje podjetja.

Izobraževanje delavcev

Kmetijstvo družbenega sektorja je v zadnjem času v občini zelo napredovalo, kar dokazujejo doseženi rekordni uspehi v vinogradništvu in sadjarstvu. Kmetijska mehanizacija sproščа iz dneva v dan večje število delovne kmetijske sile in ljudje si iščejo zaposlitev v industriji. Temu procesu migracije je predvsem še bolj podvržena ormoška občina v kateri kmetijstvo daje 85 % narodnega dohodka in še vedno zaposluje nad 80 % sposobne delovne sile.

Vse to nalaga hitrejše reševanje zaposlovanja sproščene delovne sile v industriji. Za to dejavnost potrebujejo zaposleni specifično strokovno znanje in idejno-politično razgledanost, saj bodo samo s temi kvalitetami lahko postali dobri upravljavci in vešči delavci. V ta namen naj bi prek Delavske univerze industrijska kot ostala podjetja v občini ustanavljala tečaje za pridobitev kvalifikacij. Tovarna »Jože Kerenčič« bo že v prihodnjih dneh pričela z izobraževanjem delcev na delovnem mestu. Tu ne gre samo za pridobitev polkvalificiranih kadrov, ampak predvsem za kvalificirane in visokokvalificirane strokovnjake, ki jih v podjetjih zelo primanjkuje.

Člani občinskega komiteja ZK so bili mnenja, naj bi se v bodoče zaposleni bolj zavzemali za večjo produktivnost dela in da se naj industrija v občini Ormož razvija še hitreje. Razvoj bo zagotovljen le z ustreznim politično razgledanim strokovnim kadrom. Velja omeniti, da je v pomoč za razvoj industrije predvsem poklicano kmetijstvo, ki že ima trdno materialno osnovo in jasno perspektivo.

Verjetno bo za opekarsko industrijo mariborskega okraja ustanovljen v Ormožu izobraževalni center, da bo vzgajal ustrezni kader te stroke.

Integracija koristna

Z združitvijo opekarne z obrtnim gradbenim podjetjem »Grad« Ormož bi bile dosežene velike prednosti. Bruto proizvod združene gospodarske organizacije bi se povečal na 290 milijonov dinarjev, rešeno bi bilo vprašanje drobljenja skladov in podjetje bi prihranilo 7 milijonov dinarjev.

Kam vodi posploševanje pri ocenjevanju mladine

Za vsebinsko delo organizacije Zveze mladine je velikega pomena VII. kongres ZMJ, ki je nakazal mnoge slabosti dosedanjega dela, obenem pa nakazal smernice nadaljnjega dela mladinske organizacije. Velik poudarek je bil dan mladini v komuni, od koder naj izhajajo formirana stališča o določenih problemih in nalogah ne samo mladine, temveč celotne skupnosti. Prav zaradi tega je nujno, da se v skladu z družbenim razvojem delo mladine v občini organizacijsko in politično oblikuje in da se določita položaj in vloga mladinskih vodstev. Statut sicer že določa določene smernice o vlogi mladine v komuni, vendar si bo to morala mladina sama utrditi s svojim delom. Takšna koncepcija dela v komuni pa zahteva trdno povezavo občinskega vodstva mladine z vodstvi ostalih družbeno političnih organizacij, predvsem ZKS, SZDL in sindikati. Taka horizontalna povezava in skupno delo pa mora biti v krajevnih skupnostih, delovnih kolektivih, šolah in vsepovsod tam, kjer aktivi mladine obstojajo in tu ne sme biti težjih nasprotij, kot še ponekod obstojajo.

Na najrazličnejših konferencah, sestankih in občnih zborih raznih organizacij se mnogo razpravlja o tem, da se z mladino premalo dela na področju politične in idejne vzgoje, in da je to delo pomanjkljivo tako pri mladinski organizaciji, kakor tudi v ostalih organizacijah in društvih, v katerih dela mladina po svojem interesu. S to ugotovitvijo je dana vodstvom mladine, kakor tudi vodstvom ostalih organizacij in društev velika in odgovorna naloga — sistematično politično in idejno vzgojno delo. Občinski komite ZMS je s takim delom že pričel pri vzgoji vodstvenega kadra, ker smatra, da lahko na ta način doseže precejšen uspeh predvsem v mladinskih aktivih. Sistematično delo z vodstvi aktivov Zveze mladine je nujno tudi zaradi tega, da lahko mladina da k določenim vprašanjem svoje mnenje in stališča. Ta pa lahko formira le takrat, ko je o tem dovolj poučena. O prvem uspelem seminarju, ki je uvod v nadaljnje razprave z mladinskimi vodstvi, smo že pisali, omenimo lahko le to, da se je v aktivih že pričela akcija in da so vidni že prvi rezultati.

V programu dela Občinskega komiteja smo zasledili, da so predvidena posvetovanja s predsedniki in sekretarji aktivov ZMS o smernicah družbenega plana za leto 1963, Statuta občine Ptuj, o pomenu statutov gospodarskih organizacij, pomenu statutov krajevnih skupnostih, ter ostalih problemih in nalogah, ki so v komuni. Na teh posvetovanjih, ki bodo imela značaj informiranja pravah nakazanih in analiziranih tudi nekaj važnih in kritičnih problemov, to ne bi smel biti vzrok, da se še vedno posveča tako malo pozornosti izdelavi osnutka statuta del. organizacije. Zakaj nepotrebno odlašanje in čakanje nekih direktiv? Sindikalne organizacije bi naj tu odigrale pravo vlogo in že čimprej pripravile temelje res dobremu statutu.

MF

mladine, se bodo formirala tudi določena stališča, ki jih bo pozneje zastopal Občinski komite mladine na določenih forumih. Prav tako bodo lahko stališča služila za formiranje stališč mladine v aktivih o določenih vprašanjih. Od takega dela z vodstvi aktivov si Občinski komite ZMS mnogo obeta, predvsem pa utrditev organizacije v občini in da mladina dobi tisto vlogo, ki jo mora imeti, kot družbeno politična organizacija mladih.

V zvezi z delom mladine in problemi, ki se pojavljajo v določenem krogu današnje mlade generacije, je potrebno osvetliti nekatere probleme in dati javnosti odgovor, ker smatram, da se velikemu delu mladine dela krivica, ker se nekateri problemi preveč posplošujejo in mečejo slabo luč na današnjo mlado generacijo. Na raznih konferencah, občnih zborih, sestankih in posvetovanjih se razpravlja, da mladina ne dela, da je kvaliteta mladine, ki prihaja iz osnovnih šol »slaba oziroma najslabša«; o tem je govora na srednjih šolah, gospodarskih organizacijah in vsepovsod tam, kjer se je mladina vključila v nadaljnje šolanje, uk oziroma se je zaposlila kot nekvalificirana delovna sila. Glede na to, ker so razprave v vseh navedenih ustanovah in organizacijah enake, se lahko upravičeno vprašamo, kje je »dobra« mladina in kam se je ta vključila oziroma ali imamo še sploh kaj »dobre« mladine. Drži to, da so predvsem na učiteljišču in nekaterih oddelkih Ekonomske srednje in Administrativne šole bili doseženi zelo slabi rezultati (da je na učiteljišču izdelalo povprečno 41,2 %, da je najslabši rezultat 33,3 % in najboljši 48,2 %, kar je zelo nizko, na AS najnižji 35,3 % in najvišji 76 % na ESS najnižji 46,3 %, najvišji 90 %, da je na gimnaziji povprečen uspeh 62 %, kar je zadovoljivo) vendar tega ne gre posploševati in iskati krivde samo pri mladini. Iz nekaj navedenih podatkov je razvidno, da so v nekaterih oddelkih doseženi lepi rezultati pri učnem uspehu, po drugi strani pa ugotavljamo, da je šolska mladina aktivna pri izvenšolski dejavnosti in da je na osnovi tega vsako posploševanje bolj škodljivo kot koristno.

Pri učnem uspehu ne leži vsa krivda na mladini, ki sicer nosi za slabe rezultate velik delež krivde, temveč je potrebno videti tudi druge činitelje, ki vplivajo na uspeh. Tu mislim predvsem na to, kako predizobrazbo so dijaki dobili že v osnovni šoli, kaj ni v redu na šolah II. stopnje (učni načrti, profesorski kader itd.), kako odgovornost pri tem nosijo starši in drugi, predvsem tisti, katerim so starši zaupali mladino (Dijaški dom, zasebniki pri katerih stanuje mladina itd.) in kaj so storili ostali faktorji, ki vplivajo na zdravo rast miselnosti mladega človeka in ki so odgovorni za pravilno vzgojo mladine. Pri tem ne izločujemo mladinske organizacije, ki je na nekaterih področjih dela naredila premalo. Vemo, da mladinska organizacija ni edina odgovorna in poklicana reševati mladinskih problemov, ker je za to še vrsta drugih institucij, organizacij in društev ter smo vsi skupaj odgovorni za mlado generacijo, da si jo vzgojimo tako, da bo vedela nadaljevati svetle tradicije NOB in dosedanje izgradnje. Povsem je zgrešeno, da poskušamo s takim ocenjevanjem mladine pokrivati lastne slabosti in nenačrtno in nesistematično delo z mladino. Nujno je, da se že mladina v osnovnih šolah navaja na samostojnost, da to dalje krepimo in razvijamo v šolah II. stopnje in vsepovsod, kjer dela in živi mladina. Ne mislim s tem prikrivati določenih slabosti, ki so v malem krogu mladine, temveč sem poskušal samo nakazati nekaj problemov, o katerih bodo morali razmišljati vsi socialistični družbeni činitelji, da z vso odgovornostjo, premišljeno in organizirano delujejo v smeri socialističnega vzgajanja mladega rodu in da z razumevanjem pomagajo mladinskim organizacijam, pri reševanju nalog, ki so bile sprejete na VII. kongresu Zveze mladine Jugoslavije, in nalog, ki so v komuni.

V nekaterih krajih občine so poskušali najti rešitev pri delu in da se bo število »slabe« mladine zmanjšalo le z intenzivnim delom z mladino. Prav iz tega so prišle mnoge izpodbude po ustanovitvi mladinskih organizacij, tako da lahko sama mladina rešuje določene probleme. V zadnjem času so bile tako ustanovljene oziroma obnovljene organizacije v Gerečji vasi, Selah, Moškanjcih in Dornavi. Iniciativa za ustanovitev organizacije pa je še prišla iz »Perutnine«, »Agrotransporta« in »Haloškega biserа«, kjer bodo v kratkem ustanovljeni aktivi ZMS.

Franc Zadravec

Več poudarka ideološkemu izobraževanju

Sindikalne podružnice v EE Tovarne glinice in aluminija v Kidričevem te dni zaključujejo svoje občne zbore. Na vseh so razprave še nekako zadovoljive, vendar jim manjka nekaj bistvenega. Niso namreč dovolj konkretne. Tako je bilo povsod opaziti, da se ne posveča dovolj pozornosti prav problematiki, ki je trenutno najbolj važna. O povečanju produktivnosti dela in analiziranju dosedanje stimulacije je prav malo konkretne razprave, da sploh ne govorimo o pripravi osnutka statuta delovne organizacije in pa o ideološki izobrazbi članstva. Kot so nam pokazali občni zbori sindikalnih pododborov je prav tako v podružnicah, da so tem vprašanjem posvetile kaj malo pozornosti. O preteklem delu in uspehih se ne bi smelo toliko razpravljati kot o tem, kaj je bilo napačnega in kaj sedaj ukreniti, da se to stanje popravi. Tovarniški odbor sindikata je nameraval organizirati sindikalno šolo, v katero bi se naj vključilo čim več članov. Ker pa je bila formirana večerna politična šola, bi se naj sindikalni aktivisti vključili tam in tako pridobili prepotrebnega znanja. Toda prav tu so popolnoma zatajili prav člani sindikata, katerih obiskuje to šolo le cca 2,5 %. Nikjer ni bilo zaslediti — ne v poročilih, niti v razpravi kaj več poudarka sindikalnemu glasilu »Delavski enotnosti«. Tega vodstva sindikalnih podružnic ne bi smela tako pozabljati, saj niso ničesar storila za razširitev glasila, ko na drugi strani kritiziramo slabo ideološko izobrazbo članstva. Danes je že nad 500 proizvajalcev vključenih v organih del. samoupravljanja od CDS pa vse do EE in PE, vendar pa mnogim manjka prav ideološke izobrazbe, ki je nujno potrebna vsem aktivnim upravljavcem pri njihovem vsakdanjem delu in ob reševanju proizvodnih nalog. Ker ti člani niso šli niti skozi seminarje, kjer bi se bolj detajlno spoznali vsaj z osnovnimi načeli del. samoupravljanja, jim je DE še toliko bolj potrebna. Upajmo, da tega važnega vprašanja sindikalna podružnica in tovarniški odbor sindikata ne bosta pozabila vnesti v svoj program dela, kot so to pozabili vsi sindikalni pododbori. Čeprav je v ostalem bilo v raz-

KIDRIČEVO
Nov polet v delu SZDL

Po letni konferenci krajevnega odbora SZDL Kidričevo je prišlo v vodstvu do bistvenih sprememb. Delo odbora SZDL v lanskem letu sicer ni bilo tako slabo, kot se je zdelo prvi hip, vendar o kakih večjih uspehih organizacije ni moč govoriti. Prva in tudi največja odgovornost za delen uspeh v delu v letih 1961 in 1962 prav gotovo pade na vodstvo. V njem je bilo namreč 15 članov, ki so bili člani ZKJ. Delo v organizaciji ni šlo kot bi moralo, ker so se člani iz leta v leto bolj izmikali raznim funkcijam in akcijam, ter tako še bolj širili že tako veliko pasivnost do vsakega družbeno-političnega življenja, pa tudi kulturnega dela. Ker ni bilo dovolj stika med člani odbora, poverjeniki in člani SZDL, je pričelo padati tudi število članov. Plan dela, ki si ga je postavila organizacija, je bil sicer dober, toda vse preveč je bilo v njem tudi stvari, ki jih ni bilo moč realizirati, kar je seveda še bolj odvračalo članstvo. Bilo jih je tudi nekaj, ki bi jih lahko uresničili, kot npr. ureditev kino dvorane, cestne razsvetljave in ureditev naselja. Slednje je bilo sicer predvideno po komunalnem načrtu, ki je ostal le na papirju, vendar bi se nekaj dalo urediti. Kot povsod je tudi tukaj manjkala organizacija, od katere je odvisen uspeh celotne akcije. Določenega pomena je tudi to, da so stanovalci tega naselja preveč pasivni in nezainteresirani do sleherne akcije. Čas bi bil, da se tudi ti zavedo, da je potrebno za sleherno stvar žrtvovati svoj prosti čas in prispevati svoj delež. Najmanj volje do takih akcij pa kažejo prav tisti, od katerih bi mogli največ pričakovati. Delovna inteligenca se vse preveč odvaja od drugih prebivalcev, tem pa krepko sledi večina članov ZK, da nazadnje preostane le del ljudi, na katere odpade potem vse delo, poleg tega pa so mnogi tako obremenjeni z raznimi funkcijami, da končno res ni mogoče pričakovati večjih uspehov. Mnogo premalo je bilo sodelovanja med organi delavskega samoupravljanja, sindikatom in tovarniškim komitejem ZKS. Prav tu je v marsičem iskati vzroke neuspeha dela organizacije SZDL. Problemi naselja bi morali biti tudi problemi tovarne in obratno, saj bi na ta način lahko bil rešen marsikak problem. Predvsem pa bi člani ZK morali vedeti, da se njihovo družbeno-politično delo ne konča v tovarni, ampak morajo veliko bolj sodelovati v organizaciji SZDL na terenu, kjer živijo. Novi KO SZDL Kidričevo je zato že na svoji prvi seji sklenil, da je nujno potrebno tudi tu napraviti prelomnico v pasivnosti in pričeti z bolj smotrnim in aktivnim delom. Povabljeni so bili predstavniki raznih društev in organizicij ter delovnih kolektivov, da bi skupno skušali analizirati vzroke dosedanji nezainteresiranosti in neaktivnosti in najti preprosto in najprimernejše sredstvo za dokončno odpravo mrtvila v organizaciji.

Tako bo novi odbor posvetil svoje delo predvsem vključitvi čimveč novih članov v SZDL in pa tesnejšim stikom z njimi. Precej bo treba utrditi sodelovanje s tovarno, kakor tudi z drugimi gospodarskimi organizacijami, ter tako potem enotno nastopati pri reševanju raznih problemov. Delu raznih organizacij in društev bo posvečena temeljita skrb, saj je prav organizacija SZDL odgovorna za to. Člani ZK so dolžni aktivno sodelovati na vseh področjih, za kar pa morajo nujno poskrbeti OO ZK, tovarniški komite in terenska organizacija ZK. Delo stanovanjske skupnosti ni tako, kot bi moralo biti, zato je precejšen poudarek tudi na njenem delu v letošnjem letu.

Naloge, ki jih je odbor postavil v svojem programu, bodo zahtevale veliko truda in dobre volje. Iz dosedanjega dela novega odbora je razvidno, da se v celoti zaveda svoje odgovorne naloge in prepričani smo, da uspeh ne bo izostal, in da je z novim vodstvom nastopilo novo obdobje KO SZDL Kidričevo.

F. M.

TE DNI PO SVETU

Izhod v sili

Očitno je, da že sam blokovsko opredeljeni svet predstavlja nevarnost za mir, ker se lahko v takem položaju vsak dan porajajo sporni problemi in z njimi povezana mednarodna napetost, ki utegne pahniti človeštvo na rob vojne. Spomnimo se samo karibske krize, ki v bistvu še vedno ni minila.

Nekateri so se že pomirili z obstojem obeh blokov, ker jih ni mogoče ukiniti kar čez noč. V takem položaju so pozitivni vsi tisti predlogi, katerih namen je, utreti pot zaupanju v svetu in veri v dobro voljo, četudi še v blokovskih okvirih.

Kot takega lahko ocenimo nedavni predlog sovjetske delegacije v Ženevi, naj bi atlantska in varšavska obrambna zveza sklenila nenapadalni pakt pod okriljem Združenih narodov. Namesto da bi v kritičnih trenutkih posegli po orožju, naj bi raje sedli za zeleno mizo in se pomenili. S tem bi nevarnost pred neposredno vojno hudo omejili.

Tisti, ki vidijo v blokovsko razdeljenem svetu edino možno stanje, zavračajo take predloge kot nesmiselne, iluzorne in kdo ve še kako. Res je, da so prvi hip videti tudi taki, saj so vojaške zveze nastale kot odraz različnih političnih, gospodarskih in strateških načrtov in ideologij, ki so si v kričečem nasprotju. Toda če ne bodo skušali neposredno prizadeti najti pot, da spremene stanje nezaupanja bodisi po nasvetih nevezanih dežel ali lastnih, uvidevnejših politikov, potem je vse skupaj zaman.

Potovanje v Washington

V mislih imamo potovanje zahodnonemškega obrambnega ministra von Hassela, ki se bo z ameriškimi predstavniki pomenil o tako imenovanih »večstranskih atomskih silah« v Atlantski zvezi in vlogi, ki naj bi jo Zahodna Nemčija pri tem odigrala. Znano je, da se z ameriškim načrtom ne strinja Francija, pa tudi nekatere manjše dežele v NATO niso navdušene.

Zah. Nemčija podpira Francijo v želji, da bi dobila čimbolj odprte roke v oboroženi in vpliv v Zah. Evropi, na drugi strani pa se boji, da bi s tem preveč odbila svojega starega zaveznika in prijatelja — Ameriko. Tudi Velike Britanije ne želi povsem pahniti od sebe in je celo pripravljena »popraviti« svoje »profrancosko« stališče tako, da podpre britansko vključitev v skupni evropski trg. Gre torej za nekakšno posredovalno vlogo v zahodnem taboru, ki pa bonnske diplomacije ne ovira, da ne bi na tiho koketirala s Francovo Španijo in prizadevanji, da bi Francov režim spravili v NATO, oziroma če ne vanj, pa v okrilje nastajajoče trojne osi — Pariz—Bonn—Madrid.

Združitev opekarne z gradbenim obrtnim podjetjem „GRAD“ Ormož - ekonomsko upravičena

Predzadnjo soboto je bil občni zbor sind. podružnice Obrtnega gradbenega podjetja »Grad« Ormož. Ob tej priliki sta predsednik Vinko Ivanuša in tajnik sindikalne podružnice v poročilih očrtala uspehe in probleme enoletnega dela sindikata v tem podjetju. Iz poročil je bilo razvidno, da imajo gradbena podjetja specifične težave zaradi razmetanih gradenj, ko ni mogoče delavcem nuditi dovoljne zaščite na delovnem mestu. Sindikat, kot delavska politična organizacija, je dolžna nenehno

Dopisujte v TEDNIK

skrbeti za primerne pogoje delavcev na delovnem mestu, za njihovo idejno-politično in strokovno usposobljanje.

Sindikalna podružnica šteje 160 članov, kar predstavlja po številu močan kolektiv. Zaradi različnih obrtnih dejavnosti podjetja je proizvodnja nekaterih izdelkov zelo pestra. Podjetje ima strokovni kolegij, ki je na svojih rednih posvetih razpravljal o celotnem delu v podjetju. Lani je bila v tem podjetju ustanovljena 30 članska mladinska organizacija, vendar je bila vse do nedavnega premalo aktivna. Za nedelavnost mladine je v tem podjetju treba iskati vzrok v nedovoljni pomoči in v premajhni angažiranosti mladine. Za udejstvovanje v športu je sindikalna podružnica nabavila nekaj športnih rekvizitov za mladino.

V gradbenem obrtnem podjetju »Grad« Ormož je dosežen viden napredek v povečanem investicijskem vlaganju. Podjetje si je nedavno preuredilo upravne prostore, nabavilo tovornjak in druga za gradnjo pomembna osnovna sredstva.

Mnogo manj pa je podjetje storilo glede decentralizacije delavskega samoupravljanja, kar je bilo razvidno iz razprave. V tem podjetju se delavec redkokdaj čuti kot samostojni upravljalec in gospodar, kar zahteva naš družbeni razvoj. Vzroke takemu stanju je treba predvsem iskati v premajhni poučenosti delavcev in v krnjenju samoupravnih pravic s strani nekaterih vodilnih uslužbencev. Tem ljudem bi morala biti končno jasno, da je neupoštevanje samoupravnih pravic v nasprotju z našimi družbenimi načeli. Razprava je pokazala, da še vedno delavci niso dovolj seznanjeni s pravilnikom o delitvi čistega dohodka na sklade in osebne prejemke, kar naj bi temeljilo na učinku izvršenega dela.

Nadalje je mnogo kritike padlo na račun tehničnega vodja podjetja, ki je samovoljno izostajal od dela, zaradi nepravilnega obračunavanja delavcev, prevozov in zaradi neenakega nagrajevanja zaposlenih po obratih, kjer bi naj bila v bodoče v merilu nagrajevanja strokovna izobrazba. Pojasnjeno je bilo tudi delo disciplinske komisije.

Lanskega poslovnega leta podjetje še ni zaključilo, vendar je iz dosedanjega stanja razvidno, da zaradi neugodnih vremenskih prilik podjetje ni realiziralo predvidenega 180 milijonskega načrta 100 odstotno.

V razpravi je sodeloval sekretar občinskega komiteja Ormož Drago Pintarič, ki je obvestil kolektiv, da je o neupoštevanju delavskega samoupravljanja v tem podjetju bil obveščen CK ZKS z anonimnim pismom, v katerem nepodpisani pisec navaja številne kritične probleme podjetja. Dejal je, da to zadevo proučuje zato postavljena posebna komisija. Po njegovem mnenju je treba upravno vodstvo podjetja izmenjati.

Nadalje je sekretar govoril o pomenu delavskega samoupravljanja, kot o pomenu združitve dveh sorodnih gradbenih podjetij v občini v eno močno gospodarsko organizacijo, pred katero bo široka perspektiva. Združitev opekarne z gradbenim podjetjem proučujeta oba kolektiva. Pomen integracije v občini je sekretar podkrepil z večanjem razdrobljenih skladov, znižajo se stroški poslovanja in z združitvijo se bo poleg drugih prednosti vidno dvignila realizacija nad načrtom obeh dosedanjih podjetij.

V razpravo je tudi posegel predsednik občinskega sindikalnega sveta Alojz Kranjc in opozoril prisotne na pomen kadrovanja v sindikatu, na delovno disciplino zaposlenih in na pomen osnutkov statutov delovnih organizacij.

Po razpravi so člani sindikalne podružnice izvolili 11 članski odbor in 3 članski nadzorni odbor sindikalne podružnice. Z javnim glasovanjem so izvolili 4 delegate za občinsko sindikalno konferenco, ki bo, kot predvidevajo, 15. marca. Delegati za občinsko konferenco so: Sever Franc, Ivanuša Vinko, Topolovec Marija in Hošnjak Ivan.

Kaj narekuje združitev?

Kot je znano sta že lani kolektiva obeh podjetij razpravljala o združitvi v eno samostojno gospodarsko organizacijo, vendar takrat do tega ni prišlo. Takrat je ekonomska analiza pokazala, da ima eno gradbeno obrtno podjetje večjo perspektivo od dosedanjih dveh. Nadalje združitev narekuje, to, da bi ena gospodarska organizacija v občini predstavljala solidno osnovo gradbeništvu, saj bi lahko nastopala kot proizvajalec gradbenega materiala in obenem izvajalec gradbenih del. Nadalje bi bilo rešeno vprašanje drobljenja sredstev skladov, delno bi se znižali stroški uprave, podjetje bi lažje nastopalo na tržišču in dvignila bi se realizacija nad letnima načrtoma obeh dosedanjih podjetij.

Združitev je vprašanje razsodka obeh kolektivov, ki naj bi temeljito analizirala vse pogoje ter na osnovi teh dokončno odločila. Kolektiv opekarne se z združitvijo v celoti strinja, kolektiv gradbenega podjetja pa bo o zadevi v kratkem razpravljal.

Praksa je tudi v občini Ormož pokazala, da integracija v gospodarstvu omogoča popolnejšo obliko gospodarjenja in so v občini bili doseženi vidni uspehi, katere bi lahko pričakovali tudi v gradbeništvu.

DOBRO VLOŽENE INVESTICIJE

V perspektivnem planu za obdobje 1961—1965 je med drugimi ukrepi za uravnovešenje zunanje trgovinske bilance podčrtan hitrejši razvoj inozemskega turizma. Prav gotovo so prav v turizmu velike možnosti za povečanje deviznega priliva, in to iz tistih držav, s katerimi imamo prijateljske stike. Turizem sodi pri nas zadnje čase med intenzivne panoge gospodarstva, saj je v zadnjih letih začel ustvarjati vedno več deviznega priliva ter ima možnost, da to tendenco zadrži tudi vnaprej. Gospodarska aktivnost turizma pa je sicer značilna tudi za druge evropske turistične dežele. Razen tega pa spada tudi med tiste gospodarske dejavnosti, ki ustvarjajo visok devizni učinek, ker se te devize pridobijo z majhnimi izdatki. Zato lahko rečemo, da je skoraj ves bruto dohodek hkrati tudi neto devizni dohodek.

Rentabilnost ustvarjenih deviz v turizmu kaže veliko prednost pred investicijskimi vlaganji v druge gospodarske panoge. Devizni učinek vloženih sredstev v gostinstvo in turizem je znatno nad učinkom, ki ga dajejo vložena sredstva v industriji in rudarstvu. Turistične točke na ormoškem območju še vedno niso niti delno izkoriščene. Dobro znana in priljubljena turistična točka »Jeruzalem« si je s svojim svetovno znanim visokokvalitetnim vinom »jeruzalemčanom« ustvarila lep renome pri kupcih iz raznih držav. Sloves jeruzalemčana privablja iz leta v leto v naše kraje vedno večje število turistov. To število je treba povečati s solidno posrežbo, z zabavno kulturnim življenjem, s pripravljanjem raznih specialitet, predvsem pa je potrebno poskrbeti za turistično propagando. Morda bi bilo koristno uvesti zanimivo trgatev v vinogradu, kot prireditev za turiste itd. Tudi Kogel pri Veliki Nedelji je za turiste privlačen kraj. Velikonedeljska vasica s svojim znanim zgodovinskim gradom in s turistično točko na Koglu ima velike prednosti pred ostalimi turističnimi točkami v občini zaradi ugodnih železniških in avtobusnih zvez.

Ormož pridobiva na gospodarskem pomenu

V sestavu gostilne bi kazalo v sezoni odpreti na Jeruzalemu tudi vinsko klet, ki bi lahko zalagala turiste ob praznikih s pristnimi domačimi visokokvalitetnimi vini in z raznimi domačimi specialitetami. Vse ostalo in tudi to bi bilo potrebno urediti tudi v Ormožu, kjer je nujno potrebno poleg ureditve gostinskih lokalov misliti tudi na graditev primernega hotela. Z gradnjo hotela bi morali pričeti čimprej, ker se bo le na ta način turizem lažje razvijal.

V Ormožu nujno potreben hotel

Z vedno večjim vlaganjem v gospodarstvu dobiva mesto Ormož iz dneva v dan vedno večji gospodarski pomen. Letošnja gradnja nove bencinske črpalke in cesta gospodarsko-turističnega pomena Vinski vrh Jeruzalem utirata novo pot v razvoju turizma. Gradnja nove vinske kleti v Ormožu in novih živinskih hlevov vplivata na razvoj turizma. Predvidena gradnja otroškega vrtca, gradnja zdravstvenega paviljona in 32-stnovanjskega bloka v Ormožu bodo nadalje dale mestu novo podobo. Vidno bo vplivala tudi gradnja sladkorne tovarne na preusmeritev kmetijske proizvodnje in na večji razmah gospodarstva v Ormožu.

Ormož in njegova okolica

Še ne urejeno mesto Ormož, ima po svojih naravnih lepotah lepo perspektivo za širitev turizma. Težko se je sprijazniti s tem, da je zgodovinski grad v Ormožu zapuščen, kljub temu, da bi lahko predstavljal z obstoječim naravnim parkom privlačno turistično točko.

Turizem in gostinstvo zaostajata za ostalimi panogami gospodarstva

To zaostajanje se odraža v neurejenih lokalih, sanitarnih napravah, v primanjkovanju prostorov in drugih osnovnih sredstev, ki so nujna. Toda s preureditvijo vsaj enega gostinskega lokala v Ormožu za sodobne potrebe občanov in turistov bi ta kraj pridobil na turističnem pomenu. Pred in takoj po vojni je bil v Ormožu hotel s 14 sobami in osemindvajsetimi ležišči. Sedaj je število prenočišč za turiste padlo, zato se turisti v sezoni zatekajo v privatna prenočišča. Vzrokov za zaostalost gostinstva na območju občine ne bi smeli iskati samo pri zaposlenem osebju, kajti vlaganja v obe gospodarski panogi po vojni so bila minimalna. Velja omeniti, da bi z dobro voljo lahko zelo napredovali.

Kvalificiranega gostinskega kadra v občini zelo primanjkuje. Problemi nerazvitega gostinstva in turizma so iz dneva v dan glasnejši in kličejo po rešitvi. Reševanje teh pa je možno le z ustreznimi finančnimi sredstvi. V času sestavljanja občinskega proračuna je treba precej misliti na nerazvit turizem in gostinstvo ter vlaganja osredotočiti v to smer. Še vedno namreč velja načelo, vlagati tam, kjer se investicije najhitreje vračajo.

Naloge stanovanjske skupnosti

Po mnenju prebivalcev Ormoža bi morala stanovanjska skupnost več skrbeti za red in čistočo mesta, ne pa da se ukvarja z drugimi problemi. Le če bodo vsi občani skrbeli za red in čistočo, bomo lahko imenovali te kraje turistično zanimive.

Menze družbene prehrane

Pomembno vlogo v prehrani občanov v Ormožu ima poleg gostilni menza družbene prehrane »Abonent«, ki dnevno nudi toplo hrano po ugodni ceni. Take menze v manjšem obsegu so se razvile tudi na obratih kmetijskega kombinata pri Veliki Nedelji, Tomažu in drugod, kjer dobivajo zaposleni delavci tople obroke.

ORMOŽ

Sindikalni občni zbori „Zarje“ v Ormožu

Mnoge sindikalne podružnice na območju občine Ormož so imele te dni preglede enoletnega dela. Občni zbori so bili dobro pripravljeni in tudi razprave na njih so bile plodne.

Občni zbor je izredno skrbno pripravila tudi sindikalna podružnica trgovskega podjetja »Zarja« Ormož. Iz izčrpnega poročila predsednika podružnice Franca Vrečarja je bilo razvidno, da je podjetje lani preseglo predvideni načrt realizacije 690 milijonov dinarjev za 31 milijonov. To kaže, da ima kolektiv smisel za reševanje postavljenih nalog, ki so v trgovini zelo zahtevne. Dvig kmetijstva in razvoj industrije v občini kličeta po večjem sortimentu blaga, ki ga trgovine dnevno dopolnjujejo. Kupna moč prebivalstva v občini hitro narašča, kar nalaga osebju v trgovinah odgovorne naloge. Glede urejanja trgovskih lokalov in gradnje novih sodobno opremljenih trgovin je podjetje napravilo precej, mnogo več pa bodo od kolektiva zahtevale bodoče naloge. Kolektiv se tega zaveda, zato skrbi za znižanje stroškov in za večanje skladov. Disciplina in čut odgovornosti zaposlenega osebja razen malih izjem sta veliko pripomogla k razvoju podjetja.

Podjetje je že sestavilo komisijo za sestavo osnutka statuta. Napačna bi bila delitev skladov po posameznih trgovinah, saj v današnjem času vlada načelo združevanja skladov. zaradi uspešnejšega namenskega koriščenja.

Statut podjetja naj bi določal, da bi tudi v bodoče vse poslovne enote tvorile eno gospodarsko celoto. V njem bi bilo potrebno določiti pristojnosti poslovnih enot in pravice ter dolžnosti zaposlenih v podjetju. Skratka, statut podjetja mora vsebovati in urejevati celotno življenje v podjetju.

Sindikalna podružnica trgovskega podjetja »Zarja« Ormož šteje 73 članov. V lanskem poslovnem letu je dosegla vrsto uspehov v strokovni vzgoji kolektiva in na polju idejno-političnega izobraževanja. Nekateri mlajši člani kolektiva obiskujejo ekonomsko srednjo šolo in večerno politično šolo za sindikalne delavce. Lani je sindikalna podružnica podjetja poslala mladino na Boč in v času oddiha je bilo vsakemu članu kolektiva izplačano 5000 dinarjev. Vajenci so vključeni v mladinsko organizacijo, prosvetno društvo, gasilsko društvo, so člani Rdečega križa in drugih številnih množičnih in političnih organizacij.

Sindikalna podružnica skrbi tudi za delavske športne igre in je v ta namen preskrbela za 81 tisoč dinarjev športnih rekvizitov. Pri raznih prostovoljnih akcijah je kolektiv podjetja brezplačno opravil nad 1000 delovnih ur. Sindikalna podružnica priredi vsako leto tradicionalni trgovski ples v Ormožu.

Kolektiv se je na občnem zboru zavzel, da bo čimprej uredil trgovine v Podgorcih, Središču, na Kogu, v Vuzmetincih in v Ivanjkovcih. Veliko skrb posveča sindikalna podružnica vzgoji

(Nadaljevanje na 3. strani)

Probleme je treba sproti reševati

Prejšnjo soboto je organiziral ObO SZDL v restavraciji »Abonent« v Ormožu enodnevni seminar za predsednike, sekretarje in blagajnike krajevnih organizacij SZDL z namenom, da se seznanijo s konkretnimi nalogami in metodami dela SZDL pri uresničevanju nalog krajevnih organizacij.

V razpravi je sodeloval tudi predsednik obč. odbora SZDL Stane Čeh. Po njegovem mnenju so krajevne konference SZDL prispevale mnogo k reševanju skupnih problemov, toda še vedno niso povsod dosledno opozorile na drobne lokalne probleme, kot je primer na Kogu, pri Tomažu in v Miklavžu. Vse kaže, da je še vedno delo odborov krajevnih organizacij SZDL premalo povezano s članstvom SZDL. Slaba povezava se predvsem odraža v nizkem številu članstva SZDL v občini.

V. kongres SZDLJ in SZDL Slovenije, zvezna in republiška ustava ter občinski statut, vse te pomembne smernice opozarjajo krajevne organizacije SZDL na mesto in vlogo SZDL, ki so v praktičnem izvajanju premalo konkretne in konstruktivne. Zastopniki krajevnih organizacij SZDL so poročali o dejanskem stanju na svojem področju.

Prebivalcem Podgorc po mnenju Albina Kaučiča povzroča največ težav primanjkovanje zobne ambulante in popolne osemletke. Učenci višjih razredov morajo po 11 in več kilometrov daleč pešačiti v šolo. Prebivalci želijo, naj bi zobozdravnik dvakrat tedensko ordiniral v Podgorcih. V Podgorcih bi naj premestili pisarno pošte in pisarno krajevnega urada na ravnino.

Po številu volilnih upravičencev v Ormožu jih je 75 % včlanjenih v SZDL, po mnenju Iva Rajha SZDL še ni povsod gonilna sila. Organizacija ima največ težav zaradi pomanjkanja prostorov za zbiranje članstva. V kratkem bodo v mestu uredili razglasno postajo.

Zelo kritično je ocenil Lovro Pišek stanje članstva SZDL na Humu, kjer je od 400 vodilnih upravičencev samo 200 članov SZDL. Največ težav imajo s cesto proti Humu, ki že več let ni bila popravljena. Člani SZDL čvrsto sodelujejo z ostalimi društvi in množičnimi organizacijami v tem kraju.

Po mnenju tov. Krabonja povzroča največ negodovanja med prebivalci Ključarovec cesta Runeč—Ključarovci, za katero še vedno plačujejo davek zasebni lastniki. Nimajo lastnih prostorov itd.

Ne smemo dovoliti, da bo število članstva SZDL padalo, če že ne bo naraščalo, je med svojo razpravo dejal Kelemina Matija iz Tanjkovec. Tudi ta krajevna organizacija je brez ustreznih prostorov.

V Savcih je edina krajevna organizacija SZDL brez ustreznega kulturnega središča. O pomembni aktivnosti bi ne smeli govoriti, vendar pa člani SZDL delajo v gasilstvu, pri Rdečem križu in v nekaterih društvih.

(Nadaljevanje na 4. strani)

Kmetijstvo stopa na pot kooperacije med zadrugo in pridelovalci

Inž. Egon Zorec

Kmetijske zadruge postajajo v svoji dnevni praksi vse odločilnejša organizacijska oblika sodelovanja in povezovanja privatnega sektorja kmetijstva s socialističnim sektorjem gospodarstva. Vse bolj so sposobne v interesu samih kmetov, zagotoviti skladni socialistični razvoj vasi. Toda njihova naloga je zlasti vidna tam, kjer zadruge že razpolagajo z znatnimi proizvajalnimi sredstvi, kjer postajajo s temi sredstvi soorganizatorji sodobnejše kmetijske proizvodnje. Dobre zadruge že pritegujejo mnoge delovne kmete, deloma kot delavce, ki so pripravljeni delati s temi sredstvi, deloma kot kmete, ki so pripravljeni navezovati z zadrugami najrazličnejše gospodarske odnose, s katerimi pa hkrati povezujejo tudi svojo zemljo z zadružnimi proizvajalnimi sredstvi. Ob doseženih uspehih, pa tudi slabostih je videti, da se vse bolj spaja družbena lastnina in zadružna dejavnost s privatno lastnino in individualno proizvodnjo. Vidimo, da se bije zelo žilav boj med drobno blagovnimi težnjami in načrtnim delom ter napori. Pri razvitih zadrugah ne moremo več govoriti, da veže zadruga svoje člane samo z delovno kooperacijo, ampak že vidimo ne samo dele postopnega podružabljanja procesa proizvodnje, nego tudi znatna dela podružabljenja procesa razširjene reprodukcije.

Na poti naše socialistične preobrazbe kmetijstva smo dosegli stopnjo, ki vse bolj omogoča in terja, da njegovo nadaljnje izobraževanje, nadaljnje povečanje proizvodnje in njegovo razširjeno reprodukcijo v še večji meri kot do sedaj povežemo z novimi tehnološkimi osnovami, zlasti pa z oblikovanjem novih proizvodnih odnosov. Naše kmetijstva pa mora še hitreje kreniti po poti, ki ne pozna okvirov in utesnitev. Ta pot pa je pot kooperacije, ki je v interesu družbenega razvoja pridelovalca in kmetijske zadruge. Zadruga razporeja naloge, da se ustvari čim večji učinek glede na vloženo delo in sredstva, ena zagotavlja usmerjanje kmetijstva v zaželeni smeri. Naše kmetijstvo je že stopilo na to pot in vsak dan je več oblik kooperiranja, od najpreprostejših do takih, ki bistveno menjajo do sedaj običajne odnose na vasi kot npr. razne semenske akcije, osemenjevanje živine, zaščita pred rastlinskimi škodljivci, formiranje raznih skupnih nasadov in podobno. Vse te akcije so del naših naporov za povečanje in zboljšanje kmetijske proizvodnje in za uveljavitev novih tehničnih sredstev in načinov dela v našem kmetijstvu. Dosedanji načini kooperiranja nam omogočajo, da lahko prehajamo uspešno tudi na višje oblike. Povezava zadruga—zadružnik se utrjuje. Značaj enostavnih servisnih uslug je iz zadruge izginil, kmetijska zadruga se utrjuje in postaja osnovni organizator in uravnavalec proizvodnje in se vse hitreje uveljavlja kot ekonomska sila na vasi.

Če upoštevamo, da je v prvem času pomenjala zadružna trgovska dejavnost edino kooperiranje, ki je bilo postavljeno na gospodarski račun, pomenijo današnje akcije, ko se povečuje zadružna akumulacija, vsekakor uspeh. Nedvomno te akcije utrjujejo zadruge, tako da so danes že sposobne uspešno investirati zaupana družbena sredstva.

Odprte so torej možnosti za nadaljnji dvig kmetijstva. To stopa na pot intenzivnosti. Porajajo se novi, sodobnejši načini obdelave, uvajata se napredna agro- in zootehnika. Upoštevajoč uvedbo novih tehnoloških osnov v naši kmetijski prizvodnji, nove metode in načine dela s pomočjo modernih družbenih proizvajalnih in drugih sredstev ter novih odnosov, se odpirajo ogromne možnosti kmetijske prizvodnje s tem pa hkrati možnosti za nadaljnji dvig življenjske ravni kmetijskih proizvajalcev. Naše zadružne organizacije si naj postavljajo naloge na osnovi realnih možnosti, stopiti morajo zavestno na pot socialističnega razvoja in z načrtno akcijo postati njihov nosilec.

LETOŠNJE KURENTOVANJE IN KARNEVAL

Upravni odbor Zavoda ptujskih folklornih prireditev se najlepše zahvaljuje vsem, ki so prispevali k organizaciji in izvedbi našega letošnjega IV. kurentovanja in karnevala.

Kljub nekaterim pomanjkljivostim, ki se nam pri končni izvedbi ponavljajo skoraj vsako leto, kakor zamuden začetek, zastajanje skupin, je prireditev v splošnem po ocenitvi številnih gledavcev vendarle zelo dobro uspela. Novost letošnje prireditve je bila ta, da smo ozvočili vseh pet večjih trgov. Prav dobro se je obnesel poizkus brezžičnega prenašanja razlag posebnih komentatorjev. Žal pa niso bili ponekod gledavci-poslušavci dovolj dicsiplinirani in je na primer na Trgu mladinskih brigad kljub prizadevanju rediteljev skoraj povsem odpovedala rediteljska služba.

Letos je bil folklorni del izpopolnjen z dvema novima skupinama z dobrepoljskimi mačkarami in domačimi pustnimi plesači s Pobrežja pri Vidmu. Mnogo številnejši, obsežnejši in v domislicah popolnejši je bil tudi letošnji karnevalski sprevod. Sodelovala sta oba mestna vrtca, tri mestne in hajdinska osnovna šola, kmetijska šola Turnišče, gimnazija in nekatera podjetja.

Zlasti množične so bile skupine iz Dornave, Velike Nedelje in Trgovišča. Kakor vsako leto doslej so se Dornavčani tudi letos izkazali, tokrat kar z dvema zelo uspelima skupinama, s Turki na konjih in s cigani na vozeh. Velikonedeljčani so prav posrečeno prikazali prleški turizem, Trgovišča pa cirkus.

Folklorni del povorke so pričeli kurenti

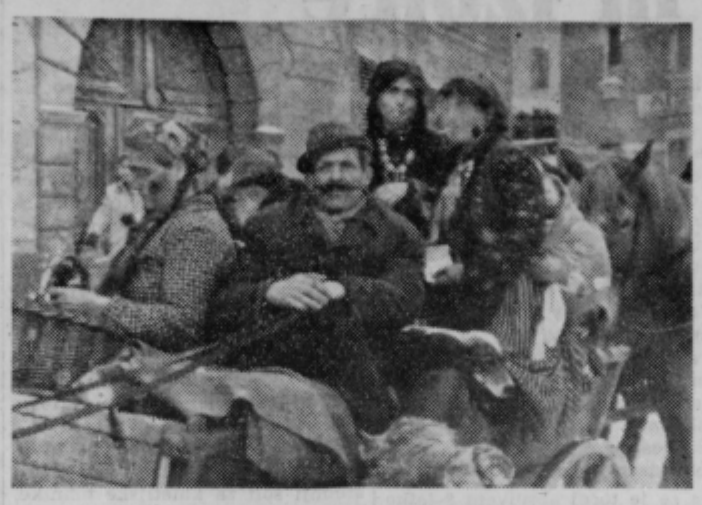

»Originalni« cigani iz Dornave

Zelo domiselne so bile mnoge karnevalske scene, ki so glosirale šibkosti in pomanjkljivosti v organizaciji naše preskrbe. Nekatera podjetja so znala odlično prikazati reklamo za svoje artikle in jo obenem posrečeno povezati s karnevalskim razpoloženjem. Občinstvu so bile posebno všeč skupine, ki so v sliki prikazovale velike politične dogodke v svetu.; imeli smo priliko videti de Gaulla, Kennedyja, Castra, Macmillana, Adenauerja in druge velike politike, ki so udeleženi pri boju za vplivna gospodarska področja, pri prerivanju in tekmovanju na gospodarskem polju in seveda tudi v veliki oboroževalni tekmi.

Orači: prastar pustni običaj

Vsa ta dinamična paradna povorka bi bila prav gotovo še bolje učinkovita, če bi se bili pomikali posamezni prikazi v sprevodu v primerni razdalji. Tako včasih nismo mogli razbrati, kaj sodi skupaj, kaj ne.

Ob zaključku te bežne ocene je treba poudariti, da bo moral Zavod ptujskih folklornih prireditev v prihodnje skrbeti, da se odpravijo vse motnje in da se kvaliteta prireditve še dvigne. Slišali smo razne sugestije. Ena od teh se glasi: če hočemo združiti oba dela pustne prireditve, potem moramo poskrbeti, da se obhod ne bi trgal; to pa bomo dosegli le, če bi šla celotna folklorna in karnevalska povorka prvič skozi mesto brez prestanka, posamezne folklorne skupine pa bi naj šele pri drugem obhodu pokazale na določenem mestu svoja obredja.

Skupine in posameznike v karnevalu je ocenjevala posebna ocenjevalna komisija, ki so jo sestavljali: Stane STANIČ, predsednik sveta za kulturo in prosveto pri Obč. ljud. odboru Ptuj kot predsednik in člani Ivan KRAJNČIČ, upravnik SNG Maribor, Marjan KOŽUH, predsednik Turistične zveze Maribor, Milka BRAS, kustos za etnografijo pri muzeju Ptuj in Drago HASL, predsednik upravnega odbora Zavoda za folklorne prireditve Ptuj.

Komisija je ocenjevala po 6 zahtevah: zamisel, tehnična izvedba, vloženo delo, množičnost, kvaliteta nastopa, splošen vtis.

Po vsestranskem pretresu je prisodila nagrade naslednjim skupinam: **prva nagrada (150.000 din)** — Turki (Prosvetno društvo Dornava),

tretja nagrada (100.000 din) — Vražja kuhinja (podjetje Petovia)

14 nagrada po 50.000 din. Cigani, Prleški turizem, Cirkus, Svetovni šampionat v boksu, Potrošniški kredit, Oxfordski študentje, Skupni evropski trg, Rotacija, Poizkusna oddaja — lutke, Veselo peričkanje ali Potrošnikova usoda, Zdravstvena služba, Martin Krpan, Pismo, De Gaulle.

10 nagrad po 25.000 din

Hitler v peklu, Horoskop, Prometni znaki, Ku-klux-klan, Ptujski proračuni, Integracija, Haložan-Lukarija, Trgovina: grosist-detajlist, Ribolov — morska deklica, Žabe

12 nagrad po 10.000 din

Kozmonavt, Combe na begu, Lokomotiva — premog, Pozavčin, Pingvini in Eskimi, Pravljica o kralju Matjažu, Palčki rudarji, Palčki z mrtvo Sneguljčico, Sneguljčica z Vičave, Indijanci in kavboji, Sneguljčica in princ, Hajdoški pletarji.

3 nagrade po 5.000 din

Maharadža, Trgovina kritičnih artiklov, Mušnica in marjetica,

Druga nagrada ni bila podeljena, ker so Dornavčani že pred dvema letoma nastopili kot cigani in prejeli nagrado za ta prikaz.

Nagrajenci naj dvignejo nagrade v nedeljo, 3. marca 1963, od 9. do 12. ure dopoldne v posebni šoli (minoritski samostan — 2. nadstropje pri blagajniku Zavoda za folklorne prireditve Ptuj tov. Adalbertu SLEKOVCU.

Posnetki: Foto Langerholc

D. H.

Zanimiva skupina: gusarska ladja

»Turki« iz Dornave so odnesli prvo nagrado

Aktualne »politične« maske: Čom be v rokah OZN in druge

TEDNIKOVA *tribuna*

Divjaška objestnost ali škodoželjnost?

Prišel sem prezgodaj na železniško postajo v Ptuju. Zato sem si jel ogledovati to in ono, predvsem pa razne naprave.

Torej nekaj o teh napravah, najprej v čakalnici: že pri vhodu na vratih se ustavi pogled na kljuki, ki z njo nekaj ni v redu. Kljuka se namreč vrti v krogu in ne služi svojemu namenu. Klopi so postavljene v vseh smereh in celo ena k drugi, da se potniki (zjutraj delavci, pozneje šolski otroci) med seboj drenjajo in si skačejo po nogah. Na nekaterih klopeh so polomljena naslonjala. Zaboj za odpadke je popolnoma poškodovan. Zaradi tega pa so smeti na vsakem koraku, največ pod nogami potnikov, ki so navajeni iztresti ali odvreči od sebe vse, česar ne potrebujejo. Ogledal sem si stranišče. V školjki je ležala zidna opeka. Školjka je prebita oziroma zlomljena. V straniščni veži so bili čedno urejeni pisoarji. Sedaj so zamašeni z ogorki in nekakšnim peskom, ki ga je nalašč zato nekdo od nekod prinesel. V veži je bilo tudi veliko stensko ogledalo. Ni ga več, ker ga je nepridiprav razbil. Pipa pri umivalniku je odvita oziroma odnešena, prav tako verižice pri vodnih rezervoarčkih v stranišču, vse naprave za razsvetljavo, kljuke itd. Stene so počečkane s takimi neumnostmi in risbami, da ni vredno pljuniti po njih.

Človek se ob pogledu na vse to zgrozi in vpraša, kje je osebna kultura, in ali so res nekateri ljudje brez trohice kulture in razuma, da kaj takega počenjajo in so res med nami še takšni siromaki, ki samo čakajo, če se bo kje kaj postavilo, da bo potem vzel, oziroma ukradel ter odnesel domov.

Stopil sem k šefu postaje in postavil nekaj vprašanj o tem. To, kar sem od njega zvedel, ni nič ugodno za (n e k a t e r e) železniške potnike.

Nekaj poškodovanega so železničarji že popravili, vendar ni trajalo dolgo, ko o tem ni bilo več ne duha ne sluha.

Ob tem se je treba vprašati, ali si bo oseba s takim početjem kaj opomogla. Nedvomno takšen posameznik kaže, da je velika, kratkogleda in nespametna reva, nabita zaostalosti in divjaštva.

J. B.

Pismo uredništvu

Tov. urednik!

Večkrat sem že brala v časopisih ali slišala v radiu, kako bi morali skrbeti za ptice in divjad v letošnji hudi zimi. Jaz pa bi rada vedela, zakaj otroci posebne ali pomožne šole niso deležni tople malice, če že ni mogoče poleti pa vsaj sedaj v tej hudi zimi! Marsikateri otrok te šole je slabega zdravja kakor tudi moj, ima pa po tričetrt ure ali še več hoda daleč v šolo. Mar se ne bi prilegla takim revežem topla malica? Če se skrbi v vseh šolah za otroke in tudi na roditeljskih sestankih priporočajo staršem, naj otroci jemljejo malice, zakaj so potem ravno ti otroci prikrajšani? Matere že damo otrokom malico s seboj, česa toplega pa otroku vendar ne moremo dati. Mislim, da bi se moral najti prostor, da bi otroci imeli, kar potrebujejo. Mislim, da je večina mater istega mnenja. Za otroke iz mesta to ni poseben problem, pač pa tem bolj za oddaljene otroke, ali za tiste, ki so izčrpani od bolezni in potem še od dolge vsakdanje poti v šolo in nazaj. Otroci, ki obiskujejo pomožno šolo v Mariboru, Celju in Gornji Radgoni dobivajo tople malice, zakaj je ne dobivajo otroci takšne ptujske šole?

Ž. E., Ptuj

Dopisujte v TEDNIK

»ZARJA«, ORMOŽ

(Nadaljevanje z 2. strani)

vajencev in večkrat rešuje njihova gmotna vprašanja.

Povprečni prejemek zaposlenega v letu 1960 je bil 18.230 dinarjev, lani pa je znašal povprečen prejemek 25.566 dinarjev. Prav tako se je dvigal promet. V triletnem obdobju so se investicije zvišale za več kot 10 milijonov dinarjev za novo opremo in za preurejanje lokalov.

V razpravo je posegel tudi direktor podjetja Alojz Holc, ki je vsestransko očrtal zavzemanje kolektiva pri uresničevanju načrtnih nalog. Omenil je številne pomembne gospodarske dogodke, ki so važni za podjetje in gospodarstvo v občini. Vmesna pripomba mladinke je povzročila široko razpravo o ustanovitvi mladinske organizacije.

Nazadnje je sodelovala v razpravi tudi tajnica občinskega sindikalnega sveta Marica Brazda, da bi pojasnila napotke za izdelovanje osnutka statuta podjetja.

R. D.

Visok jubilej

25. februarja je na Vidmu pri Ptuju praznovala upokojena učiteljica IVANKA PERNAT visok jubilej svojega plodnega življenja. Rodila se je pred 80. leti kot hči kmeta TOPLAKA iz Pobrežja ter se kot odličnjakinja odločila za težaven učiteljski poklic. Poučevala je vse do svoje upokojitve v Halozah — največ na Vidmu, kjer še danes rada poučuje uka

željne otroke. Upokojena je bila 1939. leta, tedaj je tudi kot prva v mariborskem okrožju prejela častno diplomo.

Tudi po osvoboditvi je vsled pomanjkanja učnega kadra ponovno sedla za kateder ter poučevala dve leti. Še danes je čila in zdrava, šiva in plete, rada čita časopise, je stalna naročnica TEDNIKa, daje nasvete in še za tako preprostega obiskovalca najde prijazno besedo, zato se bivši njeni učenci in učenke še vedno radi zatekajo k njej po nasvete.

Ob njenem visokem življenjskem jubileju ji čestitajo njeni učenci, znanci in prijatelji, želeč ji še mnogo let zdravja in zadovoljstva.

Delo Združenja rezervnih oficirjev in podoficirjev občine Ormož

V nedeljo, 17. februarja 1963, so na rednih letnih občnih zborih krajevnih organizacij ZROP izvoljeni delegati, zbrani na občinski konferenci, poslušali poročila občinskega predsedstva in v razpravi ocenili delo svoje organizacije. Iz poročil predsednika, tajnika, blagajnika in predsednika nadzornega odbora posnemamo, da je organizacija ZROP občine Ormož razdeljena na 6 krajevnih organizacij. Od skupno 269 registriranih oficirjev in podoficirjev jih je vključenih v organizacijo 249 ali okoli 91 odst. v primerjavi z 84 odst. v prejšnjem letu. Izven organizacije je le še 9 odst. podoficirjev, medtem ko so oficirji vsi člani organizacije. Strokovni del dejavnosti organizacije je bil izveden v celoti, tudi obveznosti je organizacija krila v celoti.

V poročilih je bila med drugim poudarjena tudi vloga rezervnega oficirja-podoficirja kot družbenega delavca. Težišče dela v bodoče naj ne bo le enostransko strokovno izobraževanje, temveč naj bo družbeno delo in reševanje problematike na terenu, v organizaciji, na delovnem mestu in sploh povsod, kjer član živi. Organizacije na terenu, kot tudi posamezniki, naj bodo vključeni aktivno v proces socializacije naše družbe, in naj bodo v tem procesu med prvimi. Družbeno ekonomska in vsakršna razgledanost naj bosta sestavni del osebnosti rezervnega kadra.

Še mnoge misli in problemi so bili nakazani v poročilih, ki so bila skrbno sestaljena in ki so načela in odprla številne probleme. V diskusiji, ki je bila tu in tam zelo živa, so člani dajali predloge za še boljše delo. Težava v Ormožu je zlasti v tem, ker v kraju ni enote JLA in ker so vsa predavanja in druga dejavnost vezana na večje stroške. Sprejet je bil predlog, da se organizira obisk enot, kjer bi rezervni starešinski kadri dobili zopet vpogled v rast in modernizacijo JLA. Ogled je poleg strokovnega dela najboljše dopolnilo k vsestranskemu strokovnemu usposabljanju članstva. Koristen je bil tudi napotek, naj v bodoče občinsko predsedstvo posreduje dobre načine dela, izkušnje in probleme splošnega značaja ostalim organizacijam, skratka, zapisniki sej in občnih zborov organizacij naj vsebujejo uspehe pa tudi neuspehe dela neke organizacije in metode za odpravljanje napak pri delu. Tako bi bil uspeh v občinskem merilu nedvomno boljši.

Administrativno je poslovanje v redu in so bila vsa poročila in drugo rešeno, tudi blagajniško poslovanje je bilo vzorno, kar je v svojem poročilu navedel nadzorni odbor.

Obisk na konferenci je bil zelo dober, če izvzamemo nekaj tovarišev prav iz Ormoža, ki so izostali, in tovarišev iz Tomaža, ki so zastonj čakali na dogovorjeni prevoz proti plačilu, katerega je obljubila KZ. Kot gostje so se odzvali povabilu in pozdravili občni zbor tov. Ivan Gorjup, sekretar okrajnega odbora združenj borcev NOV, predsednik občine tov. Matija Pajnkihar in v imenu občinskega komiteta in občinskega odbora SZDL predsednik tov. Stane Čeh. Tudi gostje so v pozdravih in razpravi ocenili delo ZROP in se dotaknili zlasti družbene vloge rezervnih oficirjev in podoficirjev.

Gostje so pohvalili dosedanje delo in želeli še več uspehov pri delu v bodoče. Izvoljen je bil nov odbor, kateremu je skupščina zaželela mnogo uspehov pri delu.

Pred mesecem poklicnega svetovanja in izbire

Redkokateri otrok je ob zaključku 8-letnega šolanja toliko dozorel, da bi se lahko in z vso gotovostjo odločil po svojih sposobnostih in nagnjenjih za pravi poklic. Če je vase zaprt, ne išče v svojem okolju pomoči. To seveda ni dobro. Če pa vprašuje za nasvet in pomoč, mu jo je treba nuditi. To pa je težka in odgovorna naloga. Prav pri teh vprašanjih so podeželski otroci bolj prizadeti in nebogljeni, ker le redko lahko v tem oziru pričakujejo pomoč.

Ko se sedaj bližamo času, ko se bo treba odločiti in ko bodo velike akcije poklicnega svetovanja in izbire odprle vse možnosti in dajale razgled na vse možne in predvsem potrebne vključitve, je treba, da bodo dom, šola, skupnost in poklicne svetovalnice ukrenili in svetovali prizadetim vse, kakor je prav in potrebno.

Podeželska mladina je še danes večinoma zvesta tradiciji, trmasto vezana na ožjo domačo grudo. Sicer pa se je že tudi tu marsikaj spremenilo.

Končno jih življenjska nujnost dvigne iz tradicije in vrže na druga področja. Toda, če vztrajajo, kdo jim more to zameriti? Ostanejo pač na tem prav ozkem delovnem področju, toda prilagoditi se morajo novemu načinu dela in življenja.

Socialistična skupnost je prav na tem področju s svoje revolucionarno silo in progresivnim prizadevanjem napravila nič manj, kakor na industrijskih področjih, celo več, ker se je morala in se še bori z zastarelimi nazori in mišljenji in pri tem mora še stremeti naprej.

Vključiti se v tako delovno skupnost je velika čast in ponos. To si je pa treba tudi zaslužiti in sicer s pravilno politiko in gospodarsko razgledanostjo in solidnim strokovnim znanjem in končno vztrajnostjo, marljivostjo in zvestobo ideji in delu.

Če se je torej absolvent 8-letke odločil ostati doma in se vključiti v to veliko poljedelsko in živinorejsko skupnost, si mora pridobiti, kakor to terja sedanji čas in potreba potrebno strokovno znanje na vseh teh področjih in to mu nudi med drugim poljedelsko živinorejska šola v Turnišču pri Ptuju.

Vsi vemo, da poklicna perspektiva, ki je pač vezana na gospodarsko tehniko ravno na tem področju, ni bila vedno najugodnejša, kar je odvračalo ljudi od te dejavnosti. Toda sleherni človek ve, da so se posebno pri nas v zadnjem času razmere v tem oziru silno izpremenile.

Perspektive vključitve v ta delovna področja so dobre, se izboljšujejo z intenzivnimi in sodobnimi načini dela in bodo tako tudi ostale. Vsakdo, ki se bo torej hotel s pridom uveljaviti na teh mnogostranskih področjih, si bo brezpogojno moral pridobiti ustrezno znanje in prakso.

Kdor ima torej veselje do kmetovanja ali živinoreje, njemu pravzaprav ni treba več svetovati, ker je že izbral. Njegov življenjski cilj je že določen in postavljen. S tem pa še ni vse končano. Pred dokončno vključitvijo v to veliko delovno armado je treba mladinca ali mladinko temeljito strokovno pripraviti in jima posredovati tudi izkustva prakse. To vse dobe in posredujejo na šoli za kvalificirane poljedelce in živinorejce.

Velike socialistične proizvodne enote zahtevajo specializiran proizvodni kader, ki je sposoben upravljati z modernimi stroji in vzgajati sodobno pospešeno in stopnjevano proizvodnjo z vsemi tehničnimi pripomočki, ki so na razpolago.

Vse te sposobnosti in strokovnosti si lahko pridobe učenci na tej šoli in sicer do kvalificiranega poljedelca ali živinorejca, s čimer pa specializacija v perspektivi nadaljnjega izobraževanja še ni zaključena, saj ambicioznosti posameznikov nudi še nekaj drugih mnogoobetajočih možnosti.

Poleg splošne strokovne izobrazbe nudi ta šola možnosti, se izuriti v sposobne upravljalce kmetijskih strojev, posebno traktoriste.

S to šolo lahko učenci nadaljujejo svoje šolanje na kmetijski srednji šoli za kmetijske tehnike, potem pa še nadalje na višji agronomski šoli za kmetijske inženirje. Posebno nadarjenim je možno se izpopolnjevati na agronomski fakulteti. Ta pot je odprta marljivim in prizadevnim gojencem te šole.

Na šoli uče: slovenščino, tuj jezik (angleščino, nemščino ali ruščino po svobodni izbiri) matematiko, kemijo, biologijo in družbene vede.

Strokovni predmeti pa so: poljedelstvo, živinoreja, obratoslovje in strojništvo.

Poleg teoretičnega pouka imajo tudi praktične vaje na polju, pri živini in strojih. Med šolanjem opravljajo prakso na obratih Kmetijskega kombinata. Del teh dohodkov gre v skupni sklad ekskurzijskega fonda, kar pa zaslužijo posamezniki v času šestmesečne prakse (mesečno ca 18.000 din) pa razpolagajo svobodno sami.

Dana je tudi možnost vpisa učencev v šolo z dovršenim 7 ali nedovršenim 8. razredom osnovne šole, toda z obvezo, da v času strokovnega šolanja s posečanjem večerne šole oz. polaganjem izpitov končajo uspešno osemletko. Splošen pogoj za vpis v to šolo je z uspehom dovršena 8-letka.

Posebno ugodna je še prav za one iz bližnjega in oddaljenega okolja (do 10 km), ker se lahko vozijo z vlakom, avtobusi, kolesi in motorji v šolo, ako ne zmorejo vzdrževalnine v internatu, ki ga ima ta šola. (Mesečna vzdrževalnina 8.000 din.)

Šola daje učencem vse možnosti svobodne aktivnosti, prosvetne, športne in tehnične.

Fras Albert

VELIKA NEDELJA

Da bo imelo praznovanje stote obletnice obstoja mednarodne organizacije RK čim bolj delovni značaj, je krajevni odbor RK Velika Nedelja s pomočjo občinskega odbora RK Ormož organiziral kuharski in izobraževalni tečaj. Obiskovalo in uspešno dovršilo ga je 20 deklet in žena. Opravile so 120 ur praktičnega sodobne kuhanja in 9 ur poslušale nauk o prehrani. Medicinska sestra iz ormoškega zdravstvenega doma jih je 12 ur poučevala o hišni negi bolnika in v treh urah so poslušale in razpravljale o položaju žene v socialistični družbi. Dne 21. februarja je bil tečaj zaključen s celodnevno poučno ekskurzijo v Maribor, kjer so si tečajnice natančno ogledale gospodinjske naprave in prostore v Zavodu za pospeševanje naprednega gospodinjstva. Spoznale so hladilnike in opazovale potek pranja v pralnem stroju. Navdušile so se nad lepo in praktično kuhinjsko posodo in nad vzorno snago, ki je odlika slehernega gospodinjstva. Z velikim zanimanjem so si ogledale tudi muzej, niso bile še nikoli tam. Posebno doživetje jim je bila popoldanska uprizoritev opere Fedora. Prvič v življenju so prisostvovale operi in uživala ob taki umetnini. Za en sam dan je bilo vse to kar preveč novosti, bogastva in lepote.

Dekleta in žene so se razšle. S seboj so odnesle skromne diplome, praktično znanje, večjo razgledanost, neizbrisne vtise in najboljšo voljo, da bodo z vsem pridobljenim znanjem doprinašale svoj del za zdravje in blaginjo skupnosti.

-a

Osnovna organizacija Rdečega križa v Veliki Nedelji pri Ormožu je organizirala dvomesečni kuharski tečaj, ki ga je obiskovalo večje število deklet in žen.

Probleme je treba sproti reševati

(Nadaljevanje z 2. strani)

Pri Miklavžu se iz dneva v dan čuti velik napredek, saj so od lanskih 700 članov povečali članstvo SZDL letos na 820 članov. Uspeli so urediti prostore za potrebe množičnih in političnih organizacij ter društev.

Število članstva SZDL se je v krajevni organizaciji Kog dvignilo za 65 (v Jastrebcih).

Odbor krajevne organizacije SZDL Središče se zaveda, da se število članov SZDL lahko poveča le s sistematičnim delom na terenu. Od 1750 volilnih upravičencev je 902 članov SZDL ali 58%. Iz razprave Slavka Kačičnika je bilo razvidno, da bodo v tem letu število članstva SZDL povečali na 75% vseh volilnih upravičencev. Dovolj žalostno je, da je v Salovcih od 160 volilcev samo 38 članov SZDL. Delo sekcij zaradi slabih programov ni doseglo zaželjenega cilja in naj bi se v bodoče ozirale bolj na življenjske potrebe kraja. Gospodarske organizacije v Središču še vedno nimajo razumevanja za družbeno-politične organizacije v kraju, zato za sestanke ne želijo odstopati prostorov češ, »v naše prostore nihče ne bo hodil«. Članstvu SZDL bo treba v bodoče posvetiti več skrbi glede idejno-političnega izobraževanja, kot mladini, kjer mora SZDL črpati nove člane SZDL.

Runeč je kraj, ki je še vedno kulturno, politično in gospodarsko zelo zaostal. Zato je naloga vseh posvetiti mnogo večjo skrb idejno-političnemu izobraževanju. Za gradnjo studenca imajo pripravljenih 800 tisoč dinarjev, vendar je sredstev še vedno premalo.

Premala samostojnost krajevnih organizacij SZDL se predvsem odraža v nedovoljni opredeljenosti funkcij predsednika, sekretarja in blagajnika. Dosedanja praksa je pokazala, je dejal Stane Čeh, da nekateri programi dela krajevnih organizacij SZDL niso v skladu s sklepi občinske konference SZDL, kar zavira in preusmerja delo SZDL.

Predsednik občinskega odbora SZDL je nadalje opozoril navzoče, da morajo posvetiti vso skrb politiki kadrovanja. Kritično je tudi ocenil stanje članstva samo v Ivanjkovcih, kjer je od 2042 volilcev samo 49,4% članov SZDL. Mnenja je, da ima ta vzrok globoke korenine in ga je treba čimprej raziskati. Obrazložil je tudi pomen in vlogo sekcij, ki v bodoče več bi ne smele tako operativno posegati. Sekcija ni ustanovljena, da bi odločala, ampak naj sklepe samo pripravi in prepusti odločanje širšemu krogu občanov. V občini je 6 podružnic krajevnih organizacij SZDL, ki so že skoraj prerasle svojo funkcijo in delajo samostojno.

Nadalje so tudi razpravljali, kako pritegniti slehernega občana v razpravo o osnutku občinskega statuta, ker bi ga lahko le na ta način prilagodili dejanskim potrebam občanov. Osnutek statuta bi moral priti v vsako hišo in njegova vsebina bi naj bila obrazložena slehernemu občanu.

Iz razprave Janka Kukola iz Tomaža je bilo razvidno, da se nabira največ težav pri Tomažu zaradi premajhne aktivnosti žena. Težave ima knjižnica zaradi male izbire knjig, nizko je število članstva SZDL in premalo zainteresiranosti šolskega odbora za upravljanje v šoli.

RAZPIS

Šolski odbor osnovne šole v Središču

razpisuje mesto

TAJNIKA -CE ŠOLE

Pogoji: srednja ekonomska šola ali druga ustrezna šola. Osebni prejemki po pravilniku o del. osebnih dohodkov šole. Nastop službe po dogovoru. Prijave pošljite do 15. marca t. l. na ravnateljstvo šole.

Obvezna cepljenja otrok

Mati: Slišali smo, da boste kmalu začeli cepiti. Radi bi vedeli nekaj več o cepljenju, ker pride tudi naš na vrsto. Kateri otroci morajo biti cepljeni?

Zdravnik: Vsako leto obvezno cepimo otroke rojene v prejšnjem letu, letos letnik 1962. Istočasno bomo cepili vse otroke in prejšnjega, torej 1961 letnika. Celo otroci 1960 letnika bodo zajeti, v kolikor niso bili iz kateregakoli vzroka še nič cepljeni ali pa so sprejeli samo eno injekcijo.

Mati: Koliko injekcij pa mora otrok dobiti?

Zdravnik: V prvem letu cepljenja dobi vsak tri injekcije cepiva, v prihodnjem letu pa še eno, četrto. S tem je obvarovan pred tremi hudimi boleznimi: davico, tetanusom in oslovskim kašljem.

Oče: Ko samo slišim besedo injekcija, se mi otrok zasmili. Ali je to res nujno potrbno?

Zdravnik: Cepljenje kot zaščita proti boleznim je velika pridobitev. Ko tega sredstva nismo poznali, so otroci v velikem številu umirali od teh bolezni. Posebno davica je zahtevala številne žrtve. Zgrozi se človek, če posluša spomine starejših ljudi, kako so v družinah, kjer se je vgnezdila ta morilka, umirali otroci kar po vrsti.

Oče: Zanima me, ali je na našem področju še mnogo primerov teh bolezni, proti kateri cepimo?

Zdravnik: Še jih imamo. Vendar za dokaz, kako koristno je cepljenje, naj samo navedem, da smo v preteklem letu imeli sicer pri nas tri otroke, ki so oboleli za davico, eden je celo za to boleznijo umrl, nobeden od teh pa ni bil niti enkrat cepljen. Med cepljenimi ni zbolel nihče. Oslovskega kašlja smo imeli lani 94 prijavljenih primerov, med temi je 90 necepljenih in sicer 27 takih, ki bi bili morali priti k cepljenju pa niso, 63 pa takih, ki so starejši od 5 let, tako da takrat še cepljenja proti tej bolezni nismo izvajali ali pa lanski letnik, ki šele bo cepljen. Med bolniki so samo trije cepljeni otroci in sicer nepopolno cepljeni. Tetanusa pri otrocih nismo imeli.

Mati: Proti katerim boleznim pa še cepite?

Zdravnik: Obvezno je še cepljenje otrok proti kozam, ki bo letos v jeseni. Cepljenje proti kozam ni boleče, ker samo površno ogrebemo kožo nadlahti, da bi se koze prijele. Bolečine nastanejo šele potem, sicer pa bomo o kozah govorili jeseni. Istočasno z injekcijami bodo otroci dobili cepivo proti otroški paralizi v žlički malinovca. Za to cepljenje se plačuje prispevek.

Oče: Kako bomo izvedeli, kdaj in kje cepite?

Zdravnik: Razpored cepljenj bo pravočasno objavljen v Tedniku, razen tega pa bo vsak otrok dobil osebno vabilo z navedenim dnevom, uro in krajem cepljenja. To vabilo bo treba prinesti na cepljenje s seboj. Prav tako mora imeti otrok s seboj zdravstveno knjižico in starejši letniki tudi izkaznico o že opravljenih cepljenjih.

Oče: Res so to stvari, ki jih morajo vedeti vsi starši, ki imajo otroke-obveznike za cepljenje. Saj, če so ljudje dobro obveščeni o koristi kakega ukrepa, se radi odzovejo vabilu.

Higienska postaja
ZD Ptuj

Nesreča ne počiva

Prejšnji torek so vaščani Frankovec pri Ormožu v gramozni jami v Loperšicah pripravljali gramoz za posipanje vaških cest. Bilo je nekaj voznikov s konji in sanmi in 16 vaščanov. Pri delu pa so bili v toliko neprevidni, da so, ko so pripravljali gramoz in ga nalagali na sani, spodkopali zgornjo zmrznjeno plast kakšen meter globoko, ki pa se je nenadoma odlomila in pokopala pod sebj Mesariča Karla in Medika Matijo iz Frankovc. Mesariča je popolnoma zasulo in so prisotni morali napeti vse svoje sile, da so ga še ob pravem času težko poškodovanega odkopali, medtem ko je bil Medik lažje poškodovan. Oba so prepeljali takoj v ptujsko bolnišnico.

Srečanje slušateljev sindikalnih političnih šol iz Ljutomera in Ptuja

V soboto, 23. februarja 1963, so se srečali v Ptuju slušatelji sindikalnih političnih šol Ljutomera in Ptuja.

ObSS Ljutomer je prek radia Maribor in Ljubljana izrazil željo po srečanju njihove SPŠ s SPŠ iz Ptuja. ObSS Ptuj je o tem srečanju in tej želji razpravljal na seji predsedstva in sklenil, da povabi SPŠ Ljutomer na tovariški sestanek. Vabilu se je odzvalo 23 slušateljev SPŠ, trije predstavniki ObSS in upravnica DU Ljutomer. Namen srečanja je bil izmenjati misli, izkušnje in želje za čim boljše izobraževanje sindikalnih delavcev. Občinski sindikalni sveti hočejo s časom naprej. Želijo svoje kadre izobraževati in jih navajati na to, da bodo sindikalni delavci napredni, in razgledani povsod, tako pri stroju kot za pis. mizo, na polju ali kjerkoli, če se bodo učili, čitali in sodelovali v družbeno-političnem delu. Občinski sindikalni svet Ptuj premišljuje vsako leto znova o novih boljših oblikah izobraževanja svojih članov. V tem delu je zabeležen viden uspeh. V Ptuj pridejo po nasvete vsi tisti, ki želijo ustanoviti SPŠ, pričeti z delom ali pa so že začeli in želijo, da bi bolj obogali svoje delo v SPŠ. Štiriletna tradicija ter požrtvovalno delo vodilnih funkcionarjev v ObSS Ptuj je kvaliteto pouka vidno dvignila in ima vedno več slušateljev.

Prvo srečanje je bilo na železniški postaji Ptuj v vlaku. Po programu so se slušatelji obeh šol peljali v Kidričevo na ogled Tovarne glinice in aluminija »Boris Kidrič«. V tovarni jih je sprejel predsednik tovarniškega odbora sindikata in predstavniki delavskega samoupravljanja. V kratkih stavkih jim je obrazložil razvoj tovarne do danes in nadaljnjo perspektivo. Nato so se slušatelji razdelili na tri skupine in z vodiči šli v obrate. Po ogledu tovarne so bili vsi povabljeni na malico, ki se jim je prilegla. Predstavniki ObSS in SPŠ so se gostiteljem lepo zahvalili za lep sprejem ter se odpeljali v Ptuj. Tu so si ogledali muzej na gradu. Videli so splošni del, etnografski oddelek in oddelek NOB.

Svečani sprejem in pozdrav gostov je bil v Delavskem klubu ob štirih popoldne. Podpredsednik ObSS Ptuj Lojze Čuček je pozdravil goste in povedal kratko zgodovino sindikalne politične šole Ptuj. Izrazil je veselje ob prihodu gostov in željo, da bi tovariški sestanek dosegel svoj namen in da bi se z najboljšimi vtisi razšli. S tem je bil uradni del zaključen in slušatelji obeh šol so se v zabavi, plesu in smehu prijetno sprostili.

Čas je hitro mineval in gostje iz Ljutomera so se morali posloviti. Tajnik Občinskega sindikalnega sveta Ljutomer se je zahvalil za lepo preživeli dan in skrb, ki so ga imeli organizatorji in ob tej priliki izrazil željo, da bi se čez mesec srečali v istem številu v Ljutomeru.

Z. A.

Literarni poskus Janeza Nadobuda ob pustu:

Moj ata

Moj ata je zaposlen kot birokrat, v tridesetem plačilnem razredu. Vsako jutro vstane dve sekundi pred sedmo uro, ker pravi, da mora biti ob sedmih na delu.

Revežu se mudi v pisarno, ostane mu edino še toliko časa, da mimogrede kupi vse časopise, ki jih nujno rabi, da jih v sedemurnem delu vse pregleda. Ata najprej reši: križanke, rebuse... potem pa ostalo. Jaz ata zelo obžalujem, ker ima veliko dela. Razen tega dela ima ata še drugo delo, mora kuhati kavico za cel delovni kolektiv, ker je teta Andreja od leta 1958 na bolniškem.

Moj ata je še vršilec dolžnosti ekonoma: za kino, gledališče, in ostale vstopnice. Vsak član kolektiva ima svojo željo, zaradi tega dela moj ata večkrat tudi popoldne.

Moj ata ima še eno dolžnost: je referent za stanovanjsko vprašanje; to tudi ni lahko.

Ata pravi vsakomur, kdor želi dobiti stanovanje, da je najboljše biti podnajemnik.

Mi imamo tudi doma en prostor na podstrešju. Čeravno je površina 2x2 kv. m., spi v njem 6 podnajemnikov na šestnadstropni postelji. Srečni smo, da je prostor na podstrešju, da lahko, če bo nujno potrebno, podremo streho in začnemo graditi posteljo-nebotičnik. Ata pravi, da ima v pisarni v predalu še čez dvatisoč prošenj, na katere bi moral odgovoriti že pred dvema letoma.

Ata je tudi poskrbel, da je na vidnem mestu napis »Pridite jutri«. Sedaj vidite, da moj ata dela pod zelo težkimi pogoji. Zaradi tega bi moral prejeti vsak mesec trinajsto plačo.

Ata je v privatnem življenju zelo dober. Res je, da me vsak mesec naseka tridesetkrat in da do desetega v mesecu ves prosti čas porabi v kavarni, ampak zaradi tega preostalih dvajset dni planira, kako bo odplačeval dolgove in da bi mu še ostalo za nadaljnje investiranje.

Ata mi izkaže, ko je dobre volje, pravo roditeljsko ljubezen, no, to je le vsakega tridesetega februarja, ko pravi, da me bo dal v šolo za visokega birokrata.

In še na koncu naj omenim, da sem zelo podoben atu in ata meni, da imava oba zelo slabo oceno in se nama preteklo leto ne prizna za napredek v višji razred.

Evo, takšen je moj ata.

Janez Nadobud l. r.

mladi svet

ZINKINI GOSTI

Mala Tinka je imela zelo rada ptičke. Čez leto je nabirala razna travna semena, da jih je v hudi zimi nastavljala pticam na okno.

Prihajale so ptičke vseh vrst: sinice, kosi, ščinkavci, štingelci, brglezi, pa tudi požrešnih vrabcev ni manjkalo. Tinka je vedela, da ti krilatci uživajo različno hrano in je zato tudi poskrbela. Za kose je pripravila vedno nekaj odpadkov iz kuhinje, včasih tudi košček mesa za priboljšek.

Ptice so se popolnoma udomačile, kar je bilo Tinki v veliko zadovoljstvo. Vsak dan je opazovala skozi okno svoje ljubljene goste.

Prišla je pomlad, ptice so žvrgolele in kjer so se udomačile, so tudi gnezdile. Naredile so gnezda v kronah dreves, pobirale mrčes po sadovnjaku in hranile z njim svoje mladiče. Tinka je zopet zadovoljno opazovala, kako so mladiči polagoma prilezli iz gnezd na veje in kako so jih stari na vejah krmili in negovali.

Ptičke so dorasle v petju in čivkanja ni bilo konca na Tinkinem vrtu. Tako je imela deklica zimski trud bogato poplačan.

Zinka

Zimska svatba

Sneg, junak ledeni,
se je z zimo poročil,
sedaj mete in razgraja
kakor bi obseden bil.

Lanske sta jeseni
ples svoj zaplesala,
kdo bi znal, kdaj
bosta ga končala.

Zima v halji beli
že vse je pokurila,
divjadi marsikteri
je že vrat zavila.

Ravno ko glodala
sta mlade srne kračo,
prišel je kurent
z ježevo gorjačo.

Vljudno sta vabila,
da bi ostal v gosteh,
a on z gorjačo svojo
mahne po obeh.

V strahu sta zbežala,
z njima mraz in led,
pa pride pust z gorjačo
še ob letu spet.

Zinka

Zgodovinski arhiv v Ptuju

(OB NOVI UREDITVI ARHIVSKE SLUŽBE ZA OBČINI PTUJ IN ORMOŽ)

V zadnji številki TEDNIKA smo brali zanimiv članek o Janezu Puhu, kmečkemu fantu iz Slovenskih goric, ki je ustanovil še danes slovečo tovarno koles in motornih vozil »PUCHWERKE« v Gradcu. Kot pisec članka je bil označen Zgodovinski arhiv v Ptuju.

Kot dober znanec številčno skromnega, a sicer prav podjetnega in delavnega kolektiva Mestnega arhiva v Ptuju sem se odločil za kratek obisk v delovnih prostorih te ustanove v zgradbi ptujskega muzeja nad Študijsko knjižnico.

V veliki in svetli pisarni sem naletel na vse tri uslužbence arhiva; enega od teh, krepkega mladega moža, sem pred meseci še videval v podjetju VESNA ali ga srečaval kje na terenu, kjer se je s svojim težkim PUCHovim motorjem lahko izkazal pred menoj, ubogim mopedistom.

Ob pogledu na velike kupe arhivskih svežnjev in knjig, nakopičenih na mizah, nizkih pomožnih policah in tudi kar na tleh, mi je skoraj postalo nerodno — zgledalo je, da se je tudi upravniku godilo enako — in že sem mislil, da sem prišel v sredino nekega naglega preseljevanja.

In vendar ni bilo tako: znašel sem se v delavnici naših ptujskih arhivarjev, napol v pisarni, napol v arhivskem skladišču. Pozdravili smo se kot dobri znanci in začeli kramljati malo za šalo malo zares. Končno mi je simpatična tajnica — sicer že moja dolgoletna in dobra znanka — ponudila še skodelico pristne »espresso« kave, ki je seveda nisem odklonil.

Iz nevezanega razgovora, v katerem sem skušal dati duška svoji novinarski radovednosti, sem zapisal nekaj vprašanj, ki sem jih bil postavil upravniku, in nanj prejete odgovore.

Kako dolgo še — vas bodo morali obiskovalci iskati po zavitih hodnikih in s knjigami napolnjenih skladiščih, da pridejo do vaše pisarne?

O, še kar dolgo; saj še nimamo »lokacije« za nove arhivske prostore; tudi kulturni dom v Ptuju še ne bo tako kmalu dozidan do tistega nadstropja, kjer bodo upravni prostori ptujskih kulturno-prosvetnih zavodov. Tudi naš sosed se — sicer mirna in prijazna stranka — ne bo sam od sebe preselil kam drugam — hiše si menda tudi ne gradi —, da bi nam prepustil tisti dve sobi in s tem tudi samostojen pristop do naših arhivskih prostorov. —

»Biti ali ne biti?« — To je tudi vaše osnovno vprašanje?

Imate popolnoma prav. Tako se sprašujemo že nekaj let. Pred nedavnim je bil tudi nas — vsaj teoretično — zagrabil val »integracije« ali združevanja, ki jo poznamo iz PAVLIHE, kjer je bilo postavljeno pravilo: dva siromaka ali nesposobneža rodita — po združitvi ali integraciji — enega bogataša ali življenjsko visoko sposobno pravno osebo (podjetje, zavod, itd.). Začeli smo škiliti proti Mariboru — tam je sedež okraja in raznih central — kot izhodišču in centru našega »integracijskega gibanja« in že turobno razmišljali, kako se naj častno in vendar brez hrupa poslovimo od tukajšnjega ptujskega življenja, ki nam je bilo postlano vse prej kot z rožicami in cvetjem.

Če pa hočemo govoriti resno, kakor se arhivarjem spodobi, moramo priznati, da je zavodov upravni odbor začel že konec leta 1961 razmišljati in razpravljati o perspektivah zavoda in o upravičenosti njegovega obstoja.

Že pomladi 1962 je bilo soglasno ugotovljeno, da je spričo precejšnjih količin starejšega arhivskega gradiva, ki ga zavod hrani, njegov obstoj upravičen. Vsakomur pa je tudi jasno, da je za hrambo in urejanje vedno obsežnejših registratur (arhivov) upravnih organov, zavodov in podjetij obstoj samostojnega arhivskega zavoda celo nujen in potreben.

In nato?

Rekel bi, da so se stvari začele razvijati po onem starem pravilu: če si rekel »a«, boš moral prej ali slej reči tudi »b« in tako dalje.

Z drugimi besedami: gornja spoznanja zavodovega organa družbenega upravljanja in posredno tudi njegovega ustanovitelja, ki je ObLO Ptuj, so predstavljala izhodišče za pomembne organizacijske spremembe, ki jih je zavod doživel v letu 1962.

Novo ime — nova vsebina?

Da in ne. — Novo ime je dobil zavod (z veljavnostjo od 1. I. 1963) z razširitvijo svojega delovnega območja izven mesta Ptuja po vzoru na krajevne arhivske ustanove na Hrvatskem, v Srbiji, Makedoniji in drugod.

Vsebina njegovega dela je ostala v bistvu ista, bila pa je s statutom podrobneje določena. Obenem se je razširila in poglobila dejavnost zavoda in njegovo delovno območje na ozemlje obeh občin Ptuj in Ormož.

Občinski ljudski odbor Ptuj je namreč pomladi 1962 v sporazumu z občinskim ljudskim odborom Ormož kot ustanovitelj dopolnil ustanovitveno odločbo arhiva. Obenem je občina Ormož prevzela del ustanoviteljskih pravic in dolžnosti do zavoda. V tej zvezi je arhiv dobil tudi novo ime »Zgodovinski arhiv v Ptuju«. Ptujski arhiv je postal torej medobčinski zavod, ki ga s petimi šestinami predvidenih finančnih potreb financira občina Ptuj, z eno šestino občina Ormož. Nov arhivski svet kot organ družbenega upravljanja je v začetku januarja tega leta sprejel statut novega zavoda, ki daje arhivu trdno organizacijsko osnovo in pogoje za načrtno ter uspešno delo.

DELOVNE NALOGE ARHIVA so v statutu natančno določene. V glavnem jih lahko izrazimo takole:

— pregled nad vsem arhivskim gradivom uradov, zavodov, industrijskih, obrtnih, trgovskih in gostinskih ter drugih podjetij in organizacij na področju občin Ptuj in Ormož;

— zbiranje, urejanje in strokovna obdelava sprejetega arhivskega gradiva;

— priprava arhivskih pripomočkov (seznamov, inventarjev, regestov, itd.), da je arhivsko gradivo na voljo vsakomur za izkoriščanje v znanstvene, kulturno-prosvetne, upravne, gospodarske in zasebne pravne namene.

Naloge so jasne — kaj pa uspehi?

Oboje je v istem razmerju, kakor teorija in praksa. Za obe je veljal nekoč izrek: teorija brez vse prakse — kakor voz brez prave »akse«. — Praksa pa brez teorije — slepec, ki na poti se ubije.

Uspehi so odvisni od realno postavljenih nalog in od števila in strokovne usposobljenosti arhivskih delavcev. Te pridobiti in jih usposobiti, specializirati, ni lahko. Sorazmerno lahko je usposobiti strokovne kadre za obrt, trgovino, industrijo, itd. Prosvetnega in kulturnega delavca ne usposobiš v nekaj borih letih, z nekaj tečaji in naglim popoldanskim ali večernim šolanjem.

V arhivu teče delo že dolga leta po načrtu, ki ga sprejme v začetku leta upravni odbor. Med letom budno spremlja njegovo izvrševanje in ob koncu leta potrdi delovno poročilo. V tej zvezi je tudi odobritev finančnih sredstev, zlasti za osebne dohodke, ki so se vsaj zadnje leto že oblikovali po pravilu, naj bo višina osebnega dohodka v tesni povezavi in odvisnosti od storjenega dela.

Od obsežnega arhivskega fonda mestne občine ptujske iz let 1880-1945 je bilo v letu 1962 podrobno pregledanih in urejenih 140 svežnjev s približno 70.000 spisi, pisanih v nemščini in v težko čitljivi gotski pisavi.

V arhivsko skladišče je bilo prevzetih 675 arhivskih enot arhivov ukinjenih občin nekdanjega ptujskega okraja.

Urejenih je bilo nekaj manjših fondov v količini 15 dolžinskih metrov in izvršeno mnogo pisarniškega in drugega dela izven delovnega načrta.

V zvezi s pripravo Vodnika po arhivih v Sloveniji so bili ugotovljeni naslednji podatki: arhiv vsebuje 2.820 svežnjev arhivskega gradiva in 3.800 zvezkov uradnih knjig v skupni dolžini 491 metrov. Razen tega še hrani 2.265 mikrofilmskih posnetkov arhivskega gradiva s ptujskega področja. To gradivo je pridobil arhiv v zvezi z izvršenim študijskim delom v avstrijskih arhivih v letih 1958-1960.

Za leto 1963 imamo razen že začetega urejevalnega dela v načrtu napraviti pregled nad registraturami (arhivi) vseh javnih organov, zavodov, podjetij, organizacij itd. na področju občin Ptuj in Ormož.

Arhiv je pripravljen — to je njegova dolžnost po statutu — prevzeti vse tiste dele registratur (arhivov), ki zavodom in podjetjem niso več potrebni za njihovo poslovanje in so jim pogosto samo v napotje. V ta namen se bomo v tem letu pismeno in tudi osebno obrnili na vse tiste, ki v svojem poslovanju ustvarjajo arhive kakršnekoli vrste in vsebine.

In kje vas žuli čevelj — ako vas sploh žuli?

Čevelj žuli človeka — ne samo zastopnic nežnega spola sedaj v predpustnem času — ali na peti ali na prstih ali na obeh mestih hkrati. — Tako nekako je tudi z nami. —

Prva bolečina: kadri

»Kadri rešujejo vse« — je bilo splošno priznano geslo še pred nedavnim. Menda pa to geslo drži še danes, v času poglobljenega prizadevanja za dvig storilnosti v gospodarstvu, za povečan izvoz in za kvaliteto.

Tudi na skromnem in nič zavidanja vrednem področju kulture in prosvete je stvar ista. Kadri res rešujejo vse. Tega se bomo morda bridko zavedli šele čez pet ali deset let.

Že zdavnaj so mimo tisti časi, ko je bila služba arhivarja samo nagrada za može z različnimi zaslugami, ki so tako rekoč brez vsakega dela dobivali lepe mesečne prejemke in bili nameščeni v arhivu. Toda miselnost iz nedavne dobe, da je za arhiv dober vsak tisti učitelj, profesor ali druge vrste uradnik, ki je bil na svojem delovnem mestu zaradi te ali one pomanjkljivosti neuporaben ali nezaželen, se še vedno ni povsod umaknila spoznanju, da delo v sodobni arhivski ustanovi zahteva celega človeka: njegovo specializirano strokovno znanje ter krepko zdravje, zlasti krepka pljuča in oči. (Kdor tega ne verjame, ga vabim, naj nas pride obiskat v arhiv v delovnem času, pa se bo kmalu prepričal, kje je resnica).

Ptujski arhiv je dolga leta imel samo enega strokovnjaka in enega honorarnega pisarniškega uslužbenca. Danes delajo v arhivu že trije stalno nastavljeni arhivski delavci, dva za strokovna in eden za tehnična pomožna dela.

Nujno je zavodu potreben še en uslužbenec s srednjo strokovno izobrazbo, ki se bo posebej posvetil urejanju novejših arhivskih fondov od leta 1918 dalje.

Vodstvo zavoda se trudi, da bodo že s finančnim načrtom za leto 1963 zagotovljena denarna sredstva za nastavitev tega uslužbenca. Š

Druga bolečina: arhivski prostori

Že sam pogled po pisarni in njemi predsobi vam pove dovolj. Vsepovsod nakopičeno, nametano, naloženo arhivsko gradivo visoko gori do stropa. Kaj pravijo k temu arhivski inšpektorji in drugi obiskovalci iz Ljubljane, Zagreba, Maribora in od drugod? Marsikomu se zbudi na licu rahel nasmeh, ki si ga ne moreš prav razložiti. Ali je to izraz sočutja, kritike ali česa drugega? — Kolektiv zavoda pa sprejema ogroženo gradivo, arhive likvidiranih podjetij, obrtne zbornice, itd. in ga kopiči, kopiči, hoteč morda zgraditi miniaturen babilonski stolp v svojih dveh arhivskih prostorih v starodavni zgradbi visoko nad Dravo. —

Tamle za arhivskimi policami v pisarni pa se širita dve lepi sobi — kakor vabljiva zelenica sredi puščave —, ki sta pred desetimi leti po naklonjenosti uprave muzeja postali zasilno stanovanje tričlanske družine. Skozi šest dolgih let se že borimo za ti dve sobi; v letu 1963 bo končno občina omogočila zasebni stranki preselitev drugam. Tedaj si bomo vsaj za silo oddahnili, čeprav še vedno ne bo rešeno končno vprašanje arhivskih prostorov za obdobje prihodnjih desetih do dvajsetih let.

Res je zgradba nekdanjega dominikanskega samostana dovolj prostorna za vse tri ptujske kulturne zavode: muzej, knjižnico in arhiv, vendar še vedno stanuje v njej nad 20 družin, ki jih namerava občina postopoma izseliti in jim omogočiti stanovanja drugje.

Pravijo, da je vsak začetek težaven. Zato bi radi čimprej učakali tisti dan, ko se bo ta akcija res začela uresničevati.

Obljubljamo vam, da vas bomo tistega dne telefonično poklicali, da pridete opremljeni s fotografskim aparatom in z bliskom ter morda celo z magnetofonom. Le tako boste lahko ujeli znamenit zgodovinski dogodek v obliki in zvoku in ga ohranili poznim potomcem — v spomin in opomin.

J. V.

DUKAJ, DUKAJ. NOGA ZÚTRA NEDE TOGA

Ko sem bil kot mlad uslužbenec leta 1919, t. j. tik po prvi svetovni moriji, poslan po končani šoli iz Ljubljane v vas sredi Slovenskih goric, nisem mislil, da so kraji in ljudje, ki sem jih tamkaj spoznal, tako različni od onih na našem zahodu. Vas (s tem mislim središče župnije ali fare) se lahko imenuje Sv. Anton ali Sv. Tomaž, Sv. Bolfenk ali Sv. Miklavž — vseeno. Tam stojita osnovna šola in cerkev druga poleg druge. Hiše so na kupu, med njimi so tri, štiri gostilne, dve, tri trgovine, orožniška postaja in finančna kontrola.

Društev skoraj ni, morda je gospod kaplan ustanovil katoliško-prosvetno društvo, ki ob nedeljah po večernicah prireja igrice, ki pa so navadno ravno tako pobožne in monotone kakor večernice same. Pürga (tako se navadno imenuje središčna vas) se zbira ob večerih v gostilni. Prihajajo nadučitelj, orožniki, financi, poštar, kak trgovec in uglednejši pürgarji. Kadar je kaj posebnega, npr. puranova pojedina, se zbero polnoštevilno. Se župnik pride in učiteljice. Mladine skoraj ni. V tistih časih so se kmečki fantje in dekleta izživljali na vasovanjih, kožuhanju, kolinah, proščenjih. Puran je bil masten, da kaj. In kar je bilo poleg: pogače s sirom in vrhnjem, pečene v kmečki peči, dobra kapljica. Kaj bi našteval! Bilo je mnogo dobrot in boljših, kakor so današnji sendviči in narezki, hrenovke in kranjske. In pristna kapljica iz velikega lagva je bila boljša kakor današnje buteljke, pa čeprav imajo zlate etikete. (Bil sem mlad.)

Puranova pojedina, ki je trajala čez polnoč (župnik je odšel že prej, ker je moral zjutraj tešč maševati) je bila izhod iz dolgočasne enoličnosti življenja v pürgi. Plesalo se je tudi, pa vse se je vršilo nekam »spodobno«.

V predpustnem času so bila gostüvanja. Ob ponedeljkih se je pripeljala vrsta tudi do dvajset kolesljev, pred katere so bile vprežene rejene in spočite kobile, vse »naciране« z naznobarvnimi trakovi. Šege in navade okrog teh gostüvanj so bile že večkrat opisane. Danes ti običaji izginjajo. K poroki se danes gostüvanjščeki pripeljejo z avtobusom. In gostija ne traja več tako dolgo kakor nekoč. Vse se opravi bolj na kratko.

Tudi koline so poživljale dolge zimske dni in večere. Bil sem včasih povabljen in še danes ne pozabim dobrot, ki jih je nudila miza ob takih priložnostih. Najprej okusna juha iz svinjskega hrbtišča z domačimi rezanci, potem hrbtišče. Kak užitek, obirati tako hrbtno kost in srkati iz nje sladki mozeg! Potem pride na vrsto pečenka, recimo mrežna pečenka in solata, začinjena s pravim bučnim oljem. Nazadnje so tudi že pogače na mizi. Sit si že, pa še posežeš po njih. Zdaj se je treba malo oddahniti. Dobra kapljica, zdravice in šale nam vlivajo dobro voljo in pospešujejo prebavo. Če prinese kdo od sosedov še mehé (harmoniko), in se malo zavrtiš, potem se lahko spet usedeš k mizi. Proti polnoči prinese gospodinja pečeno perutnino, koline, nadevane s kašo pa še potico. Postrezi si, duša! Dukaj, dukaj, noga, zütra nede toga! Tudi kočar si je privoščil koline in se poveselil v družbi s prijatelji in znanci, pa čeprav so že prvi večer pojedli pol prašiča.

Ne smete mi zameriti, če v tem sestavku pišem o užitkih s področja kolin, gostij, puranovih pojedin. Saj naš človek v Slovenskih goricah ni noben zapravljivec in požeruh, ampak priden, delaven, varčen gospodar, ki pa si ob svojem času le privošči, kar mu daje zemlja, ki jo skozi vse leto s trudom obdeluje.

Sicer se danes tudi koline opravijo bolj ekonomično. Meso v tunko, klobase v dim, zaseka se mora skrbno spraviti! Poleti ob žetvi, mlačvi in košnji in pri vsakršnem delu mora gospodinja postreči s tečnim prigrizkom.

N. K.

Špelca Kunc:

Popevka noči

V barski sobi je vladal zatohel zrak, slišalo se je trkanje kozarcev in ukazujoči glasovi gostov. Na plesni oder je stopil moški in navzočim sporočil: »Vaša priljubljena Anni je zbolela, nadomestila jo bo mlada in prikupna Suzi.« Moški so začeli godrnjaje mrmrati, želeli so videti Anni, marsikateri od njih je celo prišel samo zaradi nje. Njene zelenosive oči so mamile, njeni skoraj ognjeni, rdeči lasje so vabili, njene grudi, ki so se dvigale pod ozko obleko, so dražile in obljubljale nepojmljive slasti. Kadarkoli je stopila med svoje poslušavce, je njena bližina omamljala, še celo njen nekoliko hreščeči glas je opajal. In sedaj je ta Anni zbolela. Ubožica! Kdo ve, katera nespametna debeluška jo bo nadomestila!

Na mah je prenehalo godrnjanje, ko je stopila v dvorano nežna plavolaska, ki je bila videti še skoraj deklica. Zapela je živahno popevko, toda na njenih ustnicah je lebdel žalosten smehljaj. Ne njena postava, njen mehki, božajoči glas je očaral moške in ženske. Nekatere ženske so z zavidanjem gledale vanjo.

»Dež, dež, mlakuža pri mlakuži, vražje vreme!« je godrnjal mlad moški, ki je nagnjen močno naprej hitel po cesti in preskakoval tu in tam lužo. Njegova obleka je bila kar pošteno premočena. »Tukaj je bar, za nekaj trenutkov bom stopil noter in se pogrel s kozarčkom žganja,« je pomislil mladi mož in se že čez nekaj hipov nato znašel v baru.. Ne meneč se, kaj se dogaja okoli njega, se je napotil naravnost proti točilni mizi. Med pitjem so prihajali kljub hrupu v njegovo uho najprej le lomljeni zvoki barske pevke, vedno bolj so se strnjevali, tudi hrup se je polegal in nenadoma so zaplavali čisti glasovi v vsem prostoru. »Kako lep glas, nekje sem ga že moral slišati. Le kje?« je razmišljal mladi mož. Stopil je v sosednji prostor in zagledal pevko. Čudno mu je postalo pri srcu. Da, pozna jo, to je ona ... Suzi ...

Sonce, sonce in morje, ladje, galebi, kopalci na obali in smeh. Mlad fant in dekle ležita ob obali, okoli njiju je pesek, je sonce, pred njima morje. Dekle je zamišljeno. Že drugič jo fant vabi, da bi zaplavala skupno daleč v morje. Ob drugem vabilu se dekle zazre fantu v oči in pričakujoče in plaho skoraj neslišno izda svojo skrivnost. »Otroka?! Kaj si neumna? Le kaj bova z otrokom? Ne maram otroka. Razumeš?« ves jezen vzklikne fant. Nič več ni sonca med njima in fantova ljubezen je odplahutala kot plašen ptič.

»Nikar ne joči, punčka moja! Si hudo lačna? Mama bo odšla in ti prinesla kruha in ... Nič ne bodi žalostna, ker mamice ne bo, mamica se vrne ...« reče mlada mati, skoraj otrok je še. Kadarkoli pa odhaja mati v večernih urah in se vrača v pozni noči, o tem mala punčka nič ne ve, sladki sen ji je zastrl njene velike, modre očke.

V baru so izzveneli zadnji akordi, pesem mlade pevke je utihnila in gostje navdušeno zaploskajo. Nežni glas je osvojil vse. Sledi pesem, ki poje o nezakonski materi in mlada pevka — Suzi se spomni svoje zlatolase punčke, ki ima sedaj dovolj kruha in tudi marsičesa drugega.

Mladi mož, ki ga je njen glas zvabil v barski prostor, si potegne z roko preko vlažnega čela. Plača in odide v vlažno noč. Nekaj ulic naprej je njegov dom. Vstopi, v kuhinji pozdravi mlado ženo sedečo pri mizi. »Bala sem se že za te,« de mlada žena ter se vprašujoče zagleda v njegov razmišljeni obraz. »Nič kaj dobro se ne počutim,« ji pravi mož, jo poljubi in pove, da ne bo nič večerjal ter stopi v sobo. Kar oblečen se vrže na posteljo, v ušesih pa mu kar naprej in naprej zvenijo glasovi popevke, pred očmi mu je stalno podoba mlade barske pevke. Spomni se morja, sonca, peska ... Kako prazen človek je bil, kako kruto je znal ravnati z drugimi. »In sem mislil, da bom srečen brez nje, da me bo osrečil denar. Le kje je otrok, moj otrok?«

Za zastrtimi okni nekje spi svetlolasa, modrooka punčka. Morda sanja sedaj o svoji mami.

V temno noč pa odmeva žalostna popevka o materi brez moža, o otroku brez očeta ...

V BUKVI SPRAVLJENI PODOBI

Ivan Felzer iz Vinskega vrha 64 (Miklavž pri Ormožu), logar Kmetijskega kombinata je bil leta 1961 pri poseku bukev in drugega drevja v Malem Brebrovniku. Takrat je bilo podrtih tam več bukev, ki so morale iz gozda zaradi starosti. Pri panju so imele v premeru do 1,30 m, vsaka pa je dala vsaj 12 kub. metrov lesa.

Podrte bukve so bile razžagane na metrske dele. Pri cepanju v polena je Ivan Felzer ugotovil, da imata dve bukvi posebno zanimivo srce. Pri teh dveh drevesih se je srce odločilo od ostalega lesa. V lubje na srcu je bila nekoč vrezana podoba gradu, na drugem pa kapelice. Najzanimivejše pa je, kako se je moglo ohraniti srce z vrezano podobo v sredini bukve in kako je sploh mogel zrasti les okrog obeh src. Srci imata premera okrog 30 cm, debli pa sta imeli po 1,30 m. Podobi sta bili 1 dm nad zemljo in sta visoki nad 30 cm. Vrezani sta bili samo na polovico obsega mladega drevesa. Podobi varuje sedaj Felzer doma kot okrasek v predsobi.

Po mnenju gozdarskih strokovnjakov kombinata in po rasti lesa sta morali biti bukvi stari do 200 let, zrezljani podobi pa vsaj 150 let.

Možno je, da je neznani umetnik legel v prijetno bukvino senco ter v svoji umetniški fantaziji zrezljal podobo pravljičnega gradu in bližnje kapelice.

Ivan Felzer je o najdbi obvestil gozdarske strokovnjake Kombinata, vendar zanjo ni zvedela širša javnost, čeprav je mogoče ta najdba edinstven primer v zgodovini gozdarstva. VJ

Horoskop

OVEN (od 21. 3. do 20. 4.) Nepričakovano se odločite za važen življenjski korak. V ljubezni imate srečo, ki je niste pričakovali. V službi presenečate s svojo natančnostjo. Na vas misli oseba, ki ste jo pred nedavnim spoznali. Po ravnanju z denarjem vas štejejo med varčevalce. Zelo neradi se hvalite. Z lahkoto odpravite nevšečnosti, ki so vam delale prevglavice.

BIK (od 21. 4. do 20. 5.) Uspeh pri delu vas spravi v dobro voljo. Najraje ste v družbi, ki vas pozna že iz otroških let. Čakate na rešitev važne zadeve. Važnejši življenjski načrti se vam izpolnijo. Včasih premalo mislite na svoje zdravje. Poskušajte razumeti ljudi, ki imajo v vas zaupanje. Sreča vas spremlja v družinskem življenju.

DVOJČKA (od 21. 5. do 20. 6.) Zrastli ste v skromnih razmerah, ki so vam dale mnogo koristnega na življenjsko pot. V težavah radi pomagate bližnjemu. Včasih ste preveč sramežljivi. Privoščite si več razvedrila. Zaradi občutljivosti si več očitate, kot je potrebno. Lastne izkušnje so dragocene, vendar vam izkušnje drugih lahko prav tako koristijo.

RAK (21. 6. do 22. 7.) Raje obujate spomine, kot mislite na lepe bodoče dni. Spoznali boste osebo, ki bo zelo vplivala na vas. Povabljeni boste v prijetno družbo. Raje tvegajte kot odlašajte. Če se vam nekaj ne posreči, ne obupajte, poskusite zopet, ko boste dobre volje. Dober nasvet vam lahko da samo prijatelj, ki vam je pripravljen tudi pomagati.

LEV (od 23. 7. do 22. 8.) Lahko se vživite v nove okoliščine. Družinske razmere ste si dobro uredili. V službi ste natančni. Pišite osebi, ki ji dolgujete odgovor. Privoščite si po delu nekaj počitka. Vaš zgled je najboljši nasvet drugim. Z denarjem bodite previdnejši.

DEVICA (od 23. 8. do 22. 9.) Nekomu dolgujete več spoštovanja, kot mu ga izkazujete. Prilika za izboljšanje gmotnega položaja. Radi pomagate bližnjim pri delu, ker imate bogate izkušnje. Iskrenost cenite, čeprav zaradi nje večkrat trpite. V službi odgovorno delo. Potovanju se lahko izognete. Dolžni znesek vam naj ne povzroča preveč skrbi.

TEHTNICA (od 23. 9. do 23. 10.) Težave v družini minejo. Hitro radi pozabite na neprijetna doživetja. Tolažite tudi, ko vam samemu ni lahko. Ne zanemarjajte svoje zunanjosti. Iskra ljubezni se razvname v plamen. Česar si sami ne želite, drugim ne privoščite. Finančne skrbi se bližajo koncu.

ŠKORPIJON (od 24. 10. do 21. 11.) Nevšečnosti so vam prihranjene zaradi dobrih lastnosti. Koristilo vam bo večje zaupanje v lastne sposobnosti. Obišče vas sorodnik. Radi vidite osebo, ki jo imate zelo v číslih. S svojo marljivostjo ste preveč razvadili sodelavce. Na izpitu boste dobro opravili. Jezite se nad lastno neodločnostjo. Obveščeni boste o važnem dogodku v sorodstvu.

VELJA OD PETKA DO PETKA

STRELEC (od 22. 11. do 21. 12.) Sreča v družini. Težko vas prizadene neobzirnost v službi. Razlikujete naklonjenost od vdanosti prijatelja. Enkratno razočaranje vam je zadoščalo za spoznanje resnosti življenja. Lotite se težke naloge, z uspehom presenetite. Ceni vas krog znancev, ki ste jim bili v težavah v pomoč. Poleti boste daleč potovali.

KOZOROG (od 22. 12. do 20. 1.) Kupljeno vozilo bo vplivalo na vaš bodoči način življenja. Z dobro uslugo se nekomu prikupite. Zaradi gmotnih sredstev ste sklenili novo prijateljstvo. Otroci vas imajo zelo radi. Pomagate lažje kot svetujete. Počasi se otresete škodljivih predsodkov. V gospodarstvo ste se tako vživeli, da zanemarjate dom.

VODNAR (od 21. 1. do 19. 2.) Večkrat ste presenečeni kot razočarani. Svojih občutkov radi ne tolmačite. Z denarjem nimate potrpljenja. Navajeni ste ocenjevati besede po dejanjih. Aprila prejmete razveseljivo pošto. Ne jezite se, če ne gre vse po vaših zamislih tudi drugi radi pokažejo svoje sposobnosti.

RIBI (od 20. 2. do 20. 3.) Redko tožite nad svojimi skrbmi. Iskren prijatelj vam napravi koristno uslugo. Za uvidevnost so vam vsi hvaležni. Ne ukvarjajte se z mislimi, ki vas spravljajo v slabo voljo. Bodite vztrajnejši pri svojih zamislih. Ljubezni posvečajte več časa.

Objave in oglasi

Prodam

PRODAM DOBRO OHRANJEN in dobro uvožen dvosedežni moped Colibri. Naslov v upravi.

PRODAM NOVO HIŠO z gospodarskim poslopjem in 70 arov zemlje. Lancova vas 91/a.

PRODAM HIŠO in 2 ara zemlje v bližini Kidričevega. Naslov v upravi.

PRODAM 1 ha vinogradniškega posestva s hišo, prešo in cisterno v bližini Borla. Naslov v upravi.

POZAVNO NA POTEG (cug-pozavno) prodam. Fekonja, Kungota 55, p. Kidričevo.

PRODAM ENONADSTROPNO tristanovanjsko podkletno hišo v dobrem stanju z gospodarskim poslopjem in 2 ha zemlje vseh kultur. Cena po dogovoru. Janežovski vrh 27, p. Desternik.

PRODAM dobro ohranjeno 60-basno harmoniko in štirioglati električni pekač. Naslov v upravi.

Ženitba

IŠČEM DEKLE z dežele k tročlanski družini. Čačilo Milan, Pupinova 6, Maribor.

Stanovanja

STAREJŠI UPOKOJENEC išče stanovanje blizu mesta. Plača po dogovoru. Naslov v upravi.

RAZNO

PODPISANA IZJAVLJAM, da so besede, izrečene Lončar Karlu v zvezi s Strehar Jankom, neresnične in se zahvaljujem, da je odstopil od tožbe.

Jurgec Amalija, Hajdina 68

Kino

MESTNI KINO PTUJ predvaja 1. marca angleški film **»S. O. S. PACIFIK«.**

KINO GORIŠNICA predvaja 3. marca italijanski film **»ZADNJA KOČIJA«.**

KINO ORMOŽ predvaja 3. marca jugoslovanski kinemaskopski film **»DOBER DAN, ŽALOST«**; 5. in 6. marca jugoslovanski film **»DR.«.**

KINO ZAVRČ predvaj 3. marca jugoslovanski film **»SKUPNO STANOVANJE.«**

OTROŠKA POSVETOVALNICA V MARKOVCIH

V torek, 5. marca t. l., bo ob 13.30 otroška posvetovalnica za zdrave dojenčke in novorojenčke v Markovcih.

Cene v poslovalnici »Povrtnine« Ptuj

Krompir 35, čebula 125—130, česen 455, zelje 100—185, rdeča pesa 125, zelena 165, jabolka 90—95, hruške 95, oranže 285, rozine 310, slive (suhe) 240, smokve 240, orehi 300, ajdova kaša 270, pšenica 65, koruza 65, fižola 200, jajca 35, med 500, črna detelja 1560, lucerna 1380, stoljanska ljulka 360, angleška ljulka 510, pasja trava 960 dinarjev.

Poslovalnica bo odprta dne 24. II. 1963 od 7.30 do 12. ure.

Lunine spremembe in vremenska napoved

za čas od 1. do 10. marca 1963

Prvi krajec bo v soboto, 2. marca ob 18.18.

Napoved: med 1. in 3. marcem bodo še padavine, sledi pet lepih in sončnih dni. Vsled južnega vremena, ki bo nastopilo najpozneje v četrtek, 7. marca, bodo nastopile kratkotrajne deževne padavine.

Ormož brez spomenika NOV

Prejšnjo soboto je bil občni zbor ZB NOV občine Ormož. Poročila in njihove razprave so pokazale, da v občini še vedno ni dovolj razumevanja za člane ZB NOV, kar se povsem odraža v tem, da bivajo še vedno trije člani ZB NOV z majhnimi otroci pri Tomažu, v Središču in Ormožu z družinami v za zdravje škodljivih stanovanjih. Temu perečemu problemu občinski ljudski odbor posveča vso skrb, toda zaradi objektivnih razlogov bo to vprašanje rešeno komaj letos z zgraditvijo 32 stanovanjskega bloka v Ormožu. V občini je 430 članov ZB NOV.

Ormož v obdobju 17 let od osvoboditve do danes še nima spomenika NOV. Komisija za rešitev tega vprašanja obstoja že nekaj let, vendar ni nič znanega o njenem delu.

Nekateri državljani si želijo pridobiti na račun lažnivih podatkov iz narodnoosvobodilnega boja priznanje enojne ali pa celo dvojne delovne dobe. V ta namen že več let vlagajo prošnje na občinski zbor ZB NOV. Občinska organizacija ZB NOV šola 8 otrok padlih borcev in 2 otroka starševžrtev fašističnega terorja.

Veliko zanimanje so na občnem zboru člani ZB NOV pokazali za klimatsko zdravljenje.

Vlado Zidarič

ZIMA IN ČEBELE

Hude zime zelo ogrožajo vso stvarstvo, ki prezimuje na prostem. Ptice si iščejo hrano blizu hiš, razni divjačini dajejo lovci hrano i. t. d. Tudi čebele so v dolgih zimah potrebne večje pozornosti s strani čebelarjev. Zvedeli smo, da je na družbenem čebelarstvu v Podlehniku v Halozah zmrznilo petindvajset družin. Sicer čebele ne podležejo, če je še tako huda zima in če smo jih dobro zapažili, dovolj nakrmili, slabiče zaožili, prostornino zaoženih panjev pa zatlačili s papirjem, otavo i. t. d.

Največji sovražnik čebel ni huda zima, pač pa se čebelarji bojijo dolge zime brez izletnih dni, kakor je bila letos. Štiri mesece ni bilo niti enega dneva, da bi toplomer pokazal vsaj plus 10 stopinj, kar bi čebelam omogočil, da bi izletele in se iztrebile. Tako so čebele prisiljene svoj tre bež puščati na satovju kar povzroča grižo in nosemo. Da se izognemo večjim izgubam, storimo sledeče: ko bo plus vsaj pet nad ničlo, očistimo dno panjev, ker je letos veliko mrtvic, da te ne bodo ovirale čebel pri izletu, če pa so mrtvice nagrmadene pri žrelu lahko povzročijo, da se družina zaduši.

Ko nastopi toplejše vreme, da lahko odpiramo panje, zaožimo tiste družine, ki so v zimi zgubile veliko čebel, s tem bomo omogočili, da bo oslabljena družina lažje grela novo zalego. Ko nastopi tako toplo vreme, da lahko čebele pitamo, dodajmo sladkorni raztopini nosemak. Čebelarska družina v Ptuju poziva čebelarje, ki reflektirajo nabavo za nosemaka ali folbeksa naj naroče pri tov. Toplaku, ki je zaposlen v železnini trgovine Kovina v Ptuju.

A. Janžekovič

ŠPORT

KOŠARKA

V telovadnici ESŠ Ptuj je bilo v nedeljo dopoldne precej živahno. P dolgem času je bila v Ptuju zopet revija košarke — košarkarski turnir, na katerem so nastopile ekipe ESŠ, gimnazije in RK »Drave«. Presenetljivo so prvo mesto osvojili rokometaši in potrdili, da so tako tudi dobri košarkarji.

DRAVA — ESŠ 75:35 (39:18)

V prvi tekmi turnirja sta se srečali ekipi ESŠ in Drave. Rokometaši so brez večjih težav zmagali z visokim rezultatom, saj so bili tudi fizično močnejši od manjših nasprotnikov. Postavi ekip:

DRAVA: Zemljič 24, Ročak 6, Kotnik 6, Šafranko, Žlender 42 in Križe.

ESŠ: Tovornik 16, Kovač 7, Masten, Kajnih, Plajnšek 2, Petrovič Koltak 10.

GIMNAZIJA — ESŠ 44:23 (12:8)

Ekipa gimnazije si je zagotovila zmago šele v drugem polčasu, medtem ko so njeni igralci ESŠ v prvem polčasu popolnoma enakovreden nasprotnik.

ESŠ: Koltak 6, Tovornik 14, Kovač 3, Plajnšek itd.

GIMNAZIJA: Perger 1, Šulek 6, Maučec 2, Primorac 24 in Korenjak 6.

»DRAVA« — GIMNAZIJA 50:47 (.

V najlepši tekmi turnirja sta se sestala oba zmagovalca s prejšnjih dveh tekem. Obe moštvi sta pokazali nekaj izrednih lepih potez, ki so navdušile vsakega gledalca. Ekipi sta se večkrat menjavali v vodstvu in to, da je bila razlika največ za 4 koše. Proti koncu tekme pa je uspelo »Dravi« prevzeti nasprotnika in tako osvojiti zasluženo prvo mesto. Moštvi ta nastopili v naslednjih postavah:

GIMNAZIJA: Perger 16, Šulek 6, Maučec 6, Primorac 14 in Korenjak 5.

DRAVA: Zemljič 12, Ročak 5, Kotnika, Šafranko, Žlender 26 in Križe.

Končni vrstni red:

1. RK »Drava«	2	2	0	0	125: 82	4
2. Gimnazija	2	1	0	1	91: 83	2
3. ESŠ	2	0	0	2	58:119	0

Najboljši strelci: Žlender 68, Primorac 38, Zemljič 33 itd.

Vse tekme sta dobro vodila Milan Klupič in Albin Pišek. Turnir je v celoti lepo uspel, vsi nastopajoči pa se zahvaljujejo ravnateljstvu ESŠ Ptuj, da je omogočil izvedbo turnirja v telovadnici.

KEGLANJE

Ptujski kegljači so že imeli letni občni zbor. Izvolili so novi upravni odbor, ki je nekaj edinstvenega v tej športni panogi. Vodstvo je prevzel krožek četrtek. Vsak član krožka je prevzel po eno funkcijo. Takšna se je pokazala potreba. V prejšnjih odborih so bili člani upravnega odbora iz vseh krožkov. Pri sklicevanju sej se odborniki niso odzivali, ker so bili iz raznih oddaljenih podjetij. Sedaj pa bo tako, da se vsak četrtek sproti rešujejo aloge. Drugo leto prevzame iste dolžnosti drugi krožek.

Razdeljena so bila tudi priznanja. Ekipa četrtek je prejela priznanje kot najboljša desetorica in trije člani kot najboljši na 400 lučajev. Krožek četrtek ima precej talentov, manjka samo treninga, pa bo kegljaški klub imel dobre tekmovalce.

Tehnično vodstvo in krožek je vodil Janez Korošec, ki je tudi obiskoval tečaj za inštruktorje. Na sliki je najboljša desetorica krožka in obenem novi odbor.

Ko

Na posnetku: Krožek četrtek

ŠAH

V nedeljo, 17. februarja 1963, je bil odigran šahovski brzoturnir za prvenstvo v mesecu februarju. Pokal in prvo mesto je že drugič osvojil Bras z 12 točkami, pred Majcenovičem z 12 točkami (toda slabšim količnikom po Berger-Sonneborn tablici). Slede: F. Pernat 10 točk, Fijan 10 (slabši količnik), Rudolf 9,5, Nežmah 8,5, Šeruga 8, Zupančič 7,5, Kovač 7 točk itd.

Tokrat se je turnir končal z mrtvim tekom. Kot I. in II. mesto tako tudi III. in IV. mesto sta si delita dva igralca. Z ozirom na propozicije turnirja je končna razvrstitev določila tablica medsebojnih izidov, po kateri je imel Bras količnik 78,75, Majcenovič 73,5, F. Pernat 62,5, Fijan 53. Turnir je bil zelo zanimiv in je pokazal precej presenečenj, saj to pot ni bilo premaganega na tabeli med 15 igralci.

Naslednji brzoturnir bo v nedeljo, 3. marca, v prostorih ŠD Ptuj. Vabljeni vsi prijatelji šahovske igre, brez ozira na članstvo v društvu! Šahisti, udeležite se tekmovanja v čim večjem številu!

BM

Smučarska tekmovanja v Ormožu

Osnovna šola Ormož je organizirala v času polletnih počitnic začetni smučarski tečaj, ki se ga je udeležilo 20 pionirjev. Tečaj je vodil Rudi Zidarič. Po šestdnevnem smučanju so si pionirji pridobili solidno znanje in izkušnje v smuku in teku.

☆

Letošnja precej debela snežna odeja je pritegnila številne ljubitelje zimskega športa, predvsem pa mladino. Na hribih Slovenskih goric odmevajo klici smučarjev, ki krepijo svoje zdravje in ob športu uživajo lepote narave.

Osnovna šola Ormož je skupno z občinsko zvezo prijateljev mladine organizirala 16. februarja smučarsko tekmovanje, katerega so se udeležili pionirji in pionirke osnovnih šol: Hum, Velika Nedelja, Ivanjkovci, Runeč in Ormož. Na Hajndlu se je zbralo poleg 110 tekmovalcev tudi lepo število gledalcev. Tekmovanje je bilo razdeljeno v tri skupine.

V prvo skupino so bili vključeni pionirji I. in II. razreda navedenih šol.

V drugi skupini so bili pionirji III. IV in V. razreda. Prvo mesto v tej skupini so zasedli pionirji osnovne šole Hum: Zvonko Kuharič, Janko Rajšp, Peter Zadravec.

V tretjo skupino tekmovalcev so bili vključeni pionirji VI., VII in VIII. razreda. V tej skupini so zmagali pionirji osnovne šole Ormož: Peter Novak, Andrej Pučko, Emil Veselič.

V tretji skupini pionirk je bila najboljša Hera Pučko.

Najboljšim posameznikom kot najboljše plasiranim šolam v občini je občinska zveza prijateljev mladine izročila darila. Iz Velike Nedelje je prejel darilo Emil Harcun, z osnovne šole Runeč Anton Pajek in iz Ivanjkovec Martin Simonič.

Tekmovalna proga je bila 800 metrov dolga z raznimi naravnimi preprekami.

Vlado

☆

V soboto, 23. II. 1963, je Občinska zveza prijateljev mladine Ormož organizirala za šole občine Ormož v Ormožu smučarsko tekmovanje v veleslalomu. Proga je bila dolga 800 metrov in sta jo vzorno pripravila tovariša Zidarič in Lesjak.

Petčlanske tekmovalne ekipe so bile razdeljene v dve grupi; tekmovali so ločeno učenci IV., V. in VI. razredov in učenci VII. in VIII. razredov. Tekmovanja so se udeležile šole: Ivanjkovci, Miklavž, Tomaž, Središče, Velika Nedelja, Podgorci in Ormož.

Najboljše ekipne rezultate v obeh skupinah so dosegli učenci šole Miklavž.

Med najboljše posameznike v skupini starejših pionirjev so se uvrstili učenci: Zadravec Slavko iz Miklavža, Jambriško Vinko in Novak Peter iz Ormoža.

Najboljši posamezniki v skupini mlajših so bili: Beg Darko, Mlakar Dušan, Korošec Vlado, vsi iz Miklavža.

Tekmovanje je pokazalo, da imamo v mladini mnogo privržencev belega športa in da so kljub dosedanjim neugodnim zimam pokazali tekmovalci lep uspeh in veščino. Nekateri so tekmovali na smučeh in z opremo lastnega izdelka, zato tudi tem, čeprav niso dosegli boljših rezultatov, vse priznanje. KZ

Tatu se pride na sled

Zal je še vedno pri nas tako, da lastnik avtomobila ne sme vsepovsod pustiti vozila, ker si nepovabljeni gostje znajo hitro postreči z dragocenimi avtomobilskimi deli. Vendar je nujno, da javnost obsodi početje takih posameznikov, ki si s krajo delov iz tujih avtomobilov želijo ustvariti dohodke.

Tako je bilo često pri Miklavžu pri Ormožu, kjer je malokateri avtomobil odpeljal nepoškodovan ali pa tak, kot je bil ob prihodu. Lastniki avtomobilov so se nad tem zgražali, toda storilec ni bil znan vse do 19. februarja letos.

Organi ljudske milice so temu vprašanju posvetili mnogo pozornosti. 19. februarja letos pa je na osebni avto šolskega nadzornika Staneta Staniča pazil skriti miličnik, ki je ujel tatu — Simonič Jožeta iz Miklavža. Storilec je iz osebnega avtomobila fiat 600 že demontiral 2 brisalca šip in ventilacijsko kapico ter poskušal ukrasti znak fiat, vendar se mu to ni posrečilo. Storilec je prosil miličnika, naj njegovo krivdo kraje prevali na nekega otroka. Tri dni pred tem je bil poškodovan osebni avtomobil Staneta Čeha iz Ormoža in odnesenih deli v skupni vrednosti 18.000 dinarjev. Še prej sta bila poškodovana avtomobila občine in Zdravstvenega doma.

Velja poudariti, da je storilec dobro situiran in je še vedno na odgovornem delovnem mestu šefa voznega parka. Žalostno je, da je storilec želel vriniti skoraj v vse politične in množične organizacije. Ker se bo v kratkem zagovarjal pred sodiščem, organi javne varnosti še sprejemajo prijave o škodi, ki so jo vozniki utrpeli na vozilih.

OSEBNA KRONIKA

Rojstva, poroke in smrti na območju matičnega urada Ptuj

Rodile so:

Marija Pliberšek, Kungota 53 — deklico; Amalija Bezjak, Obrež 88 — deklico; Terezija Pernek, Vel. Varnica 8 — dečka; Rozalija Zupanič, Stojnci 37/a — Majdo; Silva Mlakar, Hajdoše 81 — deklico; Karlina Murko, Apače 28 — Zvonka; Ivanka Kosi, Pavlovci 26 — Marjeto; Marija Čuk, Ključarovci 15, Ljutomer — Slavico; Jožefa Šuen, Slomi 4 — Jožico; Marija Zajšek, Podlože 122 — dečka; Anica Trafela, Dravinjski vrh 21 — Zvonka; Marija Štrafela, Nova vas 37 — Jožico; Marija Punčec, Vel. Brebrovnik 53 — Ireno; Amalija Junger, Zagrebška 35 — Dušana; Krankar Ana, Jesenkova 30, Trbovlje — Zvonka; Neža Kelenc, Cunkovci 12 — dečka; Ana Hvalec, Majski vrh 44 — Danila; Magda Kodrič, Cvetlin 81 — dečka; Antonija Pintarič, Obrež 107 — deklico; Ivanka Hrga, Dornava 145/a — Janka; Jožefa Skela, Gruškovje 17 — deklico; Kristina Nemec, Središče 18 — Marjana; Marija Fridl, Ločki vrh 23 — Mileno; Marija Kukovec, Jadranska 3 — Borisa; Katarina Pušaver, Cirkovci 30 — dečka; Adela Bombek, Gregorčičeva dr. 6 Jernejo; Frančka Gosak, Vošnjakova 1 — Bojana; Angela Gradišnik, Draženci 33/a — Olgo; Rozalija Kolarič, Mala vas 26 — Dragico; Marjeta Lamza, Cafova 2 — deklico; Alojzija Granda, Pohorje 18 — Milana.

Poroke:

Vidovič Adolf, Prešernova 17 in Kralj Elizabeta, Spuhlja 70; Čankar Ludvik, Draženci 30 — in Ogrizek Ljudmila, Zg. Hajdina 12; Grabar Martin, Podvinci 100 in Farič Marija, Rabeljča vas 15; Šmigoc Martin, Repišče 48 in Podgoršek Ivana, Na gradu 4, Ptuj.

Iz programa RTV Ljubljana

NEDELJA, 3. marca

6.00—8.00 Dobro jutro! — vmes ob 6.05—6.10 Poročila in dnevni koledar. 6.30—6.35 Napotki za turiste. 7.00—7.15 Napoved časa, poročila, vremenska napoved, pregled tiska, radijski koledar prireditve dneva in objava dnevnega sporeda. 7.40 Pogovor s poslušalci. 8.00 Mladinska radijska igra. 8.54 Glasbena medigra. 9.00 Poročila. 9.05 Dopoldanski sestanek ob zabavni glasbi. 10.00 Se pomnite, tovariši . . . 10.30 Matineja Simfoničnega orkestra RTV Ljubljana. 11.50 Prijetni zvoki. 12.00 Poročila. 12.05 Naši poslušalci čestitajo in pozdravljajo — I. 13.00 Napoved časa, poročila, vremenska napoved in objava dnevnega sporeda. 13.15 Obvestila in zabavna glasba. 13.30 aZ našo vas. 14.00 Koncert pri vas doma. 14.15 Naši poslušalci čestitajo in pozdravljajo — II. 15.00 Napoved časa, poročila in vremenska napoved. 15.15 Zveneče kaskade. 15.33 Chopin: Tretja klavirska sonata. 16.00 Humoreska tega tedna. 16.20 Ogrlica s popevkami in prijetnimi melodijami. 17.00 Poročila. 17.05 Medigra z godali. 17.15 Radijska igra — Niko Kuret: Erazem in Jame. 18.12 Stanko Premrl: Štirje pastorali. 18.30 Športna nedelja. 19.00 Obvestila. 19.05 Glasbene razglednice. 19.30 Radijski dnevnik. 20.00 Izberite svojo melodijo. 21.00 Spominu Sergeja Prokofjeva. 22.00 Napoved časa, poročila, vremenska napoved in pregled sporeda za naslednji dan. 22.15 Skupni program JRT — studio Ljubljana. Posnetki IV. zabavnoglasbene matineje RTV Ljubljana. 23.00 Poročila. 23.05 Za mlade plesalce. 24.00 Zadnja poročila in zaključek oddaje.

PONEDELJEK, 4. marca

5.00—8.00 Dobro jutro! (pisan glasbeni spored) — vmes ob 5.05—5.10 Poročila in dnevni koledar. 6.00—6.10 Napoved časa, poročila, pregled tiska, vremenska napoved in obvestila. 7.00—7.15 Napoved časa, poročila, vremenska napoved in radijski koledar. 8.00 Poročila. 11.00 Pozor, nimaš prednosti! 12.00 Poročila. 12.05 KN — Ing. Martin Mis: Oskrbimo si pravočasno gnojila. 12.15 Četrt ure z ansamblom in pevci Bratje Petrič iz Maribora. 12.30 Ob zvokih zabavne glasbe. 13.00 Napoved časa, poročila, vremenska napoved, prireditve dneva in objava dnevnega sporeda. 13.15 Obvestila in zabavna glasba. 13.30 Med predstavniki naše mlajše skladateljske generacije. 14.00 Poročila. 17.00 Poročila. 17.05 Koncert po željah poslušalcev. 18.00 Poročila — aktualnosti doma in v svetu. 18.10 Iz zlatih dni zborovske glasbe: Jacobus Gallus. 18.45 S knjižnega trga. 19.00 Obvestila. 19.05 Glasbene razglednice. 19.30 Radijski dnevnik. 20.00 Violončelo in violina v delu Camilla Saint-Seansa. 20.15 Radijska igra. 21.05 Robert Schumann: Četrta simfonija. 21.35 Igrata vam orkestra Je Moulet in Sharrles Bob. 22.00 Napoved časa, poročila, vremenska napoved in pregled sporeda za naslednji dan.

SREDA, 6. marca

5.00—8.00 Dobro jutro! (pisan glasbeni spored) — vmes ob 5.05—5.10 Poročila in dnevni koledar. 6.00—6.10 Napoved časa, poročila, pregled tiska, vremenska napoved in obvestila. 7.00—7.15 Napoved časa, poročila, vremenska napoved in radijski koledar. 8.00 Poročila. 11.00 Pozor, nimaš prednosti! 12.00 Poročila. 12.05 KN — Ing. Dušan Terčelj: Delo v kleti spomladi. 12.15 Pihalni orkester JLA p. v. Pavla Brzulje. 12.30 Ob zvokih zabavne glasbe. 13.00 Napoved časa, poročila, vremenska napoved, prireditve dneva in objava dnevnega sporeda. 13.15 Obvestila in zabavna glasba. 13.30 Slovenske skladbe v treh zasedbah. 14.00 Poročila. 17.05 Glasba iz Talijinega hrama. 18.00 Poročila — aktualnosti doma in v svetu. 18.10 Melodije v večernem mraku. 18.45 Kulturna kronika. 19.00 Obvestila. 19.05 Glasbene razglednice. 19.30 Radijski dnevnik. 20.00 Skupni program JRT — studio Ljubljana, eČtrtkov večer domačih pesmi in napevov. 20.45 Nekaj taktov razpoloženjske glasbe. 21.00 Večer umetniške besede. 21.40 Stjepan Sulek: Tretji klasični koncert. 22.00 Napoved časa, poročila, vremenska napoved in pregled sporeda za naslednji dan.

PETEK, 8. marca

5.00—8.00 Dobro jutro! (pisan glasbeni spored) — vmes ob 5.05—5.10 Poročila in dnevni koledar. 6.00—6.10 Napoved časa, poročila, pregled tiska, vremenska napoved in obvestila. 7.00—7.15 Napoved časa, poročila, vremenska napoved in radijski koledar. 8.00 Poročila. 11.00 Pozor, nimaš prednosti! 12.00 Poročila. 12.05 KN — Ing. Marjan Hladnik: Navodila za spomladansko setev v gozdnih drevesnicah. 12.15 Slovenske narodne v priredbi za soli, zbor in orkester. 12.30 Pianistka Annie Fischer in violinistka Škodljnikova. 12.48 Igra orkester Les Baxter. 13.00 Napoved časa, poročila, vremenska napoved, prireditve dneva in objava dnevnega sporeda. 13.15 Obvestila in zabavna glasba. 13.30 Ob zvokih zabavne glasbe. 14.00 Poročila. 17.00 Poročila. 17.05 Koncert treh umetnic. 18.00 Poročila — aktualnosti doma in v svetu. 18.10 Melodije v večernem mraku. 18.30 Pesmi in plesi iz Romunije. 18.45 Iz naših kolektivov. 19.00 Obvestila. 19.05 Glasbene razglednice. 19.30 Radijski dnevnik. 20.00 Iz partitur zabavnega orkestra RTV Ljubljana. 20.15 Tedenski zunanjepolitični pregled. 20.30 400 let klavirske glasbe. 21.00 Melodije orienta z orkestrom Werner Müller. 21.15 Oddaja o morju in pomorščakih. 22.00 Napoved časa, poročila, vremenska napoved in pregled sporeda za naslednji dan.

SOBOTA, 9. marca

5.00—8.00 Dobro jutro! (pisan glasbeni spored) — vmes ob 5.05—5.10 Poročila in dnevni koledar. 6.00—6.10 Napoved časa, poročila, pregled tiska, vremenska napoved in obvestila. 6.30—6.35 Napotki za turiste. 7.00—7.15 Napoved časa, poročila, vremenska napoved in radijski koledar. 8.00 Poročila. 11.00 Pozor, nimaš prednosti! 12.00 Poročila. 12.05 KN — Ing. Stanko Matekovič: Strojno ali ročno cepljenje vinske trte. 12.15 Pesmi izpod zelenega Pohorja. 12.30 Koncertni drobiž. 13.00 Napoved časa, poročila, vremenska napoved, prireditve dneva in objava dnevnega sporeda. 13.15 Obvestila in zabavna glasba. 13.30 Ob zvokih zabavne glasbe. 14.00 Poročila. 17.00 Poročila. 17.05 Gremo v kino. 17.50 Klavir v ritmu. 18.00 Poročila — aktualnosti doma in v svetu. 18.10 Stari operni mojstri. 18.45 Naši popotniki na tujem. 19.30 Obvestila. 19.05 Glasbene razglednice. 19.30 Radijski dnevnik. 20.00 Vesele in poskočne za začetek sobotnega večera. 20.20 Boris Grabnar: Vojna tajna. 21.00 Za konec tedna — ples. 22.00 Napoved časa, poročila, vremenska napoved in pregled sporeda za naslednji dan. 22.15 Oddaja za naše izseljence. 23.00 Poročila. 23.05 Sobotni ples. 24.00 Zadnja poročila in zaključek oddaje.