PROLETARCI VSEH DEŽEL, ZDRUŽITE SE!

★

DELO

GLASILO SOCIALISTIČNE ZVEZE DELOVNEGA LJUDSTVA SLOVENIJE

LJUBLJANA, PONEDELJEK, 21. MARCA 1977
LETO XIX ● ŠTEVILKA 66 ● CENA 3 DINARJE

»DELO« IZHAJA OD 1. MAJA 1959 PO ZDRUŽITVI »LJUDSKE PRAVICE«, KI JO JE 5. OKTOBRA 1934 USTANOVILA KOMUNISTIČNA PARTIJA V SLOVENIJI, IN »SLOVENSKEGA POROČEVALCA«, KI GA JE LETA 1941 USTANOVILA OSVOBODILNA FRONTA SLOVENSKEGA NARODA

GLAVNI UREDNIK MITJA GORJUP
ODGOVORNI UREDNIK SLAVKO FRAS

Predsednik Tito se je vrnil v Beograd

BEOGRAD, 20. marca (Tanjug) — Predsednik republike Josip Broz Tito in tovarišica Jovanka Broz sta se včeraj dopoldne po skoraj dvomesečnem prebivanju v Igalu vrnila iz Hercegnovega v Beograd. S predsednikom Titom je dopotoval tudi podpredsednik predsedstva SFRJ Vidoje Žarković. Na sliki: na letališču Cilipi so predsednika Tita pozdravili predsednik ZIS in predsednik CK ZK Crne gore Veselin Djuranović, predsednik predsedstva Crne gore Veljko Milatović, predsednik predsedstva Hrvatske Jakov Blaževič in predsednica CK ZK Hrvatske Milka Planinc. Ob odhodu se je predsednik Tito prek titograjske televizije zahvalil prebivalcem Hercegnovega in Igala za topel sprejem. Telefoto: Tanjug

Pobude za sožitje v Evropi in svetu

Stane Dolanc na prijateljskem obisku v Romuniji — Pogovori z N. Ceausescom — Pozdravi predsedniku Titu

BUKARESTA, 20. marca (Tanjug) — Sekretar izvršnega komiteja predsedstva Zveze komunistov Jugoslavije Stane Dolanc je bil na povabilo centralnega komiteja romunske komunistične partije na prijateljskem obisku v Romuniji. Sprejel ga je generalni sekretar romunske komunistične partije in predsednik SR Romunije Nicolae Ceausescu in se z njim zadržal v štiriurnem prijateljskem pogovoru. Po tem srečanju so objavili sporočilo, v katerem piše:

»Generalni sekretar romunske socialistične partije in predsednik socialistične republike Romunije tovariš Nicolae Ceausescu se je v soboto dopoldne sestal s sekretarjem izvršnega komiteja predsedstva CK ZKJ Stanetom Dolancem, ki je na povabilo CK RKP prišel na prijateljski obisk Romuniji.

Tovariš Stane Dolanc je prenesel tovarišu Nicolaeu Ceausescuju tople prijateljske pozdrave tovariša Josipa Broza Tita in želje za uspeh romunskega naroda v široki aktivnosti, ki jo razvija pod vodstvom romunske komunistične partije in njenega generalnega sekretarja, za čimprejšnje odstranitev posledic katastrofalnega potresa in za uresničevanje sklepov XI. kongresa RKP na poti izgradnje socializma v Romuniji.

Potem, ko se je zahvalil, je tovariš Nicolae Ceausescu zaprosil, naj se z njegove strani prenesejo prisrčni prijateljski pozdravi tovarišu Josipu Brozu Titu, prijateljskim narodom sosednje Jugoslavije pa želje za nove in velike dosežke v izgradnji socialistične družbe.«

Med pogovorom so, piše v sporočilu, široko izmenjali poglede za nadaljnji vsestranski razvoj prijateljskih odnosov in sodelovanja med dvema državama in partijama, na aktualna vprašanja mednarodnih odnosov in na odnose v mednarodnem delavskem in komunističnem gibanju. Prav tako so tudi izmenjali informacije o aktivnostih ZKJ in RKP na področju izgradnje socializma v Jugoslaviji in Romuniji.

● Po pogovoru so si jugoslovanski gostje ogledali Bukarešto, ki jo je bil hudo prizadel potres 4. marca 1977.

»Med pogovorom,« piše naprej v sporočilu, »je bilo obojestransko izraženo posebno zadovoljstvo zaradi samega razširjanja in poglabljanja prijateljskih odnosov med Jugoslavijo in Romunijo, ZKJ in RKP in narodi obeh držav, v duhu skupne jugoslovansko-romunske deklaracije iz leta 1976; poudarjena je bila važna vloga pogostih srečanj in pogovorov med voditelji obeh držav. Poudarjena je skupna želja za nadaljnjo krepitev in razširitev vsestranskega sodelovanja med dvema državama in partijama.

Ponovno je bila potrjena pripravljenost Jugoslavije in Romunije, da bi čim tesneje sodelovali na mednarodnem področju, da bi prispevali k okrepitvi procesa popuščanja napetosti in enakopravnega mednarodnega sodelovanja, vzpostavljanju takšnih odnosov med državami, ki bi bili osnovani na spoštovanju neodvisnosti, nacionalne suverenosti in nevmešavanja v notranje stvari, in za vzpostavljanje nove mednarodne ekonomske ureditve.«

»Obenem so izmenjali poglede na priprave za beograjski sestanek KEVS in poudarili pripravljenost obeh držav, da bi prispevali k uspešnemu poteku tega sestanka in sprejetju novih ukrepov za integralno uresničitev sklepnega dokumenta konference, za razširjenje in poglabljanje procesa izgradnje varnosti in razvoja sodelovanja na Balkanu, evropski celini in na celem svetu.«

Sekretar izvršnega komiteja predsedstva CK ZKJ Stane Dolanc se je danes vrnil z dvodnevnega obiska v SR Romuniji. Na železniški postaji v Beogradu sta Staneta Dolanca pričakala član izvršnega komiteja predsedstva CK ZKJ Dobrivoje Vidić in namestnik načelnika oddelka predsedstva CK ZKJ za mednarodne odnose in zveze Zvonko Grahek.

● »Pogovori so potekali v vzdušju polnega medsebojnega razumevanja in tovariškega prijateljstva, ki je značilno za odnose med Jugoslavijo in Romunijo, zvezo komunistov Jugoslavije in romunsko komunistično partijo«, je zapisano v sporočilu.

Ponovna obsodba Južne Afrike

Osnutki resolucij neuvrščenih držav v varnostnem svetu — Prepoved prodaje orožja

NEW YORK, 20. marca (Reuter) — V varnostnem svetu OZN se bo jutri začela razprava o politiki apartheida, ki jo kljub obsodbam, ki jih je slišati v svetovni organizaciji, v Južni Afriki še vedno vodijo. Iz diplomatskih virov se je zvedelo, da so afriške in druge neuvrščene države pripravile osnutke štirih resolucij. Te države bodo spet predložile osnutek resolucije o splošni prepovedi prodaje orožja Južni Afriki; k taki resoluciji so zahodne sile že dvakrat dale veto.

Neuvrščeni bodo ponovno podprli tudi lanski švedski predlog, naj bi prepovedali nadaljnje vlaganje kapitala v južnoafriško industrijo. Pričakovati je, da bo pri razpravi o tem vprašanju sodeloval bivši švedski premier Olof Palme, za čigar vlade so predlog sprejeli. Kot se je zvedelo, bo zdajšnja konservativna vlada tudi podprla predlog.

Po besedah predsednika posebnega komiteja OZN za apartheid, nigerijskega veleposlanika Harrimana bodo predložili še resolucijo, v kateri Južno Afriko ostro obsojajo, ker zatira vse, ki niso belci. V posebni resoluciji bodo zahtevali, naj obsodijo Južno Afriko, ker kljubuje resolucijam OZN o prepovedi in pomoči rodezijski vladi in ker so njene čete še vedno v Namibiji, protektoratu OZN.

Ob 21. marca, mednarodnem dnevu boja proti rasni diskriminaciji, se je generalni sekretar OZN Kurt Waldheim zavzel za pravične odnose med rasami na svetu in opozoril, da ta svetovni problem utegne voditi do »širjenja nasilja in celo do izbruha spopadov«.

Pospešiti izvoz na Japonsko

Japonski gospodarstveniki v Jugoslaviji — Okrepiti sodelovanje

BEOGRAD, 20. marca (Tanjug) — Delegacija japonskih gospodarstvenikov je danes pripotovala na enotedenski obisk v Jugoslavijo.

Delegacija, ki šteje okoli 60 članov, bo po skupinah obiskala vsa republiška in pokrajinska središča v Jugoslaviji, kjer se bo z organizacijami združenega dela, ki so zainteresirane za sodelovanje z Japonsko, pogovarjala o razvoju blagovne izmenjave.

Lani je jugoslovanski izvoz na Japonsko dosegel vrednost okoli 12 milijonov, uvoz pa okoli 93 milijonov dolarjev.

Oster volilni boj

Prvi rezultati volitev z indijskih parlamentarnih volitev: zagrizen boj med kongresom in pa opozicijsko fronto

OD NAŠEGA POSEBNEGA POROČEVALCA

NEW DELHI, 20. marca — V Indiji se končujejo parlamentarne volitve, v katerih izbirajo 542 poslancev najvišjega predstavniškega telesa države. Rezultati, ki smo jih dobili v tiskovnem središču Delhija nekaj čez polnoč po tukajšnjem času, govorijo o izredno zagrizenem volilnem boju.

Položaj se sproti spreminja, vseskozi pa poteka izredno dramatična tekma med poglavitnima tekmecema — kongresom predsednice vlade Indire Gandhi in opozicijsko ljudsko fronto.

Za kongres je po dosedanjih rezultatih predvsem zaskrbljujoče, da je izgubil nekaj pomembnih poslanskih mest v državah kot je, denimo Radžastan, kjer je od 15 objavljenih mest osvojil le eno. Malo boljši položaj za kongres je v državi Maharastra na jugozahodu, z glavnim mestom Bombayem, kjer je kongres za zdaj dobil 12 mest, opozicija pa 5. Zaenkrat za kongres tudi ni rožnat položaj v Delhiju, kjer je opozicija od 7 poslanskih mest osvojila že 3.

V volilnem okrožju Rae Bareli je opozicijski kandidat Radž Narain premagal predsednico vlade Indiro Gandhi z razliko več kot 55 tisoč glasov pri volitvah v spodnji dom indijskega parlamenta. V zgodnjih jutranjih urah po tukajšnjem času je združena opozicijska ljudska fronta osvojila že 94 mest v parlamentu, kongres pa 82.

Poročilo našega posebnega poročevalca na 4. strani.

AVGUST PUDGAR

Nguabi ubit

Skupino atentatorjev na predsednika LR Konga vodil bivši kapetan Kikadidi

OD NAŠEGA DOPISNIKA V NAIROBIJU

NAIROBI, 20. marca — V LR Kongu so proglasili enomesečno nacionalno žalost ob uboju predsednika Mariena Nguabija. V sporočilu vojaškega sveta, ki zdaj upravlja državo, je kongoško ljudstvo pozvano, naj »podvoji previdnost in naj z vsemi sredstvi, ki jih ima na razpolago, varuje revolucijo in nacionalno enotnost, za katero je predsednik Nguabi dal življenje«.

Smrt 38-letnega Nguabija pod kroglami imperialističnih samomorilskih komandosov«, kot so uradno označili atentatorje, minuli petek ob 14.30 ni prinesla državnega prevrata. Namesto padlega predsednika je nastopil 11-članski vojaški svet, ki poudarja zvestobo idejam pokojnega državnika. Izjemen udarec je povzročil tudi izjemno stanje: policijska ura, prepoved demonstracij, prepoved zbiranja več kot pet oseb, zaprte meje in prve aretacije, pri čemer je na vrhu seznama prejšnji predsednik Konga Alphonse Masemba Deba, ki ga je danes radio Brazzaville obdolžil kot pobudnika umora.

Radio Brazzaville je tudi sporočil, da je skupino ubijalcev vodil bivši kapetan Bartolome Kikadidi, bližnji Masembin sodelavec. Po vsej državi nadaljujejo pogon za tem bivšim kapetanom.

Znani so že nekatere podrobnosti o tem, kako je ubit predsednik Nguabi. Ko so atentatorji začeli streljati, je Nguabi bil zadet v čeljust in je kasneje umrl v bolnišnici. Padla sta tudi dva njegova spremljevalca in dva od štirih napadalcev, dva pa sta še zmeraj na begu. Atentatorji so vstopili v predsedniški palačo s prevaro, oblečeni v uniforme oficirjev kongoške vojske.

V Zairu je Mobutu najprej oznanil, da bo osebno prevzel vodstvo vojaških operacij proti »invazijskim enotam« v pokrajini Šaba (bivša Katanga). Toda po obisku v pomembnem središču Kolveziju, ni šel v Lumumbaši, glavno mesto pokrajine, kot je bilo napovedano, pač pa se je vrnil s Kinshaso.

Po navedbah iz ameriških virov drže uporniki pet mest. Po prvih poročilih pred nekaj dnevi so zdaj usahnile novice o bojih tudi v pokrajini Kasai in na severovzhodu dežele, ob Tanganjiškem jezeru. Pač pa prebivalstvo v Šabi ponekod sprejema upornike kot osvoboditelje, kar soglasno priznavajo celo zairski vladni krogi.

Angolska vlada slej ko prej zanika kakršnokoli sodelovanje pri delovanju upornikov v Šabi. Pač pa so danes v Luandi uredno sporočili, da so iz Zaira vdrle enote v enklavo Kabinda in v treh dneh ubile 31 ljudi.

JOŽE ŠIRCELJ

● Kakor sporoča agencija AFP, sklicujoč se na informacije belgijske agencije, so včeraj potekale normalne telefonske in telegrafske zveze z rudarskim središčem Kolveziem in mestom Lumumbašijem (bivši Elisabethville). Po istih virih pa v Bruslju nekateri politični opazovalci izražajo prepričanje, da upornim silam proti predsedniku Mobutuju, okoli 1500 bivšim žandarjem iz Katange, pomagajo oficirji, ki »niso z afriške celine«.

V argentinskih zaporih mučijo 20 tisoč ljudi

Predstavnik »montenerosov«: Argentinska vlada je bolj surova od čilske!«

MADRID, 20. marca (Tanjug) — Vse pogostejše žrtve vojaškega režima v Argentini so politični zaporniki. Kot poroča AFP, ki se sklicuje na včerajšnjo izjavo pripadnika argentinske ilegalne organizacije levih peronistov, »montonerosa«, so od 13. decembra do začetka februarja ustrelili približno 140 političnih zapornikov.

Član te organizacije je v pogovoru v Madridu izjavil, da je »zdajšnja argentinska vlada bolj surova kot čilska«.

Dejal je, da v argentinskih ječah redno streljajo zapornike in trupla potem odpeljejo na samotne kraje. Kot ocenjujejo, je v ječah izpostavljenih nezaslišanemu mučenju približno 20.000 političnih zapornikov. Pravilo je že postalo, je izjavil predstavnik »montonerosov«, da vsaki akciji gverilcev sledi nov val mučenj v zaporih. Po gverilskem napadu v začetku februarja — tarča je bil komisariat čuvarjev reda — so ustrelili 19 političnih zapornikov.

Pogosto predstavniki policije izjavljajo, da je »več zapornikov izginilo«, v resnici pa gre za najbolj gnusno pobijanje. Redno se dogaja, da žrtve terorja iz letal, last vojnega letalstva, pomečejo v morje pri Mar del Plati.

V sporočilu, ki ga je objavilo poveljstvo argentinske vojske, je rečeno, da so šest pripadnikov ilegalne organizacije levih peronistov ubili prejšnji torek in v sredo v bojih, do katerih je prišlo, ko so se gverilci spopadli z vojsko v krajih Temperlei in Lavollol, jugozahodno od Buenos Airesa.

DANES V DELU

Turistične agencije pobrale smetano

SARAJEVO, 20. marca — Delovne organizacije dajejo velike vsote za počitniške regrese, ki jih nato delavci porabijo za vse drugo, le za počitnice ne. To je ena izmed ugotovitev s turistične borze, ki so jo včeraj zaprli v sarajevski Skenderiji, s sestanka turističnih delavcev, ki pa ni izpolnil pričakovanj. Spet so namreč smetano pobrale turistične agencije, se pravi, provizijo od hotelov in še od kupcev.

stran 2

Šola za lavinske pse

RUDNO POLJE, 20. marca — Na tečaju za lavinske pse-začetnike in njihove vodnike, ki ga organizira RSNZ v sodelovanju z GRS in RSLO, se je 20 »tečajnikom« pridružilo še 9 izkušenih lavinskih

psov, ki so uspešno opravili vsakoletno preizkušnjo. Tako začetniki kot izkušeni lavinci so se izkazali pri reševanju zasutih ponesrečencev (na sliki).

stran 5

DANES V DELU-ŠPORT

● SMUČARSKI SKOKI: končala se je Planica 1977. Norčič z dotikom najdaljši na svetu doslej — 181 m. Njegov jugoslovanski rekord zdaj 168 m, skupni zmagovalec je Avstrijec Bachler.

● ALPSKO SMUČANJE: Ingemar Stenmark dobil slalom za svetovni pokal v Areju in je tako praktično zmagovalec tudi letos.

● NOGOMET: mnogo remijev v I. zvezni ligi; Olimpija spet brez gola, z Borcem torej le 0:0.

● KOŠARKA: moštvo Bresta s 96:93 premagalo ekipo Beka in tako doseglo sedmo zmago v prvenstvu.

Neredi se širijo

V spopadih v Karačiju in drugih pakistanskih mestih izgubilo življenje najmanj 30 ljudi - Opozicija proti spravi

OD NAŠEGA POSEBNEGA POROČEVALCA

NEW DELHI, 20. marca — Iz Karačija in drugih pakistanskih mest prihajajo od včeraj čedalje pogostejša poročila o neredih in spopadih med pripadniki nasprotnih političnih taborov in o spopadih med policijo in vojsko ter razjarjenimi opozicijskimi demonstranti. Po zadnjih poročilih je bilo v spopadih v Karačiju in drugod ubitih že najmanj 30 ljudi, več sto oseb pa ranjenih.

Neredi v Pakistanu so se začeli širiti že kmalu po volitvah v osrednji pakistanski parlament, ki so se začele 7. marca, končale pa 10. marca s prepričljivo zmago vladajoče pakistanske ljudske stranke premiera Alija Buta. Po preštevanju glasov se je pokazalo, da je narodna zveza devetih opozicijskih strank osvojila samo 37 poslanskih mest, ogromno večino 220 mest pa ljudska stranka.

Opozicija, katere neformalni voditelj je postal upokojeni letalski maršal Ašgar Kan je takoj postavila trditev, da je vlada potvorila volitve, da so rezultati volitev lažni in podobno ter zahtevala razpis novih volitev, o čemer pa zmagovita ljudska stranka ni hotela nič slišati.

V Karačiju so izbruhnili prvi večji neredi, ko sta vojska in policija s silo preprečili splošno stavko v tem mestu na jugu države, stavka pa naj bi se po opozicijskih načrtih razširila tudi na druga mesta. Znano je, da je opozicija bojkotirala volitve v pokrajinske skupščine, ki bi se morale začeti 10. marca, z vztrajno ponavljano zahtevo, da na takšnih volitvah nima pomena sodelovati. Vlada je nato na opozicijski izziv odgovorila s trdo roko, ne samo pri preprečevanju splošne stavke, ampak tudi proti opozicijskim voditeljem. Veliko število opozicijskih funkcionarjev so zaprli, med njimi tudi Ašgarja Kana, vendar so ga že čez nekaj ur izpustili.

Vse kaže, da je položaj v Pakistanu skrajno napet in negotov. Premier Ali Buto je opozicijskim voditeljem včeraj sicer ponudil roko sprave, ko jih je pozval na pogovore, vendar je užaljen in jezni politični vrh narodne zveze to ponudbo gladko zavrnil. Po poročilih, ki prihajajo v Delhi, je moč oceniti, da se neredi, ki so bili sprva omejeni na Karači, širijo tudi v notranjost, v severozahodne (že tako ali tako skoraj kronično nemirne kraje) in severovzhodne predele države.

Pred desetimi dnevi izvoljeni parlament bi se moral sestati na prvo sejo 26. marca, vendar opozicija zagotavlja, da bo parlamentarno zasedanje bojkotirala. Nedvomno se je premier Buto znašel v hudo neprijetnem položaju, kajti opozicija zavrača »pomiritveni dialog« in skuša tako rekoč z neredi izsiliti nove volitve. Vlada je bila zatoraj prisiljena poklicati na pomoč vojsko, kar pa je lahko v primeru, če se bodo neredi še bolj razširili, kot so se doslej, zelo dvorezen meč. Nobena skrivnost namreč ni, da nekateri vojaški krogi nikakor niso zadovoljni s premierovo politiko »postopnega popuščanja napetosti« s sosednjo Indijo.

AVGUST PUDGAR

Sinoči je prišla pomlad

Danes sta dan in noč enako dolga, jutri pa bo že zmagal dan

LJUBLJANA, 20. marca — Drevi ob 18. uri in 42 minut je Sonce vstopilo v pomladno točko in v deželo je prišla — pomlad. Današnji dan je tudi enakonočje, saj sta si noč in dan enako dolga. Že jutri pa bo dan za več kot dve minuti daljši od noči, saj bo Sonce vzšlo minuto prej kot je danes in bo zašlo dobro minuto kasneje kot je danes.

Prihodnje leto bo pomlad nastopila na isti dan kot letos, 20. marca. Toda dobrih šest ur kasneje. Čez dve leti pa bo prvi pomladni dan 21. marca, pomlad se bo začela ob šesti uri zjutraj.

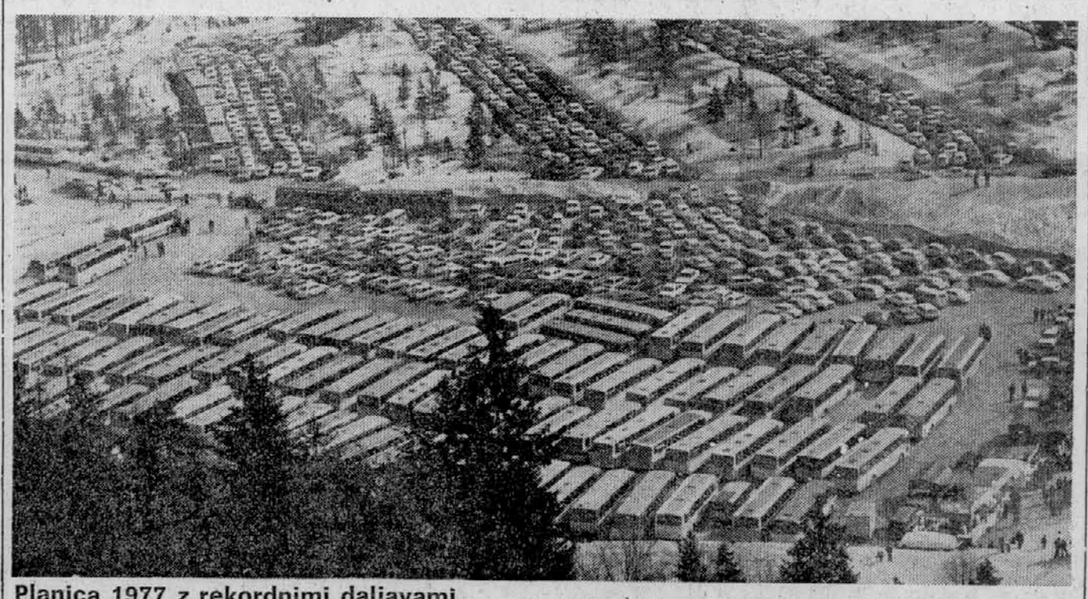

Planica 1977 z rekordnimi daljavami

PLANICA, 20. marca — Četrta prireditev na novi veliki skakalnici pod Poncami je odlično uspela. Zadnji dan so v prisotnosti več ko 20.000 gledalcev, med katerimi so bili mnogi ugledni gostje, skakalci iz 6 držav nadaljevali z imenitnimi poleti. Norčič je poletel celo 181 m daleč, a z dotikom, jugoslovanski rekord pa je izboljšal na 168 m. Skupni zmagovalec je Avstrijec Bachler, zadnji dan pa je dobil Jirasko (CSSR). Na sliki: eden izmed planiških utrinkov 1977. Foto: M. Zaplatil

Spet zatišje

Burja po uboju Džumblata se polega — Desničarji postavili vladi ultimat

BEJRUT, 20. marca (Tanjug) — V Libanonu je danes zatišje, ki je bilo porušeno po zahrbtnem uboju progresističnega voditelja Kamala Džumblata in pokolih, ki so sledili v znak maščevanja. Vendar ta hip še zmeraj vlada vzdušje negotovosti, in nihče ne more z zanesljivostjo trditi, da je burja že mimo, ali pa, da gre samo za zatišje pred novim viharjem.

Po sinočnjem srečanju s predsednikom republike Eliasom Sarkisom je desničarsko vodstvo sporočilo, da »danes, v nedeljo, pričakuje odgovor o ukrepih, ki jih je vlada sprejela in o tem, kakšna je njihova učinkovitost«, kar se tiče pomirjanja neredov. Na prvi pogled se zdi, da gre za svojevrsten ultimat libanonskim oblastem, od katerih desničarski tabor terja, naj polovi vse krivce za uboj več kot sto prebivalcev nekaterih krščanskih vasi v Šufu, ki so ga storili neodgovorneži v znak maščevanja po zahrbtnem uboju progresističnega voditelja Džumblata.

Desničarski aktivisti so že od predsinoči v »stanju pripravljenosti«, njihovi voditelji opozarjajo na »možnost protimaščevanja«, medtem ko v progresističnem taboru istočasno ne skrivajo gneva zaradi strahopetnega uboja Kamala Džumblata.

Predsednik Sarkis in arabske »bele čelade« so se lotili obsežnih varnostnih ukrepov, da bi pomirili vzkipele strasti. V Bejrutu so sporočili, da je dvajset oseb aretiranih zaradi sodelovanja v napadih na krščanske vasi. Neuradno trdijo, da je v območju Šuf, kjer je doma Džumblat, ubitih 110 kmetov v krščanskih vaseh.

Več za tehnično kulturo

Srečanje ljubiteljev astronavtike in raketnega modelarstva

SEVNICA — Prvi slovenski simpozij iz astronavtike, raketnega modelarstva in amaterske raketne tehnike, organizirala sta ga astronavtično raketni klub »Vega« iz Sevnice in zveza organizacij za tehnično kulturo Slovenije, je uspel. Danes so namreč v Sevnici zaključili dvodnevno izmenjavo mnenj in strokovnih spoznanj s tega področja, pri čemer so dali pomembni delež priznani strokovnjaki iz vse Jugoslavije.

»Sevniško srečanje je bilo na mednarodni ravni,« nam je povedal ing. Milivoj Jugin, generalni sekretar zveze astronavtično raketnih organizacij Jugoslavije in konstruktor znanih vojaških letal »Jastreb«, »Kragulj« in »Galeb«, »saj smo slišali celo vrsto izrednih strokovnih poročil. Celotni tehnični kulturi bi morali pri nas nameniti več pozornosti, saj kaže mladina zanimanje zanjo.«

V. P.

Borza brez delnic

V Sarajevu zaprli turistično borzo, ki ni izpolnila pričakovanj — Še vedno ni poceni letovanj za naše delavce

SARAJEVO, 20. marca — V Skenderiji se je včeraj končala tretja turistična borza na jugoslovanski ravni, ki je bila odprta pet dni. Na njej smo, žal, lahko na prste prešteli slovenske turistične organizacije.

Če k temu dodamo še nekaj prodanih in malce več nakupljenih penzionskih dni, je to tudi vse, kar je slovenski turistični trg dobil na borzi. Veliko več so bila vredna poslovna srečanja, neposredni stiki med predstavniki hotelov in agencij, ki so se našli na enem koncu in si tako prihranili mnoga poslovna potovanja, ki pa ne bi prinesla nič boljšega poslovnega uspeha.

Za tretjo jugoslovansko borzo velja po naši oceni ugotovitev, da sta to, kaj naj bi borza bila in kaj v resnici je, dva povsem različna pojma. Bila naj bi družbeno izjemno pomembna ustanova, ki bi s politično podporo sindikatov omogočila delovnim ljudem zelo poceni dopuste in počitek ter rekreacijo nasploh. V resnici je bilo predstavnikov delovnih kolektivov zelo malo in prav tako slab je bil neposreden nakup za delovne ljudi. Borza je bila zato v resnici priložnost za prekupčevanje: turistične agencije so kupovale hotelske zmogljivosti in jih že takoj preprodale naprej ali pa bodo to še storile — razen v častnih izjemah, ko so kupile nekaj zmogljivosti v hotelih za delovne kolektive in jim jih bodo dale po isti ceni. Zaradi tega krošnjarjenja delovni ljudje tudi letos ne bodo množično prišli do počitnic in je borza potegnila sindikate za nos, saj je šlo v glavnem za čisto komercialo, nikakor pa ne za to, da bi delavcem zagotovili poceni dopuste.

Turistično gospodarstvo bo moralo močno spremeniti svojo ponudbo. Eden od jugoslovanskih turističnih strokovnjakov je ponudbo na letošnji borzi označil za zelo enolično: kot bi prišel v trgovino obutve, kjer bi imeli samo čevlje številka 38. Le redki so nudili počitnice na posojilo. Morda se bo to naglo spremenilo, kajti na borzi se je širila novica, da bodo vsak hip ukinjena posojila za počitnice v tujini. Res smešno je bilo, da si večinoma lahko potoval v tujino na kredit, doma pa ne.

Značilno za letošnjo turistično borzo je bilo tudi to, kot so se pritoževali prav tisti redki predstavniki delovnih kolektivov na njej, da penzionov za glavno sezono tako rekoč ni bilo v ponudbi, češ da je že prodana tujim agencijam. Organizatorji borze so nas sicer hoteli prepričati, da je borza, torej turizem, obrnjena k domačemu gostu, ponudba pa je pokazala, da še vedno smatramo domačega gosta kot mašilo za prazne hotele zunaj glavne sezone.

Na borzi so ponujali deset milijonov penzionskih dni, povpraševanje pa naj bi bilo pet milijonov, pri čemer konkretneje niso hoteli govoriti, češ da gre za poslovne skrivnosti. V resnici je ta poslovna skrivnost zavesa, za katero se skriva prekupčevanje, krošnjarjenje s penzioni, številke pa so dosti manjše. V ponudbi se skrivajo pomnoženi isti penzioni.

Na koncu sklenimo, da je jugoslovanska turistična borza na začetku poti in da ima vsekakor slabosti, je pa vsekakor ustanova, katere zamisel veliko pomeni tako za turizem kot za počitek delovnega človeka.

BOGDAN NOVAK

Mladi pevci v Celju

Priprave na mednarodni festival pevskih zborov — Številne novosti

CELJE, 20. marca — Upravni odbor mladinskega pevskega festivala je pod predsedstvom Emila Rojca na zadnji seji razpravljal o dosedanjih pripravah na mednarodno prireditev, ki bo od 26. do 29. maja v Celju in naj bi bila po mnenju političnega aktiva osrednja prireditev ob mesecu mladosti.

Na festivalu bo predvidoma sodelovalo 10 slovenskih in 11 zborov iz drugih republik, zagotovljena je tudi že udeležba pevskih zborov iz Belgije, Češkoslovaške, Finske, in ZR Nemčije, medtem ko se še pogovarjajo o sodelovanju zborov iz Bolgarije, Estonije, NDR in Madžarske.

Upravni odbor je imenoval sedemčlansko zvezno in mednarodno žirijo, ki ju bosta vodila Marko Munih in Egon Kunej. Sprejel je tudi dopolnjen pravilnik o ocenjevanju zborov, ki bo za spremembo od prejšnjega zagotovil večjo objektivnost (najvišjo in najnižjo oceno bodo črtali), žiriji pa bosta zbore tudi pismeno ocenjevali. Letos bodo prvikrat v prodaji lične značke mladinskega pevskega festivala, ki jih bodo dobili tudi vsi pevci.

D. HRIBAR

Na kratko - Na kratko - Na kratko -

Nov študij: družbena samozaščita

KRAGUJEVAC, 20. marca (Tanjug) — Pravna fakulteta univerze »Svetozar Marković« v Kragujevcu bo to jesen prva v naši državi uvedla študij družbene samozaščite. Za te vrste strokovnjake bodo na fakulteti organizirali tudi izpopolnjevanje v postdiplomskem študiju. Tako bo kragujevška visokošolska ustanova dala naši skupnosti prve magistre in doktorje družbene samozaščite. Po besedah profesorja dr. Vladimira Vodinelića, predstojnika katedre za kazensko pravo na kragujevški pravni fakulteti, je njihov namen prek inštituta za družbeno samozaščito, ki se bo ukvarjal z znanstveno-raziskovalnim in pedagoškim delom ter ekspertizami, doseči entnost teorije in prakse.

Štiri knjige o Titu v bolgarščini

Časopisno-založniška hiša Bratstvo v Nišu bo ob jubileju predsednika Tita izdala v bolgarščini štiri knjige o njegovem življenju in delu. V prvi knjigi z naslovom »Temelji in razvoj socialističnega samoupravljanja v Jugoslaviji« bodo zbrali najpomembnejše Titove govore o samoupravljanju. Druga knjiga bo prevod iz srbohrvaščine v bolgarščino dela »Titov zgodovinski ne stalinizem« avtorja Zvonka Štaubringerja. V tretji knjigi z naslovom »Zgodbe o Titu« bo založba natisnila zbirko zgodb o Titu izpod peresa znanih jugoslovanskih pisateljev. Četrta knjiga ima naslov »Mladi Titu« in je zbirka pesmi, zgodb in drugih najboljših sestavkov o tovarišu Titu, nagrajenih na raznih natečajih za učence osnovnih in srednjih šol bolgarske narodnosti.

Gradnja novih energetskih objektov

SARAJEVO, 20. marca (Tanjug) — V Hercegovini uspešno grade štiri velike energetske objekte. Pri Čapljini montirajo opremo v hidroelektrarni, v Gacku pa grade prvo hercegovško termoelektrarno. Hkrati so stekla dela na hidroelektrarnah Salakovac in Grabovica. Ti hidroelektrarni sodita v načrt »Srednja Neretva«, ki predvideva, da bodo na tej reki, katere tok premore za 4,5 milijarde kilovatnih ur energije, zgradili še šest hidroenergetskih objektov: hidroelektrarne Ulog, Konjic, Jablanica II, Mostar, Buna in Počitelj. Z uresničitvijo tega načrta bo BiH nedvomno imela energetsko oshovo za realizacijo celotnega gospodarskega razvoja, zlasti aluminijeve industrije, naša država pa bo pridobila tri milijarde kilovatnih ur električne energije.

Bolj uspešni v tujini kot doma

ZAGREB, 20. marca (Tanjug) — Gradbene delovne organizacije na Hrvaškem so lani veliko delale v tujini. Opravile so za 2320 milijonov dinarjev gradbenih del, za 11 odstotkov več kot leto dni poprej. Hkrati so sklenili pogodbe za dela v vrednosti 2560 milijonov dinarjev ali za 12 odstotkov več kot leta 1975. Gradbeništvo in industrija gradbenega materiala v SR Hrvaški, ki zaposlujeta približno 100.000 delavcev, pa sta doma zabeležila v lanskem letu le skromno povečanje proizvodnje (le za 2 odstotka). V industriji gradbenega materiala se je produkcija celo zmanjšala za 5,5 odstotka. Na katere delovne organizacije so imele izgubo, do katere je prišlo predvsem zaradi slabe organizacije dela.

Bogastvo revolucije

ŽABLJAK, 20. marca (Tanjug) — Ob proslavi pomembnih datumov v zgodovini naših narodov in narodnosti, ob 85-letnici predsednika Tita in 40-letnici njegovega prihoda na čelo KPJ — imamo veliko možnosti, da se seznanimo z najpomembnejšimi dogodki v minulih 40 letih, da ocenimo kontinuiteto, moč in neizčrpno bogastvo naše revolucije in vse pomembnejše in večje rezultate, ki jih danes dosegamo v naši samoupravni socialistični družbi. Tako je poudaril sekretar izvršnega komiteja predsedstva CK ZK Črne gore dr. Miljan Radović, ko je včeraj na Žabljaku v imenu sekretarja izvršnega komiteja predsedstva CK ZKJ Staneta Dolanca začel smučarsko tekmovanje »Sinjajevinski sektor«.

K nam po znanje

Informativni dan o študiju za dijake slovenske gimnazije iz Celovca — Skrbi pa jih priznavanje naših diplom

LJUBLJANA, 20. marca — Tudi letos je mladinska organizacija študentov strojništva v Ljubljani organizirala informativni dan za maturante slovenske gimnazije v Celovcu. V soboto se je tako v predavalnici strojne fakultete v Ljubljani zbralo približno 35 koroških dijakov — tudi nekaj celovških študentov je bilo vmes — da bi zvedeli kaj več o možnostih študija na ljubljanski univerzi, nekaj pa tudi o organiziranosti, delu in življenju naših študentov.

Včerajšnja polna predavalnica priča, da je med celovškimi dijaki precej zanimanja za študij v Sloveniji, saj v Ljubljano niso prišli le vsi maturanti, ampak tudi nekaj dijakov sedmega razreda. Mnogi med njimi bi želeli študirati v Ljubljani ali Mariboru, vendar pa bodo verjetno nadaljevali svoje šolanje kar v Avstriji.

Kot so včeraj povedali, jih v zvezi s študijem pri nas najbolj skrbi, če jim bodo v Avstriji priznali diplome z naše univerze. Prav ta bojazen glede težav s priznanjem diplome je mnoge dijake že prejšnja leta odvrnila od študija pri nas, čeprav tisti, ki so diplomirali pri nas, v glavnem niso imeli težav glede zaposlitve v Avstriji.

»V civilnih službah nasploh ni problemov. Nekoliko težje je le v državnih. Vendar bo to kmalu urejeno, saj pogovori glede sporazuma o medsebojnem priznavanju diplom dobro napredujejo,« je dijake obvestil prodekan strojne fakultete Marko Škrlj, član mešane jugoslovansko avstrijske komisije za priznanje diplom.

V Ljubljani trenutno študira blizu deset nekdanjih dijakov celovške slovenske gimnazije. Odločili so se za študij na filozofski, medicinski, nekaterih tehniških fakultetah in umetniških akademijah.

Podobno zanimanje so pokazali tudi letošnji maturantje. Po končanem pogovoru na strojni fakulteti so se odločili za obisk na fakulteti za elektrotehniko, medicinski in filozofski fakulteti, tri dekleta, Magda Koren, Monika Valentinčič in Marisa Stornik pa so se z vodičem odpravile na visoko šolo za telesno kulturo. Monika in Marica še nihata med študijem v Ljubljani in Celovcu. Magda, ki je sicer že študentka 4. semestra telesne vzgoje v Celovcu, bo skoraj zagotovo prišla v Ljubljano, vendar samo za en semester. Tako je storilo prejšnja leta že nekaj študentov, tudi Tone Šilander, ki v Celovcu študira četrti letnik slavistike.

»Preden sem začel študirati v Celovcu, sem prišel za en semester v Ljubljano, da bi spoznal sodobno govorjeno slovenščino in živo govorico na cesti. Po drugi strani pa sem tudi želel spoznati slovenske profesorje slavistike, o katerih bi sicer v Celovcu samo slišal,« je povedal Tone Šilander in dejal, da imajo koroški študentje pri nas urejene pogoje glede štipendij in bivanja v študentskih domovih. Vendar pa podobno kot njega mnoge moti ureditev študija po letnikih.

Čeprav bodo mnogi med včerajšnjimi obiskovalci nadaljevali študij v Celovcu in le redki v Ljubljani, so bili z obiskom vsi zadovoljni. Tudi organizatorji, saj ni bil njihov cilj le pridobiti koroške dijake za študij pri nas, pač pa navezati stike z njimi.

SILVESTRA ROGELJ

Prvi v štafeti

BEOGRAD, 20. marca (Tajug) — Republiški odbor republiške konference zveze mladine Srbije za proslavo dneva mladosti je na seji, ki je bila pred dnevi, izbral prvega nosilca letošnje zvezne štafete mladosti, ki bo krenila iz Niša 27. marca. Čast, da bo prvi ponesel štafetno palico s pozdravi in čestitkami mladine, narodov in narodnosti Jugoslavije tovarišu Titu za 85. rojstni dan, je doletela mladinca Dragoslava Mitrovića, elektromehanika iz strojne industrije v Nišu.

DRAGOSLAV MITROVIĆ: S štafetno palico 27. marca iz Niša

Dragoslav Mitrović se je rodil leta 1951 v Biljegu v občini Merošina. Šolo učencev v gospodarstvu »Stanko Paulović« je dokončal v Nišu. Član ZK je od leta 1968 in aktiven član ZSM. Je predsednik odbora delavske kontrole v strojni industriji in dela v TOZD Lokomotive.

Izglasovali samoprispevek

LJUTOMER, 20. marca — Prebivalci krajevne skupnosti Stročja vas-Pristava v ljutomerski občini so danes na referendumu z večino glasov izglasovali samoprispevek za asfaltiranje 2,2 km dolge ceste med Stročjo vasjo in Pristavo. Pristavci bodo plačevali pet odstotkov od osebnih dohodkov in katastrskega dohodka, krajani Stročje vasi pa iz istega vira po dva odstotka. Zaposleni v tujini iz te krajevne skupnosti bodo za gradnjo ceste prispevali 800 din letno.

I. G.

Obisk italijanskih kmetovalcev

NOVA GORICA, 20. marca — Okrog 50 italijanskih kmetovalcev iz občine San Vendemiano, ki je pobratena z novogoriško občino, je včeraj prispelo na obisk v novogoriško občino. Italijanski kmetovalci so si ogledali »Živinopromet«, hladilnico KK Vipava, sadne nasade omenjenega kombinata in zadružno klet Dobrova v Goriških brdih. Predvsem so se zanimali za način naše proizvodnje, predelave, način upravljanja v kmetijskih delovnih organizacijah, sistem kooperacijskih odnosov med zadrugami in kmeti ter za povezovanje osnovne kmetijske proizvodnje z živilsko predelovalno industrijo in trgovino.

B. P.

Listina o tesnejšem sodelovanju

Srečanje študentov ljubljanske in splitske pedagoške akademije

LJUBLJANA, 20. marca — Z ogledom mesta so danes zaključili svoj tridnevni obisk v Ljubljani študentje pedagoške akademije v Splitu. Povabili so jih študentje ljubljanske pedagoške akademije, da bi utrdili medsebojno študijsko, kulturno in športno sodelovanje. V petek so zato na Magistratu podpisali listino o sodelovanju, v soboto pa so najprej razpravljali o problematiki izobraževanja učiteljev, nato pa so se preizkusili v igranju šaha. Popoldne so se pomerili v športu, zvečer pa so gostje Ljubljančanom pripravili kulturni program. Preden so se poslovili, so si obljubili, da se bodo maja sestali v Splitu, kjer bodo podpisali listino o pobratenju.

S. R.

Kdo ima vikende?

Na Hrvaškem 30 tisoč vikendov — Upokojenci so lastniki četrtine, na vodilne ljudi odpadeta le dva odstotka

ZAGREB, 20. marca (Tanjug) — Izvršni svet sabora SR Hrvaške bo najbrž že v prvi polovici prihodnjega meseca razpravljal o osnutku zakona o počitniških hišicah, vikendih, kot jim ponavadi pravimo. Po zadnjih podatkih, ki jih je zbral republiški sekretariat za urbanizem, gradbeništvo, stanovanjske in komunalne zadeve, je na območju te republike približno 30 tisoč počitniških hišic, več kot polovica vseh vikendov v Jugoslaviji.

Uradni podatki kažejo, da je v SR Hrvaški približno 6000 takih hišic obnovljenih in adaptiranih objektov, postavljenih že pred prvo svetovno vojno. Med obema vojnama so zgradili več kot 1600 vikendov, prav toliko pa še v prvih 15 letih po osvoboditvi. Do pravega »booma« pri gradnji počitniških hišic pa je prišlo po letu 1960 in do danes so jih postavili že več kot 20.000, večinoma ob jadranski obali. Statistika pa o kraju bivališč lastnikov teh vikendov nič ne pove; po nekaterih ocenah je več kot polovica vseh lastnikov počitniških hišic v SR Hrvaški iz drugih republik in pokrajin.

Zanimivo je, da je skoraj četrtina vseh vikendov last upokojencev, a na strokovnjake in umetnike odpade približno 16 odstotkov takih hišic, na industrijske delavce 8 odstotkov in na direktorje in vodilne ljudi kljub drugačnemu mnenju, ki je razširjeno, komaj 2 odstotka.

Po zdajšnjih predlogih bi smela imeti počitniška hišica v SR Hrvaški največ petkratno površino povprečnega stanovanjskega prostora na prebivalca v tej republiki, kar pomeni približno 75 kvadratnih metrov. To ne bi povsem veljalo za že postavljene vikende, razen če niso razlike prevelike — v tem primeru bi morali hiše preurediti v dva vikenda ali pa v stanovanje in vikend ter podobno.

Počitniške hišice ne bi smele stati v istem kraju, v katerem lastnik prebiva, pa tudi zakonci z mladoletnimi otroki po predlogu tega zakona ne bi mogli imeti več kot po en vikend. Kot je pričakovati, bo sabor SR Hrvaške sredi leta, še pred poletnimi počitnicami, dokončno sprejel zakon o počitniških hišicah, na katerega mnogi čakajo z velikim zanimanjem.

Festival brez gledalcev

Beograjski 24. pregled jugoslovanskega dokumentarnega in kratkega filma se je začel brez pravega zanimanja publike — Slovenski filmi niso izstopali

OD NAŠE POROČEVALKE

BEOGRAD, 20. marca — Lepo urejena razstava »Tito v dokumentarnem filmu« v avli Doma sindikatov je praznično dogodek. Sicer pa festivalske predstave jugoslovanskega dokumentarnega in kratkega filma, popoldanske še posebej, minevajo ob skoraj popolnem nezanimanju gledalcev. Nihče ne sprašuje po »karti več«, kot je bilo še pred nekaj tedni na Festu.

In tudi prireditelji sami se niso najbolje odrezali s svojim odnosom do domačega filma, saj je na prvi tiskovni konferenci član žirije spraševal, kam je izginilo tisto veliko, bleščeče belo platno, s katerega so sijali festovski filmi, pa tudi projekcije prvega dne so bile tehnično tako zanikrne, da je zaradi oglušujočega tonа še tiste gledalce, ki so ostali v dvorani, nazadnje bolela glava.

Zakaj? Vprašanje se vsiljuje samo po sebi. Odgovor bo treba poiskati marsikje in ne kar na pamet gledalce obdolžiti snobizma, ki obožuje tuje in mu domačega ni mar. Kajti — kdo pa jih v sedanjem položaju, ki ga ima v naših kinematografih, sploh uči gledati kratki film?

Šestintrideset se jih je doslej zvrstilo v festivalni paradi in od njih je ostalo osem, devet trajnih vtisov. Predvsem tistih, ki spominjajo na dragocene metre arhivskega gradiva, na potrpežljivost, natančnost in požrtvovalnost; tisti, ki jih kdove katerič pregledujejo, da bi odbrali najbolj značilne dokumente o minulosti. Resda delajo nekateri to precej mehanično in najbrž zato rabijo toliko več besed in tonskih pirotehničnih poudarkov (Drvar — mesto heroj), drugi z veliko občutljivostjo in iskanjem pravih miselnih povezav (»Tito« Krsta Škanata, ki je, čeprav zunaj konkurence, odprl prireditev, in »Izdajalci in vojni zločinci« Stola Jankovića), tretjim se je posrečilo prodreti iz sfere monumentalnega pričevanja v globino osebnega čustvenega in filmsko izraznega doživetja (»SKOJ v Bečeju« Branka Miloševića, zlasti v sekvencah, ki se vračajo v trenutke smrti).

O prvih, včasih še negotovih korakih filmskega dokumenta v združeno delo, torej o novih, dodatnih oblikah neposrednega financiranja filmske ustvarjalnosti govori vrsta korektnih namenskih filmov, katerih uspeh in izraz pa sta v veliki meri odvisna od zaupanja in nevmešavanja naročnika v delo filmskega avtorja.

Sodobnih snovi je kar precej, vsebinsko sodobnih pa razen zapisov o mladinskih delovnih brigadah bore malo. Doslej smo pravo srečanje z odprtim vprašanjem, ki prizadeva, doživeli le ob »Prvem delovnem dnevu« Mirka Mikuljena, ki je po vseh strokovnih pregledih in preskusih potisnil mlado delavko v hrupni mehanizem tekočega traku.

Zagrebški risarji strežejo predvsem z bolj ali manj posrečenimi, risarsko seveda vselej slikovitimi domislicami profesorja Baltazarja. Risarsko darilce je dal festivalu Borivoj Dovniković z zastonjskim prizadevanjem po uveljavitvi anonimneža v »N. N.«, animacijsko pa Darko Markovich z zagovorom individualne svobodnosti v »Beli žogici« in duhoviti Zoran Jovanović v zgodbici o manipulaciji »Problem«. Igrani film še ni prinesel presenečenja, zato pa je poljudnoznanstveni lepo pokazal čebele v »Okusu po medu« Petra Lalovića in z Valvazorjem pripasel »Polhe« (in kočevske polharje) v filmu Branka Marjanovicha. Zvrstili so se, ne da bi posebej glasno in uspešno opozorili nase, slovenski filmi »Soseska« Milana Ljubica, »Led in ogenj« Nikola Majdaka, »Lutkarji« Vojka Duletiča in lepo doživeta »Pesem« Dušana Prebila o Partizanskem invalidskem pevskem zboru.

STANKA GODNIČ

Cviček na tribunah

V novomeški dvorani so vinogradniki zamenjali športnike ob tednu dolenjskega cvička - Res najboljša kapljica

NOVO MESTO, 20. marca — Teden dolenjskega cvička je spet »dozorel«, saj je dolenjska metropola — Novo mesto že nekaj dni v znaku pivskega razpoloženja, ki ga ustvarja dobra in žlahtna dolenjska kapljica. V prvi vrsti gre za razstavo vina, seveda pa bodo lahko prišli na račun vsi ljubitelji cvička, saj so ga dolenjski vinogradniki za to priložnost pripravili več kot 10.000 litrov.

Cviček — rdečkasto vino, ki ga pridelujejo iz žametne črnine, modre frankinje in kraljevine, ima že svojo stalno domovinsko pravico, najnaboljšega pridelujejo v kr. ško-gorjanskem in novomeško-mokronoškem vinorodnem okolišu. Pridelovanje cvička na tem območju ima že večstoletno tradicijo. Posebne odlike cvička so prijetna, pretežno mlečna kislina, ki gasi žejo in zaradi majhnega odstotka alkohola ne povzroča opitosti. Primerna kislina, majhen odstotek alkohola, železo, barvila, vitamini ter druge sestavine ugodno vplivajo na prebavo, tako da ga lahko pijejo tudi bolniki, priporočljiv je celo diabetikom.

Kot že štiri leta nazaj so tudi letos februarja na Otočcu ocenjevali najboljše vzorce cvička. Pridelovalci cvička, na Dolenjskem jih je najmanj 3000, so poslali več kot 150 najboljših vzorcev. Posebna strokovna komisija je izredno ugodno ocenila prispele vzorce in odločila, da so lani najboljši cviček pridelali Jože Lindič iz Drame, Martin Cvelbar iz Novega mesta in Franc Kerin iz Podbočja.

Eden izmed številnih organizatorjev »Tedna dolenjskega cvička«, ki pa tudi vsako leto svoj cviček pošlje na »tehtnico«, je Martin Cvelbar iz Novega mesta, ki je dejal, da je bil lanski pridelek bolj pičel, kar pa seveda ne pomeni, da kapljica ni dobra. Enakega mnenja je bila tudi degustacijska komisija na Otočcu, ki skoraj ni našla slabih primerkov. Seveda bi lahko bil cviček še boljši, če bi dolenjski vinogradniki nekoliko več pozornosti posvetili kletarjenju. Strokovnjaki jih že vrsto let opozarjajo na to, vendar temu vprašanju pridelovalci vin ne posvečajo dovolj pozornosti. Martin Cvelbar je ob tej priložnosti dejal, da jim je letos tudi zelo uspel sprevod vinogradnikov, vinogradniške opreme in seveda tudi simboličen prevoz cvička, saj je bilo v povorki več kot 200 vinogradnikov. Organizirali so tudi razstavo kmetijske opreme z demonstracijo pri športni dvorani, pozabili tudi niso na strokovna predavanja, ki so bila dobro obiskana.

»Namen prireditve je jasen,« je poudaril Martin Cvelbar. »Spodbujamo prideloval. ce vin na Dolenjskem. Brez neke določene organiziranosti ni pričakovati napredka dolenjskega vinogradništva. Že v teh letih, odkar smo vinogradniki povezani, so uspehi več kot očitni, pričakujemo pa seveda še večje.«

Čeprav bo v teh dneh, odkar v športni dvorani točijo cviček, marsikdo preveč stopil na »zamašek« in da bo nekoliko več razgrajanja, kot je to navada, mislimo, da bo teden cvička vseeno dosegel namen.

SLAVKO DOKL

21. marec

Danes je ponedeljek, 21. marca, 80. dan v letu 1977. Do konca leta je ostalo še 285 dni. V zvezi s tem se spominjamo naslednjih pomembnejših dogodkov iz preteklosti:

1919 — Razglašena je bila Madžarska sovjetska republika. Na oblasti se je obdržala do 1. avgusta 1919.
1941 — CK KPJ je izdal letak »Proti kapitulaciji«. Z njim je opozoril javnost na namero vlade, da pristopi k trojnemu paktu in pozval ljudstvo, naj vrže vlado Cvetković — Maček.
1685 — Rodil se je eden največjih skladateljev vseh časov Johann Sebastian Bach.
1913 — Rodil se je hrvaški književnik Ivan Goran Kovačić. V partizane je odšel skupaj z Vladimirom Nazorjem. Leta 1943 so ga ubili četniki.
1898 — Rodil se je znani ameriški pisatelj slovenskega rodu Louis Adamič. Napisal je več novel in romanov, v katerih opisuje sodobno ameriško družbo, zlasti pa življenje naših izseljencev v ZDA. Med drugo svetovno vojno je pokazal svojo privrženost jugoslovanski NOB.

Za novo omrežje

ČRNOMELJ, 20. marca — Prebivalci v krajevni skupnosti Dobliče — Kanižarica v vasi Blatnik so se glasovanja na referendumu udeležili že v dopoldanskem času preko devetdesetodstotno, preko 85 odstotkov pa je po oceni glasovalo za samoprispevek. Dokončni rezultati bodo znani šele jutri. Ker je referendum uspel, bodo prebivalci dobili novo električno omrežje.

M. D.

KIH križanke in humor
VSAK DRUGI TOREK!

ZA OBNOVO POSOČJA

S pooblastilom Sob TOLMIN in NOVA GORICA — obeh Odborov za ugotavljanje in odpravo posledic potresa v Posočju — z dne 15. marca 1977

organizira

CONSORTIUM — Poslovno združenje projektivnih organizacij Slovenije, Ljubljana Linhartova 1/III, tel. 327-380, 327-376 kompleksni

CONSULTING ZA OBNOVO POSOČJA za sanacijski program v l. 1977

zato vabi

K SODELOVANJU

delovne organizacije iz vse Slovenije — s področja urbanizma, projektive, geodetskih in komunalnih storitev, nadzora graditve in prispevanja pomoči upravno-administrativnim službam občin.

A.) NALOGE ZA Sob TOLMIN:

1. Urbanistično urejanje naselij — s skupinskim in posamičnim urejanjem lokacijske dokumentacije za nove stanovanjske objekte, za plombe in za nadomestna stanovanja.
Začetek dela takoj, delo traja mesec dni.

2. Urejanje lokacijskih osnov za posamične, dislocirane individualne graditelje
3 urbanisti

3 geodeti (z merilnim instrumentarijem)
Začetek dela takoj — delo traja 1 mesec.
3. Nadzor graditve
15 strokovnjakov za nadzor — po strokah — za graditev objektov, vodovoda, kanalizacije, elektrike in komunikacij — inženirji in tehniki.
Delo od 4. aprila do 31. decembra 1977.
Nadzorniki uporabljajo lastna prevozna sredstva (proti plačilu).

4. Upravni tehnični postopek za urejanje in izdajo gradbenih dovoljenj
2 diplomirana gradbena inženirja
1 pravnik (lahko tudi s I. stopnjo)
Dolgoročno delo, nastop takoj.
Pogodbe za delo pod 1, 2 in 3 bodo sklenjene z delovnimi organizacijami (ne s posamezniki), pri točki 4 pa Sob Tolmin dopušča možnosti prijave tudi neposredno posameznikom.
Stanovanja za delo na terenu in prehrana so zagotovljeni v Tolminu in Kobaridu, prav tako delovni prostori.

B.) NALOGE ZA Sob NOVA GORICA:

5. Izdelava elaboratov sanacije poškodovanih stanovanjskih objektov kot osnove za priglasitev investicije, za uporabo kreditov in za realizacijo graditve. (Izmere obstoječega stanja, arhitektonska rešitev, konstruktivna sanacija, predračun)
9 (devet) skupin po 1 arhitekt, 1 inženir statike, 2 tehnika, 2 risarja (sestava v skladu z dosedanjimi pridobljenimi izkušnjami)
Delo v aprilu in maju 1977 — skupno 1000 elaboratov, od katerih je za polovico izmera obstoječega stanja že realizirana.

6. Sodelovanje pri izdelavi urbanističnih ureditev naselij ter za skupinske in posamezne lokacijske dokumentacije — pri DO »PROJEKT« Nova Gorica.
3 urbanisti
Delo: 2 meseca v Novi Gorici.

7. Upravni-tehnični postopek za urejanje in za izdajo gradbenih dovoljenj
2 strokovnjaka z višjo upravno šolo ali z že priznanimi izkušnjami na tem področju (lahko tudi upokojenec)
Delo: 9 mesecev, nastop takoj.

Pogodbe za delo pod točkama 5 in 6 bodo sklenjene z delovnimi organizacijami, za točko 7 pa neposredno s Sob Nova Gorica (lahko tudi s posamezniki).

Stanovanje in prehrana ter delovni prostori so zagotovljeni v Novi Gorici.

Vse opisano delo je nadaljevanje solidarnostne akcije obnove potresnega področja iz preteklega leta in naj bo dolžnostna zadolžitev vseh organizacij združenega dela projektive v SR Sloveniji — za dokončno najnujnejšo ureditev posledic potresa prizadetega prebivalstva.
Zato so razpisane zadolžitve tako nujno zahtevane.

Obvezne pismene ali telefonske prijave s poimenovanjem strokovnjakov in s finančnimi zahtevami dostavite CONSORTIUM:
za TOLMIN do 22. marca, za NOVO GORICO do 23. marca 1977.

Prijavam priložite tudi orientacijski grafični prikaz individualnih stanovanjskih hiš — iz vaše zbirke — za katere menite, da jih je primerno (proti odškodnini) realizirati v Posočju (čeprav tudi z manjšimi dopolnili).

V naprej z zahvalo za uvidevno sodelovanje.

CONSORTIUM LJUBLJANA

1854

DELO

Glavni urednik in direktor publikacij: MITJA GORJUP

Odgovorni urednik: SLAVKO FRAS

Namestnik direktorja: ANTE MAHKOTA

Pomočnika glavnega urednika: VLADO JARC, SLAVKO BEZNIK

Uredniki: VILKO NOVAK (centralna redakcija), MIRO POČ (komentarji), VLADO JARC (notranja politika), ALENKA MIŠIČ (gospodarstvo), ANDREJ NOVAK (tuzunanja politika), TIT VIDMAR (kultura), VLADO ŠLAMBERGER (dopisništvo), EVGEN BERGANT (šport), MARKO JAKŠE (reportaže), BOGO SAJOVIC (kronika), FRANCE VREČAR (sobotna priloga), BOŽIDAR PAHOR, BOGDAN POGAČNIK (posebne naloge), MIRO ZAKRAJŠEK (mentorstvo), JOCO ŽNIDARŠIČ (fotografija)

Pristaš izvirnega razvoja Konga

Ubiti predsednik Nguabi za temelj napredka izbral »znanstveni socializem«

Atentat na predsednika Ljudske republike Kongo Mariena Nguabija je končal življenjsko pot enega izmed pomembnih afriških politikov »druge generacije«, politikov, ki torej niso prišli na oblast po »milosti« odhajajočih kolonialnih sil in niso bili predstavniki ozkih političnih, v Parizu, Londonu ali Bruslju formiranih elit, ki naj bi kljub formalni neodvisnosti nadaljevali s politiko po okusu nekdanjih metropol.

Nguabi, čeprav nekdanji oficir v francoski vojski, je potem, ko je leta 1968 s podporo vojske prišel na oblast in takratnega predsednika države Massembo Debata brez sile pripravil do odstopa, deželi nedvomno omogočil izviren in vsaj do neke mere samostojen razvoj, za katerega je bila značilna jasna vizija zastavljenih ciljev — ciljev, ki pa jih je Nguabi ob veliki nerazvitosti dobrih 300.000 kv. kilometrov velike dežele z 1,3 milijona prebivalcev, moral uresničevati z nujno pragmatičnostjo.

Kongo je pod Nguabijem postala ena izmed redkih afriških dežel, ki so si kot podlago svojega razvoja izbrali »znanstveni socializem«; kmalu po prihodu na oblast je v enem svojih številnih govorov dejal, da »ljudska republika Kongo nepreklicno stopa v slavno zgodovino svetovne proletarske revolucije«. Kar zadeva praktične korake za dosego socialnega in gospodarskega napredka, so v Kongu kmalu po letu 1968 podržavili zemljo in pomembnejša (dasi zelo nerazvita) proizvajalna sredstva, vso politično moč pa osredotočili v edini stranki, »stranki dela«, ki se je tesno zrasla z državnim aparatom. Odločujoča vloga partije na gospodarskem in političnem področju naj bi ob tesni povezavi z vojsko omogočila večjo politično stabilnost, ki sta jo ogrožala še zmeraj močna etnična trenja in nasprotovanje pristašev prejšnjega režima, obenem pa hitrejši gospodarski razvoj, za katerega ima Kongo, glede na svoje naravne možnosti (zlasti nafta in les) in maloštevilno prebivalstvo, velike možnosti.

Čeprav so Nguabiju velikokrat očitali pretiran besedni radikalizem, pa je mladi predsednik (rodil se je leta 1938) tudi do izpričanih nasprotnikov režima pokazal veliko osebno strpnost in v deželi ni tudi po nekaj izjalovljenih poskusih državnega udara nikoli zavladala represija (»vsak nemarksist še ni reakcionar«, je nekoč dejal Nguabi). Ta tolerantnost je prišla do izraza tudi v razmerju med cerkvijo in državo in v imenovanju prejšnjih politikov na dokaj pomembne položaje v državni administraciji. Obenem je Marien Nguabi po sili razmer ohranil dokaj dobre

M. NGUABI: Za samostojno pot

odnose z nekdanjim kolonialnim gospodarjem Francijo.

Samostojno pot je skušal Nguabi ubirati tudi v zunanji politiki. Kongo je med afriškimi neuvrščenimi deželami igral dokaj aktivno vlogo, še večjo pozornost pa je seveda posvečal političnemu dogajanju v svojem ožjem okolju. Med angolsko državljansko vojno se je odločno postavil na stran Netove MPLA, po porazu FNLA in Unita pa je odločilno posredoval tudi pri načelni spravi med Angolo in Zairom, spravi, ki prav zdaj doživlja kritične trenutke.

J. L.

Tudi drugi krog levici?

Zadnja zborovanja pred občinskimi volitvami v Franciji — Na zborovanju pod cirkuškim šotorom vsi voditelji združene levice — Mnogo nizkih udarcev

OD NAŠEGA PARIŠKEGA DOPISNIKA

PARIZ, 20. marca — Vse je bilo storjeno, vse je bilo izrečeno, ob osmih zvečer bodo Francozi izvolili še 105.998 občinskih svetnikov in rezultati bodo naposled pokazali, ali je bil prvi pomladni dan v letu 1977 tudi simboličen za zmago združene levice. Volilna kampanja, ki je trajala nekaj mesecev, in je bila seveda veliko daljša od uradne, se je končala.

Veličastno zborovanje združene levice je bilo v delavskem predelu Pariza pod velikim cirkuškim šotorom. Po dolgem času so se našli skupaj vsi voditelji združene levice, predvsem pa glavni trije — Mitterrand, Marchais in Fabre. Z viharnim aplavzom in vzklikanjem je množica pozdravila vse pozive, namenjene glasovanju Francozov za spremembo, za blaginjo in svobodo, kot so poudarjali govorniki.

Zborovanja so bila tudi v drugem taboru, namenjena pa seveda pozivom zoper spremembo, obrambi tistega, kar je francoska družba bila od vojne sem.

Toda na obeh straneh — pa tudi na robu, kot pravijo »marginalcem«, je bilo vse že tolikokrat izrečeno in ponovljeno, da si človek ne more kaj, da se ne bi strinjal s Sempejevo karikaturo v »Le Mondu«, kjer govornik nagovori zbrano množico z besedami: »Bom kratek. Ničesar nimam dodati tistemu, kar sem rekel sinoči na televiziji.«

V boju za pridobivanje volilcev so občinske volitve kljub temu, da so bile politizirane, bile na nižji ravni, vsaj kar se argumentov tiče. Kajti vsi kandidati niso veliki politični voditelji, da bi znali tako dobro in podkovano govoriti, kakor tudi marsikje volilce bolj malo briga idejni spopad, kajti trenutno jim je več do nove ceste, šole ali plavalnega bazena. Potemtakem bi bilo neutemeljeno in nepravičeno pričakovati od več kot milijon kandidatov, da naj bodo vsi ves čas kampanje na vrhuncu svojih duhovnih moči. Navsezadnje se je treba zavedati, da bodo parlamentarne volitve prihodnje leto, da bodo tedaj Francozi volili komaj okoli petsto poslancev, da bo boj tedaj prav gotovo samo idejno-političen, ne pa zelo praktičen kot te dni, ko je bilo treba izvoliti skoraj pol milijona občinskih mož ter med njimi nekaj več kot 36.000 županov.

Razen tega v dolgi kampanji vasi ne morejo biti nenehno na najvišji višini, kar so dokazali tudi nekateri najuglednejši voditelji političnih strank, ki so se namesto v prikazovanje tistega, kar naj bi prinesli Francozom, raje prepustili nizkim udarcem in pobijanju tistega, kar ponuja nasprotnik. Oglejmo si nekaj primerkov za rubrike »rekli so« ali »zareklo se jim je«.

»Dolgo je trajalo, preden ste se odločili za 18. okrožje,« je socialistični kandidat Sarre dejal vladnemu kandidatu d'Ornanoju.

»Bom pa hitrejši v tem, da vas bom spravil iz njega,« mu je odgovoril d'Ornano.

»Ali veste, kakšna je razlika med Chiracom in d'Ornanojem?« je spraševal vodja levih radikalov Fabre. »Kot med cocacolo in pepsi-colo,« je odgovarjal.

»Ekologija je enako samoupravljanje,« je bila formula Jacquesa Chiraca, s čimer je hotel opozoriti na »najvišjo obliko nevarnosti«, ki grozi Francozom, če zmaga levica.

»Desnica je izgubila hladnokrvnost in prikazuje morebitno zmago levice kot apokalipso,« je dejal generalni sekretar KPF Marchais. »Toda, ali so v Peimsu, ki je prejšnjo nedeljo dobil komunističnega župana, v ponedeljek bile vrste pred pekarnami in špecerijami? Ne. Katedrala tudi ni bila zaprta. Življenje teče dalje.«

»V prvem krogu sem zmagal za las,« je dejal »nasprotnik kaplarstva« general de Benouville, sicer desna roka letalskega konstruktorja Marcela Dassaulta. »Podobno bo tudi v drugem krogu,« je dodal. »Ali ima general še kaj las na zalogi?« je vprašal njegov nasprotnik. General je namreč plešast kot Yul Brynner.

»Komunisti so avtostoparji, ki so jih socialisti vzeli v svoj avto,« je rekel Chirac.

»Chirac predstavlja tiste goliste, ki pretakajo krokodilove solze nad grobom generala de Gaulla, od golizma pa so obdržali samo pepel,« je dejal opozicijski golist general Binoche, zdaj v taboru združene levice.

In tako naprej. Do sobote zjutraj.

STANE IVANC

Priprave s kritiko

Danes se bo v Moskvi začel 16. kongres sovjetskih sindikatov — V duhu ostrih pripomb republiških kongresov

OD NAŠEGA MOSKOVSKEGA DOPISNIKA

MOSKVA, 20. marca (Po telefonu) — Kakih pet tisoč delegatov iz vseh koncev Sovjetske zveze, med njimi znane tkalke, vesoljci, mojstrice molzenja, znanstveniki in kombajnerji z nizi odlikovanj na prsih, se zbirajo v veliki kremeljski palači v Moskvi, kjer se bo jutri začel 16. kongres sovjetskih sindikatov — najbolj množične sovjetske družbenopolitične organizacije, ki šteje nad 110 milijonov članov. Kongres zbuja nemajhno pozornost, saj bo imel na njem pomemben govor generalni sekretar CK KP SZ Leonid Brežnjev, prvič pa bo nastopil v javnosti tudi novi sindikalni predsednik Aleksej Šibajev.

Šibajeva so izbrali na predlog politbiroja CK KP SZ na plenumu centralnega sindikalnega sveta 23. novembra lani, pred tem pa so bili sovjetski sindikati poldrugo leto brez predsednika. Aprila 1975 je bil namreč razrešen svojih partijskih in sindikalnih funkcij član politbiroja Aleksander Šeljepin, ki je sindikate vodil 8 let.

Danes 63-letni Aleksej Šibajev je, kot večina partijskega vodstva, vrhunski tehnični strokovnjak: po izobrazbi je letalski konstruktor in je bil svoj čas direktor letalske tovarne v Saratovu ob Volgi, zadnjih 21 let pa je bil partijski sekretar saratovske oblasti.

Sedanji kongres naj bi znova okrepil vlogo in vpliv partije v sindikatih. To je bilo pravzaprav mogoče zaslediti že na nedavnih sindikalnih kongresih po republikah. Povsod so namreč poudarjali, da so sindikati tesno strnjeni okrog partije in da zvesto izpolnjujejo njeno politiko, zastavljeno na lanskem 25. kongresu.

Najbolj odločno je o tem spregovoril član politbiroja in prvi sekretar ukrajinske partije Ščerbinski na nedavnem 12. kongresu sindikatov Ukrajine. Rekel je, da »naše nasprotnike najbolj jezi to, da imajo v socialističnih deželah idejno-politično vodstvo nad sindikati komunistične partije«. Namen vseh teh kampanj, ki jih o položaju sindikatov v ZSSR organizirajo v tujini, je po besedah Ščerbinskega ta, da »bi zoperstavili sindikate in delavski razred sovjetski državi in komunistični partiji«. Vendar pa so ti naklepi jalovi, ker »sindikati vidijo v partijskem vodstvu svojo moč«, je poudaril Ščerbinski.

Naloga sindikatov je v prvi vrsti ta, da spodbujajo izpolnjevanje planov, ki jih je zastavila partija. Najbolj razširjena oblika takšnega spodbujanja, ki jo navajajo kot primer pritegovanja delavcev k upravljanju gospodarstva, je socialistično tekmovanje. Po uradnih podatkih sodeluje v njem danes 88 milijonov delavcev, 13 milijonov več kot pred 5 leti. Tekmovanje poteka pod aktualnimi gesli o zviševanju učinkovitosti in kakovosti, ima svoje heroje in podvige ter se, na pobudo delavcev iz madžarskega Csepela, širi tudi po drugih socialističnih državah.

Jutrišnji kongres sindikatov bo verjetno o socialističnem tekmovanju podrobneje spregovoril tudi v duhu kritičnih pripomb republiških kongresov. Marsikje so namreč kritizirali formalno organiziranje tekmovanja, neizpolnjevanje obveznosti in podobno. Na uzbeškem kongresu so denimo, kritizirali neustrezno nagrajevanje socialističnega tekmovanja.

V celoti bi bilo mogoče označiti priprave na vsezvezni sindikalni kongres kot zelo kritične. V Uzbekistanu so na samem kongresu zamenjali dozdajšnjega predsednika Zaidova z novim, Mahmudovo, drugod, kot v Azerbajdžanu in Gruziji so vrsto sindikalnih funkcionarjev zamenjali že pred kongresi. Povsod so o napakah govorili dokaj odkrito.

Na uzbeškem kongresu so kritizirali prepočasno gradnjo zdravilišč in turističnih objektov, govorili o nezadovoljivi skrbi za delovne pogoje, za stanovanjske razmere delavcev in podobno. Na estonskem kongresu so opozorili na napake pri podeljevanju stanovanj. Tudi na gruzijskem kongresu so omenili, da je na tem področju zavladal protekcionizem, ki so ga skušali izkoreniniti z odstavljanjem, pa tudi sojenjem sindikalnih funkcionarjev.

Na estonskem kongresu so omenili, da povzročajo velike izgube odsotnosti z dela, zakasnitve, predčasni odhodi z dela in terjali so, da je treba okrepiti delovno disciplino. Povedali so tudi, da lani gradbene organizacije republike niso izpolnile planskih obveznosti in »da morajo velik delež krivde za to prevzeti tudi sindikati«.

Na ukrajinskem kongresu so načeli tudi vprašanje birokratskega obnašanja sindikalnih funkcionarjev, ki imajo strast do papirjev, sestankov in slovesnih izjav, zelo poredko pa zaidejo v tovarniške dvorane, na gradbišča, v delavske mezde in delavska stanovanja. Takšne funkcionarje, so zagrozili, bi bilo treba »krepko prevzgojiti« in tudi razrešiti dolžnosti.

Na več kongresih so terjali tudi izpopolnitev prakse stalno delujočih proizvodnih zborovanj, ki so ta čas najbolj pristna oblika sodelovanja delavcev pri upravljanju proizvodnje. Danes jih je v ZSSR 130.000, s 5,4 milijona izbranimi člani, od katerih je 65 odstotkov delavcev. Vendar pa marsikje, kot so navedli na estonskem kongresu, ta zborovanja sklicujejo le občasno, po ozko specializiranih vprašanjih in na njih se redko sliši kritična beseda. Pričakovati je, da bo o tem več spregovoril jutrišnji vsezvezni sindikalni kongres in tako spodbudil nadaljnjo pritegnitev delavcev k upravljanju proizvodnje.

TIT DOBERŠEK

Že tretja vrnitev

Lani odstavljeni Teng Hsiao-ping se znova vrača v kitajsko vodstvo - »Četverica« ponaredila »Maove napotke«

PEKING, 20. marca (Tanjug) — Teng Hsiao-ping bo ponovno prevzel vse funkcije, ki so mu jih odvzeli aprila lani, se je zvedelo iz kitajskih obveščenih krogov. Teng Hsiao-ping naj bi se vrnil v javnost v nekaj dneh. Kitajske politične kadre in široko javnost so že pripravili na to izredno pomembno odločitev vodstva.

Dvainsedemdesetletnega Teng Hsiao-pinga so odstavili po demonstracijah na pekinškem trgu; odvzeli so mu funkcije podpredsednika partije, podpredsednika vlade in načelnika generalnega štaba. Kmalu po razkrinkanju »četverice«, oktobra, pa so potihnile javne kritike na njegov račun. Januarja, ob obletnici smrti premiera Ču En Laja, so prebivalci Pekinga z več sto plakati zahtevali od vodstva, da se Teng vrne na položaje, ki jih je imel poprej. Iz kitajskih virov se je zdaj zvedelo, da je vodstvo s Hua Kuo-fengom na čelu privolilo v take zahteve.

Ocenjujejo, da je Tengova vrnitev na politično prizorišče najpomembnejši korak predsednika CK KP Kitajske Hua Kuo-fenga, odkar je preprečil »protipartijsko zaroto«. Menijo, da bo novo vodstvo z vrnitvijo Tenga doseglo precejšnjo stabilnost in se operativno pripravilo, da se učinkovito spoprime z urejanjem mnogih nalog, ki čakajo Kitajsko.

Po smrti premiera Ču Enlaja, lani januarja, je Mao Ce-tung določil za njegovega naslednika Hua Kuo-fenga, ki so ga februarja imenovali za vršilca dolžnosti premiera. »Četverica« je takrat, že dlje časa napadala Teng Hsiao-pinga kot »privrženca kapitalistične poti« v partiji. Čeprav se je sklicevala na Mao Ce-tunga, pri čemer je bila še posebno glasna Maova žena Ciang Čing, zdaj navajajo, da so mnoge »Maove napotke« ponaredili.

Hua Kuo-feng je kot vršilec dolžnosti premiera 25. februarja sklical sestanek centralnih organov in pojasnil Mao Ce-tungove napotke o tem, kako naj bi »kritizirali Teng Hsiao-pinga«. Pokojni predsednik partije ni bil za to, trdijo zdaj, da bi Tenga odstavili. Kmalu zatem pa je Ciang Čing na lastno pest sklicala sestanek predstavnikov iz 12 pokrajin in zahtevala od njih, da »v vsaki provinci odkrijejo Tengove pristaše«.

Na posvetovanju planskih strokovnjakov je »šanghajska skupina« zahtevala, da »odkrijejo vire desničarskega vetra«, in pri tem merila na Hua Kuo-fenga, ki je že prevzel funkcije premiera. Tako so pod krinko kritiziranja Tenga vodili oster boj za ključne politične položaje.

Razlog, da se Teng vse doslej ni vrnil, je dokument centalnega komiteja od 7. aprila, v katerem je rečeno, da je »Mao Ce-tung predlagal, naj Tenga zamenjajo«. Danes nekateri dvomijo o verodostojnosti tega dokumenta in opozarjajo na prejšnji dokument centralnega komiteja, v katerem je rečeno, da je Tenga treba kritizirati, nič pa omenjeno o tem, da bi ga zamenjali.

To je že tretja Tengova vrnitev. Prvič so ga odstavili med kulturno revolucijo, ko je bil generalni sekretar partije, drugič pa lani z dolžnosti podpredsednika partije in vlade ter načelnika generalnega štaba.

Bo Džibuti neodvisen junija?

Zadnja francoska kolonialna posest naj bi praznovala svobodo 27. junija

PARIZ, 20. marca (Tanjug) — »Francosko ozemlje« Džibuti, zadnja francoska kolonialna posest v Afriki, naj bi 27. junija postalo neodvisno. Tako so objavili v Parizu po mučnih pogajanjih, ki so se med francosko vlado in predstavniki Džibutija vlekla tri tedne.

Poiskali so kompromisno rešitev, kot kaže, z negotovimi posledicami. Sporazum predvideva, naj bi bile 8. maja, pred razglasitvijo neodvisnosti, parlamentarne volitve, po katerih naj bi sestavili vlado; z njo naj bi francoska vlada podpisala »sporazume o sodelovanju na vseh področjih, tudi na vojaškem«.

Zato opazovalci gledajo na sklenjeni kompromis s precej pomislekov, še zlasti, ker s kompromisom niso zadovoljne vse pogajalske strani Džibutija. Osvobodilna fronta somalske obale je demonstrativno zapustila pariška pogajanja. Tako je ravnal tudi voditelj parlamentarne večine Guarat. Pa tudi tisti, ki so privolili v kompromis, niso enakega mnenja o strukturi bodočega parlamenta in njegove vlade.

Od sobote do ponedeljka

Prisluškovanje grozi koaliciji

BONN — Zahodnonemški liberalci (FDP), iz katerih izvira tudi zvezni minister notranjih zadev Werner Maihofer, poudarjajo, da najnovejša prisluškovalna afera v zaporu Stammheim nikakor ne bi smela pripeljati do razcepa vladajoče social-demokratsko-liberalne koalicije, Odkritje, da je tajna policija prisluškovala in snemala zaupne pogovore med zaprtimi pripadniki terористične skupine »Baader-Meinhoff« z njihovimi branilci, je večini zahodnonemških vodilnih politikov pokvarilo konec tedna.

O možnih posledicah te najnovejše afere, ki bo gotovo še bolj omajala zaupanje državljanov v organe oblasti, posebno pa v »zvezni urad za zaščito ustavnosti«, sta se nenadno posvetovala tudi kancler Helmuth Schmidt in vodja krščansko-demokratske opozicije Helmuth Kohl. Predvidevajo, da je rezultat tega srečanja dogovor dveh najmočnejših partij, naj bi o prisluškovanju, ki so ga očitno zagrešili tako zvezni organi kot policija, sprožili trezno in umirjeno parlamentarno razpravo.

Oceniti dogodke po Helsinkih

BEOGRAD — Beograjski sestanek bo koristno preveril proces popuščanja napetosti, je sodelavcu NIN izjavil norveški diplomat Knut Fridenlung. Za pohelsinško obdobje so značilne protislovne tendence, je rekel Fridenlung. V Beogradu bo prišlo do resne izmenjave pogledov in sprejeta bo ocena o tem, kako so države, udeleženke helsinške konference, uresničevale določila helsinškega dokumenta. Za splošni interes bi bilo dobro, če bi se na konferenci v Beogradu pogovarjali tudi o predlogih, katerih cilj je zagotavljanje učinkovitejšega uresničevanja sklepnega dokumenta.

Sovjetske puščice na Carterja

MOSKVA — Prve sovjetske reakcije na govor ameriškega predsednika Carterja v Združenih narodih so bolj ali manj negativne. Sovjetska agencija TASS pravi, da je Carter postavil »v dvomljivo luč« dogovore o omejevanju jedrskega orožja, dosežene v Vladivostoku leta 1974. Na Carterjevo stališče, da bi glede jedrskega strateškega orožja bilo treba skleniti »omejeni sporazum«, se pravi, vključiti tiste elemente iz Vladivostoka, ki niso sporni, druge pa odgoditi in se o njih naprej dogovarjati, sovjetska agencija odgovarja, da vladivostoški dogovor vsebuje jasne postavke o kvalitativnem in kvantitativnem omejevanju vseh oblik strateškega orožja. Prav tako je znano, poudarja TASS, da se je sklepanje sporazuma zavlačevalo po krivdi ZDA. Na podoben način so komentirali tudi nedavno Carterjevo izjavo, naj bi sovjetsko-ameriški sporazum o omejevanju atomskega orožja ne vključeval ameriških »križarskih raket«.

Bojkot vrha EGS?

BRUSELJ — Prvi letošnji »vrh« evropske skupnosti, s katerim naj bi prihodnji teden v Rimu proslavili tudi 20-letnico evropske gospodarske skupnosti, je postal vprašljiv. Parlamentarci petih manjših članic skupnosti (Beneluksa, Irske in Danske) so v petek od svojih vlad terjali, naj bojkotirajo sestanek, če se jim vnaprej ne bo obljubilo, da bodo na njem razpravljali o sodelovanju celotne EGS na »gospodarskem vrhu« zahoda, ki bo v začetku maja v Londonu.

Izključitev iz parlamenta

LIZBONA — Potem ko je obžalovalo, ker »okoliščine vsiljujejo možnost prekinitve dvoletnega prijateljskega sodelovanja« — je vodstvo portugalske konservativne stranke socialdemokratskega centra izključilo iz svoje parlamentarne skupine letalskega generala v rezervi Galvana de Mela, ki je v zadnjem času postal javni zastopnik idej tukajšnje ultra desnice.

Ničesar za hrbtom naroda

NIKOZIJA — Ciprski predsednik Makarios je v soboto najavil, da bo vsak morebitni sporazum o rešitvi ciprskega vprašanja in o prihodnosti otoka moral iti najprej skozi proces javnega preverjanja. Govoreč na letni konferenci sindikatov javnih služb, je Makarios rekel, da bo »kolikor obstaja možnost rešitve, moralo ljudstvo izraziti svoje stališče«. »Nič ne bo storjenega za hrbtom ljudstva,« je rekel ciprski predsednik, pri čemer pa ni povedal, kakšno obliko javnega izjasnjevanja ima v mislih.

Gromiko in Chnoupek o Beogradu

MOSKVA — Sovjetska zveza in Češkoslovaška si bosta prizadevali, da bo beograjsko srečanje predstavnikov držav udeleženk evropske konference o varnosti in sodelovanju potekalo ob konstruktivni izmenjavi mnenj in v vzdušju sodelovanja, ne pa konfrontacij, poudarja uradno sporočilo o pogovorih ministrov za zunanje zadeve Sovjetske zveze in Češkoslovaške Andreja Gromika in Bohuslava Chnoupeka, ki sta jih imela minuli četrtek in petek v Moskvi.

ZVEZNI SEKRETARIAT ZA LJUDSKO OBRAMBO
personalna uprava

razpisuje

NATEČAJ

za sprejem civilnih oseb za gojence vojaških akademij

V letu 1977 bodo sprejeli nove gojence v naslednje vojaške akademije:

1. vojaško akademijo rodov kopenske vojske in intendantske službe smeri: pehota, artilerija, artilerijsko raketne enote protizračne obrambe, oklepne enote, inženirstvo, zveze, ABK obramba, intendantska in finančna služba
2. tehnično vojaško akademijo kopenske vojske smeri: strojništvo, elektrostrojništvo, elektrotehnika, kemijska tehnologija in promet
3. letalsko vojaško akademijo (za pilote);
4. mornariško vojaško akademijo smeri: pomorska in tehniško elektronska specialnost

NATEČAJNI POGOJI

Natečaja se lahko udeleži vsak moški kandidat, državljan SFRJ, ki izpolnjuje naslednje pogoje:

a) Splošni pogoji

— da je najmanj z dobrim uspehom končal tretji razred srednje šole ali drugi razred poklicne šole (učenec, ki še hodi v šolo), oziroma da je zaključni razred izdelal z najmanj dobrim uspehom (učenec, ki je šolo že končal)

— da je zdrav in sposoben za aktivno službo, kar potrdi pristojna vojaška zdravniška komisija

— da je bil rojen leta 1956 ali kasneje

— da ni bil sodno kaznovan, oziroma da proti njemu ni uveden kazenski postopek

— da ni poročen

— da ima priporočilo občinskega upravnega organa za ljudsko obrambo o moralnopolitičnih vrlinah za šolanje in službovanje v oboroženih silah

b) Posebni pogoji

Če je kandidat učenec poklicne šole, mora poleg izpolnjenih splošnih pogojev tega razpisa še v letošnjem šolskem letu končati šolo ustrezne smeri, in sicer:

— kovinarsko ali elektro — za vse vojaške akademije

— gradbeniško ali grafično — za vojaško akademijo rodov kopenske vojske in intendantske službe in za letalsko vojaško akademijo

— kemijsko ali kemijsko-tehnološko — za tehniško vojaško akademijo kopenske vojske in za letalsko vojaško akademijo

— PTT, kmetijsko, tekstilno, živilsko, trgovsko ali gostinsko — za vojaško akademijo rodov kopenske vojske in intendantske službe

Učenec srednje šole, ki se bo prijavil za sprejem v tehniško vojaško akademijo kopenske vojske, letalsko-tehniško ali mornariško vojaško akademijo, bo moral opraviti kvalifikacijski izpit iz matematike.

Učenci poklicnih šol bodo morali opraviti v vseh vojaških akademijah sprejemni izpit iz matematike, fizike ali kemije.

Programe za kvalifikacijski in sprejemni izpit dobe kandidati pri občinskem upravnem organu za ljudsko obrambo.

Prijavijo se lahko tudi vojaki, ki služijo vojaški rok, in gojenci šol za rezervne oficirje, če izpolnjujejo pogoje, predpisane v tem razpisu.
Gojenci vojaških srednjih šol, ki šolanje zaključujejo letos, se lahko neposredno prijavijo, če bodo dosegli odličen uspeh in če bodo dobili oceno »p r i z a d e v e n« ter priporočilo načelnika šole.

Poleg teh se lahko prijavijo tudi aktivni nižji oficirji, rojeni leta 1954 ali kasneje, ki izpolnjujejo poleg splošnih pogojev tega natečaja še naslednje:

a) če so z najmanj prav dobrim uspehom končali zaključni razred srednje vojaške šole in če so najmanj eno leto službovali v armadi ter so jih ocenili kot zelo prizadevne; poleg tega pa morajo imeti priporočilo starešine, ki je najmanj na položaju komandanta polka

b) če so zaključni razred vojaške srednje šole končali s prav dobrim uspehom in so v armadi službovali najmanj dve leti ter imajo oceno »p r i z a d e v e n« in priporočilo starešine, ki je najmanj na položaju komandanta polka; aktivni nižji oficirji, ki so končali srednjo vojaško šolo z najmanj dobrim uspehom, morajo imeti oceno »i z r e d n o p r i z a d e v e n«

ŠOLANJE, PRAVICE IN DOLŽNOSTI GOJENCEV

Šolanje na vojaški akademiji se bo začelo septembra 1977 in traja:

— na vojaški akademiji rodov kopenske vojske in intendantske službe in na letalski vojaški akademiji štiri leta

— na tehniški vojaški akademiji kopenske vojske (odvisno od smeri) štiri in pol do pet let

— na letalski tehniški vojaški akademiji tri leta

— na mornariški vojaški akademiji pomorska smer štiri leta, tehniška smer pet let

Šolanje za aktivne nižje oficirje v vojaški akademiji rodov kopenske vojske in intendantske službe traja tri leta.

Za kandidate, ki jih bodo sprejeli na šolanje, bo na stroške finančnega načrta zveznega sekretariata za ljudsko obrambo poskrbljeno za stanovanje v domu, prehrano, obleko, obutev, učbenike in šolske potrebščine, zdravstveno varstvo, denarno nadomestilo za stroške prevoza v polletnih in letnih počitnicah in za mesečne denarne prejemke.

Po končanem šolanju bodo dobili gojenci čin aktivnega podporočnika ustreznega rodu ali službe in bodo morali službovati v Jugoslovanski ljudski armadi toliko časa, kot to določa zakon o službovanju v oboroženih silah.

Medsebojne obveznosti oseb, sprejetih na šolanje, in zveznega sekretariata za ljudsko obrambo bodo določene s pogodbo. S to pogodbo bo poleg drugega določeno tudi nadomestilo stroškov za šolanje (stroški za prehrano in stanovanje v domu in mesečni denarni prejemki) za primer, če gojenec med šolanjem po svoji krivdi ne bi izpolnjeval obveznosti.

NAČIN PRIJAVLJANJA IN IZBIRA GOJENCEV

Prošnjo, kolkovano z 2 din, naj kandidat vloži pri občinskem upravnem organu za ljudsko obrambo, in sicer na tiskovini, ki jo dobi pri tem organu.

Vojaki, ki služijo vojaški rok, in gojenci šol za rezervne oficirje oddajo prošnje poveljstvu svoje enote, ki da svoje mnenje ter jih nato pošlje občinskemu upravnemu organu za ljudsko obrambo, ki jih je napotil na odslužitev vojaškega roka.

Prošnji je treba priložiti:
— izpisek iz rojstne matične knjige
— prepis spričevala tretjega razreda in potrdilo o uspehu v prvem polletju četrtega razreda (učenci srednjih šol), prepis spričevala drugega razreda in potrdilo o uspehu v prvem polletju tretjega razreda (učenci poklicnih šol) ali prepis spričevala zadnjih dveh razredov (učenci, ki so šolanje že povsem končali)

Aktivne nižje oficirje in gojence srednjih vojaških šol, ki bodo šolanje zaključili letos, bodo o načinu, kako naj vlože prošnje, obvestili na poveljstvih enot, oziroma na upravah ustanov.

RAZPIS VELJA DO 15. JUNIJA 1977

Gojence bodo izmed prijavljenih kandidatov izbrale komisije na vojaških akademijah, ki bodo o svojih sklepih kandidate obvestile do konca avgusta 1977.

Vsa druga pojasnila v zvezi z razpisom lahko kandidati dobe pri občinskem upravnem organu za ljudsko obrambo, v upravi vojaškega okrožja in na vojaških akademijah.

1823

MED ŽITNIMI POLJI, REVŠČINO IN BOGASTVOM

Indijski volilni sprehod

Starodavni vodnjaki, ki jih poganjajo goveda ali človek — Kongres močnejši na podeželju — Zemljiška reforma, posojila kmetom — Nič o odstotkih

OD NAŠEGA POSEBNEGA POROČEVALCA

DŽAIPUR, 20. marca — Pred začetkom volitev je zvezna država Radžastan skupaj s prestolnico Džaipurom, kjer je še pred desetletjem vladal in krojil pravico eden najmogočnejših indijskih radž — Džaipurski radža, veljala za območje, za katero je vsaj opozicijska ljudska fronta zagotavljala, da ji je zmaga v tej državi že vnaprej zagotovljena.

To je bil tudi glavni razlog, da smo pred dnevi, ko še niso bili znani uradni rezultati volitev, obiskali Džaipur.

Prvi dan po volitvah smo v tej državi poskušali zvedeti, kako kažejo volilni rezultati že kongresne in kako za opozicijske kandidate. Glede na število prebivalstva izvolijo v Radžastanu manj kot dvajsetino poslancev v osrednji parlament. Natanko 25.

V zgodnjem jutru nas je pot vodila po kot z ravnilom potegnjeni asfaltirani cesti, po plodni in kot v neskončnost raztegnjeni ravnici države Harijane, ki spada med najbolj žitorodne indijske države Harijane. Na obeh straneh ceste se v nedogled razprostirajo polja pšenice, ki je že v klasju. Ponekod so jo začeli že žeti. Podoba bogatih zelenih ravnic se je ponujala med potjo, ki je bila dolga na desetine in desetine kilometrov. Le tu in tam so velikansko pianjavo sekale docela usahle in plitve rečne struge, tu in tam manjše in večje vasi s sivorjavimi kočami iz blata in trstičja, pa tudi z novimi hišami iz opeke, z živopisnimi okraski in stebriči. V vsaki vasi je videti tudi vodnjak. Večidel še starodaven, takšen, kakršne so uporabljali še njihovi dedje in pradedje, ki so natakali vodo sebi, živalim in žejni zemlji s pomočjo lesenega kolesa, ki ga poganjajo ljudje ali govedo.

Vodnjaki in črede

Veliko redkeje je tu in tam videti velike cevi, iz katerih voda bruha in namaka suho zemljo, kar pomeni, da so tod naredili velik skok naprej, saj premorejo motorne črpalke in moderneje opremljene vodnjake. Na več kot 260 kilometrov dolgi poti prek Harijane in dobršnega dela Radžastana, smo ob cesti, kamor je le segal pogled, videli le toliko traktorjev, da bi jih lahko prešteli na prste ene roke. Zato pa smo srečevali velike črede krav in bivolov skoraj bele barve, sivih in črnih, le nekaj kilometrov pred nekdaj mogočnim mestom — trdnjavo Džaipurom pa tudi manjše črede slonov. Skoraj toliko kot govedi pa ob vsej poti tudi velblodov, ki so se zibali ob poti v veličastno počasni hoji kot da oni s to hojo narekujejo razvojni utrip velikim prostranstvom.

Šele po več ko sto kilometrih prevožene poti so se začeli daleč na obzorju zarisovati prvi nizki griči, ki so se nato čedalje bolj približevali in zoževali pred neskončno ravnino. Nekaj deset kilometrov pred Džaipurom pa je tudi pokrajina pokazala svoj drugi, manj rodovitni obraz. Ogromno plodno planjavo je zamenjala bolj peščena, z nizkimi rjavimi griči posejana pokrajina, plodno rjavkasto sivo in rdečkasto sivo zemljo pa je zamenjal rumenkasto siv pesek, ki so ga poživljale le redke palme.

Dobro cesto je zamenjala neurejena, prašna in slaba cesta, po kateri smo se spustili v Džaipur, eno najpogosteje obiskanih indijskih mest s trumami turistov z vseh koncev sveta. Živopisnost mesta in mogočnih, že kar premogočnih in preveličastnih palač to tudi zasluži, čeprav te nehote obleti misel, da bi si ljudje namesto v nebo vpijočih bogatih palač bolj zaslužili skromnejše palače in več česa drugega. Verjamemo, da bi jim bilo v tem primeru boljše kot jim je bilo v davnini in jim je sedaj, pa tudi vsemogočni radže ne bi ravno umrli od lakote, če ne bi živeli ravno tako obupno razkošno kot so.

Preselimo se od radž, od živahnega gomazenja ljudi po džaipurskih ulicah, ki jih je sonce pozne tropske zime spremenilo v vroč kotel. Od neštetih trgovinic in vrveža okrog njih, saj je v njih mogoče kupiti vse mogoče uporabne in neuporabne stvari, se poslovimo tako kot od vabljivih in manj vabljivih vonjav po vsemogočem cvrtju, sladkarijah, ki so jih oletavali roji muh, od mičnih radžastanskih žensk v lepih in elegantnih sarjijih in revežev odetih v cunje nedoločljivih barv, od uličic prenatrpanih s trgovinicami z blagom za sarije v tako razkošnih in tudi kričečih barvah, da človeku kar migota pred očmi in od obokanega vhoda v ta trgovski del Džaipura, kjer domačini na obeh straneh ozkega vhoda opravljajo malo potrebo, oziroma lulajo (če uporabimo bolj mil izraz) kar mimogrede in puščajo tam vidne sledove, še bolj očitni pa so tisti drugi, ko človeka zajame, obupen smrad po scalini, kadar se napoti v morje barv in ko se od te bleščave poslovi.

Bolj konkreten program

Najprej smo obiskali kongresni volilni center v Džaipuru, ki je v dokaj veliki stari, vendar dokaj borno opremljeni zgradbi. V dokaj veliki stari vendar dokaj borno opremljeni zgradbi, v veliki sobi, katere stene so bile prelepljene z lepaki Indire Gandhi in kongresnim volilnim simbolom (krava s svatiko na boku in teletom, ki molze kravo, krava pa molze mladiča), nas je sprejel mestni kongresni veljak v dokaj ponošenem suknjiču in podobno ponošenih hlačah. Možakar, star kakšnih 55 let, je z nami govoril pretehtano in pametno.

Spregovoril je tudi o tem, da ljudje podpirajo kongres zaradi tega, ker ima bolj izdelan in konkreten program (med drugim zemljiška reforma in pomoč kmetom v obliki kreditov) kot pa opozicija, ki se zaletava samo v program sterilizacije prebivalstva, in govori o človekovih pravicah. Ko smo ga vprašali za njegovo mnenje, koliko poslanskih mest od skupaj 25 bo dobil kongres, je brez premišljanja dejal, da 17 do 19, kar je po njegovem realna ocena. Po gostoljubnem sprejemu in prijetnem pomenku v kongresnem centru smo se odpravili v volilni center opozicijske džanata fronte, ki je bila tisti dan v Džaipuru očitno bojevito razpoložena v propagandnem pogledu.

Indira Gandhi je osebnost

V manjši in revnejši hiši, če jo primerjamo s kongresno, najprej ni bilo nikogar, s katerim bi se bilo mogoče pogovarjati. Le trop radovedne otročadi je venomer silil skozi vrata in s široko odprtimi očmi oprezal, kaj se bo zgodilo. Čez pol ure se je prikazal koščen mož petdesetih let in se predstavil za strankinega aktivista. Povabil nas je v sosednjo, še manjšo čumnato, in ker je zelo slabo govoril angleško, je bil prevajalec kar nas šofer, čokat in na moč prijazen ter ustrežljiv sikh.

Ko smo aktivista pobarali, kaj meni o volilnih rezultatih, je kar se da odrezavo in v trenutku odvrnil, da bo ljudska fronta dobila »sto odstotno večino.« Povedali smo mu, kaj smo menili v kongresu, nakar je samo zamahnil z roko in ponovil trditev o stotih odstotkih. Kaj natančnejšega od možaka nismo mogli zvedeti, pa čeprav se je šofer še tako trudil s prevajanjem. Odločno ja zatrdil, da je s kongresom konec, da Indiro Gandhi sicer ceni kot osebnost, vendar ima kongres zgrešeno politiko. O predsedničinem sinu Sandžaju pa je izcedil, da je bedak. Ker je kratek pogovor v tesni izbi, napolnjeni s čudnim, neprijetnim vonjem po umazanih ljudeh in cunjah, dokaj hitro zamrl, smo se poslovili.

Ko smo odhajali, je odrasel človek mirno spal na zasilnem ležišču ob steni kot ob našem prihodu.

AVGUST PUDGAR

Z jedkim peresom nad birokracijo

Trybuna Ludu: v 126 tisoč pismih so lani državljani razodeli partiji težave

VARŠAVA, 20. marca (Tanjug) — Poljaki so lani poslali centralnemu komiteju PZDP več kot 126.000 pisem, vsi partijski komiteji skupaj pa so dobili povprečno po 2000 pisem na dan.

V dobri četrtini pisem se poljski državljani pritožujejo nad stanovanjskimi problemi, kakih 13 odstotkov pisem se nanaša na kmetijske in prehrambene probleme, približno toliko pa tudi na medčloveške odnose v podjetjih. Precej velik odstotek — približno osem odstotkov — je pisem, za katera so bile povod sodne razsodbe in približno toliko je bilo tudi pritožb na račun državne administracije.

Partijsko glasilo »Trybuna Ludu«, ki navaja te podatke v svojem uvodniku, piše, da so pisma »svojevrstna vez med partijo in družbo« in da »za pero poprime tisti, ki ga kaj boli, vznemirja, jezi ali tare«. Pisma ocenjujejo kot zgovoren barometer o pravilnosti delovanja državne administracije, saj »ostro kritizirajo birokratizem, pasivnost in metodo vodenja iz pisarne«.

Tak način komuniciranja z družbo je poljska partija združenega dela uvedla sredi leta 1971, politbiro pa enkrat na leto pretehta vsebino teh pisem. To so storili tudi na seji, ki jo je imel politbiro CK KP v petek, a uvodnik, objavljen v partijskem glasilu, naj bi bil neposreden povzetek te ocene hkrati s poudarkom, da »mora iti spoštovanje individualnih problemov in težav vštric z odkrivanjem vzrokov negativnih pojavov«.

Beneška pomlad

Kaj pomenijo določila osimskih sporazumov o zaščiti naše narodnosti — Pospešen gospodarski razvoj Benečije

ČEDAD, 20. marca — Bil je globoko zadet, kakor da bi mu kdo z iglo prebadal srce, ko je iztisnil iz sebe: »Ali bodo sedaj naši rojaki zapustili svojo zemljo, ki so jo tako ljubili?« To je povedal po lanskem majskem in septembrskem potresu. In sedaj? »Osimski sporazumi prvič v sodobni zgodovini urejujejo globalno zaščito Slovencev ne le na Goriškem in Tržaškem, ampak v vsej Julijski krajini,« pravi prof. Viljem Černo, predsednik čedadskega kulturnega društva Ivan Trinko.

— Slovenci v Benečiji, Reziji in Kanalski dolini, imajo v primerjavi s Slovenci na Tržaškem in Goriškem najmanj narodnostnih pravic. Osimski sporazumi so v bistvu prvi meddržavni dokument, ki namenja posebno pozornost zaščiti naše narodnosti v Italiji. Kaj to pomeni za Slovence onstran Matajurja, Breginjskega kota in Kanina?

»Predvsem veliko olajšanje v našem narodnostnem boju, ker sporazumi med Italijo in Jugoslavijo zagotavljajo in dajejo možnosti svobodnega narodnostnega, jezikovnega in kulturnega razvoja Slovencev tudi v videmski pokrajini. Doslej so bili nosilci bujenja narodne zavesti v glavnem le naša kulturna društva, ki so na tem področju opravljala in še vedno opravljajo pionirsko delo. Globalna zaščita Slovencev v Furlaniji-Julijski krajini pomeni tudi uvedbo slovenskega jezika v šole ter poleg hitrejšega kulturnega razvoja in tovrstnega povezovanja z matično domovino tudi krepitev gospodarstva v Benečiji, Kanalski dolini in Reziji, kar je spričo popotresnih razmer toliko bolj neodložljiva naloga.«

— Ali mislite pri obravnavi gospodarskega razvoja Benečije na posodobitev kmetijstva ali tudi na industrializacijo?

V. ČERNO: »Prvič v zgovini globalna zaščita Slovencev v Julijski krajini.«

Foto: P. P.

»Na eno in drugo, ker sta obe nalogi tesno povezani. Slovenska Benečija spada med najbolj nerazvita območja v Italiji in je zategadelj pod velikim udarom razseljevanja, ki se je začelo že na pragu tega stoletja. Skopa, razgibana hribovska in planinska zemlja ne daje primernega zaslužka. Zato je treba našim ljudem dati možnost, da se v bližini svojih domov zaposlijo v tovarnah, ki jih bo pač treba urediti. Lanski potresni sunki so mnogo naša naselja docela opustošila. Brez vsestranskega gospodarskega razvoja, bomo potresne rane stežka zacelili.«

— Kljub težkemu položaju Beneških Slovencev se z novimi odnosi med Jugoslavijo in Italijo — zaradi postopne demokratizacije italijanske družbe, s pokoncilsko dobo in ustanovitvijo dežele Furlanije-Julijske krajine — od začetka šestdesetih let spreminjajo razmere tudi v Benečiji, ko italijanske stranke ustavnega loka ne zanikajo več obstoja Slovencev v Benečiji. Katerim zadnjim dogodkom poleg osimskih sporazumov pripisujete največji pomen?

»Sklepu videmske pokrajinske uprave o letošnjem sklicu konference o narodnih skupinah v Furlaniji. Konferenca, ki bo v Vidmu, je sklicana z namenom, da na njej sprejmemo program uresničevanja narodnostnih pravic v skladu z osimskimi sporazumi. Gre torej za konkretizacijo teh dogovorov. V skladu s tem je treba tudi poglobiti sodelovanje s Tolminsko in drugimi severno-primorskimi občinami ne le na kulturnem, ampak tudi na gospodarskem, turističnem in drugem področju človekovega dela s ciljem hitrejšega narodnostnega in gospodarskega razvoja Slovencev v zamejstvu.«

— Kako so Beneški Slovenci pripravljeni na uresničevanje osimskih sporazumov?

»Najbolj nam primanjkuje lastnih strokovnjakov, predvsem kar zadeva narodno buditeljsko delo, strokovnjakov za slovenski jezik iz čisto preprostega razloga, ker pri nas nimamo šol, kjer bi se naj otroci učili slovenskega jezika. Kljub temu smo pripravili pošolske tečaje slovenskega jezika v Ukvah, v Čedadu, ki ga obiskujejo tudi odrasli, v G. Tarbiju, pripravljamo pa se na ustanovitev tečaja še v Matajurju in drugih krajih.«

PETER POTOČNIK

Schmidt trdno za spravo

Kancler ZRN se je v intervjuju za »Polytiko« zavzel za nadaljnjo normalizacijo odnosov s Poljsko ter za potrpežljivo realizacijo sklepov iz Helsinkov

POSEBEJ ZA DELO

VARŠAVA, 20. marca — »Trideset let po koncu druge svetovne vojne je še živ spomin na trpljenje, ki ga je prinesla ta vojna. Tega trpljenja ni moč in tudi ne smemo pozabiti. Večina nemškega naroda, tako starejše kot tudi mlajše generacije, se izrekajo za sporazumevanje in spravo s poljskim narodom.«

S takimi besedami je kancler Helmut Schmidt ocenil poljsko-zahodnonemške odnose v intervjuju z glavnim urednikom uglednega varšavskega tednika »Polityke«. Razgovor je potekal 10. marca v Bonnu, dan po prvih velikih demonstracijah Poljakov proti oživljanju revanšistične in revizionistične kampanje v ZRN.

Na protestnih shodih, ki so se dober teden vrstili po vsej Poljski, so obsojali predvsem reakcionarno krilo krščansko-demokratske opozicije, slišati pa je bilo tudi precej pikrih pripomb na račun vladajoče socialdemokratske partije, ker je tako tolerantna do akcij revanšistov in organizacij tako imenovanih »nemških beguncev z vzhoda«.

Kancler Schmidt se v intervjuju ni spuščal v ocene opozicije in se je omejil na širše pojasnjevanje stališč svoje stranke in vlade ter zagotovil, da so načrti uradnega Bonna ugodni, kar zadeva nadaljnji proces normalizacije, in da si je tudi sam pripravljen odločno prizadevati za to. Kancler Schmidt je visoko ocenil delež Poljske k ekonomskemu in kulturnemu razvoju Evrope, šefa poljske partije Edwarda Gierека pa kot »človeka, čigar politična misel, pripravljenost za sporazumevanje, široka obzorja in odločnost« narede na človeka globok vtis.

Kancler Schmidt je bil prvič na Poljskem leta 1966 kot namestnik predsednika parlamentarne frakcije SPD, njegov prihodnji uradni obisk v Varšavi pa je pričakovati to jesen.

Medtem se je dvakrat srečal s prvim sekretarjem CK PZDP Edwardom Gierekom: v Helsinkih, ko so sklenili znani sporazum o ureditvi finančnih in drugih obveznosti med državama, in junija lani, ob Gierekovem obisku v Bonnu. »Veselim se svojega drugega obiska na Poljskem, tokrat v vlogi zveznega kanclerja. Ta obisk bo pomagal uresničiti vse tiste naloge, o katerih se pogovarjamo,« je poudaril Schmidt in natanko pojasnil načrte svoje vlade o uresničevanju helsinškega sporazuma. Zavzel se je za to, da bi se nadaljevali »politična izmenjava stališč med vladama in vodstvoma«, sodelovanje med partijama (pred kratkim je bila v Varšavi uradna delegacija socialdemokratske frakcije, ZRN pa bo obiskala delegacija PZDP), nadaljnji in še bolj intenzivni razvoj gospodarskega sodelovanja, podpis sporazuma o kulturnih stikih in mladinski izmenjavi ter ustanovitev nemško-poljskega foruma kot stalne tribune politikov, ekonomistov, znanstvenikov in publicistov obeh držav.

Nič manj optimistično ni kancler Schmidt govoril o možnostih za reševanje najbolj spornih vprašanj: o preseljevanju poljskih državljanov nemškega rodu, ki poteka v skladu s sporazumom, in o usklajanju šolskih učbenikov, ko je bonska vlada storila vse, kar je bilo v njeni moči, da bi uresničila predloge skupne poljsko-nemške komisije. »Konferenca o varnosti in sodelovanju v Evropi je s sklepnim dokumentom postavila trdne temelje za nazadovanje politike popuščanja napetosti,« je dejal Schmidt. »Ne moremo trditi, da so vse točke sklepnega dokumenta že uresničene, a prav po zaslugi tega dokumenta smo posegli na področja, ki so bila vsa doslej iz različnih razlogov nedotaknjena. Vendar bi bila nestrpnost slab izhod. Sestanek v Beogradu bo priložnost za strnjevanje rezultatov. Upam, da bo ta izmenjava mnenj nova spodbuda pri uresničevanju helsinških načel.«

Na vprašanje, kateri so najbolj žgoči evropski problemi, je Schmidt odgovoril, da je na prvem mestu varnost in brž pristavil: »Moja skrb je povezana s tem, da bi spet zavladala gospodarska stabilnost v svetu. Rad bi verjel, da so tako skrb prevzeli tudi državniki vzhodnoevropskih držav. Soočili smo se s svetovno recesijo in inflacijo, ki sta prizadeli skoraj vse države, sisteme in gospodarske regije, čeprav različno močno. V tem se izraža sodvisnost naših nacionalnih gospodarstev.«

Najbrž bo intervju zahodnonemškega kanclerja v naslednjih dneh predmet komentarjev in ocen v poljskem tisku, ki je z veliko pozornostjo spremljal vse, kar se je dogajalo z »one strani Labe«. Čeprav zadnje dni ne poročajo o protestnih shodih, kar bi si lahko razlagali kot znamenje, da »temperatura upada«, bodo nedvomno Schmidtove natančne formulacije in optimistične ocene pripomogle k nadaljnji normalizaciji odnosov med državama.

ILIJA MARINKOVIĆ

Kritika kampanje

Šesti plenum CK KPČ: mednarodni ideološki boj se vse bolj zaostruje — Poziv češkoslovaškim gradbenikom

PRAGA, 20. marca (Tanjug) — Šesti plenum CK KPČ je v petek potrdil stališča partije o potrebi, da se zaostri ideološki boj. V sporočilu o delu plenuma je rečeno, da je član predsedstva CK KP Vasil Bilak opozoril na to, da se »sodobni ideološki boj v mednarodni areni zaostruje«, njegovo mnenje pa je v sklepni besedi podprl tudi generalni sekretar CK KPČ Gustav Husak.

Kot poroča tisk, je Husak dejal, da »partijski organi in organizacije posvečajo večjo pozornost politično-vzgojnemu delu, zlasti v zvezi z ideološko diverzijo in sovražno kampanjo, ki jo v zadnjem času uprizarjajo proti socialistični Češkoslovaški«. Poudaril je, da kampanja »potrjuje stalno potrebo po nenehnem izpopolnjevanju dela na ideološkem področju«.

Plenum je sprejel tudi sklepe ob šestdesetletnici oktobrske revolucije, ki so v skladu z enim izmed dogovorov sofijskega posvetovanja sekretarjev CK devetih komunističnih partij (iz držav varšavske sporazuma, Kube in Mongolije) v začetku marca. Obletnico oktobra povezujejo s praktičnimi gospodarskimi nalogami in odpravljanjem slabosti v gospodarjenju, kar je še posebej poudarjeno s pozivom gradbenikom Češkoslovaške, o katerih delu in nalogah je plenum razpravljal.

Ni naključje, da so na dnevni red plenuma dali to temo. O slabostih v delu te pomembne gospodarske panoge je govoril tudi član predsedstva CK KPČ Kempny. Tudi poročilo predsedstva CK ugotavlja, da dejavnost gradbenikov »ne ustreza povsem sodobnim potrebam in zahtevam«.

To ugotovitev so med drugim ponazorili s podatkom, da gradnja polovice od 128 najpomembnejših objektov, ki naj bi jih začeli graditi letos, ni bila v redu pripravljena ne s strani investitorjev ne s strani projektantov, pa tudi gradbenega materiala zanje niso zagotovili. Stanovanje gradijo dvakrat dlje, kot je v načrtu. Isto velja tudi za gradnje nekaterih velikih objektov. Kempny je rekel, da sicer ne zanika nedvomnih uspehov, da pa se gradbeništvo ni otreslo slabosti, kot so neodgovorno ravnanje z materialom, slaba kvaliteta dela, nesmotrna izraba časa, premajhna skrb za material in stroje, nezadostna priprava, pa tudi nedisciplina pri delu.

To je že peti zaporedni plenum CK KPČ, ki je razpravljal o gospodarskih vprašanjih. Gustav Husak je poudaril, piše ob tem praški tisk, »da ima partija dovolj moči, da uspešno uresniči sklepe 15. kongresa KPČ«.

OAE obtožuje

ADIS ABEBA — Organizacija afriške enotnosti (OAE) v svojem sporočilu kritizira ZDA, Veliko Britanijo in Francijo, da »tolerirajo politiko apartheida v Južni Afriki in da se bolj zanimajo za dobičke, ki jim jih prinaša kapital, vložen na tem področju, kot za človeške pravice«. OAE je v sporočilu prav tako obsodila poskuse vlade v Pretoriji, da bi »raztrgala ozemeljsko enotnost Južne Afrike« s takšnimi potezami, kot je bila proglasitev »neodvisnosti« pokrajine Transkej.

Švica brez otrok

V zadnjih desetih letih za tretjino manj novorojenčkov — Široka kampanja za povečanje prirastka prebivalstva

ŽENEVA, 20. marca (Tanjug) — Edini veseli del švicarske nacije so otroci. Kot vsi drugi otroci sveta, se smejejo na ulicah, se kličejo in se igrajo. Za razliko od odraslih prebivalcev te države, ki so na ulicah, v delavnicah, v mestnem prometu, resni, molčeči, pogostokrat otožni, so otroci kot drugje na svetu radostni, polni življenja.

Vendar pa Švica, najbogatejša med industrijskimi državami, s svojimi sodobnimi bolnišnicami in brezplačnim šolanjem, z gozdovi in s polji, ki so podobni parkom, s prirodnimi lepotami in bogastvi, ki so se stoletja kopičila v njenih trezorjih, država, ki je mirna, polna prosperitete, ne rojeva dovolj otrok. Sociološke študije in državne statistike nenehno opozarjajo: »Podmladka je vse manj, nacija se stara«.

Upadanje natalitete je registriran tudi v Zahodni Nemčiji, v Franciji, predvsem pa v skandinavskih deželah. Vendar pa se je v Švici v zadnjih desetih letih število novorojenih zmanjšalo skoraj za tretjino. To pomeni, da gre letos v drugi razred osnovne šole 30 odstotkov manj otrok kot leta 1967, čez šest let pa jih bo prav toliko manj na fakultetah, zatem pa kajpak v aktivnem gospodarskem življenju.

»To je samomor nacije,« pišejo švicarski listi, ko objavljajo analize, kajti poprečna Švicarka, stara od 16 do 50 let, je ob koncu prejšnjega stoletja rojevala po štiri dojenčke. Čeprav so razmere bile takrat težje in smrtnost otrok večja, se je nacija razvijala. Zdaj je smrtnost zmanjšana kar na najmanjšo mero, vendar je prirastek prebivalstva zdaj daleč manjši.

Kampanje proti temu pojavu sta se lotili tako cerkev kot država, pomagata pa jima tudi tisk in radiotelevizijska mreža. Ginekologi so postali kar najbolj strogi do žena, ki bi rade prekinile nosečnost. Odklanjajo jih tudi takrat, kadar je zakon na njihovi strani, posredujejo pa samo v kritičnih primerih, ko bodoči materi grozi življenjska nevarnost. Pripravljajo pa tudi novi zakon, ki bo do abortusa še bolj strog.

Mladi zakonski pari se ne morejo kot drugje pritoževati, da jim je težko priti do stanovanja. V Švici je najmanj 100.000 stanovanj praznih, nezaposlenost je majhna, simbolična, vendar je, kot sodijo psihologi, prav to blagostanje glavni vzrok takega stanja. Številni starši menijo, da bi jih otroci, vsaj dokler so še mladi, ovirali pri polnem uživanju življenja. Številni šele kasneje uvidijo, da brez otrok ne more živeti niti družina niti nacija.

12 FRANCE FILIPIČ: PARTIJSKA ORGANIZACIJA V SLOVENIJI V OBDOBJU USTANOVNEGA KONGRESA KPS — PARTIJSKA ORGANIZACIJA V SLOVENIJI V OBDOBJU USTANOVNEGA

Centralni komite KPJ o Sloveniji

Obširno je poročalo o državni konferenci slovensko »Delo«, ki je izhajalo pri CK KPJ in ga je urejal Lovro Kuhar. V svoji številki januar—marec 1935 je v članku »IV. državna konferenca KPJ in njen pomen« analiziralo sklepe konference in med drugim zapisalo: »Državna konferenca je nadalje napravila silno važne in dalekosežne sklepe z ozirom na reorganizacijo Komunistične stranke Jugoslavije. Sklenilo se je, da se ustanovijo nacionalne komunistične stranke. To je komunistične stranke za Slovenijo, za Hrvatsko, za Makedonijo. Osvojile so se temeljne smernice za izvedbo tega sklepa. Centralni odbor je dobil nalogo, da takoj pristopi na reorganizacijo stranke na podlagi določenih smernic. Kot ena prvih nalog je takojšnje pripravljanje ustanovnih kongresov slovenske in hrvatske komunistične stranke. O tem problemu bomo v prihodnjih številkah obširneje razpravljali. Z njim konferenca ni napravila nekaj, kar bi moralo škodovati enotnosti Komunistične stranke Jugoslavije. Jasno je, da mora imeti delavski razred v enotni politični edinici, kakor je vsaka kapitalistična država, tudi enotno stranko. Medsebojni odnosi narodnih komunističnih strank do skupne stranke bodo tako urejeni, da bo ta enotnost zajamčena. Ali s tem svojim sklepom je konferenca pokazala, kako komunisti uvažujejo narodno vprašanje in s kako doslednostjo komunistična stranka Jugoslavije hoče izvajati pravico samoodločbe od srbskega imperializma podjarmljenih narodov in okupiranih pokrajin. Z reorganizacijo stranke na tej podlagi ne odstopa komunistično gibanje niti za las od svojega mednarodnega stališča, ki je in ostane njeno temeljno svojstvo. Ali ž njo bo komunistično gibanje zadobilo večjo udarno silo«.

Iz dokumentov uprave dravske banovine[70] je razvidno, da je jugoslovanska policija o konferenci zvedela šele iz objave v časopisju. Banska uprava je namreč 4. aprila 1935 razposlala (po običajnem razdelilniku sreskim načelstvom in višjim policijskim upravam) okrožnico z obvestilom notranjega ministrstva, da je 9. marca 1935 v angleški izdaji Inprekorja (Internationalle Pressekorrespondenz) izšel članek o IV. državni konferenci. Dodatna okrožnica 12. aprila 1935 je sporočala, da je tudi v francoski izdaji omenjenega glasila izšel isti članek.

Članek je v prvi okrožnici banske uprave v celoti ponatisnjen. Iz njega so razvidne mnoge podrobnosti konference, med drugim tudi njen sklep o ustanovitvi KP Slovenije in KP Hrvaške.

18. januarja 1935 je centralni komite KPJ na Dunaju na osnovi Parovićevega poročila od 15. januarja in Kardeljevega decembrskega poročila razpravljal o Sloveniji.[71] Parović je v dogovoru s pokrajinskim komitejem v Sloveniji predlagal nekatere ukrepe. Predvsem je Slovenija rabila največjo pomoč CK. Celotno pokrajinsko organizacijo bi morali temeljito reorganizirati, enako tudi pokrajinski komite, ki naj bi se spremenil v sekretariat, dopolnjen s člani iz province. Velike naloge, ki so bile pred partijo v sindikalnem gibanju, so terjale razširitev pokrajinske sindikalne komisije. Ponovno naj bi začeli izdajati Rdeči prapor, ki vse od julija lanskega leta ni izšel.

Parović je predlagal, da bi Boris Kidrič, ki mu je policijsko preganjanje zelo otežkočilo delo v Sloveniji, odšel v Zagreb in tu prevzel delo v notranjem državnem biroju SKOJ.

CK je v celoti sprejel Parovićeve predloge. Člani CK Tito, Parović in Gerzetić so bili zadolženi, da napišejo pokrajinski organizaciji v Sloveniji o obravnavanih problemih direktivno pismo.[72] Slovenskim komunistom naj bi to pismo povedalo, da je sicer IV. državna konferenca sprejela sklep o ustanovitvi KP Slovenije in KP Hrvaške, da pa je v Sloveniji za formiranje nacionalne partije potrebno najprej ustvariti pogoje, kajti ob sedanjem stanju pokrajinske organizacije, ki je slaba, tako po kvaliteti dela kot po številčnosti, to ni mogoče. Pismo je predlagalo realizacijo vseh predlogov, ki jih je sprejel CK. Po reorganizaciji pokrajinske organizacije (odprava mestnih komitejev, neposredna povezava okrožij s celicami itd.) naj bi se člani partije na okrožnih konferencah temeljito pogovorili o vseh problemih svojega dela in izvolili delegate za ustanovni kongres.

Poleg organizacijskega pa je CK napotil v Slovenijo še pismo z navodili o vsebini dela. Prva in glavna dolžnost slovenskih komunistov je bila, kakor je poudarjal CK, njihovo delovanje med delavci. Vse napore naj bi vložili v okrepitev organizacije s člani iz delavskih vrst, v izboljšanje delovanja v delavskih središčih, v Trbovljah, v Ljubljani in na Jesenicah, posebej pa še v Mariboru, ki je bil dosedaj stalno zanemarjen.

V tistih dneh pa je bilo z Dunaja odposlano še tretje pismo v Slovenijo. CK se je v njem naravnost obračal na trboveljske komuniste.[73] Opozarjal jih je, da imajo kot člani organizacije v najvažnejšem delavskem centru v Sloveniji, v katerem živi tradicija revolucionarnega proletariata, posebno dolžnost pri krepitvi svoje partijske organizacije in pri odpravljanju napak pri svojem delu.

Med neposrednimi nalogami, ki jih je CK postavljal pred trboveljske komuniste, je bila na prvem mestu dolžnost, da vložijo vse svoje napore v to, da se čimveč rudarjev, ki doslej niso bili organizirani, vključi v zvezo rudarjev. Pri volitvah delavskih zaupnikov naj bi komunisti napeli vse sile, da bi bili izvoljeni tisti tovariši, ki so se doslej v akcijah najbolj izkazali.

Seznam nalog, ki jih je postavljal CK pred trboveljske komuniste, je bil obširen. Od organiziranja demonstracij brezposelnih delavcev, do vključevanja borbenih žena in najpogumnejših delavcev v partijske celice. Do ustanovnega kongresa KPS naj bi revirska organizacija narasla vsaj na 100 do 150 članov!

Položaj v Trbovljah ni bil lahek. Partijska organizacija se nikakor ni mogla izviti iz ozkih, sektaških okvirov. Do posebnih težav je prišlo, ko je na podlagi sklepov iz Goričan, da je treba, ob oceni politične odgovornosti prečistiti organizacijo, trboveljska od 24 članov izključila kar 16, česar pa seveda CK ni priznal. Pot za usposabljanje organizacije, ki bi morala prevzeti nase dolžnost ustvarjanja široke akcijske enotnosti delavskega razreda, je bila drugačna. Kot drugod po Sloveniji, se tudi tu komunisti niso mogli iznebiti sektaškega odnosa do delavcev, ki so bili pod socialdemokratskim vplivom. Velike težave, ki jih je bilo treba pri tem premagovati, nam zelo nazorno opisuje Miha Marinko v svojih spominih, govoreč o obdobju, ko naj bi se komunisti vse bolj posvečali širokim, legalnim oblikam boja: »Hkrati pa smo v Trbovljah imeli nove težave v lastnih vrstah. Bilo je nekaj zagrizenih sektašev — oportunistov, ki niso hoteli slišati o enotnosti sindikatov in so še naprej rovarili proti socialdemokratom. To jim je bil le izgovor za opravičevanje lastne pasivnosti«.[74]

KOLIČEVO — Stavka v papirnici leta 1935.

Foto: arhiv CK ZKS

[70] Dopis banske uprave, 4. april 1935, Pov. II. D. Z. No. 1240/1.
[71] 18. 1. 1935. zapisnik seje CK KPJ. Fond KI, ACK ZKS.
[72] 22. januar 1935, pismo PK Slovenije o reorganizaciji partije. Fond KI, ACK ZKS.
[73] C. O. članom KSJ v Trbovljah, Hrastniku, Zagorju, 25. februar 1935. Fond KI, ACK ZKS.
[74] Miha Marinko, Moji spomini, 1971, stran 130.

DANES NA RTV

TELEVIZIJA

8.10 TV V ŠOLI: Pravljica, Finska, Sadovnjak spomladi, Slovenščina (Zg)
9.30 TV V ŠOLI: Za najmlajše, Metalurgija (Sa)
10.05 TV V ŠOLI: Srbohrvaščina, Zemljepis (do 11.10) (Bg)
14.10 TV V ŠOLI — ponovitev (do 15.30) (Zg)
17.10 VRTEC NA OBISKU: Pomlad v dolini ribnikov, barvna oddaja (Lj)
17.25 NARAVA JAPONSKE, barvni film
17.50 OBZORNIK
18.05 OSEBNA NEGA: Urejenost ni razkošje, barvna oddaja
18.15 ZOBOZDRAVSTVO, barvna oddaja
18.30 DOGOVORILI SMO SE
18.45 MLADI ZA MLADE (Tg)
19.15 RISANKA
19.30 TV DNEVNIK
20.00 M. Šečerović: ANDRO IN LJUBICA, barvna TV drama TV Beograd
22.05 TV DNEVNIK

Oddajniki II. TV mreže:

17.15 TV DNEVNIK (Zg)
17.35 TV KOLEDAR (Zg)
17.45 OTROŠKA ODDAJA TV SKOPJE (Bg)
18.00 AKADEMIJA SOLIDARNOSTI MLADINE JUGOSLAVIJE Z MLADINO OSVOBODILNIH GIBANJ (Bg II)
19.30 TV DNEVNIK (Zg)
20.00 ŠPORTNA ODDAJA (Bg II)
20.30 AKTUALNA ODDAJA (Zg II)
21.00 DNEVNA KRONIKA (Zg II)
21.10 ČELOVEČERNI FILM: Njih štirinajst (Bg)

TV studio Koper:

19.55 OTROŠKI KOTIČEK
20.15 TV DNEVNIK
20.35 LIBIJA, dokumentarna oddaja
21.05 DISKOTEKA, ansambla Smak in Bijelo dugme
21.35 BALETNI VEČER sarajevskega koreografa Slavka Pervana

IZ RADIJSKEGA SPOREDA

PRVI PROGRAM

4.30—8.00 Dobro jutro! 6.20 Rekreacija; 6.50 Dobro jutro, otroci! 8.08 Glasbena matineja; 9.05 Pisan svet pravljic in zgod; 12.30 Kmetijski nasveti; 12.40 Pihalne godbe na koncertnem odru; 14.05 Pojo amaterski zbori; 15.45 Naši znanstveniki pred mikrofonom: prof. dr. Janez Bukovec; 17.00 Studio ob 17.00; 19.35 Lahko noč, otroci! 20.00 Kulturni globus; 20.10 Predstavljamo vam opero »Lucio Silla« Wolfganga Amadeusa Mozarta; 23.05 Literarni nokturno — G. Okara: Gojufi; 23.15 Za ljubitelje jazza.

DRUGI PROGRAM

8.00—13.00 Radio Ljubljana II. program — Ponedeljek na valu 202; 13.33 Ponedeljkov križemkraž; 14.00 Na izvirih ljudskega glasbenega ustvarjanja; 16.00 Kulturni mozaik; 16.05 Jazz na II. programu; 16.30 Vremenska napoved, novice — Na valu kritike; 16.40—19.00 Glasbeni stereo studio; 16.40 Za mladi svet; 18.55—19.00 Minute za kulturo in konec II. programa.

TRETJI PROGRAM

19.00 Vremenska napoved in poročila; 19.40 Baročna ansambelska glasba; 21.15 Ekonomska politika; 20.35 J. S. Bach — prir. H. Villa — Lobos: Trije preludiji in tri fuge za orkester in violončelo; 21.00 Naš eksperimentalni studio — Anna Novac: Nekoliko nežnosti; 21.40 Večeri pri slovenskih skladateljih »Srečanje na pragu pomladi«; 23.55 Iz slovenske poezije.

Gnilo jajce za prvi dan pomladi

Kaj so cicibani videli, ko so s svojo tovarišico Sonjo in TV kamero hodili po Igu? Race, žabe in pomlad. Ko so se naveličali, so počepnili v krog in se šli svoje igre. Vrtec na obisku ali Pomlad v dolini ribnikov je režiral Matija Milčinski, s kamero »se je igral« Viki Pogačar. Na vrsti bo ob 17.10 na prvem ljubljanskem programu.

Pod črto

Vreme nad Waterloojem

Predzadnjo nedeljo so na ljubljanski TV spet kazali Waterloo, češ da je pred slabima dvema letoma, ko so film predvajali prvić, divjalo po naši republiki tako neurje, da nas je bila več kot polovica v temi, se pravi, da tudi zgodovinske bitke nismo videli. Pokorno javljamo, da nas je bilo predzadnjo nedeljo popoldne več kot pol Slovenije zunaj, na zraku, ker je po vsej republiki vladalo izredno lepo sončno vreme. Ko bosta slabi dve leti naokrog, nam boste še enkrat zavrteli Waterloo?

TV II ob 21.10

Hemmingsovih štirinajst

Režiserja celovečernega filma Njih štirinajst poznamo celo bolje od večine drugih režiserjev, saj smo ga že velikokrat videli. Pred kamero, ne za njo. David Hemmings je namreč kar precej znan angleški igralec, ki je začel svojo svetovno kariero z vlogo fotoreporterja v Antonionijevem Blowupu. Nazadnje smo ga pri nas videli v Lesterjevem Juggernautu, kot izvedenca za bombe. Zato se tokrat zanesemo samo na dober okus Slobodana Novakovića, filmskega urednika na beograjski TV, za Hemmingsa in njegovih zapuščenih štirinajst otrok pa bomo še danes videli, kako in kaj.

R III ob 21.00

Jušni kompleksi

Gre za delo pisateljice Anne Novac (»Rojena sem kot Židinja, uboga ženska in v Transilvaniji, kjer se mešajo trije jeziki: romunski, madžarski in nemški ... Otroštvo mi je pokvaril Hitler, mladost Stalin ...«) ki ga je iz francoščine prevedla Asta Žnidarčič. Nekoliko nežnosti ali jušni kompleksi je naslov te »farse na račun ljudi, ki si domišljajo, da živijo v določenem svetu in umro, ne da bi odkrili, da so živeli v drugem, in v kakšnem! niti tepci niso več varni v njem«, v kateri so zaigrali Boris Juh, Nada Bavdeževa in Mihela Novakova, kot mož, žena in služkinja. Svojevrstnih nežnosti in še svojevrstnejših kompleksov, ki jih je zrežiral Dušan Mauser, se je lotil Naš eksperimentalni studio.

Kritični odsev

V večernih urah minulega petka je prvi radijski program oddajal prvo izvedbo radijske igre »Splav« sodobnega nigerijskega književnika Johna Pepperja Clarka. Poslušalstvo je utegnilo biti pozorno nanjo predvsem zaradi okoliščine, da je bil to eden izmed redkih literarnih izdelkov, ki jih iz »držav v razvoju« srečujemo v slovenskem kulturnem prostoru, čeprav si marsikatera institucija, med njimi tudi radio, prizadeva vse bolj, da bi nam dala stvari od tamkaj na pokušino in v užitek v kar se da kratkem roku in v najboljši izbiri.

»Splav« je bila igra, ki je po vsem videzu bila vredna te pokušine. Prinesla nam je nekaj slutnje o tem, kakšna je situacija pisanja v Nigeriji in potlej razkrila tudi nekaj svojega specifičnega sveta in ljudi, sredi katerih je nastala. Govorila je o štirih drvarjih, ki jim je rečni tok odtrgal splav ter ga z njimi vred zapodil v neznano — ljudje na njem se skušajo rešiti, mu določiti pravo smer, toda v hudem boju z naravno stihijo in ravnodušnostjo sveta se jim to komajda posreči: dva najdeta smrt v valovih, morebiti se je rešil le kateri od preostalih dveh. Vendar pisec tega ni mogel (ali hotel) povedati povsem natančno, pustil ju je bil sredi najhujšega novega spopada za življenje; toda dokler teče boj, je morda tudi upanje ..., da bo kateri od njiju vendarle uspel ter rešil voljo do preživetja ...

Tak bi bil zgodbeni tok »Splava«, igre, ki je bila tudi nekakšna prispodoba o človekovem boju z usodo, pa kritični odsev objektivne stvarnosti, iz katere so izšli štirje lesni delavci. Bila je torej tista literatura, ki se vsa posveča za naše razmere »tradicionalnim« motivom in temam in nas potemtakem po tej plati ni mogla ravno presenetiti. Tako je poslušalstvo morda bolj seznanila s tamkajšnjim »življenjem« kot s specifičnimi literarnimi problemi in s tem v zvezi s kakšnim presenetljivim položajem človeka, položajem, ki bi ga bilo moč artikulirati zgolj zunaj evropskega izročila in njegovega nadaljevanja.

Slovenski radiofonski izraz so tej sicer spretno komponirani igri dali režiser Hinko Košak, igralci Jože Zupan, Boris Juh, Dare Valič in Boris Cavazza. »Pripovedovalec« je bil Branko Grubar, prevod pa je oskrbela Mira Mihelič.

J. HORVAT

Krvava žetev na slovenskih cestah - 10 mrtvih

V soboto je v prometnih nesrečah umrlo devet ljudi, v nedeljo pa je hudim ranam podlegel še eden — Največ žrtev spet med pešci — Na murskosoboškem področju so umrli trije prometni udeleženci — Nevarna prehitevanja

LJUBLJANA, 20. marca — Konec minulega tedna na slovenskih cestah je bil krvav kot že dolgo ne. V dobrih štirindvajsetih urah je umrlo kar deset prometnih udeležencev, od tega kar štirje pešci, dva mopedista, ter kolesar, motorist, voznik osebnega avtomobila in voznik tovornjaka. Tri osebe so umrle na prometnem območju Murske Sobote, po dve na mariborskem in celjskem področju, po ena pa na koprskem, kranjskem in novogoriškem. Največ oseb je umrlo predvsem zaradi neprevidne vožnje, posebno zaradi neprevidnega prehitevanja. Lani v istem času, to je v soboto in nedeljo 20. in 21. marca, je izgubil življenje le en človek. V tretjem tednu lanskega marca pa je umrlo pet ljudi.

Voznik po nesreči pobegnil

Včeraj ob 5,30 je po regionalni cesti iz Radenc proti Ljutomeru vozil tovorni avtomobil s prikolico 38-letni Geza Branko, iz Strukovec. V Starinovi vasi se je srečeval z 25-letnim Stefanom Hanželjem, iz Bunčan, ki je peljal na mopedu svojega 25-letnega brata Mirka. Banko je pri srečevanju s prikolico zadel mopedista in sopotnika. Oba sta hudo ranjena obležala na cestišču. Prepeljali so ju v bolnišnico v Mursko Soboto, kjer je Stefan Hamželj kmalu umrl. Mirko pa je v življenski nevarnosti. Voznik banko je po nesreči odpeljal dalje, izsledili pa so ga v Varaždinu.

R.

Motorist v tovorni avto

Včeraj, nekaj po 15.40, je 24-letni voznik motornega kolesa Bego Hrkič, iz Pridvora, vozil od križišča Dekani proti Rižani. Ko je pripeljal do odcepa za nanosovo hladilnico, je zavil na levo stran cestišča, namenjeno za vozila iz nasprotne smeri. V tem hipu je nasproti s tovornim avtomobilom pripeljal Janez Hafner, iz Srednje Bitnje pri Kranju. Prišlo je do trčenja. Hrkič je zaradi hudih telesnih poškodb umrl na kraju nesreče.

B. J.

Čelno trčenje

Sinoči okrog 19.10 se je pripetila huda prometna nesreča pri Zlatoličju, ko je voznik osebnega avtomobila Ignac Zvezič, iz Rogoze 16 a, vozil iz Maribora proti Hajdini. Iz neznanega vzroka je izven naselja Zlatoličje nenadoma zavil v levo in silovito trčil v tovorni avto, ki ga je nasproti pripeljal Franc Jurkovič. Ulica pariške komune 29. Maribor. Pri trčenju se je Ignac Zvezič tako hudo ranil, da je na kraju nesreče umrl.

D. P.

Umrl v bolnišnici

Včeraj ob 19.25 se je v Drenovcu pri Brežicah zgodila huda prometna nesreča v kateri je izgubil življenje 47-letni Ivan Zupanič iz Draš pri Klancu.

Osebni avtomobil, ZG 199—620, ki ga je proti Bizeljskem vozil 21-letni Rado Krnjeta, je pri srečevanju z neznanim osebnim avtomobilom, v Drenovcu zbil pešca. Hudo ranjenega Zupaniča so prepeljali v bolnišnico, kjer je kmalu za tem umrl.

Ž. H.

Trčenje tovornjakov

Na Ajševici pri Lijaku se je sinoči bo 19.30 zgodila huda prometna nesreča, v kateri je izgubil življenje 34-letni Alojz Tomažič iz Snežatnega v Brdih. Tomažič je s tovornjakom vozil iz Ajdovščine proti Novi Gorici. Na Lijaku mu je iz smeri Nove Gorice pripeljal nasproti s tovornjakom italijanski državljan Paolo Cotic, iz Sovodenj pri Gorici. Do nesreče naj bi prišlo zaradi neprimernega srečavanja.

J. P.

Pešca zbil v jarek

Pri naselju Zamarkova, na cesti Maribor—Lenart, se je okrog 20.25 pripetila sinoči huda prometna nesreča, v kateri je izgubil življenje Ivan Vajngerl, iz Benedikta pri Lenartu. Do nesreče je prišlo, ko je voznik osebnega avtomobila Srečko Damijan, iz Rezjanske 22 v Mariboru, peljal proti Lenartu. Pri Zamarkovi je zadel Vajngerla, ki je z Mileno Uršič hodil po desni strani ceste. Vajgerla je najprej vrglo na pokrov motorja, nato pa ga je odbilo v obcestni jarek, kjer je obležal mrtev. Milena Uršič se je hudo ranila.

D. P.

Pri prehitevanju zapeljal v levo

V soboto ob 20.30 se je v Mestinju zgodila huda prometna nesreča, ki je terjala življenje 20-letnega Janeza Hanjška, iz Grlič 15 v Šmarjah pri Jelšah.

Nesreča se je zgodila, ko je osebni avtomobil, CE 304—68, ki ga je vozil 66-letni Marjan Peer iz Švabove 8 v Celju, v Mestinju prehiteval kombi CE 666—««. Pri tem je Peer zapeljal skrajno levo ter zbil pešca, ki je stal ob robu in hotel prečkati cesto. Hudo ranjen je na kraju nesreče umrl.

Ž. H.

Usodni padec mopedista

Sinoči ob 21.10 se je 42-letni Štefan Hauko, iz Rankovec, peljal z mopedom od Radenc proti Tišini. V petanjcih mu je nasproti pripeljal neznani voznik osebnega avtomobila, Hanko je zaradi tega tesno prehiteval 22-letnega pešca Zvonka Štiblarja, iz Petanjec. Pri prehitevanju je pešca zadel s krmilom. Hauko je padel po asfaltnem vozišču in se tako hudo ranil, da je med prevozom v bolnišnico umrl. Štiblarja je vrglo v obcestni jarek, vendar je ostal nepoškodovan.

R.

Otroka zbil po cestišču

V soboto ob 22.10 se je v Škofji Loki pri bencinski črpalki zgodila huda prometna nesreča v kateri je umrl 14-letni Miran Ahčin iz Škofje Loke.

Osebni avtomobil, KR 389-95, ki ga je proti železniški postaji vozil 30-letni Jože Košir, je pri črpalki dohitel ter zbil pešca po cestišču. Hudo ranjen je na kraju nesreče podlegel.

Ž. H.

Prehude rane

Danes ob 6. uri je v soboški bolnišnici umrl 71-letni Ludvik Škrilec iz Rankovec. Škrilec se je hudo ranil pri prometni nesreči, ki se je zgodila 2. marca v Rankovcih. Iz Murske Sobote proti Gederovcem se je peljal z osebnim avtomobilom 23-letni Milan Cimerman, iz Murske Sobote. Škrilec se je peljal s kolesom in zavijal v levo. Voznik osebnega avtomobila zaradi kratke razdalje nesreče ni mogel preprečiti, zadel je pešca in ga zbil po cestišču, kjer je obležal hudo ranjen.

R.

Noč in dan sta si podala roki

LJUBLJANA, 20. marca — Danes je ob osemnajsti uri in dvainštirideset minut nastopila — pomlad. Danes je tudi ekvinokcij, dan in noč sta si podala roko, saj sta enako dolga. Že jutri pa bo dan daljši od noči. Sonce bo vzhajalo minuto bolj zgodaj kot danes in bo zašlo več kot minuto kasneje kot danes.

Astronomi pravijo, da nastopi pomlad v trenutku, ko zaide sonce v pomladansko točko. Ta je v ozvezdju Ribe in označuje stičišče ekliptike in nebesnega ekvatorja. Vstop Sonca v pomladansko točko označuje hkrati prehod Sonca iz južne v severno nebesno hemisfero.

Pomlad ne nastopa vsako leto na isti dan ali ob isti uri. Lani je nastopila okrog poldeva 20. marca, prihodnje leto bo nastopila 20. marca okrog štiriindvajsete ure, leta 1979 pa okrog šeste ure zjutraj 21. marca.

Vreme, v katerem je letos pomlad pregnala zimo, je bilo pomladansko. Trate trobentic in drugega pomladnega cvetja so že mesec dni napovedovale pomlad, njen današnji prihod pa je po vsej Sloveniji čez dan pozdravljalo sonce. Stopilo je zadnje krpe snega na mnogih smučiščih na severu Slovenije. Dopisniki iz Maribora so sporočili, da je danes sonce na mariborskem Pohorju pobralo zadnje krpice snega, da ni bilo dovolj snega za smuko na Arehu in da tu vlečnice že stoje. Pohorska vzpenjača je vozila nedeljske goste le na čisti zrak vse do opoldne, ko so nebo prekrili temni oblaki. Konec smučanja je tudi na Rogli, danes ni tu delala nobena vlečnica. Sneg je pobralo na Kopah, v Pomurju, kjer bele odeje ni že dolgo, pa so se danes, v pričakovanju pomladi, turisti že kopali v toplih Moravskih toplicah. Iz vseh krajev pa dopisniki poročajo, da je veliko ljudi odšlo na nedeljske izlete in da je bilo po vseh goricah po vsej Sloveniji živahno kot ob trgatvi.

Meteorologi pa napovedujejo, da se bo jutri, ko bo v deželi že pomlad, vreme poslabšalo. Napovedujejo, da bo bolj mrzlo kot je bilo danes (v Ljubljani in Sarajevu 11 stopinj, v Skopju 10, v Titogradu, Prištini in Novem Sadu 12, Zagrebu 13, Beogradu 14 in Splitu 15 stopinj Celzija) in da bodo najvišje jutranje temperature v Sloveniji 8 stopinj Celzija.

Zastrupil se je s plinom

MURSKA SOBOTA, 20. marca — Včeraj zjutraj so v kemični čistilnici podjetja »Kroj« v Murski Soboti, našli mrtvega 44-letnega Stefana Gomboši iz Murske Sobote. Gomboši je bil pri podjetju čuvaj in je skrbel za stroje za kemično čiščenje. V čistilnici se je nabrala večja koncentracija plina, s katerim se je Gomboši zastrupil in umrl.

R.

Kdo je lastnik milijonov?

KOPER, 20. marca — Včeraj je obmejna milica na prehodu v Škofijah ustavila 30-letnega Slavka Milardovića, ki se je vračal iz Italije. V Milardićevem avtu so našli, skritih v blatniku, kar 1.998.260 dinarjev, ali skoraj dvesto starih milijonov. Milardovića so seveda priprli, saj bo treba ugotoviti tudi izvor denarja, kajti »lastnik« je brez stalne zaposlitve.

B. J.

Črni cestni koledar

Začasne zebre

Ljubljanski komunalni »slikarji« so že na delu. Sicer nekoliko skromno in ekonomsko ogorčeno, so pa vendarle. Ekonomsko ogorčeno menda zaradi tega, ker pri tem mrazu, ki nas je hladil v zadnjem tednu dni, sploh ni nobenih možnosti, da bi barva na prehodih in še kje, vzdržala več kot mesec dni.

Mimogrede povedano, saj morda je tako še najbolj ekonomično, Končno se nam obetajo popravki ljubljanskega prometnega režima in bodo komunalcem bele črte delale verjetno še precej težav.

Dejstvo pa je, da so samo v zadnjem tednu med desetimi smrtnimi žrtvami slovenskih cest, kar štirje pešci. Dva pešca sta umrla na ljubljanskih ulicah, da o ranjenih in tistih, ki so se zadnji trenutek rešili izpod avtomobilskih koles, sploh ne govorimo. Dejstvo je tudi, da bi marsikatera nevarna situacija sploh ne nastala, če bi bili vsaj prehodi za pešce vidni tudi iz avtomobila.

To je ena plat tega pokola pešcev na naših ulicah, ki smo mu priča zlasti v zadnjih tednih in mesecih. Druga je tista, ki zadeva pešce same. Natančneje povedano, njihovega vedenja na cestah. Lepo je namreč imeti prednost na prehodu za pešce, dokler lahko to prednost upošteva tudi nasprotna stran — voznik. Nekoliko bolj nevarno je tako obnašanje na prehodu, za katerega ve le pešec.

Skratka, nekoliko previdnosti ne bi škodilo. Zlasti tedaj, ko stopimo na cesto. Na prehodu ali kje drugje. Kako nevarno je tisto prepričanje, ki danes tako pogosto preveva pešce, češ, saj mora ustaviti, drugače mu bodo vzeli vozniško dovoljenje, lahko sami preberemo sleherni dan v časopisu. Poleg tega pa je še res, da miličnika le ni vedno povsod zraven, da bi jemal vozniška dovoljenja. In če voznik ne bo pravočasno ustavil (ali ne bo utegnil ustaviti), ne bo bistveno vprašanje vozniškega dovoljenja, ampak vprašanje peščevega življenja in zdravja.

Skratka, nekoliko bolj previdno prečkanje ceste ne bo nikomur škodovalo. Še zlasti ne v teh časih, ko šele obnavljajo belo barvo na prehodih za pešce — to velja vsaj za Ljubljano. Vprašanje je, kdaj bodo s tem pričeli v drugih mestih in seveda, kaj bo čez mesec in dan, ko bo ta barva spet zginila z naših cest.

Kot smo že omenili, je minuli teden umrlo na slovenskih cestah deset ljudi. Štirje pešci, dva mopedista, voznik in potnik osebnega avtomobila, traktorist in voznik tovornjaka so nove žrtve naše neprevidnosti.

G. K.

MINULI TEDEN 10 | LETOS ŽE MRTVIH 84

Prijateljstvo je pogoj za uspeh

Na Rudnem polju se 20 lavinskih psov usposablja za reševanje ponesrečencev — Uspešna preizkušnja pod Viševnikom — Zasut pod visokim snegom

RUDNO POLJE, 20. marca — Do poldneva je včeraj manjkalo še 19 minut. Okoli mene je postajalo vedno bolj temno, znašel sem se v mraku, zavit v odejo, ob meni je tiho prasketala sprejemno-oddajna postaja, nad mano pa je izginilo sonce. Ostal sem sam, pod skoraj dva metra debelo snežno odejo, v ledenem »grobu«. Tu sem se znašel le zavoljo svojega »firbca«, da bi vsaj približno vedel, kako je tistemu, ki ga je presenetil in zasul snežni plaz. Kmalu za tem je »ponesrečenca« (prostovoljnega) začel iskati lavinski pes z vodnikom, vsaj upal sem tako, vse to pa se je dogajalo na pobočju nad Rudnim poljem in pod vrhom Viševnika.

Iskanje zasutih ponesrečencev je sodilo v program tečaja za lavinske pse — začetnike in njihove vodnike, kakor tudi v preizkušnjo vodnikov in že izšolanih lavinskih psov. Tako tečaj, kot preizkušnjo je organiziral republiški sekretariat za notranje zadeve v sodelovanju z gorsko reševalno službo in republiškim sekretariatom za ljudsko obrambo. Na enotedenskem tečaju, ki se je pričel v sredo na Rudnem polju, se je zbralo 20 lavincev, s svojimi vodniki — miličniki iz posameznih enot, vojaki in člani gorske reševalne službe. Prišli so iz vse Slovenije, začetnikom pa sta se pridružila tudi »profesorja: »Princ iz Škofje Loke in Tarzan iz Radovljice. Tečaj je takoj stekel s polno paro. Vodnikom predavajo priznani strokovnjaki za reševanje v gorah, poudarek pa je predvsem na praktičnem delu. Lavinski psi — začetniki so morali najprej iskati zasut predmet, potem so iskali pod snegom svojega vodnika, najbolj zahtevno pa je iskanje »ponesrečenca« — markerja. Prav pri tem delu je potrebno veliko vaje. »Vodnik mora svojega psa dobro poznati, mora biti njegov prijatelj. Le tako bo pes dobro iskal, se še posebno potrudil, predvsem zato, da bo ustregel svojemu vodniku. Lavinskega psa ne moremo prisiliti, da bi iskal ponesrečenca, prijateljstvo, prijazna beseda in pohvala so predpogoj za uspešno iskanje,« nam je včeraj pojasnil vodja tečaja, inšpektor Jože Vidic, ki je sicer vodja šole za službene pse v Podutiku.

Ko smo včeraj obiskali »tečajnike«, so lavinski psi ravno iskali »markerja«, zakopanega pod meter debelo odejo. »Pobožaj ga, vzpodbujaj ga, daj mu korajže, išči z njim skupaj, oba kopljita,« so vodnikom svetovali izkušeni gorski reševalci. Potem pa me je inšpektor Vidic vprašal, če bi si rad ogledal, kako je pod snegom. Seveda sem bil takoj za to, pa mi je dejal, naj še malo počakam, da bo pozneje še bolj napeto.

V petek so se namreč začetnikom pridružili še že izšolani lavinski psi. Sedem jih je prišlo iz vse Slovenije, da bi opravili vsakoletno preizkušnjo, dva pa sta prišla že v sredo. Princ, Samo, Šah, Voks, Pargo, Sidra, Učko, Pegaz in Tarzan so bili včeraj pripravljeni. Na površini 100 x 200 metrov so morali s svojimi vodniki v pol ure poiskati zasuti predmet in ponesrečenca, ki je ležal dva metra globoko. Hkrati bi se morali lavinski psi privajati tudi na helikopter, ki ga vedno bolj uporabljajo pri iskanju ponesrečencev. Vendar zaradi tehnične okvare helikopter iz Planice ni priletel, tako da smo jo vsi skupaj ubrali peš proti Viševniku, kjer je že čakala komisija ocenjevalcev.

In tako sem se znašel pod dva metra debelo snežno odejo. Sposodil sem si kapo in toplo bundo, zlezel skozi rov in leže čakal. Misli so mi švigale po glavi, brenčanje v srejemno-oddajni postaji je nekajkrat utihnilo, slišal sem pogovore med vodjo tečaja, ocenjevalci, zasutimi itd. Potem sem spet ostal sam. V luknjo so mi spustili tudi sondo, za vsak slučaj so mi rekli. Pred leti je namreč med preizkušnjo privršal snežni vihar, snežna odeja se je »zredila« za nekaj decimetrov, »ponesrečenec« pa je ostal zasut. Štiri ure so potrebovali, da so ga našli.

● 11.45 — Pod snegom sem že pet minut. Rad bi vprašal, če me že iščejo, pa se premagam.

● 11.50 — Še vedno nič. V mraku napenjam oči, da bi videl uro, hkrati tudi izklapljam postajo, da bi slišal morebitne šume.

● 11.55 — Slišim govorjenje. Rad bi zvedel, kdo me išče.

● 11.56 — Nad glavo slišim praskanje, svetloba je močnejša, vendar se vse kmalu umiri.

● 12.06 — Spet praskanje nad mojim »ležiščem«. Tokrat pri nogah, vendar tudi tokrat nič. Šumi se oddaljujejo.

● 12.13 — Sedaj gre zares. Praskanje je vedno močnejše. Svetloba vedno bolj premaguje mrak. Slišim lopato in nenadoma nad sabo zagledam nebo. Po 17-minutnem iskanju sta Šah in njegov vodnik Drago Bužga odkrila »ponesrečenca«.

Ko zlezem iz jame, sem presenečen. Pred dobre pol ure je sijalo sonce, sedaj pa z neba naletavajo snežinke. Ob vhodu v moj »grob« zagledam sveže izkopano luknjo. Šah in Drago sta prvič kopala dober meter vstran.

Moja dogodivščina se je srečno končala, srečno pa se je končala tudi preizkušnja. Vseh devet psov in njihovih vodnikov jo je uspešno opravilo.

Sam sem se včeraj veliko naučil, dobil pa sem tudi novega prijatelja. Štirinožnega Šaha. Ko me je našel in zagledal, je najprej obrnil glavo k Dragu, češ: »Zaslužim pohvalo, ali ne?« Dobil jo je, potem pa se je obrnil k meni, me veselo pogledal, polizal po obrazu in pritisnil svojo kosmato glavo k moji.

UROŠ SOŠTARIČ

PREVERJANJE VODNIKOVEGA ZNANJA — Potem, ko sta s psom našla ponesrečenca, je moral vodnik odgovoriti še na nekaj vprašanj.

»IŠČI, IŠČI!« — Svoje sposobnosti pri iskanju sta dokazala tudi Pegaz in njegov vodnik Avgust Lajmiš z Raven na Koroškem.

Foto: Žarko Hojnik

Šest mrtvih dva ranjena

ZAGREB, 20. marca (Tanjug) — Na magistralni cesti pri Ivanićgradu, kakih 30 kilometrov od Zagreba, se je včeraj okoli 20. ure zgodila huda prometna nesreča, v kateri je izgubilo življenje šest oseb, dve pa sta bili ranjeni. Do nesreče je prišlo, ko je osebni avtomobil zagrebške registracije prehiteval avstrijski tovornjak in čelno trčil v nasproti vozeči osebni avtomobil.

V trčenju so izgubili življenja: 57-letni primarij dr. Rikard Stefanović, vodja internističnega oddelka zagrebške vojne bolnice, 45-letni dr. Radenko Apić, vodja oddelka za patologijo in sodno medicino vojne bolnice, 49-letni dr. Luka Vasilj, internist vojne bolnice, Franjo Krušelj, dveh ponesrečencev pa še niso uspeli identificirati. Hudo sta se ranila 10-letna Jadranka Krušelj in njen 12-letni brat Damir. Prepeljali so ju v zagrebško bolnišnico in sta že izven življenjske nevarnosti. Vojaški zdravniki so se vračali s simpozija o gastroenterologiji v Osijeku.

Evelyn Berckman

ZA ŠTIRI NEVESTE

42. nadaljevanje

Vroča kava jo je poživila in da bi se otresla neprijetnih misli, si je izmislila drobno igro. Ali se bo katera o žensk domislila male deklice, medtem ko občudujejo otroka, ki je prav gotovo deček? Ali se bo, ali se bo?

Krog okoli otroške kadice se je razklenil, dokler so ji ženske stregle s kavo, potem pa se je nemudoma spet strnil in dekletce je spet molče in nesrečno potikalo za ženskimi hrbti. Končno se je ena od žensk obrnila in vzela deklico v naročje, toda Mel je takoj vedela, da tega ni storila iz ljubezni. Dekletce je smelo občudovati malega bratca, ki ga je mati zdaj že posipala s pudrom in oblačila.

Mel je nekoliko pomirjena vstala in se začela odpravljati. Grdi, goli prostor je bil v takšnem nasprotju z razkošjem, iz kakršnega je prišla, da jo je nekako potolažil. Plačala je ženski v zamazanem predpasniku, ki je bila očitno lastnica gostilne in otrokova stara mati.

Tedaj je pristopila še mlada mati in se ji zmagoslavno približala z otrokom v naročju. Hotela je, da bi tudi Mel občudovala fantiča, obenem pa si jo je zdaj tudi ona ogledala od blizu.

Mel se je zelo potrudila in se podobrikala malemu. Otroku je bil velik in zdrav, zelo svetlolas in jasnih modrih oči. Bil je čudovito negovan, dobre volje in ves svež od kopeli. Niti malo se ni prestrašil tujega obraza. Kar takoj ji je navdušeno pomolil ročico, naj jo poljubi. Toda Mel fantičev obrazek ni bil všeč. Že zdaj je lahko uganila, kakšne vrste pobec se bo razvil že čez dve, tri leta, vedno obkrožen z občudujočimi, uslužnimi ženskami in tak, da bo lahko nekaznovano brcal sestrico in mučil domačo mačko.

Kolikor je mogla počasi, se je nerada vračala skozi hladni somrak, ki je vladal zunaj. Ni se ji dalo nazaj v razkošne sobane. Skozi mrak je komaj razločila vrata parka. Z mislimi je bila daleč proč, zato se je le nejasno zavedla možaka, ki ji je prihajal naproti. Ne da bi ga pogledala je šla mimo njega. Šele potem se je zavedla, da jo je pozdravil, in obstala.

»Bon soir, madame,« je ponovil Luc in jo radovedno gledal. Nič čudnega, si je rekla.

»Spraševal sem po vas v dvorcu, da bi vam povedal,« je hitel praviti, »o tistem novem kraju, ki ste ga določili za izkopavanje. Šlo je veliko laže, kot sem pričakoval. Nismo potrebovali podpornikov, zato smo lahko delali hitro.«

Umolknil je. Očitno je čakal, da bo pokazala vsaj malo zanimanja in razburjenja. Ker se ni odzvala, je nadaljeval:

»Vse smo očistili in odkrili smo vrata.« Tokrat je bil prepričan, da jo bo navdušil. Mel pa je samo topo rekla: »Res?«

Takoj je opazila, kako nejeveljen je postal. Navdušeno ji je prišel poročat o dobro opravljenem delu. Uspelo mu je kljub izrednim težavam, da je do konca obdržal delavce, njej pa se ni zdelo vredno, da bi ga vsaj z besedico pohvalila! Mrko in skoraj sovražno je nadaljeval z glasom, ki je postal prav tako brez življenja kot njen.

»Eh bien, madame, hotel sem povprašati zaradi jutri. Skrbno sem pregledal tista vrata. Ne verjamem, da jih bo treba razbijati. Samo tečaje bo treba očistiti in namazati zapah pa se bodo odprla. Mislim, da bi to lahko opravil kar sam, zato sem vas prišel vprašat, ali dovolite, da mož jutri ne bi vodil k razvalinam?«

»Kakor hočete,« je rekla.

Zdaj svoje jeze in nejevolje ni mogel več obvladovati. »Zdaj je tako ali tako konec,« je ledeno rekel. »Nič več jih ne bi mogel zadrževati. Res je, bojijo se gospoda barona, toda še bolj se bojijo drugih reči. Kadar je pri teh kmetih mera polna ... Na smrt sem se zgaral pri tem poslu,« je trpko rekel, ona pa je naglo pritrdila:

»Vem, vem ... Čudovito delo ste opravili, Luc. Naredili ste pravi čudež.« Prepozno mu je ponudila občudovanje, ki si ga je še pred minuto tako želel. Zdaj pa se ni več dalo potoložiti in omehčati.

»Alors, madame,« je hladno zaključil. »Jutri se bom sam odpeljal tja.« Kar obdrži pohvale zase, se je zdelo, da govori, ni mi do njih. »V nekaj urah bom vrata najbrž že odprl,« je še povedal.

»Kako čudovito,« je neumno rekla. »Potem se vidiva jutri zjutraj.« Obrnil se je, ona pa je za njim še zaklicala: »Lahko noč, Luc.«

»Lahko noč, madame,« ji je hladno vrgel pozdrav in čilo odkorakal. Zanj je bila zdaj pomembna še manj kot prah na čevljih. Vedela je, da se je zaradi tega srečanja njegova naraščajoča sovražnost do konca razplamtela, vendar ni vedela, kaj bi lahko naredila, da bi to preprečila.

V parku se je takoj obrnila na desno, da bi v velikem loku obšla glavni vhod in se kot po navadi vtihotapila v dvorec skozi svoja priljubljena stranska vrata. Naglo je šla prek širokih livad, ko pa je skozi gosto živo mejo zavila v stari del parka, se je skoraj zaletela v visoko, krepko postavo, ki ji je nenadoma zastavila pot.

15. poglavje

»Kje ste bili?« se je iz mraka obtožujoče in ledeno oglasil mladi doktor.

»Na sprehodu ... Samo sprehajala sem se,« se je osupla začela negotovo opravičevati.

»Ne da bi komu povedali?« je osorno vprašal. »Ne da bi sporočili, kam ste namenjeni?«

»D-da,« je zajecljala.

Exbrayat

Z muziko naprej

19. nadaljevanje

»Virgili ... Najbolje napraviš, če se potuhneš, da se pozabi nate!«

»Nikoli! Don Luciano je bil umorjen!«

»In kaj se to tebe tiče?«

»Maščeval ga bom!«

»Bedak!«

3. poglavje

Attilia Capellara so sodili za veleizdajo. Vsaj tako je Dante Butafochi opredelil njegov zločin. Vsi vaščani iz Stramoletta so se stiskali v majhni dvorani na županstvu in niso prav vedeli, ali gre za šalo ali zares. Na politiko se niso spoznali. Vsem se je zdelo najbolj normalna stvar na svetu, da je županstvo prevzel Attilio, ko je padel Mussolini. Prav tako se je zdelo najbolj samo po sebi umevno, da mora Atillo vrniti županstvo Mariu, ker se je pač Mussolini vrnil na oblast. Niso in niso mogli dojeti, kaj je v tem zločinskega.

Komisar je sedel za leseno mizo, na njegovi desnici in levici pa sta Barbieri in Pizzi prevzela vlogo prisednikov. Ker učiteljica ni hotela priti, je bil za zapisnikarja imenovan Pietro Masaccio, ker je pač znal za silo pisati, in nič mu ni pomagalo, da se je na vse kriplje otepal te nepričakovane časti.

Attillo se je kot glavni obtoženec naslanjal na desno, z apnom prebeljeno steno. Med njim in tribunalom sta preudarno obsedela na klopi njegova soobtoženca de Bellis in Bonacchi. Karabinjer s puško na rami naj bi bedel nad obtoženimi.

Kdaj pa kdaj je zamolklo grmenje topov prodrlo skozi okna med te uboge ljudi, ki so bili zbrani v dvorani, popolnoma izgubljeni v zgodovini, ki je bila že znavnaj za njimi. Vendar pa jim je sodni aparat — čeprav za to priložnost v vsej svoji preproščini — vlival strah v kosti, tako da so vsi molčali in čakali, kaj se bo zgodilo.

Dante Butafochi je čutil v sebi prikrit ponos — vsaj mislil je, da je ostal prikrit — ko je opazoval te kmečke ljudi, ki so upogibali hrbet pred njim in pazili na sleherno njegovo besedo. Prvič je imel občutek, da v resnici nekaj pomeni. Žal mu je bilo, da ga njegova pokojna Leontina zdajle ne vidi. Kako bi ga občudovala in oboževala!

Dante si je nadel kar najbolj svečano masko in se s suverenim in gospodujočim pogledom sprehajal od obraza do obraza, toda čutil je, da je proti svoji volji zardel, ko se je srečal s posmehljivim pogledom karabinjerja. Ta ga prav gotovo ni jemal resno To nesramnost je Dante vzel za osebno žalitev in za žalitev režima ter si sam pri sebi obljubil, da bo ta Giuseppe Gargiulo drago plačal račun, takoj ko se bo on, komisar, vrnil v Foggio. Najprej je globoko in preudarno zajel zrak, potem pa je slavnostno začel:

»Ljudje Stramoletta!«

Za trenutek je pomolčal, da bi lahko do dna užival ob popolni tišini, ki je sledila njegovemu uvodu, potem pa je nadaljeval:

»Vsi veste, zakaj smo se tu zbrali. Skupaj bomo sodili Attiliu Capellaru, ki je izdal domovino in duceja! V trenutku, ko se poraženi sovražnik na vsej črti umika, ne smemo pokazati nobene slabosti, nobenega popuščanja!

Topovsko grmenje, bolj glasno od prejšnjega, je prekinilo njegov nagovor. Bonacchi je izkoristil priložnost:

»Zakaj pa se kanonada približuje, če se sovražnik umika, gospod komisar?«

Na to očitno resnico, ki je ni bilo mogoče ovreči, Butafochi ni vedel kaj odgovoriti. Še več. Kavarnarjeva opazka ga je prisilila, da je v sebi dopustil to protislovje, ki ga je vse bolj vznemirjalo, čeprav je popolnoma zaupal uradnim sporočilom. Izmazal se je, kakor je vedel in znal:

»Molčite, Bonacchi! Govorili boste, ko boste vprašani! Naj pride priča Mario Venicio!«

Mario je stopil korak naprej.

»Vi ste župan v Stramolettu?«

»Bil sem, komisar.«

»Še vedno ste! Nihče nima pravice, da vas odstavi z mesta, ki ste ga zasedali, ker so vam vaščani izkazali zaupanje.«

Venicio je polaskan pritrdil:

»To ... To je pa res!«

Pietro Masaccio je prekinil zaslišavanje priče in prestrašeno vprašal:

»Naj tudi to zapišem?«

Dante je previdno in sočutno skomignil z rameni.

»Vse morate zapisati, kar kdo reče.«

»To pa ni mogoče!«

»Zakaj pa ne?«

»Ker govorijo prehitro.«

»Potem pa pohitite! Mario Venacio, pripovedujte nam, kaj se je zgodilo po 25. juliju!«

»No, prav, gospod komisar. Takole ...«

Iz množice v dvorani se je grozeče oglasila Bianca:

»Vedi, Mario, da boš govoril o možu moje sestrične v prvem kolenu ... Pazi se!«

Laura je ganjena vstala:

»Hvala ti, Bianca ... Dobrega srca si ... Pred vsemi ti rečem hvala ...«

Bianca se je presenečena vzravnala:

»Nič si ne ženi k srcu, nesrečnica ... Kam pa bi prišli, če bi bili druga proti drugi, saj sva skoraj sestri!«

»Predvsem, če gre za take bedarije ...«

»Samo moški se ukvarjajo s temi bedarijami ...«

FESTIVAL LJUBLJANA

Ponedeljek, 21. marca, ob 19.30, velika dvorana Slovenske filharmonije
TRIO LORENZ
Primož Lorenz, klavir
Tomaž Lorenz, violina
Matija Lorenz, violončelo
Spored: Haydn, Ravel, Brahms
Koncert abonmaja Glasbene mladine Slovenije »Mladi mladim«. Vstopnice v prodaji od 11. do 13. ure na Festivalu ter uro pred začetkom v Slovenski filharmoniji.

GLEDALIŠČA

DRAMA SNG

Ponedeljek, 21. marca, ob 16. uri — A. T. Linhart: MATICEK SE ŽENI (razprodano). Za Poklicno gradbeno šolo I. Kavčiča.

OPERA IN BALET

Sreda, 23. marca, ob 19.30 — C. Pugni: NOTRŠEDAMSKI ZVONAR. Abonma KU in izven.
Četrtek, 24. marca, ob 12. uri — A. Foerster: GORENJSKI SLAVČEK. Zaključena predstava za OS France Prešeren.

MESTNO GLEDALIŠČE LJUBLJANSKO GLEDALIŠKA PASAZA

Ponedeljek, 21. marca, ob 19.30 — G. Strniša: LJUDOŽERCI (Mrtvaški ples). Za abonma ZSJ 2.
Torek, 22. marca, ob 19.30 — G. Strniša: LJUDOŽERCI (Mrtvaški ples). Za abonma mladinski 3.
Sreda, 23. marca, ob 19.30 — G. Strniša: LJUDOŽERCI (Mrtvaški ples). Za abonma mladinski 6.

SENTJAKOBSKO GLEDALIŠČE KREKOV TRG 2/I LJUBLJANA

Torek, 22. marca, ob 17. uri — Jurčič-Kersnik-Lužan: ROKOVNJAČI, ljudska igra, za red D in izven.
Sreda, 23. marca, ob 17. uri — Jurčič-Kersnik-Lužan: ROKOVNJAČI, ljudska igra, za red E in izven.

MLADINSKO GLEDALIŠČE LJUBLJANA

Ponedeljek, 21. marca, ob 16. uri — Hans Baumann: ZUPAN KOZELJ IN NJEGOVI — za osnovni šoli »Edo Turnher-Primož« Višnja gora, »Oskar Kovačič« in izven (štirinajstič).
Rezervacije od 9. do 12. ure po telefonu 310-610, prodaja vstopnic pol ure pred začetkom predstave.
Torek, 22. marca, ob 16. uri — Aurand Harris: PAVLIHA IN MICA — za osnovni šoli »Radomlje«, »Homec« in izven (tridesetič).
Sreda, 23. marca, ob 16. uri — Aurand Harris: PAVLIHA IN MICA — za osnovne šole »Venclja Perkar« Domžale, »Matija Bičja« Menge, »Louis Adamič« Grosuplje in izven (enaintridesetič).

EG »GLEJ«

Sreda, 23. marca, ob 21.30 — Milan Jesih: BRUCKA ALI OBDOBJE PRILAGAJANJA, XXIV. ponovitev.
Petek, 25. marca, ob 21.30 — Milan Jesih: BRUCKA ALI OBDOBJE PRILAGAJANJA, XXV. ponovitev.
Obiskovalce vabimo, da si predstavo ogledajo v pritličju centralnega kopališča Tivoli na južni strani bazena (dohod skozi mrežna vrata ob parkirišču zavoda Tivoli!).
Predprodaja vstopnic je v poslovalnici GLOBTOURA v Maximarketu (nasproti vhoda v veleblagovnico) in uro pred predstavo pri blagajni ob vstopu v dvorano. Študentje imajo 50% popust.

SLOVENSKO LJUDSKO GLEDALIŠČE CELJE

Ponedeljek, 21. marca, ob 16. uri — Dušan Jovanović: IGRAJTE TUMOR V GLAVI IN ONESNAŽENJE ZRAKA. Izven. Vstop prost.

KONCERTI

Koncertni atelje društva slovenskih skladateljev vabi na jubilejni 100. koncert v torek, 22. marca 1977, ob 20. uri v dvorani na Trgu francoske revolucije 6/I. Nastopala gosta iz Zagreba Josip KLIMA (violina) in Jurica MURAI (klavir). Spored: Papandopulo, Janaček, Ramovš, Cipra. Razstavlja akademski slikar Stanko HROVATIČ. 1884-K

KINO

SPORED ZA PONEDELJEK

KINOTEKA, Miklošičeva c. 28: ob 15.30 in 18. uri: amer. barv. film ROSEMARYIN OTROK. Režija: Roman Polanski. Glav. vl.: Mia Farrow, John Cassavettes, Ruth Gordon.
Ob 20.30: IV. program slovenskih animiranih filmov. Komentar: Crt Skodlar. Prireja Društvo slovenskih filmskih delavcev. Prodaja vstopnic uro pred prvo predstavo.

KINO UNION: domači barv. film VDOVSTVO KAROLINE ŽAŠLER. Kamera: Tomislav Pinter. Scenarij: Tone Partljič. Režija: Matjaž Klopčič. Igrajo: Zlatko Šugman, Boris Cavazza, Anton Petje, Dare Ulaga, Miranda Caharija, Polde Bibič in drugi. Kratek film »Slikar« Rajka Ranfla. Predstave ob 16., 18.15 in 20.30. Po 18. členu zakona o filmu mladini do 15. leta starosti ogled filma ni dovoljen. Zadnjikrat!

(Ljubljansko jazzovsko društvo sporoča: od danes so v predprodaji vstopnice za petkov — 25. t. m. ob 21. uri — koncert Jazz kvarteta Toneta Janše ob izidu njegove nove LP plošče).

KINO KOMUNA: »De Niro je hkrati patetično in smrtonosno, nevarno očarljiv kot Travis, ki blodi po mestu in sistematično pripravlja svoj spopad ...« (Vincent Canby, N. Y. Times). Amer. barv. film TAKSIST. Prod.: Columbia, 1976. Dobitnik »zlate palme« Cannes 76, nominiran za 8 »oskarjev«. FEST 77! Glasba: Bernard Hermann. Kamera: Michael Chapmann. Scenarij: Paul Schrader. Režiser: Martin Scorcese. Glav. vl.: Robert de Niro. Igrajo še: Cybill Shephard, Peter Boyle, Leonard Harris in drugi. Tednik št. 11. Predstave ob 16., 18.15 in 20.30. Zaradi dolžine filma zvišane cene! Otrokom ne dovolimo ogleda filma!
Ob 10. uri MATINEJA ital. barv. VV komedije PRIDI, BOS VIDEL MOJO ŽENO z Ugom Tognazzijem v glavni vlogi.

KINO VIČ: amer. barv. CS film — komedija LOVCA NA DOTO. Prod.: Columbia, 1974. Glasba: David Shire. Kamera: John Alonzo. Scenarij: Adrien Joyce. Režija: Mike Nichols. Glav. vl.: Jack Nicholson, Stockard Channing, Warren Beatty in drugi. Tednik št. 10. Predstave ob 15., 17., 19. in 21. uri.

KINO ŠIŠKA: franc. barv. pust. komedija AVANTURE ŠTIRIH MUSKETIRJEV — II. del. Scenarij in režija: Andre Hunebelle. Glav. vl.: 4 »Charlottse«, Paul Prebois, Josephine Chaplin, Daniele Ceccaldi in drugi. Brez tednika! Predstave ob 16., 18. in 20. uri.
(Pripravljamo premiero amer. filma »Rollerballe«).

KINO SLOGA: angl. barv. VV erotična komedija ALFIE, SRČEK. Režija: Ken Hughes. Glav. vl.: Alan Price, Jill Townsend, Joan Collins, Sheila White in drugi. Brez tednika! Predstave ob 16., 18. in 20. uri. Otrokom ne dovolimo ogleda! Predvidoma zadnjikrat!

OTROŠKI KINO MOJCA: amer. barv. risanke POPAJEVE NORČIJE. Režija: Dave Fleischer. Kratki film »Divji konji«. Predstavi ob 15.30 in 17. uri. Zadnjikrat!

KINO TRIGLAV: ob 16. in 20. uri franc. barv. pust. film ZORO. Glav. vlogi: Alain Delon, Stanley Baker.
Ob 18.15 amer. barv. komedija PETER IN TILKA. Glav. vl.: Walter Matthau in Caroll Barnett.
Vstopnice prodajamo uro pred začetkom predstav.

KINO KRIŽANKE: amer. barv. film BOMBA IZ KANSAS CITYJA, ob 18. in 20. uri. Režija: Jarrold Fredman. Igrajo: Raquel Welch, Helena Kalianiotes. Film je prejel zlati globus leta 1973. Prodaja vstopnic uro pred začetkom predstave.

KINO DOMŽALE: amer. barv. film PROTI VSEM ZASTAVAM, ob 20. uri.

KINO CENTER — KRANJ: slov. barv. film VDOVSTVO KAROLINE ŽAŠLER, ob 16., 18. in 20. uri. Po 18. členu zakona o filmu mladini do 15. leta starosti ogled filma ni dovoljen!

KINO STORŽIČ — KRANJ: amer. drama ODRŠKE LUČI, ob 16., 18. in 20. uri. Režija in glav. vl.: Charlie Chaplin.

KINO TRŽIČ: ital. barv. krim. film OD PRAVICE DO RESNICE, ob 18. uri.

KINO DOM KAMNIK: amer. barv. komedija NASLOVNA STRAN, ob 18. uri. Franc. barv. komedija VELIKI REKRUTI, ob 20. uri.

KINO RADIO — JESENICE: ital. barv. film KDO STE, FANTOZZI?, ob 17. in 19. uri.

KINO PLAVŽ — JESENICE: angl. barv. film THOMY, ob 18. in 20. uri.

KINO RADOVLJICA: franc. barv. krim. komedija VERNITEV PLAVEGA AGENTA, ob 20. uri.

KINO BLED: amer. barv. film NASHVILLE, ob 20. uri. Izredna dolžina filma, cene vstopnicam zvišane. FEST 76.

KINO DEL. DOM — TRBOVLJE: amer. barv. VV film DIVJA PRAVDA, ob 17. uri.

KINO SVOBODA II — TRBOVLJE: ital. akcijski krim. film RIM, MESTO NASILJA, ob 17. in 19. uri.

KINO KRKA — NOVO MESTO: amer. barv. film NEKOČ JE BILO NA DIVJEM ZAHODU, ob 17. in 19.15 (vstopnina zvišana).

KINO DEL. DOM — ZAGORJE OB SAVI: ital. barv. krim. film KOCKAR II. REDA, ob 17. in 19. uri.

KINO ROGAŠKA SLATINA: franc. barv. pust. film ŠTIRJE MUSKETIRJI, ob 17. in 19.30.

REDNI KINO VELENJE: angl. barv. film DVA KORAKA ZUNAJ ZAKONA, ob 17.30 in 19.30.

KINO SOŠTANJ: jap. barv. kriminalka KOBRA, ob 19.30.

KINO — DOM KULTURE VELENJE: amer. barv. film JANIS JOPLIN, ob 20. uri.

KINO SVOBODA — ŠEMPETER PRI NOVI GORICI: ital. film NE, ANGELI PA NISMO, ob 18. in 20. uri.

KINO MARIBOR

KINO GLEDALIŠČE: ob 15.30 franc. barv. politična drama DEŽ NAD SANTIAGOM. Režiser: Helvio Soto. V glav. vl.: Bibi Anderson, Annie Girardot. MINI FEST 77.
Ob 17.45 in 20. uri jug. barv. grozljivka REŠITELJ. Režiser: Krsto Papić. V glav. vl.: Ivica Vidivić, Mirjana Majurec, Relja Bašić, Fabijan Šovagović, Ilija Ivezić. Cene zvišane.

KINO UNION: ob 15.30, 17.45 in 20. uri amer. barv. CS akcijski film MANDINGO. Režiser: Richard Fleisher. V glav. vl.: James Mason, Susan George. Na zahtevo distribucije cene zvišane.

KINO PARTIZAN: ob 15. uri predstava za upokojence in izven z ital. barv. CS pustolovskim filmom AFRIKA EXPRESS.
Ob 17.45 in 20. uri slov. barv. tragikom. VDOVSTVO KAROLINE ZAŠLER. Režiser: Matjaž Klopčič. V glav. vl.: Milena Zupančič, Boris Cavazza, Polde Bibič, Miranda Caharija, Anton Petje in drugi. Film ni primeren za mladino do 15. leta.

KINO UDARNIK: ob 15.30, 17.45 in 20. uri amer. barv. VV krim. film UMAZANA MARY IN NORI LARY. Režiser: John Haugh. V glav. vl.: Peter Fonda, Susan George.

RADIO MARIBOR

8.00 Poročila; 8.05 Obvestila; 8.10 Tretji polčas; 14.00 Novice, nato zabavna glasba; 14.10 Turistični napotki v nemščini; 14.15 Obvestila, zabavna glasba in reklame; 14.30 Želeli ste — poslušajte; 15.30 Prijetno popoldne vam želijo; 15.45 Univerza v Mariboru — dr. Dušan Bobek: Samoupravno odločanje na visokih šolah; 17.00 Dnevnik; 17.15 Obvestila; 17.20 Na tekočem traku iz studia 3; 17.50 Reportaža dneva — E. Ružič: Gradiščanska narodnostna politična pomlad; 18.00 Pojemo in igramo; 18.30—19.00 Novosti iz produkcije kaset in plošč RTV Ljubljana.

OBVESTILA

OBVESTILO TELEFONSKIM NAROČNIKOM!

Obveščamo, da bomo dne 22. in 23. marca opravili priključitve naročniških telefonskih priključkov na področju Pržanja. Od tega dne dalje bodo veljale telefonske številke, ki so v telefonskem imeniku objavljene v oklepaju.
Priključitve bodo spremljale manjše motnje in občasne manjše prekinitve TT prometa. Vljudno prosimo za razumevanje.

Podjetje za ptt promet Ljubljana n. sol. o. Ljubljana

Mladinski center Zgornja Šiška

V osnovni organizaciji ZSMS Zg. Šiška je začel ponovno delovati POSVETOVALNO INFORMATIVNI CENTER ZA MLADE. Uradne ure so v TOREK od 17. do 19. ure, v SREDO od 10. do 12. in 17.—19. ure ter v ČETRTEK od 17.—19. ure v pisarni na Šišenski 48 za vogalom Mladinskega centra. Informacije dobite po tel. 55-106.

zavod tivoli

REKREACIJSKO DRSANJE je v torek ob 20. uri, v sredo ob 10. in 21. (starejši), v četrtek ob 20., v petek ob 21. (starejši), v soboto in nedeljo ob 10., 14. in 20. uri.

CENTRALNO KOPALIŠČE TIVOLI kopanje je v ponedeljek ob 14.30, 16.15 in 20.15, v torek ob 10.30, 14.30 in 16.15, v sredo ob 14.30 in 16.15, v četrtek ob 10.30, 14.30 in 20.15, v petek ob 10.30, 14.30, 16.15 in 20.15; v soboto ob 9., 13.30 in 18., v nedeljo ob 9. in 14. uri.

ZLATI KLUB je odprt vsak dan, razen nedelje, od 10. do 22. ure, v soboto od 8. do 14. ure. Ob torkih in petkih je samo za ženske, ostale dneve pa mešano.

BOWLING je odprt vsak dan od 15. do 22. ure, ob sobotah in nedeljah od 10. do 22. ure.

ČUK KLUB je odprt vsak dan, razen torka, od 20.30 do pol treh.

MALI OGLASI INFORMACIJE TEL. 22-657

stopoteka

SUPER

je odprta vsak torek, sredo in nedeljo od 20. do pol enih, ob četrtkih in petkih od 20. do enih (ob četrtkih je na sporedu stara glasba) in ob sobotah od 15.30 do 19. za mlajše od 18 let in od 20. do enih za starejše.

RADIO, ŠTUDENT

11.00—15.00 Združene mutacije; Uvodnik; Pogrinjek; Zvok sveta; Pesmi za Krišno; Liza.

PREDAVANJA

SLOVENSKO GEOLOŠKO DRUŠTVO vabi na predavanje dipl. ing. M. TONEJCA iz Industroprojekta v Zagrebu z naslovom: **Primjena metoda daljinskih istraživanja u inženjerskoj geologiji,** ki bo v torek, 22. marca 1977, ob 18. uri v sobi 208 na Aškerčevi c. 20/II.

MALI OGLASI

PARKET polagamo, stružimo in lakiramo. Informacije od 7. do 10. ure po telefonu 57-002. 4572-OA

PARKETARSTVO »Lamela« — parket stružimo in lakiramo z večletnim jamstvom. Tel. 311-700 od 7.—9. in 14. do 19. ure. 4952-OA

SERVIS gospodinjskih pralnih strojev zoppas, rex, nanonis, gorenje. Janez Grčar, Bizjakova 3, Lj., tel. 66-140. 03531-OA

PARKET brusimo in lakiramo z uvoženimi laki. Telefon 58-221 od 7. do 9. ure. 4617-OA

»SANITARIA« p. o. Ljubljana, Gasilska c. 7

Preklicujemo veljavnost volitev za individualni poslovodni organ, ki smo jih izvedli po objavi razpisa v »Delu« 5. 11. 1976 1886

DEŽURNI ZDRAVNIK

LJUBLJANA

Nočna dežurna zdravniška služba je za nujne obiske na domu od 19. do 7. ure, ob nedeljah in praznikih ves dan in to v naslednjih enotah Zdravstvenega doma Ljubljana:

Bežigrad: Kržičeva c. 10, telefon 310-533.
Center: Miklošičeva c. 24, telefon 313-063.
Vič-Rudnik: Postojnska c. 24, tel. 61-121.
Moste-Polje: Prvomajska 5, tel. 43-145.
Šiška-Šentvid-Medvode: Derčeva ul. 5, za občinsko stavbo, tel. 55-221.
Grosuplje-Ivančna gorica: v enoti Ivančna gorica, telefon 763-039 ali 783-006, v odsotnosti zdravnika kličite po tel. 61-121 (ZD Ljubljana — enota Vič).

Služba stalne pripravljenosti je v Dobrovi — Polhov Gradec, Vnanje Gorice, Horjul in Velike Lašče.

NOČNA NEDELJSKA in praznična dežurna zobna ambulanta je v zobni ambulanti v nebotičniku, Kidričeva 1, soba št. 7, II. nadstropje. Ambulanta nudi pomoč v nujnih primerih in to vsak dan od 20. ure zvečer, od 6. ure zjutraj naslednjega dne, ob nedeljah in praznikih ves dan.

ZDRAVNIŠKA DEŽURNA SLUŽBA

MARIBOR

V mestu: dr. Vladimir Modic; okoliška dežurna služba: dr. Miro Bračič in dr. Mirjana Puretić; ambulantna dežurna služba: dr. Danica Blanuša; pediatrična dežurna služba: dr. Alenka Bezget.

DEŽURNA LEKARNA

LJUBLJANA

Lekarna Miklošič, Miklošičeva 24

MARIBOR

»Tabor«, Trg revolucije 3

Zveza slušno prizadetih Slovenije Ljubljana, Samova 9, telefon št. 311-974

Za vodenje računovodskih poslov Zveze slušno prizadetih Slovenije in delovne skupnosti Zveze

iščemo

PRIMERNEGA DELAVCA

z ustrezno srednješolsko izobrazbo in prakso na takih delih.

Poizkusno delo 2 meseca.

Nastop službe je možen takoj ali po dogovoru.

Prijave sprejemamo 15 dni po objavi. 1852

GP MEGRAD LJUBLJANA
TOZD GRADLES Medvode

Komisija za medsebojna razmerja

objavlja

naslednji prosti delovni mesti:

1. POMOČNIKA glavnega skladiščnika

POGOJ: poklicna trgovska šola ali nepopolna srednja šola s tečajem za skladiščnika ter 3—4 leta prakse

2. KALKULANTA

POGOJ: srednja tehniška šola — gradbena smer, s 3—4 leta prakse na sorodnem delovnem mestu.

Za navedeni delovni mesti se združuje delo za nedoločen čas z dvomesečnim poskusnim delom.

Kandidate vabimo, da ponudbe pošljejo najkasneje v 15 dneh od dneva objave na naslov:

GP MEGRAD Ljubljana, TOZD GRADLES, Splošno-kadrovska služba, Preska 1a, 61215 Medvode. 1873

Vzgojiteljska šola v Ljubljani Poljanska cesta 22

razglaša

prosto delovno mesto

tajnika — administratorja

za nedoločen čas s polnim delovnim časom

Pogoj za zasedbo delovnega mesta je izobrazba administrativnega tehnika, zaželena je praksa na enakem ali podobnem delovnem mestu. Kandidatu z manj ustrezno izobrazbo ali s pomanjkljivo prakso more odbor za medsebojna razmerja v združenem delu določiti do 3 mesece poskusnega dela.
Na delovnem mestu je potrebno pokazati smisel za organizacijo in točno izvajanje pisarniškega poslovanja ter za vodenje blagajniških poslov.
Kandidati naj svoje prijave pošljejo Odboru za medsebojna razmerja v združenem delu na Vzgojiteljski šoli, Ljubljana — Poljanska cesta 22.
Delovno mesto se zasede takoj. 1878

Obveščamo vse udeležence v prometu, da bo zaradi rekonstrukcije Hrvatskega trga promet potekal po naslednji skici in to od 21. marca 1977 dalje

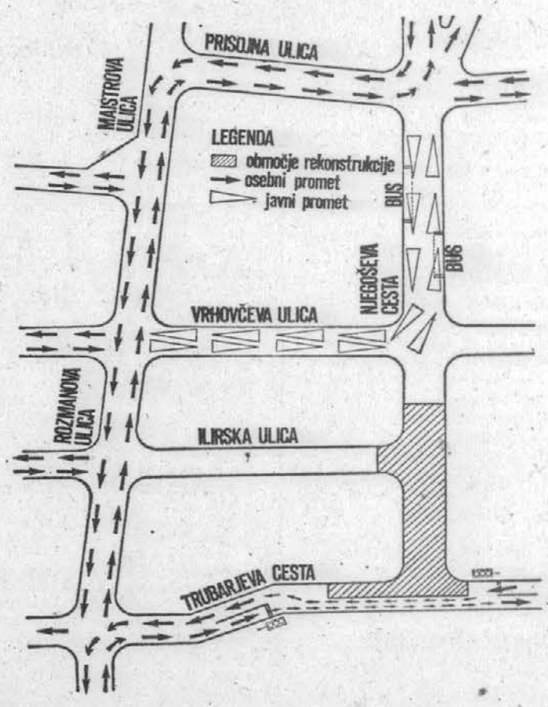

MARJAN BREGAR

H_2O V TANKU

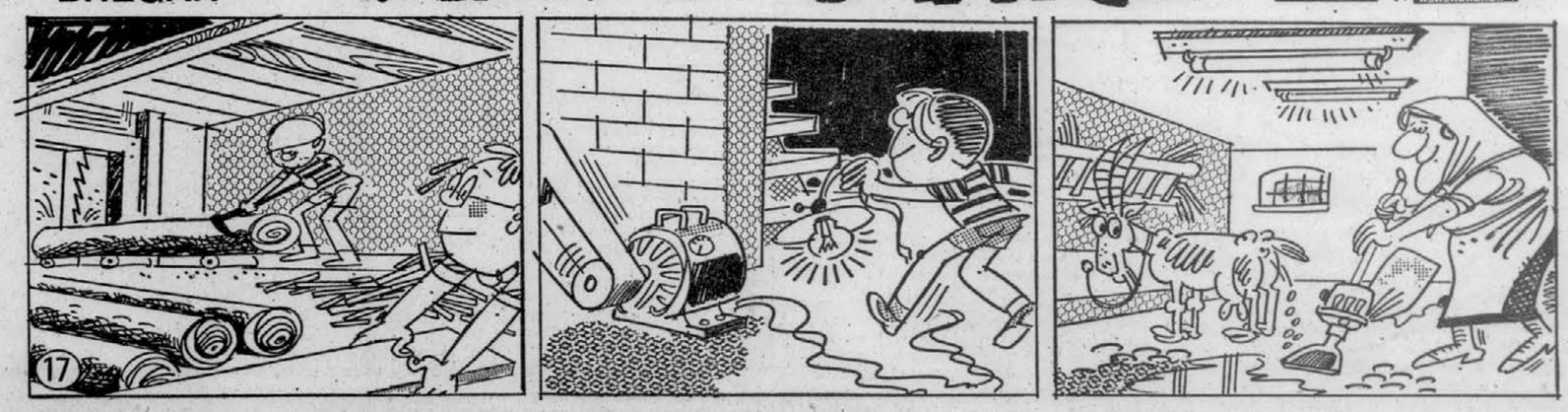

17. Žaga je pela kot primadona v operi. Neusmiljeno je hrustala hlode in na dvorišču so se kopičile deske, plohi, drva, žamanje ... Za sto let vsega!

»Hiša je potrebna popravila!« je ugotavljal Rok in spet pljunil v roke.

Nove polknice, nov kurnik, nov plot in nova pasja uta — vse je bilo v hipu tu in fanta sta se lotila večjih, pomembnejših reči!

Izpraznila sta hranilnik in se odpeljala v bližnjo vas. Vrnila sta se z velikim zavojem. Spet je Rok zlezel pod mlin. Tam je ostal ves dan. Ko je na večer prilezel na plano — poten in prašen — je s seboj vlekel dve žici! Potegnil je žici v vežo, kuhinjo, izbo, navesil je žarnic in — zabliskalo se je, da je Neža prestrašena zakrila oči!

»Elektrika, Neža!« je zavpil Rok. »V dvajsetem stoletju smo!«

Vemo, kaj je rekla Neža na to! Jejhata, jejhata! Rok pa je pribil: »Pavlihovo pratiko boš odslej brala pri stosvečni žarnici, tavžentrože boš kuhala na kuhalniku, predpasnik oprala v pralnem stroju in h kozi v hlevček boš hodila s sesalnikom!«

Rok je pomolčal za hip in dodal: »Ne, ne čudi se preveč, Neža! Nismo še na koncu ...«

In spet je Rok odšel z orodjem v roki v svojo delavnico.

Umrla je naša ljuba mama

PAVLA CERAR

roj. ŠUŠTERŠIČ

Od nje se bomo poslovili v sredo, 23. marca 1977 ob 15. uri iz Frančiškove vežice na Žalah

Žalujoči:
mož Janko, sin Miroslav z družino in drugo sorodstvo

Ljubljana, Grosuplje, Turjak, 20. marca 1977

Sporočamo žalostno vest, da nas je v 77. letu starosti po hudi in težki bolezni zapustila naša draga mama, sestra, tašča, teta in stara mama

ANTONIJA LIPOLD

roj. KLJUN

Pogreb drage pokojnice bo v torek, 22. marca 1977, ob 12. uri iz Adam in Evine mrliške vežice na Žalah

Žalujoči:
sinovi Alojz, Albert in Jože z družinami, sestra Marija, brata Jože in Alojz, snaha Mimi, nečaki, vnuki in pravnuki

Ljubljana, Podgrad, Misliče, Bled, Reka, Melbourne, 20. marca 1977

Sporočamo žalostno vest, da nas je tiho zapustil naš dragi mož, oče, brat, deda, tast, svak in stric

FRANC KUČINA

višji dentist v pokoju

Zadnje slovo bo 21. marca 1977 ob 16. uri izpred mrliške vežice številka 2 na Blejski Dobravi

Žalujoči:
žena Marija, sinovi Vojko, Darko in Igor z družinami, hčerki Tanja z družino in Duši, sestra Mara z družino ter drugo sorodstvo

Jesenice, Radovljica, Vevče, Moravska Ostrava, Varaždin, Osijek, 20. marca 1977

Nepričakovano nam je umrla naša draga žena, mama, stara mama in prababica

ANČKA OBLAK

roj. PRUSNIK

Od nje smo se poslovili v nedeljo, dne 20. marca 1977

Žalujoči:
mož Janez, hči Malči z družino, vnuk Janko z družino in drugo sorodstvo

Ljubljana — Zadobrova, 20. marca 1977

Po hudi bolezni je v 72. letu starosti umrla naša nepozabna in ljubljena žena, mama, tašča, stara mama, teta in svakinja

ANA REMS

roj. STRUGAR

Pogreb drage pokojnice bo v torek, dne 22. marca 1977 ob 16. uri iz hiše žalosti Črnomelj, Kolodvorska 57, na mestno pokopališče v Vojni vasi

Žalujoči:
mož Lovro, otroci Tone, Anica, vdova Krčmar, Lovro in Zvonka, poroč. Vrlinič, snahi in zet, vnuki in vnukinje ter drugo sorodstvo

Črnomelj, 20. marca 1977

Nenadoma nas je zapustila v 77. letu starosti naša ljuba, dobra, skrbna mama, stara mama, teta, sestrična, svakinja

MARIJA DOBOVIŠEK

roj. DOLINAR
uradnica v pokoju

Pogreb drage pokojnice bo v torek, 22. marca 1977 ob 9.15 na pokopališču v Dravljah. Do pogreba leži v vežici Dravlje

Žalujoči:
hčerka dr. Bibijana, por. Čujec, zet Tonči, vnuki Sonja, Bibi, Ana Mari, Tomaž in drugo sorodstvo

Ljubljana, Kranj, Mavčiče, Queebec, 20. marca 1977

Tiho in mirno, kakršno je bilo njegovo življenje, nas je za vedno zapustil naš ljubljeni mož, oče, brat, dedek in tast

IVO KIT

Na njegovi zadnji poti ga bomo spremili v torek, 22. marca 1977, ob 16.30 iz Antonove vežice na Žalah

Žalujoči:
žena Vera, sin Dušan, sestra Marija, vnuk Gregor, snaha Marija in drugo sorodstvo

Ljubljana, Rogaška Slatina

Sporočamo žalostno vest, da je umrla v 83. letu starosti naša draga mama, stara mama, tašča

TEREZIJA KURNIK

upokojenka

Pogreb bo v ponedeljek, 21. marca 1977 ob 16. uri na pokopališču v Gaberskem — Trbovlje

Žalujoči:
hčerka Jožefa z možem Martinom ter vnuka Dragica in Tinko

Trbovlje, dne 20. marca 1977

Dotrpela je v 82. letu naša draga mama, stara mama in prababica

TEREZIJA GAJSKI

roj. JAKŠE

Od nje se bomo poslovili na pogrebu v torek, 22. marca 1977 ob 17. uri iz Marijine vežice na Žalah

Žalujoče:
hčerke z družinami

Ljubljana, Toronto, Sao Paolo, 20. marca 1977

ZAHVALA

Ob nenadni izgubi mojega moža

ALFREDA HVALA

se zahvaljujem za izraze sožalja in pomoč vsem tov. s sodišča, vsem planincem, pevskemu zboru ter vsem prijateljem in znancem. Posebej se zahvaljujem dr. Paljku ter zdravnikom interne bolnišnice v Šempetru.

Žalujoči:
žena Anka, sin Borut in hčerka Vesna z družino

Nova Gorica, 16. marca 1977

Vsem sodelavcem in prijateljem sporočamo žalostno vest, da nas je v cvetu mladosti za vedno zapustil naš sodelavec

Bego Hrkič

monter opažev

Pogreb dragega pokojnika bo v torek, dne 22. marca 1977, v Bjelaju — Bosanski Petrovac

Sodelavca bomo ohranili v lepem spominu

Kolektiv SGP Gorica
Temeljna organizacija združenega dela »Gradbena operativa« Koper

Koper, 20. marca 1977

V 77. letu starosti nas je zapustila naša ljuba mama in stara mama

Angela Žnidar

rojena JANEŽIČ, mati 14 otrok

Pogreb drage pokojnice bo v torek, dne 22. marca 1977 izpred hiše žalosti Utik, ob 15.30 na pokopališče v Vodice

Žalujoči:
sinovi: Maks, France, Feliks, Ivan, Jože, Stefan, hčerke: Angela, Mari, Rezka, snahe, zeti, vnuki in pravnuki

Utik pri Vodicah nad Ljubljano, dne 20. marca 1977

Nepričakovano nas je zapustil član našega delovnega kolektiva

Emil Krečan

elektrotehnik,
vodja praktičnega pouka Elektro poklicne šole in dolgoletni pedagoški delavec Centra strokovnih šol Zagorje

Od pokojnega sodelavca se bomo poslovili v ponedeljek, 21. marca 1977, ob 16. uri na pokopališču v Zagorju

Delovna skupnost in družbenopolitične organizacije Centra strokovnih šol Zagorje

Zagorje ob Savi, 19. marca 1977

V 95. letu starosti je dotrpela naša dobra mama, stara mama in prababica

MARIJA NEMEC

roj. BRINSEK

Od nje se bomo poslovili dne 22. marca 1977 ob 13. uri iz Jakobove vežice na Žalah

Za njo žalujejo:
hčerki Milena in Nada, sinova Mirko in Franci z družinami, brat Stanko, vnuki, pravnuki in drugo sorodstvo

Ljubljana, Piran, Ilirska Bistrica, 20. marca 1977

ZAHVALA

Ob nenadomestljivi izgubi naše drage žene, mame in stare mame

MATILDE HÖFLER

se iskreno zahvaljujemo vsem sorodnikom, prijateljem, znancem in sostanovalcem za izraze sožalja, darovano cvetje in spremstvo na njeni zadnji poti, posebej delavcem Elektroinštituta »Milan Vidmar« in njegovega oddelka za visoke napetosti ter Inštitutu za turbinske stroje. Najlepše se zahvaljujemo osebju Doma upokojencev v Postojni za nego in skrb, zlasti dr. Alojzu Turku za njegova prizadevanja, da nam drago pokojnico ohrani. Srčna hvala tudi prof. dr. Petru Kartinu in zdravnici dr. Vidi Poljančevi za dolgoletno zdravljenje. — Srčna hvala vsem.

Žalujoči:
mož Edvard, sinova in drugi

ZAHVALA

Ob izgubi naše drage mame

MARIJE KUHELJ

se iskreno zahvaljujemo vsem, ki so sočustvovali z nami, nam ustno ali pismeno izrekli sožalje, ji poklonili toliko lepega cvetja in jo v tako velikem številu spremili na njeni zadnji poti. Zahvaljujemo se tudi oktetu in godbi iz Šentjerneja, duhovnikom za opravljen obred in lepe posloviline besede.

Žalujoči:
sinova in hčere z družinami

Sporočamo žalostno vest, da je umrl naš dolgoletni delavec

Franc Kučina

višji dentist v pokoju

Pogreb bo v ponedeljek, 21. marca 1977, ob 16. uri iz mrliške vežice 2 na pokopališče Blejska Dobrava

Združeni zdravstveni dom Jesenice
TOZD ZE Jesenice

Jesenice, 20. marca 1977

Umrla je naša draga mama, stara mama, prababica

Jožefa Škrbe

upokojenka

Od nje se bomo poslovili v torek, 22. marca 1977, ob 14. uri iz Frančiškove vežice na Žalah v Ljubljani

Žalujoči:
hčerki Marija, Ana z družinama, sestra Terezija, brat Lojze in drugo sorodstvo

Ljubljana, Zemun, Venezuela, Dvor pri Žužemberku, 18. marca 1977

Za vedno nas je zapustila naša ljuba mama, stara mama, sestra in teta

Kristina Trtnik

Pogreb drage pokojnice bo v sredo, dne 23. marca 1977, ob 14. uri iz Krištofove vežice na Žalah

Žalujoči:
sin Branko, vnuka Breda in Roman, hči Reli z družino, sestra Nežka in drugo sorodstvo

Ljubljana, Zagreb, 20. marca 1977

IZDAJA ČGP DELO — TOZD ČASOPISI, LJUBLJANA, TOMŠIČEVA 1—3, TELEFON 23-522 DO 23-526, TISK ČGP DELO — TOZD GRAFIKA, LJUBLJANA, TITOVA 35, TELEFON 315-366 — OGLASNA AGENCIJA LJUBLJANA, ŠUBIČEVA 1 — TELEFONI 21-896, MALI OGLASI 22-657 — ODDELEK ZA DOSTAVO V LJUBLJANI 20-463, ZA NAROČNIKE 23-522 IN 23-464, POŠTNI PREDAL 29 — BRZOJAVNI NASLOV DELO LJUBLJANA — ŽIRO RAČUN PRI SLUŽBI DRUŽBENEGA KNJIGOVODSTVA LJUBLJANA 501-02-601-20012 — CENA 3 DIN — CENA SOBOTNEGA IZVODA 5.00 DIN — ZNIŽANA MESEČNA NAROČNINA ZA ZASEBNIKE 70,00 DIN (VEZANA NAROČNINA DELO—ITD 94,00 DIN) — POSEBNE NAROČNINE: PETEK 12,00 DIN, SOBOTA 20,00 DIN — PETEK IN SOBOTA 32,00 DIN — NAROČNINA ZA PODJETJA 85,00 DIN — ROKOPISOV NE VRAČAMO — OPROŠČENO PROMETNEGA DAVKA PO PRISTOJNEM SKLEPU 421-2/72 — NOVA NAROČILA ZA DNEVNIK »DELO« SPREJEMAMO VSAK DAN IN ZAGOTAVLJAMO DOSTAVO NAJKASNEJE V TREH DNEH — OD POVEDI UPOŠTEVAMO SAMO OB KONCU MESECA

TELEFON DEŽURNEGA UREDNIKA 20-646

Zadnje vesti

Naša delegacija v Gano

AKRA, 20. marca (Tanjug) — V Akro je dopotovala jugoslovanska gospodarska delegacija, ki jo vodi član ZIS in predsednik komiteja za gospodarsko planiranje Stevan Birovljev. Na letališču Kota v Akri je jugoslovansko delegacijo pričakal minister za gospodarsko planiranje v vojaški vladi Gane dr. Robert Gardiner s člani svojega kabineta in veleposlanik SFRJ v Akri Zdravko Pečar.

Prepričljiv prodor levice

PARIZ, 20. marca (Tanjug) — Prve ocene rezultatov današnjega zaključnega kroga francoskih občinskih volitev kažejo, da je združena levica zabeležila nadaljnji, prepričljiv prodor in zmagala v vrsti večjih mest. Zahvaljujoč disciplinranemu obnašanju pripadnikov KP Francije, socialistične partije in gibanja levih radikalov je levica danes (po še nepopolnih podatkih) še za 4 odstotke presegla vladajočo koalicijo v skupnem številu osvojenih glasov.

Fira odpotoval v Afganistan

BEOGRAD, 20. marca (Tanjug) — Jugoslovanska vladna delegacija, ki jo vodi član ZIS in predsednik zveznega komiteja za zakonodajo dr. Aleksandar Fira, je danes odpotovala v Afganistan, kjer se bo pogovarjala o razvijanju gospodarskega in znanstveno-tehničnega sodelovanja med obema državama.

Neuspel atentat na Samaka

BANGKOK, 20. marca (Tanjug) — Na tajskega notranjega ministra Samaka, ki velja za enega od najbolj gorečih privržencev »trde roke« v tajski vladi, so naredili atentat, ki pa ni uspel. Na avtomobil ministra Samaka so vrgli tri granate in izstrelili več nabojev iz avtomatskega orožja, ko je odhajal iz televizijskega studija v bližini Bangkoka.

Uganda prepovedala nočne polete

NAIROBI, 20. marca (UPI) — Po sporočilu radia Uganda so danes v tej državi zaradi »potrebe po obvarovanju varnega položaja v Afriki« prepovedani vsi nočni leti letal. Prepoved poletov in pristankov velja za vsa letala in vsa letališča od šestih zvečer do šestih zjutraj, razen v primeru »nujnega dovoljenja, ki ga izdajo vojaške oblasti«. Prepoved ne velja za edino mednarodno letališče v Ugandi — za Entebe.

Arafat predsednik IK PLO

KAIRO, 20. marca (AFP) — Jaser Arafat je bil soglasno izvoljen za predsednika novega izvršnega komiteja palestinske osvobodilne organizacije (PLO). Tako so sporočili na zaključni seji palestinskega nacionalnega sveta.

V demonstracijah ranjenih 237 policistov

GROHNDE, 20. marca (AP) — Predstavnik notranjega ministrstva Spodnjega Saškega je danes izjavil, da so med včerajšnjim spopadom policije z demonstranti, do katerega je prišlo v jedrskem centru Grohnde, ranili 237 policistov. Med spopadom, pri katerem je sodelovalo 5000 demonstrantov in prav toliko policistov, so aretirali 26 ljudi, med njimi štiri ženske. Koliko jih je bilo ranjenih med demonstranti, še ni znano.

Hort premagal Spasskega

REYKJAVIK, 20. marca (AP) — V deseti partiji četrtfinalnega šahovskega dvoboja je Hort premagal Spasskega v 34. potezi in izenačil stanje dvoboja na 5:5.

PA ŠE TO

NA KATERO MORJE? — S pomladjo se začenja večina odločati, kje bo preživela del poletja. Od spoznanja, kakšne so domače turistične cene, je odvisno, koliko Jugoslovanov se bo kopalo v Jadranskem in koliko v Egejskem morju.

Čestitke predsednika Tita

BEOGRAD, 20. marca (Tanjug) — Predsednik republike Josip Broz Tito je zveznemu predsedniku republike Avstrije dr. Rudolfu Kirchschlägerju poslal naslednjo brzojavko:

»Ob vašem rojstnem dnevu pošiljam vaši ekscelenci iskrena voščila in najboljše želje za vašo osebno srečo in dobro zdravje.«

Predsednik Tito je šahinšahu Irana Muhamadu Rezi Pahlaviju poslal naslednjo brzojavko:

»Ob prazniku novega leta pošiljam vašemu cesarskemu veličanstvu z največjim zadovoljstvom v imenu narodov Jugoslavije in v svojem osebnem imenu topla voščila in najboljše želje za osebno srečo, kakor tudi za dobrobit in stalen napredek prijateljskega iranskega naroda.«

Predsednik republike Josip Broz Tito je predsedniku republike Afganistan Mohamadu Daudu Kanu poslal naslednjo brzojavko:

»Ob prazniku novega leta z zadovoljstvom pošiljam vaši ekscelenci v imenu narodov Jugoslavije in v svojem osebnem imenu iskrena voščila in tople želje za srečno prihodnost narodov vaše dežele in za vašo osebno dobrobit.

Prepričan sem, da se bodo odnosi med našima neuvrščenima deželama, zasnovani na prijateljstvu in sodelovanju, še naprej krepili v duhu načela politike neuvrščenosti, mednarodnega razumevanja in miru v svetu.«

Miloš Minić na okrevanju

BEOGRAD, 20. marca (Tanjug) — Podpredsednik zveznega izvršnega sveta in zvezni sekretar za zunanje zadeve Miloš Minić je 8. marca zbolel za akutno infekcijo dihal, ki jo je spremljalo še lažje obolenje srca. Obolenje je v osnovi sanirano. Po nasvetu zdravnikov bo moral Miloš Minić še nekaj časa okrevati.

Palestinci sprejeli politični program

V programu, ki obsega 15 točk, le malo novega — PLO previdna pri tehtanju Carterjeve izjave — Vrsta sklepov

OD DOPISNIKA OSLOBODJENJA ZA DELO

KAIRO, 20. marca — Devetega dne svojega trinajstega zasedanja je palestinski nacionalni svet sprejel danes politični program v petnajstih točkah, v katerem poudarja odločnost za nadaljevanje boja za vzpostavitev nacionalnih pravic palestinskega naroda, predvsem pa pravico Palestincev, da se vrnejo na svoje domove, pravico do samoopredelitve in ustanovitve neodvisne nacionalne države na nacionalnih palestinskih tleh.

Predloženo besedilo deklaracije je bilo sprejeto s 194 glasovi za in 13 proti, z okoli 80 vzdržanimi ali odsotnimi. Pomembno je, kakor je poudaril predstavnik za tisk Lebadi, da so za predloženi program glasovali pripadniki arabske osvobodilne fronte (proiraške) in generalnega poveljstva dveh organizacij, ki so pripadale tako imenovani fronti odbijanja, medtem ko je proti programu glasovalo samo 13 pripadnikov Habasove ljudske fronte za osvoboditev Palestine. Razmeroma veliko število vzdržanih in odsotnih, med katerimi so bili tudi habašovci, razlagajo z izognitvijo zaostrovanju odnosov znotraj PLO, ne pa toliko z neenotnostjo okoli samega programa. Pripadniki ljudske fronte so glasovali proti nekaterim točkam programa, potem pa, ko so te točke ostale, so glasovali proti programu v celoti.

V samem programu sicer ni kakšnih bistveno novih točk. V glavnem so ponovljena stališča iz zadnjega programa, ki je bil sprejet na dvanajstem zasedanju PNS.

Sicer pa je v prvi točki deklaracije poudarjeno, da je palestinsko vprašanje bistvo arabsko-sionističnega konflikta in da resolucija varnostnega sveta 242, ki ignorira nacionalne pravice palestinskega naroda, ne more biti nikakršna osnova za dogovarjanja. Svet v drugi točki podpira odločnost PLO za nadaljnji oboroženi boj v soglasju s političnim in množičnim bojem palestinskega naroda za svoje neodtujljive nacionalne pravice. V programu nadalje podpira boj na zasedenih ozemljih in pledira za njegovo nadaljnje širjenje v vseh vojaških, političnih in množičnih oblikah. V četrti točki svet potrjuje stališča PLO, s katerim zavrača vse ameriške »prodajne« rešitve in vse likvidatorske projekte ter rešitve na račun palestinskega naroda.

Palestinski nacionalni svet je sinoči sprejel več pomembnih odločitev o vojaškem organiziranju Palestincev. Sklenili so, da bodo ustanovili vrhovni vojaški svet, ki bo v prihodnje usklajeval akcije vseh palestinskih vojaških sil. Vse palestinske oborožene sile, tudi palestinska osvobodilna armada (PLA), se bodo združile pod poveljstvom tega vojaškega sveta, ki ga bo vodil Jaser Arafat.

Doslej so tri brigade PLA, ki so bile v raznih arabskih državah, imele svoje »avtonomne« poveljnike. Potrdili so tudi odločitev, ki so jo sprejeli med državljansko vojno v Libiji, naj bi za vse mlade Palestince, ne glede na to, v kateri arabski državi žive, veljala vojaška obveznost. Na zasedanju so poslušali poročilo politične komisije o izvolitvi novega izvršnega komiteja PLO. Iz virov, ki so blizu palestinskemu nacionalnemu svetu, se je zvedelo, da je organizacija Saika, ki naj bi bila pod sirskim vplivom, zahtevala, da v izvršni komite izvolijo štirikrat več njenih predstavnikov, kot jih je imela doslej, da pa so to zahtevo zavrnili.

Palestinci niso nezadovoljni z zadnjo izjavo ameriškega predsednika Carterja, ki je omenil, da »Palestinci morajo imeti domovino«, vendar si tega nikakor ne razlagajo kot ameriško prelomnico. Palestinci preprosto ne verjamejo nikomur več. Takšen bi bil seštevek odmevov v palestinskem nacionalnem svetu, ki te dni zaseda v Kairu. Carterjeve besede pa so očitno povzročile več vznemirjanja v svetu, kot pa med Palestinci. Opaziti je veliko razliko med palestinskimi in arabskimi reakcijami: v prvih je čutiti precej več zadržanosti in previdnosti.

Med mnogimi razlogi za tako previdnost Palestincev je predvsem Carterjevo stališče do Izraela in njegovo tolmačenje »domovine« za Palestince v isti izjavi. Izrael naj bi dobil »trdne meje«, kar bi terjalo ozemeljske koncesije z arabske strani in več ali manj nesamostojno palestinsko državo.

RIZO MEHINAGIĆ

● Novi elementi v strategiji PLO so naslednji: PLO zavrača možnost konfederacije bodoče Palestine z Jordanijo, vendar ni odklonila svojega sodelovanja na ženevski konferenci o Bližnjem vzhodu; pozvala je k dialogu in sodelovanju tiste »židovske demokratske sile« v Izraelu in zunaj njega, ki se borijo proti sionizmu kot »ideologiji in praksi«; posebej je poudarila, da odklanja »vse ameriške kapitulantske rešitve in je potrdila, da se bo.juje PLO proti takim mirovnim projektom, ki so škodljivi palestinskemu narodu«. Svet je obenem pozval arabske države, naj v tem smislu »prevzamejo svojo nacionalno odgovornost«.

● Telavivska vlada je, kot je poročal izraelski radio, na današnji redni seji razpravljala o Carterjevi izjavi, kar zadeva palestinsko pravico do domovine. Precejšnjo pozornost pa so v radijskih poročilih posvetili včerajšnji izjavi predsednikovega svetovalca za državno varnost Brzezinskega, da sporni del Carterjeve izjave o »domovini palestinskih beguncev nima političnega pomena«.

Bolezni na zasedenem ozemlju

AMAN, 20. marca — Življenjske razmere in zdravstvene možnosti prebivalcev na ozemlju, ki ga je Izrael okupiral junija 1967, so znatno poslabšane. To poroča agencija AFP, sklicujoč se na uradno sporočilo jordanskega ministra za informacije Adnaneja Odeha, v katerem so objavljeni podatki, ki so jih dali na voljo preiskovalni komisiji svetovne zdravstvene organizacije.

Iskrice

Nihče si ne drzne reči zbogom svojim navadam.
BALZAC

Prijateljstvo med moškim in žensko je lahko samo prehod, ki pelje v ljubezen.
J. RENARD

Daj ženski deset dobrih svetov, držala se bo enajstega. H. HELMOLDT

Kdor lažja trpljenje sočloveku, laže pozabi, da tudi sam trpi.
A. LINCOLN

OGLEDALO

— ... teh deset odstotkov plačata pa za glasbo!

OTO REISINGER, Vjesnik

Uspešna uvertura

Vietnamci pozorno sprejeli ameriško misijo - Washington dobil priložnost, da popravi napake iz preteklosti

OD DOPISNIKA OSLOBODJENJA ZA DELO

NEW YORK, 20. marca — Sprejem, ki ga je bila deležna ameriška misija v Hanoiu, je presegel vsa pričakovanja. Vietnamci so izkazali gostom izredno pozornost in povzdignili obisk na raven visoke uradne delegacije, čeprav so se člani misije pri svojem obisku omejili na zbiranje podatkov o pogrešanih ameriških vojakih.

Vietnamske oblasti so kot dokaz pripravljenosti, da prisluhnejo željam Američanov, včeraj izročile posmrtne ostanke 12 pilotov, katerih letala so strmoglavila med bombardiranjem Hanoia, Haifonga in drugih mest. Domačini so obljubili, da bodo posredovali podatke še o drugih Američanih, in ustanovili so posebne komisije, ki bodo prevzele to nalogo.

Newyorški opazovalci imajo za najpomembnejše, da so Vietnamci pokazali kar največjo dobro voljo in prisluhnili zahtevam Američanov. Namestnik zunanjega ministra Ngo Dien je bil uradni gostitelj delegacije, ki jo je vodil Leonard Woodcock, predsednik združenih sindikatov avtomobilskih delavcev, člani delegacije pa so med drugimi Mike Mansfield, bivši voditelj senatne večine, Charles Yost, nekdanji ameriški veleposlanik v OZN, in senator G. W. Montgomery, ki je že bil v Hanoiu.

Ameriško misijo je sprejel tudi vietnamski premier Fam Van Dong, kar ocenjujejo kot posebno naklonjeno gesto gostiteljev do države, s katero nima Hanoi ne diplomatskih ne drugih odnosov, le izkušnje iz vojne, ki je Vietnamu prinesla zmago, a terjala tudi hude žrtve in opustošenje.

Namestnik zunanjega ministra Ngo Dien je v pogovoru s člani ameriške delegacije izrazil pripravljenost Vietnamcev, da zbero vse, kar je mogoče o pogrešanih ameriških vojakih, in spomnil na obljubo ZDA, da bodo pomagale pri obnovi od vojne opustošenega Vietnama. »To ni le vprašanje denarja, temveč tudi nacionalne odgovornosti in časti«. Ko so ga vprašali, ali ima pri tem v mislih 3,2 milijarde dolarjev, ki jih je predsednik Nixon v pismu, naslovljenem na Hanoi, obljubil med pariškimi pogovori leta 1973, je odgovoril: »To se ne nanaša na Nixona, marveč na ZDA.«

Vodja ameriške delegacije je v navzočnosti premiera Fam Van Donga dal vedeti, da člani misije niso prišli v Hanoi, da bi se pogajali o drugih stvareh, razen o zbiranju podatkov o pogrešanih ameriških vojakih. »Nismo diplomatska misija, marveč le osebni predstavniki naše nove vlade,« je rekel Woodcock. »Kakšna pa je pri tem razlika?« je vprašal gostitelj.

Če je trditev vodje ameriške delegacije, »da je napočil čas, da bridko preteklost pustimo za sabo«, iskreno, potlej je po takem sprejemu ameriške misije v Hanoiu dobil Washington priložnost narediti korak, ki naj bi ameriško-vietnamske odnose usmeril v boljšo prihodnost. Gre predvsem za ukinitev trgovinskega embarga in za to, da ZDA ne bi več nasprotovale sprejemu Vietnama med članice OZN.

EFRAIM KURTAGIĆ

● Ameriška misija, ki se mudi v nekaterih državah Indokine, se je danes sestala z laoškim predsednikom Sufanuvongom. Govorili so o usodi 300 ameriških pilotov, ki so izginili na laoškem ozemlju med vietnamsko vojno. Iz ameriških virov se je zvedelo, da so laoški funkcionarji izjavili, da v Laosu ni ameriških ujetnikov. Laoški časopisi danes pišejo, da bodo kakršnokoli vest o pogrešanih Američanih upoštevali pri laoških prošnjah za ameriško pomoč, namenjeno za obnovo dežele.

Povsod prisrčno sprejeti

Delegacija zveze novinarjev Jugoslavije končuje obisk na Kitajskem

ŠANGHAJ, 20. marca (Tanjug) — Delegacija zveze novinarjev Jugoslavije, ki je na večdnevnem obisku LR Kitajski, je dopotovala v Šanghaj.

Pred tem je delegacija obiskala več kitajskih provinc in se seznanila z aktualnimi političnimi, gospodarskimi in kulturnimi dosežki v LR Kitajski.

Jugoslovanskim novinarjem, ki jih vodi predsednik zveze Mitja Gorjup, so v vsakem kraju pripravili zelo prisrčen in prijateljski sprejem.

Delegacija je obiskala province Kjangsu, Šansi in Šensi, prebivala je v Tačaju, znanem kitajskem kmetijskem središču, potem v Jenanu, zibelki kitajske revolucije, v Sijanu, glavnem mestu province Šensi, in v Nankingu, milijonskem mestu na jugovzhodnem delu Kitajske, kjer je bila več kot pol dneva v gosteh pri neki vojaški enoti. Jugoslovanski novinarji se bodo danes popoldne vrnili v Peking in bodo 23. marca končali obisk Kitajski.

Konec štrajka na letališčih

PARIZ, 20. marca — Po dogovorih med predstavniki generalne direkcije pariških letališč in sindikata gasilcev je sporočeno, da je prekinjen štrajk, ki je v petek zmotil promet na pariških letališčih Orly, Roissy in Bourget.

Amnestija v Španiji

MADRID, 20. mar. — Skupina španskih političnih zaporniko v, ki jih je okoli 200, bo na osnovi nedavno sprejetih kraljevih dekretov o amnestiji osvobojena v ponedeljek. Med temi zaporniki je tudi veliko število pripadnikov ekstremističnih skupin, zlasti Baskov, ki so bili zaradi »terorizma« obsojeni na stroge kazni, čeprav niso nikogar ubili ali ranili.

Sodelovanje na območju Sredozemlja

Janez Stanovnik o načrtih ekonomske komisije OZN za Evropo

ŽENEVA, 20. marca (Tanjug) — Evropska ekonomska komisija OZN je objavila poročilo, ki ga je izvršni sekretar te komisije Janez Stanovnik pripravil o »spodbujanju ekonomskega sodelovanja na območju Sredozemlja, upoštevaje sklepno listino evropske konference o varnosti in sodelovanju«. O poročilu bodo razpravljali na 32. zasedanju komisije, ki se bo 19. aprila začela v Ženevi.

V poročilu izvršni sekretar opozarja na pomen načrtov evropske ekonomske komisije o razvoju petrokemične industrije, povezovanju evropske mreže cest z območjem Sredozemlja, o zaščiti Sredozemlja pred zastrupljanjem in drugih načrtih komisije. Posebno pozornost so pritegnile študije in načrti pododbora za kopenski transport evropske ekonomske komisije, o gradnji moderne avtoceste prek jugovzhodne Evrope, ki naj bi vodila prek Madžarske, Romunije, Jugoslavije, Bolgarije, Grčije in Turčije. Uresničevanje tega načrta bo kar najbolj pomembno za nekatere sredozemske države, ki bodo tako po najkrajši poti povezane ne le s srednjo Evropo, marveč tudi s transazijsko magistralo. V poročilu obravnavajo tudi razvoj trgovinske menjave med državami članicami komisije in sredozemskimi državami in še posebej migracijo delovne sile.

Program odbora za kmetijske probleme pri evropski ekonomski komisiji zajema načrte o standardizaciji predpisov za trgovino blaga, kar je še zlasti pomembno za evropske države. V programu so tudi načrti za sodelovanje pri preskrbi energije, v rudarstvu, gozdarstvu, lesni industriji in na drugih področjih.

itd
ILUSTRIRANI TEDNIK DNEVNIKA
DELO

Ugrabitelja v ječi

Zračna pirata, ki sta ugrabila turški »boeing 727«, so aretirali v Bejrutu — Poškodovan je le pomočnik pilota

BEJRUT, 20. marca (Tanjug) — »Letite proti Palestini!« Tako sta ukazala ugrabitelja pilotu turškega potniškega letala, ki je pravkar nameravalo pristati na letališču v Ankari. »To ni mogoče,« je odgovoril prestrašeni pilot. »Smer Moskva!« se je glasil nov ukaz ugrabiteljev. Pilot je ponovil prejšnji odgovor in pokazal na instrument za porabo goriva. »V tem primeru pristanite v Bejrutu-« se je glasil zadnji ukaz.

Če lahko verjamemo tej verziji, ki jo je danes posredoval bejrutski radio, je ugrabljeno turško potniško letalo »boeing 727« s 182 potniki in člani posadke včeraj popoldne pristalo na mednarodnem letališču v Bejrutu »povsem po naključju«. Ali pa, bolje povedano, zato, ker letalo ni imelo večje zaloge goriva, da bi ga mlada ugrabitelja usmerila kam drugam.

Na srečo se je ta odiseja s turškim boeingom srečno končala. Potniki so se zgodaj zjutraj že vrnili v Ankaro, laže poškodovan je bil le pomočnik pilota, ugrabitelja pa sta na varnem v bejrutskem zaporu. Zračna pirata, oba turška državljana, sta povzročila libanonskim oblastem hude skrbi; oblasti so uspešno posredovale, da se je ugrabitev letala srečno iztekla. Brž ko je turški boeing pristal na bejrutskem letališču, okoli 16. ure po krajevnem času (ob 15. uri po jugoslovanskem času), so premier Selim el Hos, notranji minister Selman in več visokih vojaških in političnih osebnosti ter odpravnik poslov turškega veleposlaništva prišli na kraj dogodkov. Po štiriurnih pogajanjih sta se ugrabitelja predala libanonskim oblastem, čepav niso ugodili niti eni njuni zadevi, kot uradno navajajo. Ugrabitelja sta pred tem že izpustila potnike, kot talce pa sta obdržala posadko letala. Približno ob 19.30 po krajevnem času je kapetan libanonske policije stopil iz letala z dvema revolverjema v rokah, ki sta bila edino orožje obeh ugrabiteljev.

Ugrabitelja sta baje zahtevala, da jima izplačajo pet milijonov turških lir (kakih 300.000 dolarjev) in da denar puste v nekem palestinskem taborišču v Bejrutu. Čeprav so po prvih takih govoricah namigovali, da so Palestinci povezani z ugrabitvijo, pa so v palestinskih krogih to odločno zanikali.

Za zdaj je znano le, da sta ugrabitelja Ismail Džamal Asan in Hanafi Gozail, oba stara komaj 18 let, turška državljana. Govorijo tudi, da sta pripadnika turških Kurdov. Tukajšnje oblasti še niso nič izjavile o motivih, ki so ju prignali v pustolovščino. Kot poročajo iz turške prestolnice, je premier Demirel sinoči izjavil, da bodo v 24 urah zahtevali, da ugrabitelja izroče turškim oblastem. Libanonske oblasti bodo odločile o tem šele, ko bodo dobile zahtevo, bejrutski dnevnik »L'Orient le Jour« pa danes piše, »da preiskava še traja«.

PREDRAG STAMENKOVIĆ

VREME PRED STO LETI

Skofjeločan Francé Kregar si je celih 61 let zapisoval vreme na Gorenjskem. V marcu 1877 je bilo takole:

Od 1. do 4. lepo vreme, zelo mrzlo, malo snega; 1. in 2. je pihal sever, 4. pa veter od juga zvečer; 5. oblačno od juga, suho, nič več snega; od 6. do 9. sneg od juga, burjavo; 6. in 7. tudi dež s snegom; 9. je postalo mrzlo, severno, snega je padlo za eno ped in dve coli; 10. in 11. je posijalo sonce, burja, zelo mrzlo, veliko snega; od 12. do 15. lepo vreme, zelo mrzlo; 16., 17., 18. oblačno, južno; 19. dež in veter, južno, sonce je posijalo, nič več snega; 20., 21. in 22. dež, južno in 21., 22. veter od juga, posijalo je sonce; 23. dež, po hribih sneg; 24. sneg, burja, sneg za eno colo; 25., 26., 27. dež, zelo južno in veter od juga, 25. ni bilo več snega; 26. so bile velike vode, posebno Selščica; 28., 29., 30. lepo, gorko vreme, suho, veter od juga; 31. dež, sonce je posijalo, severno, burja.

Vremenska napoved Meteorološkega zavoda SR Slovenije

Prognostična karta za 21. marec 1977 ob 7. uri

NAPOVED

Pretežno oblačno, v zahodnih krajih padavine, ki se bodo čez dan razširile proti vzhodu. Najnižje nočne temperature bodo med 2 in 7, v Primorju 9, najvišje dnevne med 12 in 16 stopinjami Celzija.

IZGLEDI ZA TOREK:

Še spremenljivo vreme.

JUGOSLAVIJA:

Zmerno do pretežno oblačno, v zahodni polovici države padavine.

VREMENSKA SLIKA:

Nad zahodno in srednjo Evropo je območje nizkega zračnega pritiska. Nad Alpami prevladujejo jugozahodni vetrovi, ki povzročajo nestalno vreme.

Vreme in temperatura

20. marca 1977

krajt	ob 13. uri vreme	stopinj
Ljubljana	oblačno	13
Planica	—	—
Brnik	oblačno	11
Kredarica	rahlo sneži	-5
Maribor	jasno	16
Sl. Gradec	poloblačno	12
Celje	—	—
Novo mesto	poloblačno	16
Portorož	delno oblačno	15
Reka	poloblačno	16
Pulj	jasno	15
Hvar	jasno	16
Dubrovnik	oblačno	13
Zagreb	jasno	17
Beograd	oblačno	15
Sarajevo	oblačno	15
Titograd	rahlo dežuje	15
Skopje	jasno	15
Celovec	—	—
Gradec	—	—
Dunaj	oblačno	11
Benetke	jasno	12
Milano	rahlo dežuje	11
Genova	rahlo dežuje	10
München	—	—
Zürich	—	—
Rim	oblačno	15
Pariz	oblačno	11
Berlin	oblačno	2
	oblačno	1

SNEŽNE RAZMERE V SLOVENIJI

ZIČNICA NA VELIKO PLANINO: 20 cm pri Šimnovcu, naprave obratujejo, 60 cm v Tihi dolini.

ZIČNICA NA KRVAVEC: 16 do 130 cm, zrnat, smuka ugodna, naprave obratujejo.

VOGEL: 280 cm, smuka ugodna, naprave obratujejo.

KOMNA: 250 cm.

ŽIČNICA NA ZELENICO: do 200 cm, smuka ugodna, naprave obr.

VRŠIČ: 235 cm.

KRANJSKA GORA: 15 do 60 cm, obratujejo sed. Vitranc in Podkoren, vl. Brsnina in Bukovnik.

POKLJUKA: 80 cm, vlečnica obratuje

ZIČNICA ZATRNIK: 10 do 50 cm, obratuje sedežnica na Brjanco.

KOPE NA POHORJU: 20 cm, obratujeta 2 vlečnici.

ROGLA NA POH.: od 20 do 25 cm, vlečnica obratuje.

KANIN: postaja C 320 cm, postaja D 610 cm, naprave obratujejo.

KREDARICA: 500 cm.

PLANICA — RATEČE: 30 cm.

Srečanje Fukuda — Carter

Prvikrat sta se sestala japonski premier in ameriški predsednik

TOKIO, 20. marca (Tanjug) — Japonski premier Takeo Fukuda je odpotoval v Washington, kjer se bo v ponedeljek in v torek pogovarjal z ameriškim predsednikom Jimmyjem Carterjem.

V Tokiu prisojajo izjemno velik pomen prvemu srečanju japonskega premiera in ameriškega predsednika. To ne bo — kakor te dni poudarjajo v Tokiu — samo pogovor o odnosih dveh držav, ki sta v povojnem obdobju gospodarsko in politično tesno povezani, temveč tudi o širšem spektru mednarodnih problemov. Opirajoč se na gospodarsko moč »dežele vzhajajočega sonca« si Fukuda očitno prizadeva, da bi v tem pogovoru učvrstil vlogo Japonske v mednarodni, predvsem pa azijski politiki.

Saharin prezgodaj na zatožni klopi?

WASHINGTON, 20. marca (Reuter) — Ameriški senator Richard Schweiker je predlagal, naj bi odložili prepoved uporabe saharina v prehrambnih izdelkih in brezalkoholnih pijačah v ZDA. To je storil zato, da bi dal dovolj časa ministru za zdravje Josephu Califanu, naj presodi, ali je v luči znanstvenih podatkov, ki so na razpolago, varno uživati saharin.

Ameriški urad za prehrambne in farmacevtske izdelke (FDA) je predlagal, naj v ZDA prepovedo uporabo saharina do letošnjega julija na osnovi poskusov, ki so dokazali škodljivo delovanje na poskusnih miših. Velike količine saharina, ki presegajo človekove potrebe in ki so jih dali poskusnim mišim, so po dveh ameriško-kanadskih študijah izzvale rak.

Novica o prepovedi saharina v ZDA in v Kanadi je vznemirila svet zato, ker saharin priporočajo diabetikom kot zamenjavo za sladkor, kakor tudi ljudem, ki bi želeli shujšati. Senator Edward Kennedy je terjal, naj bi oblikovali tudi skupino znanstvenikov, ki bi pretehtala prepoved saharina.

Najnovejše agencijske novice potrjujejo, da je odločitev ZDA morda preuranjena. »Ni še dokazano, da saharin izziva raka,« pravi znani venezuelski onkolog dr. Gustavo Machado, predsednik društva venezuelskih onkologov, in dodaja: »Tudi dosedanje raziskave na živalih niso zmeraj bile pozitivne.« Znani strokovnjak pravi, da ni dokazov, da saharin škodljivo deluje na ljudi. Po njegovem je za človekovo zdravje bolj nevarno kajenje cigar, za katere je zanesljivo znano, da izzivajo rak, vendar pa je po njegovem to »navada, ki jo je težko izkoreniniti«.

DELO
ŠPORT ŠPORT ŠPORT
Ljubljana, ponedeljek, 21. marca 1977

„Norko“ z dotikom 181 m Zmagovalec je R. Bachler

Zadnji dan Planice 1977 doslej rekorden — V zadnji tekmovalni seriji celo povpreček najboljše deseterice 160 m — Lepi dosežki mladih Jugoslovanov

PLANICA, 20. marca — Dolina skakalnic pod Poncami je danes doživela še svoj četrti veliki dan 1977, ki bo po svoje šel v analе tudi po zaslugi najboljšega jugoslovanskega smučarskega skakalca. Bogdan Norčič je namreč kot prvi človek v zgodovini na smučeh preletel znamko 180 m.

Pri poletu 181 m pa se je žal z rokami dotaknil doskočišča. Sicer pa je prek 20.000 gledalcev navdušeno zapuščalo Planico, kajti izjemnih poletov je bilo na pretek, Norčič je pomaknil jugoslovanski rekord na 168 m, zmagovalno lovoriko pa je dobil veteran Avstrijec Reinhold Bachler.

Prvi je v trdo in dokaj ledeno ter hitro zaletišče zarisal smučino Ivo Zupan, ki je s 156 m dosegel tudi svoj osebni rekord. Žirija je takoj poslala skakalce eno zaletišče niže. Jože Demšar je svoj osebni rekord nato popravil še za meter ter s 164 m izenačil tudi Norčičev državni rekord. Bogdan pa se je spustil kot tretji.

Hitrost na odskočnem mostu je bila velika, Norčič pa je tudi idealno ujel odriv. Dobil je višino, ki je še nihče v Planici ni imel in njegov resnični polet se je začel. Ko je letel proti dnu, je bilo že videti, da bo daljava nekaj izrednega, potem pa je moral naš rekorder začeti silovito zavirati, kajti ni in ni mogel k snegu, da bi normalno pristal. Končno mu je to globoko v radiju le uspelo, toda ker doskok zaradi boja v zraku ni bil dovolj miren, je Norčiča potegnilo malo nazaj, moral se je z rokami opreti snega. Hitro se je spet dvignil, toda polet ni bil povsem regularen. Merilci so zmerili daljavo — 181 m!

»Polet je bil vseskakor lep. Skoraj bi me neslo še dlje. Videti je bilo nemogoče. Zdelo se mi je, da letim na ravnino. Ustrašil sem se, ker sem mislil, da ne bom več prišel dol. Bil sem previsoko. Če bi bila parabola nižja, bi bilo laže, tako pa se padel precej zviška in ni mi uspelo obstati,« je še ves zadihan, a vendar vesel razlagal Norčič takoj po poletu.

»Norčič je bil res previsoko,« je potrdil inž. Lado Gorišek. »Sicer bi se pri poletu 180 m dalo stati. Hitrost je bila pač prevelika. Videli ste, da je moral zavirati, da ne bi letel še dlje.«

Za Norčičem je še Schwinghammer dosegel rekord ZRN s 164 m.

Nato se je začel hud boj v konkurenci, predvsem za prvo in tretje mesto. Bachler si je v drugi seriji s 165 m zagotovil končno zmago, zato pa si je Jirasko, zaradi nizkega povprečka deseterice, zagotovil s 158 m v prvi seriji zmago tretjega dne in 3. mesto v končni razvrstitvi, s čimer je Norčiča potisnil na 4. mesto, pa čeprav je ta v 3. seriji dosegel nov jugoslovanski rekord s 168 m. Meisinger je ostal drugi, ker mu tudi izrednih 171 m v zadnji seriji ni pomagalo.

Sicer pa sta danes presenetila še Janez Demšar s 139 in 147 ter Loštrek s 147 in 139 m. Ob tem je bilo kar 17 poletov prek 150 m, v zadnji seriji pa je bil povpreček deseterice celo 159,8 m!

REZULTATI 3. DNE: 1. Jirasko (ČSSR) 192,0 (158), 2. Bachler (Av) 189,0 (165), 3. Meisinger (NDR) 186,5 (171), 4. Norčič (Jug) 184,5 (168), 5. Kampf (NDR) 180,5 (165), 6. Novotny (ČSSR) 176,0 (43), 7. Fossum (Nor) 171,5 (155), 8. Norlien (Nor) 170,0 (157), 9. Janez Demšar (Jug) 166,0 (147), 10. Loštrek (Jug) 165,5 (147), 11. Schwinghammer (ZRN) 165,0 (152), 12. Schwabl (Av) 162,0 (150), 13. Bogataj (Jug) 155,0 (138), 14. Zupan (Jug) 154,0 (136), 15. Jože Demšar (Jug) 153,5 (146), 16. Dolhar (Jug) 147,5 (131) in Hartvendt (Nor) 147,5 (132), 18. Mlakar (Jug) 140,0 (123), 19. Kajzer (Jug) 133,0 (118), 20. Wallner (Av) 127,0 (116), 21. Kotar (Jug) 115,0 (99), 22. Rakar (Jug) 105,0 (115 p.).

STANE TRBOVC

Paradoksi 1977

Letošnja planiška prireditev pomeni spodbudo za naše smučanje v celoti in skoke (polete) posebej

PLANICA, 20. marca — Teden smučarskih poletov 1977, četrto tekmovanje na novi velikanki bratov Goriškov pod Poncami je bilo v znamenju paradoksov:

● *tekmovanju so dajali podobo mladi tekmovalci, skupna zmaga pa je pripadla najstarejšemu med vsemi — Avstrijcu Bachlerju;*

● *doživeli smo doslej najmemitnejše polete ob doslej gotovo najšibkejši — tako po številu kot po imenih — udeležbi;*

● *vremenska napoved za tekmovalne dni ni obetala nič dobrega, nazadnje pa je tekmovanje samo vse dni minilo v takorekoč idealnih razmerah;*

● *in ne nazadnje: prireditelji, ki so v težavnih okoliščinah pripravljali tekmovanje in bili v skrbeh za obisk, so si lahko oddahnili: v treh tekmovalnih dneh je bilo obiskovalcev več ko 50.000!*

Vse to dokazuje dvoje: da so smučarski poleti kot samostojna smučarska disciplina vitalni slejkoprej in da v naših ljudeh Planica živi z nespremenjenim žarom. Še več: kaže, da popularnost smučanja dobiva — in to je tudi že posledica zadnjih velikih uspehov na več frontah — razsežnosti, ki jih sicer poznamo samo iz drugih športov. Kako si sicer razlagati na primer celo dejstvo, da so se v Planici že pojavili tudi navijaški transparenti...

SPODBUDA JOŽETU. Novost: transparenti v planiški areni... Foto: Zaplatil

Planica 1977 je za naše smučanje potemtakem gotovo velika spodbuda. Ugodno klimo, ko je naša najširša javnost te dni z vidno naklonjenostjo sprejela zlasti uspehe mladih, pa bo treba zdaj tudi materializirati. Vzklik našega zveznega trenerja Ludvika Zajca: »Dajte nam možnosti za normalno delo, to pa je na sezono kakih sto starih milijonov, pa bomo še šli naprej, naj ne bi ostal brez odmeva...

Seveda pa je dosežkom v Planici glede na uvodoma omenjene okoliščine tudi treba pripisati realno veljavo in jih glede na vse, kar se je zgodilo, ovrednotiti predvsem kot velik obet...

EVGEN BERGANT

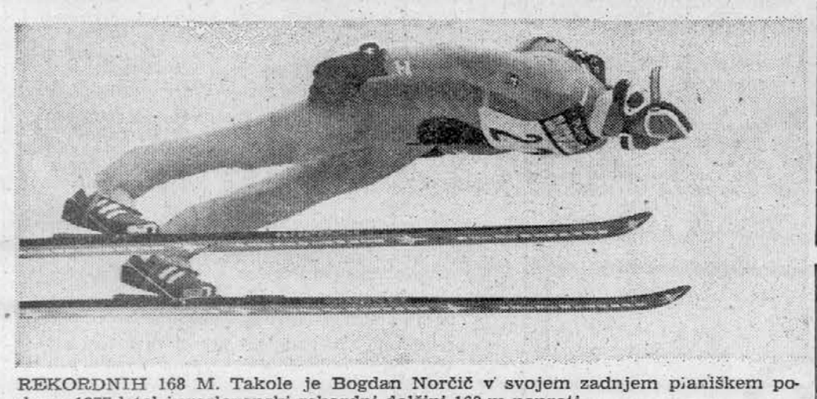

REKORDNIH 168 M. Takole je Bogdan Norčič v svojem zadnjem planiškem poskusu 1977 letel jugoslovanski rekordni dolžini 168 m naproti. Foto: Zaplatil

Planica 1977 v številkah

Najdaljši polet vsakega udeleženca

Meisinger (NDR) 171, Bachler (Av) 169 (kot predskakalec 172), Norčič (Jug) 168, Kampf (NDR) 165, Jože Demšar (Jug) 163 (kot predskakalec 164), Jirasko (ČSSR) 161, Norlien (Nor) 158, Fossum (Nor) 155, Schwinghammer (ZRN) 152 (kot predskakalec 164), Novotny (ČSSR) 151, Schwabl (Av) 150, Loštrek (Jug) 147 (kot predskakalec 150), Janez Demšar (Jug) 147, Dolhar (Jug) 141, Zupan (Jug) 140 (kot predskakalec 156), Bogataj (Jug) 140, Mlakar (Jug) 139, Hartvedt (Nor) 132, Kajzer (Jug) 118 (trening 127), Rakar (Jug) 117, Wallner (Av) 116 (trening 149), Berger (Av) 115, Kotar (Jug) 114.

Najdaljši poleti s padcem (dotikom)

181 m Norčič (Jug), **174** Jirasko (ČSSR), **165** Jirasko, **162** Jirasko, **156** Schwabl (Av) **149**, Berger (Av, kot preskakalec), **149** Jirasko (trening).

Najdaljši poleti v Planici doslej

172 m Bachler (Av, 1977), **171** Meisinger (NDR, 1977), **169** Steiner (Švi, 1974) in Bachler (Av, 1977), **168** Norčič (Jug, 1977), **166** Meisinger (NDR, 1977), **165** Wolf (NDR, 1969), Bachler (Av, 1977, 2 x), Kampf (NDR, 1977), **164** Raška (ČSSR, 1969), Steiner (Švi, 1974), Norčič (Jug), 1977, 3 x), Kampf (NDR, 1977), Jože Demšar (Jug, 1977, predskakalec), Schwinghammer (ZRN, 1977, predskakalec).

Najdaljši poleti na svetu doslej

176 Innauer (Av, Oberstdorf, 1976), **174** Innauer (Av, Ob. 1976) in Weisspflog (NDR, Ob. 1976), **173** Berg (Nor, Ob. 1976), **172** Bachler (Av, Planica 1977), **169** Wosipiwo (NDR, Ob. 1973), Steiner (Švi, Pl. 1974), Bachler (Av, Pl. 1977), **168** Innauer (Av, Ob. 1976), Wallner (Av, Ob. 1976), Norčič (Jug, Pl. 1977), **167** Kampf (NDR), Ob. 1973).

Najdaljši poleti s padcem (dotikom) na svetu doslej

181 m Norčič (Jug, Pl. 1977), **179** Steiner (Švi, Ob. 1973), **177** Steiner (Švi, Pl. 1974), **176** Ito (Jap, Ob. 1973), **174** Jirasko (ČSSR, Pl. 1977).

Končni vrstni red

1. Bachler (Av) 574,5 (169, 163, 165), 2. Meisinger (NDR) 566,0 (157, 166, 171), 3. Jirasko (ČSSR) 563,5 (160, 181, 158), 4. Norčič (Jug) 559,5 (155, 164, 168), 5. Kampf (NDR) 548,5 (153, 157, 165), 6. Norlien (Nor) 526,5 (157, 158, 157), 7. Fossum (Nor) 514,0 (145, 155, 155), 8. Novotny (ČSSR) 510,0 (132, 151, 134), 9. Jože Demšar (Jug), 480,5 (122, 163, 146), 10. Dolhar (Jug) 469,0 (131, 141, 131), 11. Schwinghammer (ZRN) 468,0 (138, 132, 152), 12. Bogataj (Jug) 465,0 (140, 131, 138), 13. Schwabl (Av) 463,5 (157, 156, 150), 14. Zupan (Jug) 461,5 (138, 140, 136), 15. Loštrek (Jug) 447,5 (131, 109, 147), 16. Mlakar (Jug) 440,0 (127, 139, 123), 17. Hartvedt (Nor) 424,0 (118, 114, 132), 18. Janez Demšar (Jug) 413,0 (116, 102, 147), 19. Kajzer (Jug) 372,5 (108, 100, 164), 20. Wallner (Av) 371,5 (113, 114, 116), 21. Rakar (Jug) 364,0 (114, 117, 115), 22. Kotar (Jug) 354,0 (108, 106, 99), 23. Berger (Av) 252,5 (114, 108).

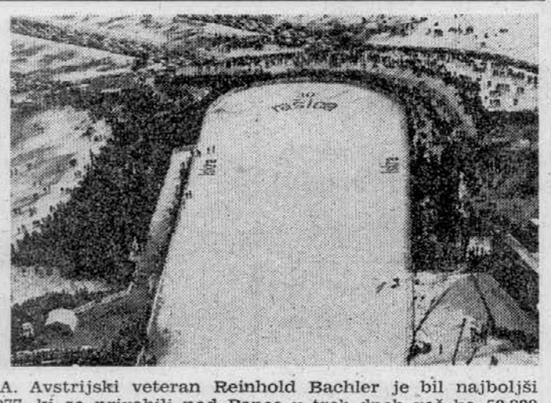

ZMAGOVALEC IN ARENA. Avstrijski veteran Reinhold Bachler je bil najboljši med udeleženci Planice 1977, ki so privabili pod Ponce v treh dneh več ko 50.000 gledalcev. Foto: Zaplatil

Ekipa JLA 1.

S tekmovanjem na Žabljaku se je končal jugoslovanski smučarski pokal

ZABLJAK, 20. marca — Z memorialno prireditvijo na Žabljaku se je končalo letošnje tekmovanje za jugoslovanski smučarski pokal, ki so ga priredili ob 40-letnici prihoda predsednika Tita na čelo KPJ in njegovem 85. rojstnem dnevu, pokrovitelj tekmovanja pa je bil sekretar IK P CK ZKJ Stane Dolanc.

Zmagala je ekipa JLA, ki ji je izročil pokal pokrovitelja narodni heroj Danilo Jauković, predsednik planinsko-smučarske zveze Črne gore. Drugo mesto je osvojila ekipa Slovenije, tretje pa ekipa BiH.

Med posamezniki je bil najboljši Marjan Burger (Slovenija), drugi pa je bil Srečko Bešter (JLA).

V tekmovanju armadnih območij je osvojila prvo mesto ekipa Ljubljane, drugi so bili člani ekipe Zagreba, tretji pa Črne gore. Med zastopniki teritorialne obrambe je bila prva ekipa Slovenije, druga pa ekipa Črne gore.

V štafeti 3 x 5 km so bili najhitrejši tekmovalci Slovenije, drugo mesto pa so zasedli pripadniki JLA.

Zadnja prireditev jugoslovanskega smučarskega pokala je bila v spomin na težke dneve partizanskih enot na planini Sinjavini leta 1942.

SPORTNA NAPOVED

Dvanajst pravilnih

1. Napredak — C. zvezda 0
2. Dinamo — Sloboda 0
3. Čelik — Vojvodina 0
4. Radnički — Rijeka 1
5. Budućnost — Sarajevo 0
6. Olimpija — Borac (BL) 0
7. Beograd — Velež 0
8. Lovćen — Čukarički 1
9. Radnički (P) — Teteks 1
10. Lirija — Sumadija 0
11. Proleter — Kikinda 1
12. Novi Sad — Famos 1

Devet pravilnih

8. Pobeda — Trepča 1
9. Karlovac — Maribor 0

Podelili čaplje in zlate značke

Planica 1977 se je slovesno končala — Tudi seja KOP

KRANJSKA GORA, 20. marca — Zadnje dejanje Planice 77 — razglasitev rezultatov in podelitev nagrad je bila popoldne v hotelu Larix. Najboljši so dobili tradicionalne nagrade — planiške čaplje in lepa praktična in spominska darila. Priznanja in nagrade so podelili dr. Saša Reicher, inž. Lado Gorišek in inž. Janez Gorišek. Zmagovalcu Bacherju je pripadla velika vaza steklarne Rogaška Slatina, največ nagrad pa je dobil naš Norčič, med njimi za 181 m Sportskih novosti. Glasa kot najboljši Gorenjec, umetniško sliko Dnevnika in ponymotor tovarne Roz. Jože Demšar je dobil nagrado Slovenijašporta kot najuspešnejši mladi tekmovalec, Zdravko Bogataj pa nagrado Večera kot najboljši mladinec.

V soboto je bila v okviru Planice 77 seja KOP, združenja prireditelјev tekem na velikankah. Na njej je v slovesnem delu predsednik SZS Janez Kocijančič podelil zlate značke KOP 12 zaslužnim planiškim delavcem. Dobili so jih častni predsednik KOP dr. Danilo Dougan, predsednik komiteja Planica Niko Belopavlović ter Vile Bernik, Miha Dermota, Rudi Finžgar, inž. Janez Gorišek, inž. Vlado Gorišek, Milan Mirtič, dr. Saša Reicher, Vojo Šerbec, Karel Strikberger in dr. France Zupan. H. Ú.

Razlike so ostale

V 20. kolu I. ZNL se je šest tekem končano neodločeno, med njimi tudi derbi v Maksimiru - Olimpija 0:0 z Borcem

LJUBLJANA, 20. marca — Dvajseto kolo državnega nogometnega prvenstva je bilo v znamenju neodločenih rezultatov in majhnega števila zadetkov, prav tako pa se ni spremenil vrstni red najboljših. Olimpija tudi v svojem tretjem nastopu spomladi še ni dosegla gola in si je za Bežigradom z Borcem razdelila točki.

Edino zmago v gosteh je dosegel Hajduk, ki je na Grbavici pobral ves izkupiček Železničarju, ekipi, ki je v prvih dveh kolih z dobro igro osvojila 3 točke, tokrat, pred televizijskimi gledalci, pa ji je uspevalo bolj malo. Splitčani so na ta način vsaj deloma popravili spodrsljaj iz prejšnje nedelje, ko so doma zgubili z Radničkim.

Vodilni Crveni zvezdi ni prav dosti manjkalo pa bi tudi z drugega gostovanja prinesla obe točki. Rdeči-beli so v Kruševcu dvakrat vodili, vendar je domačim uspelo tudi dvakrat izenačiti. Radnički je edini, ki je v treh nastopih pomladi zbral 5 točk. Realu z Nišave je novi dve na tekmi z Rijeko zagotovil Vojinović z zadetkom že v štirinajsti minuti igre.

Največ gledalcev se je zbralo v Maksimiru — skoraj 40.000. Toda to ni pomagalo igralcem Dinama, da bi zmanjšali zaostanek za vodilno Crveno zvezdo. Po tradiciji neugodna Sloboda je modrim spet odščipnila točko. Posebnost tekme so bile tri enajstmetrovke v desetih minutah od dvaindvajsete do dvaintridesete minute. Kranjčar in Hukić sta najprej izkoristila najstrožji kazni, v drugo pa mlademu srednjemu napadalcu domačih ni uspelo.

Ljubljanačni so tudi tokrat razočarali svoje privržence. Bili so daleč od tega, da bi se Banjalučanom lahko vsaj delno oddolžili za katastrofalni 0:5 v jesenskem delu prvenstva. V prvem polčasu je sicer še kazalo, da si bodo zeleno-beli le priborili zmago, drugi polčas pa je bil povsem enakovreden z maloštevilnimi priložnostmi na obeh straneh.

B. K.

I. zvezna nogometna liga

Napredak : C. zvezda 2:2 (0:1)
Dinamo : Sloboda 1:1 (1:1)
Čelik : Vojvodina 0:0
Željezničar : Hajduk 0:1 (0:1)
Radnički : Rijeka 1:0 (1:0)
Budućnost : Sarajevo 1:1 (1:1)
Olimpija : Borac 0:0
OFK Beograd : Velež 0:0
Partizan : Zagreb 1:0 (1:0)

Lestvica

1. C. zvezda	20	11	8	1	36:19	30	+17
2. Dinamo	20	9	7	4	33:21	25	+12
3. Sloboda	20	9	7	4	27:15	25	+12
4. Radnički	20	9	6	5	29:25	24	+ 4
5. Velež	20	8	7	5	33:21	23	+12
6. Partizan	20	9	4	7	23:19	22	+ 4
7. Hajduk	20	9	3	8	30:20	21	+10
8. Olimpija	20	6	9	5	19:21	21	— 2
8. Borac	20	7	6	7	26:23	20	+ 3
10. Rijeka	20	6	6	6	19:17	20	+ 2
11. Budućnost	20	6	7	7	26:26	19	0
12. Zagreb	20	7	4	9	32:34	18	— 2
13. Vojvodina	20	5	8	7	21:29	18	— 8
14. Beograd	20	5	5	7	23:32	18	— 9
15. Sarajevo	20	5	7	8	29:37	17	— 8
16. Napredak	20	4	6	10	18:32	14	—14
17. Čelik	20	3	7	10	13:26	13	—13
18. Željezničar	20	2	8	10	12:32	12	—20

Pari prihodnjega kola

BEOGRAD: Partizan — Napredak (1:0)
ZAGREB: Zagreb — Beograd (3:0)
MOSTAR: Velež — Olimpija (2:0)
BANJALUKA: Borac Budućnost (0:0)
SARAJEVO: Sarajevo — Radnički (2:4)
REKA: Rijeka — Željezničar (1:1)
SPLIT: Hajduk — Čelik (0:1)
NOVI SAD: Vojvodina — Dinamo (0:2)
TUZLA: Sloboda — C. zvezda (1:2)

Švedska v deliriju

Po slalomu v Åreju 20.000 gledalcev že pozdravljalo Stenmarka kot zmagovalca svetovnega pokala te sezone

ÅRE, 20. marca (Po telefonu) — Tákšnega razpoloženja kot danes v Åreju že zlepa ni bilo na nobeni tekmi v alpskem smučanju. Kako tudi ne, saj so imeli Švedi redko priložnost, da vidijo doma svojega junaka, vodilnega v svetovnem pokalu Stenmarka, ki se je z današnjo slalomsko zmago še bolj približal drugi končni zmagi v svetovnem pokalu. Ima 289 točk, Heidegger pa mu sledi z 228.

Stenmark je z današnjimi 25 točkami že toliko ušel Heideggerju, ki si je z Grosom delil 5. mesto, da so ga že dve tekmi pred koncem svetovnega pokala rojaki slavili kot zmagovalca. Ko je Stenmark na drugi progi pokazal največ, kar se med slalomskimi vrati sploh pokazati da, je več kot 20.000 gledalcev v deliriju spremljalo njegovo neponovljivo vožnjo. Ob slalomišču je bil tudi švedski kralj Karl Gustav, ki je med prvimi čestital nepremagljivemu Stenmarku. Po novi, veliki zmagi se je množica zgrnila okoli Stenmarka, tako da so ga morali odpeljati s helikopterjem na mirnejši kraj.

Helikopterji so sploh imeli eno poglavitnih vlog pri slalomu v Åreju. Prireditelji so na vsak način hoteli imeti slalom v mestu, ki pa je že dolgo časa popolnoma brez snega. Ves sneg, s katerim so prekrili slalomišče, so morali zato prepeljati s helikopterji iz oddaljenih krajev. Veliki tovorni helikopterji, obloženi s snegom, so opravili več kot tisoč voženj, tako da je samo prevoz stal organizatorje 100.000 švedskih kron.

Karakteristika prvega teka, ki ga je postavil vodja švedske reprezentance Herman Nogler, je bila izredna izenačenost: od prvega do 20. mesta je bila le polдруga sekunda razlika. Naš Križaj, videč kakšne majhne razlike odločajo, je tvegal vse in izpadel.

Vrstni red prve deseterice po prvem teku je bil takle: 1. Bieler (It) 47,97, 2. Stenmark (Švd) 48,15, 3. P. Frommelt (Liech) 48,17, 4. Nöckler (It) 48,28, 5. Kaiva (Jap) 48,44, 6. Jakobsson (Švd) 48,47, 7. Brunner (A) 48,63, 8. Gros in Thöni (It) 48,65, 10. Strand (Švd) 48,66.

Na drugi progi, ki jo je postavil avstrijski trener Peter Prodiger, je Stenmark zasenčil vse. Njegova prednost v tem teku je bila tolikšna, da zmaga sploh ni bila vprašanje.

Tudi za nas je bil drugi tek izredno zanimiv, saj je imelo nekaj Križajevih neposrednih tekmecev za prvo jakostno skupino v naslednji tekmovalni sezoni še velike možnosti. Toda velika predност Stenmarka jim je prekrižala vse račune; nihče ni dobil kolikor toliko ugodnih točk FIS. Položaj po zadnjem slalomu za svetovni pokal v tej sezoni med najboljšimi slalomisti na svetu je tak, da je Bojan Križaj na 14. mestu, kar mu zagotavlja štarte v prvi jakostni skupini, se pravi od številke 1 do 15.

Rezultati: 1. Stenmark (Švd) 99,93, 2. Bieler (It) 100,02, 3. Thöni (It) 101,02, 4. P. Frommelt (Liech) 101,27, 5. Gros (It) in Heidegger (A) 101,51, 7. Jakobsson (Švd) 101,54, 8. Strand (Švd) 101,70, 9. Neureuther (ZRN) 101,76, 10. Wenzel (Liech) 101,85.

Jutri je na sporedu veleslalom.

TONE VOGRINEC

Zmaga Hunta

BRANDS HATCH — Tudi letos se je avtomobilska dirkalna sezona formule 1 v Evropi začela z sdirko šampionova, ki pa ne velja za svetovno prvenstvo. Zmagal je svetovni prvak Hunt (VB) na mclarenu s povprečno hitrostjo 187,26 km na uro pred Scheckterjem (JA — wolf) in Watsonom (S. I. — brabham).

Maraton v Trbižu Avstrijcu

Na 24 km zmagal Vogel — Tajnikar in Kalan solidna - Uspeh Munihove

TRBIŽ, 20. marca — V dolini Valromana je bil tradicionalni smučarski maraton »marcia cortas«, ki so se ga udeležili italijanski, avstrijski in jugoslovanski tekači. Avstrijci in Jugoslovani so na 24 km dolgo preizkušnjo poslali svoje najboljše tekmovalce.

Po zmedi na startu, peščica italijanskih tekmovalcev je pobegnila, drugi pa so štartali z nekajminutno zamudo, je na dveh tretjinah vodil naš Tone Djuričić, ki pa ni vzdržal. V vodilni skupini, v kateri sta bila tudi Tajnikar in Kalan, je bil v kilometer dolgi ciljni ravnini najhitrejši Avstrijec Vogel.

Članice in mladinci so tekli 5 km, Jugoslovani pa so bili najuspešnejši. Odlikovala se je predvsem Metka Munih.

Rezultati — maraton: 1. Vogel 1;27:43,6, 2. Wachter 1;27:44,2, 3. Janan (vsi A) 1;28,09,2, 4. Varesko (I) 1;28,31,1, 5. Tajnikar (J) 1;28:36,1, 6. Grosseger (A) 1;28:40,7, 7. Venturini (I) 1;28:41,3, 9. Winnere (A) 1;28:41,3, 9. Frosching (A) 1;28:41,7, 10. Kalan (J) 1;28:41,7, itd.; članice (5 km): 1. Munih (J) 26:22,4, 2. M. Buzzi (I) 27:36,5; mladinci (5 km): 1. Bratina 23:15,9, 2. Piber 23:38,5, 3. Djuričić (vsi J), ... 6. Munih (J) 24:39,2.

T. F.

Zgovoren ravenski primer

Predstavljamo telesno kulturo in šport v ravenski občini

LJUBLJANA — V seriji zapisov »Uresničevanje dogovorjene telesnokulturne politike v občinah SRS« so tokrat na vrsti Ravne na Koroškem. V tej občini se zavzemajo za novo organiziranost v telesni kulturi in si prizadevajo za uresničevanje sklepov, sprejetih na lanskem posvetovanju v Portorožu. Predsednik TKS Ravne Jože Šater je ob obisku ekipe Dela v ravenski občini posebej poudaril pomembnost smernice in njih nenehno izvajanje v vsakodnevni telesnokulturni praksi. V občini posvečajo posebno skrb selekcijam, pa tudi športni rekreaciji v organizacijah združenega dela in krajevnih skupnostih. Zapis o ravenski telesni kulturi in športu objavljamo na 13. strani Dela — šport.

Uspela revija najboljših

Na »Šampionatu Jugoslavije« v rokoborbi vrsta zanimivih bojev

LJUBLJANA, 20. marca — Na drugem »Šampionatu Jugoslavije« v rokoborbi so številni gledalci videli nekaj izredno atraktivnih bojev, saj so razen poškodovanih Frgića in Petkovića nastopili vsi najboljši jugoslovanski rokoborci.

Vrstni red — do 52 kg: 1. Nikolov (Varteks) 4 — 0, 2. Kosi (Mb) 3—1, 3. Stanešić (Proleter) 2—2; do 57 kg: 1. Sekulić 4—0, 2. Kovač (oba Lika) 2—2, 3. Stefanović (Elektrov. So.) 2—2; do 62 kg: 1. Pekač 2—1, 2. Blažević (oba Lika) 2—1, 3. Jakob (Spartak) 1—2; do 68 kg: 1. Čaba (Potisje) 3—1, 2. Vukov (Senta) 3—1, 3. Šestak (Lika) 3—1; do 74 kg: 1. Damjanović (Spa) 4—0, 2. Acić 2—2, 3. Konc (oba Potisje) 2—2; do 78 kg: 1. Tabački (Prol) 4—0, 2. Ben (Lika) 3—1, 3. Kasap (Potisje) 2—2; do 82 kg: 1. Major (Ev. So.) 5—0, 2. Kecman (Radnički Bg) 4—1, 3. Dozep (Lika) 2—3; do 90 kg: 1. Nišavić (Prol) 4—0, 2. Spalj (So.) 3—1, 3. Dani (Spa) 2—2; do 100 kg: Menišević 4—0, 2. Dani (oba Spa) 3—1, 3. Konstantinović (Sisak) 1—3; nad 100 kg: 1. Ilić (Radn Bg) 3—0, 2. Omerzu (Oli) 2—1, 3. Kovačević (Radn. Bg) 1—2.

Z. FAJDIGA

C. zvezda povedla

Na državnem zimskem članskem prvenstvu v plavanju na Reki 20 klubov — Prva rekorda Petriča in Blažičeve

REKA, 20. marca — Na državnem članskem prvenstvu v plavanju za 25-m bazene sicer ni bilo mnogo rekordov, zato pa so bili boji privlačni. Že po prvem dnevu si je Crvena zvezda zagotovila velik naskok pred Mladostjo, Fužinarjem in Triglavom. Med rekorderji sta bila tokrat spet Borut Petrič in Tatjana Blažič.

Na prvenstvu sodeluje 20 klubov s 138 tekmovalci.

REZULTATI PRVEGA DNE — moški — 100 m kravl: 1. N. Miloš (Cz) 53,4, 2. Lustig (Pr) 53,9, 3. Pavličević (Cz) 55,9, 4. Urankar (Rud) 56,0; 400 m kravl: 1. B. Petrič (Tr) 4:04,8, 2. Milečki (Ml) 4:12,7, 3. N. Miloš (Cz) 4:20,1, 4. Leskovec (Rud) 4:28,0; 100 m prsno: 1. Mitrović (Cz) 1:09,4, 2. Popović (Ml) 1:11,1, 3. Ažič (Pr) 1:11,2, 4. Rodič (Fuž) 1:12,6; 100 m hrbtno: 1. P. Miloš (Cz) 1:00,2, 2. Balant (Fuž) 1:02,3, 3. Popović (Par) 1:03,1, 4. Kos (Fuž) 1:05,0, 5. Dimovski (Il) 1:05,7; 100 m delfin: 1. B. Petrič (Tr) 59,9 (rek. SFRJ st. in ml. mlad), 2. Urankar (Rud) 1:00,9, 3. Sabo (Jed) 1:01,6, 6. Balant (Fuž) 1:05,4; 4 x 100 m mešano: 1. C. zvezda II. 4:15,7, 2. Mladost 4:16,0, 3. C. zvezda I. 4:16,8, 4. Fužinar 4:17,5, 5. Triglav 4:22,8; ženske — 100 m kravl: 1. Krstić (Din) 1:01,9, 2. Silić (Pr) 1:03,0, 3. Efendić (Part) 1:03,1, 5. Vehovec (Lj) 1:04,5, 6. Pšeničnik (Fuž) 1:05,1; 400 m kravl: 1. Krstić (Din) 4:38,2, 2. Rodič (Fuž) 4:46,8, 3. Bijelić (Cz) 4:48,4, 4. Štembergar (Tr) 4:49,4, 5. Krašovec (Il) 4:59,0; 100 m prsno: 1. Rodič (Fuž) 1:18,4, 2. Štembergar (Tr) 1:19,5, 3. Petković (Ml) 1:20,3, 4. Brađaška (Tr) 4:20,9; 100 m hrbtno: 1. Blažič (Rud) 1:09,6 (mlad. rek. SFRJ), 2. Sarać 1:11,0, 3. Fiorentini (obe POŠK) 1:12,4; 100 m delfin: 1. Efendić (Partizan) 1:08,0, 2. Majnarić (Ml) 1:09,4, 3. Kapičić (Cz) 1:10,8, 4. Marković (Lj) 1:12,4; 4 x 100 m mešano: 1. C. zvezda 4:52,4, 2. Mladost 4:52,7, 3. Partizan 4:58,4, 4. Fužinar 5:02,1, 5. Ilirija 5:02,2.

PRVA V HRBTNEM — Tatjana Blažič (Rud).

VRSTNI RED PO PRVEM DNEVU: C. zvezda 86, 2. Mladost OKI 45, Fužinar 37, Triglav 29, ... 6. Rudar 18, 9. Ilirija 8, 11. Ljubljana 3.

M. K.

Naši hokejisti na pragu skupine C SP

TOKIO — S porazom proti Švici s 3:5 in Madžarski z 1:3 se je naša hokejska reprezentanca na svetovnem prvenstvu skupine B znašla v skorajda brezupnem položaju in jo zdaj takorekoč zanesljivo čaka nazadovanje v skupino C. Na sliki: s tekme med Jugoslavijo in Švico. Tschiemer dosega zadetek, s katerim je Švica izenačila na 1:1. Vratar Žbontar in branilec Lap sta bila nemočna. Telefoto: UPI

Vsa prva mesta v Slovenijo

Velik uspeh naših tekmovalcev na rallyju »Tara 77«, ki je štel za DP

BAJINA BASTA — Na 77. avtorallyju »Tara 77«, ki je štel tudi za državno prvenstvo, je sodelovalo 84 posadk iz 27 društev iz vseh republik in pokrajin. Proga je bila dolga 662 kilometrov. Razdeljena je bila v devet etap s šestimi gorskimi preizkušnjami. Start in cilj rallyja je bil v Peruči. Tekmovanje je dobro organiziralo AMD Titovo Užice.

V vseh kategorijah so prva mesta osvojili vozniki iz naše republike.

Rezultati: do 785 kubikov — 1. Simončič (Slovenija avto), 2. Stamnić (T. Užice), 3. Tomić (Akademac, Bg); **do 1150 kubikov (nacionalni):** 1. Milavec (Sk. Loka), 2. Vesnić (T. Užice), 3. Dobrobotov (C. zvezda, Bg); **do 1150 kubikov (izboljšani motorji):** 1. Zonta (Sl. avto), 2. Arsić (Zastava, Kg), 3. Matijevski (Akademac, Bg); **do 1300 kubikov:** 1. Poberaj (Sl. avto), 2. Savić (T. Užice); 3. Blanuša (INA Rijeka); **nad 1300 kubikov:** 1. Pušnik (Sk. Loka), 2. Holentaner (Mb), 3. Kuzmić (Sl. avto); **skupna uvrstitev:** 1. Zonta, 2. Poberaj (oba Sl. avto), 3. Pušnik (Sk. Loka); **ekipe AMD in AMK:** 1. Slovenija avto, 2. ŠOLT Zvezda Lj., 3. Skofja Loka; **ekipe del. organizacij:** 1. Toper (Ce) in Sl. avto, 3. Partizan T. Užice; **vrstni red po republikah:** 1. AMZ Slovenije, 2. AMS Srbije, 3. AMS Hrvatske. B. Č.

ZVEZNA KOŠARKARSKA LIGA — MOŠKI

Končalo se je le srečno

Košarkarji Bresta po razburljivem finišu premagali Beko s 96:93 — Gostje igrali brez Žižića — Pohvale Bassinu

LJUBLJANA — Preveč nihanj je bilo v igri Bresta, da bi lahko bili zadovoljni. Hkrati je seveda to tudi odraz pomanjkljivega dela na treningu, ki je vedno hujši problem ljubljanskega ligaša. Vsa pohvala pa velja tokrat Bassinu, ki je predvsem na igrišču odlično vodil ekipo in s svojo borbenostjo vnesel vsaj malo tempa v igro.

Že sredi prvega dela so domači povedli za 13 točk (23 proti 10), prednost dokaj hitro zapravili, a na odmor le odšli še z 10 točkami naskoka. Nekaj natančnih metov Subotića, uspešnih akcij Bassina in Papiča ter odločnih skokov Jelovca in Polanca je bilo takrat še dovolj, da gostje brez reprezentanta Žižića niso resneje ogrožali vodstva domačih.

Že v 28. minuti pa je Beko dohitel domače in prvič povedel s 63:62. Djurić se je odlično boril pod košem, Kotarac in Stojanović pa sta zadevala iz vseh položajev. Tri minute kasneje so domači sicer spet povedli z 72:71, nato pa so gostje imeli kmalu prednost petih točk. V finišu pa so se domači bolje znašli, z dobrim skakanjem za odbitimi žogami in koši Jelovca so si zagotovili prednost — 92:85 v 38. min., kar je bilo tudi dovolj za zmago, čeprav v zadnji minuti sploh niso več zadeli koša.

S. T.

Izjave

● **BORUT BASSIN, trener Bresta:** »Z zmago sem več kot zadovoljen. Na trenutke smo igrali odlično, na trenutke pa slabo. Taka igra je vsekakor posledica slabe pripravljenosti posameznikov, saj težko najdem peterko, ki bi bila dobro pripravljena, to se pravi, da bi ves teden skupaj trenirala.«

● **VINKO JELOVAC:** »Odločila je večja želja po zmagi in ljubljansko občinstvo, ki nam je v odločilnih trenutkih vlilo novih moči. Sicer pa smo oboji dobro skakali pod košema.«

● **JOŽE PAPIČ:** »Igrali smo precej slabše kot na prejšnjih tekmah v Ljubljani. Tokrat smo vsaj na koncu le zaigrali dobro, kar doslej ni bil primer.«

● **SLOBODAN SUBOTIĆ:** »To je bila ena najtežjih tekem. Dobro smo igrali le na koncu, ko smo z dobrim skokom pod košema pobrali veliko odbitih žog. V prvem polčasu so bili gostje nekoliko »višji«.

● **BRANISLAV RAJAČIĆ, Trener Beka:** »Brez poškodovanega Žižića in z ne dovolj okrevanim Nikolićem, se nismo tako upirali domačinom, kot smo pričakovali. Tekma sicer ni bila na kdo ve kako visoki kvalitetni ravni. Domačini bi glede na vrednost ekipe zaslužili boljšo uvrstitev.«

● **BLAŽ KOTARAC, kapetan Beka:** »Tekma je bila borbena do konca. Upam, da smo kljub številnim napakam zadovoljili občinstvo. V finišu smo po nepotrebnem izgubili nekaj odločilnih žog.«

● **SRETEN DJURIĆ:** »Brez Žižića niti nismo upali na zmago, saj je znano, da so Ljubljančani na domačem igrišču odličen nasprotnik.«

V. D.

Brest : Beko 96:93 (52:42)

Dvorana Tivoli, gledalcev 3.000, sodnika Popovski (T. Vel.) in Srdoč (Reka).

BREST: Papič 14, Bassin 6, Vujačić 9, Polanec 13, Subotić 22, Jelovac 26, Gvardjančič 2, Križnar 2, Nuhanović 2.

BEKO: Stojanović 29, Nikolić 5, Djurić 16, Kotarac 19, Simendić 9, Knežević 15.

METI: Brest — 40:75 (53 odst.): Papič 5:9 (56), Bassin 3:8 (37), Vujačić 3:6 (50), Polanec 5:7 (72), Subotić 10:17 (59), Jelovac 12:20 (60), Gvardjančič 1:3 (33), Križnar 0:1, Nuhanović 1:4 (25); Beko — 36:71 (51 odst.): Stojanović 10:22 (45), Nikolić 2:4 (50), Djurić 7:10 (70), Kotarac 8:17 (47), Simendić 4:8 (50), Knežević 5:10 (50).

SKOKI: Brest — obramba (21): Papič 2, Bassin 1, Vujačić 1, Polanec 1, Subotić 5, Jelovac 11; napad (16): Vujačić 4, Polanec2, Subotić 5, Jelovac 3, Križnar 1, Nuhanović 1; Beko — obramba (17): Djurić 6, Kotarac 4, Simendić 3, Knežević 4; napad (11): Stojanović 2, Nikolić 1, Djurić 5, Kotarac 2, Knežević 1.

KAZENSKI METI: Brest — 16:27 (59 odst.): Papič 4:4, Bassin 0:2, Vujačić 3:6, Polanec 3:5, Subotić 2:5, Jelovac 2:3, Križnar 2:2; Beko — 21:30 (70. odst.): Stojanović 9:11, Nikolić 1:1, Djurić 2:5, Kotarac 3:7, Simendić 1:1, Knežević 5:5.

OSEBNE NAPAKE: Brest 25, Beko 27.

PET OSEBNIH NAPAK: Brest — 1 (Subotić 40.), Beko — 1 (Knežević 37.).

NAPAKE: Brest 11, Beko 14.

DOBLJENE ŽOGE: Brest 6, Beko 12.

Usoda je zapečatena?

Našo hokejsko vrsto je v predzadnjem nastopu svetovnega prvenstva premagala Madžarska - Danes s Poljaki

ZA DELO OD POSEBNEGA POROČEVALCA SPORTSKIH NOVOSTI

TOKIO, 20. marca — Samo izjemen podvig lahko še reši našo hokejsko reprezentanco pred najhujšim — odhodom v skupino C, kjer je Jugoslavija zadnjič igrala l. 1961 v Švici. Usoda jugoslovanskih hokejistov je bila praktično zapečatena na sinočnji tekmi z Madžarsko, medtem ko sta si Norveška in Nizozemska »bratsko« razdelili točki. Samo zmaga nad favoritom Poljsko v današnjem srečanju prihaja za naše v poštev, toda o takšnem srečnem finišu bržčas nihče realno ne razmišlja.

Varovanci zveznega kapetana inž. M. Janežiča so bili pred tekmo pod hudim psihološkim pritiskom, saj so vedeli, da je treba zmagati, tembolj ker so se Švicarji s točko več že približali rešitvi.

Jugoslovani so se borili na vso moč in jim v tem oziru ne gre ničesar očitati. Toda, kadar gre tudi za tako imenovano športno srečo strelcev pred nasprotnikovimi vrati v najbolj odločilnih trenutkih, je treba priznati, da so jo imeli na svetovnem prvenstvu res malo. Seveda pa poglavitna krivda tako slabih dosežkov tiči pri zelo nezanesljivi obrambi, ki je tudi v tem odločilnem spopadu delala neodpustljive napake. Zaradi tega so Madžari prišli v vodstvo, medtem ko je bila izrazita premoč Jugoslovanov v drugi tretjini domala čisto jalova, k čemur ima veliko zaslug tudi odlični vratar Balogh.

Potem ko je Hafner odbito ploščico poslal na pravo mesto in s tem izenačil rezultat, je naš tabor v hipu prevzel občutek novih upov, ki pa so jih sosedi, s katerimi smo na nedavnem turnirju v Budimpešti gladko in brez težav obračunali, v zadnji tretjini brž pokopali. Madžari so Jugoslovane v tem delu igre povsem nadigrali in dali še dva gola. To je bil konec žalostnega razpleta na ledu, kjer so naši čisto odpovedali in dali obenem najboljšo podobo o kvaliteti jugoslovanskega hokeja ta čas. Odločilen boj je dobil odločnejši nasprotnik, ki je znal posebno izkoristiti najbolj grobe spodrsljaje »modrih« branilcev.

D. KRAJNC

Madžarska : SFRJ 3:1 (1:0, 0:1, 2:0)

Drsališče na štadionu Koloseum, gledalcev okrog 5000, sodniki Ehrensperger (Švica), Fukuda in Cukamoto (oba Jap.).

STRELCI: 1:0 — Palla (13), 1:1 — Hafner (39), 2:1 — Balint (45), 3:1 — Meszöly (47).

SFRJ: M. Žbontar, Lomovšek, Tišler, Ščap, Košir, Renaud, Jakopič, Savić, Lap, F. Žbontar, Hafner, Poljanšek, G. Hiti, Puterle, Klemenc, Lepša, Kavec, Beravs, Jan.

MADŽARSKA: Balogh, Kovalczik, Treplan, Farkas, Palatos, Nemeth, Fiora, Haizer, Kereszeti, Meszöly, Havran, Balint, Pek, Menyhart, Poth, Buzas, Palla.

IZKLJUČITVE: SFRJ 2, Madžarska 2 minuti.

Švica : Madžarska 7:3 (3:1, 3:1, 1:1)

STRELCI: Lindemann 3, Lott 2 ter Köliker za Švico, za Madžarsko Menyhart, Havran in Flora.

NDR : Norveška 8:1 (1:0, 3:0, 4:1)

STRELCI: Bielas in Schur po 2, Müller, Simon, Patschinski in Stasche po 1 za NDR, častni gol za Norveško pa je dal Ovstedal.

Poljska : Avstrija 3:0 (0:0, 2:0, 1:0)

STRELCI: Zietara, Jabczyk in Kokoszka. Pred 4000 gledalci so sodili Krisch (Jugoslavija), Fukuda in Cukamoto.

Japonska : Avstrija 6:2 (4:1, 0:1 2:0)

STRELCI: Vakabajaši 2 ter Nakamara, Hikigi, Azuma in Misava za Japonsko ter Schitzer in König za Avstrijo.

Norveška : Nizozemska 4:4 (1:2, 1:1, 2:1)

STRELCI: Setgereng, Jansen, Nilsen in Pedersen za Norveško ter Dehher 3 in Sciarone za Nizozemsko.

1. NDR	7	7	0	0	52:16	14
2. Poljska	7	6	0	1	35:16	12
3. Japonska	7	5	1	1	30:16	11
4. Norveška	8	4	2	2	30:30	10
5. Švica	7	3	0	4	32:31	6
6. Madžarska	8	3	0	5	27:46	6
7. Nizozemska	7	1	2	4	21:36	4
8. Jugoslavija	7	1	1	5	24:32	3
9. Avstrija	8	0	0	8	19:48	0

PARI ZADNJEGA KOLA: Japonska — NDR, Jugoslavija — Poljska, Švica — Nizozemska.

Danska ali Italija?

KÖBENHAVN — Sedmi in osmi dan svetovnega prvenstva v hokeju na ledu skupine C je Francija premagala Španijo z 12:1 (2:0, 5:1, 5:0), Danska Belgijo s 27:4 (11:1, 8:2, 8:1) in Francijo s 3:1 (0:0, 2:0, 1:1), Italija Bolgarijo s 6:0 (3:0, 2:0, 1:0), Španija pa V. Britanijo s 5:2 (3:0, 2:2, 0:0).

Vodita Danska in Italija, ki imata po 10 točk, Bolgarija 6 točk itd.

Razpisna komisija delavskega sveta

TOZD DRAMA SNG LJUBLJANA

razpisuje

v skladu z 91. in 98. členom statuta in 9. členom samoupravnega sporazuma o medsebojnih razmerjih v združenem delu delovna mesta vodilnih delavcev:

1. DIREKTORJA TOZD
2. VODJE PROGRAMSKEGA SEKTORJA
3. TEHNIČNEGA ŠEFA
4. POMOČNIKA VODJE PROGRAMSKEGA SEKTORJA

Za navedena delovna mesta so lahko imenovane osebe, ki poleg splošnih pogojev, predpisanih v zakonu, izpolnjujejo še naslednje pogoje:

pod 1.: da ima visoko izobrazbo, da pozna kulturno in gledališko dejavnost, da ima organizacijske in vodstvene sposobnosti, da ima 5 let delovnih izkušenj, da je moralno in politično neoporečen

pod 2.: da ima visoko izobrazbo, pet let delovnih izkušenj, da pozna kulturno-umetniško problematiko in domačo ter tujo dramaturgijo, da obvlada dva tuja jezika, da je moralno in politično neoporečen

pod 3.: da ima visoko, višjo ali srednjo izobrazbo, pet let delovnih izkušenj, od tega štiri leta na vodilnih delovnih mestih, da pozna scensko tehnologijo in ima organizacijske sposobnosti, da je moralno in politično neoporečen

pod 4.: da ima visoko izobrazbo, pet let delovnih izkušenj, da pozna dramaturško, režijsko in organizacijsko funkcijo v gledališču, da obvlada dva tuja jezika, da je moralno in politično neoporečen

Od kandidatov, ki se bodo prijavili za delovno mesto pod tč. 1. pričakujemo, da bodo predložili programsko usmeritev svojega delovanja na tem delovnem mestu.

Kandidati imajo možnost vpogleda v vse samoupravne akte v kadrovski službi SNG.

Imenovani kandidati naj bi nastopili delo čimprej po imenovanju.

Prijave z dokazili o izpolnjevanju pogojev pošljite v zaprti ovojnici z oznako »za razpis« pod tč. delovnega mesta na naslov: Razpisna komisija delavskega sveta TOZD Drama, SNG Ljubljana, Cankarjeva 11.

Razpis velja 30 dni po objavi. 1882

Rezultati

Brest : Beko 96:93 (52:42)
Kvarner : Jugoplastika 109:128 (48:57)
Partizan : Zadar 110:107 (55:53)
Industromontaža : Igman 83:74 (43:33)
Rabotnički : C. zvezda 96:117 (40:49)
Radnički FOB : Metalac 107:79 (51:44)
Bosna : Cibona 85:83 (40:44)

Lestvica

Jugoplastika	22	19	3	2263:1936	38	+327
Bosna	21	19	3	2110:1874	38	+236
Partizan	22	18	4	2152:2060	36	+ 92
Cibona	22	15	7	1851:1783	30	+ 68
Beko	22	14	8	2095:2034	28	+ 61
Crvena zvezda	22	12	10	2019:1903	24	+116
Radnički FOB	22	10	12	2017:1938	20	+ 79
Kvarner	22	10	12	2291:2291	20	0
Metalac	23	10	12	1820:1972	20	—152
Zadar	22	8	14	1866:1969	16	—103
Brest	22	7	15	2009:1994	14	+ 15
Rabotnički	22	6	16	1887:2104	12	—217
Industromontaža	22	5	17	1800:1999	10	—199
Igman	22	1	21	1597:1920	2	—323

Pari prihodnjega kola

BEOGRAD: C. zvezda — Brest (92:85)
SKOPJE: Rabotnički — Kvarner (89:108)
BEOGRAD: Beko — Bosna (92:114)
ZAGREB: Cibona — Industromontaža (83:76)
SARAJEVO: Igman — Radnički FOB (73:113, 23. marca)
VALJEVO: Metalac — Partizan (87:100)
ZADAR: Zadar — Jugoplastika (77:94)

Še korak bliže so rešitvi

Industromontaža : Igman 83:74 (43:33)

ZAGREB — Dvorana na Trešnjevki, gledalcev 400, sodnika Pastor (Novi Sad) in Protić (Beograd).

INDUSTROMONTAŽA: Sulejmanović 4 (2:2), Kauzlarić 17 (1:2), Buva 4, Zrnić 8 (0:2), Ćosović 12 (2:4), Marelja 17 (5:9), Nikolić 12 (4:4), Despot 9 (3:5).

IGMAN: Ibranović 14 (6:9), Glodžo 3 (1:3), Čomora 4, Cuzulan 8 (4:5), Babić 2 (2:3), Vulović 2, Brborić 18 (4:4), Zirojević 23 (3:5).

Zagrebčani so s srečanjem z Igmanom začeli trnovo pot v boju za obstanek v ligi. V vseh srečanjih pred domačim občinstvom morajo iztržiti poln izkupiček, nato pa bo srečanje z Rabotničkim odločalo o obstanku. Z zmago proti Igmanu so začeli izpolnjevati plan. Domači košarkarji niso igrali tehnično dovršeno, vendar so pomanjkljivosti nadoknadili z borbenostjo. Dobro sta igrala Sulejmanović in Kauzlarić, se pravi igralca druge petrke. Sarajevčani so v prvem polčasu vodili že z 8 točkami, vendar so v finišu to prednost zapravili, tako da je Industromontaža odločila prvi del z 10 točkami naskoka. V nadaljevanju so Zagrebčani obdržali prednost in osvojili pomembni točki.

Izjava

● **SLOBODAN TRNINIĆ, trener Industromontaže:** »Nismo prikazali dobre igre, vendar sta v tem trenutku pomembni le točki. Presenečen sem, da smo imeli tako malo gledalcev, na za nas tako pomembnem srečanju.

S. PIRŠL

Brez centra ni prave košarke

Kvarner : Jugoplastika 109:128 (48:57)

REKA — Dvorana na Trsatu, gledalcev 5.000, sodnika Prelogović in Matijević (Zg).

KVARNER: Pilepić 2, Plečaš 35 (9:11), Milićević 21 (3:6), Maslak 8, Grabovac 22 (2:2), Ercegović 12 (6:8), Jugo 11 (5:7).

JUGOPLASTIKA: Tudor 4, Jerkov 33 (7:7), Macura 13 (1:4), Tvrdić 4, Dukan 3 (1:3), Šolman 34 (6:6), Krstulović 17 (1:1), Grgin 24 (4:4).

Rekordno število gledalcev, med katerimi je vsaj polovica bodrila goste, je prišlo na svoj račun. Gostje so bili favoriti in so to vlogo tudi opravičili. Bili so predvsem popolni gospodarji pod košema, nezgrešljivi Šolman pa je kaznoval prav vsako napako domačih. Samo v prvem polčasu je dosegel 20 točk, pri tem pa zgrešil en sam met.

Rečani so se v prvem delu še kolikor toliko uspešno kosali s Spličani, pa tudi v drugem delu so do 27. minute še držali korak, saj so gostje vodili takrat samo z 80:75. Takrat pa je bilo upanj konec, kajti visoki Jerkov pod košem ni dovoljeval ničesar, na drugi strani pa zadeval kot za stavo in točki sta zasluženo odšli v Split.

Izjavi

● **MATAN RIMAC, trener Kvarnerja:** »Tekma je še enkrat nazorno pokazala, da se brez centrov ne da igrati prava košarka. Mi pa tega centra nimamo.«

● **PETAR SKANSI, trener Jugoplastike:** »Pozna se nam utrujenost od neprestanega igranja in potovanj, ki so še posebej prizadela najstarejšega, Rata Tvrdića. Kvarner je igral dokaj dobro, a nima prave višine.«

O. RIVETTI

Bielas (NDR) prvi strelec

TOKIO — Na lestvici strelcev pred zadnjim kolom vodi vzhodnonemški hokejist Bielas, ki je dosegel devet zadetkov. Sledijo Dehher (NDR) in Zietara (Poljska) po 8, R. Hiti in Jabczyk (Pol.) po 7, itd. Najbolj nedisciplinirana igralca pa sta Avstrijec Schwitzer in De Graauw (Niz.) s po 14 kazenskimi minutami. Izmed Jugoslovanov ima največ kazenskih minut M. Zbontar — 10.

Dva naslova za Trbovlje

TRBOVLJE — V okviru pionirskega festivala so v Zasavju in Posavju že tekmovali po novem sistemu z nastopom občinskih selekcij.

V Zasavju so nastopili vsi občinski prvaki. Rezultati: pionirji — Zagorje : Litija 44:31, Trbovlje : Hrastnik 64:23, Trbovlje : Zagorje 72:40 in Hrastnik : Litija 48:40. Vrstni red: 1. Trbovlje, 2. Zagorje, 3. Hrastnik in 4. Litija; pionirke — Trbovlje : Zagorje 18:17, Zagorje : Hrastnik 25:8 in Trbovlje : Hrastnik 20:14. Vrstni red — 1. Trbovlje, 2. Zagorje, 3. Hrastnik.

V Posavju je nastopilo pri pionirjih osem ekip, zmagala pa je Brestanica, pri pionirkah pa 5 ekip, zmagala pa je Sevnica.

Na prvenstvu Zasavja — Posavja je pri pionirkah zmagala ekipa Trbovelj pred Sevnico 46:20 (21:9), pri pionirjih pa prav tako Trbovlje pred Brestanico 72:38 (41:13).

PROMETNO PODJETJE

SAP

LJUBLJANA

TOZD »GLOBUS« — avtošpedicija
n. sub. o.
Ljubljana, Šmartinska 106

Odbor za medsebojna razmerja

objavlja
naslednja prosta delovna mesta:

1. VEČ AVTOMEHANIKOV
2. DVEH MATERIALNIH KNJIGOVODIJ
3. KNJIGOVODJE — SALDAKONTISTA

Poleg splošnih morajo kandidati izpolnjevati še naslednje posebne pogoje:

pod 1.: poklicna šola mehanske stroke
pod 2. in 3.: srednja ekonomska ali dveletna administrativna šola.

Ponudbe sprejema splošni oddelek 10 dni po objavi. 1816

Časopisno in grafično podjetje
»DELO«
TOZD GRAFIKA
čgp delo Ljubljana, Titova 35

vabi
k sodelovanju delavce za delovna mesta:

1. SKLADIŠČNIKA repromateriala
2. STROJEPISKE (za delo v dveh izmenah)
3. BRUSAČA
4. SNAŽILKE
5. DVORIŠČNEGA DELAVCA
6. ČISTILCA-STREŽNIKA

Kandidati morajo poleg splošnih izpolnjevati še naslednje pogoje:
pod 1:
— končana srednja šola
— urejena vojaščina
— praksa na delovnem mestu skladiščnika
pod 2:
— končana osemletka
— znanje strojepisja
— starost do 25 let
pod 3:
— končana osemletka
— nedokončana poklicna šola kovinske stroke
— urejena vojaščina
pod 6:
— osemletka
— urejena vojaščina
Za vsa delovna mesta je predvideno poskusno delo.

Pismene ponudbe pošljite v 8 dneh v kadrovsko službo CGP »DELO« — TOZD Grafika, Lj., Titova 35, kjer so vam na voljo tudi informacije, vsak dan od 9. do 12. ure.

Tudi tokrat odločil Srečko Jurić

Radnički FOB : Metalac 107:79 (51:44)

BEOGRAD — Dvorana športov v Novem Beogradu, gledalcev 1000, sodnika Radović (Bg) in Marković (Kragujevac).

RADNIČKI FOB: Ivković 17 (3:5), Stanković 4, D. Živanović 2, Banjanin 12 (0:1), P. Živanović 5 (3:3), Marović 17 (7:11), Damjanović 23 (3:3), Jarić 20 (2:2), Tasić 2.

METALAC: Djurić 6 (2:2), Ilić 6, Djurica 5 (1:2), Stevanović 21 (9:10), Spasojević 4, Kecojević 7 (3:7), Kovačević 26 (4:4), Pantović 2.

Šele v finišu so Jarić in tovariši zaigrali tako kot znajo in strli žilav odpor Valjevčanov. Srečko Jarić, ki igra v življenjski formi, je bil tudi tokrat neprekosljiv, saj je skoraj sam razbil obrambo gostov.

Izjava

● **MILAN VASOJEVIĆ, trener Radničkega FOB:** »Bolj kot zmaga me veseli dobra igra v finišu. Jarićeva odlična forma me pa še posebej veseli, saj je sedaj pravi vodaj ekipe. To pa je zelo važno pred finale pokala pokalnih prvakov.«

K. STAMENKOVIĆ

Izredna košarka v Sarajevu

Bosna : Cibona 85:83 (40:44)

SARAJEVO — Dvorana Skenderije, gledalcev 4000, sodnika Brumen (Lj) in Kranjc (Bg).

BOSNA: Krvavac 4 (2:5), Džogić 4 (9:4), Radovanović 21 (2:2), Tolj 2 (2:2), Varaić 17, Delibašić 35 (15:15), Hadžić 2.

CIBONA: Perović 6, Ljubojević 12 (2:2), Pavličević 4 (4:5), Rukavina 33 (5:5), Avberšek 4 (2:2), Knego 16 (6:6), Mohorović 4, Gospodnetić 4.

Če bo Bosna kljub vsemu osvojila prvenstvo, potem bo imela današnja tekma odločilno vlogo. To je bila namreč igra, kakršne doslej še nihče ni igral. Videli smo dvajset minut pressinga Cibone, stalne menjave in izreden tempo, s kakršnim verjetno igrajo samo še ameriški profesionalci. Novoselov načrt je bil jasen. Zadržati Delibašića, ga utruditi, nato pa pokončati oslabljeno Bosno.

V 30. minuti igre so gostje vodili 70:57, toda le sedem minut kasneje so povedli domačini — s 77:76. 26 sekund pred koncem je bil rezultat spet izenačen 83:83. V zadnjih trenutkih tekme, ko je bil na pomolu podaljšek, pa je najboljši igralec tekme Mirza Delibašić, tako kot proti Partizanu, z metom iz velike razdalje odločil tekmo.

K. KAMERIĆ

Obremenitev je bila prehuda

Rabotnički : C. zvezda 96:117 (42:49)

SKOPJE — Dvorana Rabotničkega, gledalcev 1500, sodnika Oblak (Lj)in Camplin (MS)

RABOTNIČKI: Gešovski 4, Lukovski 10, Vasiljević 15 (3:4), Kovačević 30 (12:14), Staninov 6, Stojković 3 (3:4), Cvetkovski 2 (2:2), Georgijevski 13 (9:11), Radulović 12 (4:4).

CRVENA ZVEZDA: Rakočević 12 (2:3), Grulčić 4 (2:2), Koprivica 14, Živković 16 (8:9), Kapičić 23 (5:7), Stamenković 6 (1:2), Vučinić 19 (3:3), Slavnić 24 (2:2).

Igralci Rabotničkega so zamudili tudi predzadnji vlak v borbi za obstanek v prvi ligi. Srečanje s Crveno zvezdo so odigrali v psihološkem krču, kar se jim je tudi maščevalo. Bila je to učna ura košarke v rdeče beli izdaji. Beograjčani so ves čas vodili in kaznovali vsako napako domačih košarkarjev. Skopjanci so bili povsem zmedeni in so ves čas tekme skušali zmanjšati rezultat le z obupnimi individualnimi akcijami, vendar je bila beograjska obramba neprobojna.

Izjava

● **BRATISLAV DJORDJEVIĆ, trener C. zvezde:** »Končno smo spet enkrat igrali kolektivno. Zelo sem zadovoljen s svojimi igralci.«

M. MICKOVIĆ

ZKL — ŽENSKE

Presenetile samo v prvem delu

Ljubljančanke visoko izgubile v Sarajevu — Poraz Industromontaže

LJUBLJANA — Igralke Bresta so presenetljivo dobro odigrale prvi del proti Bosni, nato pa so močno popustile. Zagrebčanke so doživele presenetljiv poraz doma.

Bosna : Brest 77:54 (34:35)

SARAJEVO: Mala dvorana Skenderije, gledalcev 800, sodnika Marjanović (Arilje) in Pokaz (Zg).

BOSNA: Djurašković 19 (5:5), Maksimović 16, Pavlić 8, Taušan 18 (2:2), Zekić 6, Janjić 10 (2:2).

BREST: Vuleta 8, Stoka 7 (5:3), Guberinič 18 (4:4), Hočevar 5 (3:5), Mihelič 4, Jelenc 12 (2:2).

Le malo je manjkalo, pa bi igralke Bresta priredile presenečenje. Ljubljančanke so v prvem polčasu dobro namučile favorizirane gostje. Šele v drugem delu igre, ko so domačinke zaigrale bolj agresivno in zavzeto, je bilo vprašanje zmagovalca dokončno rešeno. Drugi polčas so igralke Bosne dobile z rezultatom 34:19. Kljub temu pa je treba reči, da so gostje prijetno presenetile.

IZJAVI:

● **BOGO DEBEVC, trener Bresta:** »Zdi se, kot da smo se sami prestrašili in v finišu zaigrali mnogo slabše. Pravzaprav pa proti ekipi kot je Bosna, drugega tudi ni bilo pričakovati.«

● **TRIPKO ADŽIĆ, trener Bosne:** »Gostje smo podcenjevali in igro pričeli zelo neresno. Ko se ne bi ob pravem trenutku zbrali, bi se lahko celo zgodilo, da bi sredi Sarajeva izgubili z ekipo, od katere kaj takega ne bi nikoli pričakovali.«

K. KAMERIĆ

Industromontaža : C zvezda 72:77 (44:39)

Ml. Krajišnik : Voždovac 88:93

Bosna	5	5	0	382:304	10
Industromontaža	5	3	2	367:337	6
C. zvezda	5	3	2	415:389	6
Voždovac	5	2	2	414:433	6
Brest	5	1	4	334:376	2
Ml. Krajišnik	5	0	5	350:423	0

PARI PRIHODNJEGA KOLA: C. zvezda — Bosna, Voždovac — Industromontaža, Brest — Mladi Krajišnik.

KVALIFIKACIJE ZA I. ZKL

Dalvin : Železničar 86:84 (44:38)

Kumanovo : Borac 76:110 (35:54)

SLOVENSKA KOŠARKARSKA LIGA — MOŠKI

Trije se že odmikajo

Dolenjci so si po derbiju z Branikom utrdili drugo mesto — Rudar zanesljivo premagal Elektro — Točki Fructalu

LJUBLJANA — Ekipe Domžal, Dolenjske in Rudarja so ušle ostalim tekmecem, od dna pa se je malce bolj odmaknil Fructal, ki je zasluženo osvojil točki v Trnovem.

Rudar : Elektra 89:77 (40:38)

TRBOVLJE — Dvorana Osnovne šole, gledalcev 100, sodnika Burja in Reberšak (oba Lj).

RUDAR: Senica 14, Knavs 9, Savšek 5, Udrih 15, Klanjšek 18, Omahne 22, Krofelj 2, Portpin 4.

ELEKTRA: Jerič 6, Kristan 2, Klemenjak 2, S. Jošt 10, Hliš 4, Keblič 15, S. Breznik 6, J. Jošt 29, Fürst 3.

Vse do pet minut pred koncem sta bili moštvi izenačeni. Domačini so sicer ves čas vodili, vendar največ s tremi točkami razlike. Pet minut pred koncem pa so igrišče morali zapustiti trije najboljši igralci gostov, tako da domačinom ni bilo težko doseči prednosti 17 točk, ki je zadostovala za zmago.

S. KRASNIK

Dolenjska : Branik 63:53 (31:28)

NOVO MESTO — Telovadnica osnovne šole Bršljin, sodnika Radošević in Kobilica (Lj), gledalcev 200.

DOLENJSKA: P. Seničar 22, Bajt 13, Sviger 5, Plantan 11, Ivančič 12.

BRANIK: Skrobar 8, Vollmaier 8, Nikolič 10, Brodnjak 13, Smaka 14.

Košarkarski derbi republiške lige je zasluženo pripadel selekciji Dolenjske, ki je, kot je že navada, s polno močjo zaigrala šele v drugem polčasu in tako zlomila Mariborčane, ki so v prvem delu srečanja še nekako držali korak z Novomeščani. Največ zaslug za lepo zmago, ki je Dolenjce utrdila na drugem mestu, ima vsekakor Peter Seničar, ki se razvija v odličnega košarkarja, seveda pa ne gre zanemariti tudi deleža drugih košarkarjev. Zanimivo je, da se je v vsaki ekipi med strelce vpisalo samo po pet košarkarjev.

S. DOKL

Kras : Radenska—Pomurje 92:63 (36:21)

LIPICA — Dvorana v pokriti jahanici, gledacev 200, sodnika Šegedin (Lj) in Prinčič (NG).

KRAS: S. Brezec 4, Novak 4, Vodnič 2, H. Brezec 18, Janjič 4, Zaro 11, Katonar 20, Kobe 10, Ziberna 5, Tavčar 14.

RADENSKA POMURJE: Sakani 6, Mavko 9, Sedonja 13, Regvart 11 Domjan 2, Semenič 20, Nadoh 2.

Gostje so nastopili oslabljeni, tako da je bilo že pred začetkom tekme videti, da bodo imeli domači lahko delo. Tako je tudi bilo. Kljub slabi igri in podcenjevanju gostov, pa le-ti tega niso znali izkoristiti, saj je bila njihova igra daleč pod povprečjem ostalih ekip, ki so dosedaj gostovale v Lipici. V drugem polčasu so zaigrali mlajši igralci, ki so v igro vnesli več živahnosti, tako da so na svoj račun prišli vsaj gledalci, ki so bili do tedaj nezadovoljni s prikazano igro. Igralci Krasa so tako dosegli svojo peto zaporedno zmago, ki pa bi lahko bila ob resnejši igri veliko višja.

M. NAGY

Vrhnika : Jesenice 74:62 (44:36)

VRHNIKA — Dvorana OŠ v Dolenjem Logatcu, gledalcev 50, sodnika Strickberger (Lj) in Lozič (N. Gorica).

VRHNIKA: Sivko 17, Furlan 2, De Gleria 9, Nagode 12, T. Gantar 20, Pahor 10, M. Gantar 4.

JESENICE: Noč 8, Eržen 7, Smolej 4, Božič 23, Mišič 4, Vauhnik 14, Pazman 2.

V slabi in nepovezani igri, ki sta jo nasprotnika prikazala, so domačini že na začetku povedli in prednost obdržali vse do konca srečanja. Pri gostih se je izkazal Božič, pri domačinih pa se ni nihče posebno odlikoval.

J. MAJER

Trnovo : Fructal 87:89 (40:45)

LJUBLJANA — Dvorana Ilirije, gledalcev 20, sodnika Rus (Kr) in Kučer (Žalec).

TRNOVO: Prelog 2, M. Sager 6, Pucher 5, Kozamernik 16, Matičetov 18, Avsenik 6, Kozák 16, J. Sager 18.

FRUCTAL: Brecelj 5, Skubin 29, Makarovič 2, Likar 32, Slokar 6, Soban 15.

Igralci Trnovega so klonili na domačem igrišču proti povprečni ekipi Fructala, ki je imela v svojih vrstah le dva dobra posameznika, ki pa sta bila nerešljiva uganka za domačine in imata največ zaslug za zasluženo zmago gostov.

Domači so tokrat zaigrali daleč pod svojimi zmožnostmi. Vodili so le dvakrat, in sicer v 3. in v 26. minuti, vendar so v finišu zapravili točki predvsem zaradi nepremišljene in neodgovorne igre. Pri gostih velja pohvaliti Skubina in Likarja, pri domačih pa za borbeno igro le Kozaka.

D. BERŽAN

Domžale : Ježica 86:91

Domžale	18	15	3	1605::1414	30	+
Dolenjska	18	13	5	1455:1306	26	+
Rudar	18	11	7	1532:1411	22	+
Elektra	18	10	8	1626:1531	20	+
Branik	18	10	8	1552:1467	20	+
Kras	18	10	8	1556:1570	20	—
Vrhnika	18	9	9	1439:1519	18	—
Trnovo	18	8	10	1622:1607	16	—
Fructal	18	8	10	1604:1518	16	—
Ježica	18	7	11	1482:1493	14	+
Jesenice	18	5	13	1305:1439	10	—
Radenska — Pomurje	18	2	16	1118:1591	4	—

PARI PRIHODNJEGA KOLA: Vrhnika — Kras, Jesenice — Domžale, Ježica — Dolenjska, Branik — Trnovo, Fructal — Rudar, Elektra — Radenska-Pomurje.

PLAVANJE

C. zvezda prvak

REKA — Drugi dan zimskega državnega članskega prvenstva v plavanju je Blažičeva dosegla absolutni državni rekord na 200 m hrbtno z 2:27,5, Rodičeva pa absolutni slovenski in državni rekord za mladince in pionirke na 400 m mešano s 5:21,5.

KONČNI EKIPNI VRSTNI RED: 1. C. zvezda 158 točk, 2. Mladost OKI 79, 3. Partizan 70, 4. Fužinar 68, 5. Triglav 66, 6. Rudar 43, 9. Ilirija 19,5, 10. Ljubljana 18.

M. K.

TRANSJUG RIJEKA
TOZD — Ljubljana
Titova 36/X

razpisuje

naslednje prosto delovno mesto:

DAKTILOGRAFA

za potrebe poslovalnice Jesenice.

Zahtevani pogoji za zasedbo delovnega mesta daktilografa: popolno znanje strojepisja.

Kandidati naj pošljejo ponudbe z dokazili o izpolnjevanju pogojev UPRAVI TOZD Ljubljana, v 8 dneh od dneva objave. 1877

Izkoristili krizo gostov

Partizan : Zadar 110:107 (55:53)

BEOGRAD — Hala v Novem Beogradu, gledalcev 2500, sodnika Belegu (Peč) in Stevanov (NS).

PARTIZAN: Todorić 2 (0:1), Kićanović 33 (1:1), Petrović 14 (2:2), Farčić 2, Dalipagić 44 (10:16), Kerkez 12, Marić 2, Popović 1 (1:3).

ZADAR: Perinčić 26 (2:2), Tičina 6, Cosić 26 (12:13), Jerak 6 (2:3), Skroče 35 (3:3), Petani 2, Fabulić 4, Matulović 2.

To je bila igra, ki je navdušila gledalce, ne pa tudi košarkarske strokovnjake. Zdelo se je, kot da si moštvi želita doseči čim večje število košev, medtem ko na obrambo ni nihče niti pomislil. Zato tudi ni čudno, da so igralci obeh moštev dosegli prek 200 košev. Partizan je zasluženo zmagal, saj je bil večji del tekme nekoliko boljši nasprotnik. Sredi drugega polčasa so domačini vodili kar z 20 koši razlike (83:63), nato pa so zaigrali nekoliko brezskrbneje. Tedaj pa se je razigral Perinčić, ki mu je uspelo, da je do konca tekme zmanjšal razliko le na 6 košev.

Izjavi

● **RANKO ŽERAVICA, trener Partizana:** »Ne morem razumeti neodgovorne igre naših igralcev. Kljub temu, da sem jih opozarjal na obrambo, me očitno nihče ni jemal resno. Če drugega ne, je bila tekma všeč vsaj gledalcem.«

● **JOSIP DJERDJA, trener Zadra:** »Imeli smo hudo krizo sredi drugega polčasa, ko so domačini vodili za 20 točk. To je tudi odločilo zmagovalca v tekmi, ki nikakor ni mogla navdušiti vseh tistih, ki se vsaj malo spoznajo na košarko.«

K. STAMENKOVIĆ

44 KOŠEV — Dražen Dalipagić.

Splošni projektivni biro Ljubljana

PRODAMO nekaj starega pisarniškega inventarja in nevozen motorni tricikel. Ogled v Wolfovi 8, in si cer 22. marca 1977 od 10. do 12. ure. 1881

Delovna organizacija

slikoplesk termoplast LJUBLJANA-GORNJI TRG 4

razglaša
prosta delovna mesta:

1. kvalificiranih slikopleskarjev
2. priučenih slikopleskarjev
3. vajencev za slikopleskarsko stroko
4. kvalificiranih parketarjev
5. priučenih parketarjev
6. vajencev za parketarsko stroko
7. kvalificiranih varilcev in polagalcev plastičnih mas
8. priučenih varilcev in polagalcev plastičnih mas

POGOJI:

pod 1.: poklicna šola slikopleskarske smeri
pod 2.: 6 razredov osemletke in 2 leti delovnih izkušenj
pod 3. in 6.: končana osemletka
pod 4.: poklicna šola lesne stroke
pod 5.: 6 razredov osemletke in 1 leto delovnih izkušenj
pod 7.: kvalificiran polagalec tlakov s strokovnim tečajem ali poklicna šola sorodne smeri
pod 8.: 6 razredov osemletke in 6 mesecev delovnih izkušenj

Kandidati naj vložijo prošnje s kratkim življenjepisom in ostalimi potrebnimi dokazili na upravo podjetja »SLIKOPLESK—TERMOPLAST« Ljubljana, Gornji trg 4.

I. ZVEZNA NOGOMETNA LIGA

Tretjič spomladi brez zadetka

Nogometaši Olimpije so v tekmi 20. kola I. ZNL za Bežigradom igrali z Borcem (BL) 0:0 — Jalova premoč domačinov — Dalanović bil odličen v finišu

LJUBLJANA — Tudi v tretjem spomladanskem prvoligaškem nastopu nogometaši Olimpije niso osvojili obeh točk niti dosegli prvega spomladanskega zadetka. V prvem delu je bila neučinkovita igra še kar zanimiva, v nadaljevanju pa je koncentracija Rožiča, Radulovića in tovarišev povsem popustila. Gostje iz Banjaluke se tokrat niso izključno branili kot mnoga moštva za Bežigradom, temveč so večji del tekme igrali napadalno. Olimpija je bila po poteku dogodkov nekoliko bliže zmagi, toda točka Banjalučanov je zanje povsem zaslužen uspeh.

Olimpija : Borac 0:0

Stadion za Bežigradom, gledalcev 5000, teren dober, vreme oblačno, sodnik Vlajić (Beograd).
OLIMPIJA: Dalanović, Hazabent, Bracanović, Komljenović, Dogandžić, Samatović, Jovičević, Radulović, Voljč (Vujković), Grubor (Ameršek), Rožič.
BORAC: Djulić, Kušmić, Lazić, Mijočić, Vuković, Gavrilović, Čulafić, Marjanović (Šejdić), Ibrahimbegović, Bajagilović, Kovačević.

Da Banjalučani v Ljubljano niso prišli le po točko, so dokazali že v prvih minutah. Z brezkompromisno, odprto igro so Kovačević, Čulafić, Marjanović in soigralci že po prvih akcijah spravili Dalanovića v hude preizkušnje. V 10. minuti je bil v ospredju Olimpijin tercet — Jovičević—Voljč— Grubor, silovit strel slednjega pa je na splošno razočaranje bežigrajskih navijačev letel tik vratnice. Nesojeni reprezentant Kovačević je vse svoje odlike pokazal že v naslednji minuti. Najprej je z lahkoto pretekel Hazabenta, nato pa, ko se je akcija zapletla, s fantastičnim diagonalnim strelom zadel prečko Dalanovićevih vrat. V 17. minuti je Radulović z mojstrskim driblingom v 16-metrskem prostoru sicer izigral obrambo gostov, toda nazdaje je v preigravanju le pretiraval, tako da je imenitna priložnost propadla.

Silovit začetni tempo pa igralcev obeh moštev ni utrudil. Še naprej so se vrstili dramatični prizori pred obojimi vrati, številnejše seveda pred banjaluškimi. Toda žoga ni in ni hotela v mrežo. V 38. minuti pa je Komljenović iz prostega strela iz 20 metrov celo vnovič zadel vratnico. Tudi ostrosti ni manjkalo. Beograjski sodnik Vlajić je kar težko krotil razgrete duhove, dvakrat (Grubor, Ibrahimbegović) pa si je moral pomagati z rumenima kartonoma. V 45. minuti se je moral banjaluški vratar Djulić pošteno stegniti, da je ujel odličen strel Jovičevića s 17 metrov.

Drugi polčas je bil po kvaliteti veliko slabši od prvega. Ljubljančani so imeli jalovo terensko premoč, ki pa je spričo indisponiranosti svojih ključnih mož Rožiča in Radulovića, niso mogli uveljaviti. Ni pomagalo niti to, da je trener Milošević poslal na igrišče še Vujkovića in Ameršk. To je bila igra brez sleherne ideje, a z dokaj visokim ritmom.

Rožič in Radulović sta imela najizrazitejši priložnosti za »zelenobele«, vendar se v kazenskem prostoru Banjalučanov nista znašla. Abid Kovačević in Ibrahimbegović sta bila osamljena moža v napadu gostov, tudi ona dva pa nista imela več uspeha kot Olimpijina peterica napadalcev. Olimpija vnovič ni znala ustvariti dodatne premoči in priložnosti z napadoma iz druge in tretje vrste. Delež Bracanovića in Hazabenta v napadu je bil skoraj ničev, Dogandžić pa tudi ni dosti prehajal v napad, kajti na sredini igrišča ga je motila slaba zvezna vrsta, ki ni pokazala prav nobene malo bolj domiselne pobude.

Položaj je moral v finišu rešiti celo Dalanović, kajti banjaluški branilec Lazić se je zlahka prebil v kazenski prostor Olimpije ter od tam izredno nevarno streljal. Dalanović je s pravim panterskim skokom zbil žogo tik nad prečko. V finišu kot da so se igralci obeh moštev sprijaznili z remijem, ki je bil še najpravičnejši izid, čeprav je res, da bi lahko ena ali druga enajsterica tudi izgubila. F. BOŽIČ

»Romantiki« razočarali

Beograd : Velež 0:0

BEOGRAD — Stadion na Karaburmi, vreme sončno, gledalcev 6.000, sodnik Slaviček (Zg).
BEOGRAD: N. Djordjević, B. Djordjević, Sredojević, Djujić, Božović, Mitin, Starčević, Lukić, Santrač, Kostić (Bašić), Jovaševič.
VELEŽ: Njeguš, Matijević, Hadžiabdić, Ledić, Primorac, Grahovac, Čutuk, Dubovina, Bolfek, Vladić, Vukoje.

Nasprotnika sta igrala povprečno, brez posebnega sijaja in akcij, igra je potekala v glavnem po sredini igrišča. Vendarle je bilo nekaj priložnosti za zadetek, nekatere med njimi so bile celo zelo ugodne. Tako je na primer Kostić v 65. minuti streljal z dveh metrov, vendar zadetka ni dosegel. Razen Kostića je imel priložnost v 32. minuti tudi Santrač, ki se je prav tako sam znašel pred vrati Njeguša vendar mu je ta s padcem pred noge preprečil zadetek.

Gostje so igrali precej slabše in tudi niso imeli posebno ugodnih možnosti za zadetek. Hadžiabdić se je sicer nekajkrat približal nasprotnikovim vratom, to pa je bilo tudi vse. V. ILIĆ

Avtogol Bogičevića

Napredak : C. zvezda 2:2 (0:1)

KRUŠEVAC — Stadion Mladosti, vreme sončno, teren zelo dober, gledalcev 30.000, sodnik Madžoski (Prilep).
STRELCI: 0:1 — Savić (13), 1:1 — Jovanović (50), 2:1 — Stamenković (60), 2:2 — Bogičević (65, avtogol).
NAPREDAK: Simović, Ćosić, Vuletić, Rajković, Radovanović, Pešić, Rajković, Jovanović (Ristić), Škoro, Ilić (Kostić), Jevtić.
C. ZVEZDA: Kajganić, Babić, Radović, Muslin, Nikolić, Bogičević, Petrović (Šestić), Filipović, Savić, Baralić, Stamenković.

Za Napredak se je srečanje končalo zelo ugodno, saj je Crvena zvezda kar dvakrat vodila. Tekmeca sta imela še več priložnosti za zadetek, tako da je rekordno število gledalcev na stadionu tokrat prišlo na svoj račun. Razen številnih priložnosti za zadetek pa je bila igra tudi sicer na kvalitetno precej visoki ravni. Pri domačinih sta se zlasti odlikovala Pešić in Ilić, pri gostih pa Bogičević in Radović. Neodločen rezultat pa povsem ustreza dogodkom na igrišču.

Z Žungulom gre bolje

Železničar : Hajduk 0:1 (0:1)

SARAJEVO — Stadion na Grbavici, vreme in teren ugodna za igro, gledalcev 12.000, sodnik Ljujić (Beograd).
STRELEC: 0:1 Žungul (24).
ŽELEZNIČAR: Janjuš, D. Kojović, Starovlah, Karalić, Saračević, Šerbo, S. Kojović, Odović (Lušić), Bukal, Djordjić, Mujkić (Janković).
HAJDUK: Katalinić, Duplančić, Rožić, Mužinić (Zo Vujović), Peruzović, Boljat, Žungul, Luketin, Djordjević (Zl. Vujović), Cop, Šurjak.

Kljub televizijskemu prenosu se je na štadionu zbralo lepo število gledalcev, ki je razočarano zapustilo stadion, kajti nogometaši obeh moštev so prikazali slab nogomet. To velja zlasti za domačine, ki so igrali nepovezano v napadu, v obrambi pa so imeli precej vrzeli.

Edini zadetek na tekmi je dosegel Žungul, potem ko je izkoristil predložek Luketina in z močnim strelom z roba 16-m prostora zadel mrežo. Splitčani bi v drugem delu lahko dosegli še kakšen gol, vendar so bili preveč nespretni.

Največ razburjanj med gledalci in igralci je povzročil slab sodnik Ljujić, ki je domačine oškodoval za dve očitni enajstmetrovki. Sicer pa je zmaga gostov povsem zaslužena, saj so bili nekoliko boljši, pa tudi pametneje so igrali. K. K.

Ostro na štadionu JLA

Partizan : Zagreb 1:0 (1:0)

BEOGRAD — Stadion JLA, gledalcev 25.000, sodnik Stanišić (Titograd).
STRELEC: 1:0 — Zavišić (37).
PARTIZAN: Borota, Kovačević, Antić, Trifunović, Hatunić, Stojković, Zavišić, Radović, Grubješić, Prekazi (B. Djordjević), Paunović.
ZAGREB: Šarović, Godinić, Tucak, Šetka (Markulin), Perić, Tkalec, Bakota, Čopor, Kovačić, Rukljać (Antolić), Čerček.

Ekipi sta prikazali slab in nezanimiv nogomet, brez dobrih akcij. Igra je bila precej ostra, včasih pa celo groba. Edini zadetek je dosegel Zavišić, potem ko je izkoristil zmedo v gostujoči obrambi in s kakih 10 metrov zadel nebranjeni del vrat.

Na koncu tekme so gledalci, ki so se večkrat zabavali ob nespretnostih posameznih nogometašev, z žvižgi pospremili nogometaše v slačilnico. V. I.

Zeničani jurišali zaman

Čelik : Vojvodina 0:0

ZENICA — Stadion Bilino polje, teren odličen, vreme sončno, gledalcev 8.000, sodnik Horvat (Zagreb).
ČELIK: Alempić, Zukanović, Talić, Bloudek, Perduv, Manislavić, Prodanović, Karač, Gavran (Hafizović), Gradinčić, Ramakić, Peleš.
VOJVODINA: Svilar (Purać), Aleksić, Vujkov, Mokuš, Jurčić, Rutonjski, Lerinc, Vukašinović, Ilić, Stakić, Ličinar (Bošnjak).

Srečanje je bilo od 15. minute prvega polčasa izredno razburljivo, saj so domačini nenehno napadali. Tudi Vojvodina se je s protinapadi nekajkrat nevarno približala vratom domačinov, vendar Čelikova močna obramba ni dovolila, da bi nasprotnik resneje ogrozil njihova vrata.

Domačini so imeli najresnejšo priložnost za zadetek, ko se je Karač sam znašel v neposredni bližini nasprotnikovega gola, vendar je streljal mimo vrat. Od 30. minute dalje sta nasprotnika predvsem igrala po sredini igrišča. Tudi Vojvodina je imela v 38. minuti lepo priložnost za zadetek, ko se je Lerinc sam znašel le 10 metrov pred golom, vendar pa je okleval.

V drugem delu je Čelik povsem prevladoval na igrišču, vendar kljub temu ni uspel osvojiti točk, ki bi lahko izboljšali njegov nezavidljiv položaj na lestvici. H. DURANOVIĆ

Velika premoč Titograjčanov

Budućnost : Sarajevo 1:1 (1:1)

TITOGRAD — Stadion Budućnosti, vreme deževno; gledalcev 6000, sodnik Pavičević (Krag.).
STRELCA: 1:0 — Kovačević (6), 1:1 — Savić (44).
BUDUĆNOST: Vujačić, Janković, Folić, Ljumović, Vučević, J. Miročević, Kovačević, Bošković, Radonjić, A. Miročević, Jovanović.
SARAJEVO: Dautbegović, Vidović (Tešan), Lukić, Hadžibegić, Lubura, Savić, Bošnjak, Simić, Sušić, Merdanović (Vukadin), Repčić.

Titograjčani so povedli že v 6. minuti po kotu, ko je Kovačević z 10 m premagal Dautbegovića. Tudi v nadaljevanju so domačini neprestano oblegali sarajevska vrata, vendar tudi iz najugodnejših položajev niso uspeli doseči zadetka. V trenutku velike premoči domačinov pa je Savić izkoristil napako obrambe in izenačil. Tudi v drugem polčasu so imeli igralci izrazito terensko premoč, toda žoga ni in ni hotela v mrežo. M. ŠĆEKIĆ

Nezanimivo v Nišu

Radnički : Rijeka 1:0 (1:0)

NIŠ — Stadion Radničkega, gledalcev 10.000, sončno, sodnik Maksimović (N. Sad).
STRELEC: 1:0 — Vojinović (13).
RADNIČKI: Pantelić, Kovačević, Obradović, Mitić, Rajković, Andreević, Stojilković, Halilović, Vojinović, Panajotović, Mitošević.
RIJEKA: Avramović, Filipović, Krstić, Cukrov, Radin, Juričić, Šaran, Mijač, Radović, Ružić, Uljan.

Po dokaj ležerni igri so domačini imeli že v 13. minuti prvo resno priložnost in jo tudi izkoristili. Napad je začel Obradović, lepo podal pred vrata do Panajotovića, ta pa naprej z glavo do Vojinovića, ki je zanesljivo streljal. Gostje so prvič streljali proti vratom šele v 36. minuti.

V nadaljevanju je pri Rijeki prišlo do zamenjave. Šarana in Uljana sta zamenjala Durkalić in Desnica, kljub temu, pa je razmerje moči ostalo nespremenjeno. Gledalci so videli le še dva sklepna strela. Prvič je v 48. minuti Vojinović zadel prečko, 15 minut kasneje pa je Radović s 5 metrov streljal čez vrata.

Tri enajstmetrovke v Maksimiru

Dinamo : Sloboda 1:1 (1:1)

ZAGREB — Stadion na Maksimiru, gledalcev 40.000, sodnik Čajić (Beograd).
STRELCA 1:0 — Kranjčar (22, 11-m), 1:1 — Hukić (30, 11-m).
DINAMO: Stinčić, Bedi, Devčić, Zajec, Milković, Bogdan, Mustedanagić, Kanjčar, Cerin, Janjanin, Poljak.
SLOBODA: Cakić, Hadžić, Milićić, Jovičić, Jašarević, Verlašević, Alibegović, Mulahasanović, Kovačević, Hukić, Blagojević.

Okoli 40.000 gledalcev se je zbralo na stadionu Ma Maksimiru, da bi videli kaj lahko naredijo zasledovalci Crvene zvezde na lastivi. Pričakovati je bilo veliko igro, toda marsikdo je bil razočaran. Predvidena igra s kratkimi podajanji in preigravanji na sredini igrišča pač ni mogla zadovoljiti nogometa željnih Zagrebčanov. Po več neuspelih akcijah na obeh straneh je v 22. minuti Devčić prodrl po desni strani podal Kranjčaru, ki je žogo podaljšal do Zajca in streljal z glavo, toda igralec Slobode Jovičić je žogo odbil z roko in o enajstmetrovki ni bilo nobenega dvoma. Kranjčar je z lahkoto premagal Čakića. Veselje na štadionu se še ni poleglo, ko je že na drugi strani Hukić prodrl v kazenski prostor, kjer so ga podrli. Sodnik je znova pokazal na belo točko in Hukić je izenačil. Po tem so Zagrebčani prikazali lepšo igro. Po prekršku nad Bedijem je sodnik dosodil še tretjo enajstmetrovko, ki pa je strelec prvega gola Kranjčar ni realiziral.

V drugem polčasu, ko so po zvočniku sporočili, da je Napredak proti Crveni zvezdi izenačil rezultat, je množica gledalcev pričela burno spodbujati igralce Dinama, ki so res zaigrali nekoliko živahneje, toda to ni spremenilo rezultata. Tekma je bila čedalje bolj nezanimiva, »popestril« pa jo je le sodnik Čajić z nekaj nerazumljivimi odločitvami. S. PIRŠL

II. ZNL

Leotar : Rudar 2:0 (1:0)
Karlovac : Maribor 1:1 (1:1)
Iskra : Mercator 0:0
Dinamo : Jedinstvo (Bi) 2:0 (0:0)
Proleter : Kikinda 1:0 (0:0)
Spartak : Jedinstvo (Br) 2:0 (0:0)
Novi Sad : Famos 1:0 (1:0)
Osijek : Metalac 5:0 (2:0)
Varteks : Crvenka 1:0 (1:0)

1. Novi Sad	20	10	6	4	33:15	26
2. Kikinda	20	11	3	6	31:15	25
3. Osijek	20	9	6	5	28:18	24
4. Famos	20	8	8	4	23:13	24
5. Jedinstvo (Bh)	20	8	7	5	25:20	23
6. Proleter	20	9	5	6	17:14	23
7. Dinamo	20	8	7	5	26:24	23
8. Crvenka	20	7	6	7	26:24	20
9. Leotar	20	7	6	7	27:29	20
10. Jedinstvo (Br)	20	6	7	7	19:22	19
11. Iskra	20	5	9	6	18:23	19
12. Karlovac	20	7	5	8	21:32	19
13. Varteks	20	7	4	9	23:23	18
14. Maribor	20	7	4	9	21:32	18
15. Rudar	20	4	8	8	27:28	16
16. Metalac	20	6	4	10	20:29	16
17. Mercator	20	2	10	8	12:25	14
18. Spartak	20	4	5	11	17:28	13

PARI PRIHODNJEGA KOLA (sreda, 23. t. m.): Varteks — Leotar (1:1), Crvenka — Osijek (1:1), Metalac — Novi Sad (1:4), Famos — Spartak (2:2), Jedinstvo (Br) — Proleter (0:1), Kikinda — Dinamo (1:1), Jedinstvo (Bi) — Iskra (1:1), Mercator — Karlovac (0:0), Maribor — Rudar (1:5).

II. ZVEZNA NOGOMETNA LIGA — ZAHOD

Remizirala sta v gosteh

Nogometaši Maribora so s Karlovcem po dobri igri izsilili 1:1, Mercator pa se je v Bugojnu razšel brez gola

LJUBLJANA, 20. marca — Tokrat, v 20. kolu prvenstva, so v taboru obeh drugoligašev iz Slovenije lahko kar zadovoljni. Maribor je prinesel točko iz Karlovca, Mercator pa iz Bugojna. To je vsekakor spodbudno, ne pa tudi sposobnost strelcev, saj so vsi premogli en sam gol ...

Iskra : Mercator 0:0

BUGOJNO — Stadion Iskre, gledalcev 1500, vreme oblačno in vetrovno, teren odličen za igro, sodnik Počuč (Bačka Palanka).
ISKRA: Grebenar, Kreso, Stojić, Saračević, Bajramović, Karadža, Idić, Mandžukša, Asanović, Novokmet, Raos.
MERCATOR: Sirković, Ibrašimović, Horvatič, Terčič, Šišić, Golec, Vugrinec, Glišić (Bele), Stojanović, Koblencar, Klemenc.

Obe moštvi sta igrali zelo slabo. Maloštevilni gledalci niso imeli kaj videti. Igralci obeh ekip so igrali neborbeno, kot da bi bila to prijateljska tekma. Največjo priložnost za zadetek so imeli domačini v 16. minuti prvega polčasa, vendar je niso izkoristili.

V nadaljevanju so nogometaši Iskre zaigrali nekoliko bolj napadalno, vendar so se gostje dobro branili. Vratarja sta bila takorekoč brez dela. V 57 minuti je Sirković ubranil edini strel v drugem polčasu. Pri domačinih je bil najboljši Saračević, pri Ljubljančanih pa velja omeniti Stojanoviča. R. V.

Karlovac : Maribor 1:1 (1:1)

KARLOVAC — Igrišče Karlovca, gledalcev okorg 1000, sodnik Fazlagić (Sarajevo).
STRELCA: 0:1 — Horjak (37), 1:1 — Marčetić (40).
KARLOVAC: Kurs, Kralovec, Karpalić, Bukovc, Dj. Batinić, Bošnjak, Marčetić (Lušajić), Božić, Baršić, Žitko, B. Janjanin (Rajković).
MARIBOR: Djurić, Petrič, Grbavac, Breber, Karmelj, Sarenac, Pirc, Horjak, Krempl (Cener) Prosen, Krajnc.

Gostje so zasluženo osvojili točko, a lahko bi obe. Domači so nepričakovano igrali slabo, tako da so imeli Mariborčani žogo večinoma pri svojih nogah.

Prvi so prišli v vodstvo gostje, ko so oblegali karlovška vrata, Horjak pa se je v gneči najbolje znašel in z glavo potisnil žogo v mrežo — 0:1. Treba je reči, da so gostje igrali z vetrom v hrbet in to kar s pridom izkoriščali. Med drugim je domači vratar ubranil dva nevarna strela Brebrerja ter Krajnca in ko ni bilo pričakovati, da bodo vodstvo povišali, so Karlovčani nepričakovano izenačili. Krivda zadene obrambo, ki je slabo ocenila dober predložek z desne strani, Marčetić pa je z glavo poslal žogo v mrežo — 1:1.

Po odmoru so imeli domači rahlo prednost, toda gostje so dobro obvladali ključne položaje in se jim je pozneje spet ponudila prav lepa priložnost za gol. Breber je silovito streljal z 20 m, žoga se je odbila do Krempla, ki pri udarcu ni bil najbolj točen, Domači pa so zamudili enako možnost malo pozneje. Z. ŠVEGAR

TUJA NOGOMETNA PRVENSTVA

Dva gola Popivode, Oblak odličen

BONN — V 26. kolu nogometnega prvenstva ZRN so bili rezultati naslednji: Werder : Borussia (D) 3:0, Kaiserslautern : Bochum 2:0, Fortuna : Borussia (M) 0:1, Eintracht (B) : Karlsruhe 3:3, Tennis Borussia : Saarbrücken 1:1, Köln : Hamburger 3:3, Rot Weiss : Hertha 2:2, Eintracht (F) : Duisburg 3:1, Schalke 04 : Bayern 0:0.

Vrstni red: Eintracht (B) 34, Borussia (M) 33, Schalke 04 31, Duisburg in Eintracht (F) 29 itd.

Tako Schalke 04 kot Eintracht (B), za katera igrata Oblak in Popivoda na domačih igriščih nista zmagala, čeprav sta bila naša igralca najboljša moža. Danilo Popivoda je po poškodbi spet zablestel v vsem sijaju in dosegel dva zadetka, tretjega pa pripravil. Zahodnonemški tisk za remi v Braunschweigu dolži trenerja Zebca, ki je izbral preveč defenzivno taktiko. Na srečo jugoslovanskega trenerja pa je bil Popivoda izjemno razpoložen, kajti utegnilo bi se zgoditi, da bi Karlsruhe (vodil je s 3:2) odnesel tudi drugo točko.

Brane Oblak je s svojo igro zasenčil tako svoja klubska reprezentančna soigralca Fischerja in Bongartza (slednjega so zaradi slabe igre in žvižgov publike zamenjali) kot tudi Beckenbauerja na nasprotni strani. Naš igralec je pripravil napadalcem vrsto odličnih priložnosti, a brez uspeha. Schalke 04 je nadigral moštvo Bayerna, a mu ni uspelo zmagati. Enver Marić je branil odlično.

Stepanović pa je v moštvu Eintrachta (F) tokrat razočaral, saj je bil med najslabšimi.

Italija

RIM — V 20. kolu I. italijanske nogometne lige so bili doseženi naslednji izidi: Torino : Peruggia 2:1, Verona : Juventus 0:0, Milan : Bologna 1:1, Lazio : Napoli 0:0, Genoa : Inter 2:2, Roggia : Roma 1:0, Cesena : Sampdoria 1:1, Cantazaro : Fiorentina 0:1; **vrstni red:** Torino in Juventus 35, Inter in Fiorentina 25 itd.

Strel prvi na Soriški

Na 31. prvenstvu SRS v alpskih disciplinah največ uspeha mladim — V slalomu oba Kozelja ter Juvančičeva

SORIŠKA PLANINA, 20. marca — S slalomom se je danes na Soriški planini končalo 31. republiško prvenstvo v alpskih disciplinah za člane in članice ter starejše mladince in mladinke. Med člani je zmagal Andrej Kozelj, med mladinci pa njegov brat Tone. Prvakinja med članicami je postala Tomšičeva, med mladinkami pa Juvančičeva.

Medtem ko je prvi dan prvenstva, ko je bil na sporedu veleslalom, bil najuspešnejši tekmovalec evropski mladinski prvak v veleslalomu Boris Strel, ki je tako postal absolutni republiški prvak in je med člani zmagal Ločan Kuralt, je slalom minil brez udeležbe tekmovalcev Alpetoura. V soboto se je v prometni nesreči namreč smrtno ponesrečil njihov klubski tovariš, mlajši mladinec Miran Ahčin, član selekcijskega razreda. V ženski konkurenci so bile premočno najboljše tekmovalke ljubljanske Olimpije, ki so ponovile uspeh s sobotnega veleslaloma.

Na prvenstvu, ki ga je ob ugodnih snežnih in vremenskih razmerah, zelo dobro organiziralo SD Železniki je nastopilo 60 tekmovalcev iz 15 klubov.

Rezultati slaloma — članice: 1. Tomšič (Ol) 101,37 (49,31, 52,06), 2. Gortnar (Železniki) 102,09 (44,74, 52,35), 3. Podgoršek (Ol) 106,49 (54,39, 52,10); st. mladinke: 1. Juvančič 99,91 (48,62, 51,29), 2. Zajc 100,55 (48,31, 52,24), 3. Stokelj 103,46 (49,95, 53,51), 4. Dolinar (vse Ol) 103,78, 5. Bernik (Železniki) 106,58; člani: 1. A. Kozelj (Branik) 91,96 (43,95, 48,01), 2. M. Franko (Ol) 92,36 (45,61, 46,75), 3. Jaunik (Branik) 92,40 (45,19, 47,21), 4. R. Hölzl (Fuž) 93,12, 5. Rečnik (Branik) 93,93, 6. Dančuo (Medveščak) 94,94, 7. Potočnik 96,12, 8. Kolar (oba Fuž) 97,45, 9. Ščurk (Akademik) 99,89, 10. Forte (Trbovlje) 101,17; starejši mladinci: 1. T. Kozelj (Branik) 93,05, (44,48, 48,57), 2. Virk (Ol) 93,39 (45,42, 47,97), 3. Forte (Ol) 93,81 (46,19, 47,62), 4. Stefanovič (Fuž) 97,96, 5. Kankelj (Železniki) 94,37, 6. Z. Križaj (Trž) 95,33, 7. Čerkovnik (Ol) 95,41, 8. Kravcar (Trž) 97,77, 9. Erbežnik (Ol) 99,79, 10. Klemenc (Tržič) 100,95.

Rezultati veleslaloma — člani: 1. Kuralt (Alp) 1:56,89 (57,26, 59,63), 2. Magušar 1:57,77 (57,58, 1:00,19), 3. R. Hölzl (Fuž) 1:59,46 (58,64, 1:00,82), 4. Rečnik (Br) 2:00,72, 5. Dančuo (Medveščak) 2:03,46, 6. Vodopivec (Alp) 2:06,41, 7. Kolar (Fuž) 2:06,95, 8. Mohorič (Želez) 2:08,58, 9. Ščurk (Akad) 2:09,16, 10. Forte (Trb) 2:10,54; st. mladinci: 1. Strel (Alp) 1:55,85 (57,10, 58,75), 2. Virk (Ol) 2:00,16 (59,56, 1:00,70), 3. Pretnar (Alp) 2:00,33 (59,64, 1:00,69), 4. Valič (Alp) 2:00,49, 5. Kankelj (Želez) 2:00,73, 6. A. Štefanovič (Fuž) 2:01,90, 7. Forte (Ol) 2:03,91, 8. Kravcar (Trž) 2:04,35, 9. Cerkovnik (Ol) 2:04,51, 10. I. Šter (Alp) 2:05,05; članice: 1. Tomšič (Ol) 2:13,08 (1:04,53, 1:08,55), 2. Podgoršek (Ol) 2:13,32 (1:05,67, 1:07,65), 3. Urh (Rad) 2:13,37 (1:05,15, 1:08,22), 4. Velej (Ol) 2:24,72, 5. Fon (Bled) 2:36,75; st. mladinke: 1. Juvančič 2:09,00 (1:03,53, 1:05,47), 2. Stokelj 2:10,22 (1:04,45, 1:05,77), 3. Zajc 2:11,12 (1:04,15, 1:06,97), 4. Dolinar 2:18,60, 5. Rotar (vse Ol) 2:16,97. P. POKORN

SMUČARSKI TEKI

Tekači SFRJ peti v Meribelu

MERIBEL — Na letošnjem tekmovanju mladih tekačev alpskih dežel za pokal Kurikkala je reprezentanca SFRJ zasedla peto mesto, zmagali pa so Italijani. V teku st. mladincev na 10 km je zmagal Vanceta (Ita) s 26:53, naši pa so se uvrstili takole: 17. Podlogar 30:29, 18. Brezovšek 30:42, 20. Mrak 31:19. Med mlajšimi člani na 15 km se je s 5. mestom izkazal naš Cvajnar (42:54). Zmagal je Pedrini (Ita) 42:12, pred Avstrijcem Juričem 42:41. Drugi naši: 16. C. Podlogar 45:12, 28. Pogačar 49:32. V. B.

Poraz Trepče

BEOGRAD — V 20. kolu II. ZNL — vzhod so bili doseženi naslednji rezultati: Lovćen : Čukarički 2:0, Radnički : Teteks 1:0, Bragainica : Radnički (K) 0:0, Vardar : Bor 4:0, Dubočica : Jedinstvo 1:0, Pobeda : Trepča 2:0, Borac : Fap 0:0, Lirija : Šumadija 1:1, Rad: Kosovo 4:0.

Vrstni red: Trepča 28, Radnički (P) 26, Borac 24, Teteks 23 itd.

Sobota bila Bogdanova

Naš skakalec Norčič je drugi dan Planice 1977 zasedel s skokom 164 m prvo mesto — Reinhold Bachler 172 m!

PLANICA — Kljub neugodnim napovedim je vreme v soboto dopoldne še zdržalo takšno, kot si ga je le moč želeti, zato tudi ni čudno, da smo po športni plati doživeli enega najlepših planiških dni v zgodovini smučarskih poletov sploh. Rekord velikanke z Bachlerjevimi 172 m, celo 11 poletov prek 160 m, odličnen nastop večine Jugoslovanov in Norčičeva zmaga drugega dne, so bila pač doživetja, ki ne bodo šla tako hitro v pozabo.

Začelo se je pravzaprav že zelo zgodaj, pri čemer je bilo zlahka opaziti, da teptači še posebej skrbno gladijo velikanko že nižje, kot je zadnja tabla z oznako daljave 170 m. Odločitev, da bodo velikanko preizkusili predskakalci, med katerimi sta bila tudi Bachler in Meisinger, ki ga je v zadnjem trenutku zamenjal Kampf, je tudi dala vedeti, kaj je cilj. Rekord seveda. Najprej naj bi med predskakalci poletel tudi Norčič, a je nato ostal ob izteku. Hitra smučina in malce višje »preizkusno« zaletišče naj bi torej omogočila rekordno daljavo.

Napetost se je stopnjevala — Rakar 113, Berger 131, Zupan 145, Loštrek 150, Kampf 154 in Bachler — »samo« 172 m. Naša velikanka je dobila nov rekord, ne pa tudi svetovnega. Le malce premalo hitrosti je bilo, pa bi Bachler verjetno lahko poletel še tistih 5 m dlje.

V prvi seriji je žirija določila 4. zaletišče, ki je prineslo zelo visok povpreček prve deseterice — 153,5 m. Veliko veselja so v dolino prinesli tudi naši — Mlakar 139, Zupan 137, Dolhar 141 m, da bi nato Norčič s 149 m zaostal za pričakovanji svojih številnih privrežnecv. Bil pa je v tej seriji vseeno še četrti, ker je Jirasko padel pri 165 m, najdlje pa so poleteli Meisinger 166 ter Kampf in Bachler po 163 m.

V drugi seriji je zaletišče ostalo isto, toda v soncu je smučina postala počasnejša. Večina je poletela bistveno manj in šele Norvežan Norlien se je popravil na 150 m. Očitno je bilo, da bo povpreček desetih največjih daljav nizek, zato je imela zadnja peterica veliko priložnost pobegniti v točkah. Najbolj je to izkoristil prav sobotni planiški junak Bogdan Norčič. Z izrednim poletom 164 m je izenačil svoj državni rekord, razen tega pa ga nihče ni več dohitel — Kampf 157, Jirasko 161, Meisinger 157, Bachler 142 m. Kar štiri točke prednosti si je Norčič zagotovil v tej seriji pred Jiraskom, ki je bil drugi.

Tekmovalna žirija je v zadnji seriji poslala skakalce še eno zaletišče više, kajti hitrosti so očitno padale. Prav zadnja serija pa je prinesla predvsem našemu taboru izredno prijetno presenečenje. Mladi Jože Demšar iz Kriš, ki je na treningu v četrtek poletel 154 m, pa je potem izgubil občutek za polet, je v zadnjem sobotnem poletu doskočil pri 163 m in dosegel dotlej našo drugo daljavo vseh časov. Takoj za njim je nato še Zupan dosegel lepih 140 m, Demšarja pa je do konca serije preskočil le Kampf s 164 m in dohitel Meisinger s 163 m, Norčič pa je ostal meter za njim s 162 m. Bachler je zaradi vetra moral dolgo čakati na zaletišču, nato pa je malce manj zbran dosegel le 147 m.

Odločila je torej prav druga serija in Bogdan Norčič je postal zmagovalec dneva, kar se nobenemu našemu skakalcu na poletih še ni posrečilo. V skupni razvrstitvi se je po drugem dnevu tako prebil na 3. mesto, za nameček pa so tudi ostali skakalci tokrat razveselili z lepimi daljavami in osebnimi rekordi, tako da je bilo pod Poncami res nadvse prijetno in veselo.

Izjave

BOGDAN NORČIČ: »V prvi seriji sem bil na mostu prepozen, prišel sem nato previsoko, da bi lahko poletel dalje. Tudi v drugi seriji sem sicer še malce zamudil, toda zelo dobro sem nadaljeval. Letel bi lahko še dalje, toda bilo je tam pri dnu že malce dviganja zraka in smuči mi je začelo sunkovito potiskati v prsi, tako da sem moral doskočiti. Zmaga to soboto je nedvomno eden mojih največjih uspehov.«

REINHOLD BACHLER: »Malce premalo hitrosti je bilo, da bi lahko dosegel tudi svetovni rekord. Mislim, da je planiška velikanka letos odlično pripravljena, nasploh še nobena letalnica doslej ni bila tako idealna kot je ta. V optimalnih razmerah je svetovni rekord vsekakor možen. Nadvse sem si ga želel, saj bi v tem primeru najbrž tudi nehal skakati, tako pa bom nadaljeval še eno sezono. Predvsem sem si želel skupne zmage v Planici. Konkurenca letos res ni huda, a videli ste, da se da tudi ob takšni zasedbi pripraviti prireditev v poletih na najvišji ravni.«

Najsrečnejši dan Ludvika Zajca

Našega zveznega trenerja Ludvika Zajca že dolgo nismo videli tako zadovoljnega in srečnega kot je bil po končanem drugem tekmovalnem dnevu v soboto:

»To je moj najsrečnejši dan v športni in trenerski karieri,« je pojasnil, ko se je vrnil z odskočnega mosta v dolino. »Norčičeva zmaga in odlično skakanje večine drugih je za vse nas velika spodbuda. Kako si samo želim, da bi tem mladim fantom lahko omogočili boljše možnosti za delo. Očitno imamo rod skakalcev, ki lahko doseže dobre rezultate. Dajte, pomagajte nam, da jim to omogočimo.«

— Govorite o svojem najsrečnejšem dnevu v karieri. Kaj pa olimpijske igre in 9. mesto v Grenoblu 1968?

»Ne, mislim, da sem danes bolj vesel in srečen. Zares.« S. T.

JOŽE DEMŠAR: »Čisto sem bil že obupan, nisem več vedel kaj početi. Zadnje čase mi ni in ni šlo. Po poletu v četrtek na 154 m se je malce upanja vrnilo, zato pa je bil ponoven padec še hujši. V zadnji seriji pa sem že na odskočnem mestu vedel, da sem tokrat ujel pravi trenutek in da moram poleteti daleč.« S. T.

NAJBOLJŠI V SOBOTO. Z leve: Jirasko (drugi), Norčič (prvi) ter Meisinger (tretji). Foto: Zaplatil

Halo, Planica!

Tekmovanje v Planici je spremljalo skoraj sto akreditiranih novinarjev iz 42 redakcij. Organizacijski komite je zanje uredil gostoljubno tiskovno središče v osnovni šoli v Kranjski gori. Novinarji so imeli na voljo pisalne stroje centra srednjih šol, z Jesenic, vnovič pa se je izkazalo PTT podjetje Kranj, ki je prek treh teleprinterjev in devetih telefonskih kabin hitro posredovalo telefonska in telegrafska sporočila v domače in tuje redakcije. Biltenska služba je — z opremo »Mladosti« (Zagreb) — odlično opravila nalogo. Boks za novinarsko gradivo je dala na voljo uprava dvorane Tivoli.

Novinarji tudi tekmovali

Novinarji so dobili tudi drobna darila, pomerili pa so se v športni napovedi »Planica 77«, v kateri je bil najboljši fotoreporter Večera Boris Vugrinec pred Darkom Klaričem (val 202) in Vladeto Nedeljkovićem (Sport). V kegljanju je zmagal Stane Urek (radio Ljubljana) pred Dušanom Humrom (Glas) in Nacetom Biziljem (Dnevnik). Darila in nagrade za novinarje so prispevala podjetja Slovenijašport, Elan, Slovin, Talis, Kompas in Tobačna tovarna Rovinj.

NAGRAJENEC IZ BEOGRADA. Pri planiški skakalni napovedi se je izkazal urednik beograjskega Sporta Vladica Nedeljković (v sredi), ki si je tako priboril eno izmed daril Slovenijašporta. Med nagrajenci je bil tudi znani komentator Sportskih novosti Vjiko Lunćer (v ozadju). Slovesno razglasitev rezultatov je opravil vodja tiskovnega središča Henrik Übeleis (desno). Foto: ZAPLATIL

PLANICA'77

Rezultati 2. dne

1. Norčič (Jug) 193,0 (164 m), 2. Jirasko (CSSR) 189,0 (161), 3. Meisinger (NDR) 187,5 (166), 4. Kampf (NDR) 186,0 (157), 5. Bachlere (Av) 184,5 (163), 6. Jože Demšar (Jug) 179,0 (163), 7. Norlien (Nor) 177,0 (158), 8. Fossum (Nor) 175,0 (155), 9. Novotny (CSSR) 170,0 (151), 10. Dolhar (Jug) 158 (141), 11. Mlakar (Jug) 155,0 (139), 12. Zupan (Jug) 151,5 (140), 13. Bogataj (Jug) 150,5 (131), 14. Schwinghammer (ZRN) 146,0 (132), 15. Schwabl (Av) 144,0 (156), 16. Rakar (Jug) 130,5 (117) in Hartvedt (Nor) 130,5 (114), 18. Wallner (Av) 123,0 (114), 19. Berger (Av) 122,0 (108), 20. Loštrek (Jug) 118,5 (109), 21. Kotar (Jug) 116,0 (106), 22. Janez Demšar (Jug) 114,5 (102), 23. Kajzer (Jug) 113,5 (100).

Komentiramo

OLIMPIJA: s tempom do izpopolnitve igre

Nogometaši Olimpije so v srečanju z Borcem vnovič dokazali, da se po odhodu nekaterih svojih ključnih mož bolj kot k totalnemu idealu v nogometni igri nagibajo k »industrijskemu« nogometu. Nobenemu izmed trinajsterice, ki so nastopili, ni moč očitati, da ni dal in pokazal vsega kar zmore, toda več kot očitno postaja, da je med njimi vse preveč takih, ki niso posebni mojstri »igre«. Neinventivnost ter taktično-tehnična nezrelost je osrednja značilnost te, zdaj v povprečju mnogo mlajše enajsterice kot tiste, ki je igrala v jeseni. Igra z za jugoslovanske pojme zelo visokim ritmom je vsekakor perspektivna Miloševićeva zamisel, toda vprašanje je, če jo bo v boj dovršeni obliki demonstrirala že ta generacija za »delovno« igro nadarjenih igralcev.

Vse prepogosto se je v našem nogometu dogajalo to, da so za pravo igro nadarjeni igralci igrali brez kakega posebnega tempa, zato je tudi zamisel »delovne« igre (z nekaterimi rezervami seveda) vsekakor vredna pozornosti. Bržkone pa je treba kar najbolj strokovno poskrbeti za njeno izpopolnitev, ki je na primer zahodnonemški, nizozemski in belgijski nogomet popeljala v sam evropski vrh.

Silovit Olimpijin tempo je imel v prvem delu še nekatere značilnosti »igre«, v nadaljevanju pa o »igri« sploh ni bilo moč govoriti. Nedvomno je zdajšnja prva Miloševićeva naloga, da presodi, kdo izmed igralcev je sposoben napredovanja v igri. V nadaljnjem obdobju bo kot v prehodni fazi bržkone še potrebna igralska »injekcija« igralcev s smislom in idejami od drugod, hkrati pa je treba zastaviti dolgoročne cilje za načrtno selekcijo igralcev z »idejami« in »delovnimi« sposobnostmi. Niti eno niti drugo samo zase ni dovolj.

Ocene: 7 — Dalanović, Dogandžić, 6 — Komljenović, Hazabent, Radulović, Bracanović, Voljč, Jovičević, Vujković, 5 — Rožič, Samatović, Ameršek, Grubor. F. BOŽIČ

PETER MOZOLEC KOMENTIRA:

Obisk zastopnikov zamejskih športnikov iz Italije

KRANJSKA GORA — Planiške polete 1977 je na povabilo ZTKOS obiskala tudi skupina vodilnih delavcev združenja slovenskih športnih društev v Italiji. Ob tej priložnosti so gostje iz zamejstva v soboto na dobro obiskani tiskovni konferenci v hotelu Alpina predstavili svojo pisano dejavnost, govor pa je bil tudi o delovanju Slovenske fizkulturne zveze na Koroškem.

Zastopniki ZSSD — predsednik Vojko Kocman, Goričana prof. Aldo Rupel in Ivan Plesničar, predsednik SPD iz Čedada Joško Kukovac ter Vladimir Wilhelm so govorili o razmahu svojih društev, ki jim gre v prizadevanjih za ohranitev našega narodnostnega življa predvsem za množičnost, propustnost v vsa okolja in amaterizem. Razmere, v katerih delujejo, se izboljšujejo, vsi pa si mnogo obetajo tudi od pravkar podpisanega osimskega sporazuma, ob čemer pa bo nujna tudi nadaljnja pomoč matične domovine za uresničitev zapisanih pravic. Na tiskovni konferenci so poročali tudi o načrtih za pomoč, ki jo dobivajo slovenski zamejski športniki iz Slovenije. V programu so tudi za letos seminarji in tečaji ter obiski trenerjev. Na novo je predvideno tudi srečanje zastopnikov vseh slovenskih zamejskih športnikov v Sloveniji ter prvo gostovanje ZSSD iz Italije v BiH.

Na sliki — s tiskovne konference — z leve Kukovac, Wilhelm, Kocman ter zastopnika ZTKOS R. Ziernicki in Z. Naprudnik. Foto: ZAPLATIL

TOFOVA PLANICA

Z dotikom

— O, moj bog, je med tisočglavo množico mrmrala presunjena tovarišica. — O, moj bog.

Ideološko bolj zgrajen in o dogodkih nasploh bolj obveščen tovariš jo je brž popravil.

— Ne bog, ampak Bog dan.

— O, moj Bog-dan.

Potem, potem, potem je Bogdan Norčič končno vendarle pristal. Bil je tako dolgo v zraku, da je iz samega domotožja pobožal z rokama zasneženo mater zemljo.

— 181 metrov z dotikom.*

Še dobro, da je Norčiča bolela rama, sicer bi skočil na bližnji štant med pleskavice.

To bi imeli kolobocijo. Malo zaradi pleskavic in več zaradi žirije, ki bi najbrž nalet tako skrajšala, da bi poslej skakali z mesta.

Norčiča torej ne bo treba poslati na trening na zvezni zavod za cene.

Že brez merodajnih vzpodbud predaleč skače...

Medtem pa je spodaj v areni veseli obiskovalec med veselej zasedenimi štanti klofnil točaja, kermu je predrago zaračunal vinjak.

Prišel je miličnik.

— Kaj pa je bilo?

Izgrednik je skomignil z rameni:

— Tisoč dvesto z dotikom.

TOF

ZVEZNA ROKOMETNA LIGA — MOŠKI

Rokometaši Celja vse bliže dnu

V 18. kolu I. ZRL so Celjani izgubili s Potisjem — V Srbobranu nastopili brez M. Bojoviča in Anderluha — Pomembni zmagi za ekipi Dubočice in Vardarja

LJUBLJANA — V derbiju 18. kola I. ZRL je Metaloplastika premagala Crvenko in tako omogočila Krivaji, da se je spet prebila na drugo mesto. Še bolj kot boji za vrh pa so zagrizeni boji za obstanek v ligi. V nevarnih vodah je namreč kar osem moštev. Celjani so izgubili tekmo s Potisjem, vendar so nastopili precej oslabljeni.

Potisje : Celje 24:20 (14:7)

SRBOBRAN — Dvorana centra za telesno kulturo, gledalcev 1000, sodnika Valčić in Stanojević (oba Beograd).
POTISJE: Jeremić, Hangodi 1, Bujas 3, Seke 7, Pete, Mandić, Ilčin, Zapletan 6, Volford, Šabli 1, Sterbik 6 (4), Horvat.
CELJE: Marguč, Mrovlje 1, Luskar 1, Kavčič, Božič 3, Vukoje 12 (5), Peunik 1, Levstik, V. Bojovič 2 (1), Praznik, Ivezić, Zorko.

Oslabljenim Celjanom v tekmi s Potisjem iz Ade ni uspelo napraviti podviga. V Srbobran so odpotovali brez Mihe Bojoviča in Anderluha, pet igralcev pa je nastopilo lažje poškodovanih. Priložnost so tako dobili tudi nekateri mladi rokometaši, tovarišem pa je po daljšem času spet priskočil na pomoč tudi Luskar. Domačini, ki igrajo iz kola v kolo boljše, so se Celjanom tako oddolžili za visok poraz jeseni v Celju.

Rokometaši Potisja so začeli silovito. Ob bučni podpori gledalcev, ki so dvorano centra za telesno kulturo v Srbobranu napolnili do zadnjega kotička, so povedli s 4:0 in nato celo s 7:1. Tekma je bila torej odločena že po desetih minutah igre. Do odmora so si domačini nabrali sedem zadetkov prednosti.

Celjani so v nadaljevanju zaigrali bolj zbrano. Prednost domačinov so znižali na tri zadetke. V 52. minuti je bil rezultat 20:17 v korist odmačinov. Nato pa sta Seke in Šabli dosegla dva zadetka zapored in upov Celjanov na morebitni uspeh je bilo konec. Celjanom je v zadnjih minutah uspelo ublažiti poraz.

V ekipi Potisja sta bila najboljša vratar Jeremić, ki je branil odlično, in pa veteran Seke, ki je tokrat dosegel sedem zadetkov. Pri Celjanih velja pohvaliti le Vukoja, ki je bil v soboto neustavljiv. Dosegel je več kot polovico zadetkov za svojo ekipo.

Borba za obstanek v ligi tako postaja vse ostrejša. V nevarnosti je namreč kar osem moštev. Celjane ločita od zadnjega mesta le še dve točki. V prihodnjem kolu se bodo doma srečali z ekipo Dubočice iz Leskovca, neposrednim konkurentom v boju za obstanek v ligi. Celjani v tej tekmi takorekoč morajo zmagati. Obe točki bi bili zlata vredni.

Dubočica : Medveščak 28:26 (12:11)

LESKOVAC — Zagrebčani so dobro začeli. Vodili so do 20. minute, potem pa so pobudo prevzeli domačini in zasluženo zmagali. Pri Dubočici je bil najboljši reprezentant Gačina, pri gostih se ni nobeden posebej izkazal. Glavna krivca za poraz sta oba vratarja.

Krivaja : Borac 21:20 (12:8)

ZAVIDOVIĆI — Rokometaši Krivaje nadaljujejo z dobrimi igrami. Tokrat so premagali še ekipo banjaluškega Borca. Čeprav je rezultat zelo tesen, pa so domačini zlahka zmagali. Gostje namreč niso vodili niti enkrat. Pri domačinih so bili najboljši Mijatović, Bartolović in Timko, pri gostih pa velja omeniti Popovića in Radjenovića.

Partizan : C. zvezda 22:18 (13:8)

BJELOVAR — Bjelovarčani so zlahka osvojili dve točki. Ekipi sta igrali slabo. Pri Partizanu so bili najučinkovitejši Serdarušić 6, Obran 5 in Jurina 4, za Crveno zvezdo pa je največ zadetkov dosegel Rot — sedem.

Vardar : Željezničar (S) 21:19 (11:7)

SKOPJE — Sarajevčani so v Skopju ostali praznih rok predvsem zato, ker niso znali prodreti žilave obrambe domačih rokometašev. Rokometaši Vardarja so vodili vso tekmo. Igrali so nekoliko nervozno, vendar gostje tega niso znali izkoristiti. Pri domačinih sta bila najboljša Ivanovski in Rusmir, pri gostih pa velja omeniti Delahmetovića, ki je dosegel kar 10 zadetkov.

Metaloplastika : Crvenka 28:27 (14:14)

ŠABAC — V derbiju kola so rokometaši Metaloplastike zasluženo premagali Crvenko. Tekma je bila ves čas zelo izenačena. Domačini so vodili večji del tekme, gostje pa so rezultat sedemkrat izenačili in dvakrat tudi vodili. Domači igralci so imeli več moči in boljše živce. Zmagoviti zadetek so dosegli v zadnjih sekundah.

Dinamo : Medveščak 27:25 (12:14)

PANČEVO — V zaostali tekmi 12. kola I. ZRL so domačini dosegli pomembno zmago. Obe ekipi sta prikazali odličen rokomet. Pri Dinamu so bili najboljši vratar Stojanović, Perić, Kalina in Vignjević, pri gostih pa velja pohvaliti Miljka in brata Zovko.

Železničar (N) : Dinamo 24:22 (13:11)

1. Partizan	18	12	0	6	451:402	24
2. Krivaja	18	10	3	5	425:392	23
3. Crvenka	18	10	2	6	485:432	22
4. Željez. (S)	18	9	3	6	400:377	21
5. Metalopl.	18	8	5	5	409:395	21
6. Borac	18	8	4	6	421:387	20
7. Željez. (N)	18	8	2	8	379:390	18
8. Celje	18	5	6	7	388:390	16
9. Vardar	18	7	2	9	361:393	16
10. Dubočica	18	6	3	9	440:451	15
11. Medveščak	18	6	2	10	437:449	14
12. C. zvezda	18	7	0	11	365:379	14
13. Dinamo	18	6	2	10	414:443	14
14. Potisje	18	7	0	11	407:452	14

PARI PRIHODNJEGA KOLA: Potisje — Metaloplastika (20:24), Celje — Dubočica (22:22), Medveščak — Krivaja (26:28), Borac — Vardar (23:27), Železničar (S) — Železničar (N) 18:22, Dinamo — Partizan (17:30), C. zvezda — Crvenka (22:26).

Celje predzadnja postaja

V dvorani Golovec se je na dvodnevnih pripravah mudila mlada rokometna reprezentanca

CELJE — »Reprezentanco, ki bo zastopala našo državo na I. mladinskem svetovnem prvenstvu v rokometu na Švedskem, sestavljajo sami nadarjeni in obetavni igralci. Z njimi delamo že tri leta. Mirno lahko rečem, da tako močne ekipe že dolgo nismo imeli,« je povedal zvezni kapetan Ivan Snoj, ko se je s svojimi varovanci mudil na dvodnevnih pripravah v Celju.

Celjani so mlade rokometaše sprejeli zelo prijazno. Dvorana Golovec je bila dva dni takorekoč samo njihova, tako da so lahko nemoteno trenirali. Pod vodstvom Ivana Snoja in trenerja mladinske reprezentance Srdžana Praljaka se je na pripravah zbralo 17 rokometašev, med njimi Ivezić in Anderluh (Celje).

Celje je bilo predzadnja postaja naših rokometašev pred odhodom na SP.

3. aprila se bodo zbrali še na zaključnih pripravah v Zavidovićih, od tam pa bodo potem odpotovali naravnost na Švedsko. V Zavidovićih naj bi se tudi pokazalo, kateri igralec bi moral ostati doma. Na svetovnem prvenstvu bo namreč v vsaki ekipi le 16 igralcev. Ker pa se je Anderluh v Celju huje poškodoval, so potniki za SP že znani.

Na Švedskem bo nastopilo 22 ekip, ki so jih razdelili v osem skupin. Jugoslavija je v skupini C skupaj s Portugalsko in Kuvajtom. Poglejmo še druge skupine: **skupina A** — SZ, NDR; **B:** Romunija, Danska, Maroko; **D:** Švedska, Švica, Norveška; **E:** Madžarska, ČSSR, Izrael; **F:** Francija, Španija, Madagaskar; **G:** Avstrija, ZRN; **H:** Poljska, Nizozemska, Tunizija. Zmagovalci skupin se bodo uvrstili v polfinale. V dveh skupinah se bo vsak pomeril z vsakim, enakouvrščene reprezentance iz obeh skupin pa se bodo potem pomerile za končni vrstni red na I. SP. Na prvenstvu lahko nastopijo igralci do 21. leta starosti, tako da bo to pravzaprav svetovno prvenstvo olimpijskih upov.

Našim rokometašem jo je žreb krepko zagodel. V polfinalu se bodo namreč srečali z zmagovalci skupin A, B in D, najverjetneje torej s SZ, Romunijo in Švedsko. Sovjetska reprezentanca bo nastopila skorajda z isto postavo kot januarja na svetovnem študentskem prvenstvu na Poljskem. V ekipi imajo kar pet dvometrašev, najnevarnejši pa bo visoki Sergej Kušnirjuk, ki je nastopil tudi v Montrealu. Romune so naši doslej dvakrat že premagali, z 22:17 in s 24:15. Naši sosedje se na prvenstvo zelo skrbno pripravljajo. V ekipi bo tudi nekaj olimpijcev ter igralcev, ki so letos že četrtič osvojili naslov študentskih svetovnih prvakov. »Paziti« bo treba tudi na domačine, ki lahko presenetijo vsakega nasprotnika. Selektor švedske reprezentance Svansson se je namreč trdno odločil, da bo švedskemu rokometu vrnil nekdanjo slavo.

Kljub neugodnemu žrebu pa sta Snoj in Praljak, prav tako pa tudi vsi igralci, prepričana, da se bo naša reprezentanca vrnila s Švedske s kolajno. Plan priprav so po njunih besedah uresničili stoodstotno. Vsi igralci so morali na poti do modrega dresa prelit litre znoja. Selekcija je bila dolgoročna in široko zasnovana, prvi nastop pa jih čaka 12. aprila.

B. SOBAN

PRVA V MNOGOBOJU — Golovatenkova iz Tbilisija. Foto: Zaplatil

Tbilisiju največ

Uspelo mednarodno prvenstvo Ljubljane v športni gimnastiki — 10 ekip

LJUBLJANA — Na mednarodnem prvenstvu Ljubljane v športni gimnastiki, ki je bilo v soboto in nedeljo v športni dvorani na Kodeljevem, so sodelovale telovadke desetih mestnih reprezentanc. Po pričakovanju so bile najboljše tekmovalke iz Tbilisija (SZ), med Jugoslovankami pa sta bili najuspešnejši Tatjana Bunc in Jasna Dokl.

Tekmovalke iz Tbilisija so v ekipni konkurenci osvojile vsa tri prva mesta. Najboljša posameznica je bila Golovatenkova, članica I. ekipe s 37,20 točke. Najvišjo oceno tekmovanja prvega dne pa je dobila Nacvilišvilijeva (Tbilisi II) za odlično izvedbo vaje v parterju — 9,60. Ekipno četrto mesto je osvojila prva ekipa Ljubljane, za katero so nastopale Tatjana Bunc, Alenka Zupančič in Irena Bizjak. Naša najboljša posameznica je bila v soboto Jasna Dokl iz Novega mesta, ki se je uvrstila na 5. mesto. Brez spodrsljaja na bradlji in gredi bi se lahko uvrstila še bolje. Smolo je imela tudi naša ta čas najboljša telovadka Alenka Zupančič, ki zaradi večjega spodrsljaja na bradlji ni mogla poseči v boj za najboljša mesta v mnogoboju.

V nedeljskih finalnih bojih na posameznih orodjih je bila na bradlji in v parterju najboljša Nacvilišvilijeva, v preskoku Hatjašvilijeva in na gredi zmagovalka mnogoboja Golovatenkova. Jugoslovanka Tatjana Bunc je bila na gredi srebrna in v preskoku bronasta, Jasna Dokl si je na bradlji delila 2. mesto, bron pa sta osvojili še Lutarjeva na gredi in Zupančičeva na parterju.

Rezultati — mnogoboj: 1. Golovatenko (Tb I.) 37,20, 2. Nacvilišvili 36,60, 3. Cimakuridze (obe Tb II) 36,40, 4. Hatjašvili (Tb I) 35,90, 5. J. Dokl (NM) 35,65, 6. Nanišvili (Tb I) 35,60, 7. Svjetova (Er) 35,20, 8. Bunc (Lj I) 35,10, 9. Kučara (Tb II) 34,95, 10. Sarkisjan (Er) in Zupančič (Lj I) 34,90; **ekipno:** 1. Tbilisi I 73,25, 2. Tbilisi II 73,20, 3. Erevan 70,70, 4. Ljubljana I 70,50, 5. Novo mesto 69,70, 6. Geneve in Ljubljana II 68,30, 8. Zagreb 68,20, 9. Novi Sad 68,10, 10. Leverkusen 65,55.

Drugi dan so bili v finalu na posameznih orodjih rezultati naslednji: **preskok** — 1. Hatjašvili (Tb I) 18,65, 2. Cimakuridze (Tb II) 18,45, 3. Bunc 18,30, 4. Zupančič (obe Lj I) 18,15, 5. Matejec (Le) 1,90, 6. Heiniger (Ge) 17,60; **bradlja** — 1. Nacvilišvili (Tb II) 18,00, 2. Golovatenko (Tb I) in Dokl (NM) 17,75, 4. Matejec (Le) 17,35, 5. Induni (Ge) 17,20, 6. Bezjak (Lj I) 16,75; **gred** — 1. Golovatenko (Tb I) 18,80, 2. Bunc (Lj I) 17,85, 3. Lutar (Lj II) 17,75, 4. Nacvilišvili (Tb II) 17,30, 5. Induni (Ge) 17,20, 6. Kalzi (Le) 16,60; **parter** — 1. Nacvilišvili 19,00, 2. Cimakuridze (obe Tb II) 18,90, 3. Zupančič (Lj I) 18,55, 4. J. Dokl (NM) 18,26, 5. Induni (Ge) 17,75, 6. Matejec (Le) 17,50.

V soboto so se na tekmovanju pomerile tudi najboljše pionirke iz Slovenije in Hrvatske. Ker so mnoge slovenske pionirke branile barve že v članski konkurenci, so tokrat zmagale gostje iz Zagreba s 140,90 točk. Najboljša posameznica pa je bila članica ekipe Zelene jame iz Ljubljane Romi Javornik s 35,90 točk.

Rezultati — ekipno: 1. Zagreb 140,95, 2. Zelena jama 138,05, 3. Sp. Šiška 135,45, 4. Jesenice 121,75, 5. Novo mesto 121,05, 6. Narodni dom 99,35; **posamezno:** 1. Javornik (Zelena jama) 35,90, 2. Stibilj (Zagreb) 35,85, 3. Ilc (Sp. Šiška) 35,75, 4. Džurović (Zagreb) 35,70, 5. Rogelj (Zel. jama) 34,95, 6. Petrič 34,35, 7. Omerzo (obe Zagreb) 34,25, 8. Prutdič (Sp. Šiška) 34,10, 9. Caput (Zagreb) 33,80, 10. Kujavec (Zelena jama) 33,70.

N. JAKOPIČ

SFRJ ekipno pred SZ

Zmaga naših judoistov na 13. tekmovanju za pokal Jadrana — Brez Obadova — Žuvela in Vidmajer pa z gripo

DUBROVNIK, 20. marca — Na 13. mednarodnem tekmovanju judoistov za pokal Jadrana, ki je bilo v Kuparih pri Dubrovniku, so imeli največ uspeha jugoslovanski tekmovalci. V ekipnem seštevku so zbrali 21 točk, drugo mesto je osvojila SZ s 17, tretje pa Madžarska z 12. V posameznih kategorijah so zmagali Meszaros (Madž), Ponomarev, Krasnov, Habulijani (SZ), Lopatič, Žuvela (oba Jug) in Petrovski (Madž.). Izmed slovenskih udeležencev se je z drugim mestom izkazal Leskovar, drugi pa so bili manj uspešni.

Že po včerajšnjih predtekmovanjih je bilo jasno, da bo 13. pokal pripadal Jugoslovanom, ki so bili med 103 udeleženci iz 8 držav v veliki večini, žal pa ni moč trditi, da so naši zastopniki pokazali veliko. Nasploh je bila kakovost letošnjih bojev nekoliko slabša, vzroke pa je seveda treba iskati v tem, da se na mednarodne nastope sedaj povsod šele pripravljajo.

Mlada kombinirana reprezentanca Sovjetske zveze je pravzaprav pokazala največ, saj so kar trije njeni zastopniki osvojili prva mesta. Madžari so se predstavili v tradicionalno dobri luči, slabše pa so se odrezali Kubanci, ki so imeli nekaj smole tudi s sodniki. Alžirci, Tunizijci, zahodni Nemci in Bolgari so nastopili v mejah svojih zmožnosti, z veliko borbenostjo pa so presenetili predvsem Alžirci.

V kategoriji do 60 kg so jugoslovanski zastopniki popolnoma odpovedali, Madžar Meszaros pa je zmagal zasluženo.

V predtekmovanju sta se v dobri luči pokazala tudi slovenska zastopnika Vuzem in Godec, ki pa imata za pomembnejše nastope premalo izkušenj. Jugoslovanski prvak in olimpijec Vidmajer ni uspel v kategoriji do 65 kg, kajti v tretjem kolu ga je izločil Kadirov (SZ), dodamo pa naj, da Bistričan preboleva gripo, tako da v repesažu sploh ni nastopil. V tretjem kolu sta izpadla Šega in Frešer, zmagovalec Ponomarev (SZ) pa je med drugim presenetljivo premagal tudi znanega Madžara Szaba.

Tudi v kategoriji do 71 kg sta prevladovala zastopnika Sovjetske zveze, Krasnov pa je v finalu šele po ogorčenem boju z minimalno prednostjo premagal našega Šaponjo. Potem ko so v kategoriji do 78 kg spet prevladovali tuji tekmovalci, med katerim je bil najboljši Habulijani (SZ), smo v kategoriji do 86 kg gledali jugoslovanski finale med Lopatičem in Vujovićem, ki ga je z majhno prednostjo dobil Lopatič. V kategoriji do 95 kg mladi Leskovar ponovno ni bil kos staremu reprezentantu Žuveli, med Leskovarjevimi zmagami pa naj omenimo uspešen nastop proti Kubancu Ibanesu. V tej kategoriji je Ljubljančan Petrič dokaj nesrečno izgubil z Blankensteinerjem (ZRN). Najtežja kategorija je pripadla Madžaru Petrovskemu, Ljubljančan Mihalič pa je opravil nastop z dvema porazoma. Med slovenskimi zastopniki sta se na včerajšnjih predtekmovanjih izkazala še Brumec in Fabjan, vendar v premočni konkurenci nista mogla doseči kaj več, manj uspešni pa so bili Topolčnik, Kunčič, Babič in Gabrovec ter Žnidaršič.

Finalni rezultati in uvrstitve — kategorija do 60 kg: Meszaros (Madž) — Moussa (Alž) 10:0, 3. Lazaro (Kuba) in Jokić (Jug); do 65 kg: Ponomarev — Kadirov (oba SZ) 3:0, 3. Wong (Kuba) in Szabo (Madž); do 71 kg: Krasnov (SZ) — Šaponja (Jug) — Romanič (Jug) 5:0, 3. Canaleho (Kuba) in Todorović (Jug); do 86 kg: Lopatič — Vujović 3:0, 3. Djurović in Petković (vsi Jug); do 95 kg: Žuvela — Leskovar (oba Jug) 10:0, 3. Ipcas (Madž) in Ibanes (Kuba); nad 95 kg: Petrovski (Madž) — Grif (SZ) 5:0, 3. Varga (Madž) in Kukurić (Jug).

Vrstni red ekip: 1. Jugoslavija 21 točk, 2. Sovjetska zveza 17, 3. Madžarska 12, 4. Kuba 4, 5. Alžirija 2, 6.—8. Bolgarija, Tunizija in ZRN brez točke.

D. UTENKAR

Največ prvih mest za Mariborčane

Na republiškem prvenstvu v boksu nastopilo 41 tekmovalcev

PTUJ — Po dveletnem premoru je bilo v Ptuju republiško prvenstvo v boksu za člane in mladince. V dvorani Madika je nastopilo 41 boksarjev iz Maribora, Ptuja in Ljubljane. Po pričakovanju so največ prostih mest osvojili tekmovalci iz Maribora, ki so nastopili s 25 boksarji. Pri mladincih velja omeniti odlično predstavo Ptujčana Novaka v težki kategoriji. Novak je z zmagama na nedavni boksarski reviji v Zrenjaninu ter v Ptuju dokazal, da spada med naše najbolj nadarjene mlade boksarje. V članski konkurenci je bilo sedem kategorij. Republiški prvaki bodo prihodnji mesec nastopili na državnem prvenstvu.

Finalni rezultati: mladinci — papirna: Atajić : Milaković (oba Mb) 0:2; mušja — Komljenović: Vindiš (oba Mb) 0:2, peresnolahka — Krepek (Ptuj : Radman (Mb) 2:0, lahka — Sagadin : Zirdum (oba Mb) 2:0, polvelterska — Delibašić (Bb) : Zban (Dolomiti Lj) 2:0, velterska — Plavšič (Mb) : Vajt (Ptuj) 0:2, težka — Novak : Geršak (oba Ptuj) 2:0, **člani:** mušja — Milutinović b, b., lahka — Lah : Komljenović (oba Mb) 2:0, polstić (Mb) 0:2, polsrednja — Miovelterska — Lešnik (Ptuj) : Ridragović (Mb) : Hobat (Dolom.) 2:0, srednja — Čuruvija : Krauh (oba Mb) 2:0, poltežka — Hladen: Ćosić (oba Mb) 2:0, težka — Čelan (Ptuj : Standekar (Mb) 0:2.

F. DEŽMAN

NOVO NA TUJEM

LONDON — Tradicionalno regato univerzitetnih osmercev na Temzi je dobila veslaška regata Cambridgea z 19:28 pred Oxfordom 19:50. To je bila 123. preizkušnja. Cambridge je zmagal 68 krat, Oxford 54 krat, enkrat pa se je regata končala neodločeno.

SOL — MOŠKI

Kamnik zmagal brez boja

V 2. kolu pomladanskega dela prvenstva odbojkarjev točke domačinom

LJUBLJANA — Značilnost 2. kola pomladanskega dela prvenstva v slovenski moški odbojkarski ligi je poraz vseh gostujočih moštev. Mislinja je brez težav ugnala Šempeter, Kamnik je brez boja dobil srečanje s Polskavo, Jesenice in Mežica pa sta zmagali s po enim izgubljenim nizom.

Mislinja : Šempeter 3:0 (8, 6, 10)

SLOVENJ GRADEC — Telovadnica šolskega centra, gledalcev 50, sodnika Kos in Dokl, oba (Ravne).
MISLINJA: Goder, Zajc, Spanžel, Menih, Klemenc, Pačnik, Založnik, Kotnik, Polenik.
ŠEMPETER: M. Jelen, J. Jelen, Storman, Mlakar, Dobrišek, Baš, Škrabar, Kalčič, Božič, Bogdanovič, Račnik.
V povprečni igri so domači predvsem z boljšo igro v napadu zasluženo zmagali. Pri domačih sta boljšo igro od drugih prikazala Spanžel in Zajc, pri gostih pa Dobrišek.

T. VRUNČ

Jesenice : Branik 3:1 (8, -10, 12, 11)

JESENICE — Telovadnica osnovne šole, gledalcev 100, sodnika Paul (Kropa) in Šobrl (Jesenice).
JESENICE: Bergelj, Božič, Gasar, Divjak, Kravanja, Kos, Čučnik, Močnik, Štraus, Bogataj.
BRANIK: Ule, Gorjak, Bačalič, Majal, Pahor, Gričnik, Germ.
V izredno razburljivem srečanju so bili domači odbojkarji boljši predvsem pa igra na mreži. Mariborčani so s svojo borbenostjo povzročali precej težav, vendar so Jeseničani zanesljivo osvojili točki.

L. KATNIK

Mežica : Novo mesto 3:1 (7, 7, -14, 7)

MEŽICA — Telovadnica OŠ Prevalje, gledalcev 100, sodnika Brankovič in Pogorevčnik (oba Ravne).
MEŽICA: Rebula, M. Jezernik, E. Jezernik, R. Skudnik, M. Skudnik, Veršnik, Triplat, Trzina, Mažze, Lednik.
NOVO MESTO, Verznik, Goleš, Primc, Babnik, Cotič, Železnik, Graberski.
V povprečni igri je Mežica zasluženo premagala goste, ki pa so v 3. nizu izkoristili nezbranost Mežice in poraz nekoliko ublažili.

Š. LEDNIK

Kamnik : Polskava 3:0 b. b.

KAMNIK — Ker gostov ob napovedanem času ni bilo, sta sodnika Marincelj in Kobal iz Ljubljane odpiskala konec tekme.

M. WINDSNURER

1. Mežica	9	9	0	27:6	18	
2. Mislinja	9	8	1	24:7	17	
3. Novo mesto	9	4	5	17:18	13	
4. Šempeter	9	4	5	16:19	13	
5. Kamnik	9	4	5	16:19	13	
6. Jesenice	9	4	5	17:20	13	
7. Polskava	9	3	6	14:20	12	
8. Branik	9	0	9	5:27	9	

PARI PRIHODNJEGA KOLA: Branik — Mežica, Novo mesto — Kamnik, Polskava — Mislinja, Šempeter — Jesenice.

Izbirni turnir mladink

LJUBLJANA — V dvorani Tivoli je bil izbirni turnir za sestavo rokometne reprezentance SRS za mladinke, ki bo nastopila na turnirju »Bratstva in enotnosti« junija v Črni gori. Na turnirju so sodelovale selekcije Primorske, Dolenjske, Gorenjske, Štajerske in Ljubljane.

Rezultati: Ljubljana : Gorenjska 18:14 (6:6), Primorska : Ljubljana 12:16 (5:10), Dolenjska : Štajerska 10:16 (4:8), Primorska : Štajerska 14:19 (7:8), Gorenjska : Dolenjska 24:14 (12:8).

Selektor Mitja Vidic je izbral naslednjih 14 igralk: Podbregar, Pocajt, Peterlin, Saksida, J. Lušina, Dežman, Kacin, Cuderman, Jensterle, Bolha, Jan, T. Bašić, Benedičič, Orel.

B. S.

SOL — ŽENSKE

Tesna zmaga Ljubljančank v Mariboru

V nadaljevanju prvenstva odbojkaric samo Krka zmagala doma

LJUBLJANA — V nepopolnem 2. kolu spomladanskega dela prvenstva odbojkaric so igralke Branika in Ljubljane osvojile točki v gosteh. Novomeščanke pa so doma premagale nasprotnice iz Celja in se jim tako oddolžile za poraz v jesenskem delu prvenstva. Srečanje Mislinja — Fužinar je bilo preloženo zaradi gostovanja Koroških odbojkaric v Innsbrucku. Na lestvici vodi s tekmo manj ekipa Fužinarja.

Maribor : Ljubljana 2:3 (13, 2, -12 -3 -10)

MARIBOR — Telovadnica OS Lackov odred, gledalcev 50, sodnika Vitanc (Gomilsko) in Stupan (Maribor).
MARIBOR: Urbanci, Golac, Stiglic, Verdnik, Bešker, Matičič, Dolinšek, Janežič.
LJUBLJANA: Hudoklin, Pavletič, Rauber, Zupan, Ajtnik, Rutar, Lipušček, Žitnik.
Domačinke so dokaj hitro in nepričakovano gladko povedle z 2:0 v nizih, nato pa v prepričanju, da je tekma odločena, močno popustile. Gostje so se za podarjene napake revanširale in slavile v boju, ki je zanje trajal pet, za nasprotnice pa le dva niza. Igra je bila nekoliko enakovrednejša le v zadnjem nizu, ko so se Mariborčanke delno prebudile, toda razigranih Ljubljančank ni bilo več moč zaustaviti.

M. ORNIK

Jesenice : Branik 0:3 (-13, -3, -13)

JESENICE — Telovadnica osnovne šole, gledalcev 100, sodnika Šobrl (Jes) in Paul (Kropa).
JESENICE: Mahnič, Baloh, Rabzelj, Tušar, Lukek, Lužnik, Kelbl, Purger, Golob, Primic, Pazlar.
BRANIK: Kramar, Kranjc, Bezjak, Poljužič, Stojančič, Hribernik, Leskovšek, Pregelj, Prfolja.
Jeseničanke so igrale dobro v prvem nizu, vendar so ga kljub temu morale prepustiti boljšim gostjam. V drugem so domačinke močno popustile in osvojile le tri točke. Mariborčanke so bile močnejše tudi v tretjem nizu in tako zasluženo visoko premagale domače odbojkarice.

L. KATNIK

Krka : Golovec 3:1 (10, -10, 12, 12)

NOVO MESTO — Telovadnica OS Grm, sodnika Marucelj (Lj) in Koprivnik (Novo mesto), gledalcev 30.
KRKA: Rajer, Boh, Fila, Pilič, Finc, Ivanetič, Gorjanc, Furlan, Bregar, Suša, Forte.
GOLOVEC: Jager, Lesjak, Aškerc, Pečovnik, Podbrežnik, Kolar, Planteu, Boben, Jankovič.
V zanimivem in razburljivem srečanju so več pokazale Novomeščanke, zato je tudi njihova zmaga zaslužena. Tako so se Celjankam oddolžile za poraz v jesenskem delu tekmovanja. Posebno zanimiv je bil četrti niz, ki so ga domačinke z veliko mero požrtvovalnosti dobile in tako prišle do dveh dragocenih točk.

S. DOKL

Mislinja : Fužinar preloženo

1. Fužinar	8	8	0	24:6	16	
2. Branik	9	6	3	22:11	15	
3. Ljubljana	9	6	3	22:17	15	
4. Golovec	9	5	4	16:18	14	
5. Krka	9	4	5	18:20	13	
6. Jesenice	9	4	5	17:20	13	
7. Maribor	9	2	7	14:21	11	
8. Mislinja	8	0	8	4:24	8	

PARI PRIHODNJEGA KOLA: Branik — Maribor, Ljubljana — Krka, Golovec — Mislinja, Fužinar — Jesenice.

II. ZVEZNA ODBOJKARSKA LIGA — ZAHOD

Poraz vodilnih

Odbojkarji Maribora doma premagali moštvo Karlovca, ki še naprej vodi

LJUBLJANA — V 3. kolu spomladanskega dela prvenstva sta doslej vodeči moštvi Karlovca in Metalca nepričakovano doživeli poraz v gosteh. Presenečenje ju je čakalo v Mariboru in na Bledu. Metalac je s tem porazom zdrsnil na 3. mesto, Maribor je drugi, še naprej pa vodi Karlovac z dvema točkama prednosti. V slovenskem derbiju je Fužinar doma premagal Salonit, Bovec pa Enotnost. Izola pa je prav tako doma premagala igralce iz Reke.

Maribor : Karlovac 3:1 (-13, 14, 8, 0)

MARIBOR — Telovadnica OS Lackov odred, gledalcev 100, sodnik Saračević (Breza).
MARIBOR: Perše, Lečnik, Greif, Vodovnik, Turk, Lamut, Indest, Lobnik.
KARLOVAC: Vidaković, Popović, V. Zec, Milošević, Žitko, I. Zec, Ćorak, Mrkša, Lender.
Tako razburljive športne prireditve v Mariboru že lep čas ni bilo. Karlovčani so bili namreč vse do te tekme edina neporažena ekipa v ligi, z velikimi ambicijami za ponovno uvrstitev v I. zvezno ligo. Mariborčani pa so jih povsem nadigrali, za nameček pa so zadnji niz dobili brez izgubljene točke.
Na začetku prvih dveh nizov je bilo v domači ekipi čutiti precej živčnosti, ki pa jo je še bolj povečal sodnik Saračević z dvema nerazumljivima odločitvama v škodo domačinov. Šele takrat so domači igralci spoznali, da jim uspeh lahko prinese le igra v polju in ne prerekanje s sodnikom in v nadaljevanju so zaigrali kot prerojeni. Nasprotniku niso dovolili, da bi se jim približal, kaj šele da bi izenačil. V 4. nizu so bili Karlovčani povsem nemočni in so se vdali v usodo.
Čeprav je celotna domača ekipa igrala odlično, velja pohvaliti Lobnika, Indesta in Lečnika.
Karlovčani so za to srečanje zahtevali sodniško dvojico iz BiH, vendar je na tekmo prispel le Saračević, ki jo je sam tudi vodil, kajti gostje niso dovolili, da bi bil njegov pomočnik kdo od mariborskih zveznih sodnikov.

M. ORNIK

Izola : Partizan 3:0 (13, 12, 6)

IZOLA — Telovadnica OŠ, gledalcev 80, sodnika Miljuš (Maribor), Bajt (Jes).
IZOLA: Nikolič, Cerjak, Frankovič, Kapel, Mitroševski, Jakomin, Gorjup, Jakopič, Morgan, Čermelj.
PARTIZAN: Sturić, Lazarević, Djurović, Ćortić, Niessner, Vučković, Mijaljević, Dokić, Jakša.
Odbojkarji Izole so prijetno presenetili z izredno dinamično igro. Gostje so bili enakovredni le v 1. nizu, v zadnjem pa so povsem popustili. Najbolj razburljiv je bil 2. niz, ko so domačini povedli že z 8:0. Gostje so izenačili in tudi povedli, vendar pa so v odločilnih trenutkih domači odbojkarji le zaigrali tako kot je treba in dobili niz.
Pri domačih sta z dobro igro izstopala Nikolič in Gorjup, pri gostih pa Lazarević in Dokić.

L. OSTROUŠKA

Fužinar : Salonit 3:0 (6, 15, 5)

RAVNE — Dvorana O. Š. P. Voranc, gledalcev 200, sodnika Klemenc (Lj) in Verbič (Ravne).
FUŽINAR: Košuta, Golob, Spanžev, Slatinšek, Filipančič, Ban, Ranc, Urnaut, Rožanc.
SALONIT: Bavdaž, Tušar, B. Jelavič, I. Jelavič, Vidič, Jakopič, Tomažič.
Ravenčani so zlahka osvojili prvi niz, šele v drugem nizu pa se je vnel hud boj za vsako točko. Gostje so igrali odlično v polju, domači pa na mreži. Rezultat je bil vseskozi tesen. Nekaj časa so vodili Ravenčani, nekaj časa pa gostje. Na koncu pa so ga le dobili domačini. Zadnji niz je bil le formalnost, saj so gostje uvideli, da nimajo nobenih možnosti za zmago.

I. MLAKAR

Bled : Metalac 3:2 (6, 13, -9, -10, 13)

BLED — Telovadnica OŠ, gledalcev 200, sodnika Šinkovec (Lj) in Demšar (Jes).
BLED: Ferjan, Andolšek, Miha Torkar, Mitja Torkar, Udrih, Završič, Rešek, Visković, Pretnar.
METALAC: Bajić, Tonković, Jurić, Saračević, Kašić, Sedić, Vranišević, Mulalalić, Bosanović, Kudra.
Končni izid tekme je bil ves čas negotov, saj sta se nasprotnika ob dobri igri v polju in na mreži ves čas menjavala v vodstvu. Domači so začeli precej agresivno in gostje jih niso mogli zaustaviti, v 3. nizu pa je že spet kazalo, da bodo zmagali domači, vendar jim to zaradi izredno požrtvovalne igre gostov ni uspelo. V 4. nizu pa so domačini napravili nekaj napak in ga izgubili. V zadnjem so gostje ponovno vodili, vendar so domačini z dobro igro že skoraj izgubljeni niz uspeli obrniti v svojo korist ob koncu tudi zmagati.

B. RAUH

ČIB Bovec : Enotnost 3:1 (9, 14, -11, 6)

BOVEC — Telovadnica osnovne šole Petra Skalarja, gledalcev 220, sodnika Levar (Maribor) in Berdon (Kanal).
ČIB: Gašperšič, Zorč, Mlekuž, Kravanja, Šuligoj, Istenič, Čopi, Komac, Škok, Rot.
ENOTNOST: Arh, Krivograd, Tadič, Kumar, Kaiser, Vidič, Knavs, Klešej, Lakner, Rožej, Rotar, Kosmina.
V pomembni tekmi za obstanek v ligi so domači zasluženo slavili zmago. Živčnost je botrovala številnim osnovnim napakam na obeh straneh mreže, kljub temu pa je bila igra zelo zanimiva. Gostje iz Ljubljane kljub dobremu vodenju trenerja Krevsla niso osvojili več kot en niz. Pri Ljubljančanih se ni nihče posebno odlikoval. Pri Bovcu pa je bil najboljši Gašperšič.

M. KLAVORA

1. Karlovac	12	10	2	33:11	20	
2. Maribor	12	9	3	31:14	18	
3. Metalac	12	9	3	31:14	18	
4. Fužinar	12	9	3	30:15	18	
5. Bled	12	7	5	25:20	14	
6. Izola	12	4	8	18:28	8	
7. Salonit	12	4	8	16:29	8	
8. ČIB Bovec	12	3	9	16:31	6	
9. Partizan (Z)	12	3	9	13:30	6	
10. Enotnost	12	2	10	12:33	4	

PARI PRIHODNJEGA KOLA: Fužinar — Maribor, Salonit — Bled, Metalac — Bovec, Enotnost — Izola, Partizan — Karlovac.

elma

tovarna gospodinjskih aparatov in elektromateriala
Ljubljana — Črnuče

razglaša
naslednja prosta delovna mesta

V DELOVNI SKUPNOSTI SKUPNIH SLUŽB

1. RAZVIJALCA INŠTALACIJSKIH MATERIALOV

Delovna področja:
— vodenje, razvijanje in nosilec celovite odgovornosti za razvoj izdelkov
— proučevanje in predvidevanje smeri razvoja inštalacijskih materialov
— predlaganje celovitosti proizvodnega programa inštalacijskih materialov

Pričakujemo, da bodo kandidati izpolnjevali naslednje pogoje:
— visoka izobrazba elektro ali strojne stroke oziroma arhitekture
— delovne izkušnje na področju razvijanja tehničnih izdelkov za serijsko proizvodnjo in na področju projektiranja tehničnih izdelkov za serijsko proizvodnjo

2. VODJE OBDELAVE PODATKOV

Delovna področja:
— organiziranje priprave in načrtovanje obdelave podatkov
— kontroliranje ustreznega poteka dela in dotoka podatkov za obdelavo
— predlaganje sprememb poslovanja pri obdelavi podatkov

Pričakujemo, da bodo kandidati izpolnjevali naslednje pogoje:
— visoka izobrazba ekonomske, organizacijske, strojne ali elektro smeri
— delovne izkušnje na področju organiziranja avtomatske obdelave podatkov poslovanja
— pasivno obvladanje angleškega jezika

3. VODJE STANOVANJSKE ZADRUGE
delo velja za določen čas, do imenovanja direktorja zadruge

Delovni področji:
— opravljanje zadev v zvezi z ustanovitvijo in registracijo stanovanjske zadruge (ustanovitvena pogodba, statut)
— organiziranje poslovanja stanovanjske zadruge

Pričakujemo, da bodo kandidati izpolnjevali naslednje pogoje:
— višja izobrazba pravne, ekonomske ali organizacijske smeri
— biti mora samozavesten in iznajdljiv, ter imeti organizacijske sposobnosti
— delovne izkušnje na področju organiziranja stanovanjskih ali drugih obratov in na področju poslovno ekonomskih odnosov

V TOZD GOSPODINJSKI APARATI

1. VODJE PROJEKTOV

Delovna področja:
— vodenje vpeljave novih izdelkov in večjih rekonstrukcij izdelkov
— načrtovanje razvoja izdelkov in procesnih tehnologij TOZD
— organizacija vpeljave obdelovalnih tehnologij

Pričakujemo, da bodo kandidati izpolnjevali naslednje pogoje:
— visoka izobrazba strojne, elektro ali organizacijske smeri
— delovne izkušnje na področju tehnologije, serijske izdelave in operativne priprave proizvodnje ter na področju vpeljave novih izdelkov v proizvodnji in vodenju projekta organizacije dela

Nudimo vam zanimivo in samostojno delo, nadaljnje izpopolnjevanje in izobraževanje, sodelovanje z raznimi institucijami doma in v tujini

Osebne dohodke po samoupravnem sporazumu.

Organiziran prevoz na delo in z dela. Možnost graditve lastne hiše.

Ponudbe pošljite v 15 dneh po objavi na naslov: »EMA«, tovarna gospodinjskih aparatov in elektromateriala, kadrovska služba — Črnuče.

Interesente vabimo, da se osebno oglasijo v kadrovski službi D.O., kjer se bodo lahko podrobneje seznanili z zahtevami in pogoji, ki jih nudimo.

AVTO + magazin
AVTO magazin

ŠAH — ŠAH — ŠAH — ŠAH — ŠAH

Zdaj miroljubna

Korčnoj in Petrosjan sta remizirala sedmo partijo dvoboja že v 25. potezi

IL CIOCCO — Sedma partija dvoboja kandidatov za svetovnega prvaka med Korčnojem in Petrosjanom se je končala remi v 25. potezi, tako da je rezultat zdaj 3,5:3,5.

Tokrat sta prvič v dvoboju igrala ortodoksno obrambo daminega gambita. Po menjavah v središču je kmalu prišlo do razpleta. Remi je prek sodnika Kažića predlagal Korčnoj, Petrosjan pa ga je po krajšem razmišljanju sprejel. Naslednja, osma partija bo na sporedu v ponedeljek.

Tokrat je bilo v dvorani precej več gledalcev kot prej. Očitno je, da sta zadnji dve partiji pritegnili precejšnjo pozornost. Tolikšen obisk je povzročil precej težav sodnikom, ki jim nikakor ni uspelo vzpostaviti popolne tišine.

Drugi rezultati 12. kola: Timman : Tore 1:0, Sosonko : Hermann 1:0, Wochenfuss : Olafsson remi, Miles : Gerusel 1:0, Liberson : Andersson remi in Hübner: Keene remi.

Vrstni red: Karpov 9,5, Timman 8, Furman 7,5, Hübner, Olafsson in Sosonko po 7, Liberson 6,5, Coom, Keene in Miles po 6, Andersson in Gligorić po 5,5 itd.

Portisch preložil partijo

ROTTERDAM — Osma partija dvoboja med Larsenom in Portischem je bila na zahtevo madžarskega velemojstra, ki se je pritoževal nad bolečinami v trebuhu, preložena in jo bosta velemojstra igrala v ponedeljek. Portisch tako še naprej vodi s 4:3.

Prekinjeno v Luzernu

LUZERN — Velemojstra Mecking in Polugajevski sta prekinila osmo partijo dvoboja v 42. potezi. Bele figure je imel brazilski velemojster, ki je partijo začel z dvojnim skokom kraljevega kmeta. Polugajevski je izbral sicilijansko obrambo. Partija je prekinjena v položaju, v katerem imata oba velemojstra po trdnjavo in štiri kmete. Rezultat je 4:3 (1) za Polugajevskega.

Nov poraz Gligorića

BAD LAUTERBERG, 20. marca — V 12. kolu mednarodnega prvenstva ZRN je Gligorić zgubil s sovjetskim velemojstrom Furmanom in tako vnovič zdrsnil pod mejo polovice možnih točk. Svetovni prvak Karpov je premagal madžarskega velemojstra Cooma in tako z 9,5 točke učvrstil vodstvo na lestvici.

Rakić še vodi

VRNJAČKA BANJA — V 4. koku mednarodnega turnirja so igrali takole: Raičević : Milošević 0:1, Ermenkov : Simić 1:0, Rajković : Marjanović prek., Tringov : Rodriguez 0:1, Ivanović : Martinović prek., Knežević : Tajmanov remi, Rakić : Jansa remi. V nadaljevanju prekinjenih partij iz prejšnjih kol pa so bili doseženi tile rezultati: Tajmanov : Rajković prek., Rodriguez : Milićević 1:0, Martinović : Ermenkov 1:0, Rajičević : Simić 1:0, Ivanović : Jansa 1:0.

Vrstni red: Rakić 3, Ermenkov 2,5, Martinović, Rodiguez in Marjanović 2 (1), Knežević 2 itd.

Na vrhu Levitina

BEOGRAD — V nadaljevanju tradicionalnega mednarodnega turnirja šahistk so igrali takole: 10. kol. — Hartston : Pihajlić prek., Georgijeva : Levitina remi, Dekić : Stadler 1:0, Marković : Sokolov prek., Garcia : Petrović 1:0, Veröci : Ivanka remi; 11. kolo — Petrović : Ivanka prek., Sokolov : Garcia prek., Stadler: Marković 1:0, Levitina : Dekić 1:0, Baumstark : Hartston remi, Pihajlić : Georgijeva remi.

Vrstni red: Levitina 7, Veröci in Georgijevska 6,5, Ivanka 5,5 (1), Baumstark 5,5 itd.

Videm pred Idrijo

SOLKAN — V nadaljevanju interlige so šahisti Vidma, ki so vodili po dveh kolih, z zmagama v 3. in 4. kolu svojo prednost še povečali. Največji skok na turnirski razpredelnici so naredili Idrijčani, ki so se z zadnjega mesta povzpeli do delitve drugega. Z dvema porazoma je močno razočaral Trst.

Rezultati: 3. kolo: Čedad : Celovec 4:2, Videm : Trst 5,5:0,5, Gorica : Nova Gorica 3,5:2,5, Pordenone : Idrija 0:6, Portorož : Tolmin 4:2; 4. kolo: Celovec : Tolmin 1,5:4,5, Idrija : Portorož 4,5:1,5, Nova Gorica : Pordenone 3:3, Trst : Gorica 2:4, Čedad : Videm 1,5:4,5.

Vrstni red: Videm 19,5, Idrija in Gorica 10, Pordenone 7,5, Celovec 7.

Naslednji dve koli bosta 17. aprila v Trstu.

S. KOVAČ

Kočevje : Borovnica 5,5:4,5

KOČEVJE — V prvem srečanju dvoboja za nastop v republiški ligi so kočevski šahisti premagali igralce Borovnice. Mestek in Gornik ter obe mladinki so razmeroma hitro premagali nasprotnike. Cimer je na prvi deski izgubil s Slakom. Zaradi nastopa slednjega pa so domačini po dvoboju vložili pritožbo.

REZULTATI: Cimer : Slak 0:1, Ivić : Ukmar remi, Mestek : Gradišnik 1:0, Podkoritnik : Ljajić 0:1, Gornik : Makovec 1:0, Ofak : Šivic 0:1; mladinke: Tanko : Kovač 1:0, Babič : Vrhovec 1:0; mladinci: Kovač : Jerič 0:1, Žilevski : Cestnik 1:0.

Z. F.

Turnir v Domžalah

DOMŽALE — V nadaljevanju 14. tradicionalnega šahovskega turnirja so bili doseženi naslednji izidi: v glavni skupini: 4. **kolo:** Šifrer — Planinc 1:0, Bavčar — Božič 1:0, Mejak — Slak 1:0, Bizjak — Karnar 0:1, Ivačič — Vavpetič remi; 5. **kolo:** Slak — Bizjak 1:0, Vavpetič — Mejak 1:0, Planinc — Bavčar 1:0, Božič — Ivačič 0:1, Karnar — Šifrer remi; 6. **kolo:** Ivačič — Planinc 1:0, Mejak — Božič 0:1, Šifrer — Bavčar in Karnar — Slak oba remi, Bizjak — Vavpetič ponovno prekinjena. **Vrstni red:** Ivačič in Šifrer po 4 in pol, Vavpetič 4 (1), Karnar, Slak 3 in pol, Planinc 3, Mejak 2 in pol, Bavčar 2, Božič 1, Bizjak pol (1).

Skupina drugokategornikov: 4. **kolo:** Osolin — Košir Pavla 1:0, Jereb — Trebušak remi, Jagodic — Zupančič Peter 1:0 Zupančič Mitja — Kobler 0:1, Auda — Skok 1:0; 5. **kolo:** Skok — Jereb 1:0, Zupančič Peter — Auda 0:1, Košir Pavla — Jagodic 1:0, Kobler — Osolin remi, Trebušak — Zupančič Mitja prekinejna; 6. **kolo:** Osolin — Jagodic 1:0, Zupančič Mitja — Skok 0:1, Kobler — Trebušak 0:1, Auda — Košir Pavla in Jereb — Zupančič Peter remi. **Vrstni red:** Auda 5, Skok in Osolin 4 in pol, Trebušak 4 (1), Kobler, Košir Pavla in Jereb 2 in pol, Jagodic 2, Zupančič Peter 1, Zupančič Mitja pol (1).

L. HREN

Na kratko

POSTOJNA — Na tekmovanju za pokal JLA je med trinajstimi zmagal Dekanj drugo in tretje mesto pa sta si razdelila Šimon in Gospodarič. Po 5. kolu turnirja četrtokategornikov vodi Medved. E. P.

NOVA GORICA — Na rednem brzopoteznem turnirju je s 13,5 točke zmagal Šuligoj, drugi pa je bil Rusjan z 10 točkami. F. B.

LJUBLJANA — Na rednem tedenskem brzoturnirju je bil najuspešnejši Krivec z 9,5, sledili so Draksler 8,5, Memišević 7, Kohek in Music 6,5, Bras 5,5 itd. J. T.

VELENJE — Na marčevskem brzopoteznem turnirju je med dvajsetimi udeleženci zmagal Pevnik pred Gorškom in Labusom. Po treh turnirjih v skupni razvrstitvi vodi Goršek pred Špehom. H. J.

PTUJ — Na področnem ekipnem prvenstvu invalidov je med osmimi moštvi zmagal Maribor pred Slovenj Gradcem, Celjem, drugo ekipo Maribora itd. J. B.

KRMELJ — Na marčevskem brzopoteznem turnirju je zmagal Prosenik pred Šribarjem in Zupanom. B. D.

ŠKOFJA LOKA — Na ekipnem področnem prvenstvu šahistov invalidov za Gorenjsko, Zasavje in Posavje so zmagale Jesenice pred Kranjem. Škofjo Loko. Sevnico itd. Prvi dve ekipi bosta igrali na republiškem prvenstvu. B. D.

RIBNICA — Na 2. brzopoteznem turnirju se je deset šahistov pomerilo po štirikrožnem sistemu. Po pričakovanju je zmagal Golja pred Malnarjem. M. G.

LJUBLJANA — Zveza za šport in rekreacijo invalidov Slovenije je pripravila prvo področno tekmovanje Ljubljane in Dolenjske v šahu. Prvenstvo je organiziral Zavod za usposabljanje invalidne mladine v Ponikvah na Dolenjskem. Sodelovalo je sedem ekip. Prvi dve ekipi sta se uvrstili na republiško prvenstvo, ki bo prihodnji mesec v Kamniku. Vrstni red: Ponikve I 12,5, Ljubljana-Šiška I 11,5, Komet 11,5, Kočevje 11, Šiška II 9, Ponikve II 6, Črnomelj 2.

V. B.

URESNIČEVANJE DOGOVORJENE TELESNOKULTURNE POLITIKE V OBČINAH SRS: RAVNE

Zavzeto za načrte

V domu telesne kulture na Ravnah, ki že deset let krasi to železarsko mesto, a je tako skrbno negovan, kot da so ga zidarji komaj zapustili, zlepa ne zamre vrvež. Tu je središče telesnokulturnega življenja ravenske občine, obenem pa v malem tudi odsev vsega telesnokulturnega hotenja tega dela Slovenije. Kakor športni vrvež v DTK ne pojenja od jutra do pozne noči, kakor so dvorane, hodniki in bazen spoštljivo ohranjeni, tako so nenehna tudi prizadevanja telesnokulturnih delavcev občine, takšna je nasploh privrženost telesni kulturi v ravenski občini.

Tu je telesnokulturna organiziranost za primer, pa čeprav telesnokulutrni delavci povedo, da še daleč niso zadovoljni. Vendar pa natanko vedo, kaj hočejo in se za zastavljene načrte tudi z vsemi močmi zavzemajo. Pohvalijo se lahko z lepimi dosežki v športni rekreaciji delavcev, z izredno delavnim šolskim športnim društvom, pa tudi tekmovalnimi dosežki. Nekateri športi so nadvse uspešni, zlasti tisti, v katerih so funkcionarji dojeli smernice novega v naši telesni kulturi.

Sodelovanje je zgledno

Srednjeročni načrti telesnokulturne skupnosti v javni razpravi v OZD in KS — Manj objektov kot pa v načrtih

V ravenski občini so imeli ob formiranju telesnokulturne skupnosti številne odbore za različne dejavnosti, vse te dejavnosti pa je počasi prevzemala zveza za telesno kulturo. Sedaj so se dogovorili za delitev dela: TKS s svojimi delegacijami iz združenega dela, krajevnih skupnosti in telesnokulturnih organizacij načrtuje in kreira telesnokulturno politiko v občini, od ZTKO pa zahteva, da to politiko izvaja.

Znani slovenski telesnokulturni delavec, predsednik TKS Ravne Jože Šater, je ocenil sodelovanje za zelo dobro. »Saj si drugače tudi ni mogoče predstavljati uspešnega dela,« je poudaril v pogovoru.

Naloge TKS so načrtovanje, skrb za objekte, finančna in materialna vprašanja, kadrovska politika, sistemska vprašanja telesne kulture in množične akcije: naučimo se plavati, naučimo se smučati, športna značka in športno politične manifestacije kot »Po poteh partizanske Ljubljane«, »Po poteh partizanskih spominov občine Ravne, shod ŠSD na Naravskih Ledinah, telesna kultura v stiki ter širija za podelitev Bloudkovih značk.

»Naši srednjeročni načrti so bili v javni razpravi v organizacijah združenega dela in krajevnih skupnostih, uresničevanje naših nalog pa smo si zagotovili s stopnjo 0,64 od bruto osebnega dohodka. To sicer pomeni manjšo stopnjo kot leta 1974, zato tudi ne bomo mogli zgraditi toliko objektov, kot smo jih imeli sprva v načrtu,« je dejal o delu TKS Jože Šater.

»Ta stopnja vendarle zagotavlja izvajanja temeljnega programa, vse kar bi bilo manj, pa bi pomenilo občuten udarec na telesno kulturo, ki je v zadnjih letih nazadovala v financiranju, saj smo leta 1974 imeli stopnjo 0,8 odstotka.«

Telesnokulturni delavci na Ravnih poudarjajo, da pomeni manj denarja za telesno kulturo danes veliko več potrebnih finančnih sredstev za socialno skrbstvo, zdravstvo in druge dejavnosti juti. Tega bi se morali zavedati vsi.

Delovne vneme v ravenski občini očitno ne manjka, kar potrjujejo tudi besede predsednika TKS.

»Manjše objekte bomo gradili tako kot doslej — s prostovoljnim delom, s pomočjo JLA in delovnih organizacij, ki so že doslej veliko pomagale. Velike težave imamo — te bodo imeli verjetno povsod v Sloveniji — z novim zakonom, ki predvideva tudi za vse telesnokulturne organizacije dvojno knjigovodstvo z blagajniki, ki imajo najmanj srednjo ekonomsko šolo in tri leta prakse. To bo za manjše organizacije neresljivo. Predlagamo ustanovitev knjigovodstkih servisov ali združitev organizacij.

JOŽE ŠATER

Po skupni seji organov za telesno kulturo pri CK ZKS in RK SZDL Slovenije smo sklenili, da sprejmemo vse kriterije za izvajanje kadrovske politike. Prav v sedanjem času ni vseeno, kakšne kadre imamo.«

V občini Ravne so se že lotili tudi selekcij, vendarle je delo zastalo, ker čakajo na programe.

Zapis sta pripravila:
Jože Dekleva
in Marjeta Matvoz
Fotografije:
Miško Kranjec

Ravenska zveza ne čaka

ZTKO se na novo organizira — Svet za vrhunski šport — Pomoč Slovencem onstran meje — Središče odbojke

»Zveza telesnokulturnih organizacij Slovenije je v zaostanku z uresničevanjem portoroških sklepov, v zaostanku tako glede tekmovalnih sistemov kot tekmovalnih skupnosti. Na to pa teren čaka. Popolnoma se strinjamo z novo usmeritvijo, toda potrebnih je tudi več in hitrejših dejanj republiške zveze. To je še kako potrebno za tiste, ki delajo sproti.« To je nekaj ugotovitev predsednika ZTKO mag. Jožeta Žunca, ki je, kakor mnogi telesnokulturni delavci na Ravnah, mnenja, da bi tekmovalni sistemi lahko že zaživeli, če bi se le zavzeto lotili dela.

INŽ. JOŽE ŽUNEC

Sicer pa ZTKO Ravne ne čaka. Zveza se na novo organizira, predsedstvo bo ustanovilo svet za vrhunski šport, ki bo povsem strokovni organ, za posamezne športne panoge pa bodo komisije, zlasti za prednosti — atletiko in košarko ter za občinska prioriteta na športa odbojka in alpsko smučanje, komisije pa bodo tudi za druge panoge, ki v občinskem merilu dosegajo vrhunske rezultate.

Ravenska občina že dolgo sodeluje s Slovenci za mejo, sodelovanje pa želi še razširiti.

»Predvsem jim želimo strokovno pomagati,« je povedal predsednik ZTKO Ravne. Namiznoteniška ekipa Sel pri nas trenira enkrat na teden, seveda brezplačno. Slovenci onstran meje so si izbrali zlasti športe, v katerih Avstrijci malo pomenijo: namizni tenis, košarko, šah in smučarske teke.«

ZTKO Ravne se zavzema, da bi bil republiški center za odbojko na Ravnah, občinske selekcije v odbojki pa v vseh kategorijah.

»Za odbojko imamo najboljše možnosti v vsej Sloveniji,« meni inž. Jože Žunc. Imamo kadre, strokovne in organizacijske. Imamo pa tudi objekte, dve dvorani na Ravnah, eno v Mežici, dobili pa jo bodo tudi v Prevaljah. Mislim, da se urpavičeno potegujemo za republiški odbojkarski center.«

ŠTEFAN FILIPANČIČ

Obenem z odbojko ima občinsko prioriteto v ravenski občini alpsko smučanje. Občinska selekcija lepo napreduje pod vodstvom nekdanjega olimpijca Ota Pustoslemška.

»To je verjetno ena prvih selekcij v Sloveniji, ki je zaživela brez krčev. Enako pa želimo tudi v odbojki, kakor seveda tudi v republiških prioritetnih panogah atletiki in košarki,« je posebej poudaril predsednik občinske zveze.

ZTKO Ravne posebej skrbi za razvoj šolskih športnih društev. Na skupščini zveze so sprejeli sklep, da morajo ŠSD obvezno gojiti atletiko in košarko ter odbojko in alpsko smučanje, v Črni pa smučarske skoke. Seveda drugi športi niso izključeni, če so le možnosti zanje.

Pobuda z Raven

Predsednik TKS Ravne Jože Šater se zavzema, da bi letos usmerili vsa prizadevanja v uresničevanje portoroških sklepov, leto 1978 pa naj bi bilo v Sloveniji leto telesne kulture. V letu telesne kulture bi morali preveriti, kaj je bilo v naši telesni kulturi storjenega in kakšno mesto ima telesna kultura pri nas.

Želja: polovica aktivnih

Na Ravnah si prizadevajo, da bi rekreacijo v vseh delovnih organizacijah in KS vodili samo poklicni strokovnjaki

Telesnokulturna skupnost Ravne si skupaj s sindikalno organizacijo na moč prizadeva, da bi v delovnih organizacijah in krajevnih skupnostih vodili telesnokulturno dejavnost poklicni strokovnjaki za rekreacijo. V našem zapisu govorita voditelja rekreacije v ravenski železarni in mežiškem rudniku.

Samo dvostezno kegljišče

V ravenski železarni, ki ima 4500 delavcev, se danes ukvarja z rekreacijo 30 odstotkov zaposlenih, želja vseh, ki skrbe za telesno aktivnost tega velikega delovnega kolektiva, pa je, da bi vključili v rekreacijo 50 odstotkov delavcev. Morda bi bil odstotek že sedaj večji, če bi bilo na voljo več objektov.

»Na ravnah objektov ni malo, vendar še zmeraj veliko premaloza vse potrebe rekreacije željnih delavcev,« meni poklicni vodja rekreacija v železarni Štefan Filipančič. »Rekreacijska dejavnost je v okviru sindikalne organizacije zato ima svet sindikata komisijo za rekreacijo, ki jo zelo uspešno vodi inž. Matej Smrtnik. Železarna ima 17 vodij panog in 23 športnih referentov, med delavci pa je največ zanimanja za nogomet, kegljanje in sankanje. Kegljačev bi bilo še veliko več, a kaj, ko je na Ravnah eno samo dvostezno kegljišče.

Ker se v ravenski železarni ukvarjajo s športno rekreacijo zlasti tisti delavci, ki so bili aktivni športniki, si prizadevajo, da bi vneli za rekreacijo tudi druge, prav zato tudi iščejo vedno nove oblike dela in prijeme.

Poleg tradicionalnih tekmovanj v okviru kolektiva in v občinskem merilu so zlasti popularne vsakoletne športne igre slovenskih železarn, čedalje več prijateljev pa ima tudi izletništvo — vsak izlet mora imeti tudi rekreacijski program.

FRANC RAUŠER

Že jeseni profesionalec?

Med zaposlenimi v mežiškem rudniku so še vedno zelo priljubljena oblika športne rekreacije delavske športne igre. Nabolj priljubljene panoge pa so: smučanje, kegljanje, streljanje, mali in veliki nogomet, namizni tenis, poleti pa še plavanje.

»V nogometu tekmujejo po ligaškem sistemu. Vsak TOZD ima eno ali dve ekipi, zato je udeležba zelo velika. Med starejšimi rudarji je najbolj priljubljen šport kegljanje, žal pa je naše najbližje kegljišče na Ravnah, kjer prirejamo tekmovanja med tozdi. Včasih imamo tekmovanje tudi v Slovenj Gradcu. Nič čudnega ni, da je kljub velikemu zanimanju udeležba manjša kot bi bila, če bi imeli doma svoje kegljišče,« je potarnal organizator rekreacije v rudniku Franc Raušer in dodal, da bo veliko bolje čez dve leti, ko naj bi po srednjeročnem načrtu tudi v Mežici dobili dvostezno avtomatsko kegljišče.

Rekreacija bi lahko bila pri nas še bolj množična, vendar pa nimamo dovolj ustreznih kadrov, ki bi skrbeli za to. Pirzadevamo si, da bi dobili profesionalnega rekreatorja, upamo, da bo do jeseni tudi to vprašanje rešeno. Še naprej pa se bomo srečevali s težavami kot sta raztresenost zaposlenih, kajti rudnik ima precj dislociranih obratov, in pa delo v štirih izmenah.«

Z MARLJIVOSTJO DO ŠPORTNE ZNAČKE — Otroci iz VVZ v Črni se preizkušajo v najrazličnejših veščinah, tudi športnih in pri tem pridno »zbirajo« nalepke za zlati športni znak. V jeseni so s tovarišicami odšli na tri daljše izlete v naravo, pozimi so tudi opravili enega, razen tega pa so bili vsi otroci starejše skupine in tudi že sredinčki na smučarskem tečaju. Učijo se tudi plavanja, spretnosti z žogo, pa tudi kotalkajo se že na asfaltu pred vrtcem, kajti na pravo kotalkališče bodo morali še nekaj časa čakati. Vzgojiteljice so ponosne na svoje cicibane, ki se vsako leto udeležujejo tudi tekmovanja v spomladanskem krosu in že tudi osvajajo kolajne.

Zdravstvo v službi športa

Z novo usmeritvijo telesne kulture so pri TKS na Ravnah bolj kot kdaj prej začeli razmišljati tudi o kvalitetnih premikih in še tesnejši povezavi športa z zdravstvom oz. športnika s specialistom za športno medicino.

Obvezni zdravniški pregledi športnikov naj ne bi bili več samo bolj ali manj samo splošni pregledi, ko je najpogosteje šlo le za podpis v izkaznici. Magister dr. Janko Sušnik, ki se na Ravnah že vrsto let ukvarja z medicino dela in ki del svoje celotne aktivnosti posveča tudi športni medicini, je izdelal priročnik, na osnovi katerega naj bi športni zdravniki delali, izdelal pa je tudi tako imenovani športni medicinski karton, ker tega v Sloveniji še nimamo.

»Pregledi športnikov, še posebej tistih, ki tekmujejo izven regije, morajo biti kvalitetno drugačni od dosedanjih, ko smo ugotavljali le, ali je

DR. JANKO SUŠNIK

športnik zdrav in ali nima kakšne akutne bolezni. Pokazati morajo posebnosti in telesne lastnosti vsakega posameznika, dobljeni parametri pa morajo biti v korelaciji s športom. Na osnovi preiskav bomo lahko ugotavljali in napovedovali rezultate posameznega športnika, nadzirali bomo treninge, se posvetovali s trenerji. Seveda, če hočemo to izpeljati, bo potrebnih več pregledov na leto. S pregledi, na katerih bomo merili med drugim zmogljivost srca in dihal, vzdržljivost in hitrost mišic ipd., bomo dobili potrebne informacije, ki so pomembne za športno panogo, s katero se ukvarja posameznik. Z delom bomo začeli že v aprilu,« je povedal dr. Sušnik.

Specialni pregledi športnikov seveda niso poceni, razen tega pa zahtevajo tudi ustrezne kadre in opremo. TKS bo za preglede 300 športnikov na leto morala odšteti približno 150.000 din. Skrb nad zdravstvenimi pregledi tistih, ki se s športom ukvarjajo rekreativno, pa bodo še naprej imele šolske ambulante (za mladino) in ambulante za delavce (medicina dela).

Vse je odvisno od ljudi

Niso v zadregi za zagnane telesnokulturne delavce — Tudi strokovnjakov v nekaterih športih še ne primanjkuje

Če so ljudje voljni dela, tudi rezultati ne izostanejo. Vse zavisi od ljudi. In v občini Ravne delavoljnih telesnokulturnih delavcev ne manjka, pa tudi strokovnjake, vsaj za nekatere zvrsti, imajo. Nekateri izmed njih govore za našo redno rubriko.

Vsa dolina dejavna

Karel Potočnik, ravnatelj OŠ Mežica: »TKS je v zadnjih letih naredila velik korak naprej. Zajela je dejavnost cele doline. Mislim, da pošteno razdeljuje sredstva. Tako nam je z denarjem pomagala pri gradnji asfaltiranih igrišč ob šoli in zdaj še pri gradnji nove telovadnice. Ko bo objekt zgrajen, bomo šele lahko govorili o rednih urah telesne vzgoje. Veliko bo pomenil šoli in tudi krajanom. Želimo, da bi TKS priredila čim več seminarjev in tečajev za mentorje in vaditelje skupin, kajti z novo telovadnico se bo telesnokulturna dejavnost še bolj razmahnila.«

KAREL POTOČNIK

Hinko Petrič, sekretar krajevnega aktiva CK v Črni: »Že leta 1975, ko smo ustanovili aktiv članov ZK, ki delajo v telesni kulturi, smo ugotovili, da je v majhnem kraju z veliko klubi veliko pomanjkanje denarja in strokovnega kadra. Zato smo sklenili, da se bomo združili v enotno športno društvo. Ob tem prizadevanju nas je podprla tudi TKS. Odslej bo tudi vse probleme veliko lažje reševati, tudi tiste, ki se pojavljajo zaradi pomanjkanja športnih objektov v kraju.

HINKO PETRIČ

Stanko Kordež, tajnik KS Črna: »Telesnokulturna dejavnost je v naši krajevni skupnosti zelo dobro razvita. Prav vse sekcije so prek Partizana in drugih športnih organizacij zelo delavne. Največja težava pa je v tem, da noben klub nima svojih prostorov. Z združitvijo v eno športno organizacijo bomo poskušali najti tudi rešitev za skupni prostor. Za sedaj je KS odstopila dve sobi Partizanu, smučarjem in planincem. Poglavje zase so tudi skakalnice in sanacija le-teh, saj že dve leti čakamo na rezultate geoloških raziskav zavoda za urbanizem SRS.«

STANKO KORDEŽ

Jožica Dlopst, vzgojiteljica VVZ v Črni: »Kljub temu, da še nimamo igrišča ob vrtcu, smo se vključili v tekmovanje za zlato športno značko. Vse vzgojiteljice obiskujemo tudi seminar, na katerem naj bi si izpopolnile znanje za vodenje telesne vzgoje predšolskih otrok. Seminar je vsak torek, vodi pa ga Esad Hadžiagić z Raven.«

Združitev odbojkarjev

Jože Gostinčnik, trener odbojkarjev Fužinarja: »Dobri igralci iz Mežice in Raven bi se morali strniti v močno ekipo. Tako sestavljeno moštvo bi bilo sposobno igrati v prvi zvezni odbojkarski ligi in se v tej konkurenci tudi obdržati. Danes ima Fužinar nekaj dobrih igralcev, vendar jih je premalo za ligaško tekmovanje. Posamezniki se tudi vse premalo zavedajo, da brez trdega dela ni uspehov. Fužinar ima na Ravnah boljše možnosti kot klub v Mežici, kjer stara telovadnica zares ni primerna za treninge in tekmovanja.«

JOŽICA DLOPST

JOŽE GOSTINČNIK

Prof. Janko Kotnik, trener Koroškega atletskega kluba: »Zanimanje za atletiko je zlasti na gimnaziji precejšnje, toda zdi se, da je delovni človek premalo vključen v atletski klub. Samo dejstvo, da je atletika postala prioritetni šport, še ni vse. Nedvomno pa od tega, da je atletika prvi republiški šport, lahko veliko pričakujemo, prepričan sem, da ne zaman. Za sedaj smo v zadregi tudi s kadri ni objekti. Imamo sicer štadion, vendar so atletske naprave neustrezne, ker niso bile grajene strokovno.«

Prof. Henrik Medvešek, trener plavalcev Fužinarja: »Zadnje leto so se začeli kazati prvi večji rezultati, ki so plod dolgoletnega dela. Očitali so nam že, češ da imamo dobre pionirje, a brez članov. Vendar imamo sedaj pionirje s članskimi rezultati, ki imajo tudi mednarodno vrednost. Sedaj bi morali že začeti vzgajati tudi najmlajše plavalce, ki bodo nekoč zamenjali sedanjo generacijo. Menim, da smo glede na nesporno kvaliteto ravenskega plavanja zaslužili v občini višje mesto v prioritetni razporeditvi športov.«

PROF. JANKO KOTNIK

HENRIK MEDVEŠEK

Brane Žerdoner, predsednik ŠSD gimnazije Ravne: »Dobro ime, ki ga uživa naše šolsko športno društvo, smo si pridobili z dobrim delom. Temelj naše dejavnosti so medrazredna tekmovanja. Lani je sodelovalo na tekmovanjih 75 odstotkov dijakov, letos pa že 85 odstotkov. Najpopularnejši med nami je namizni tenis, ki zajema kar 400 tekmujočih. Povsod je videti veliko zavzetost, veliko razumevanje pa imamo tudi pri profesorjih. Mislim, da je vse odvisno od ljudi. Če je volja do dela, tudi uspehi ne izostanejo.«

BRANE ŽERDONER

Isksra — industrija za telekomunikacije, elektroniko in elektromehaniko Kranj
Montažno servisna organizacija Ljubljana, Medvedova 28

objavlja
prosto delovno mesto

KNJIGOVODJE GLAVNE KNJIGE
za čas nadomeščanja delavke na porodniškem dopustu.

POGOJI:
srednja strokovna izobrazba z najmanj 2-letno prakso na področju kontiranja in knjiženja; prednost pri izbiri bodo imeli kandidati(-ke) z dokončano 4-letno srednjo šolo ekonomske ali administrativne smeri.

Kandidat lahko nastopi delo takoj ali po dogovoru.

Osebni dohodek od 5.000 do 5.500 dinarjev.

Možnost za sprejem imajo tudi tisti upokojenci(-ke), ki se po zakonskih določilih lahko redno zaposlijo, in to v primeru, če ne bo drugih kandidatov.

Prijave z dokazili o izobrazbi sprejema kadrovska služba, Iskra Montažno servisna organizacija Ljubljana, Medvedova 28, 10 dni po objavi.

NADALJUJE SE Z VELIKIM USPEHOM

V TRŽIČU (MONFALCONE) v Ulici DUCA D'AOSTA 91 – 93
(bivša trgovina M. DEMARCHI — nasproti UPIM)

v trgovini ARA confezioni prodaja naslednjih izdelkov po cenah, ki so nižje od cen pri nedavni stečajni prodaji

MOŠKE OBLEKE s telovnikom — POMLAD 77	29.000 lir
MOŠKE OBLEKE ostanki	6.000 lir
KRILA iz sukna	3.000 lir
ŽENSKA KRILA PROVENCALE	5.000 lir
DEKLIŠKA KRILA KILT	4.000 lir
ŽENSKI IN MOŠKI JOPIČI vseh vrst	5.000 lir
ŽENSKI IN MOŠKI BLUE JEANS	5.000 lir
OTROŠKI BLUE JEANS	3.000 lir
ŽENSKE OBLEKE — MODA 77	10.000 lir

RJUHE – BRISAČE
PREVLEKE – PREGRINJALA
originalna ameriška
po 4.000 lir kg!

MOŠKE-ŽENSKE PLETENINE JAQUART	2.000 lir
OTROŠKE PLETENINE JAQUART	1.000 lir
in še na stotine drugih izdelkov!	OBIŠČITE NAS

Ugodna menjava dinarjev

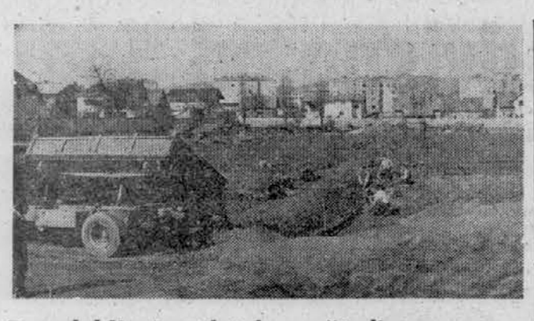

Posodobljenje atletskega štadiona

MARIBOR — Dogovor, da bo atletski štadion ŽAK Maribor prenovljen do letošnjega tradicionalnega zorkovega memoriala v začetku junija in da bo dobra dva tedna pozneje v svoji »novi preobleki« na voljo tekmovalcem za prvenstvo JLA, bo uresničen. Tako lahko vsaj sklepamo po marljivem delu tako pripadnikov JLA kot tudi drugih služb pri sedanjih zemeljskih delih. Obiskovalcu atletskega štadiona ni težko že prvi hip ugotoviti, da gre za popolno posodobljenje dosedanjih tekmovalnih naprav, pri čemer je zlasti vidna racionalna razdelitev in večje število tekmovališč za skoke in mete. Tudi tekališče, zlasti zavoji, so sodobni začrtani, tako da v bodoče ne bo več ugovorov, da so preostri.

Gradnjo novih naprav sta si pred dnevi ogledala tudi zvezna kapetana moške in ženske reprezentance SFRJ Dane Korica in Ivica Matijević in dejala, da bosta poslala že letos del reprezentantov na pripreve v Maribor. Ob štadionu je namreč sodobna dvorana z nekaterimi napravami za vadbo in za dviganje uteži. Posebno sta bila zadovoljna s tereni, ki sta si jih ogledala na Pohorju pri novem hotelu Areh, ki so zlasti idealni za trening dolgoprogašev.

S prenovljenim atletskim štadionom bo torej mariborska atletika dobila izredne možnosti za nadaljnji razvoj.

Z. V.

Foto: B. CERIN

30 let uspehov

Avto-moto turing klub Ljubljana je slovesno proslavil tridesetletnico

LJUBLJANA — »Naš klub je ob tridesetletnici dobil srebrno plaketo Borisa Kidriča mestne zveze organizacij za tehnično kulturo v Ljubljani. To je nedvomno najlepše priznanje za naše dosežke, hkrati pa tudi velika obveznost za prihodnje,« je dejal predsednik AMTK Ljubljana Franc Molan na slovesni proslavi 30. obletnice tega vzornega kolektiva.

Že kmalu po osvoboditvi je AMD Ljubljana s številnimi sekcijami med katerimi so prednjačili predvsem športniki — dirkači, razpredlo široko družbeno koristno aktivnost. Poleg priviačne športne dejavnosti je društvo posvetilo veliko pozornost predvsem vzgoji novih voznikov, tudi v vrstah obveznikov predvojaške vzgoje in JLA. Posebna skrb v marljivem kolektivu je veljala že od nekdaj predvsem članstvu, za katero so prirejali ocenjevalne vožnje, rallyje in izlete, po letu 1963 pa se je društvo uvrstilo tudi med najaktivnejše na področju speedwaya. Leta 1971 se je društvo potem preimenovalo v AMTK Ljubljana, ker je v program dela vključilo tudi turizem.

Številke o opravljenem delu so take, da je članstvo res lahko ponosno nanje. Med drugim je društvo priredilo npr. 14 dirk za državno prvenstvo v speedwayu, 7 mednarodnih prireditev, 2 conski prvenstvi in 5 tekem za »pokal sosedov«. Samo v letih 1960—1976 je bilo 871 tečajev za nove voznike, izpite pa je opravilo kar 31.140 tečajnikov. Pri tem je bilo opravljenih 1.245.000 motour in prevoženih 21.200.000 km. Tečajev za prvo pomoč v prometu je bilo 351, 9.878 tečajnikov pa je opravilo izpit iz prve pomoči.

Ob vsem rednem delu je društvo, ki ima sedaj 31 redno zaposlenih (predavateljev, instruktorjev, društvenih delavcev), načrtno skrbelo za moto-tehnično in kadrovsko bazo ter z lastno, dobro opremljeno šolo za nove voznike ustvarjalo dobre možnosti za nadaljnji napredek in širjenje tehnične kulture, med drugim prek prizadevnih mentorjev tudi po šolah. Vsi uspehi so naposled tudi rezultat dobrega sodelovanja z društvi in organizacijami; AMTK Ljubljana se ni nikoli zapiral v svoj krog.

V letu Titovih jubilejev si je IO AMTK Ljubljana — najdaljši staž v društvu imajo Milan Leban, Zoran Lapajne in Franc Dolinšek — zadal številne naloge: omenimo naj modernizacijo dirkališča, povečanje članstva, predvsem iz formalnega k aktivnemu povsod, kjer so tudi člani društva (KS, TOZD itd.) in izpopolnjevanje lastnega strokovnega kadra za nove, odgovorne naloge v več ko desettisoččlanskem kolektivu, najmočnejšem pri nas. Dobre volje že doslej ni manjkalo, na kar kaže tudi podatek, da je na proslavi 30. obletnice, na kateri je sodeloval tudi harmonikarski orkester glasbene šole Moste-Polje pod vodstvom prof. Srečka Piškurja, 161 članov in sodelavcev, med njimi tudi razni delovni kolektivi in organizacije, dobilo zaslužena društvena priznanja.

H.

Pobratenje MC Lonigo in AMD Krško

Društvi že dolgo uspešno sodelujeta — Podpis bo 14. maja

KRŠKO — Pred dnevi so v Krškem opravili prvi del pobratenja med motoklubom Lonigo iz Italije in AMD Krško.

Motoklub Lonigo in AMD Krško sta že dalj časa ugotavljala, da je sodelovanje obeh društev pri uresničevanju ciljev in načel avtomoto organizacije po svoji vsestranosti in pristnosti preseglo meje običajnega sodelovanja. V želji, da bi trajno okrepili to sodelovanje, ki naj bo tudi prispevek obeh društev k uresničitvi nedavno ratificiranih Osimskih sporazumov med republiko Italijo in SFRJ, sta delegaciji obeh društev predlagali, da se MC Lonigo in AMD Krško pobratita. V tu namen so v prijetnem vzdušju in pristnem prijateljstvu parafirali osnutek »Listine« o pobratenju, ki sta ga podpisala predsednika obeh društev Udo Mánega in Edo Komočar. Slovesnosti sta se med drugimi udeležila tudi podpredsednik občine Lonigo g. Alessandro Bigi in predsednik OS Krško Silvo Gorenc.

Dokončni podpis »Listine« bo po potrditvi pristojnih organov obeh društev 14. maja letos v Lonigu.

Z »Listino« prevzemata obe društvi skrb za uspešno bratsko sodelovanje, napredek obeh društev, okrepitev in utrjevanje sožitja obeh narodov ter uveljavljanje moto-športa pri nas in na tujem.

Pobratenje je v letu, ko obe društvi slavita 30. obletnico ustanovitve in aktivne dejavnosti in letu, ko mesto Krško praznuje 500 let mestnih pravic.

S. Z.

Šport v TOZD

Pionirjev športni dan

LJUBLJANA — Pred kratkim je sindikalno športno društvo SGP »Pionir« pripravilo na Kobli pri Bohinjski Bistrici športni dan, na katerem je sodelovalo devet tozdov iz Novega mesta, Krškega in Ljubljane. Tekmovanja se je udeležilo 70 tekmovalcev, med sabo pa so se pomerili v veleslalomu in sankanju.

Uvrstitev posameznikov, veleslalom — moški do 30 let: 1. Šuštaršič (projektivni biro) 42,3, 2. Tratar (strojno prometni obrat) 42,5, 3.—4. Rožen in Marković (oba projektivni biro) 44,5; moški od 30 do 40 let: 1. Vesel (DSSS) 40,3, 2.—3. Slapšak (sektor Krško) in Grandovec (projektivni biro) 44,1, 4. Žnidaršič (lesni obrat) 47,2; moški nad 40 let: 1. Mlakar (PB) 49,6, 2. Zupan (DSS) 55,0, 3. Kežman (sektor Krško) 1.02, 4. Humar (PB) 1.14,7; ženske: 1. Begojev (DSSS) 52,1, 2. Slapšak (sektor Krško) 1.01,8, 3. Intihar (sektor Ljubljana) 1.02,4, 4. Erlah (sektor Ljubljana) 1:02,6; sankanje: 1. Arh (sektor Krško) 27,5, 2. Požek (sektor Ljubljana) 26,6, 3. Šuštaršič (PB) 29,2, 4. Butkovič (sektor Krško) 29,7.

Ekipna uvrstitev: 1. Projektivni biro 490, 2. DSSS 380, 3. gradbeni sektor Krško 325, 4. gradbeni sektor Ljubljana 305 točk itd.

G. R.

Blažič (Novoteks) vodi

NOVO MESTO — Na letošnjem kegljaškem prvenstvu Novega mesta nastopa 36 kegljačev. Po prvem nastopu, ki je bil na kegljišču doma JLA, vodi kegljač Novoteksa Jože Blažič, pred presenečenjem prvenstva Logarjem (IMV) in Rustjo (Železničar).

Vrstni red po prvem kolu: 1. Blažič (Novoteks) 879, 2. Logar (IMV) 868, 3. Rustja (Železničar) 853, 4. Drenik (Železničar) 842, 5. Barbič (Lesnina) 841, 6. Novljan (Mirna peč) 840 itd.

S. DOKL

Jože Malič — 60-letnik

LJUBLJANA — Te dni slavi 60-letnico znani telesnokulturni delavec Jože Malič, ki je, dobršen del svojega življenja posvetil telesni kulturi in športu. Že v osnovni šoli v Vinici se je vključil v sokolsko društvo, pozneje pa v gimnaziji v Novem mestu prerasel v vodnika naraščaja. V članski telovadni vrsti je nastopal na sokolskih sletih v Ljubljani, Subotiti in Pragi, hkrati pa se je posvečal tudi atletiki in nogometu. Začeto pot je nadaljeval z višješolskim študijem telesne kulture, ki ga je končal v Beogradu.

Že avgusta leta 1941 je postal aktivist OF, zaradi izdajstva pa je spoznal številne zapore, dokler se ni po kapitulaciji Italije vključil v enote IX. korpusa.

Po osvoboditvi je svoje delo spet usmeril v telesno kulturo, najprej je kot aktivni oficir v Sloveniji. Sodeloval je tudi pri organizaciji vseh večjih športnih prireditev v Ljubljani. V okviru republiškega sveta zveze sindikatov Slovenije sedaj že več let dela na področju športne rekreacije delovnih ljudi, posebno skrb pa posveča vzgoji amaterskih organizatorjev rekreacije.

HERMAN BERČIČ

SEUL — V kvalifikacijskem srečanju za uvrstitev na svetovno prvenstvo v Argentini je nogometna reprezentanca Južne Koreje premagala Izrael s 3:1 (1:0).

EKONOMSKI ŠOLSKI CENTER CELJE

Svet centra

razpisuje
prosto delovno mesto:

PROFESORJA

dipl. ekonomista — začetnika za pouk ekonomskih predmetov za nedoločen čas.

Začetek delovnega razmerja 1. 9. 1977.

Razpis velja do zasedbe delovnega mesta.

1864

Trgovsko izvozno podjetje za domačo in umetno obrt

»DOM« Ljubljana, Mestni trg 24 —

Odbor za medsebojna razmerja delavcev

objavlja
naslednja prosta delovna mesta:

1. **VODJE POTNIŠKO PRODAJNE SLUŽBE —** za nedoločen čas
   POGOJI:
   — višja strokovna izobrazba ekonomske ali komercialne smeri
   — 3 leta delovnih izkušenj
2. **FINAČNEGA KNJIGOVODJE —** za nedoločen čas
   POGOJI:
   — srednja ekonomska, administrativna šola ali gimnazija
   — 1 leto delovnih izkušenj
3. **BLAGOVNEGA KNJIGOVODJE —** za določen čas (nadomeščanje delavke za čas bolezni in porodniškega dopusta)
   POGOJI:
   — srednja ekonomska šola ali gimnazija ali
   — 2-letna administrativna šola
   — 1 leto delovnih izkušenj
4. **KNJIGOVODJE BLAGOVNEGA PROMETA —** skrajšan delovni čas 4 ure dnevno — za nedoločen čas
   POGOJI:
   — srednja ekonomska, administrativna šola ali gimnazija
   — 1 leto delovnih izkušenj
5. **REFERENTA ZA KADRE —** za določen čas (do 1. 9. 1977)
   POGOJI:
   — višja upravna, višja kadrovska šola
   — 1 leto delovnih izkušenj pri opravljanju kadrovskih zadev ali
   — srednja ekonomska šola ali administrativna šola
   — 3 leta delovnih izkušenj pri opravljanju splošnih ali kadrovskih zadev
6. **SKLADIŠČNIKOV — KOMISIONARJEV —** za nedoločen čas
   POGOJI:
   — končana šola za prodajalce
   — 2 leta delovnih izkušenj

Za delovna mesta je predviden poskusni rok.

Kandidati naj pošljejo prijave o izpolnjevanju pogojev v 8 dneh po objavi razglasa na naslov Trgovsko izvozno podjetje za domačo in umetno obrt »DOM« Ljubljana, Mestni trg 24. 1820

Športniki letalstva v Brežicah

Velika prireditev vojnega letalstva in letalske obrambe bo junija

BREŽICE — Letošnja športna tekmovanja pripadnikov jugoslovanskega vojnega letalstva in letalske obrambe, ki bodo v znamenju 35-letnice teh vojaških enot in pod geslom Tito — partija — revolucija, bodo od 10. do 12. julija na športnih terenih v Brežicah, del srečanj pa bo še v Krškem in Sevnici.

Tekmovanj se bo udeležilo več ko 500 zastopnikov vseh letalskih rodov, svoje moči pa bodo merili v vojaškem mnogoboju, streljanju, atletiki, plavanju, odbojki, rokometu in judu. Vojaških tekmovanj se bodo udeležile tudi mladinske ekipe iz vseh treh posavskih občin.

HANNOVER — V prijateljskem boksarskem srečanju je reprezentanca ZRN premagala Romunijo z 12:8. V težki kategoriji je Peter Husing po točkah premagal Mircea.

Napredek velik

Najmlajše AMD — Slovenijaavto — dosega uspehe na športnem področju

LJUBLJANA — Najmlajše avtomoto društvo v Jugoslaviji AMD Slovenija avto je po dveh letih delovanja pregledalo svoje delo na redni skupščini.

V poročilu predsednika društva Božidarja Aliča je bilo mogoče slišati, da je društvo v dveletnem delu doseglo velik uspeh predvsem na športnem področju, saj v tem društvu gojijo športno dejavnost v treh sekcijah. Med najboljšimi je avtomobilska sekcija; člani te sekcije so v lanski sezoni osvojili največ naslovov državnih prvakov — Andrej Vidic in Drago Zonta med posamezniki in kot klub drugo mesto v rallyjih. Solidne uspehe so dosegli tudi v motokrosu in tekmovanju radijsko vodenih modelov.

Prispevek k ponovni oživitvi avto-športa v Sloveniji je prav gotovo avtospeedway, ki so ga že dvakrat organizirali skupno z AMD Gornja Radgona; ta zvrst je posvečena enemu izmed ustanoviteljev društva, pokojnemu Marjanu Kaučču. Poleg te osrednje prireditve pa so lani bili soorganizatorji prve dirke na zaprtih dirkališčih na Krku skupaj z AMDK Dinamo. Navezali so stike z društvom INA na Reki, s katerim v okviru rekreacijske sekcije prirejajo razna prijateljska srečanja na snegu in na morju, ki pa so povezana z avto-rallyjem.

Predsednik finančne komisije je povedal, da je društvo poslovalo v redu in da so našli med delovnimi kolektivi, kot so 2CZ, Saturnus, INA, Donit, Barum in drugi, dovolj razumevanja, da lahko tekmovalci tekmujejo na državnih prvenstvih. Avto-šport zahteva veliko finančnih sredstev, ki jih je težko zbrati, pri tem pa ne smemo pozabiti podjetja Slovenija avto, ki ima levji delež pri pomoči društvu.

Za letos so si člani društva zadali nalogo še bolj razširiti delovanje in sodelovati z drugimi slovenskimi društvi, da bi lahko začeli z gradnjo avtodroma v Ljubljani; okrepili nodo dosedanje stike z društvi.

Pred skupščino so še opravili tečaj za športne funkcionarje, saj društvo brez strokovnega kadra ne more uspešno prirejati športnih prireditev.

Na skupščini so podelili društvena priznanja najboljšim tekmovalcem za preteklo sezono v treh sekcijah.

LJUBO STOJANOVIČ

Young premagal Foremana

SAN JUAN — Izzivalec Jimmy Young je premagal bivšega svetovnega prvaka težke kategorije v boksu Foremana v 12. rundi. Po dvoboju so Foremana prepeljali v bolnišnico zaradi poškodbe na roki in zaradi izgube precejšnje količine vode v organizmu.

Po domačih krajih

ZAGREB — Za 5. mladinsko evropsko prvenstvo v kegljanju, ki bo od 22. do 26. maja v Zagrebu, se je prijavila še ekipa Italije. Doslej se je prijavilo že osem držav — Francija, Švedska, Avstrija, ZRN, Italija, Romunija, Madžarska in Jugoslavija.

S. P.

ZAGREB — Na mednarodni mladinski drsalni prireditvi v Meranu v Italiji od 25. do 27. t. m. bosta Jugoslavijo zastopali Barbara Jerman (Olimpija) in Nevenka Lisak (Medveščak).

INVALIDSKI ŠPORT

Terminsko tekmovanje invalidov SRS

KRANJ — ISD »Boreca« iz Kranja je priredilo terminsko tekmovanje v veleslalomu za invalide SRS na Krvavcu. Tekmovanja se je udeležilo približno 50 tekmovalcev in tekmovalk iz 6 društev, in sicer: ISD Borec Kranj, ISD Ljubljana, ISD Trbovlje, ŠDI Velenje, ŠZ »5. avgust« Tržič ter zveza gluhih SRS.

Tekmovali so po kategorijah invalidnosti. Nekateri tekmovalci so dosegli zelo dobre rezultate! Steza je bila dolga 900 m, imela je 38 vrat in je bila nekoliko ledena — zaradi dežja prejšnjega dne. Kljub temu so invalidi pokazali veliko spretnost na smučeh. Posebej so se izkazali tekmovalci kategorije A z nadkolensko amputacijo, čeprav gre zahvala tudi vsem drugim za ogorčen boj za čim boljšo uvrstitev.

V dobri organizaciji prireditelja ter s pomočjo časomerilcev SK Triglav je tekmovanje popolnoma uspelo.

Po končanem tekmovanju je prireditelj organiziral slavnostno razglasitev rezultatov ter podelitev pokalov, diplom in praktičnih nagrad zmagovalcem oziroma uvrščenim do tretjega mesta.

Rezultati — ženske — kategorija E: 1. Belič (Borec) 1:47,00; **kategorija G:** 1. Razlag (ZGS Ljubljana) 1:33,62, 2. Stopar 1:35,17, 3. Kralj (obe Detto) 2:26,53; **moški — kategorija B:** 1. Bevc (Borec) 1:14,08; **kategorija C:** 1. Ramšak Stane (Ljubljana) 1: 08,34, 2. Furlan Franc 1:10,14, 3. Škodlar Franc 1:14,60, 4. Furlan Janez (vsi Borec) 1:40,49; **kategorija A:** 1. Stržinar 1:12,10, 2. Koblar (oba Borec) 1:20,12, 3. Hribar (Trbovlje) 1:22,09; **kategorija E:** 1. Ahačič (SZ »5. avgust«) 1:05,51, 2. Lah (Velenje) 1:07,30, 3. Pungrtnik 1:13,13, 4. Miklošič 1:18,03, 5. Juvan (vsi Borec) 1: 28,75, 6. Ropret (SZ »5. avgust«) 1:46,24; **kategorija D:** 1. Aljančič (Borec) 0:58,50, 2. Stopar 1:02,88, 3. Glažar 1:07,58, 4. Kogovšek 1: 09,82, 5. Kuhar (vsi ZGS Ljubljana) 1:10,17, 6. Špilar (Trbovlje) 1:10,59 itd.

C. S.

BADMINTON

Amfova delila ničle

LJUBLJANA — 2. republiški turnir A v telovadnici OŠ F. Bevk je bil kvalitetno eden najslabših doslej. Koprivšek, D. Pohar, Križmanova in Mikličeva so bili odsotni, Caleta in Šepec sta nastopila poškodovana, večina drugih pa je zaigrala pod svojimi zmožnostmi. Slabo formo nekaterih so izkoristili veterana Žorga in Pavčič ter Žagar za visoke uvrstitve. Zlasti slednji, ki se je komaj kvalificiral na turnir, je izredno presenetil, čeprav so strokovnjaki njegov prodor že dolgo pričakovali. V oslabljeni konkurenci je zlahka zmagal Berden pred tokrat zelo solidnim Vrhuncem, ki pa je v finalu zaradi utrujenosti povsem popustil.

Amfova je bila na turnirju brez resne tekmice. Vse tri mlade igralke finalne skupine, med seboj sicer precejšnačene (o razvrstiti je odločala razlika v nizih), so dosegle proti zmagovalki le 1 točko.

Rezultati: moški — I. finalna skupina: Berden : (Vrhunec 15:10, 15:5, Šepec 15:12, 15:10, Caleta w. o.), Vrhunec : (Šepec 10:15, 15:10, 15:6, Caleta 16:13, 15:10), Šepec : Caleta w. o.; **vrstni red:** 1. Berden, 2. Vrhunec, 3. Šepec (vsi Olimpija), 4. Caleta (Jež), 5. Žorga, 6. Žagar, 7. Župančič, 8. Pavčič, 9. Šilc, 10. Čuk (vsi Ol), 11. M. Zaletel (J), 12. J. Zaletel, 13. Kovač (oba Ol).

Ženske — I. finalna skupina: Amf : (Krenker 11:0, 11:0, Atanasijević 11:0, 11:0, Kovač 11:1, 11:0), Krenker : (Atanasijević 11:4, 7:11, 9:12, Kovač 12:10, 11:2), Atanasijević : Kovač 11:8, 3:11, 4:11; **vrstni red:** 1. Amf, 2. Krenker (obe Ol), 3. Atanasijević (J), 4. Kovač (Ol), 5. Slibar (Lendava), 6. Strmole, 7. N. Koprivšek (obe J), 8. Tratnik (Ol), 9. Jeras (J), 10. Mertlik (L).

STRELJANJE

Novice iz Tržiča

TRŽIČ — V počastitev dneva žensk je strelska družina Anton Stefe-Kostja priredila tekmovanje žensk z zračno puško, kjer je zmagala s 135 krogi Valjačeva (LB Tržič) pred Krevsovo (BPT) s 1[illegible] in Koširjevo (BPT) s 121 krogi.

Na Kriški gori se je na tradicionalnem Muflonovem smuku pomerilo 30 smučarjev. Med pionirji je zmagal Brukovnik, med mlajšimi člani Peharc in med starejšimi Planinc.

Tržiški tekmovalci so zmagali na 21. tradicionalnem mednarodnem sankaškem tekmovanju. To je bila njihova že 3. zaporedna zmaga.

Bivši tržiški rokometaši Marjan in Jože Sitar, Franc, Slavko in Bruno Teran, Jakšič, Janc, Vagner, Jazbec, Dobre in Ješe so zmagovalci mednarodnega rokometnega turnirja v Celovcu, na katerem sta nastopili še ekipi Avstrije in ZRN.

Člani TVD Partizana iz Križ so na rednem občnem zboru ocenili svoje delo v preteklem letu ter sklenili, da bodo v prihodnje več pozornosti namenili rekreaciji in množičnim akcijam.

N. ANTONIC

NAMIZNI TENIS

Kadak in Ojstrškova prvaka

LJUBLJANA. — Olimpija in Kemičar sta bila najboljša uspešna kluba na namiznoteniškem prvenstvu centralne regije Ljubljane v pionirskih disciplinah, ki je bilo včeraj v prostorih OŠ A. Jakhelj v Zalogu. Nastopilo pa je 120 igralcev in igralk iz 14 klubov.

Nova pionirska prvaka sta postala Rok Kadak (Ol) in Andreja Ojstršek (Kemičar), oba brez težav. Pri pionirjih se je med najboljšo osmerico uvrstilo kar šest igralcev Olimpije in dva igralca Kočevja, pri pionirkah pa je imela Olimpija med osmerico štiri igralke, Kemičar dve, Kajuh in Ilirija pa po eno.

Rezultati — četrtfinale, pionirji, pos: Kadak (Ol) — Pogorelec S. (Koč.) 2:0, Jagodic — Peterlin (oba Ol) 2:0, Gorinšek — Levstek (oba Ol) 2:0, Založnik (Ol) — Pogorelec B. (Koč) 2:0, **polfinale:** Kadak — Jagodic 2:1, Založnik — Gorinšek 2:1, **finale:** Kadak — Založnik 2:1, **pionirke — četrtfinale:** Ojstršek A. (Kem) — Reflak (Ol) 2:0, Bitenc (Ol) — Tomšič (Il) 2:0, Dekleva (Ol) — Pečar (Ol) 2:0, Salimč (Kem) — Pene (Kaj) 2:1, **polfinale:** Ojstršek — Bitenc 2:0, Salmič — Dekleva 2:0, **finale:** Ojstršek — Salmič 2:0, **pionirji, dvojice** — polfinale: Založnik—Kadak (Ol) : Šarlah—Gruden (Il) 2:0, Jagodic—Gorinšek (Ol) : Hvastja—Bukva (Kaj-Ol), 2:1, finale: Založnik—Kadak : Jagodic—Gorinšek 2:0, **pionirke, dvojice** — polfinale: Ojstršek A. —Salmič (Kem) : Novak—Savšek (Trb) 2:1, Dekleva—Bitenc (Ol) : Ojstršek V.—Kumstelj (Kem) 2:0, **finale:** Ojstršek A.—Salmič : Dekleva—Bitenc (Ol) 2:0.

D. N.

Zmagala Murska Sobota

MARIBOR, 20. marca — Na republiškem ekipnem prvenstvu za mladince v namiznem tenisu je ekipa Murske Sobote opravičila vlogo favorita. Za zmagovalce so igrali Veren, Varga, Kovač in Horvat.

Tekmovali so v dveh skupinah, iz vsake pa sta se po dve najboljši ekipi uvrstili v finale. V skupini A je bil vrstni red takle: 1. M. Sobota, 2. Maribor, 3. Ljubljana, 4. Triglav, 5. Kočevje, v skupini B pa: 1. Olimpija, 2. Kemičar, 3. Lendava, 4. Fužinar, 5. Piran, 6. Jesenice.

V finalu so ekipe igrale takole — M. Sobota : Olimpija 5:2, M. Sobota : Kemičar 5:0, Maribor : Olimpija 5:2, Maribor : Kemičar 5:2, Olimpija : Kemičar 5:0.

Vrstni red: 1. M. Sobota, 2. Maribor, 3. Olimpija, 4. Kemičar, 5. Lendava, 6. Fužinar, 7. Ljubljana, 8. Triglav, 9. Piran, 10. Kočevje, 11. Jesenice, 12. Semedela.

Prvi Kurteš, 2. Rak

KARLOVAC — Na III. zveznem turnirju najboljših jugoslovanskih namiznoteniških igralcev se je v odsotnosti Surbeka, Karakaševića, Jurčića in Stipančića pomerilo 12 tekmovalcev. Zmagovalec turnirja je bil znan šele po koncu turnirja, ko sta se vsak s po dvema porazoma med turnirjem pomerila Ljubljančana Rak in Novosadčan Kurteš. Rak je na turnirju premagal Kurtеša s 3:2, medtem ko je v končnem obračunu zmagal Kurteš z rezultatom 3:1. Izmed igralcev iz SRS sta nastopila še Mariborčana Savnik in Klinger, ki so v JLA. Savnik je zelo dobro začel, nato pa is je poškodoval roko in odstopil, medtem ko je Klinger pristal na 9. mestu.

Vrstni red: 1. Kurteš (Vojvodina) 8:2, 2. Rak (Olimpija) 8:2, 3. Lučić 7:3, 4. Juhas (oba Senta) 7:2, 5. I. Stipančić (Vjesnik) 5:5, 6. Feher (Senta) 5:5, 7. Tomažević (Lokom) 4:6, 8. Tothorgoši (Senta) 4:6, 9. Klinger (JLA) 3:7, 10. Gavriljović (Spartak) 2:11, 11. Dijaković (Bosna) 2:8.

Z. SVEGAR

Ravenčanke prve

KRANJ, 20. marca — V OŠ Lucijan Seljak je bilo včeraj in danes ekipno prvenstvo SRS za mladinke, na katerem je sodelovalo sedem ekip. Naslov prvaka so osvojile igralke ravenskega Fužinarja, za katerega so igrale Ačko, Logar in Horvat. V odločilnem srečanju za prvo mesto so Ravenčanke premagale Olimpijo 6:4. Ljubljančanke so v postavi Cadež, Pančur in Tekavec izgubile prvo mesto, najboljša igralka pa je bila Mirjam Čadeževa, ki ni izgubila nobene partije.

Rezultati: Petovia — Sobota 6:0, Olimpija — Kajuh 6:0, Fužinar — Kemičar 6:0, Fužinar — Sava 6:0, Olimpija — Petovia 6:3, Sobota — Kajuh 6:3, Sava — Kemičar 6:4, Olimpija — Sobota 6:2, Petovia — Kajuh 6:1, Olimpija — Sava 6:1, Fužinar — Petovia 6:3, Kemičar — Sobota 6:3, Petovia — Sava 6:0, Fužinar — Olimpija 6:4.

Končni vrstni red: 1. Fužinar (Ravne) 6 (18:7), 2. Olimpija 4 (16:10), 3. Petovia (Ptuj) 2 (12: 12), 4. Sava (Kranj) 0 (1:18), 5. Kemičar (Hrastnik), 6. Sobota, 7. Kajuh-Slovan.

(dn)

BEOGRAD — Na polfinalnem turnirju za jugoslovanski vaterpolski pokal je zmagal Partizan pred Jugom, Jadranom, KPK, Primorjem in Triglavom. Na Hvaru je bila prva Mladost, drugo mesto pa si delita POŠK in Kotor. Slednja bosta morala odigrati tretjo tekmo za uvrstitev v finale, ki bo od 22. do 24. aprila v Dubrovniku.

CESTNO PODJETJE
LJUBLJANA, n. sol. o.
LJUBLJANA, Stolpniška 10

sprejme
za počitniški dom v
VOLPARIJI pri Umagu:

1. **UPRAVNIKA —**
   — VK ali KV gostinski delavec z najmanj 5 let prakse na enakem ali podobnem delu; šoferski izpit B kategorije in lasten avtomobil; mesečni prejemki 7.300,— din
2. **KUHARICO —**
   — VK, KV ali priučena kuharica z najmanj 5 leti prakse v samostojnem delu v kuhinji; mesečni prejemki 6.700 din
3. **TOČAJKO — SERVIRKO —**
   — končana osemletka, mlajša moč s smislom in veseljem do dela v gostinstvu; mesečni prejemki 5.700,— din
4. **POMOŽNO DELAVKO**
   — mlajša moč za čiščenje in pomoč v kuhinji; mesečni prejemki 5.400,— din

V počitniškem domu letuje 30 do 40 gostov, od prt bo predvidoma od 25. junija do 5. septembra 1977. Razen prejemkov, ki so navedeni v čistem znesku, nudimo osebju doma tudi brez plačno hrano in stanovanje. Kandidate vabimo, da se priglasijo čimprej s pismeno vlogo, oz. da se osebno zglasijo v kadrovski službi podjetja.

1880

VELIKA IZBIRA
NADOMESTNIH DELOV ZA PRALNE STROJE, POMIVALNE STROJE, ŠTEDILNIKE, HLADILNIKE ITD., ITD . . .

NASLEDNJIH ZNAMK:

CANDY, CASTOR, RELAX, ZOPPAS, REX, , NAONIS, TRIPLEX, PHILCO, SAN GIORGIO, GIBO, IGNIS, FIDES, INDESIT, MAGIC CHEF, RIBER

v TRSTU PRI
LARET UL. GIULIA 84 a—82 a
(BLIZU TOVARNE DREHER) — TEL. 794453

(Z AVTOBUSI ŠT. 6, 9, 35)

VSEM, KI PRINESEJO TA OGLAS, NUDIMO
10-ODSTOTNI POPUST

OBRTNIKI!
NUDIMO VAM MOŽNOST NAKUPA PO POSEBNIH CENAH

OBIŠČITE NAS — PRIHRANILI BOSTE!

AVTO + magazin — AVTO magazin

AVTO magazin prinaša
v novi številki med drugim:

KATALOG 1977
— Popolna informacija (s podatki v tabelah) o vseh avtomobilih in motociklih, ki jih — za dinarje ali devize — lahko kupite pri nas

REALNA CENA NAŠIH VOZIL?
— Ali so domači osebni avtomobili v resnici predragi

KUPEJI Z ZVEZDO
— Kako se je na letošnjem avtomobilskem salonu v Ženevi predstavil Mercedes

Razen tega pa — kot običajno — še vrsta zanimivih rubrik!

nova številka revije AVTO magazin že v vseh kioskih

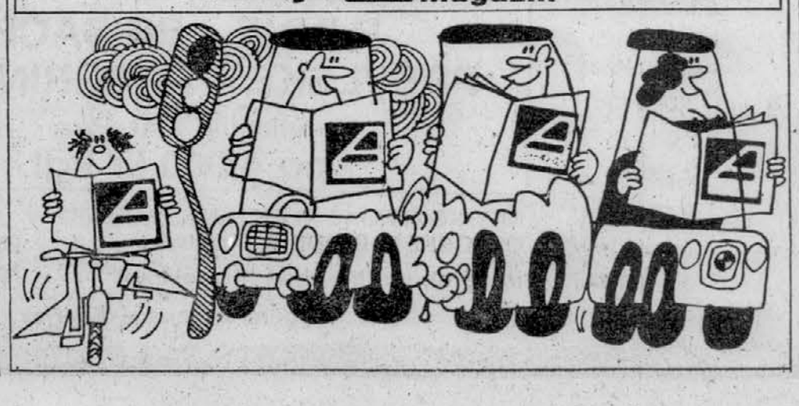

Delovna organizacija
INDOS
— industrija transportnih in hidravličnih strojev — razpisna komisija
Ljubljana, Industrijska c. 3

razpisuje
prosto vodilno delovno mesto

VODJE KADROVSKO SPLOŠNEGA SEKTORJA (ni reelekcija)

Poleg splošnih mora kandidat izpolnjevati še naslednje pogoje:
1. visoka strokovna izobrazba pravne, organizacijske (kadrovska smer), sociološke ali politološke smeri ter najmanj tri leta delovnih izkušenj na takem ali podobnem delovnem mestu ali višja strokovna izobrazba pravne, organizacijske (kadrovska smer), sociološke ali politološke smeri ter najmanj pet let delovnih izkušenj na takem ali podobnem delovnem mestu
2. da je družbenopolitično aktiven, moralnoetično neoporečen in da ni v kazenskem postopku
3. pravilen odnos in posluh za razvoj samoupravnih odnosov ter potrebne organizacijske sposobnosti.

Kandidati naj svoje vloge in dokazila o izpolnjevanju razpisnih pogojev pošljejo razpisni komisiji najkasneje v 15 dneh po objavi razpisa. Prijave pošljite v zaprti ovojnici z oznako »za razpis«.

Odbor za medsebojna razmerja delavcev OZD INDOS
objavlja
naslednja prosta delovna mesta in vabi k sodelovanju:

1. PRAVNEGA SVETOVALCA
2. ELEKTRO INŽENIRJA; jaki tok
3. REFERENTA ZA KADROVANJE
4. REFERENTA ZA UVOZ-IZVOZ, samostojnega
5. REFERENTA ZA RAZISKAVO TRGA
6. REFERENTA PRODAJE
7. ADMINISTRATORJA V KADROVSKO—SPLOŠNEM SEKTORJU
8. ADMINISTRATORJA V PRIPRAVI DELA
9. TEHNIČNEGA RISARJA, za določen čas
10. TRI STROJNE KLJUČAVNIČARJE
11. TRI KOVINOSTRUGARJE
12. REZKALCA

POGOJI:
pod 1.: diplomirani pravnik in 3 leta delovnih izkušenj; pod 2.: diplomirani elektro inženir — jaki tok; pod 3.: višja ali srednja izobrazba kadrovske ali upravno-administrativne smeri in 2 leti delovnih izkušenj, pod 4.: višja ali srednja izobrazba ekonomske ali strojne smeri, aktivno znanje nemškega jezika; pod 5. in 6.: srednja izobrazba ekonomske ali strojne smeri; pod 7. in 8.: dveletna administrativna šola in znanje strojepisja; pod 9.: končana osnovna šola in tečaj tehničnega risanja strojne smeri, delo je za določen čas 12 mesecev; pod 10., 11. in 12.: KV ali PK delavec z urejeno vojaščino.

Poskusno delo po samoupravnem sporazumu.

Vloge sprejema odbor za medsebojna razmerja 15 dni po objavi.

1879

Iz življenja ŠŠD

Pred gradnjo nogometnega igrišča

LJUBLJANA — Člani ŠSD na vojaški gimnaziji Franc Rozman-Stane, bodo čez kakšen mesec začeli ob internatu urejati sredinje veliko nogometno igrišče. Poleg igrišča bodo naredili še atletsko stezo. Oba nova športna objekta bosta namenjena treningom in rekreativni dejavnosti, saj so gojenci v telovadnici že utesnjeni.

Člani atletske sekcije se pod vodstvom Leopolda Topliska pripravljajo na prvenstvo srednjih vojaških šol, ki bo v Karlovcu. Fantje trenirajo dvakrat tedensko na Stadionu za Bežigradom, izpopolnjujejo pa se v vseh desetih disciplinah, ki so razpisane za prvenstvo. Ljubljančani so bili lani zadnji, zagotavljajo pa, da bo letos veliko bolje.

I. SUČUR

Spet nova številka Poleta

ŠENTJERNEJ — Šolsko športno društvo Polet na osnovni šoli Martin Kotar je med redkimi društvi v Sloveniji, ki izdaja svoje glasilo. Te dni so izdali prvo številko glasila, ki izhaja že tretje leto. V njem so prikazali bogato športno dejavnost tega podeželskega ŠSD, ki je lani za posebne zasluge prejelo tudi Bloudkovo plaketo.

V prvi številki Poleta so zajeli vse športne dosežke športnikov ŠD Šentjernej, v katerem se udejstvujejo bivši učenci osnovne šole.

S. D.

Do telovadnice s samoprispevkom?

MOST NA SOČI — ŠSD na OŠ Dušana Muniha je pred leti dobila igrišči za rokomet in košarko, v kratkem, ko bodo končali z adaptacijo stare kinodvorane, pa bodo imeli na voljo še zaprte vadbene prostore. Ker pa je to le zasilna rešitev za pouk telesne vzgoje in delo v ŠSD — dvorana bo služila predvsem v kulturne namene, so se pred dnevi sestali vsi krajevni dejavniki in se dogovorili o možnosti gradnje nove telovadnice ob šoli. Vsi pristojni so se strinjali, da je treba čim prej pripraviti idejni načrt in sprožiti akcijo za krajevni samoprispevek.

M. K.

Skoraj 300 šolarjev na smučeh

AJDOVŠČINA — Telesnokulturna skupnost Ajdovščina in smučarski klub Čaven iz Predmeje sta med zimskimi počitnicami pripravila začetne in nadaljevalne smučarske tečaje za učence vseh osnovnih šol v občini ter za dijake šolskega centra v Ajdovščini. Solarji so se smučarskih veščin učili na Predmeji, kjer so odlični tereni za začetnike. Na Predmeji se je smučanja učilo 220 otrok. Če k temu prištejemo še šolarje iz Dobravelj, ki so imeli tečaj na Črnem vrhu nad Idrijo, potem lahko trdimo, da se je v letošnjem šolskem letu naučilo smučati skoraj 300 učencev in dijakov ajdovske občine. To dokazuje, da se za smučanje vse bolj navdušujejo tudi na Goriškem, čeprav do smučišč ni ravno blizu.

Tečaj na Predmeji je potekal v dveh skupinah. Prva sizmena je imela na voljo dve prenosni vlečnici, za drugo skupino pa so potem kupili še eno. Izkazalo se je, da bi bila večja vlečnica še kako dobrodošla. Zaradi ugodnih snežnih razmer in dobrih smučišč bo treba tudi to čimprej urediti. Učenci so se na Predmeju vsak dan vozili z avtobusi. Ker ni na Predmeji nobenega primernega gostišča, so za prehrano tečajnikov skrbeli kar prizadevni člani SK Čaven. Oba organizatorja velja pohvaliti za odlično izvedbo tečajev.

B. S.

Razgibano delo ŠSD Tehnik

CELJE — ŠSD Tehnik na celjski tehnični šoli, ki ima za seboj že dolgoletno tradicijo, je doslej delovalo v izredno težavnih razmerah, brez igrišč in telovadnice. Z novo šolo pa je dobila mladina moderno telovadnico, gradijo pa še zunanje objekte. Nove, odlične razmere vplivajo na razgibanost športnega življenja na šoli.

Med člani društva, teh je 830, je najbolj priljubljena košarka. Z mladinskima državnima reprezentantoma Ivezičem in Anderluhom, pa dosegajo odlične rezultate tudi v rokometu. Ekipa ŠSD Tehnik je kar dvakrat zapored osvojila naslov republiškega prvaka. Odbojka, namizni tenis, streljanje in šah pa imajo svoje mesto v ustreznih letnih obdobjih. Ne gre pozabiti še na atletiko in nogomet, ki je med učenci prav tako zelo priljubljen.

V kvalifikacijah za košarkarsko ligo je sodelovalo 37 razrednih ekip, v finalu pa se jih je nato pomerilo deset najboljših. Na isti način se je pomerilo tudi 27 odbojkarskih mladinskih ekip, pri mladinkah pa 13. V finalu bo nastopilo 10 moških in 6 ženskih ekip. V spomladanskem razdobju pa pridejo na vrsto še ligaška tekmovanja v rokometu in nogometu.

Precej zanimanja je tudi za namizni tenis in šah. Prizadevni mladi funkcionarji ŠSD pa načrtujejo v aprilu še množične atletske prireditve.

ŠSD Tehnik sodeluje s številnimi drugimi šolskimi športnimi društvi v celjski občini in izven nje. Poleg vzornih mladincev in mladink pa je treba pohvaliti vzorno mentorsko vlogo osmih članov profesorskega zbora z ravnateljem Jožetom Geršakom na čelu. Ob taki širini dela pričakujejo člani društva, da se bodo tudi v okviru republiškega tekmovanja društev dobro uvrstili.

K. JUG

Najuspešnejši pionirji iz Rogaške Slatine

PODČETRTEK — V novi moderni telovadnici je bilo občinsko prvenstvo ŠSD v gimnastiki. V skromni konkurenci so bili najuspešnejši pionirji in pionirke iz Rogaške Slatine. Tekmovanje je odlično pripravilo ŠSD Toplice iz OŠ v Podčetrtku. Najboljši na posameznih orodjih pa so dobili diplome, zmagovalni ekipi Rogaške Slatine pa pokale v trajno last.

Zora Kidrič, Tatjana Gajšek, Tatjana Unverdorben in Milena Zupan (vse Rog. Slatina) so bile najuspešnejše pri pionirkah, pri pionirjih pa so se najbolj izkazali Stančič (RS), Pavlič (Podč), But (RS), Koštrun in Valek (oba Podč).

Smarje, Podčetrtek in Kozje so se zvrstile za zmagovalno ekipo pri pionirkah, pri pionirjih pa so drugo mesto osvojili telovadci Podčetrtka.

K. J.

Predvsem množičnost

NOVA GORICA — Smučarski tečaj na Kobli, ki ga je pripravilo ŠSD EGSC je povsem uspel, uspešni pa so bili tudi smučarji tekači. Povedati velja, da je bil tečaj dokaj cenen. Dijaki so živeli v domu v bližini kobelskih smučišč, ki jim ga je organizirala uprava EGSC.

Žal pa so odpadle druge pomembne smučarske prireditve, na katere so še zavzeto pripravljali. Tako se letos niso mogli udeležiti Trnovskega maratona, tradicionalnj pohod »Po smučinah IX. korpusa« pa so letos opravili kar brez smuči. Še vedno pa ostaja upanje na vsakoletno smučarsko prireditev v tekih in veleslalomu v Sarviši, ki ga organizirajo vrstniki iz sorodnega šolskega centra iz Vidma.

Na občnem zboru so se domenili, da se bo novi upravni odbor društva lotil predvsem množičnih tekmovanj med posameznimi razredi, boljši pa naj bi se na koncu pomerili na prvenstvu posameznih šol centra. Kmalu se bodo začeli pripravljati na Pohod po poteh partizanske Ljubljane, za seboj pa imajo že pohod »Po beneških mostovih«. UO društva zato pričakuje, da se bodo zamejski športniki udeležili II. pohoda prijateljstva, ki ga organizirata obe mejni mesti — Stara in Nova Gorica. Ob tej priložnosti bodo odstranili žično ograjo, ki loči obe državi na Erjavčevi cesti, tako da bodo ljudje lahko nemoteno hodili čez mejo.

K. VONČINA

Turnir dobile Mariborčanke

PTUJ — Šolsko športno društvo na gimnaziji Dušana Kvedra je priredilo tradicionalni košarkarski turnir za dijakinje, ki so se ga udeležile ekipe ŠSD Enotnost iz Murske Sobote, ekonomska srednja šola iz Ptuja, gimnazija Miloša Zidanška iz Maribora in domača ekipa gimnazije.

Največ borbenosti in požrtvovalnosti pa tudi tehničnega znanja je pokazala zmagovalna ekipa deklet iz Maribora, ki je v finalu premagala Sobočanke s 46:42. V boju za tretje mesto so gimnazijke Ptuja premagale dijakinje ES iz Ptuja s 46:29.

D. KLAJNŠČEK

300 otrok iz VVZ na snegu

LJUBLJANA — Ob koncu zimskega razdobja je ZTKO Ljubljana Šiška organizirala troje tekmovanj za ŠSD ter najmlajše v vzgojnovarstvenih zavodih.

Omeniti je treba, da je ZTKO Ljubljana Šiška pripravila smučarski tečaj kar za 300 otrok VVZ s svojega področja. Živeli so v hotelu Špik v Marituljku, otroci pa so ves teden vadili pod vodstvom 34 vzgojiteljev. Vsi so se dokaj dobro naučili osnov smučanja, na koncu pa so priredili še tekmovanje v teku in veleslalomu.

V prvi skupini v teku so se najbolje odrezale Lavrič (N), Žagar (NM) in Stojčič (A). Pri cicibankah B so se odrezale Ramšak (N), Likovič (A) in Janežič (N) pri cicibanih pa Lenart (RD), Bolte (N) in Struna (A).

V veleslalomu pa so bili najuspešnejši — cicibanke A: Gornik (A), Vadnjal (MM) in Pirc (RD), cicibani: Omejc (N), Žagar (MM), Lapajne (RD), cicibanke B: Keber (A), Štular (LI), Pelhan (A), cicibani B: Lenart (RD), Pregelj (A), Rebič (N). V ekipni razvrstitvi so bili najuspešnejši cicibani z VVZ Najdihojca.

Na prvenstvu v smučarskih skokih je sodelovalo 60 tekmovalcev iz petih ŠSD, najuspešnejši pa so bili Jelenčič (SR), Novak (VV), Horvat (VV) in Ulaga (AK). Ekipno so zmagali učenci ŠSD z OŠ Valentina Vodnika.

Na občinskem prvenstvu ŠSD v smučarskih tekih pa je sodelovalo 53 tekmovalcev iz šestih društev. Pri fantih so zmagali: Drobnikar (JK), Pustovrh (JK) in Věrovšek (FB), pri dekletih pa: France (RJ), Kovač (VV) in Sušina (RJ). Pri fantih je zmagala ekipa J. Kalan, pri dekletih pa R. Jakopič.

N. S.

Prva številka biltena

AJDOVŠČINA — Člani šolskega športnega društva Boris Kidrič na ajdovski osnovni šoli so pred kratkim izdali prvo številko svojega glasila. Bilten so pripravili člani uredniškega odbora Aleš Štrancar, Vida Božič, Manuela Vidmar, Nada Zdravkovič, Andreja Praček, Stanko Ožbolt in Milojka Černigoj pod vodstvom mentorice Jelke Blanuša.

V biltenu je vrsta poročil s šolskih in občinskih tekmovanj v nogometu, rokometu, streljanju in krosu. Objavili so poročilo o občnem zboru ter organizacijsko shemo društva. Zanimiv je zapis o dejavnosti planinske sekcije na šoli. Planinci na ajdovski osnovni šoli so se namreč odločili, da bodo organizirano prehodili slovensko planinsko transverzalo. Vsekakor pohvale vredna zamisel, ki jo nameravajo realizirati v nekaj letih.

V prvi številki biltena so pripravili tudi dva razgovora. Miloš Tratnik in Stanko Ožbolt sta se pogovarjala s prof. Božidarjem Kotnikom, trenerjem nogometašev Primorja, ki so v ajdovski občini zelo priljubljeni. Sandi Ivančič in Stanko Ožbolt sta svojim sošolcem predstavila Ariano Simčič, najboljšo atletinjo na šoli, ki je nastopila tudi na jesenskem republiškem krosu za pokal Dela v Murski Soboti. V svoji kategoriji se je Ariana med 89 tekmovalkami uvrstila na solidno 24. mesto.

Poskrbeli so še za razvedrilo. Šalam in ugankam sta namenjeni dve strani. Člani ŠSD že pripravljajo drugo številko svojega glasila.

B. S.

Uspehi-dobra spodbuda

Člani konjeniškega kluba v Ljutomeru kritično ocenili sezono 1976 in dali nove pobude za razmah tega športa

LJUTOMER — Člani konjeniškega kluba Ljutomer so se pred dnevi zbrali na rednem občnem zboru, na katerem so ocenili delo v minulem letu in zastavili program za leto 1977.

Več kot 70 članov je z zanimanjem poslušalo poročilo predsednika Iva Šumaka in drugih. Zborovalci so bili z opravljenim delom še kar zadovoljni, menili pa so, da bo delo treba še okrepiti, predvsem tudi s sodelovanjem z občinskim štabom SLO, ki doslej z društvom ni navezal nobenih stikov kljub sklepu na ravni republike, ki organizacijam v programu SLO zastavlja nekatere naloge tudi na področju konjereje in konjskega športa. Pred drugimi področji ima ljutomersko prav gotovo prednost, saj je čreda konj še vedno dokaj velika kljub temu, da konja vse bolj izpodriva mehanizacija. Stike z občinskim štabom SLO bo treba navezati čimprej.

Precej razprave je bilo posvečene sodelovanju s konjeniško organizacijo na Madžarskem. Lani so Ljutomerčani sodelovali samo s KK Radihaza, ki je v bližini Lendave. Organizaciji sta lani priredili dve mednarodni srečanji, eno v Ljutomeru, eno pa v Radihazi. Več uspeha so imeli Ljutomerčani, ki so vsakokrat zmagali, prav posebno pa so bili zadovolni z uspehom 3-letnega Ladinga Marka Slaviča, ki je opravil z odlično madžarsko konkurenco. Tudi letos kluba načrtujeta dve srečanji, brškone pa bo tudi dvoboj Slovenija — Madžarska. Na Madžarskem bo dvoboj v Budimpešti, medtem ko kraja v Sloveniji še niso izbrali; odločila bo KZS, ki bo izbrala tudi ekipo 6 konj.

Zgoča tema je bila tudi nabava kvalitetnega plemenjaka. KK Ljutomer glede na razmere skrbi za rejo, čeprav to ni njegova naloga. Brez kvalitetnih plemenjakov ni napredka, zato so posamezni rejci pripravljeni sodelovati s prispevki.

V zvezi s finančnim načrtom 77 so zborovalci kritizirali odnos ZTKO, ki je lani dotirala klub samo z 10.000 din. To je vsekakor nizek prispevke, so menili, za klub, ki uspešno deluje že 103 leta in glede na sloves ljutomerskega kasača sploh. Res pa je tudi, da sta TKS in ZTKO končno našla za letos boljše stične točke; TKS je prevzela odplačevanje anuitet za kredite, ki jih je klub najel ob stoletnici (1974): le-ti so doslej bremenili že tako skromna finančna sredstva kluba. Brškone je bil to eden izmed redkih primerov, da je društvo plačevalo anuitete za zgrajene športne objekte. Zborovalci so s posebnim zadovoljstvom na zboru pozdravili predsednika IO TKS Gezo Horvata, ki je tvorno sodeloval na zboru, hkrati pa vodstvu kluba zastavil nekatere naloge, ki jih bo treba opraviti še za boljše sodelovanje s TKS. Toliko bolj pa so bili člani kluba razočarani, da razen predsednika KZS Dragi Šumaka in zastopnikov KK Maribor ni bilo nobenih gostov, niti zastopnikov družbenopolitičnih organizacij niti članov delovnih organizacij kmetijstva, čeprav so aktivni člani — reji njihovi kooperanti.

Članstvo je kritično ocenilo dosežke na tekmovalnem področju in izvedbo tekmovanj, posebno pa primere nepravilnega sojenja, ki v ponos konjeniškemu športu. Ob naraščajočem številu konj mora biti kriterij sojenja strožji, vendar naj bo enoten za vso Slovenijo. Več pripomb je bilo na delo republiške zveze, ki po tolikem času —, po koncu sezone v septembru — še ni rešila vloženih pritožb. Kritizirali so tudi vpisovanje konj za prireditve v naročilu s projicijami v Ljubljani, premalo natančne propozicije, slabo izvedbo štartov itd. Verjetno bo o tem končno sodbo izrekla KZS na skupščini, Ljutomerčani pa so prevzeli skrb, da izdelajo osnutek sporazuma o organizaciji dirk v Sloveniji. Komisija KK Ljutomer bo prav tako izdelala osnutek propozicij za vse prireditve v Sloveniji (za denarne handicape). Osnutek želijo dokončno obdelati z zastopniki klubov. To je neogibno potrebno, saj konjeniški šport ni v zatonu; število nastopajočih konj v letu 1976 je večje za 20, to je več ko četrtino, še bolj razveseljivo pa je, da prihaja na dirkališča čedalje več gledalcev.

Sezona je bila za Ljutomerčane dokaj uspešna. Poleg zmage z Madžari so osvojili naslov državnega prvaka za dveletnike v Beogradu (Disa J. Savića z novim rekordom 1:27,2), 2. mesto med triletniki (Ladingo M. Savića, ki je bil tudi prvak SRS), z znakom pokrovitelja Radenske pa so po petih tekih krožne dirke v končni uvrstitvi zasedli 2., 4. in 5. mesto. Še bolj uspešni so bili v reji: med 10 najboljšimi po času je kar 8 ljutomerskih kasačev, ki so bili vzrejeni v hlevih članov KK Ljutomer. Na vrhu je Labizona (1:22,3) pred Findino (1:22,6) in Peli (1:22,7), ki so jih vzredili Anton Osterc, Ludvik Slavič st. in Franc Novak (Krištanci). Prav zaradi teh dosežkov Ljutomerčani smelo gledajo v prihodnost in upravičeno zastavljajo večje zahteve za finančna sredstva. Zavzemajo se tudi za izgradnjo osrednjega dirkališča v Ljubljani, na katerem bi bile možne večje prireditve. Za te možnosti so se zavzemali že na lanskem zboru. Da se zadeva ne premakne z mrtve točke, je treba vzrok iskati brškone v tem, da konjeniški šport dela povsem na amaterski bazi; od članov KK Ljubljana ni mogoče zahtevati dodatnega dela, ki je že za konjiček prevelik. Člani so predlagali, da bi KZS razmislila o primerni osebi, ki bi honorarno začrtala pot centralnemu dirkališču, seveda pa bi morali slovenski klubi sofinancirati delo tega organizatorja.

Na skupščini so sprejeti tudi koledar prireditev: KK Ljutomer načrtuje letos samo dve prireditvi, medtem ko so bile prejšnja leta vsaj tri ali štiri. Člani so bili proti temu predlogu in zastavili UO nalogo, da poišče vire sredstev tudi za jesenske dirke, v okviru katerih je Ljutomer že tradicionalni organizator prvenstva SRS za dveletnike.

F. SLAVIČ

S SKUPŠČINE V LJUTOMERU. Zbor konjeniškega kluba je vzbudil veliko pozornost. Foto: M. Kranjec

Gostinsko podjetje »DAJ-DAM« Ljubljana

razpisuje prosta delovna mesta:

ADMINISTRATORJA
NATAKARIC
TOČAJK
PK SLAŠČIČARKE

POGOJI:

1. administrativna šola, obvladanje strojepisja in 1 leto delovnih izkušenj
2., 3. gostinska šola
4. polkvalifikacija in 1 leto delovnih izkušenj

Za vsa delovna mesta velja poskusno delo.

Prijave sprejema kadrovska služba, Ljubljana, Resljeva 38, 15 dni po objavi. 1858

TELESNA KULTURA ZA VSAKOGAR

Kako začeti?

Ko pride pomlad, ko je na planem sončno in topleje, se marsikdo odloči, da bo postal aktiven. Odloči se, da se bo pridružil tistim, ki hodijo na izlete, na igrišča, na trimske steze. Človek brez športa prehitro ovene, pridobiva na teži že okrog tridesetega leta in se stara hitreje, kakor terjajo naravni zakoni involucije. Tistim, ki so se za letošnjo pomlad odločili, da se bodo »poboljšali«, so namenjene tele vrstice.

Kako začeti? Najprej bi bila potrebna ugotovitev dejanskega stanja. V medicini govorijo o diagnozi, o ugotovitvi bolezni; glede športnikov začetnikov, če so zdravi, pa bo dovolj; da stopijo na tehtnico ter preverijo svojo težo, in morda še, da se postavijo pred veliko ogledalo in kritično motrijo svojo postavo in držo.

Kdor je preživel zimo sede v zaprtih prostorih, mora pač računati s tem, da je bolj ali manj pridobil na teži ter da je nazadoval glede moči in gibljivosti. S treniranjem bo moral začeti po malem, vendar vztrajno. Najprimernejša oblika začetniške vadbe je sprehod, ki traja dobre pol ure. Seveda ni mišljena hoja po mestnih ulicah (trda tla, slab zrak!), temveč po prožnih poteh v naravi. Velikega pomena je preizkušena obutev, v kateri se človek dobro počuti.

Po prvem tednu sprehajanja se začetnik že lahko posveti vadbi športne hoje. Ne gre predvsem za daljšo pot, temveč za način hoje in metodo vadbe, ki naj ustreza trem osnovnim zahtevam:

1. UVODNO OGREVANJE. Hoditi je treba prve minute lagodno, nato po malem pospešeno, tako dolgo, da se človek ogreje in mu bije srce za spoznanje hitreje. Uvodno ogrevanje traja 10 do 15 minut.

2. INTENZIVNA VADBA: hitrejša hoja, daljši korak, hoja navkreber — mlajši in sposobnejši lahko tudi tečejo; taka vadba, ko se človek že nekoliko potrudi, traja spet 10 do 15 minut, seveda s tem, da si privošči tudi vmesne oddihe v obliki lagodne hoje. Vadba je potemtakem intervalna.

3. UMIRJEVALNI DEL: sproščena hoja z namenom, da se organizem umiri. Sprehod je priporočljiv vsak dan, intenzivnejša vadba pa vsak drugi dan ali trikrat na teden.

Taka vadba, ki ima značaj pripravljalne vadbe za šport, naj traja štiri, pet tednov. Med tem so gibalne sposobnosti človeka tako izboljšajo, da se usposobi za športe, ki predpostavljajo tako sproščeno hojo, kakor tudi sposobnost tekanja, skakanja in hitrega reagiranja. Kdor začne po malem in postopno, bo vztrajal, kdor pa se že pri prvi vadbi pretegne, bo izgubil veselje.

D. U.

YUGOTOURS

Titova 36/9. nad.
telefon 322-458, 321-794

IZREDNA PRILOŽNOST

LENINGRAD-MOSKVA

cena **3.150** din

8 dni

Odhod 24. marca
12-mesečni kredit

Ei

TV KOLOR

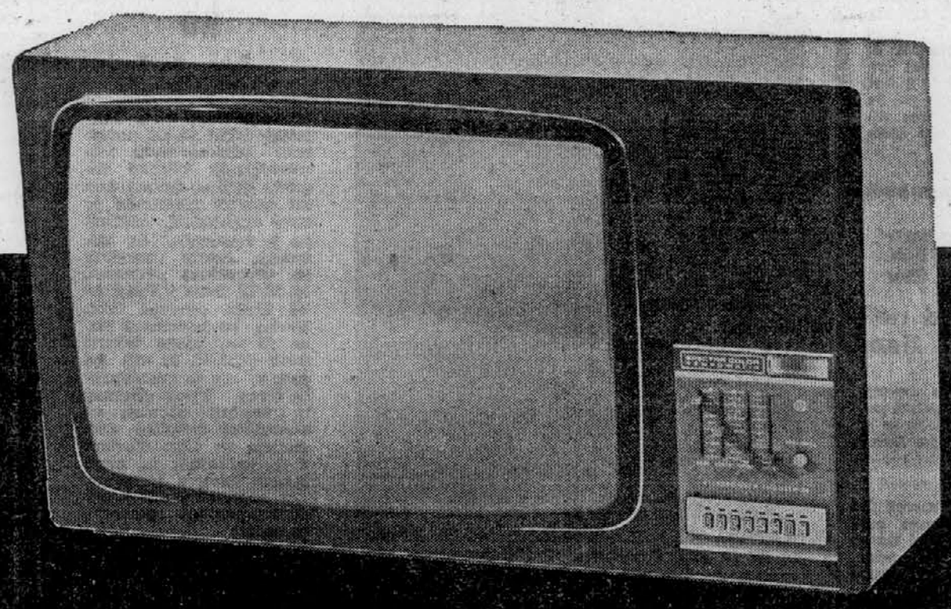

TRADICIJA kvalitet SIGURNOST

Ei

TV SPECTRA COLOR SENSOMATIC

ZAČETEK NOVE PRIHODNOSTI?

Sprejemnik ima vgrajen senzorski agregat, ki omogoča elektronsko programiranje želenega sprejemnega območja in kanala. Naravnavanje s kanala na kanal poteka popolnoma neslišno, z blagim dotikom na kontaktne površinice, ki so razporejene na komandni plošči

TV sprejemnik je v celoti opremljen s tranzistorji, kar vam zagotavlja zanesljivo in dolgotrajno delovanje

ELEKTRONSKA INDUSTRIJA-NIŠ
18000 NIŠ

FINIŠ V MONTREALU. Tek na 100 m je na lanskih OI v Montrealu dobil Crawford (Trinidad) pred Quarrijem (Jamajka) in Borzovom (Sovjetska zveza).

ŠTAFETA QUARRIEJEV?

Sinovi jamajskega policaja odlični atleti in ni izključeno, da si bodo bratje na OI v ZSSR podajali palico

»Družinskost« v športu ni nobena posebnost. Bratovske hokejske duete smo že navajeni, prav tako drsalne. Napadalne trojke ameriškega profesionalnega moštva Houston Aeros Howeov, z očetom Gordiejem in sinovoma Markom in Martyjem pa zlasti. No, utegne se zgoditi, da bo vso to »družinskost« kmalu zasenčila šprinterska štafeta bratov Quarriejev . . .

V Kingstonu, prestolnici Jamajke, živi policijski narednik Quarrie. V njegovi hiši so sami sinovi. Doslej je najbolj znan najstarejši Donald, Don, olimpijski zmagovalec na 200 m v Montrealu in viceprvak na 100 m. In če bodo Donovi mlajši bratje izboljševali rezultate za desetinke v šprintu in dosegali nove osebne rekorde, tedaj se utegne zgoditi, da bomo na olimpijskih igrah v Moskvi videli nenavadno štafeto: štafetno palico si bodo na posameznih odsekih podajali iz rok v roke rodni bratje!

Najstarejši Quarrie je vsem ljubiteljem atletike znan šprinter. Na Jamajki, otoku sladkornega trsa in ruma, mu pravijo kar »šampion olimpijskega šprinterskega dvoboja«, ker je bil »zlatik« na 200 m in »srebrnik« na 100 m.

Čeprav je Donald že leta prisoten na velikem atletskem prizorišču, vendar nikoli ni veljal za glavnega favorita na elitnih tekmovanjih. In to, ne glede na to, da je edini tekač na svetu, ki drži oba svetovna rekorda na šprinterskih progah — 9,9 in 19,8.

Don se nerad spominja münchenskih olimpijskih iger, ker se je v polfinalnem teku na 200 m hudo poškodoval.

Poslej je poredkoma nastopal, zlasti lani v olimpijskem letu, ker se je bal poškodb.

To se mu je splačalo in v Montrealu je slavil.

Medtem je Donald tudi doštudiral na univerzi v Los Angelesu in se vrnil domov, kjer namerava svoje bogato izkustvo prenesti na mladi rod, zlasti v šprintu.

Doslej v svoji praksi še ni bil preveč uspešen, saj se ne more odreči vrhunskih dvoranskih tekmovanj, ki so prav zdaj na sporedu v ameriških mestih.

Edino, s čimer se za zdaj lahko pohvali, je treniranje svojih bratov. Kako tudi ne, ko pa Donald, ki je svojo atletsko karierc začel že leta 1964 in bil prej zaljubljen v nogomet, prav zavoljo njih ne namerava še tako kmalu obesiti šprintaric na klin. Zaveda se namreč, da lahko z brati teče v štafeti, ki bi lahko na igrah v Moskvi dosegla dober rezultat. 21-letni Error teče 100 m 10,5, 18-letni Ray 10,6 in šele 10-letni Cliff 11,1. Najbolj obetaven tekač se Donu zdi Ray, ki mu napoveduje bleščečo kariero na 100 m.

Če se bodo želje in napovedi slavnega šprinterja uresničile, tedaj bo nastop štirih Quarriejev v Moskvi 1980 kljub bogati večdesetletni olimpijski zgodovini, nekaj posebnega, enkratnega.

V ELEMENTU. Paul Breitner je igral v reprezentanci ZRN, ki je leta 1974 osvojila svetovno prvenstvo. Na sliki: Breitner v gneči med tekmo z NDR, ki so jo zahodni Nemci tedaj presenetljivo izgubili z 0:1.

ZA MILIJON MARK

Sloviti zahodnonemški nogometaš Breitner se vrača v domovino in bo v novi sezoni bržčas igral za Hamburg

Stari Realov »bos« Bernabeu ta čas nima vzrokov za zadovoljstvo. Najpopularnejši klub na Iberijskem polotoku je šestkrat osvojil evropsko klubsko prvenstvo, dvakrat je v finalu pokala šampionov tudi izgubil, zdaj pa je na nezavidljivem 7. mestu španskega prvenstva z 8 točkami zaostanka za mestnim tekmecem Atleticom. In kaj bo storil Bernabeu, da bi Realu spet zagotovil vsaj del nekdanje slave?

Beograjski trener Miljan Miljanić je njegov ljubljenec. Bernabeu ga sploh ne krivi za slabe rezultate, čeprav je vse bolj pogosta tarča kritik. Santiago Bernabeu se bo pač raje odrekel uslug slavnega zahodnonemškega igralca Paula Braitnerja, ki ob Jensenu (lani je prišel iz Mönchengladbacha) ne igra več tako kot nekdaj pri Bayernu. Paul Breitner je imel v zadnjem času v Madridu ob igralskih težavah probleme tudi zaradi svoje napredne politične usmeritve. Pred meseci je tajno podpiral španske delavce v njihovih zahtevah za demokratizacijo španskega političnega življenja. Zadeva se je nazadnje uredila, Breitner pa je imel pri financiranju sindikalnega gibanja med igralci Reala celo nekaj posnemalcev. Breitner je hitro začutil, da so mu dnevi pri Realu šteti, zato je reporterju Bilda izjavil: »Da, moja želja je, da bi v novi sezoni zaigral za neki drugi klub. Možno je, da se bom vrnil v ZRN.« Toda Breitner ni imel v mislih vrnitve k Bayernu, od katerega ga je Real po SP leta 1974 kupil za dva in pol milijona mark ter mu zagotovil še 360.000 mark letnega dohodka. Kot prvi klub se je za Breitnerja pozanimal Hamburg in kot kaže bo imel hamburški menažer. dr. Krohn v moštvu HSV ob Blankenburgu novo zvezdo — Paula Breitnerja. To je toliko bolj verjetno zato, ker je znana že tudi finančna konstrukcija tega velikega transferja — Hamburg naj bi Realu za Breitnerja plačal samo milijon mark.

Prvak Hunt za profesionalce

Po smrtni nesreči rojaka Toma Pryca in redarja (gasilca) ob progi na »Vejiki nagradi Južne Afrike« se bo svetovni avtomobilski prvak James Hunt (Anglija) zavzel za to, da bi bili v prihodnje samo še »profesionalci« ob progi: »Zastavil bom ves vpliv, da bo v prihodnje potovala z nami, od dirkališča do dirkališča, skupina posebno izšolanih gasilcev, da bi šolali pomočnike krajevnih prireditelјev,« je izjavil James Hunt po vrnitvi v London.

Ferrari na šestih kolesih

Prejšnji teden je Niki Lauda v Floranu prevozil prve kilometre z novim Ferrarijevim dirkalnim avtomobilom, o katerem je bilo zadnje čase toliko govora, bolidom s šestimi kolesi. Od novega dirkalnega vozila pričakujejo strokovnjaki Ferrarija večjo hitrost, zlasti boljšo stabilnost. Že prvi poiskusi so dali dokaj dobre rezultate, Niki Lauda pa se pripravlja že na novo serijo testov. Že sedaj strokovnjaki Ferrarija še skrbno varujejo skrivnost »šestih gum«.

Usodni trk

Avstralski avtomobilski dirkač Max Stewart je v melbournski bolnišnici podlegel hudim poškodbam, ki jih je dobil na treningu za dirko formule 5000.

42-letni Stewart je z avtom lola t 400 treščil v avto Avstralca Schuppana.

Enzo Ferrari odstopil

Enzo Ferrari, 79-letni italijanski konstruktor dirkalnih avtomobilov, je podal ostavko na predsedniško mesto istoimenske družbe, ki jo je pred 31 leti ustanovil v Maranellu pri Modeni.

Enzo Ferrari je bil vse do leta 1969 sam lastnik družbe, potem pa je polovico delnic odkupil torinski FIAT. FIAT je od takrat naprej skrbel za proizvodnjo avtomobilov, Ferrari pa je vodil tekmovalno aktivnost.

Carlos Pace mrtev

Brazilski avtomobilski dirkač Carlos Pace se je smrtno ponesrečil v letalski nesreči. Letel je z enomotorno cessno, skuapj z njim pa sta umrli še dve osebi. Vzroka nesreče še ne vedo.

Pokojni Pace, ki so ga identificirali na osnovi prstnih odtisov, je bil član dirkalne ekipe brabham. Po prvih treh dirkah za SP 1977 si je 32-letni tekmovalec delil peto mesto z Emersonom Fittipaldijem.

Pace je kariero dirkača začel leta 1970 v Angliji z avtomobili formule 3, zatem se je izkazal na avtomobilih formule 2, kot voznik formule 1 pa je dobil eno dirko. Pace zapušča ženo in dva otroka.

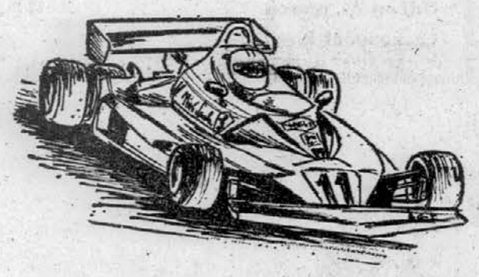

NAJPREJ SAMO RISBA. Fotoreporterjem se dolgo ni uspelo prebiti k ferrarijevi novi skrivnosti. Zato so se na primer v Gazetti dello Sport poslužili risbe . . .

KATERA BO BOLJŠA LETOS? Marija Filatova iz SZ in levo Romunka Nadia Comaneci, ki je mednarodni telovadni oder obvladovala doslej.

Kaj bo, ko odrastejo

Marija Filatova iz Sovjetske zveze je na nedavnem gimnastičnem tekmovanju za »Veliko nagrado Pariza« dodala ženski športni gimnastiki še nove razsežnosti, obenem pa je opozorila, da Romunka Nadia Comaneci na evropskem prvenstvu 14. in 15. maja v Pragi ne bo imela lahkega dela. Marija bo novembra stara 15 let, njene telesne mere (1,38 m, 31 kg) pa govore, da je pravzaprav še otrok. Njena gibčnost in izreden občutek za akrobatiko nekoliko spominjata na Olgo Korbut, ki je zablestela na olimpijskih igrah v Münchnu. Kot kaže, so v SZ s pridom uporabili romunske izkušnje.

Za Nadio Comaneci, torej Marija Filatova? Vsem, ki so gledali malo Marijo v dvorani Coubertin ali pa na televizijskih zaslonih, je ob nekaterih njenih vajah še zlasti pa tistih na gredi, zastajal dih. Po olimpijskih igrah v Montrealu, kjer je Filatova, kot članica sovjetske gimnastične vrste osvojila zlato kolajno, je Marija izredno napredovala. Vsak gib obvlada do potankosti, dokazala pa je tudi, da ima odlične reflekse.

V SZ so se torej odločili »romunsko gimnastično šolo« še izpopolniti. Vajam Nadie Comaneci, Teodore Ungureanu in njunih tovarišic so dodali več akrobatskih elementov, tako da je nastop Filatove v Parizu spominjal že na pravi spektakel. Za izvedbo take vaje pa so seveda potrebni meseci in meseci treninga.

Ena sama napaka je dovolj, da pride do hudih poškodb. »Zato so v Sovjetski zvezi mlade in nadarjene telovadke zbrali v posebnih šolah, kjer trenirajo od 14 do 17 ur (!) dnevno«, je povedala trenerka francoske gimnastične vrste Audinova, ki se je pred kratkim mudila na izpopolnjevanju v SZ.

Ženska gimnastika nedvomno prehiteva naš čas. Zlate kolajne osvajajo takorekoč otroci. Samo po sebi pa se zastavlja vprašanje, kaj bo, ko ti otroci odrastejo. Nadia Comaneci in Marija Filatova namreč še zdaleč nista fiziološko odrasli in dozoreli.

Neki francoski televizijski gledalec je napisal pismo, v katerem meni takole: »Ko sem na zaslonu zagledal sovjetsko košarkarico Semenovo, ki meri več kot dva metra, sem mislil, da je to bitje s kakšnega drugega planeta. Podobne občutke sem imel, ko sem zagledal majhno in drobno Marijo Filatovo. Z estetskega vidika raje gledam Filatovo, toda za obe velja isto — vrhunski šport neogibno vodi do fizioloških ekscesov«.

Vsekakor dobra tema za razmišljanje.

Francozi spet športni narod?

Francija naj bi bila spet športni narod. In ker zelo tiči v navadah in strukturah je ministrski svet, pod vodstvom Valerija Giscarda d'Estainga, pred dnevi zavzeto razpravljal o športnih problemih. Z novim zakonom in finančno podporo naj bi v prihodnje Francozom športno aktivnost prikrojili bolj mikavno, pri čemer so načrtovalci mislili predvsem na reaktiviranje društev in njihovo večjo športno ponudbo.

Po splošnem mnenju naj bi Francozi izgubili veselje za telesne napore, zato se v prostem času za polovico manj posvečajo športnim aktivnostim. Zato ni samo baza manjša manj je tudi vrhunskih športnih dosežkov. Nespremenjena je ostala samo simpatija do uspešnih športnikov in moštev.

Z močnimi finančnimi injekcijami bodo sedaj poskušali odpraviti slabosti v bazi in prebivalcem ponuditi vabljivejše oblike udejstvovanja v prostem času. Smučanje, tenis, atletika in plavanje so pri tem športne zvrsti, ki so v ospredju.

Društva in klube naj bi uredili kot nekakšne uslužnostne servise za športne aktivnosti družin, pri čemer bodo posebno pozornost posvetili tudi prostemu času in športu mladine. Državni sekretar Soisson je dobil proste roke, da se bo velikodušno pogovarjal s posameznimi strokovnimi zvezami o novih pospeševalnih projektih. Prva organizacija, ki je dobila izdatno finančno pomoč, za 30 odstotkov večjo subvencijo, je atletska zveza, znaša pa 4,8 milijona frankov (17.760.000 din).

Na zasedanju ministrskega sveta so posebej poudarili: Francija naj ne bi dobila državnega športa, marveč od države ideološko in finančno krepko podprto športno gibanje

NOVI KRIK MODE

Hokej dobiva vse več aktivnih privržencev med nežnim spolom — Samo v kanadskem Ontariu 20 tisoč

Pred 20 leti so se lahko ženske udejstvovale na ledu samo v umetnostnem drsanju. Danes je že 20.000 hokejistk vseh starosti (do neke meje seveda) samo v kanadski provinci Ontario, kjer igrajo v organiziranih ekipah in ligah. Ženska zveza sicer še ne načrtuje prvenstva in nasprotuje tudi predlogu iz sončne Kalifornije za uvedbo ženske profesionalne lige. Hokejskim damam namreč ni do tega, da bi se kot »catcherke« samo za zabavo predstavljale občinstvu.

Boom na ledu je spravil na tržišče tudi tovarnarje: ponujajo zaščito za prsi in ženske hlačke vseh velikosti. Letos poleti bodo organizirali tudi prvi skupni trening in priprave za dekleta in ženske na univerzi Guelph.

Kathy Olesiuk je igralka, ki mesec dni ne sme igrati, ker je Horningovi med igro z darcem s pestjo zlomila nos! Kathy je 11 let stara deklica, ena izmed petih, ki letos igra v »deški« ligi Prince-George. S tem si je naknadno pokvarila božične praznike, za katere je dobila novo opremo, nalašč za turnir med počitnicami. To je bilo nekakšno prvenstvo, kakršnih je bilo letos samo v provinci Ontario več ko 300, za ekipe z igralkami, starimi od 6 do 14 let.

Tudi najmlajšim hokejskim igralcem in predvsem igralkam odgovorni ne priznašajo. Amaterski hokej pod spodnjo mladinsko starostno mejo je zadeva občin, mestnih okrožij itd. Drsališče in Stadione ter osebje dajejo zvečine občine, delež za trenerje in organizacijo pa morajo prispevati starši.

Sedemletna Sarah Sniderman je želela igrati v montrealski predmestni četrti med fanti, ki so menili, enako tudi trener, da je dovolj »dobra«, toda občinski možje so jo opozorili na predpise, ki pravijo: samo fantje lahko igrajo. Starši nesrečne Sarah so hoteli celo pred sodnika, toda njene fotografije v polni hokejski opremi na prvi strani časopisa so bile dovolj, da so pristojni popustili — zaradi enakopravnosti.

Resnejša pa postane zadeva seveda, ko so dekleta starejša. V Torontu obžalujejo, da 15 let stara Jennie, izvrstna vratarka, ne more dobiti posebne slačilnice. No, dekle se je znašlo: v dvorano pride že v dresu.

Huje se je godilo 9 let staremu Johnnyju, ki je na vsaki tekmi dosegel po 12 zadetkov, tako da nihče ni hotel več igrati proti njemu. Vodja lige ga je zato »preselil« v najslabšo ekipo, nakar jokajočega Johnnyja sploh ni bilo več: »Želim igrati s starimi prijatelji ali pa sploh ne več!« Sedaj igra kar v dveh ekipah; salamonska rešitev za izjemen talent.

BOOM ŽENSKEGA HOKEJA TUDI V EVROPI — V Münchnu sta pred dnevi tudi prvič igrali ženski hokejski vrsti: Füssen je premagal Rosenheim z dvoštevilčnim rezultatom.

ZMANJKALO BENCINA!

Nevolje sovjetskih motokrosistov na pomembnem mednarodnem tekmovanju — Šola tudi za ta šport?

V olimpijskem letu se nekatere športne panoge, ki ne sodijo v spored iger, praviloma bolj ali manj umaknejo v ozadje. To pa ne velja za motokros, saj je lansko svetovno prvenstvo potekalo tako kot da bi bila ta športna panoga olimpijska. Vzrok za to je treba iskati v vedno večji popularnosti motokrosa.

Razred motorjev 250 ccm je vedno zbral najboljše dirkače sveta, in zavoljo tega njihove uspehe tudi odvzel Viktor Arbekov, ki najbolj cenijo. Veliko priljubljenost pa tudi kakovost je dosegel motokros v Sovjetski zvezi, tako da si dandanes ne moremo več zamisliti pomembnejše prireditve brez njene udeležbe. Pot na svetovni vrh je že leta 1965 je osvojil prvič za barve Sovjetske zveze naslov svetovnega prvaka, njegov uspeh pa je ponovil leta 1974 Genadij Moqsejev Lani je ta dirkač osvojil na svetovnem prvenstvu srebrno kolajno, Vladimir Kavinov pa bronasto. Če upoštevamo se Vladimirja Ovčinnikova, ki je bil sedmi, ima Sovjetska zveza med najboljšimi desetimi kar tri svoje zastopnike.

O svetovnem prvenstvu v lanskem letu sta Mojsejev in Kavinov (pred štartom v novo tekmovanje za najvišji naslov) menila, da se boj za vrh vse bolj zaostruje. Medtem ko se je še nedavno tega za naslov svetovnega prvaka lahko potegovalo največ pet dirkačev, jih je sedaj že deset! Raven tako tekmovalcev kot strojev, se torej veča, vendar ne bi kazalo pretiravati. Od 12 dirk za svetovno prvenstvo je tretjina prog speljanih po težkem, kamnitem terenu, tretjina po peščenih in je tretjina po gozdnatih površinah. Vsak dirkač ima svojo priljubljeno stezo, toda možnosti se izenačujejo Prvo mesto je vse teže in teže osvojiti. Na neki dirki je npr. finiširalo kar sedem dirkačev, tako da so jim sodniki na cilju komaj lahko zamahnili z zastavico.

V takih tekmovalnih razmerah je zato, po mnenju Mojsejeva, odločilna vsaka malenkost. Na tekmovanju na Češkoslovaškem je lani v prvi dirki osvojil četrto mesto, v drugi pa je nekoliko zakasnil na štartu in začel na vso moč loviti vodečega Finca Mikkolo. Ko mu je to skoraj uspelo, je nenadoma začutil, da ga nekaj za nogo vleče s stroja. Ustavil je motor in videl, da se je na verigo zamotala žica. Preden mu jo je uspelo odmotati, je seveda izgubil veliko časa in osvojil je lahko le četrto mesto. Zelo pomemben je tudi dober štart, za katerega pravijo, da je polovica uspeha. Prehitevanje tekmovalca zelo ovira, saj je na progi 40 in več dirkačev.

V predzadnji dirki, ki je bila zelo pomembna za osvojitev najboljših mest, so sovjetski dirkači v prvi vožnji izgubili svoje vodilne položaje, ker jim je dva kroga pred ciljem — zmanjkalo bencina!

Kaj takega se menda še nikoli ni pripetilo! In kdo je bil tega kriv?

Mojsejev in Kavinov menita, da nihče, ker o čem takem dotlej sploh nobeden ni razmišljal. Proga je bila namreč zelo težka, s hitrimi peščenimi odseki, po katerih so morali voziti z majhnimi obrati, kar požira veliko bencina. Človek se pač vedno česa nauči.

Kar zadeva vaditelje, se Mojsejev ogreva za stalnega trenerja, ker meni, da tako najlaže zadrži vrhunsko formo vseh pet mesecev, ko trajajo tekmovanja. Ko bo kariero končal, namerava svoje izkušnje v motokrosu prenašati na mlade dirkače.

Trener obeh dirkačev Jurij Suchov pravi, da so vzori velikih mojstrov motokrosa zelo pomemben činitelj za mlade dirkače. Vsak uspeh pomeni prirastek novih tekmovalcev za njihove klube. Zato v Sovjetski zvezi razmišljajo o ustanovitvi internatske šole za motokros, v kateri bi se reprezentanti pripravljali od mladih let, kot to prakticirajo v tej državi že v mnogih drugih športnih panogah. Vedno je namreč treba misliti — na jutri!

Zadnje vesti

Naša delegacija v Gano

AKRA, 20. marca (Tanjug) — V Akro je dopotovala jugoslovanska gospodarska delegacija, ki jo vodi član ZIS in predsednik komiteja za gospodarsko planiranje Stevan Birovljev. Na letališču Kota v Akri je jugoslovansko delegacijo pričakal minister za gospodarsko planiranje v vojaški vladi Gane dr. Robert Gardiner s člani svojega kabineta in veleposlanik SFRJ v Akri Zdravko Pečar.

Suarez obišče ZDA

MADRID, 20. marca (Tanjug) — Obisk španskega premierá Suareza v Washingtonu, ki so ga včeraj napovedali za 29. april, naj bi pomenil močno ameriško podporo tako Suarezu kot tudi španskemu vladajočemu razredu pred volitvami. Zdajšnja španska vlada lahko že računa na to podporo, saj je Washington privolil v obisk tik pred volitvami in kljub temu, da je španska demokratska opozicija opozarjala, da bi se Carter vsaj do volitev moral vzdržati podpiranja nekaterih političnih sil v državi. Kaže pa, da se Carterju mudi. Pred nekaj dnevi je v OZN izjavil, da se stvari v Španiji dobro sučejo in da pobudniki zdajšnjih političnih procesov v državi, to je španska vlada, lahko računajo na ameriško »moralno in ekonomsko podporo«.

Neuspel atentat na Samaka

BANGKOK, 20. marca (Tanjug) — Na tajskega notranjega ministra Samaka, ki velja za enega od najbolj gorečih privržencev »trde roke« v tajski vladi, so naredili atentat, ki pa ni uspel. Na avtomobil ministra Samaka so vrgli tri granate in izstrelili več nabojev iz avtomatskega orožja, ko je odhajal iz televizijskega studija v bližini Bangkoka.

Uganda prepovedala nočne polete

NAIROBI, 20. marca (UPI) — Po sporočilu radia Uganda so danes v tej državi zaradi »potrebe po obvarovanju varnega položaja v Afriki« prepovedani vsi nočni leti letal. Prepoved poletov in pristankov velja za vsa letala in vsa letališča od šestih zvečer do šestih zjutraj, razen v primeru »nujnega dovoljenja, ki ga izdajo vojaške oblasti«. Prepoved ne velja za edino mednarodno letališče v Ugandi — za Entebe.

Predstavnik ministrstva za transport, komunikacije in delo v Ugandi je izjavil, da je prepoved nočnih poletov nujna zaradi poslabšanja položaja v Afriki, kjer »zahodni imperialistični plačanci še naprej napadajo afriške dežele in ubijajo revolucionarne voditelje«.

V demonstracijah ranjenih 237 policistov

GROHNDE, 20. marca (AP) — Predstavnik notranjega ministrstva Spodnjega Saškega je danes izjavil, da so med včerajšnjim spopadom policije z demonstranti, do katerega je prišlo v jedrskem centru Grohnde, ranili 237 policistov. Med spopadom, pri katerem je sodelovalo 5000 demonstrantov in prav toliko policistov, so aretirali 26 ljudi, med njimi štiri ženske. Koliko jih je bilo ranjenih med demonstranti, še ni znano.

PA ŠE TO

NA KATERO MORJE? — S pomladjo se začenja večina odločati, kje bo preživela del poletja. Od spoznanja, kakšne so domače turistične cene, je odvisno, koliko Jugoslovanov se bo kopalo v Jadranskem in koliko v Egejskem morju.

Čestitke predsednika Tita

BEOGRAD, 20. marca (Tanjug) — Predsednik republike Josip Broz Tito je zveznemu predsedniku republike Avstrije dr. Rudolfu Kirchschlägerju poslal naslednjo brzojavko:

»Ob vašem rojstnem dnevu pošiljam vaši ekscelenci iskrena voščila in najboljše želje za vašo osebno srečo in dobro zdravje.«

Predsednik Tito je šahinšahu Irana Muhamadu Rezi Pahlaviju poslal naslednjo brzojavko:

»Ob prazniku novega leta pošiljam vašemu cesarskemu veličanstvu z največjim zadovoljstvom v imenu narodov Jugoslavije in v svojem osebnem imenu topla voščila in najboljše želje za osebno srečo, kakor tudi za dobrobit in stalen napredek prijateljskega iranskega naroda.«

Predsednik republike Josip Broz Tito je predsedniku republike Afganistan Mohamadu Daudu Kanu poslal naslednjo brzojavko:

»Ob prazniku novega leta z zadovoljstvom pošiljam vaši ekscelenci v imenu narodov Jugoslavije in v svojem osebnem imenu iskrena voščila in tople želje za srečno prihodnost narodov vaše dežele in za vašo osebno dobrobit.

Prepričan sem, da se bodo odnosi med našima neuvrščenima deželama, zasnovani na prijateljstvu in sodelovanju, še naprej krepili v duhu načela politike neuvrščenosti, mednarodnega razumevanja in miru v svetu.«

Miloš Minić na okrevanju

BEOGRAD, 20. marca (Tanjug) — Podpredsednik zveznega izvršnega sveta in zvezni sekretar za zunanje zadeve Miloš Minić je 8. marca zbolel za akutno infekcijo dihal, ki jo je spremljalo še lažje obolenje srca. Obolenje je v osnovi sanirano. Po nasvetu zdravnikov bo moral Miloš Minić še nekaj časa okrevati.

Palestinci sprejeli politični program

V programu, ki obsega 15 točk, le malo novega — PLO previdna pri tehtanju Carterjeve izjave — Vrsta sklepov

OD DOPISNIKA OSLOBODJENJA ZA DELO

KAIRO, 20. marca — Devetega dne svojega trinajstega zasedanja je palestinski nacionalni svet sprejel danes politični program v petnajstih točkah, v katerem poudarja odločnost za nadaljevanje boja za vzpostavitev nacionalnih pravic palestinskega naroda, predvsem pa pravico Palestincev, da se vrnejo na svoje domove, pravico do samoopredelitve in ustanovitve neodvisne nacionalne države na nacionalnih palestinskih tleh.

Predloženo besedilo deklaracije je bilo sprejeto s 194 glasovi za in 13 proti, z okoli 80 vzdržanimi ali odsotnimi. Pomembno je, kakor je poudaril predstavnik za tisk Lebadi, da so za predloženi program glasovali pripadniki arabske osvobodilne fronte (proiraške) in generalnega poveljstva dveh organizacij, ki so pripadale tako imenovani fronti odbijanja, medtem ko je proti programu glasovalo samo 13 pripadnikov Habašove ljudske fronte za osvoboditev Palestine. Razmeroma veliko število vzdržanih in odsotnih, med katerimi so bili tudi habašovci, razlagajo z izognitvijo zaostrovanju odnosov znotraj PLO, ne pa toliko z neenotnostjo okoli samega programa. Pripadniki ljudske fronte so glasovali proti nekaterim točkam programa, potem pa, ko so te točke ostale, so glasovali proti programu v celoti.

V samem programu sicer ni kakšnih bistveno novih točk. V glavnem so ponovljena stališča iz zadnjega programa, ki je bil sprejet na dvanajstem zasedanju PNS.

Sicer pa je v prvi točki deklaracije poudarjeno, da je palestinsko vprašanje bistvo arabsko-sionističnega konflikta in da resolucija varnostnega sveta 242, ki ignorira nacionalne pravice palestinskega naroda, ne more biti nikakršna osnova za dogovarjanja. Svet v drugi točki popira odločnost PLO za nadaljnji oboroženi boj v soglasju s političnim in množičnim bojem palestinskega naroda za svoje neodtujljive nacionalne pravice. V programu nadalje podpira boj na zasedenih ozemljih in pledira za njegovo nadaljnje širjenje v vseh vojaških, političnih in množičnih oblikah. V četrti točki svet potrjuje stališča PLO, s katerim zavrača vse ameriške »prodajne« rešitve in vse likvidatorske projekte ter rešitve na račun palestinskega naroda.

Palestinski nacionalni svet je sinoči sprejel več pomembnih odločitev o vojaškem organiziranju Palestincev. Sklenili so, da bodo ustanovili vrhovni vojaški svet, ki bo v prihodnje usklajeval akcije vseh palestinskih vojaških sil. Vse palestinske oborožene sile, tudi palestinska osvobodilna armada (PLA), se bodo združile pod poveljstvom tega vojaškega sveta, ki ga bo vodil Jaser Arafat.

Doslej so tri brigade PLA, ki so bile v raznih arabskih državah, imele svoje »avtonomne« poveljnike. Potrdili so tudi odločitev, ki so jo sprejeli med državljansko vojno v Libiji, naj bi za vse mlade Palestince, ne glede na to, v kateri arabski državi žive, veljala vojaška obveznost. Na zasedanju so poslušali poročilo politične komisije o izvolitvi novega izvršnega komiteja PLO. Iz virov, ki so blizu palestinskemu nacionalnemu svetu, se je zvedelo, da je organizacija Saika, ki naj bi bila pod sirskim vplivom, zahtevala, da v izvršni komite izvolijo štirikrat več njenih predstavnikov, kot jih je imela doslej, da pa so to zahtevo zavrnili.

Palestinci niso nezadovoljni z zadnjo izjavo ameriškega predsednika Carterja, ki je omenil, da »Palestinci morajo imeti domovino«, vendar si tega nikakor ne razlagajo kot ameriško prelomnico. Palestinci preprosto ne verjamejo nikomur več. Takšen bi bil seštevek odmevov v palestinskem nacionalnem svetu, ki te dni zaseda v Kairu, Carterjeve besede pa so očitno povzročile več vznemirjanja v svetu, kot pa med Palestinci. Opaziti je veliko razliko med palestinskimi in arabskimi reakcijami: v prvih je čutiti precej več zadržanosti in previdnosti.

Med mnogimi razlogi za tako previdnost Palestincev je predvsem Carterjevo stališče do Izraela in njegovo tolmačenje »domovine« za Palestince v isti izjavi. Izrael naj bi dobil »trdne meje«, kar bi terjalo ozemeljske koncesije z arabske strani in več ali manj nesamostojno palestinsko državo.

RIZO MEHINAGIĆ

● Novi elementi v strategiji PLO so naslednji: PLO zavrača možnost konfederacije bodoče Palestine z Jordanijo, vendar ni odklonila svojega sodelovanja na ženevski konferenci o Bližnjem vzhodu; pozvala je k dialogu in sodelovanju tiste »židovske demokratske sile« v Izraelu in zunaj njega, ki se borijo proti sionizmu kot »ideologiji in praksi«; posebej je poudarila, da odklanja »vse ameriške kapitulantske rešitve in je potrdila, da se boruje PLO proti takim mirovnim projektom, ki so škodljivi palestinskemu narodu«. Svet je obenem pozval arabske države, naj v tem smislu »prevzamejo svojo nacionalno odgovornost«.

● Telavivska vlada je, kot je poročal izraelski radio, na današnji redni seji razpravljala o Carterjevi izjavi, kar zadeva palestinsko pravico do domovine. Precejšnjo pozornost pa so v radijskih poročilih posvetili včerajšnji izjavi predsednikovega svetovalca za državno varnost Brzezinskega, da sporni del Carterjeve izjave o »domovini palestinskih beguncev nima političnega pomena«.

Bolezni na zasedenem ozemlju

AMAN, 20. marca — Življenjske razmere in zdravstvene možnosti prebivalcev na ozemlju, ki ga je Izrael okupiral junija 1967, so znatno poslabšane. To poroča agencija AFP, sklicujoč se na uradno sporočilo jordanskega ministra za informacije Adnaneja Odeha, v katerem so objavljeni podatki, ki so jih dali na voljo preiskovalni komisiji svetovne zdravstvene organizacije.

Iskrice

Nihče si ne drzne reči zbogom svojim navadam.
BALZAC

Prijateljstvo med moškim in žensko je lahko samo prehod, ki pelje v ljubezen.
J. RENARD

Daj ženski deset dobrih svetov, držala se bo enajstega. H. HELMOLDT

Kdor lajša trpljenje človeku, laže pozabi, da tudi sam trpi.
A. LINCOLN

OGLEDALO

— ... teh deset odstotkov plačata pa za glasbo!

OTO REISINGER, Vjesnik

Uspešna uvertura

Vietnamci pozorno sprejeli ameriško misijo - Washington dobil priložnost, da popravi napake iz preteklosti

OD DOPISNIKA OSLOBODJENJA ZA DELO

NEW YORK, 20. marca — Sprejem, ki ga je bila deležna ameriška misija v Hanoiu, je presegel vsa pričakovanja. Vietnamci so izkazali gostom izredno pozornost in povzdignili obisk na raven visoke uradne delegacije, čeprav so se člani misije pri svojem obisku omejili na zbiranje podatkov o pogrešanih ameriških vojakih.

Vietnamske oblasti so kot dokaz pripravljenosti, da prisluhnejo željam Američanov, včeraj izročile posmrtne ostanke 12 pilotov, katerih letala so strmoglavila med bombardiranjem Hanoia, Haifonga in drugih mest. Domačini so obljubili, da bodo posredovali podatke še o drugih Američanih, in ustanovili so posebne komisije, ki bodo prevzele to nalogo.

Newyorški opazovalci imajo za najpomembnejše, da so Vietnamci pokazali kar največjo dobro voljo in prisluhnili zahtevam Američanov. Namestnik zunanjega ministra Ngo Dien je bil uradni gostitelj delegacije, ki jo je vodil Leonard Woodcock, predsednik združenih sindikatov avtomobilskih delavcev, člani delegacije pa so med drugimi Mike Mansfield, bivši voditelj senatne večine, Charles Yost, nekdanji ameriški veleposlanik v OZN, in senator G. W. Montgomery, ki je že bil v Hanoiu.

Ameriško misijo je sprejel tudi vietnamski premier Fam Van Dong, kar ocenjujejo kot posebno naklonjeno gesto gostiteljev do države, s katero nima Hanoi ne diplomatskih ne drugih odnosov, le izkušnje iz vojne, ki je Vietnamu prinesla zmago, a terjala tudi hude žrtve in opustošenje.

Namestnik zunanjega ministra Ngo Dien je v pogovoru s člani ameriške delegacije izrazil pripravljenost Vietnamcev, da zbero vse, kar je mogoče o pogrešanih ameriških vojakih, in spomnil na obljubo ZDA, da bodo pomagale pri obnovi od vojne opustošenega Vietnama. »To ni le vprašanje denarja, temveč tudi nacionalne odgovornosti in časti«. Ko so ga vprašali, ali ima pri tem v mislih 3,2 milijarde dolarjev, ki jih je predsednik Nixon v pismu, naslovljenem na Hanoi, obljubil med pariškimi pogovori leta 1973, je odgovoril: »To se ne nanaša na Nixona, marveč na ZDA.«

Vodja ameriške delegacije je v navzočnosti premiera Fam Van Donga dal vedeti, da člani misije niso prišli v Hanoi, da bi se pogajali o drugih stvareh, razen o zbiranju podatkov o pogrešanih ameriških vojakih. »Nismo diplomatska misija, marveč le osebni predstavniki naše nove vlade,« je rekel Woodcock. »Kakšna pa je pri tem razlika?« je vprašal gostitelj.

Če je trditev vodje ameriške delegacije, »da je napočil čas, da bridko preteklost pustimo za sabo«, iskreno, potlej je po takem sprejemu ameriške misije v Hanoiu dobil Washington priložnost narediti korak, ki naj bi ameriško-vietnamske odnose usmeril v boljšo prihodnost. Gre predvsem za ukinitev trgovinskega embarga in za to, da ZDA ne bi več nasprotovale sprejemu Vietnama med članice OZN.

EFRAIM KURTAGIĆ

● Ameriška misija, ki se mudi v nekaterih državah Indokine, se je danes sestala z laoškim predsednikom Sufanuvongom. Govorili so o usodi 300 ameriških pilotov, ki so izginili na laoškem ozemlju med vietnamsko vojno. Iz ameriških virov se je zvedelo, da so laoški funkcionarji izjavili, da v Laosu ni ameriških ujetnikov. Laoški časopisi danes pišejo, da bodo kakršnokoli vest o pogrešanih Američanih upoštevali pri laoških prošnjah za ameriško pomoč, namenjeno za obnovo dežele.

Povsod prisrčno sprejeti

Delegacija zveze novinarjev Jugoslavije končuje obisk na Kitajskem

ŠANGHAJ, 20. marca (Tanjug) — Delegacija zveze novinarjev Jugoslavije, ki je na večdnevnem obisku LR Kitajski, je dopotovala v Šanghaj.

Pred tem je delegacija obiskala več kitajskih provinc in se seznanila z aktualnimi političnimi, gospodarskimi in kulturnimi dosežki v LR Kitajski.

Jugoslovanskim novinarjem, ki jih vodi predsednik zveze Mitja Gorjup, so v vsakem kraju pripravili zelo prisrčen in prijateljski sprejem.

Delegacija je obiskala province Kjangsu, Šansi in Šensi, prebivala je v Tačaju, znanem kitajskem kmetijskem središču, potem v Jenanu, zibelki kitajske revolucije, v Sijanu, glavnem mestu province Šensi, in v Nankingu, milijonskem mestu na jugovzhodnem delu Kitajske, kjer je bila več kot pol dneva v gosteh pri neki vojaški enoti. Jugoslovanski novinarji se bodo danes popoldne vrnili v Peking in bodo 23. marca končali obisk Kitajski.

Konec štrajka na letališčih

PARIZ, 20. marca — Po dogovorih med predstavniki generalne direkcije pariških letališč in sindikata gasilcev je sporočeno, da je prekinjen štrajk,, ki je v petek zmotil promet na pariških letališčih Orly, Roissy in Bourget.

Amnestija v Španiji

MADRID, 20. mar. — Skupina španskih političnih zapornikov, ki jih je okoli 200, bo na osnovi nedavno sprejetih kraljevih dekretov o amnestiji osvobojena v ponedeljek. Med temi zaporniki je tudi veliko število pripadnikov ekstremističnih skupin, zlasti Baskov, ki so bili zaradi »terorizma« obsojeni na stroge kazni, čeprav niso nikogar ubili ali ranili.

Sodelovanje na območju Sredozemlja

Janez Stanovnik o načrtih ekonomske komisije OZN za Evropo

ŽENEVA, 20. marca (Tanjug) — Evropska ekonomska komisija OZN je objavila poročilo, ki ga je izvršni sekretar te komisije Janez Stanovnik pripravil o »spodbujanju ekonomskega sodelovanja na območju Sredozemlja, upoštevaje sklepno listino evropske konference o varnosti in sodelovanju«. O poročilu bodo razpravljali na 32. zasedanju komisije, ki se bo 19. aprila začela v Ženevi.

V poročilu izvršni sekretar opozarja na pomen načrtov evropske ekonomske komisije o razvoju petrokemične industrije, povezovanju evropske mreže cest z območjem Sredozemlja, o zaščiti Sredozemlja pred zastrupljanjem in drugih načrtih komisije. Posebno pozornost so priteglnile študije in načrti pododbora za kopenski transport evropske ekonomske komisije, o gradnji moderne avtoceste prek jugovzhodne Evrope, ki naj bi vodila prek Madžarske, Romunije, Jugoslavije, Bolgarije, Grčije in Turčije. Uresničevanje tega načrta bo kar najbolj pomembno za nekatere sredozemske države, ki bodo tako po najkrajši poti povezane ne le s srednjo Evropo, marveč tudi s transazijsko magistralo. V poročilu obravnavajo tudi razvoj trgovinske menjave med državami članicami komisije in sredozemskimi državami in še posebej migracijo delovne sile.

Program odbora za kmetijske probleme pri evropski ekonomski komisiji zajema načrte o standardizaciji predpisov za trgovino blaga, kar je še zlasti pomembno za evropske države. V programu so tudi načrti za sodelovanje pri preskrbi energije, v rudarstvu, gozdarstvu, lesni industriji in na drugih področjih.

itd
ILUSTRIRANI TEDNIK DNEVNIKA
DELO

Ugrabitelja v ječi

Zračna pirata, ki sta ugrabila turški »boeing 727«, so aretirali v Bejrutu — Poškodovan je le pomočnik pilota

BEJRUT, 20. marca (Tanjug) — »Letite proti Palestini!« Tako sta ukazala ugrabitelja pilotu turškega potniškega letala, ki je pravkar nameravalo pristati na letališču v Ankari. »To ni mogoče,« je odgovoril prestrašeni pilot. »Smer Moskva!« se je glasil nov ukaz ugrabiteljev. Pilot je ponovil prejšnji odgovor in pokazal na instrument za porabo goriva. »V tem primeru pristanite v Bejrutu-« se je glasil zadnji ukaz.

Če lahko verjamemo tej verziji, ki jo je danes posredoval bejrutski radio, je ugrabljeno turško potniško letalo »boeing 727« s 182 potniki in člani posadke včeraj popoldne pristalo na mednarodnem letališču v Bejrutu »povsem po naključju«. Ali pa, bolje povedano, zato, ker letalo ni imelo večje zaloge goriva, da bi ga mlada ugrabitelja usmerila kam drugam.

Na srečo se je ta odiseja s turškim boeingom srečno končala. Potniki so se zgodaj zjutraj že vrnili v Ankaro, laže poškodovan je bil le pomočnik pilota, ugrabitelja pa sta na varnem v bejrutskem zaporu. Zračna pirata, oba turška državljana, sta povzročila libanonskim oblastem hude skrbi; oblasti so uspešno posredovale, da se je ugrabitev letala srečno iztekla. Brž ko je turški boeing pristal na bejrutskem letališču, okoli 16. ure po krajevnem času (ob 15. uri po jugoslovanskem času), so premier Selim el Hos, notranji minister Selman in več visokih vojaških in političnih osebnosti ter odpravnik poslov turškega veleposlaništva prišli na kraj dogodkov. Po štiriurnih pogajanjih sta se ugrabitelja predala libanonskim oblastem, čeprav niso ugodili niti eni njuni zadevi, kot uradno navajajo. Ugrabitelja sta pred tem že izpustila potnike, kot talce pa sta obdržala posadko letala. Približno ob 19.30 po krajevnem času je kapetan libanonske policije stopil iz letala z dvema revolverjema v rokah, ki sta bila edino orožje obeh ugrabiteljev.

Ugrabitelja sta baje zahtevala, da jima izplačajo pet milijonov turških lir (kakih 300.000 dolarjev) in da denar puste v nekem palestinskem taborišču v Bejrutu. Čeprav so po prvih takih govoricah namigovali, da so Palestinci povezani z ugrabitvijo, pa so v palestinskih krogih to odločno zanikali.

Za zdaj je znano le, da sta ugrabitelja Ismail Džamal Asan in Hanafi Gozail, oba stara komaj 18 let, turška državljana. Govorijo tudi, da sta pripadnika turških Kurdov. Tukajšnje oblasti še niso nič izjavile o motivih, ki so ju prignali v pustolovščino. Kot poročajo iz turške prestolnice, je premier Demirel sinoči izjavil, da bodo v 24 urah zahtevali, da ugrabitelja izroče turškim oblastem. Libanonske oblasti bodo odločile o tem šele, ko bodo dobile zahtevo, bejrutski dnevnik »L'Orient le Jour« pa danes piše, »da preiskava še traja«.

PREDRAG STAMENKOVIĆ

VREME PRED STO LETI

Škofjeločan France Kregar si je celih 61 let zapisoval vreme na Gorenjskem. V marcu 1877 je bilo takole:

Od 1. do 4. lepo vreme, zelo mrzlo, malo snega; 1. in 2. je pihal sever, 4. pa veter od juga zvečer; 5. oblačno od juga, suho, nič več snega; od 6. do 9. sneg od juga, burjavo; 6. in 7. tudi dež s snegom; 9. je postalo mrzlo, severno, snega je padlo za eno ped in dve coli; 10. in 11. je posijalo sonce, burja, zelo mrzlo, veliko snega; od 12. do 15. lepo vreme, zelo mrzlo; 16., 17., 18. oblačno, južno; 19. dež in veter, južno, sonce je posijalo, nič več snega; 20., 21. in 22. dež, južno in 21., 22. veter od juga, posijalo je sonce; 23. dež, po hribih sneg; 24. sneg, burja, snega za eno colo; 25., 26., 27. dež, zelo južno in veter od juga, 25. ni bilo več snega; 26. so bile velike vode, posebno Selškica; 28., 29., 30. lepo, gorko vreme, suho, veter od juga; 31. dež, sonce je posijalo, severno, burja.

Vremenska napoved Meteorološkega zavoda SR Slovenije

Prognostična karta za 21. marec 1977 ob 7. uri

NAPOVED

Pretežno oblačno, v zahodnih krajih padavine, ki se bodo čez dan razširile proti vzhodu. Najnižje nočne temperature bodo med 2 in 7, v Primorju 9, najvišje dnevne med 12 in 16 stopinjami Celzija.

IZGLEDI ZA TOREK:

Še spremenljivo vreme.

JUGOSLAVIJA:

Zmerno do pretežno oblačno, v zahodni polovici države padavine.

VREMENSKA SLIKA:

Nad zahodno in srednjo Evropo je območje nizkega zračnega pritiska. Nad Alpami prevladujejo jugozahodni vetrovi, ki povzročajo nestalno vreme.

Vreme in temperatura

20. marca 1977

kraji	ob 13. uri vreme	stopinj
Ljubljana	oblačno	13
Planica	—	—
Brnik	oblačno	11
Kredarica	rahlo sneži	—5
Maribor	jasno	16
Sl. Gradec	pretežno oblačno	12
Celje	—	—
Novo mesto	pretežno oblačno	16
Portorož	delno oblačno	15
Reka	pretežno oblačno	16
Pulj	jasno	15
Hvar	jasno	16
Dubrovnik	oblačno	13
Zagreb	jasno	17
Beograd	oblačno	15
Sarajevo	oblačno	15
Titograd	rahlo dežuje	15
Skopje	jasno	15
Celovec	—	—
Gradec	—	—
Dunaj	oblačno	11
Benetke	jasno	12
Milano	rahlo dežuje	1
Genova	rahlo dežuje	1
München	—	—
Zürich	oblačno	5
Rim	oblačno	1
Pariz	—	—
Berlin	oblačno	2
	oblačno	1

SNEŽNE RAZMERE V SLOVENIJI

ŽIČNICA NA VELIKO PLANINO: 20 cm pri Šimnovcu, naprave obratujejo, 60 cm v Tihi dolini.

ŽIČNICA NA KRVAVEC: 15 do 130 cm, zrnat, smuka ugodna, naprave obratujejo.

VOGEL: 280 cm, smuka ugodna, naprave obratujejo.

KOMNA: 250 cm.

ŽIČNICA NA ZELENICO: do 200 cm, smuka ugodna, naprave obr.

VRŠIČ: 235 cm.

KRANJSKA GORA: 15 do 60 cm, obratujejo sed. Vitranc in Podkoren, vl. Brsnina in Bukovnik.

POKLJUKA: 80 cm, vlečnica obratuje.

ŽIČNICA ZATRNIK: 10 do 50 cm, obratuje sedežnica na Brjanco.

KOPE NA POHORJU: 20 cm, obratujeta 2 vlečnici.

ROGLA NA POH.: od 20 do 26 cm, vlečnica obratuje.

KANIN: postaja C 320 cm, postaja D 610 cm, naprave obratujejo.

KREDARICA: 500 cm.

PLANICA — RATEČE: 30 cm.

Srečanje Fukuda — Carter

Prvikrat sta se sestala japonski premier in ameriški predsednik

TOKIO, 20. marca (Tanjug) — Japonski premier Takeo Fukuda je odpotoval v Washington, kjer se bo v ponedeljek in v torek pogovarjal z ameriškim predsednikom Jimmyjem Carterjem.

V Tokiu prisojajo izjemno velik pomen prvemu srečanju japonskega premiera in ameriškega predsednika. To ne bo — kakor te dni poudarjajo v Tokiu — samo pogovor o odnosih dveh držav, ki sta v povojnem obdobju gospodarsko in politično tesno povezani, temveč tudi o širšem spektru mednarodnih problemov. Opirajoč se na gospodarsko moč »dežele vzhajajočega sonca« si Fukuda očitno prizadeva, da bi v tem pogovoru učvrstil vlogo Japonske v mednarodni, predvsem pa azijski politiki.

Saharin prezgodaj na zatožni klopi?

WASHINGTON, 20. marca (Reuter) — Ameriški senator Richard Schweiker je predlagal, naj bi odložili prepoved uporabe saharina v prehrambnih izdelkih in brezalkoholnih pijačah v ZDA. To je storil zato, da bi dal dovolj časa ministru za zdravje Josephu Califanu, naj »presodi, ali je v luči znanstvenih podatkov, ki so na razpolago, varno uživati saharin.

Ameriški urad za prehrambne in farmacevtske izdelke (FDA) je predlagal, naj v ZDA prepovedo uporabo saharina do letošnjega julija na osnovi poskusov, ki so dokazali škodljivo delovanje na poskusnih miših. Velike količine saharina, ki presegajo človekove potrebe in ki so jih dali poskusnim mišim, so po dveh ameriško-kanadskih študijah izzvale rak.

Novica o prepovedi saharina v ZDA in v Kanadi je vznemirila svet zato, ker saharin priporočajo diabetikom kot zamenjavo za sladkor, kakor tudi ljudem, ki bi želeli shujšati. Senator Edward Kennedy je terjal, naj bi oblikovali tudi skupino znanstvenikov, ki bi pretehtala prepoved saharina.

Najnovejše agencijske novice potrjujejo, da je odločitev ZDA morda preuranjena. »Ni še dokazano, da saharin izziva raka,« pravi znani venezuelski onkolog dr. Gustavo Machado, predsednik društva venezuelskih onkologov, in dodaja: »Tudi dosedanje raziskave na živalih niso zmeraj bile pozitivne.« Znani strokovnjak pravi, da ni dokazov, da saharin škodljivo deluje na ljudi. Po njegovem je za človekovo zdravje bolj nevarno kajenje cigar, za katere je zanesljivo znano, da izzivajo rak, vendar pa je po njegovem to »navada, ki jo je težko izkoreniniti«.

ZVEZNA KOŠARKARSKA LIGA — MOŠKI

Končalo se je le srečno

Košarkarji Bresta po razburljivem finišu premagali Beko s 96:93 — Gostje igrali brez Žižića — Pohvale Bassinu

LJUBLJANA — Preveč nihanj je bilo v igri Bresta, da bi lahko bili zadovoljni. Hkrati je seveda to tudi odraz pomanjkljivega dela na treningu, ki je vedno hujši problem ljubljanskega ligaša. Vsa pohvala pa velja tokrat Bassinu, ki je predvsem na igrišču odlično vodil ekipo in s svojo borbenostjo vnesel vsaj malo tempa v igro.

Že sredi prvega dela so domači povedli za 13 točk (23 proti 10), prednost dokaj hitro zapravili, a na odmor le odšli še z 10 točkami naskoka. Nekaj natančnih metov Subotića, uspešnih akcij Bassina in Papiča ter odločnih skokov Jelovca in Polanca je bilo takrat še dovolj, da gostje brez reprezentanta Žižića niso resneje ogrožali vodstva domačih.

Že v 28. minuti pa je Beko dohitel domače in prvič povedel s 63:62. Djurić se je odlično boril pod košem, Kotarac in Stojanović pa sta zadevala iz vseh položajev. Tri minute kasneje so domači sicer spet povedli z 72:71, nato pa so gostje imeli kmalu prednost petih točk. V finišu pa so se domači bolje znašli, z dobrim skakanjem za odbitimi žogami in koši Jelovca so si zagotovili prednost — 92:85 v 38. min., kar je bilo tudi dovolj za zmago, čeprav v zadnji minuti sploh niso več zadeli koša.

S. T.

Izjave

● **BORUT BASSIN, trener Bresta:** »Z zmago sem več kot zadovoljen. Na trenutke smo igrali odlično, na trenutke pa slabo. Taka igra je vsekakor posledica slabe pripravljenosti posameznikov, saj težko najdem peterko, ki bi bila dobro pripravljena, to se pravi, da bi ves teden skupaj trenirala.«

● **VINKO JELOVAC:** »Odločila je večja želja po zmagi in ljubljansko občinstvo, ki nam je v odločilnih trenutkih vlilo novih moči. Sicer pa smo oboji dobro skakali pod košema.«

● **JOŽE PAPIČ:** »Igrali smo precej slabše kot na prejšnjih tekmah v Ljubljani. Tokrat smo vsaj na koncu le zaigrali dobro, kar doslej ni bil primer.«

● **SLOBODAN SUBOTIĆ:** »To je bila ena najtežjih tekem. Dobro smo igrali le na koncu, ko smo z dobrim skokom pod košema pobrali veliko odbitih žog. V prvem polčasu so bili gostje nekoliko »višji«.

● **BRANISLAV RAJAČIĆ, Trener Beka:** »Brez poškodovanega Žižića in z ne dovolj okrevanim Nikolićem, se nismo tako upirali domačinom, kot smo pričakovali. Tekma sicer ni bila na kdo ve kako visoki kvalitetni ravni. Domačini bi glede na vrednost ekipe zaslužili boljšo uvrstitev.«

● **BLAŽ KOTARAC, kapetan Beka:** »Tekma je bila borbena do konca. Upam, da smo kljub številnim napakam zadovoljili občinstvo. V finišu smo po nepotrebnem izgubili nekaj odločilnih žog.«

● **SRETEN DJURIĆ:** »Brez Žižića niti nismo upali na zmago, saj je znano, da so Ljubljančani na domačem igrišču odličen nasprotnik.«

V. D.

Rezultati

Brest : Beko 96:93 (52:42)
Kvarner : Jugoplastika 109:128 (48:57)
Partizan : Zadar 110:107 (55:53)
Industromontaža : Igman 83:74 (43:33)
Rabotnički : C. zvezda 96:117 (40:49)
Radnički FOB : Metalac nočna tekma
Bosna : Cibona nočna tekma

Lestvica

Jugoplastika	22	19	3	2263:1936	38	+327
Bosna	21	18	3	2025:1791	36	+234
Partizan	22	18	4	2152:2060	36	+ 92
Cibona	21	15	6	1768:1698	30	+ 70
Beko	22	14	8	2095:2034	28	+ 61
Crvena zvezda	22	12	10	2019:1903	24	+116
Kvarner	22	10	12	2291:2291	20	0
Metalac	21	10	11	1741:1865	20	—124
Radnički FOB	21	9	12	1910:1859	18	+ 51
Zadar	22	8	14	1866:1969	16	—103
Brest	22	7	15	2009:1994	14	+ 15
Rabotnički	22	6	16	1887:2104	12	—217
Industromontaža	22	5	17	1800:1999	10	—199
Igman	22	1	21	1597:1920	2	—328

Pari prihodnjega kola

BEOGRAD: C. zvezda — Brest (92:85)
SKOPJE: Rabotnički — Kvarner (89:108)
BEOGRAD: Beko — Bosna (92:114)
ZAGREB: Cibona — Industromontaža (83:76)
SARAJEVO: Igman — Radnički FOB (73:113, 23. marca)
VALJEVO: Metalac — Partizan (87:100)
ZADAR: Zadar — Jugoplastika (77:94)

Še korak bliže so rešitvi

Industromontaža : Igman 83:74 (43:33)

ZAGREB — Dvorana na Trešnjevki, gledalcev 400, sodnika Pastor (Novi Sad) in Protić (Beograd).

INDUSTROMONTAŽA: Sulejmanović 4 (2:2), Kauzlarić 17 (1:2), Buva 4, Zenić 8 (0:2), Cosović 12 (2:4), Marelja 17 (5:9), Nikolić 12 (4:4), Despot 9 (3:5).

IGMAN: Ibranović 14 (6:9), Glodžo 3 (1:3), Comora 4, Cuzulan 8 (4:5), Bablć 2 (2:3), Vulović 2, Brborić 18 (4:4), Zirojević 23 (3:5).

Zagrebčani so s srečanjem z Igmanom začeli trnovo pot v boju za obstanek v ligi. V vseh srečanjih pred domačim občinstvom morajo iztržiti poln izkupiček, nato pa bo srečanje z Rabotničkim odločalo o obstanku. Z zmago proti Igmanu so začeli izpolnjevati plan. Domači košarkarji niso igrali tehnično dovršeno, vendar so pomanjkljivosti nadoknadili z borbenostjo. Dobro sta igrala Sulejmanović in Kauzlarić, se pravi igralca druge petrke, Sarajevčani so v prvem polčasu vodili že z 8 točkami, vendar so v finišu to prednost zapravili, tako da je Industromontaža odločila prvi del z 10 točkami naskoka. V nadaljevanju so Zagrebčani obdržali prednost in osvojili pomembni točki.

Izjava

● **SLOBODAN TRNINIĆ, trener Industromontaže:** »Nismo prikazali dobre igre, vendar sta v tem trenutku pomembni le točki. Presenečen sem, da smo imeli tako malo gledalcev, na za nas tako pomebnem srečanju.

S. PIRŠL

Brest : Beko 96:93 (52:42)

Dvorana Tivoli, gledalcev 3.000, sodnika Popovski (T. Vel.) in Srdoč (Reka).

BREST: Paplč 14, Bassin 6, Vujačić 9, Polanec 13, Subotić 22, Jelovac 26, Gvardjančič 2, Križnar 2, Nuhanović 2.

BEKO: Stojanović 29, Nikolić 5, Djurić 16, Kotarac 19, Simendić 9, Knežević 15.

METI: Brest — 40:75 (53 odst.): Paplč 5:9 (56), Bassin 3:8 (37), Vujačić 3:6 (50), Polanec 5:7 (72), Subotić 10:17 (59), Jelovac 12:20 (60), Gvardjančič 1:3 (33), Križnar 0:1, Nuhanović 1:4 (25); Beko — 36:71 (51 odst.): Stojanović 10:22 (45), Nikolić 2:4 (50), Djurić 7:10 (70), Kotarac 8:17 (47), Simendić 4:8 (50), Knežević 5:10 (50).

SKOKI: Brest — obramba (21): Paplč 2, Bassin 1, Vujačić 1, Polanec 1, Subotić 5, Jelovac 11; napad (16): Vujačić 4, Polanec2, Subotić 5, Jelovac 3, Križnar 1, Nuhanović 1; Beko — obramba (17): Djurić 6, Kotarac 4, Simendić 3, Knežević 4; napad (11): Stojanović 2, Nikolić 1, Djurić 5, Kotarac 2, Knežević 1.

KAZENSKI METI: Brest — 16:27 (59 odst.): Paplč 4:4, Bassin 0:2, Vujačić 3:6, Polanec 3:5, Subotić 2:5, Jelovac 2:3, Križnar 2:2; Beko — 21:30 (70, odst.): Stojanović 9:11, Nikolić 1:1, Djurić 2:5, Kotarac 3:7, Simendić 1:1, Knežević 5:5.

OSEBNE NAPAKE: Brest 25, Beko 27.

PET OSEBNIH NAPAK: Brest — 1 (Subotić 40.), Beko — 1 (Knežević 37.).

NAPAKE: Brest 11, Beko 14.

DOBLJENE ŽOGE: Brest 6, Beko 12.

Brez centra ni prave košarke

Kvarner : Jugoplastika 109:128 (48:57)

REKA — Dvorana na Trsatu, gledalcev 5.000, sodnika Prelogović in Matijević (Zg).

KVARNER: Pilepić 2, Plečaš 35 (9:11), Miličević 21 (3:6), Maslak 8, Grabovac 22 (2:2), Ercegović 12 (6:8), Jugo 11 (5:7).

JUGOPLASTIKA: Tudor 4, Jerkov 33 (7:7), Macura 13 (1:4), Tvrdić 4, Dukan 3 (1:3), Solman 34 (6:6), Krstulović 17 (1:1), Grgin 24 (4:4).

Rekordno število gledalcev, med katerimi je vsaj polovica bodrila goste, je prišlo na svoj račun. Gostje so bili favoriti in so to vlogo tudi opravičili. Bili so predvsem popolni gospodarji pod košema, nezgrešljivi Solman pa je kaznoval prav vsako napako domačih. Samo v prvem polčasu je dosegel 20 točk, pri tem pa zgrešil en sam met.

Rečani so se v prvem delu še kolikor toliko uspešno kosali s Spličani, pa tudi v drugem delu so do 27. minute še držali korak, saj so gostje vodili takrat samo z 80:75. Takrat pa je bilo upanj konec, kajti visoki Jerkov pod košem ni dovoljeval ničesar, na drugi strani pa zadeval kot za stavo in točki sta zasluženo odšli v Split.

Izjavi

● **MATAN RIMAC, trener Kvarnerja:** »Tekma je še enkrat nazorno pokazala, da se brez centrov ne da igrati prava košarka. Mi pa tega centra nimamo.«

● **PETAR SKANSI, trener Jugoplastike:** »Pozna se nam utrujenost od neprestanega igranja in potovanj, ki so še posebej prizadela najstarejšega, Rata Tvrdića. Kvarner je igral dokaj dobro, a nima prave višine.«

O. RIVETTI

ZKL — ŽENSKE

Presenetile samo v prvem delu

Ljubljančanke visoko izgubile v Sarajevu — Poraz Industromontaže

LJUBLJANA — Igralke Bresta so presenetljivo dobro odigrale prvi del proti Bosni, nato pa so močno popustile. Zagrebčanke so doživele presenetljiv poraz doma.

Bosna : Brest 77:54 (34:35)

SARAJEVO: Mala dvorana Skenderije, gledalcev 800, sodnika Marjanović (Arilje) in Pokaz (Zg).

BOSNA: Djurašković 19 (5:5), Maksimović 16, Pavlić 8, Taušan 18 (2:2), Zekić 6, Janjić 10 (2:2).

BREST: Vuleta 8, Štoka 7 (5:3), Guberinić 18 (4:4) Hočevar 5 (3:5), Mihelič 4, Jelenc 12 (2:2).

Le malo je manjkalo, pa bi igralke Bresta priredile presenečenje. Ljubljančanke so v prvem polčasu dobro namučile favorizirane gostje. Šele v drugem delu igre, ko so domačinke zaigrale bolj agresivno in zavzeto, je bilo vprašanje zmagovalca dokončno rešeno. Drugi polčas so igralke Bosne dobile z rezultatom 34:19. Kljub temu pa je treba reči, da so gostje prijetno presenetile.

IZJAVI:

● **BOGO DEBEVC, trener Bresta:** »Zdi se, kot da smo se sami prestrašili in v finišu zaigrali mnogo slabše. Pravzaprav pa proti ekipi kot je Bosna, drugega tudi ni bilo pričakovati.«

● **TRIPKO ADŽIĆ, trener Bosne:** »Gostje smo podcenjevali in igro pričeli zelo neresno. Ko se ne bi ob pravem trenutku zbrali, bi se lahko celo zgodilo, da bi sredi Sarajeva izgubili z ekipo, od katere kaj takega ne bi nikoli pričakoval.«

K. KAMERIĆ

Industromontaža : C zvezda 72:77 (44:39)

Ml. Krajišnik : Voždovac nočna tekma

Bosna	5	5	0	382:304	10
Industromontaža	5	3	2	367:337	6
C. zvezda	5	3	2	415:389	6
Voždovac	4	2	2	321:345	4
Brest	5	1	4	334:376	2
Ml. Krajišnik	4	0	4	262:330	0

PARI PRIHODNJEGA KOLA: C. zvezda — Bosna, Voždovac — Industromontaža, Brest — Mladi Krajišnik.

KVALIFIKACIJE ZA I. ZKL

Dalvin : Železničar 86:84 (44:38)

Kumanovo : Borac 76:110 (35:54)

BREZ NJEGA BI BILO TEŽKO — Borut Bassin (levo), trener in kapetan Bresta, je bil proti Beku gonilna sila in najboljši igralec domačih ter ima veliko zaslug za pomembno zmago. Foto: Zaplatil

Izkoristili krizo gostov

Partizan : Zadar 110:107 (55:53)

BEOGRAD — Hala v Novem Beogradu, gledalcev 2500, sodnika Belegu (Peč) in Števanov (NS).

PARTIZAN: Todorić 2 (0:1), Kičanović 33 (1:1), Petrović 14 (2:2), Farčić 2, Dalipagić 44 (10:16), Kerkez 12, Marić 2, Popović 1 (1:3).

ZADAR: Perinčić 26 (2:2), Tičina 6, Cosić 26 (12:13), Jerak 6 (2:3), Skroče 35 (3:3), Petani 2, Fabulić 4, Matulović 2.

To je bila igra, ki je navdušila gledalce, ne pa tudi košarkarske strokovnjake. Zdelo se je, kot da si moštvi želita doseči čim večje število košev, meditem ko na obrambo ni nihče niti pomislil. Zato tudi ni čudno, da so igralci obeh moštev dosegli prek 200 košev. Partizan je zasluženo zmagal, saj je bil večji del tekme nekoliko boljši nasprotnik. Sredi drugega polčasa so domačini vodili kar z 20 koši razlike (63:63), nato pa so zaigrali nekoliko brezskrbneje. Tedaj pa se je razigral Perinčić, ki mu je uspelo, da je do konca tekme zmanjšal razliko le na 6 košev.

Izjavi

● **RANKO ŽERAVICA, trener Partizana:** »Ne morem razumeti neodgovorne igre naših igralcev. Kljub temu, da sem jih opozarjal na obrambo, me očitno nihče ni jemal resno. Če drugega ne, je bila tekma vsec vsaj gledalcem.«

● **JOSIP DJERDJA, trener Zadra:** »Imeli smo hudo krizo sredi drugega polčasa, ko so domačini vodili za 20 točk. To je tudi odločilo zmagovalca v tekmi, ki nikakor ni mogla navdušiti vseh tistih, ki se vsaj malo spoznajo na košarko.«

K. STAMENKOVIĆ

44 KOŠEV — Dražen Dalipagić.

Splošni projektivni biro Ljubljana

PRODAMO nekaj starega pisarniškega inventarja in nevozen motorni tricikel. Ogled v Wolfovi 8, in sicer 22. marca 1977 od 10. do 12. ure. 1881

Usoda je zapečatena?

Našo hokejsko vrsto je v predzadnjem nastopu svetovnega prvenstva premagala Madžarska - Danes s Poljaki

ZA DELO OD POSEBNEGA POROČEVALCA SPORTSKIH NOVOSTI

TOKIO, 20. marca — Samo izjemen podvig lahko še reši našo hokejsko reprezentanco pred najhujšim — odhodom v skupino C, kjer je Jugoslavija zadnjič igrala l. 1961 v Švici. Usoda jugoslovanskih hokejistov je bila praktično zapečatena na sinočnji tekmi z Madžarsko, medtem ko sta si Norveška in Nizozemska »bratsko« razdelili točki. Samo zmaga nad favoritom Poljsko v današnjem srečanju prihaja za naše v poštev, toda o takšnem srečnem finišu brržčas nihče realno ne razmišlja.

Varovanci zveznega kapetana inž. M. Janežiča so bili pred tekmo pod hudim psihološkim pritiskom, saj so vedeli, da je treba zmagati, tembolj ker so se Švicarji s točko več že približali rešitvi.

Jugoslovani so se borili na vso moč in jim v tem oziru ne gre ničesar očitati. Toda, kadar gre tudi za tako imenovano športno srečo strelcev pred nasprotnikovimi vrati v najbolj odločilnih trenutkih, je treba priznati, da so jo imeli na svetovnem prvenstvu res malo. Seveda pa poglavitna krivda tako slabih dosežkov tiči prizelo nezanesljivi obrambi, ki je tudi v tem odločilnem spopadu delala neodpustljive napake. Zaradi tega so Madžari prišli v vodstvo, medtem ko je bila izrazita premoč Jugoslovanov v drugi tretjini domala čisto jalova, k čemur ima veliko zaslug tudi odlični vratar Balogh.

Potem ko je Hafner odbito ploščico poslal na pravo mesto in s tem izenačil rezultat, je naš tabor v hipu prevzel občutek novih upov, ki pa so jih sosedi, s katerimi smo na nedavnem turnirju v Budimpešti gladko in brez težav obračunali, v zadnji tretjini brž pokopali. Madžari so Jugoslovane v tem delu igre povsem nadigrali in dali še dva gola. To je bil konec žalostnega razpleta na ledu, kjer so naši čisto odpovedali in dali obenem najboljšo podobo o kvaliteti jugoslovanskega hokeja ta čas. Odločilen boj je dobil odločnejši nasprotnik, ki je znal prisebno izkoristiti najbolj grobe spodrsljaje »modrih« branilcev.

D. KRAJNC

Madžarska : SFRJ 3:1 (1:0, 0:1, 2:0)

Drsališče na štadionu Koloseum, gledalcev okrog 5000, sodniki Ehrensperger (Švica), Fukuda in Cukamoto (oba Jap.).

STRELCI: 1:0 — Palla (13), 1:1 — Hafner (39), 2:1 — Balint (45), 3:1 — Meszöly (47).

SFRJ: M. Žbontar, Lomovšek, Tišler, Ščap, Košir, Renaud, Jakopič, Savić, Lap, F. Žbontar, Hafner, Poljanšek, G. Hiti, Puterle, Klemenc, Lepša, Kavec, Beravs, Jan.

MADŽARSKA: Balogh, Kovalczik, Treplan, Farkas, Palatos, Nemeth, Flora, Haizer, Kereszeti, Meszöly, Havran, Balint, Pek, Menyhart, Poth, Buzas, Palla.

IZKLJUČITVE: SFRJ 2, Madžarska 2 minuti.

Švica : Madžarska 7:3 (3:1, 3:1, 1:1)

STRELCI: Lindemann 3, Lott 2 ter Kölliker za Švico, za Madžarsko Menyhart, Havran in Flora.

NDR : Norveška 8:1 (1:0, 3:0, 4:1)

STRELCI: Bielas in Schur po 2, Müller, Simon, Patschinski in Stasche po 1 za NDR, častni gol za Norveško pa je dal Ovstedal.

Bielas (NDR) prvi strelec

TOKIO — Na lestvici strelcev pred zadnjim kolom vodi vzhodnonemški hokejist Bielas, ki je dosegel devet zadetkov. Sledijo Dehher (NDR) in Zietara (Poljska) po 8, R. Hiti in Jabczyk (Pol.) po 7, itd. Najbolj nedisciplinirana igralca pa sta Avstrijec Schwitzer in De Graauw (Niz.) s po 14 kazenskimi minutami. Izmed Jugoslovanov ima največ kazenskih minut M. Žbontar — 10.

Dva naslova za Trbovlje

TRBOVLJE — V okviru pionirskega festivala so v Zasavju in Posavju že tekmovali po novem sistemu z nastopom občinskih selekcij.

V Zasavju so nastopili vsi občinski prvaki. Rezultati: **pionirji** — Zagorje : Litija 44:31, Trbovlje : Hrastnik 64:23, Trbovlje : Zagorje 72:40 in Hrastnik : Litija 48:40. Vrstni red: 1. Trbovlje, 2. Zagorje, 3. Hrastnik in 4. Litija; **pionirke** — Trbovlje : Zagorje 18:17, Zagorje : Hrastnik 25:8 in Trbovlje : Hrastnik 20:14. Vrstni red — 1. Trbovlje, 2. Zagorje, 3. Hrastnik.

V Posavju je nastopilo pri pionirjih osem ekip, zmagala pa je Brestanica, pri pionirkah pa 5 ekip, zmagala pa je Sevnica.

Na prvenstvu Zasavja — Posavja je pri pionirkah zmagala ekipa Trbovelj pred Sevnico 46:20 (21:9), pri pionirjih pa prav tako Trbovlje pred Brestanico 72:38 (41:13).

Poljska : Avstrija 3:0 (0:0, 2:0, 1:0)

STRELCI: Zietara, Jabczyk in Kokoszka. Pred 4000 gledalci so sodili Krisch (Jugoslavija), Fukuda in Cukamoto.

Japonska : Avstrija 6:2 (4:1, 0:1 2:0)

STRELCI: Vakabajaši 2 ter Nakamara, Hikigi, Azuma in Misava za Japonsko ter Schitzer in König za Avstrijo.

Norveška : Nizozemska 4:4 (1:2, 1:1, 2:1)

STRELCI: Setgereng, Jansen, Nilsen in Pedersen za Norveško ter Dehher 3 in Sciarone za Nizozemsko.

1. NDR	7	7	0	0	52:16	14
2. Poljska	7	6	0	1	35:16	12
3. Japonska	7	5	1	1	30:16	11
4. Norveška	8	4	2	2	30:30	10
5. Švica	7	3	0	4	32:31	6
6. Madžarska	8	3	0	5	27:46	6
7. Nizozemska	7	1	2	4	21:36	4
8. Jugoslavija	7	1	1	5	24:32	3
9. Avstrija	8	0	0	8	19:48	0

PARI ZADNJEGA KOLA: Japonska — NDR, Jugoslavija — Poljska, Švica — Nizozemska.

Danska ali Italija?

KOBENHAVN — Sedmi in osmi dan svetovnega prvenstva v hokeju na ledu skupine C je Francija premagala Španijo z 12:1 (2:0, 5:1, 5:0), Danska Belgijo s 27:4 (11:1, 8:2, 8:1) in Francijo s 3:1 (0:0, 2:0, 1:1), Italija Bolgarijo s 6:0 (3:0, 2:0, 1:0), Španija pa V. Britanijo s 5:2 (3:0, 2:2, 0:0).

Vodita Danska in Italija, ki imata po 10 točk, Bolgarija 6 točk itd.

PROMETNO PODJETJE

SAP

LJUBLJANA

TOZD »GLOBUS« — avtošpedicija
n. sub. o.
Ljubljana, Šmartinska 106

Odbor za medsebojna razmerja

objavlja
naslednja prosta delovna mesta:

1. VEČ AVTOMEHANIKOV
2. DVEH MATERIALNIH KNJIGOVODIJ
3. KNJIGOVODJE — SALDAKONTISTA

Poleg splošnih morajo kandidati izpolnjevati še naslednje posebne pogoje:

pod 1.: poklicna šola mehanske stroke
pod 2. in 3.: srednja ekonomska ali dveletna administrativna šola.

Ponudbe sprejema splošni oddelek 10 dni po objavi. 1816

SLOVENSKA KOŠARKARSKA LIGA — MOŠKI

Trije se že odmikajo

Dolenjci so si po derbiju z Branikom utrdili drugo mesto — Rudar zanesljivo premagal Elektro — Točki Fructalu

LJUBLJANA — Ekipe Domžal, Dolenjske in Rudarja so ušle ostalim tekmecem, od dna pa se je malce bolj odmaknil Fructal, ki je zasluženo osvojil točki v Trnovem.

Rudar : Elektra 89:77 (40:38)

TRBOVLJE — Dvorana Osnovne šole, gledalcev 100, sodnika Burja in Reberšak (oba Lj).

RUDAR: Sienica 14, Knavs 9, Savšek 5, Udrih 15, Klanjšek 18, Omahne 22, Krofelj 2, Portpin 4.

ELEKTRA: Jerič 6, Kristan 2, Klemenjak 2, S. Jošt 10, Hliš 4, Keblič 15, S. Breznik 6, J. Jošt 29 Fürst 3.

Vse do pet minut pred koncem sta bili moštvi izenačeni. Domačini so sicer ves čas vodili, vendar največ s tremi točkami razlike. Pet minut pred koncem pa so igrišče morali zapustiti trije najboljši igralci gostov, tako da domačinom ni bilo težko doseči prednosti 17 točk, ki je zadostovala za zmago.

S. KRASNIK

Dolenjska : Branik 63:53 (31:28)

NOVO MESTO — Telovadnica osnovne šole Bršljin, sodnika Radošević in Koblica (Lj), gledalcev 200.

DOLENJSKA: P. Seničar 22, Bajt 13, Šviger 5, Plantan 11, Ivančič 12.

BRANIK: Skrobar 8, Vollmaier 8, Nikolič 10, Brodnjak 13, Smaka 14.

Košarkarski derbi republiške lige je zasluženo pripadel selekciji Dolenjske, ki je, kot je že navada, s polno močjo zaigrala šele v drugem polčasu in tako zlomila Mariborčane, ki so v prvem delu srečanja še nekako držali korak z Novomeščani. Največ zaslug za lepo zmago, ki je Dolenjce utrdila na drugem mestu, ima vsekakor Peter Seničar, ki se razvija v odličnega košarkarja, seveda pa ne gre zanemariti tudi deleža drugih košarkarjev. Zanimivo je, da se je v vsaki ekipi med strelce vpisalo samo po pet košarkarjev.

S. DOKL

Sredstva za atletsko stezo

MARIBOR — Kreditni odbor KB Maribor je dovolil samoupravni interesni telesnokulturni skupnosti Maribor jamstvo o zagotovljenih sredstvih za preureditev atletske steze v športnem parku Tabor, v znesku 3,4 milijona dinarjev. Jamstvo je potrebno pri preureditvi steze na specializiranem atletskem štadionu na Poljanah. Samoupravna interesna skupnost mora preurediti to atletsko stezo v zvezi z jubilejnimi 30 vsearmadnimi športnimi igrami.

M. K.

Kras : Radenska—Pomurje 92:63 (36:21)

LIPICA — Dvorana v pokriti jahalnici, gledalcev 200, sodnika Šegedin (Lj) in Prinčič (NG).

KRAS: S. Brezec 4, Novak 4, Vodnik 2, H. Brezec 18, Janjić 4, Žaro 11, Katonar 20, Kobe 10, Žiberna 5, Tavčar 14.

RADENSKA POMURJE: Sakani 6, Mavko 9, Sedonja 13, Regvart 11, Domjan 2, Semenič 20, Nadoh 2.

Gostje so nastopili oslabljeni, tako da je bilo že pred začetkom tekme videti, da bodo imeli domači lahko delo. Tako je tudi bilo. Kljub slabi igri in podcenjevanju gostov, pa le-ti tega niso znali izkoristiti, saj je bila njihova igra daleč pod povprečjem ostalih ekip, ki so dosedaj gostovale v Lipici. V drugem polčasu so zaigrali mlajši igralci, ki so v igro vnesli več živahnosti, tako da so na svoj račun prišli vsaj gledalci, ki so bili do tedaj nezadovoljni s prikazano igro. Igralci Krasa so tako dosegli svojo peto zaporedno zmago, ki pa bi lahko bila ob resnejši igri veliko višja.

M. NAGY

Vrhnika : Jesenice 74:62 (44:36)

VRHNIKA — Dvorana OŠ v Dolenjem Logatcu, gledalcev 50, sodnika Strickberger (Lj) in Ložič (N. Gorica).

VREŠNIKA: Sivko 17, Furlan 2, De Gleria 9, Nagode 12, T. Gantar 20, Pahor 10, M. Gantar 4.

JESENICE: Noč 8, Eržen 7, Smolej 4, Božič 23, Mišič 4, Vauhnik 14, Pazman 2.

V slabi in nepovezani igri, ki sta jo nasprotnika prikazala, so domačini že na začetku povedli in prednost obdržali vse do konca srečanja Pri gostih se je izkazal Božič, pri domačinih pa se ni nihče posebno odlikoval.

J. MAJER

Trnovo : Fructal 87:89 (40:45)

LJUBLJANA — Dvorana Ilirije, gledalcev 20, sodnika Rus (Kr) in Tacker (Žalec).

TRNOVO: Prelog 2, M. Šager 6, Pucher 5, Kozarčanik 16, Malešev 19, Avsenik 6, Kozak 16, J. Šager 18.

FRUCTAL: Brecelj 5, Skubin 29, Makarović 2, Likar 32, Slokar 6, Šoban 15.

Igralci Trnovega so klonili na domačem igrišču proti povprečni ekipi Fructala, ki je imela v svojih vrstah le dva dobra posameznika, ki pa sta bila nerešljiva uganka za domačine in imata največ zaslug za zasluženo zmago gostov.

Domači so tokrat zaigrali daleč pod svojimi zmožnostmi. Vodili so le dvakrat, in sicer v 3. in v 26. minuti, vendar so v finišu zapravili točki predvsem zaradi nepremišljene in neodgovorne igre. Pri gostih velja pohvaliti Skubina in Likarja, pri domačih pa za borbeno igro le Kozaka.

D. BERŽAN

Domžale : Ježica nočna tekma

Domžale	17	15	2	1519:1323	30	+
Dolenjska	18	13	5	1455:1306	26	+
Rudar	18	11	7	1532:1411	22	+
Elektra	18	10	8	1626:1531	20	+
Branik	18	10	8	1532:1467	20	+
Kras	18	10	8	1556:1570	20	—
Vrhnika	18	9	9	1439:1519	18	—
Trnovo	18	8	10	1622:1607	16	—
Fructal	18	8	10	1604:1518	16	—
Ježica	17	6	11	1391:1407	12	—
Jesenice	18	5	13	1305:1439	10	—
Radenska — Pomurje	18	2	16	1118:1591	4	—

PARI PRIHODNJEGA KOLA: Vrhnika — Kras, Jesenice — Domžale, Ježica — Dolenjska, Branik — Trnovo, Fructal — Rudar, Elektra — Radenska-Pomurje.

TRANSJUG RIJEKA
TOZD — Ljubljana
Titova 36/X

razpisuje

naslednje prosto delovno mesto:

DAKTILOGRAFA

za potrebe poslovalnice Jesenice.

Zahtevani pogoji za zasedbo delovnega mesta daktilografa: popolno znanje strojepisja.

Kandidati naj pošljejo ponudbe z dokazili o izpolnjevanju pogojev UPRAVI TOZD Ljubljana, v 8 dneh od dneva objave. 1877

Razpisna komisija delavskega sveta
TOZD DRAMA SNG LJUBLJANA

razpisuje

v skladu z 91. in 98. členom statuta in 9. členom samoupravnega sporazuma o medsebojnih razmerjih v združenem delu delovna mesta vodilnih delavcev:

1. DIREKTORJA TOZD
2. VODJE PROGRAMSKEGA SEKTORJA
3. TEHNIČNEGA ŠEFA
4. POMOČNIKA VODJE PROGRAMSKEGA SEKTORJA

Za navedena delovna mesta so lahko imenovane osebe, ki poleg splošnih pogojev, predpisanih v zakonu, izpolnjujejo še naslednje pogoje:

pod 1.: da ima visoko izobrazbo, da pozna kulturno in gledališko dejavnost, da ima organizacijske in vodstvene sposobnosti, da ima 5 let delovnih izkušenj, da je moralno in politično neoporečen

pod 2.: da ima visoko izobrazbo, pet let delovnih izkušenj, da pozna kulturno-umetniško problematiko in domačo ter tujo dramaturgijo, da obvlada dva tuja jezika, da je moralno in politično neoporečen

pod 3.: da ima visoko, višjo ali srednjo izobrazbo, pet let delovnih izkušenj, od tega štiri leta na vodilnih delovnih mestih, da pozna scensko tehnologijo in ima organizacijske sposobnosti, da je moralno in politično neoporečen

pod 4.: da ima visoko izobrazbo, pet let delovnih izkušenj, da pozna dramaturško, režijsko in organizacijsko funkcijo v gledališču, da obvlada dva tuja jezika, da je moralno in politično neoporečen

Od kandidatov, ki se bodo prijavili za delovno mesto pod tč. 1. pričakujemo, da bodo predložili programsko usmeritev svojega delovanja na tem delovnem mestu.

Kandidati imajo možnost vpogleda v vse samoupravne akte v kadrovski službi SNG.

Imenovani kandidati naj bi nastopili delo čimprej po imenovanju.

Prijave z dokazili o izpolnjevanju pogojev pošljite v zaprti ovojnici z oznako »za razpis« pod tč. delovnega mesta na naslov: Razpisna komisija delavskega sveta TOZD Drama, SNG Ljubljana, Cankarjeva 11.

Razpis velja 30 dni po objavi. 1882

Časopisno in grafično podjetje
»DELO«
TOZD GRAFIKA
Ljubljana, Titova 35
čgp delo

vabi
k sodelovanju delavce za delovna mesta:

1. SKLADIŠČNIKA repromateriala
2. STROJEPISKE (za delo v dveh izmenah)
3. BRUSAČA
4. SNAŽILKE
5. DVORIŠČNEGA DELAVCA
6. ČISTILCA-STREŽNIKA

Kandidati morajo poleg splošnih izpolnjevati še naslednje pogoje:
pod 1:
— končana srednja šola
— urejena vojaščina
— praksa na delovnem mestu skladiščnika
pod 2:
— končana osemletka
— znanje strojepisja
— starost do 25 let
pod 3:
— končana osemletka
— nedokončana poklicna šola kovinske stroke
— urejena vojaščina
pod 6:
— osemletka
— urejena vojaščina
Za vsa delovna mesta je predvideno poskusno delo.

Pismene ponudbe pošljite v 8 dneh v kadrovsko službo ČGP »DELO« — TOZD Grafika, Lj., Titova 35, kjer so vam na voljo tudi informacije, vsak dan od 9. do 12. ure.

Delovna organizacija
slikopleskarstvo termoplast LJUBLJANA GORNJI TRG

razglaša
prosta delovna mesta:

1. kvalificiranih slikopleskarjev
2. priučenih slikopleskarjev
3. vajencev za slikopleskarsko stroko
4. kvalificiranih parketarjev
5. priučenih parketarjev
6. vajencev za parketarsko stroko
7. kvalificiranih varilcev in polagalcev plastičnih mas
8. priučenih varilcev in polagalcev plastičnih mas

POGOJI:

pod 1.: poklicna šola slikopleskarske smeri
pod 2.: 6 razredov osemletke in 2 leti delovnih izkušenj
pod 3. in 6.: končana osemletka
pod 4.: poklicna šola lesne stroke
pod 5.: 6 razredov osemletke in 1 leto delovnih izkušenj
pod 7.: kvalificiran polagalec tlakov s strokovnim tečajem ali poklicna šola sorodne smeri
pod 8.: 6 razredov osemletke in 6 mesecev delovnih izkušenj

Kandidati naj vložijo prošnje s kratkim življenjepisom in ostalimi potrebnimi dokazili na upravo podjetja »SLIKOPLESK—TERMOPLAST« Ljubljana, Gornji trg 4.

I. ZVEZNA NOGOMETNA LIGA

Tretjič spomladi brez zadetka

Nogometaši Olimpije so v tekmi 20. kola I. ZNL za Bežigradom igrali z Borcem (BL) 0:0 — Jalova premoč domačinov — Dalanović bil odličen v finišu

LJUBLJANA — Tudi v tretjem spomladanskem prvoligaškem nastopu nogometaši Olimpije niso osvojili obeh točk niti dosegli prvega spomladanskega zadetka. V prvem delu je bila neučinkovita igra še kar zanimiva, v nadaljevanju pa je koncentracija Rožiča, Radulovića in tovarišev povsem popustila. Gostje iz Banjaluke se tokrat niso izključno branili kot mnoga moštva za Bežigradom, temveč so večji del tekme igrali napadalno. Olimpija je bila po poteku dogodkov nekoliko bliže zmagi, toda točka Banjalučanov je zanje povsem zaslužen uspeh.

Olimpija : Borac 0:0

Stadion za Bežigradom, gledalcev 5000, teren dober, vreme oblačno, sodnik Vlajić (Beograd).
OLIMPIJA: Dalanović, Hazabent, Bracanović, Komljenović, Dogandžić, Samatović, Jovičević, Radulović, Vålje (Vujković), Grubor (Ameršek), Rožić.
BORAC: Djulić, Kušmić, Lazić, Mijočić, Vuković, Gavrilović, Čulafić, Marjanović (Šejdić), Ibrahimbegović, Bajagilović, Kovačević.

Da Banjalučani v Ljubljano niso prišli le po točko, so dokazali že v prvih minutah. Z brezkompromisno, odprto igro so Kovačević, Čulafić, Marjanović in soigralci že po prvih akcijah spravili Dalanovića v hude preizkušnje. V 10. minuti je bil v ospredju Olimpijin tercet — Jovičević—Voljč— Grubor, silovit strel slednjega pa je na splošno razočaranje bežigrajskih navijačev letel tik vratnice. Nesojeni reprezentant Kovačević je vse svoje odlike pokazal že v naslednji minuti. Najprej je z lahkoto pretekel Hazabenta, nato pa, ko se je akcija zapletla, s fantastičnim diagonalnim strelom zadel prečko Dalanovićevih vrat. V 17. minuti je Radulović z mojstrskim driblingom v 16-metrskem prostoru sicer izigral obrambo gostov, toda nazdaje je v preigravanju le pretiraval, tako da je imenitna priložnost propadla.

Silovit začetni tempo pa igralcev obeh moštev ni utrudil. Še naprej so se vrstili dramatični prizori pred obojimi vrati, številnejše seveda pred banjaluškimi. Toda žoga ni in ni hotela v mrežo. V 38. minuti pa je Komljenović iz prostega strela iz 20 metrov celo vnovič zadel vratnico. Tudi ostrosti ni manjkalo. Beograjski sodnik Vlajić je kar težko krotil razgrete duhove, dvakrat (Grubor, Ibrahimbegović) pa si je moral pomagati z rumenima kartonoma. V 45. minuti se je moral banjaluški vratar Djulić pošteno stegniti; da je ujel odličen strel Jovičevića s 17 metrov.

Drugi polčas je bil po kvaliteti veliko slabši od prvega. Ljubljančani so imeli jalovo terensko premoč, ki pa je spričo indisponiranosti svojih ključnih mož Rožića in Radulovića, niso mogli uveljaviti. Ni pomagalo niti to, da je trener Miloševič poslal na igrišče še Vujkovića in Amerška. To je bila igra brez sleherne ideje, a z dokaj visokim ritmom.

Rožič in Radulović sta imela najizrazitejši priložnosti za »zelenobele«, vendar se v kazenskem prostoru Banjalučanov nista znašla. Abid Kovačević in Ibrahimbegović sta bila osamljena moža v napadu gostov, tudi ona dva pa nista imela več uspeha kot Olimpijina peterica napadalcev. Olimpija vnovič ni znala ustvariti dodatne premoči in priložnosti z napadoma iz druge in tretje vrste. Delež Bracanovića in Hazabenta v napadu je bil skoraj ničev. Dogandžič pa tudi ni dosti prehajal v napad, kajti na sredini igrišča ga je motila slaba zvezna vrsta, ki ni pokazala prav nobene malo bolj domiselne pobude.

Položaj je moral v finišu rešiti celo Dalanović, kajti banjaluški branilec Lazić se je zlahka prebil v kazenski prostor Olimpije ter od tam izredno nevarno streljal. Dalanović je s pravim panterskim skokom zbil žogo tik nad prečko. V finišu kot da so se igralci obeh moštev sprijaznili z remijem, ki je bil še najpravičnejši izid, čeprav je res da bi lahko ena ali druga enajsterica tudi izgubila.

F. BOŽIČ

Izjave

MILOŠEVIĆ, trener Olimpije: »V prvem polčasu smo igrali zelo dobro in smo si ustvarili številne priložnosti za zadetek. V nadaljevanju pa so naši igralci igrali živčno, pa tudi morala jim je precej upadla, tako da je bil neodločen rezultat logična posledica. Igrali smo bolje kot proti Reki in Sarajevu, toda kaj nam to pomaga, ko pa nimamo pravega strelca.«

SAMATOVIĆ: »Tekma je bila tipično prvenstvena. V prvem polčasu smo zamudili priložnost, da bi si zagotovili zmago. Gostje so povsem zasluženo osvojili točko.«

JOVIČEVIĆ: »Banjalučani so igrali fair. Tekma je bila sicer težka, v prvem polčasu pa bi si lahko zagotovili zmago.«

ROZIČ: »V napadu ne moremo sam vsega sotriti. Manjka nam še en igralec v konici napada. Sicer pa v našem moštvu ni več izrazitih napadalcev.«

BRACANOVIĆ: »Imeli smo dve idealni priložnosti, da bi dosegli zadetek. Nismo jih izkoristili in seveda izgubili točke. Sicer pa se je to ponovilo že drugo tekmo.«

SPASOJEVIĆ, trener Borca: »Tekma je bila na povprečni kvalitetni ravni. Oboji smo imeli nekaj priložnosti za zadetek, ki pa jih na žalost nismo izkoristili. Ljubljančani so dobra ekipa, katerih napadalci so premalo zbrani pred vrati nasprotnika.«

KOVAČEVIĆ: »Pred tekmo smo se zmenili, da bomo igrali obrambno, ker so domačini kljub slabši formi še vedno precej nevaren nasprotnik. Sicer pa na tekmi, razen dveh vratnic ni bilo resnejših priložnosti.«

GAVRILOVIĆ: »Z neodločenim izidom sem več kot zadovoljen. Z malo več sreče bi v drugem delu lahko osvojili tudi drugo točko. Sicer pa so domačini v prvem igrali dobro, vendar ne toliko, da bi nam resneje ogrozili vrata. Neodločen izid je najbolj realen.«

V. D.

»Romantiki« razočarali

Beograd : Velež 0:0

BEOGRAD — Stadion na Karaburmi, vreme sončno, gledalcev 6.000, sodnik Slaviček (Zg).

BEOGRAD: N. Djordjević, B. Djordjević, Sredojević, Djujić, Božović, Milin, Starčević, Lukić, Santrač, Kostić (Bašić), Jovaševič.

VELEŽ: Njeguš, Matijević Hadžiabdić, Ledić, Primorac, Grahovac, Čutuk, Dubovina, Bolfek, Vladić, Vukoje.

Nasprotnika sta igrala povprečno, brez posebnega sijaja in akcij, igra je potekala v glavnem po sredini igrišča. Vendarle je bilo nekaj priložnosti za zadetek, nekatere med njimi so bile celo zelo ugodne. Tako je na primer Kostić v 65. minuti streljal z dveh metrov, vendar zadetka ni dosegel. Razen Kostića je imel priložnost v 32. minuti tudi Santrač, ki se je prav tako sam znašel pred vrati Njeguša vendar mu je ta s padcem pred noge prepreči zadetek.

Gostje so igrali precej slabše in tudi niso imeli posebno ugodnih možnosti za zadetek. Hadžiabdić se je sicer nekajkrat približal nasprotnikovim vratom, to pa je bilo tudi vse.

V. ILIĆ

Avtogol Bogičevića

Napredak : C. zvezda 2:2 (0:1)

KRUŠEVAC — Stadion Mladosti, vreme sončno, teren zelo dober, gledalcev 30.000, sodnik Madžoski (Prilep).

STRELCI: 0:1 — Savić (13), 1:1 — Jovanović (50), 2:1 — Stamenković (60), 2:2 — Bogičević (65, avtogol).

NAPREDAK: Simović, Ćosić, Vuletić, Rajković, Radovanović, Pešić, Rajković, Jovanović (Ristić), Škoro, Ilić (Kostić), Jevtić.

C. ZVEZDA: Kajganić, Babić, Radović, Muslin, Nikolić, Bogićević, Petrović (Šestić), Filipović, Savić, Baralić, Stamenković.

Za Napredak se je srečanje končalo zelo ugodno, saj je Crvena zvezda kar dvakrat vodila. Tekmeca sta imela še več priložnosti za zadetek, tako da je rekordno število gledalcev na stadionu tokrat prišlo na svoj račun. Razen številnih priložnosti za zadetek pa je bila igra tudi sicer na kvalitetno precej visoki ravni. Pri domačinih sta se zlasti odlikovala Pešić in Ilić, pri gostih pa Bogićević in Radović. Neodločen rezultat pa povsem ustreza dogodkom na igrišču.

Z Žungulom gre bolje

Željezničar : Hajduk 0:1 (0:1)

SARAJEVO — Stadion na Grbavici, vreme in teren ugodna za igro, gledalcev 12.000, sodnik Ljujić (Beograd).

STRELEC: 0:1 Žungul (24)

ŽELJEZNIČAR: Janjuš, D. Kojović, Starovlah, Karalić, Saračević, Šerbo, S. Kojović, Odović (Lušić), Bukal, Djordjić, Mujkić (Janković).

HAJDUK: Katalinić, Duplančić, Rožić, Mužinić (Zo Vujović), Peruzović, Boljat, Žungul, Luketin, Djordjević (Zl. Vujović), Čop, Šurjak.

Kljub televizijskemu prenosu se je na štadionu zbralo lepo število gledalcev, ki je razočarano zapustilo štadion, kajti nogometaši obeh moštev so prikazali slab nogomet. To velja zlasti za domačine, ki so igrali nepovezano v napadu, v obrambi pa so imeli precej vrzeli.

Edini zadetek na tekmi je dosegel Žungul, potem ko je izkoristil predložek Luketina in z močnim strelom z roba 16-m prostora zadel mrežo. Splitčani bi v drugem delu lahko dosegli še kakšen gol, vendar so bili preveč nespretni.

Največ razburjanj med gledalci in igralci je povzročil slab sodnik Ljujić, ki je domačine oškodoval za dve očitni enajstmetrovki. Sicer pa je zmaga gostov povsem zaslužena, saj so bili nekoliko boljši, pa tudi pametneje so igrali.

K. K.

Ostro na štadionu JLA

Partizan : Zagreb 1:0 (1:0)

BEOGRAD — Stadion JLA, gledalcev 25.000, sodnik Stanišić (Titograd).

STRELEC: 1:0 — Zavišić (37).

PARTIZAN: Borota, Kovačević, Antić, Trifunović, Hatunić, Stojković, Zavišić, Radović, Grubješić, Prekazi (B. Djordjević), Paunović.

ZAGREB: Šarović, Godinić, Tucak, Šetka (Markulin), Perić, Tkalec, Bakota, Čopor, Kovačić, Rukljač (Antolić), Čerček.

Ekipi sta prikazali slab in nezanimiv nogomet, brez dobrih akcij. Igra je bila precej ostra, včasih pa celo groba. Edini zadetek je dosegel Zavišić, potem ko je izkoristil zmedo v gostujoči obrambi in s kakih 10 metrov zadel nebranjeni del vrat.

Na koncu tekme so gledalci, ki so se večkrat zabavali ob nespretnostih posameznih nogometašev, z žvižgi pospremili nogometaše v slačilnico.

V. I.

Zeničani jurišali zaman

Čelik : Vojvodina 0:0

ZENICA — Stadion Bilino polje, teren odličen, vreme sončno, gledalcev 8.000, sodnik Horvat (Zagreb).

ČELIK: Alempić, Zukanović, Talić, Bloudek, Perduv, Manislavić, Prodanović, Karač, Gavran (Hafizović), Gradinčić, Ramakić, Peleš.

VOJVODINA: Svilar (Purač), Aleksić, Vujkov, Mokuš, Jurčić, Rutonjski, Lerinc, Vukašinović, Ilić, Stakić, Ličinar (Bošnjak).

Srečanje je bilo od 15. minute prvega polčasa izredno razburljivo, saj so domačini nenehno napadali. Tudi Vojvodina se je s protinapadi nekajkrat nevarno približala vratom domačinov, vendar Čelikova močna obramba ni dovolila, da bi nasprotnik resneje ogrozil njihova vrata.

Domačini so imeli najresnejšo priložnost za zadetek, ko se je Karač sam znašel v neposredni bližini nasprotnikovega gola, vendar je streljal mimo vrat. Od 30. minute dalje sta nasprotnika predvsem igrala po sredini igrišča. Tudi Vojvodina je imela v 38. minuti lepo priložnost za zadetek, ko se je Lerinc sam znašel le 10 metrov pred golom, vendar pa je okleval.

V drugem delu je Čelik povsem prevladoval na igrišču, vendar kljub temu ni uspel osvojiti točk, ki bi lahko izboljšali njegov nezavidljiv položaj na lestvici.

H. DURANOVIĆ

Velika premoč Titograjčanov

Budućnost : Sarajevo 1:1 (1:1)

TITOGRAD — Stadion Budućnosti, vreme deževno, gledalcev 6000, sodnik Pavičević (Krag.).

STRELCA: 1:0 — Kovačević (6), 1:1 — Savić (44).

BUDUĆNOST: Vujačić, Janković, Folić, Ljumović, Vučević, J. Mirocević, Kovačević, Bošković, Radonjić, A. Miročević, Jovanović.

SARAJEVO: Dautbegović, Vidović (Tešan), Lukić, Hadžibegić, Lubura, Savić, Bošnjak, Simić, Sušić, Merdanović (Vukadin), Repčić.

Titograjčani so povedli že v 6. minuti po kotu, ko je Kovačević z 10 m premagal Dautbegovića. Tudi v nadaljevanju so domačini nepretano oblegali sarajevska vrata, vendar tudi iz najugodnejših položajev niso uspeli doseči zadetka. V trenutku velike premoči domačinov pa je Savić izkoristil napako obrambe in izenačil. Tudi v drugem polčasu so imeli igralci izrazito terensko premoč, toda žoga ni in ni hotela v mrežo.

M. ŠĆEKIĆ

Nezanimivo v Nišu

Radnički : Rijeka 1:0 (1:0)

NIŠ — Stadion Radničkega, gledalcev 10.000, sončno, sodnik Maksimović (N. Sad).

STRELEC: 1:0 — Vojinović (13).

RADNIČKI: Pantelić, Kovačević, Obradović, Mitić, Rajković, Andreević, Stojilković, Halilović, Vojinović, Panajotović, Mitošević.

RIJEKA: Avramović, Filipović, Krstić, Cukrov, Radin, Juričić, Šaran, Mijač, Radović, Ružić, Uljan.

Po dokaj ležerni igri so domačini imeli že v 13. minuti prvo resno priložnost in jo tudi izkoristili. Napad je začel Obradović, lepo podal pred vrata do Panajotovića, ta pa naprej z glavo do Vojinovića, ki je zanesljivo streljal. Gostje so prvič streljali proti vratom šele v 36. minuti.

V nadaljevanju je pri Rijeki prišlo do zamenjave. Šarana in Uljana sta zamenjala Durkalić in Desnica, kljub temu, pa je razmerje moči ostalo nespremenjeno. Gledalci so videli le še dva sklepna strela. Prvič je v 48. minuti Vojinović zadel prečko, 15 minut kasneje pa je Radović s 5 metrov streljal čez vrata.

Tri enajstmetrovke v Maksimiru

Dinamo : Sloboda 1:1 (1:1)

ZAGREB — Stadion na Maksimiru, gledalcev 40.000, sodnik Čajić (Beograd).

STRELCA: 1:0 — Kranjčar (22, 11-m), 1:1 — Hukić (30, 11-m).

DINAMO: Stinčić, Bedi, Devčić, Zajec, Milković, Bogdan, Mustedanagić, Kanjčar, Cerin, Janjanin, Poljak.

SLOBODA: Cakić, Hadžić, Miličić, Jovičić, Jašarević, Verlašević, Alibegović, Mulahasanović, Kovačević, Hukić, Blagojević.

Okoli 40.000 gledalcev se je zbralo na stadionu Ma Maksimiru, da bi videli kaj lahko naredijo zasledovalci Crvene zvezde na lastivf. Pričakovati je bilo veliko igro, toda marsikdo, je bil razočaran. Predvidena igra s kratkimi podajanji in preigravanji na sredini igrišča pač ni mogla zadovoljiti nogometa željnih Zagrebčanov. Po več neuspelih akcijah na obeh straneh je v 22. minuti Devčič prodrl po desni strani podal Kranjčaru, ki je žogo podaljšal do Zajca in streljal z glavo, toda igralec Slobode Jovičić je žogo odbil z roko in o enajstmetrovki ni bilo nobenega dvoma. Kranjčar je z lahkoto premagal Cakića. Veselje na štadionu se še ni poleglo, ko je že na drugi strani Hukić prodrl v kazenski prostor, kjer so ga podrli. Sodnik je znova pokazal na belo točko in Hukić je izenačil. Po tem so Zagrebčani prikazali lepšo igro. Po prekršku nad Bedijem je sodnik dosodil še tretjo enajstmetrovko, ki pa je strelec prvega gola Kranjčar ni realiziral.

V drugem polčasu, ko so po zvočniku sporočili, da je Napredak proti Crveni zvezdi izenačil rezultat, je množica gledalcev pričela burno spodbujati igralce Dinama, ki so res zaigrali nekoliko živahneje, toda to ni spremenilo rezultata. Tekma je bila čedalje bolj nezanimiva, »popestril« pa jo je le sodnik Čajić z nekaj nerazumljivimi odločitvami.

S. PIRŠL

II. ZNL

Leotar : Rudar 2:0 (1:0)
Karlovac : Maribor 1:1 (1:1)
Iskra : Mercator 0:0
Dinamo : Jedinstvo (Bi) 2:0 (0:0)
Proleter : Kikinda 1:0 (0:0)
Spartak : Jedinstvo (Br) 2:0 (0:0)
Novi Sad : Famos 1:0 (1:0)
Osijek : Metalac 5:0 (2:0)
Varteks : Crvenka 1:0 (1:0)

1. Novi Sad	20	10	6	4	33:15	26
2. Kikinda	20	11	3	6	31:15	25
3. Osijek	20	9	6	5	28:18	24
4. Famos	20	8	8	4	23:13	24
5. Jedinstvo (Bh)	20	8	7	5	25:20	23
6. Proleter	20	9	5	6	17:14	23
7. Dinamo	20	8	7	5	26:24	23
8. Crvenka	20	7	6	7	26:24	20
9. Leotar	20	7	6	7	27:29	20
10. Jedinstvo (Br)	20	6	7	7	19:22	19
11. Iskra	20	5	9	6	18:23	19
12. Karlovac	20	7	5	8	21:32	19
13. Varteks	20	7	4	9	23:23	18
14. Maribor	20	7	4	9	21:32	18
15. Rudar	20	4	8	8	27:28	16
16. Metalac	20	6	4	10	20:29	16
17. Mercator	20	2	10	8	12:25	14
18. Spartak	20	4	5	11	17:28	13

PARI PRIHODNJEGA KOLA (sreda, 23. t. m.): Varteks — Leotar (1:1), Crvenka — Osijek (1:1), Metalac — Novi Sad (1:4), Famos — Spartak (2:2), Jedinstvo (Br) — Proleter (0:1), Kikinda — Dinamo (1:1), Jedinstvo (Bi) — Iskra (1:1), Mercator — Karlovac (0:0), Maribor — Rudar (1:5).

II. ZVEZNA NOGOMETNA LIGA — ZAHOD

Remizirala sta v gosteh

Nogometaši Maribora so s Karlovcem po dobri igri izsilili 1:1, Mercator pa se je v Bugojnu razšel brez gola

LJUBLJANA, 20. marca — Tokrat, v 20. kolu prvenstva, so v taboru obeh drugoligašev iz Slovenije lahko kar zadovoljni. Maribor je prinesel točko iz Karlovca, Mercator pa iz Bugojna. To je vsekakor spodbudno, ne pa tudi sposobnost strelcev, saj so vsi premogli en sam gol . . .

Iskra : Mercator 0:0

BUGOJNO — Stadion Iskre, gledalcev 1500, vreme oblačno in vetrovno, teren odličen za igro, sodnik Počuč (Bačka Palanka).

ISKRA: Grebenar, Kreso, Stojić, Saračević, Bajramović, Karadža, Idić, Mandžukša, Asanović, Novokmet, Raos.

MERCATOR: Sirković, Ibrašimović, Horvatič, Terčič, Šišić, Golec, Vugrinec, Glišić (Bele), Stojanović, Koblencar, Klemenc.

Obe moštvi sta igrali zelo slabo. Maloštevilni gledalci niso imeli kaj videti. Igralci obeh ekip so igrali neborbeno, kot da bi bila to prijateljska tekma. Največjo priložnost za zadetek so imeli domačini v 16. minuti prvega polčasa, vendar je niso izkoristili.

V nadaljevanju so nogometaši Iskre zaigrali nekoliko bolj napadalno, vendar so se gostje dobro branili. Vratarja sta bila takorekoč brez dela. V 57 minuti je Sirković ubranil edini strel v drugem polčasu. Pri domačinih je bil najboljši Saračević, pri Ljubljančanih pa velja omeniti Stojanovića.

R. V.

Karlovac : Maribor 1:1 (1:1)

KARLOVAC — Igrišče Karlovca, gledalcev okorg 1000, sodnik Fazlagić (Sarajevo).

STRELCA: 0:1 — Horjak (37), 1:1 — Marčetić (40).

KARLOVAC: Kurs, Kralovec, Karpalić, Bukovc, Dj. Batinić, Bošnjak, Marčetić (Lušajić), Božić, Baršić, Žitko, B. Janjanin (Rajković).

MARIBOR: Djurić, Petrič, Grbavac, Breber, Karmelj, Šarenac, Pirc, Horjak, Krempl (Cener) Prosen, Krajnc.

Gostje so zasluženo osvojili točko, a lahko bi obe. Domači so nepričakovano igrali slabo, tako da so imeli Mariborčani žogo večinoma pri svojih nogah.

Prvi so prišli v vodstvo gostje, ko so oblegali karlovška vrata, Horjak pa se je v gneči najbolje znašel in z glavo potisnil žogo v mrežo — 0:1. Treba je reči, da so gostje igrali z vetrom v hrbet in to kar s pridom izkoriščali. Med drugim je domači vratar ubranil dva nevarna strela Breberja ter Krajnca in ko ni bilo pričakovati, da bodo vodstvo povišali, so Karlovčani nepričakovano izenačili. Krivda zadene obrambo, ki je slabo ocenila dober predložek s desne strani, Marčetić pa je z glavo poslal žogo v mrežo — 1:1.

Po odmoru so imeli domači rahlo prednost, toda gostje so dobro obvladali ključne položaje in se jim je pozneje spet ponudila prav lepa priložnost za gol. Breber je silovito streljal z 20 m, žoga se je odbila do Krempla, ki pri udarcu ni bil najbolj točen. Domači pa so zamudili enako možnost malo pozneje.

Z. ŠVEGAR

TUJA NOGOMETNA PRVENSTVA

Dva gola Popivode, Oblak odličen

BONN — V 26. kolu nogometnega prvenstva ZRN so bili rezultati naslednji: Werder : Borussia (D) 3:0, Kaiserslautern : Bochum 2:0, Fortuna : Borussia (M) 0:1, Eintracht (B) : Karlsruhe 3:3, Tennis Borussia : Saarbrücken 1:1, Köln : Hamburger 3:3, Rot Weiss : Hertha 2:2, Eintracht (F) : Duisburg 3:1, Schalke 04 : Bayern 0:0.

Vrstni red: Eintracht (B) 34, Borussia (M) 33, Schalke 04 31, Duisburg in Eintracht (F) 29 itd.

Tako Schalke 04 kot Eintracht (B), za katera igrata Oblak in Popivoda na domačih igriščih nista zmagala, čeprav sta bila naša igralca najboljša moža. Danilo Popivoda je po poškodbi spet zablestel v vsem sijaju in dosegel dva zadetka, tretjega pa pripravil. Zahodnonemški tisk za remi v Braunschweigu dolži trenerja Zebca, ki je izbral preveč defenzivno taktiko. Na srečo jugoslovanskega trenerja pa je bil Popivoda izjemno razpoložen, kajti utegnilo bi se zgoditi, da bi Karlsruhe (vodil je s 3:2) odnesel tudi drugo točko.

Brane Oblak je s svojo igro zasenčil tako svoja klubska reprezentančna soigralca Fischerja in Bongartza (slednjega so zaradi slabe igre in žvižgov publike zamenjali) kot tudi Beckenbauerja na nasprotni strani. Naš igralec je pripravil napadalcem vrsto odličnih priložnosti, a brez uspeha. Schalke 04 je nadigral moštvo Bayerna, a mu ni uspelo zmagati. Enver Marić je branil odlično.

Stepanović pa je v moštvu Eintrachta (F) tokrat razočaral, saj je bil med najslabšimi.

Italija

RIM — V 20. kolu I. italijanske nogometne lige so bili doseženi naslednji izidi: Torino : Peruggia 2:1, Verona : Juventus 0:0, Milan : Bologna 1:1, Lazio : Napoli 0:0, Genoa : Inter 2:2, Roggia : Roma 1:0, Cesena : Samodoria 1:1, Cantazaro : Fiorentina 0:1; **vrstni red**: Torino in Juventus 35, Inter in Fiorentina 25 itd.

Strel prvi na Soriški

Na 31. prvenstvu SRS v alpskih disciplinah največ uspeha mladim — V slalomu oba Kozelja ter Juvančičeva

SORIŠKA PLANINA, 20. marca — S slalomom se je danes na Soriški planini končalo 31. republiško prvenstvo v alpskih disciplinah za člane in članice ter starejše mladince in mladinke. Med člani je zmagal Andrej Kozelj, med mladinci pa njegov brat Tone. Prvakinja med članicami je postala Tomšičeva, med mladinkami pa Juvančičeva.

Medtem ko je prvi dan prvenstva, ko je bil na sporedu veleslalom, bil najuspešnejši tekmovalec evropski mladinski prvak v veleslalomu Boris Strel, ki je tako postal absolutni republiški prvak in je med člani zmagal Ločan Kuralt, je slalom minil brez udeležbe tekmovalcev Alpetoura. V soboto se je v prometni nesreči namreč smrtno ponesrečil njihov klubski tovariš, mlajši mladinec Miran Ahčin, član selekcijskega razreda. V ženski konkurenci so bile premočno najboljše tekmovalke ljubljanske Olimpije, ki so ponovile uspeh s sobotnega veleslaloma.

Na prvenstvu, ki ga je ob ugodnih snežnih in vremenskih razmerah, zelo dobro organiziralo SD Železniki je nastopilo 60 tekmovalcev iz 15 klubov. V konkurenci članic je v slalomu po enoletnem premoru spet nastopila bivša reprezentantka Jožica Gortnar iz Železnikov, ki sicer v odsotnosti nekaterih reprezentantk med članicami osvojila drugo, v absolutni konkurenci pa 4. mesto.

Rezultati slaloma — članice: 1. Tomšič (Ol) 101,37 (49,31, 52,06), 2. Gortnar (Železniki) 102,09 (44,74, 52,35), 3. Podgoršek (Ol) 106,49 (54,39, 52,10); st. mladinke: 1. Juvančič 99,91 (48,62, 51,29), 2. Zajc 100,55 (48,31, 52,24), 3. Stokelj 103,46 (49,95, 53,51), 4. Dolinar (vse Ol) 103,78, 5. Bernik (Železniki) 106,58; člani: 1. A. Kozelj (Branik) 91,96 (43,95, 48,01), 2. M. Franko (Ol) 92,36 (45,61, 46,75), 3. Jaunik (Branik) 92,40 (45,19, 47,21), 4. R. Hölzl (Fuž) 93,12, 5. Rečnik (Branik) 93,93, 6. Dančuo (Medveščak) 94,94, 7. Potočnik 96,12, 8. Kolar (oba Fuž) 97,45, 9. Ščurk (Akademik) 99,89, 10. Forte (Trbovlje) 101,17; starejši mladinci: 1. T. Kozelj (Branik) 93,05, (44,48, 48,57), 2. Virk (Ol) 93,39 (45,42, 47,97), 3. Forte (Ol) 93,81 (46,19, 47,62), 4. Stefanovič (Fuž) 97,06, 5. Kankelj (Železniki) 94,37, 6. Z. Križaj (Trž) 95,33, 7. Cerkovnik (Ol) 95,41, 8. Kravcar (Trž) 97,77, 9. Erbežnik (Ol) 99,79, 10. Klemenc (Tržič) 100,95.

Rezultati veleslaloma — člani: 1. Kuralt (Alp) 1:56,89 (57,26, 59,63), 2. Magušar 1:57,77 (57,58, 1:00,19), 3. R. Hölzl (Fuž) 1:59,46 (58,64, 1:00,82), 4. Rečnik (Br) 2:00,72, 5. Dančuo (Medveščak) 2:03,46, 6. Vodopivec (Alp) 2:06,41, 7. Kolar (Fuž) 2:06,95, 8. Mohorič (Želez) 2:08,58, 9. Ščurk (Akad) 2:09,16, 10. Forte (Trb) 2:10,54; st. mladinci: 1. Strel (Alp) 1:55,85 (57,10, 58,75), 2. Virk (Ol) 2:00,16 (59,56, 1:00,70), 3. Pretnar (Alp) 2:00,23 (59,64, 1:00,69), 4. Valič (Alp) 2:00,49, 5. Kankelj (Želez) 2:00,73, 6. A. Štefanovič (Fuž) 2:01,90, 7. Forte (Ol) 2:03,91, 8. Kravcar (Trž) 2:04,35, 9. Cerkovnik (Ol) 2:04,51, 10. I. Šter (Alp) 2:05,05; članice: 1. Tomšič (Ol) 2:13,06 (1:04,53, 1:08,55), 2. Podgoršek (Ol) 2:13,32 (1:05,67, 1:07,65), 3. Urh (Rad) 2:13,37 (1:05,15, 1:08,22), 4. Velej (Ol) 2:24,72, 5. Fon (Bled) 2:36,75; st. mladinke: 1. Juvančič 2:09,00 (1:03,53, 1:05,47), 2. Stokelj 2:10,22 (1:04,45, 1:05,77), 3. Zajc 2:11,12 (1:04,15, 1:06,97), 4. Dolinar 2:13,60, 5. Rotar (vse Ol) 2:16,97.

P. POKORN

Tekači SFRJ peti v Meribelu

MERIBEL — Na letošnjem tekmovanju mladih tekačev alpskih dežel za pokal Kurikkala je reprezentanca SFRJ zasedla peto mesto, zmagali pa so Italijani. V teku st. mladincev na 10 km je zmagal Vanceta (Ita) s 26:53, naši pa so se uvrstili takole: 17. Podlogar 30:29, 18. Brezovšek 30:42, 20. Mrak 31:19. Med mlajšimi člani na 15 km se je s 5. mestom izkazal naš Cvajnar (42:54). Zmagal je Pedrini (Ita) 42:12, pred Avstrijcem Juričem 42:41. Drugi naši: 16. C. Podlogar 45:12, 28. Pogačar 49:32.

V. B.

Poraz Trepče

BEOGRAD — V 20. kolu II. ZNL — vzhod so bili doseženi naslednji rezultati: Lovćen : Čukarički 2:0, Radnički : Teteks 1:0, Bregalnica : Radnički (K) 0:0, Vardar : Bor 4:0, Dubočica : Jedinstvo 1:0, Pobeda : Trepča 2:0, Borac : Fap 0:0, Lirija : Sumadija 1:1, Rad: Kosovo 4:0.

Vrstni red: Trepča 28, Radnički (P) 26, Borac 24, Teteks 23 itd.

Sobota bila Bogdanova

Naš skakalec Norčič je drugi dan Planice 1977 zasedel s skokom 164 m prvo mesto — Reinhold Bachler 172 m!

PLANICA — Kljub neugodnim napovedim je vreme v soboto dopoldne še zdržalo takšno, kot si ga je le moč želeti, zato tudi ni čudno, da smo po športni plati doživeli enega najlepših planiških dni v zgodovini smučarskih poletov sploh. Rekord velikanke z Bachlerjevimi 172 m, celo 11 poletov prek 160 m, odličnen nastop večine Jugoslovanov in Norčičeva zmaga drugega dne, so bila pač doživetja, ki ne bodo šla tako hitro v pozabo.

Začelo se je pravzaprav že zelo zgodaj, pri čemer je bilo zlahka opaziti, da teptači še posebej skrbno gladijo velikanko še nižje, kot je zadnja tabla z oznako daljave 170 m. Odločitev, da bodo velikanko preizkusili predskakalci, med katerimi sta bila tudi Bachler in Meisinger, ki ga je v zadnjem trenutku zamenjal Kampf, je tudi dala vedeti, kaj je cilj. Rekord seveda. Najprej naj bi med predskakalci poletel tudi Norčič, a je nato ostal ob izteku. Hitra smučina in malce višje »preizkusno« zaletišče naj bi torej omogočila rekordno daljavo.

Napetost se je stopnjevala — Rakar 113, Berger 131, Zupan 145, Loštrek 150, Kampf 154 in Bachler — »samo« 172 m. Naša velikanka je dobila nov rekord, ne pa tudi svetovnega. Le malce premalo hitrosti je bilo, pa bi Bachler verjetno lahko poletel še tistih 5 m dlje.

V prvi seriji je žirija določila 4. zaletišče, ki je prineslo zelo visok povpreček prve deseterice — 153,5 m. Veliko veselja so v dolino prinesli tudi naši — Mlakar 139, Zupan 137, Dolhar 141 m, da bi nato Norčič s 149 m zaostal za pričakovanji svojih številnih privrežncev. Bil pa je v tej seriji vseeno še četrti, ker je Jirasko padel pri 165 m, najdlje pa so poleteli Meisinger 166 ter Kampf in Bachler po 163 m.

V drugi seriji je zaletišče ostalo isto, toda v soncu je smučina postala počasnejša. Večina je poletela bistveno manj in šele Norvežan Norlien se je popravil na 150 m. Očitno je bilo, da bo povpreček desetih največjih daljav nizek, zato je imela zadnja peterica veliko priložnost pobegniti v točkah. Najbolj je to izkoristil prav sobotni planiški junak Bogdan Norčič. Z izrednim poletom 164 m je izenačil svoj državni rekord, razen tega pa ga nihče ni več dohitel — Kampf 157, Jirasko 161, Meisinger 157, Bachler 142 m. Kar štiri točke prednosti si je Norčič zagotovil v tej seriji pred Jiraskom, ki je bil drugi.

Tekmovalna žirija je v zadnji seriji poslala skakalce še eno zaletišče više, kajti hitrosti so očitno padale. Prav zadnja serija pa je prinesla predvsem našemu taboru izredno prijetno presenečenje. Mladi Jože Demšar iz Križ, ki je na treningu v četrtek poletel 154 m, pa je potem izgubil občutek za polet, je v zadnjem sobotnem poletu doskočil pri 163 m in dosegel dotlej našo drugo daljavo vseh časov. Takoj za njim je nato še Zupan dosegel lepih 140 m. Demšarja pa je do konca serije preskočil le Kampf s 164 m in dohitel Meisinger s 163 m. Norčič pa je ostal meter za njim s 162 m. Bachler je zaradi vetra moral dolgo čakati na zaletišču, nato pa je malce manj zbran dosegel le 147 m.

Odločila je torej prav druga serija in Bogdan Norčič je postal zmagovalec dneva, kar se nobenemu našemu skakalcu na poletih še ni posrečilo. V skupni razvrstitvi se je po drugem dnevu tako prebil na 3. mesto, za namećek pa so tudi ostali skakalci tokrat razveselili z lepimi daljavami in osebnimi rekordi, tako da je bilo pod Poncami res nadvse prijetno in veselo.

Izjave

BOGDAN NORČIČ: »V prvi seriji sem bil na mostu prepozen, prišel sem nato previsoko, da bi lahko poletel dalje. Tudi v drugi seriji sem sicer še malce zamudil, toda zelo dobro sem nadaljeval. Letel bi lahko še dalje, toda bilo je tam pri dnu že malce dviganja zraka in smuči mi je začelo sunkovito potiskati v prsi, tako da sem moral doskočiti. Zmaga to soboto je nedvomno eden mojih največjih uspehov.«

REINHOLD BACHLER: »Malce premalo hitrosti je bilo, da bi lahko dosegel tudi svetovni rekord. Mislim, da je planiška velikanka letos odlično pripravljena, nasploh še nobena letalnica doslej ni bila tako idealna kot je ta. V optimalnih razmerah je svetovni rekord vsekakor možen. Nadvse sem si ga želel, saj bi v tem primeru najbrž tudi nehal skakati, tako pa bom nadaljeval še eno sezono. Predvsem sem si želel skupne zmage v Planici. Konkurenca letos res ni huda, a videli ste, da se da tudi ob takšni zasedbi pripraviti prireditev v poletih na najvišji ravni.«

Najsrečnejši dan Ludvika Zajca

Našega zveznega trenerja Ludvika Zajca že dolgo nismo videli tako zadovoljnega in srečnega kot je bil po končanem drugem tekmovalnem dnevu v soboto:

»To je moj najsrečnejši dan v športni in trenerski karieri,« je pojasnil, ko se je vrnil z odskočnega mosta v dolino. »Norčičeva zmaga in odlično skakanje večine drugih je za vse nas velika spodbuda. Kako si samo želim, da bi tem mladim fantom lahko omogočili boljše možnosti za delo. Očitno imamo rod skakalcev, ki lahko doseže dobre rezultate. Dajte, pomagajte nam, da jim to omogočimo.«

— Govorite o svojem najsrečnejšem dnevu v karieri. Kaj pa olimpijske igre in 9. mesto v Grenoblu 1968?

»Ne, mislim, da sem danes bolj vesel in srečen. Zares.«

S. T.

JOŽE DEMŠAR: »Čisto sem bil že obupan, nisem več vedel kaj početi. Zadnje čase mi ni in ni šlo. Po poletu v četrtek na 154 m se je malce upanja vrnilo, zato pa je bil ponoven padec še hujši. V zadnji seriji pa sem že na odskočnem mestu vedel, da sem tokrat ujel pravi trenutek in da moram poleteti daleč.«

S. T.

NAJBOLJŠI V SOBOTO. Z leve: Jirasko (drugi), Norčič (prvi) ter Meisinger (tretji). Foto: Zaplatil

Halo, Planica!

Tekmovanje v Planici je spremljalo skoraj sto akreditiranih novinarjev iz 42 redakcij. Organizacijski komite je zanje uredil gostoljubno tiskovno središče v osnovni šoli v Kranjski gori. Novinarji so imeli na voljo pisalne stroje centra srednjih šol z Jesenic, vnovič pa se je izkazalo PTT podjetje Kranj, ki je prek treh teleprinterjev in devetih telefonskih kabin hitro posredovalo telefonska in telegrafska sporočila v domače in tuje redakcije. Biltenska služba je — z opremo »Mladosti« (Zagreb) — odlično opravila nalogo. Boks za novinarsko gradivo je dala na voljo uprava dvorane Tivoli.

Novinarji tudi tekmovali

Novinarji so dobili tudi drobna darila, pomerili pa so se v športni napovedi »Planica 77«, v kateri je bil najboljši fotoreporter Večera Boris Vugrinec pred Darkom Klaričem (val 202) in Vladeto Nedeljkovićem (Sport). V kegljanju je zmagal Stane Urek (radio Ljubljana) pred Dušanom Humrom (Glas) in Nacetom Biziljem (Dnevnik). Darila in nagrade za novinarje so prispevala podjetja Slovenijašport, Elan, Slovin, Talis, Kompas in Tobačna tovarna Rovinj.

NAGRAJENEC IZ BEOGRADA. Pri planiški skakalni napovedi se je izkazal urednik beograjskega Sporta Vladica Nedeljković (v sredi), ki si je tako priboril eno izmed daril Slovenijašporta. Med nagrajenci je bil tudi znani komentator Sportskih novosti Vilko Luncer (v ozadju). Slovesno razglasitev rezultatov je opravil vodja tiskovnega središča Henrik Übeleis (desno). Foto: ZAPLATIL

PLANICA'77

Rezultati 2. dne

1. Norčič (Jug) 193,0 (164 m), 2. Jirasko (CSSR) 189,0 (161), 3. Meisinger (NDR) 187,5 (166), 4. Kampf (NDR) 186,0 (157), 5. Bachlere (Av) 184,5 (163), 6. Jože Demšar (Jug) 179,0 (163), 7. Norlien (Nor) 177,0 (158), 8. Fossum (Nor) 175,0 (155), 9. Novotny (CSSR) 170,0 (151), 10. Dolhar (Jug) 158 (141), 11. Mlakar (Jug) 155,0 (139), 12. Zupan (Jug) 151,5 (140), 13. Bogataj (Jug) 150,5 (131), 14. Schwinghammer (ZRN) 146,0 (132), 15. Schwabl (Av) 144,0 (156), 16. Rakar (Jug) 130,5 (117) in Hartvedt (Nor) 130,5 (114), 18. Wallner (Av) 123,0 (114), 19. Berger (Av) 122,0 (108), 20. Loštrek (Jug) 118,5 (109), 21. Kotar (Jug) 116,0 (106), 22. Janez Demšar (Jug) 114,5 (102), 23. Kajzer (Jug) 113,5 (100).

TOFOVA PLANICA

Z dotikom

— O, moj bog, je med tisočglavo množico mrmrala presunjena tovarišica. — O, moj bog . . .

Ideološko bolj zgrajen in o dogodkih nasploh bolj obveščen tovariš jo je brž popravil.

— Ne bog, ampak Bogdan.

— O, moj Bog-dan . .

Potem, potem, potem je Bogdan Norčič končno vendarle pristal. Bil je tako dolgo v zraku, da je iz samega domoložja pobožal z rokama zasneženo mater zemljo.

— 181 metrov z dotikom.

Še dobro, da je Norčiča bolela rama, sicer bi skočil na bližnji štant med pleskavice.

To bi imeli kolobocijo.

Malo zaradi pleskavic in več zaradi žirije, ki bi najbrž nalet tako skrajšala, da bi poslej skakali z mesta.

Norčiča torej ne bo treba poslati na trening na zvezni zavod za cene.

Že brez merodajnih vzpodbud predaleč skače . . .

Medtem pa je spodaj v areni veseli obiskovalec med vselej zasedenimi štanti klofnil točaja, ker mu je predrago zaračunal vinjak.

Prišel je miličnik.

— Kaj pa je bilo?

Izgrednik je skomignil z rameni:

— Tisoč dvesto z dotikom.

TOF

PO DOMAČIH KRAJIH

NAMIZNI TENIS

Prvi Kurteš, 2. Rak

KARLOVAC — Na III. zveznem turnirju najboljših jugoslovanskih namiznoteniških igralcev se je v odsotnosti Šurbeka, Karakaševića, Jurčića in Stipančića pomerilo 12 tekmovalcev. Zmagovalec turnirja je bil znan šele po koncu turnirja, ko sta se vsak s po. dvema porazoma med turnirjem pomerila Ljubljančan Rak in Novosadčan Kurteš. Rak je na turnirju premagal Kurteša s 3:2, medtem ko je v končnem obračunu zmagal Kurteš z rezultatom 3:1. Izmed igralcev iz SRS sta nastopila še Mariborčana Savnik in Klinger, ki so v JLA. Savnik je zelo dobro začel, nato pa is je poškodoval roko in odstopil, medtem ko je Klinger pristal na 9. mestu.

Vrstni red: 1. Kurteš (Vojvodina) 8:2, 2. Rak (Olimpija) 8:2, 3. Lučić 7:3, 4. Juhas (oba Senta) 7:2, 5. I. Stipančić (Vjesnik) 5:5, 6: Feher (Senta) 5:5, 7. Tomažević (Lokom) 4:6, 8. Tothorgoši (Senta) 4:6, 9. Klinger (JLA) 3:7, 10. Gavrilović (Spartak) 2:11, 11. Dijaković (Bosna) 2:8.

Z. ŠVEGAR

Zmagala Murska Sobota

MARIBOR, 20. marca — Na republiškem ekipnem prvenstvu za mladince v namiznem tenisu je ekipa Murske Sobote opravičila vlogo favorita. Za zmagovalce so igrali Veren, Varga, Kovač in Horvat.

Tekmovali so v dveh skupinah, iz vsake pa sta se po dve najboljši ekipi uvrstili v finale. V skupini A je bil vrstni red takle: 1. M. Sobota, 2. Maribor, 3. Ljubljana, 4. Triglav, 5. Kočevje, v skupini B pa: 1. Olimpija, 2. Kemičar, 3. Lendava, 4. Fužinar, 5. Piran, 6. Jesenice.

V finalu so ekipe igrale takole — M. Sobota : Olimpija 5:2, M. Sobota : Kemičar 5:0, Maribor : Olimpija 5:2, Maribor : Kemičar 5:2, Olimpija : Kemičar 5:0.

Vrstni red: 1. M. Sobota, 2. Maribor, 3. Olimpija, 4. Kemičar, 5. Lendava, 6. Fužinar, 7. Ljubljana, 8. Triglav, 9. Piran, 10. Kočevje, 11. Jesenice, 12. Semedela.

Ravenčanke prve

KRANJ, 20. marca — V OŠ Lucijan Seljak je bilo včeraj in danes ekipno prvenstvo SRS za mladinke, na katerem je sodelovalo sedem ekip. Naslov prvaka so osvojile igralke ravenskega Fužinarja, za katerega so igrale Aćko, Logar in Horvat. V odločilnem srečanju za prvo mesto so Ravenčanke premagale Olimpijo 6:4. Ljubljančanke so v postavi Čadež, Pančur in Tekavec izgubile prvo mesto, najboljša igralka pa je bila Mirjam Cadeževa, ki ni izgubila nobene partije.

Rezultati: Petovia — Sobota 6:0, Olimpija — Kajuh 6:0, Fužinar — Kemičar 6:0, Fužinar — Sava 6:0, Olimpija — Petovia 6:3, Sobota — Kajuh 6:3, Sava — Kemičar 6:4, Olimpija — Sobota 6:2, Petovia — Kajuh 6:1, Olimpija — Sava 6:1, Fužinar — Petovia 6:3, Kemičar — Sobota 6:3, Petovia — Sava 6:0, Fužinar — Olimpija 6:4.

Končni vrstni red: 1. Fužinar (Ravne) 6 (18:7), 2. Olimpija 4 (16:10), 3. Petovia (Ptuj) 2 (12:12), 4. Sava (Kranj) 0 (1:18), 5. Kemičar (Hrastnik), 6. Sobota, 7. Kajuh-Slovan. (dn)

KEGLJANJE

Zmagali Ravenčani

ŽALEC — Ob svetovnem dnevu invalidov je društvo invalidov iz Žalca pod pokroviteljstvom TKS Žalec pripravilo 5. tradicionalni kegljaški turnir v borbenih partijah.

Nastopilo je 24 ekip, zmagali pa so Ravenčani s 541 podrtimi kegli. Sledijo Trbovlje 497, Koper, Primorje in Velenje po 457, ID Celje 455, Maribor 451, Nova Gorica 450, Dravograd 437, Domžale 436.

T. TAVČAR

Obisk zastopnikov zamejskih športnikov iz Italije

KRANJSKA GORA — Planiške polete 1977 je na povabilo ZTKOS obiskala tudi skupina vodilnih delavcev združenja slovenskih športnih društev v Italiji. Ob tej priložnosti so gostje iz zamejstva v soboto na dobro obiskani tiskovni konferenci v hotelu Alpina predstavili svojo pisano dejavnost, govor pa je bil tudi o delovanju Slovenske fizkulturne zveze na Koroškem.

Zastopniki ZSSD — predsednik Vojko Kocman, Goričana prof. Aldo Rupel in Ivan Plesničar, predsednik SPD iz Čedada Joško Kukovac ter Vladimir Wilhelm so govorili o razmahu svojih društev, ki jim gre v prizadevanjih za ohranitev našega narodnostnega življa predvsem za množičnost, propustnost v vsa okolja in amaterizem. Razmere, v katerih delujejo, se izboljšujejo, vsi pa si mnogo obetajo tudi od pravkar podpisanega osimskega sporazuma, ob čemer pa bo nujna tudi nadaljnja pomoč matične domovine za uresničitev zapisanih pravic. Na tiskovni konferenci so poročali tudi o načrtih za pomoč, ki jo dobivajo slovenski zamejski športniki iz Slovenije. V programu so tudi za letos seminarji in tečaji ter obiski trenerjev. Na novo je predvideno tudi srečanje zastopnikov vseh slovenskih zamejskih športnikov v Sloveniji ter prvo gostovanje ZSSD iz Italije v BiH.

Na sliki — s tiskovne konference — z leve Kukovac, Wilhelm, Kocman ter zastopnika ZTKOS R. Ziernicki in Z. Naprudnik. Foto: ZAPLATIL

ZVEZNA ROKOMETNA LIGA — MOŠKI

Rokometaši Celja vse bliže dnu

V 18. kolu I. ZRL so Celjani izgubili s Potisjem — V Srbobranu nastopili brez M. Bojoviča in Anderluha — Pomembni zmagi za ekipi Dubočice in Vardarja

LJUBLJANA — V derbiju 18. kola I. ZRL je Metaloplastika premagala Crvenko in tako omogočila Krivaji, da se je spet prebila na drugo mesto. Še bolj kot boji za vrh pa so zagrizeni boji za obstanek v ligi. V nevarnih vodah je namreč kar osem moštev. Celjani so izgubili tekmo s Potisjem, vendar so nastopili precej oslabljeni.

Potisje : Celje 24:20 (14:7)

SRBOBRAN — Dvorana centra za telesno kulturo, gledalcev 1000, sodnika Valčič in Stanojević (oba Beograd).
POTISJE: Jeremić, Hangodi 1, Bujas 3, Seke 7, Pete, Mandić, Iličin, Zapletan 6, Volford, Sabli 1, Šterbik 6 (4), Horvat.
CELJE: Marguč, Mrovlje 1, Luskar 1, Kavčič, Božič 3, Vukoje 12 (5), Peunik 1, Levstik, V. Bojovič 2 (1), Praznik, Ivezič, Zorko.

Oslabljenim Celjanom v tekmi s Potisjem iz Ade ni uspelo napraviti podviga. V Srbobran so odpotovali brez Mihe Bojoviča in Anderluha, pet igralcev pa je nastopilo lažje poškodovanih. Priložnost so tako dobili tudi nekateri mladi rokometaši, tovarišem pa je po daljšem času spet priskočil na pomoč tudi Luskar. Domačini, ki igrajo iz kola v kolo boljše, so se Celjanom tako oddolžili za visok poraz jeseni v Celju.

Rokometaši Potisja so začeli silovito. Ob bučni podpori gledalcev, ki so dvorano centra za telesno kulturo v Srbobranu napolnili do zadnjega kotička, so povedli s 4:0 in nato celo s 7:1. Tekma je bila torej odločena že po desetih minutah igre. Do odmora so si domačini nabrali sedem zadetkov prednosti.

Celjani so v nadaljevanju zaigrali bolj zbrano. Prednost domačinov so znižali na tri zadetke. V 52. minuti je bil rezultat 20:17 v korist odmačinov. Nato pa sta Seke in Šabli dosegla dva zadetka zapored in upov Celjanov na morebitni uspeh je bilo konec. Celjanom je v zadnjih minutah uspelo ublažiti poraz.

V ekipi Potisja sta bila najboljša vratar Jeremić, ki je branil odlično, in pa veteran Seke, ki je tokrat dosegel sedem zadetkov. Pri Celjanih velja pohvaliti le Vukoja, ki je bil v soboto neustavljiv. Dosegel je več kot polovico zadetkov za svojo ekipo.

Borba za obstanek v ligi tako postaja vse ostrejša. V nevarnosti je namreč kar osem moštev. Celjane ločita od zadnjega mesta le še dve točki. V prihodnjem kolu se bodo doma srečali z ekipo Dubočice iz Leskovca, neposrednim konkurentom v boju za obstanek v ligi. Celjani v tej tekmi takorekoč morajo zmagati. Obe točki bi bili zlata vredni.

Dubočica : Medveščak 28:26 (12:11)

LESKOVAC — Zagrebčani so dobro začeli. Vodili so do 20. minute, potem pa so pobudo prevzeli domačini in zasluženo zmagali. Pri Dubočici je bil najboljši reprezentant Gačina, pri gostih se ni nobeden posebej izkazal. Glavna krivca za poraz sta oba vratarja.

Krivaja : Borac 21:20 (12:8)

ZAVIDOVIĆI — Rokometaši Krivaje nadaljujejo z dobrimi igrami. Tokrat so premagali še ekipo banjaluškega Borca. Čeprav je rezultat zelo tesen, pa so domačini zlahka zmagali. Gostje namreč niso vodili niti enkrat. Pri domačinih so bili najboljši Mijatović, Bartolović in Timko, pri gostih pa velja omeniti Popovića in Radjenovića.

Partizan : C. zvezda 22:18 (13:8)

BJELOVAR — Bjelovarčani so zlahka osvojili dve točki. Ekipi sta igrali slabo. Pri Partizanu so bili najučinkovitejši Serdarušić 6, Obran 5 in Jurina 4, za Crveno zvezdo pa je največ zadetkov dosegel Rot — sedem.

Vardar : Železničar (S) 21:19 (11:7)

SKOPJE — Sarajevčani so v Skopju ostali praznih rok predvsem zato, kar niso znali prodreti žilave obrambe domačih rokometašev. Rokometaši Vardarja so vodili vso tekmo. Igrali so nekoliko nervozno, vendar gostje tega niso znali izkoristiti. Pri domačinih sta bila najboljša Ivanovski in Rusmir, pri gostih pa velja omeniti Delahmetovića, ki je dosegel kar 10 zadetkov.

Metaloplastika : Crvenka 28:27 (14:14)

ŠABAC — V derbiju kola so rokometaši Metaloplastike zasluženo premagali Crvenko. Tekma je bila ves čas zelo izenačena. Domačini so vodili večji del tekme, gostje pa so rezultat sedemkrat izenačili in dvakrat tudi vodili. Domači igralci so imeli več moči in boljše živce. Zmagoviti zadetek so dosegli v zadnjih sekundah.

Dinamo : Medveščak 27:25 (12:14)

PANČEVO — V zaostali tekmi 12. kola I. ZRL so domačini dosegli pomembno zmago. Obe ekipi sta prikazali odličen rokomet. Pri Dinamu so bili najboljši vratar Stojanović, Perić, Kalina in Vignjević, pri gostih pa velja pohvaliti Miljka in brata Zovko.

Železničar (N) : Dinamo večerna tekma

1.	Partizan	18	12	0	6	451:402	24
2.	Krivaja	18	10	3	5	425:392	23
3.	Crvenka	18	10	2	6	485:482	22
4.	Želj. (S)	18	9	3	6	400:377	21
5.	Metalopl.	18	8	5	5	409:395	21
6.	Borac	18	8	4	6	421:387	20
7.	Celje	18	5	6	7	388:390	16
8.	Želez. (N)	17	7	2	8	355:368	16
9.	Vardar	18	7	2	9	361:393	16
10.	Dubočica	18	6	3	9	440:451	15
11.	Medveš.	18	6	2	10	437:449	14
12.	C. zvezda	18	7	0	11	365:379	14
13.	Dinamo	17	6	2	9	392:419	14
14.	Potisje	18	7	0	11	407:452	14

PARI PRIHODNJEGA KOLA: Potisje — Metaloplastika (20:24), Celje — Dubočica (22:22), Medveščak — Krivaja (26:28), Borac — Vardar (23:27), Železničar (S) — Železničar (N) 18:22, Dinamo — Partizan (17:30), C. zvezda — Crvenka (22:26).

Celje predzadnja postaja

V dvorani Golovec se je na dvodnevnih pripravah mudila mlada rokometna reprezentanca

CELJE — »Reprezentanco, ki bo zastopala našo državo na I. mladinskem svetovnem prvenstvu v rokometu na Švedskem, sestavljajo sami nadarjeni in obetavni igralci. Z njimi delamo že tri leta. Mirno lahko rečem, da tako močne ekipe že dolgo nismo imeli,« je povedal zvezni kapetan Ivan Snoj, ko se je s svojimi varovanci mudil na dvodnevnih pripravah v Celju.

Celjani so mlade rokometaše sprejeli zelo prijazno. Dvorana Golovec je bila dva dni takorekoč samo njihova, tako da so lahko nemoteno trenirali. Pod vodstvom Ivana Snoja in trenerja mladinske reprezentance Srdžana Praljaka se je na pripravah zbralo 17 rokometašev, med njimi Ivezić in Anderluh (Celje).

Celje je bilo predzadnja postaja naših rokometašev pred odhodom na SP.

3. aprila se bodo zbrali še na zaključnih pripravah v Zavidovićih, od tam pa bodo potem odpotovali naravnost na Švedsko. V Zavidovičih naj bi se tudi pokazalo, kateri igralec bi moral ostati doma. Na svetovnem prvenstvu bo namreč v vsaki ekipi le 16 igralcev. Ker pa se je Anderluh v Celju huje poškodoval, so potniki za SP že znani.

Na Švedskem bo nastopilo 22 ekip, ki so jih razdelili v osem skupin. Jugoslavija je v skupini C skupaj s Portugalsko in Kuvajtom. Poglejmo še druge skupine: **skupina A** — SZ, NDR; **B:** Romunija, Danska, Maroko; **D:** Švedska, Švica, Norveška; **E:** Madžarska, ČSSR, Izrael; **F:** Francija, Španija, Madagaskar; **G:** Avstrija, ZRN; **H:** Poljska, Nizozemska, Tunizija. Zmagovalci skupin se bodo uvrstili v polfinale. V dveh skupinah se bo vsak pomeril z vsakim, enakouvrščene reprezentance iz obeh skupin pa se bodo potem pomerile za končni vrstni red na I. SP. Na prvenstvu lahko nastopijo igralci do 21. leta starosti, tako da bo to pravzaprav svetovno prvenstvo olimpijskih upov.

Našim rokometašem jo je žreb krepko zagodel. V polfinalu se bodo namreč srečali z zmagovalci skupin A, B in D, najverjetneje torej s SZ, Romunijo in Švedsko. Sovjetska reprezentanca bo nastopila skorajda z isto postavo kot januarja na svetovnem študentskem prvenstvu na Poljskem. V ekipi imajo kar pet dvometrašev, najnevarnejši pa bo visoki Sergej Kušnirjuk, ki je nastopil tudi v Montrealu. Romune so naši doslej dvakrat že premagali, z 22:17 in s 24:15. Naši sosedje se na prvenstvo zelo skrbno pripravljajo. V ekipi bo tudi nekaj olimpijcev ter igralcev, ki so letos že četrtič osvojili naslov študentskih svetovnih prvakov. »Pazitic bo treba tudi na domačine, ki lahko presenetijo vsakega nasprotnika. Selektor švedske reprezentance Svansson se je namreč trdno odločil, da bo švedskemu rokometu vrnil nekdanjo slavo.

Kljub neugodnemu žrebu pa sta Snoj in Praljak prav tako pa tudi vsi igralci, prepričana, da se bo naša reprezentanca vrnila s Švedske s kolajno. Plan priprav so po njunih besedah uresničili stoodstotno. Vsi igralci so morali na poti do modrega dresa prelit litre znoja. Selekcija je bila dolgoročna in široko zasnovana, prvi nastop pa jih čaka 12 aprila.

B. SOBAN

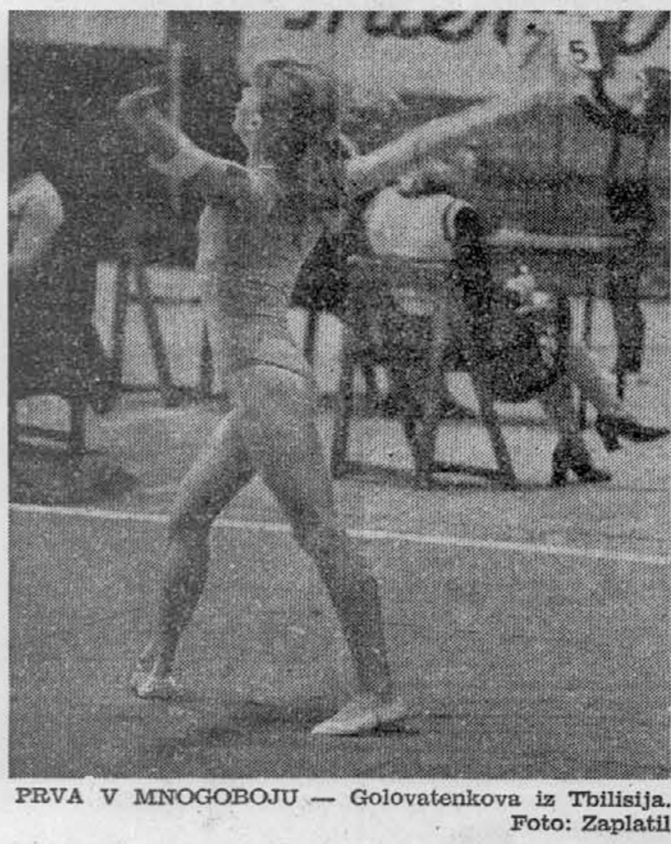

PRVA V MNOGOBOJU — Golovatenkova iz Tbilisija. Foto: Zaplatil

Tbilisiju največ

Uspelo mednarodno prvenstvo Ljubljane v športni gimnastiki — 10 ekip

LJUBLJANA — Na mednarodnem prvenstvu Ljubljane v športni gimnastiki, ki je bilo v soboto in nedeljo v športni dvorani na Kodeljevem, so sodelovale telovadke desetih mestnih reprezentanc. Po pričakovanju so bile najboljše tekmovalke iz Tbilisija (SZ), med Jugoslovankami pa sta bili najuspešnejši Tatjana Bunc in Jasna Dokl.

Tekmovalke iz Tbilisija so v ekipni konkurenci osvojile vsa tri prva mesta. Najboljša posameznica je bila Golovatenkova, članica I. ekipe s 37,20 točke. Najvišjo oceno tekmovanja prvega dne pa je dobila Nacvilišvilijeva (Tbilisi II) za odlično izvedbo vaje v parterju — 9,60. Ekipno četrto mesto je osvojila prva ekipa Ljubljane, za katero so nastopale Tatjana Bunc, Alenka Zupančič in Irena Bizjak. Naša najboljša posameznica je bila v soboto Jasna Dokl iz Novega mesta, ki se je uvrstila na 5. mesto. Brez spodrsljaja na bradlji in gredi bi se lahko uvrstila še bolje. Smolo je imela tudi naša ta čas najboljša telovadka Alenka Zupančič, ki zaradi večjega spodrsljaja na bradlji ni mogla poseči v boj za najboljša mesta v mnogoboju.

V nedeljskih finalnih bojih na posameznih orodjih je bila na bradlji in v parterju najboljša Nacvilišvilijeva, v preskoku Hatjašvilijeva in na gredi zmagovalka mnogoboja Golovatenkova. Jugoslovanka Tatjana Bunc je bila na gredi srebrna in v preskoku bronasta, Jasna Dokl si je na bradlji delila 2. mesto, bron pa sta osvojili še Lutarjeva na gredi in Zupančičeva na parterju.

Rezultati — mnogoboj: 1. Golovatenko (Tb I.) 37,20, 2. Nacvilišvili 36,60, 3. Cimakuridze (obe Tb II) 36,40, 4. Hatjašvili (Tb I) 35,90, 5. J. Dokl (NM) 35,65, 6. Nanišvili (Tb I) 35,60, 7. Svjetova (Er) 35,20, 8. Bunc (Lj I) 35,10, 9. Kučara (Tb II) 34,95, 10. Sarkisjan (Er) in Zupančič (Lj I) 34,90; **ekipno:** 1. Tbilisi I 73,25, 2. Tbilisi II 73,20, 3. Erevan 70,70, 4. Ljubljana I 70,50, 5. Novo mesto 69,70, 6. Geneve in Ljubljana II 68,30, 8. Zagreb 68,20, 9. Novi Sad 68,10, 10. Leverkusen 65,55.

Drugi dan so bili v finalu na posameznih orodjih rezultati naslednji: **preskok** — 1. Hatjašvili (Tb I) 18,65, 2. Cimakuridze (Tb II) 18,45, 3. Bunc 18,30, 4. Zupančič (obe Lj I) 18,15, 5. Matejec (Le) 1,90, 6. Heiniger (Ge) 17,60; **bradlja** — 1. Nacvilišvili (Tb II) 18,00, 2. Golovatenko (Tb I) in Dokl (NM) 17,75, 4. Matejec (Le) 17,35, 5. Induni (Ge) 17,20, 6. Bezjak (Lj I) 16,75; **gred** — 1. Golovatenko (Tb I) 18,80, 2. Bunc (Lj I) 17,85, 3. Lutar (Lj II) 17,75, 4. Nacvilišvili (Tb II) 17,30, 5. Induni (Ge) 17,20, 6. Kalzi (Le) 16,60; **parter** — 1. Nacvilišvili 19,00, 2. Cimakuridze (obe Tb II) 18,90, 3. Zupančič (Lj I) 18,55, 4. J. Dokl (NM) 18,26, 5. Induni (Ge) 17.75, 6. Matejec (Le) 17,50.

V soboto so se na tekmovanju pomerile tudi najboljše pionirke iz Slovenije in Hrvatske. Ker so mnoge slovenske pionirke branile barve že v članski konkurenci, so tokrat zmagale gostje iz Zagreba s 140,90 točk. Najboljša posameznica pa je čila članica ekipe Zelene jame iz Ljubljane Romi Javornik s 35,90 točk.

Rezultati — ekipno: 1. Zagreb 140,95, 2. Zelena jama 138,05, 3. Sp. Šiška 135,45, 4. Jesenice 121,75, 5. Novo mesto 121,05, 6. Narodni dom 99,35; **posamezno:** 1. Javornik (Zelena jama) 35,90, 2. Stibilj (Zagreb) 35,85, 3. Ilc (Sp. Šiška) 35,75, 4. Džurović (Zagreb) 35,70, 5. Rogelj (Zel. jama) 34,95, 6. Petrič 34,35, 7. Omerzo (obe Zagreb) 34,25, 8. Prutdič (Sp. Šiška) 34,10, 9. Caput (Zagreb) 33,80, 10. Kujavec (Zelena jama) 33,70.

N. JAKOPIČ

SFRJ ekipno pred SZ

Zmaga naših judoistov na 13. tekmovanju za pokal Jadrana — Brez Obadova — Žuvela in Vidmajer pa z gripo

DUBROVNIK, 20. marca — Na 13. mednarodnem tekmovanju judoistov za pokal Jadrana, ki je bilo v Kuparih pri Dubrovniku, so imeli največ uspeha jugoslovanski tekmovalci. V ekipnem seštevku so zbrali 21 točk, drugo mesto je osvojila SZ s 17, tretje pa Madžarska z 12. V posameznih kategorijah so zmagali Meszaros (Madž), Ponomarev, Krasnov, Habulijani (SZ), Lopatič, Žuvela (oba Jug) in Petrovski (Madž.). Izmed slovenskih udeležencev se je z drugim mestom izkazal Leskovar, drugi pa so bili manj uspešni.

Že po včerajšnjih predtekmovanjih je bilo jasno, da bo 13. pokal pripadal Jugoslovanom, ki so bili med 103 udeleženci iz 8 držav v veliki večini, žal pa ni moč trditi, da so naši zastopniki pokazali veliko. Nasploh je bila kakovost letošnjih bojev nekoliko slabša, vzroke pa je seveda treba iskati v tem, da se na mednarodne nastope sedaj povsod šele pripravljajo.

Mlada kombinirana reprezentanca Sovjetske zveze je pravzaprav pokazala največ, saj so kar trije njeni zastopniki osvojili prva mesta. Madžari so se predstavili v tradicionalno dobri luči, slabše pa so se odrezali Kubanci, ki so imeli nekaj smole tudi s sodniki. Alžirci, Tunizijci, zahodni Nemci in Bolgari so nastopili v mejah svojih zmožnosti, z veliko borbenostjo pa so presenetili predvsem Alžirci.

V kategoriji do 60 kg so jugoslovanski zastopniki popolnoma odpovedali, Madžar Meszaros pa je zmagal zasluženo.

V predtekmovanju sta se v dobri luči pokazala tudi slovenska zastopnika Vuzem in Godec, ki pa imata za pomembnejše nastope premalo izkušenj. Jugoslovanski prvak in olimpijec Vidmajer ni uspel v kategoriji do 65 kg, kajti v tretjem kolu ga je izločil Kadirov (SZ), dodamo pa naj, da Bistričan preboleva gripo, tako da v repesažu sploh ni nastopil. V tretjem kolu sta izpadla Šega in Frešer, zmagovalec Ponomarev (SZ) pa je med drugim presenetljivo premagal tudi znanega Madžara Szaba.

Tudi v kategoriji do 71 kg sta prevladovala zastopnika Sovjetske zveze, Krasnov pa je v finalu šele po ogorčenem boju z minimalno prednostjo premagal našega Šaponjo. Potem ko so v kategoriji do 78 kg spet prevladovali tuji tekmovalci, med katerim je bil najboljši Habulijani (SZ), smo v kategoriji do 86 kg gledali jugoslovanski finale med Lopatičem in Vujovićem, ki ga je z majhno prednostjo dobil Lopatič. V kategoriji do 95 kg mladi Leskovar ponovno ni bil kos staremu reprezentantu Žuveli, med Leskovarjevimi zmagami pa naj omenimo uspešen nastop proti Kubancu Ibanesu. V tej kategoriji je Ljubljančan Petrič dokaj nesrečno izgubil z Blankensteinerjem (ZRN). Najtežja kategorija je pripadla Madžaru Petrovskemu, Ljubljančan Mihalič pa je opravil nastop z dvema porazoma. Med slovenskimi zastopniki sta se na včerajšnjih predtekmovanjih izkazala še Brumec in Fabjan, vendar v premočni konkurenci nista mogla doseči kaj več, manj uspešni pa so bili Topolčnik, Kunčič, Babič in Gabrovec ter Žnidaršič.

Finalni rezultati in uvrstitve — kategorija do 60 kg: Meszaros (Madž) — Moussa (Alž) 10:0, 3. Lazaro (Kuba) in Jokić (Jug); do 65 kg: Ponomarev — Kadirov (oba SZ) 3:0, 3. Wong (Kuba) in Szabo (Madž); do 71 kg: Krasnov (SZ) — Šaponja (Jug) — Romanič (Jug) 5:0, 3. Canaleho (Kuba) in Todorović (Jug); do 86 kg: Lopatić — Vujović 3:0, 3. Djurović in Petković (vsi Jug); do 95 kg: Žuvela — Leskovar (oba Jug) 10:0, 3. Ipcas (Madž) in Ibanes (Kuba); nad 95 kg: Petrovski (Madž) — Grif (SZ) 5:0, 3. Varga (Madž) in Kukurić (Jug).

Vrstni red ekip: 1. Jugoslavija 21 točk, 2. Sovjetska zveza 17, 3. Madžarska 12, 4. Kuba 4, 5. Alžirija 2, 6.—8. Bolgarija, Tunizija in ZRN brez točke.

D. UTENKAR

Halo, Kupari!

Člani predsedstva JZJ so se prvič v zgodovini sestali za zaprtimi vrati, v pojasnilo pa so povedali, da so z zadnjega zasedanja v Novem Sadu novinarji poročali neobjektivno. poleg tega pa je doslej v razpravah vselej sodelovalo preveč nepoklicanih. Ob zaključku smo lahko zvedeli, da so potrdili sklep, da bo člansko državno prvenstvo prihodnjo soboto v Prištini.

* * *

Med nastopajočimi za pokal Jadrana ni bilo najboljšega jugoslovanskega judoista Slavka Obadova. Uradno je poškodovan, neuradno pa smo izvedeli, da ima težave z vodstvom kluba. Na vprašanje, ali bo nastopil na prvenstvu, je odgovoril, da je po operaciji popolnoma pripravljen, vendar čaka odločitev judoističnega odbora Vojvodine. Ob tem je olimpijec — dobitnik bronaste kolajne — zagrenjeno dodal, da je to pač zahvala za vsa leta odrekanj.

* * *

Člani reprezentance Tunizije so imeli veliko smolo s potovanjem, ki so ga po prihodu na brniško letališče nadaljevali v Split z avtobusom, ker so pač spregledali, da je pokal Jadrana letos prvič drugje. Na tekmovanje so prispeli le dobri dve uri pred pričetkom, spet z avtobusom iz Splita in seveda zaradi utrujenosti gladko izgubljali na začetku.

* * *

Reprezentanta Žuvela in Vidmajer sta na tekmovanju prebolevala gripo. Kljub temu je Zagrebčan vztrajal in ne zaman, ker je po ogorčenih bojih vendarle osvojil prvo mesto. Vidmajerju bi za osvojitev tretjega mesta v repesažu zadostovala zmaga proti Kubancu Wongu. Nekateri so zlobno pripomnili, da je bila gripa gotovo azijskega izvora, od koder je po rodu doma tudi Wong, sicer prvak Kube.

D. UTENKAR

SOL — MOŠKI

Kamnik zmagal brez boja

V 2. kolu pomladanskega dela prvenstva odbojkarjev točke domačinom

LJUBLJANA — Značilnost 2. kola pomladanskega dela prvenstva v slovenski moški odbojkarski ligi je poraz vseh gostujočih moštev. Mislinja je brez težav ugnala Šempeter, Kamnik je brez boja dobil srečanje s Polskavo, Jesenice in Mežica pa sta zmagali s po enim izgubljenim nizom.

Mislinja : Šempeter 3:0 (8, 6, 10)

SLOVENJ GRADEC — Telovadnica šolskega centra, gledalcev 50, sodnika Kos in Dokl, oba (Ravne).
MISLINJA: Goder, Zajc, Spanžel, Menih, Klemenc, Pačnik, Založnik, Kotnik, Polenik.
ŠEMPETER: M. Jelen, J. Jelen, Storman, Mlakar, Dobrišek, Baš, Škrabar, Kalčič, Božič, Bogdanovič, Račnik.
V povprečni igri so domači predvsem z boljšo igro v napadu zasluženo zmagali. Pri domačih sta boljšo igro od drugih prikazala Spanžel in Zajc, pri gostih pa Dobrišek. T. VRUNČ

Jesenice : Branik 3:1 (8, -10, 12, 11)

JESENICE — Telovadnica osnovne šole, gledalcev 100, sodnika Paul (Kropa) in Sobrl (Jesenice).
JESENICE: Bergelj, Božič, Gasar, Divjak, Kravanja, Kos, Čučnik, Močnik, Straus, Bogataj.
BRANIK: Ule, Gorjak, Bačalič, Majal, Pahor, Gričnik, Germ.
V izredno razburljivem srečanju so bili domači odbojkarji boljši predvsem pa igra na mreži. Mariborčani so s svojo borbenostjo povzročali precej težav, vendar so Jeseničani zanesljivo osvojili točki. L. KATNIK

Mežica : Novo mesto 3:1 (7, 7, -14, 7)

MEŽICA — Telovadnica OŠ Prevalje, gledalcev 100, sodnika Brankovič in Pogorevčnik (oba Ravne).
MEŽICA: Rebula, M. Jezernik, E. Jezernik, R. Skudnik, M. Skudnik, Veršnik, Triplat, Trzina, Mače, Lednik.
NOVO MESTO, Verznik, Goleš, Primc, Babnik, Cotič, Železnik, Graberski.
V povprečni igri je Mežica zasluženo premagala goste, ki pa so v 3. nizu izkoristili nezbranost Mežice in poraz nekoliko ublažili. S. LEDNIK

Kamnik : Polskava 3:0 b. b.

KAMNIK — Ker gostov ob napovedanem času ni bilo, sta sodnika Marincelj in Kobal iz Ljubljane odpiskala konec tekme. M. WINDSNURER

1. Mežica	9	9	0	27:6	18
2. Mislinja	9	8	1	24:7	17
3. Novo mesto	9	4	5	17:18	13
4. Šempeter	9	4	5	16:19	13
5. Kamnik	9	4	5	16:19	13
6. Jesenice	9	4	5	17:20	13
7. Polskava	9	3	6	14:20	12
8. Branik	9	0	9	5:27	9

PARI PRIHODNJEGA KOLA: Branik — Mežica, Novo mesto — Kamnik, Polskava — Mislinja, Šempeter — Jesenice.

Drevi Mladost-Monter z Mariborom

MARIBOR — V ponedeljek ob 18. uri se v športni dvorani na sejmišču ljubiteljem odbojke obeta prava poslastica. V prijateljski tekmi se bo namreč večkratni državni prvak Mladost-Monter iz Zagreba pomeril z reprezentanco Maribora, ki jo bodo sestavljali: Lečnik, Lobnik, Greif, Lamut, Perše in Indest (vsi Maribor), Golob in Filipančič (oba Fužinar), Ferk (Polskava) in Šumak (Branik). Tekma bo v počastitev 50-letnice odbojke v Jugoslaviji. na njej pa se bo od aktivnega sojenja poslovil Mariborčan Peter Andjovič. M. ORNIK

SOL — ŽENSKE

Tesna zmaga Ljubljančank v Mariboru

V nadaljevanju prvenstva odbojkaric samo Krka zmagala doma

LJUBLJANA — V nepopolnem 2. kolu spomladanskega dela prvenstva odbojkaric so igralke Branika in Ljubljane osvojile točki v gosteh. Novomeščanke pa so doma premagale nasprotnice iz Celja in se jim tako oddolžile za poraz v jesenskem delu prvenstva. Srečanje Mislinja — Fužinar je bilo preloženo zaradi gostovanja Koroških odbojkaric v Innsbrucku. Na lestvici vodi s tekmo manj ekipa Fužinarja.

Maribor : Ljubljana 2:3 (13, 2, -12 -3 -10)

MARIBOR — Telovadnica OŠ Lackov odred, gledalcev 50, sodnika Vitanc (Gomilsko) in Stupan (Maribor).
MARIBOR: Urbancl, Golac, Stiglic, Verdnik, Bešker, Matičič, Dolinšek, Janežič.
LJUBLJANA: Hudoklin, Pavletič, Rauber, Zupan, Ajtnik, Rutar, Lipušček, Žitnik.
Domačinke so dokaj hitro in nepričakovano gladko povedle z 2:0 v nizih, nato pa v prepričanju, da je tekma odločena, močno popustile. Gostje so se podarjene napake revanširale in slavile v boju, ki je zanje trajal pet, za nasprotnice pa le dva niza. Igra je bila nekoliko enakovrednejša le v zadnjem nizu, ko so se Mariborčanke delno prebudile, toda razigranih Ljubljančank ni bilo več moč zaustaviti. M. ORNIK

Jesenice : Branik 0:3 (-13, -3, -13)

JESENICE — Telovadnica osnovne šole, gledalcev 100, sodnika Sobrl (Jes) in Paul (Kropa).
JESENICE: Mahnič, Baloh, Rabzelj, Tušar, Lukek, Lužnik, Kelbl, Purger, Golob, Primic, Pazlar.
BRANIK: Kramar, Kranjc, Bezjak, Poljužič, Stojančič, Hribernik, Leskovšek, Pregelj, Frfolja.
Jeseničanke so igrale dobro v prvem nizu, vendar so ga kljub temu morale prepustiti boljšim gostjam. V drugem so domačinke močno popustile in osvojile le tri točke. Mariborčanke so bile močnejše tudi v tretjem nizu in tako zasluženo visoko premagale domače odbojkarice. L. KATNIK

Krka : Golovec 3:1 (10, -10, 12, 12)

NOVO MESTO — Telovadnica OŠ Grm, sodnika Marucelj (Lj) in Koprivnik (Novo mesto), gledalcev 30.
KRKA: Rajer, Boh, Fila, Pilič, Finc, Ivanetič, Gorjanc, Furlan, Bregar, Suša, Forte.
GOLOVEC: Jager, Lesjak, Aškerc, Pečovnik, Podbrežnik, Kolar, Planteu, Boben, Jankovič.
V zanimivem in razburljivem srečanju so več pokazale Novomeščanke, zato je tudi njihova zmaga zaslužena. Tako so se Celjankam oddolžile za poraz v jesenskem delu tekmovanja. Posebno zanimiv je bil četrti niz, ki so ga domačinke z velikim mero požrtvovalnosti dobile in tako prišle do dveh dragocenih točk. S. DOKL

Mislinja : Fužinar preloženo

1. Fužinar	8	8	0	24:6	16
2. Branik	9	6	3	22:11	15
3. Ljubljana	9	6	3	22:17	15
4. Golovec	9	5	4	16:16	14
5. Krka	9	4	5	18:20	13
6. Jesenice	9	4	5	17:20	13
7. Maribor	9	2	7	14:21	11
8. Mislinja	8	0	8	4:24	8

PARI PRIHODNJEGA KOLA: Branik — Maribor, Ljubljana — Krka, Golovec — Mislinja, Fužinar — Jesenice.

AVTO + magazin
AVTO magazin

II. ZVEZNA ODBOJKARSKA LIGA — ZAHOD

Poraz vodilnih

Odbojkarji Maribora doma premagali moštvo Karlovca, ki še naprej vodi

LJUBLJANA — V 3. kolu spomladanskega dela prvenstva sta doslej vodeči moštvi Karlovca in Metalca nepričakovano doživeli poraz v gosteh. Presenečenje ju je čakalo v Mariboru in na Bledu. Metalac je s tem porazom zdrsnil na 3. mesto, Maribor je drugi, še naprej pa vodi Karlovac z dvema točkama prednosti. V slovenskem derbiju je Fužinar doma premagal Salonit, Bovec pa Enotnost. Izola pa je prav tako doma premagala igralce iz Reke.

Maribor : Karlovac 3:1 (-13, 14, 8, 0)

MARIBOR — Telovadnica OŠ Lackov odred, gledalcev 100, sodnik Saračević (Breza).
MARIBOR: Perše, Lečnik, Greif, Vodovnik, Turk, Lamut, Indest, Lobnik.
KARLOVAC: Vidaković, Popović, V. Zec, Milošević, Žitko, I. Zec, Čorak, Mrkša, Lender.
Tako razburljive športne prireditve v Mariboru že lep čas ni bilo. Karlovčani so bili namreč vse do te tekme edina neporažena ekipa v ligi, z velikimi ambicijami za ponovno uvrstitev v I. zvezno ligo. Mariborčani pa so jih povsem nadigrali, za nameček pa so zadnji niz dobili brez izgubljene točke.
Na začetku prvih dveh nizov je bilo v domači ekipi čutiti precej živčnosti, ki pa jo je še bolj povečal sodnik Saračević z dvema nerazumljivima odločitvama v škodo domačinov. Šele takrat so domači igralci spoznali, da jim uspeh lahko prinese le igra v polju in ne prerekanje s sodnikom in v nadaljevanju so zaigrali kot prerojeni. Nasprotniku niso dovolili, da bi se jim približal, kaj šele da bi izenačil. V 4. nizu so bili Karlovčani povsem nemočni in so se vdali v usodo.
Čeprav je celotna domača ekipa igrala odlično, velja pohvaliti Lobnika, Indesta in Lečnika.
Karlovčani so za to srečanje zahtevali sodniško dvojico iz BiH, vendar je na tekmo prispel le Saračević, ki jo je sam tudi vodil, kajti gostje niso dovolili, da bi bil njegov pomočnik kdo od mariborskih zveznih sodnikov. M. ORNIK

Izola : Partizan 3:0 (13, 12, 6)

IZOLA — Telovadnica OŠ, gledalcev 80, sodnika Miljuš (Maribor), Bajt (Jes).
IZOLA: Nikolič, Cerjak, Frankovič, Kapel, Mitroševski, Jakomin, Gorjup, Jakopič, Morgan, Cermelj.
PARTIZAN: Sturić, Lazarević, Djurović, Čortić, Niessner, Vučković, Mijaljević, Dokić, Jakša.
Odbojkarji Izole so prijetno presenetili z izredno dinamično igro. Gostje so bili enakovredni le v 1. nizu, v zadnjem pa so povsem popustili. Najbolj razburljiv je bil 2. niz, ko so domačini povedli že z 8:0. Gostje so izenačili in tudi povedli, vendar pa so v odločilnih trenutkih domači odbojkarji le zaigrali tako kot je treba in dobili niz.
Pri domačih sta z dobro igro izstopala Nikolič in Gorjup, pri gostih pa Lazarević in Dokić. L. OSTROUŠKA

Fužinar : Salonit 3:0 (6, 15, 5)

RAVNE — Dvorana O. Š. P. Voranc, gledalcev 200, sodnika Klemenc (Lj) in Verbič (Ravne).
FUŽINAR: Košuta, Golob, Spanžev, Slatinšek, Filipančič, Ban, Ranc, Urnaut, Rožanc.
SALONIT: Bavdnž, Tušar, B. Jelavič, I. Jelavič, Vidič, Jakopič, Tomažič.
Ravenčani so zlahka osvojili prvi niz, šele v drugem nizu pa se je vnel hud boj za vsako točko. Gostje so igrali odlično v polju, domači pa na mreži. Rezultat je bil vseskozi tesen. Nekaj časa so vodili Ravenčani, nekaj časa pa gostje. Na koncu pa so ga le dobili domačini. Zadnji niz je bil le formalnost, saj so gostje uvideli, da nimajo nobenih možnosti za zmago. L. MLAKAR

Bled : Metalac 3:2 (6, 13, -9, -10, 13)

BLED — Telovadnica OŠ, gledalcev 200, sodnika Šinkovec (Lj) in Demšar (Jes).
BLED: Ferjan, Andolšek, Miha Torkar, Mitja Torkar, Udrih, Završič Rešek, Viskovič, Pretnar.
METALAC: Bajić, Tonković, Jurić, Saračević, Kašić, Šedić, Vranišević, Mulalalić, Bosanović, Kudra.
Končni izid tekme je bil ves čas negotov, saj sta se nasprotnika ob dobri igri v polju in na mreži ves čas menjavala v vodstvu. Domači so začeli precej agresivno in gostje jih niso mogli zaustaviti, v 3. nizu pa je že spet kazalo, da bodo zmagali domači, vendar jim to zaradi izredno požrtvovalne igre gostov ni uspelo.
V 4. nizu pa so domačini napravili nekaj napak in ga izgubili. V zadnjem so gostje ponovno vodili, vendar so domačini z dobro igro že skoraj izgubljeni niz uspeli obrniti v svojo korist ob koncu tudi zmagati. B. RAUH

ČIB Bovec : Enotnost 3:1 (9, 14, -11, 6)

BOVEC — Telovadnica osnovne šole Petra Skalarja, gledalcev 220, sodnika Levar (Maribor) in Berdon (Kanal).
ČIB: Gašperšič, Zorč, Mlekuž, Kravanja, Šuligoj, Istenič, Čopi, Komac, Skok, Rot.
ENOTNOST: Arh, Krivograd, Tadič, Kumar, Kaiser, Vidič, Krews, Klešej, Lakner, Rožej, Rotar, Kosmina.
V pomembni tekmi za obstanek v ligi so domači zasluženo slavili zmago. Živčnost je botrovala številnim osnovnim napakam na obeh straneh mreže, kljub temu pa je bila igra zelo zanimiva. Gostje iz Ljubljane kljub dobremu vodenju trenerja Krevsla niso osvojili več kot en niz. Pri Ljubljančanih se ni nihče posebno odlikoval. Pri Bovcu pa je bil najboljši Gašperšič. M. KLAVORA

1. Karlovac	12	10	2	33:11	20
2. Maribor	12	9	3	31:14	18
3. Metalac	12	9	3	31:14	18
4. Fužinar	12	9	3	30:15	18
5. Bled	12	7	5	25:20	14
6. Izola	12	4	8	18:28	8
7. Salonit	12	4	8	16:29	8
8. ČIB Bovec	12	3	9	16:31	6
9. Partizan (Z)	12	3	9	13:30	6
10. Enotnost	12	2	10	12:33	4

PARI PRIHODNJEGA KOLA: Fužinar — Maribor, Salonit — Bled, Metalac — Bovec, Enotnost — Izola, Partizan — Karlovac.

ŠAH — ŠAH — ŠAH — ŠAH — ŠAH

Zdaj miroljubna

Korčnoj in Petrosjan sta remizirala sedmo partijo dvoboja že v 25. potezi

IL CIOCCO — Sedma partija dvoboja kandidatov za svetovnega prvaka med Korčnojem in Petrosjanom se je končala remi v 25. potezi, tako da je rezultat zdaj 3,5:3,5.

Tokrat sta prvič v dvoboju igrala ortodoksno obrambo damskega gambita. Po menjavah v središču je kmalu prišlo do razpleta. Remi je prek sodnika Kažića predlagal Korčnoj, Petrosjan pa ga je po krajšem razmišljanju sprejel. Naslednja, osma partija bo na sporedu v ponedeljek.

Tokrat je bilo v dvorani precej več gledalcev kot prej. Očitno je, da sta zadnji dve partiji pritegnili precejšnjo pozornost. Tolikšen obisk je povzročil precej težav sodnikom, ki jim nikakor ni uspelo vzpostaviti popolne tišine.

Portisch preložil partijo

ROTTERDAM — Osma partija dvoboja med Larsenom in Portischem je bila na zahtevo madžarskega velemojstra, ki se je pritoževal nad bolečinami v trebuhu, preložena in jo bosta velemojstra igrala v ponedeljek. Portisch tako še naprej vodi s 4:3.

Prekinjeno v Luzernu

LUZERN — Velemojstra Mecking in Polugajevski sta prekinila osmo partijo dvoboja v 42. potezi. Bele figure je imel brazilski velemojster, ki je partijo začel z dvojnim skokom kraljevega kmeta. Polugajevski je izbral sicilijansko obrambo. Partija je prekinjena v položaju, v katerem imata oba velemojstra po trdnjavo in štiri kmete. Rezultat je 4:3 (1) za Polugajevskega.

Nov poraz Gligorića

BAD LAUTERBERG, 20. marca — V 12. kolu mednarodnega prvenstva ZRN je Gligorić zgubil s sovjetskim velemojstrom Furmanom in tako vnovič zdrsnil pod mejo polovice možnih točk. Svetovni prvak Karpov je premagal madžarskega velemojstra Cooma in tako z 9,5 točke uvrstil vodstvo na lestvici.

Drugi rezultati 12. kola: Timman : Tore 1:0, Sosonko : Hermann 1:0, Wochenfuss : Olafsson remi, Miles : Gerusel 1:0, Libersen : Andersson remi in Hübner: Keene remi.

Vrstni red: Karpov 9,5, Timman 8, Furman 7,5, Hübner, Olafsson in Sosonko po 7, Libersen 6,5, Coom, Keene in Miles po 6, Andersson in Gligorić po 5,5 itd.

Rakić še vodi

VRNJAČKA BANJA — V 4. kolu mednarodnega turnirja so igrali takole: Raičević : Milošević 0:1, Ermenkov : Simić 1:0, Rajković : Marjanović prek., Tringov : Rodriguez 0:1, Ivanović : Martinović prek., Knežević : Tajmanov remi, Rakić : Jansa remi. V nadaljevanju prekinjenih partij iz prejšnjih kol pa so bili doseženi tile rezultati: Tajmanov : Rajković prek., Rodriguez : Milićević 1:0, Martinović : Ermenkov 1:0, Rajičević : Simić 1:0, Ivanović : Jansa 1:0.

Vrstni red: Rakić 3, Ermenkov 2,5, Martinović, Rodiguez in Marjanović 2 (1) Knežević 2 itd.

Na vrhu Levitina

BEOGRAD — V nadaljevanju tradicionalnega mednarodnega turnirja šahistk so igrali takole: 10. kol. — Hartston : Pihajlić prek., Georgijeva : Levitina remi, Dekić : Stadler 1:0, Marković : Sokolov prek., Garcia : Petrović 1:0, Verőci : Ivanka remi; 11. kolo — Petrović : Ivanka prek., Sokolov : Garcia prek., Stadler: Marković 1:0, Levitina : Dekić 1:0, Baumstark : Hartston remi, Pihajlić : Georgijeva remi.

Vrstni red: Levitina 7, Veröci in Georgijevska 6,5, Ivanka 5,5 (1), Baumstark 5,5 itd.

Videm pred Idrijo

SOLKAN — V nadaljevanju interlige so šahisti Vidma, ki so vodili po dveh kolih, z zmagama v 3. in 4. kolu svojo prednost še povečali. Največji skok na turnirski razpredelnici so naredili Idrijčani, ki so se z zadnjega mesta povzpeli do delitve drugega. Z dvema porazoma je močno razočaral Trst.

Rezultati: 3. kolo: Čedad : Celovec 4:2, Videm : Trst 5,5:0,5, Gorica : Nova Gorica 3,5:2,5, Pordenone : Idrija 0:6, Portorož : Tolmin 4:2; 4. kolo: Celovec : Tolmin 1,5:4,5, Idrija : Portorož 4,5:1,5, Nova Gorica : Pordenone 3:3, Trst : Gorica 2:4, Čedad : Videm 1,5:4,5.

Vrstni red: Videm 19,5, Idrija in Gorica 10, Pordenone 7,5, Celovec 7.

Naslednji dve koli bosta 17. aprila v Trstu. S. KOVAČ

Kočevje : Borovnica 5,5:4,5

KOČEVJE — V prvem srečanju dvoboja za nastop v republiški ligi so kočevski šahisti premagali igralce Borovnice. Mestek in Gornik ter obe mladinki so razmeroma hitro premagali nasprotnike. Cimer je na prvi deski izgubil s Slakom. Zaradi nastopa slednjega pa so domačini po dvoboju vložili pritožbo.

REZULTATI: Cimer : Slak 0:1, Ivić : Ukmar remi, Mestek : Gradišnik 1:0, Podkoritnik : Ljajić 0:1, Gornik : Makovec 1:0, Ofak : Šivic 0:1; mladinke: Tanko : Kovač 1:0, Babič : Vrhovec 1:0; mladinci: Kovač : Jerič 0:1, Žilevski : Cestnik 1:0. Z. F.

Turnir v Domžalah

DOMŽALE — V nadaljevanju 14. tradicionalnega šahovskega turnirja so bili doseženi naslednji izidi: v glavni skupini: **4. kolo:** Šifrer — Planinc 1:0, Bavčar — Božič 1:0, Mejak — Slak 1:0, Bizjak — Karnar 0:1, Ivačič — Vavpetič remi; **5. kolo:** Slak — Bizjak 1:0, Vavpetič — Mejak 1:0, Planinc — Bavčar 1:0, Božič — Ivačič 0:1, Karnar — Šifrer remi; **6. kolo:** Ivačič — Planinc 1:0, Mejak — Božič 0:1, Šifrer — Bavčar in Karnar — Slak oba remi, Bizjak — Vavpetič ponovno prekinjena. **Vrstni red:** Ivačič in Šifrer po 4 in pol, Vavpetič 4 (1), Karnar, Slak 3 in pol, Planinc 3, Mejak 2 in pol, Bavčar 2, Božič 1, Bizjak pol (1).

Skupina drugokategornikov: **4. kolo:** Osolin — Košir Pavla 1:0, Jereb — Trebušak remi, Jagodic — Zupančič Peter 1:0, Zupančič Mitja — Kobler 0:1, Auda — Skok 1:0; **5. kolo:** Skok — Jereb 1:0, Zupančič Peter — Auda 0:1, Košir Pavla — Jagodic 1:0, Kobler — Osolin remi, Trebušak — Zupančič Mitja prekinejna; **6. kolo:** Osolin — Jagodic 1:0, Zupančič Mitja — Skok 0:1, Kobler — Trebušak 0:1, Auda — Košir Pavla in Jereb — Zupančič Peter remi. **Vrstni red:** Auda 5, Skok in Osolin 4 in pol, Trebušak 4 (1), Kobler, Košir Pavla in Jereb 2 in pol, Jagodic 2, Zupančič Peter 1, Zupančič Mitja pol (1). L. HREN

Na kratko

POSTOJNA — Na tekmovanju za pokal JLA je med trinajstimi zmagal Dekanj, drugo in tretje mesto pa sta si razdelila Šimon in Gospodarič. Po 5. kolu turnirja četrtokategornikov vodi Medved. E. P.

NOVA GORICA — Na rednem brzopoteznem turnirju je s 13,5 točke zmagal Šuligoj, drugi pa je bil Rusjan z 10 točkami. F. B.

LJUBLJANA — Na rednem tedenskem brzoturnirju je bil najuspešnejši Krivec z 9,5, sledili so Draksler 8,5, Memišević 7, Kohek in Music 6,5, Bras 5,5 itd. J. T.

VELENJE — Na marčevskem brzopoteznem turnirju je med dvajsetimi udeleženci zmagal Pevnik pred Gorškom in Labusom. Po treh turnirjih v skupni razvrstitvi vodi Goršek pred Špehom. H. J.

PTUJ — Na področnem ekipnem prvenstvu invalidov je med osmimi moštvi zmagal Maribor pred Slovenj Gradcem, Celjem, drugo ekipo Maribora itd. J. B.

KRMELJ — Na marčevskem brzopoteznem turnirju je zmagal Prosenik pred Šribarjem in Zupanom. B. D.

ŠKOFJA LOKA — Na ekipnem področnem prvenstvu šahistov invalidov za Gorenjsko, Zasavje in Posavje so zmagale Jesenice pred Kranjem, Škofjo Loko, Sevnico itd. Prvi dve ekipi bosta igrali na republiškem prvenstvu. B. D.

RIBNICA — Na 2. brzopoteznem turnirju se je deset šahistov pomerilo po štirikrožnem sistemu. Po pričakovanju je zmagal Golia pred Malnarjem. M. G.

LJUBLJANA — Zveza za šport in rekreacijo invalidov Slovenije je pripravila prvo področno tekmovanje Ljubljane in Dolenjske v šahu. Prvenstvo je organiziral Zavod za usposabljanje invalidne mladine v Ponikvah na Dolenjskem. Sodelovalo je sedem ekip. Prvi dve ekipi sta se uvrstili na republiško prvenstvo, ki bo prihodnji mesec v Kamniku.

Vrstni red: Ponikve I 12,5, Ljubljana-Šiška I 11,5, Komet 11,5, Kočevje 11, Šiška II 9, Ponikve II 6, Črnomelj 2. V. B.

elma

tovarna gospodinjskih aparatov
in elektromateriala
Ljubljana — Črnuče

razglaša
naslednja prosta delovna mesta

V DELOVNI SKUPNOSTI SKUPNIH SLUŽB

1. RAZVIJALCA INŠTALACIJSKIH MATERIALOV

Delovna področja:
— vodenje, razvijanje in nosilec celovite odgovornosti za razvoj izdelkov
— proučevanje in predvidevanje smeri razvoja inštalacijskih materialov
— predlaganje celovitosti proizvodnega programa inštalacijskih materialov

Pričakujemo, da bodo kandidati izpolnjevali naslednje pogoje:
— visoka izobrazba elektro ali strojne stroke oziroma arhitekture
— delovne izkušnje na področju razvijanja tehničnih izdelkov za serijsko proizvodnjo in na področju projektiranja tehničnih izdelkov za serijsko proizvodnjo

2. VODJE OBDELAVE PODATKOV

Delovna področja:
— organiziranje priprave in načrtovanje obdelave podatkov
— kontroliranje ustreznega poteka dela in dotoka podatkov za obdelavo
— predlaganje sprememb poslovanja pri obdelavi podatkov

Pričakujemo, da bodo kandidati izpolnjevali naslednje pogoje:
— visoka izobrazba ekonomske, organizacijske, strojne ali elektro smeri
— delovne izkušnje na področju organiziranja avtomatske obdelave podatkov poslovanja
— pasivno obvladanje angleškega jezika

3. VODJE STANOVANJSKE ZADRUGE
delo velja za določen čas, do imenovanja direktorja zadruge

Delovni področji:
— opravljanje zadev v zvezi z ustanovitvijo in registracijo stanovanjske zadruge (ustanovitvena pogodba, statut)
— organiziranje poslovanja stanovanjske zadruge

Pričakujemo, da bodo kandidati izpolnjevali naslednje pogoje:
— višja izobrazba pravne, ekonomske ali organizacijske smeri
— biti mora samozavesten in iznajdljiv. ter imeti organizacijske sposobnosti
— delovne izkušnje na področju organiziranja stanovanjskih ali drugih obratov in na področju poslovno ekonomskih odnosov

V TOZD GOSPODINJSKI APARATI

1. VODJE PROJEKTOV

Delovna področja:
— vodenje vpeljave novih izdelkov in večjih rekonstrukcij izdelkov
— načrtovanje razvoja izdelkov in procesnih tehnologij TOZD
— organizacija vpeljave obdelovalnih tehnologij

Pričakujemo, da bodo kandidati izpolnjevali naslednje pogoje:
— visoka izobrazba strojne, elektro ali organizacijske smeri
— delovne izkušnje na področju tehnologije, serijske izdelave in operativne priprave proizvodnje ter na področju vpeljave novih izdelkov v proizvodnji in vodenju projekta organizacije dela

Nudimo vam zanimivo in samostojno delo, nadaljnje izpopolnjevanje in izobraževanje, sodelovanje z raznimi institucijami doma in v tujini.

Osebne dohodke po samoupravnem sporazumu.

Organiziran prevoz na delo in z dela. Možnost graditve lastne hiše.

Ponudbe pošljite v 15 dneh po objavi na naslov: »EMA«, tovarna gospodinjskih aparatov in elektromateriala, kadrovska služba — Črnuče.

Interesente vabimo, da se osebno oglasijo v kadrovski službi D.O., kjer se bodo lahko podrobneje seznanili z zahtevami in pogoji, ki jih nudimo.

Posodobljenje atletskega štadiona

MARIBOR — Dogovor, da bo atletski štadion ŽAK Maribor prenovljen do letošnjega tradicionalnega zorkovega memoriala v začetku junija in da bo dobra dva tedna pozneje v svoji »novi preobleki« na voljo tekmovalcem za prvenstvo JLA, bo uresničen. Tako lahko vsaj skiepamo po marljivem delu tako pripadnikov JLA kot tudi drugih služb pri sedanjih zemeljskih delih. Obiskovalcu atletskega štadiona ni težko že prvi hip ugotoviti, da gre za popolno posodobljenje dosedanjih tekmovalnih naprav, pri čemer je zlasti vidna racionalna razdelitev in večje število tekmovališč za skoke in mete. Tudi tekališče, zlasti zavoji, so sodobni začrtani, tako da v bodoče ne bo več ugovorov, da so preozki.

Gradnjo novih naprav sta si pred dnevi ogledala tudi zvezna kapetana moške in ženske reprezentance SFRJ Dane Korica in Ivica Matijević in dejala, da bosta poslala že letos del reprezentantov na pripravе v Maribor. Ob štadionu je namreč sodobna dvorana z nekaterimi napravami za vadbo in za dviganje uteži. Posebno sta bila zadovoljna s tereni, ki sta si jih ogledala na Pohorju pri novem hotelu Areh, ki so zlasti idealni za trening dolgoprogašev.

S prenovljenim atletskim štadionom bo torej mariborska atletika dobila izredne možnosti za nadaljnji razvoj.

Z. V.

Foto:. B. ČERIN

30 let uspehov

Avto-moto turing klub Ljubljana je slovesno proslavil tridesetletnico

LJUBLJANA — »Naš klub je ob tridesetletnici dobil srebrno plaketo Borisa Kidriča mestne zveze organizacij za tehnično kulturo v Ljubljani. To je nedvomno najlepše priznanje za naše dosežke, hkrati pa tudi velika obveznost za prihodnje,« je dejal predsednik AMTK Ljubljana Franc Molan na slovesni proslavi 30. obletnice tega vzornega kolektiva.

Že kmalu po osvoboditvi je AMD Ljubljana s številnimi sekcijami med katerimi so prednjačili predvsem športniki — dirkači, razpredlo široko družbeno koristno aktivnost. Poleg privlačne športne dejavnosti je društvo posvetilo veliko pozornost predvsem vzgoji novih voznikov, tudi v vrstah obveznikov predvojaške vzgoje in JLA. Posebna skrb v marljivem kolektivu je veljala že od nekdaj predvsem članstvu, za katero so prirejali ocenjevalne vožnje, rallyje in izlete, po letu 1963 pa se je društvo uvrstilo tudi med najaktivnejše na področju speedwaya. Leta 1971 se je društvo potem preimenovalo v AMTK Ljubljana; ker je v program dela vključilo tudi turizem.

Številke o opravljenem delu so take, da je članstvo res lahko ponosno nanje. Med drugim je društvo priredilo npr. 14 dirk za državno prvenstvo v speedwayu, 7 mednarodnih prireditev, 2 conski prvenstvi in 5 tekem za »pokal sosedov«. Samo v letih 1960—1976 je bilo 871 tečajev za nove voznike, izpite pa je opravilo kar 31.140 tečajnikov. Pri tem je bilo opravljenih 1.245.000 motour in prevoženih 21.200.000 km. Tečajev za prvo pomoč v prometu je bilo 351, 9.878 tečajnikov pa je opravilo izpit iz prve pomoči.

Ob vsem rednem delu je društvo, ki ima sedaj 31 redno zaposlenih (predavateljev, instruktorjev, društvenih delavcev), načrtno skrbelo za moto-tehnično in kadrovsko bazo ter z lastno, dobro opremljeno šolo za nove voznike ustvarjalo dobre možnosti za nadaljnji napredek in širjenje tehnične kulture, med drugim prek prizadevnih mentorjev tudi po šolah. Vsi uspehi so naposled tudi rezultat dobrega sodelovanja z društvi in organizacijami; AMTK Ljubljana se ni nikoli zapiral v svoj krog.

V letu Titovih jubilejev si je IO AMTK Ljubljana — najdaljši staž v društvu imajo Milan Leban, Zoran Lapajne in Franc Dolinšek — zadal številne naloge: omenimo naj modernizacijo dirkališča, povečanje članstva, predvsem iz formalnega k aktivnemu povsod, kjer so tudi člani društva (KS, TOZD itd.) in izpopolnjevanje lastnega strokovnega kadra za nove, odgovorne naloge v več ko desetstočlanskem kolektivu, najmočnejšem pri nas. Dobre volje že doslej ni manjkalo, na kar kaže tudi podatek, da je na proslavi 30. obletnice, na kateri je sodeloval tudi harmonikarski orkester glasbene šole Moste-Polje pod vodstvom prof. Srečka Piškurja, 161 članov in sodelavcev, med njimi tudi razni delovni kolektivi in organizacije, dobilo zaslužena društvena priznanja.

H.

Pobratenje MC Lonigo in AMD Krško

Društvi že dolgo uspešno sodelujeta — Podpis bo 14. maja

KRŠKO — Pred dnevi so v Krškem opravili prvi del pobratenja med motoklubom Lonigo iz Italije in AMD Krško.

Motoklub Lonigo in AMD Krško sta že dalj časa ugotavljala, da je sodelovanje obeh društev pri uresničevanju ciljev in načel avtomoto organizacije po svoji vsestranosti in pristnosti preseglo meje običajnega sodelovanja. V želji, da bi trajno okrepili to sodelovanje, ki naj bo tudi prispevek obeh društev k uresničitvi nedavno ratificiranih Osimskih sporazumov med republiko Italijo in SFRJ, sta delegaciji obeh društev predlagali, da se MC Lonigo in AMD Krško pobratita. V ta namen so v prijetnem vzdušju in pristnem prijateljstvu parafirali osnutek »Listine« o pobratenju, ki sta ga podpisala predsednika obeh društev Udo Manega in Edo Komočar. Slovesnosti sta se med drugimi udeležila tudi podpredsednik občine Lonigo g. Alessandro Bigi in predsednik OS Krško Silvo Gorenc.

Dokončni podpis »Listine« bo po potrditvi pristojnih organov obeh društev 14. maja letos v Lonigu.

Z »Listino« prevzemata obe društvi skrb za uspešno bratsko sodelovanje, napredek obeh društev, okrepitev in utrjevanje sožitja obeh narodov ter uveljavljanje moto-športa pri nas in na tujem.

Pobratenje je v letu, ko obe društvi slavita 30. obletnico ustanovitve in aktivne dejavnosti in letu, ko mesto Krško praznuje 500 let mestnih pravic.

S. Z.

Šport v TOZD

Pionirjev športni dan

LJUBLJANA — Pred kratkim je sindikalno športno društvo SGP »Pionir« pripravilo na Kobli pri Bohinjski Bistrici športni dan, na katerem je sodelovalo devet tozdov iz Novega mesta, Krškega in Ljubljane. Tekmovanja se je udeležilo 70 tekmovalcev, med sabo pa so se pomerili v veleslalomu in sankanju.

Uvrstitev posameznikov, veleslalom — moški do 30 let: 1. Šuštaršič (projektivni biro) 42,3, 2. Tratar (strojno prometni obrat) 42,5, 3.—4. Ražen in Markovič (oba projektivni biro) 44,5; moški od 30 do 40 let: 1. Vesel (DSSS) 40,3, 2.—3. Slapšak (sektor Krško) in Grandovec (projektivni biro) 44,1, 4. Žnidaršič (lesni obrat) 47,2; moški nad 40 let: 1. Mlakar (PB) 49,6, 2. Zupan (DSS) 55,0, 3. Kežman (sektor Krško) 1.02, 4. Humar (PB) 1.14,7; ženske: 1. Begojev (DSSS) 52,1, 2. Slapšak (sektor Krško) 1.01,8, 3. Intihar (sektor Ljubljana) 1.02,4, 4. Erlah (sektor Ljubljana) 1.02,6; sankanje: 1. Arh (sektor Krško) 27,5, 2. Požek (sektor Ljubljana) 26,6, 3. Šuštaršič (PB) 29,2, 4. Butkovič (sektor Krško) 29,7.

Ekipna uvrstitev: 1. Projektivni biro 480, 2. DSSS 380, 3. gradbeni sektor Krško 325, 4. gradbeni sektor Ljubljana 305 točk itd.

G. R.

Razmah rekreativne košarke v Mariboru

MARIBOR — Pred manj kot letom dni so se delavci Zdravstvenega doma Maribor vključili v košarkarsko rekreativno dejavnost. Takrat se je v telovadnici OŠ v Centru zbralo le nekaj najbolj navdušenih privržencev košarke. Kmalu so se košarkarjem ZD pridružili tudi kolegi iz zavoda za zdravstveno varstvo in Splošne bolnice Maribor. Število tekmovalcev se je v hipu povečalo, tako, da so sklenili, da bodo iz najboljših igralcev sestavili ekipo, ki naj bi sodelovala na sindikalnem prvenstvu Maribora v košarki.

Ekipa je sicer večkrat nastopala oslabljena, kljub temu pa so jeseni dočiveli samo en poraz, sedemkrat pa so zmagali. Premagala jih je ekipa ČP Mariborski tisk. Tako je ekipa ZD zasedla drugo mesto v predtekmovanju v skupini A za ekipo MCMT, obe pa sta nastopili na finalnemu turnirju. V finalni tekmi se je ekipa ZD oddolžila ČPMT za poraz v predtekmovanju in zmagala z 52:42.

Končni vrstni red: 1. Zdravstveni dom, 2. ČP Mariborski tisk, 3. Visoka tehniška šola, 4. Certrus.

B. Č.

Blažič (Novoteks) vodi

NOVO MESTO — Na letošnjem kegljaškem prvenstvu Novega mesta nastopa 36 kegljačev. Po prvem nastopu, ki je bil na kegljišču doma JLA, vodi kegljač Novoteksa Jože Blažič, pred preseneče-njem prvenstva Logarjem (IMV) in Rustjo (Železničar).

Vrstni red po prvem kolu: 1. Blažič (Novoteks) 879, 2. Logar (IMV) 868, 3. Rustja (Železničar) 853, 4. Drenik (Železničar) 842, 5. Barbič (Lukinja) 841, 6. Novijan (Mirna peč) 840 itd.

S. DOKL

Jože Malič — 60-letnik

LJUBLJANA — Te dni slavi 60-letnico znani telesnokulturni delavec Jože Malič, ki je dobršen del svojega življenja posvetil telesni kulturi in športu. Že v osnovni šoli v Vinici se je vključil v sokolsko društvo, poznelе pa v gimnaziji v Novem mestu prerasel v vodnika naraščaja. V članski telovadni vrsti je nastopal na sokolskih zletih v Ljubljani, Subotiti in Pragi, hkrati pa se je posvečal tudi atletiki in nogometu. Začeto pot je nadaljeval z višješolskim študijem telesne kulture, ki ga je končal v Beogradu.

Že avgusta leta 1941 je postal aktivist OF, zaradi izdajstva pa je spoznal številne zapore, dokler se ni po kapitulaciji Italije vključil v enote IX. korpusa.

Po osvoboditvi je svoje delo spet usmeril v telesno kulturo, najprej je kot aktivni oficir v Sloveniji. Sodeloval je tudi pri organizaciji vseh večjih športnih prireditev v Ljubljani. V okviru republiškega sveta zveze sindikatov Slovenije sedaj že več let dela na področju športne rekreacije delovnih ljudi, posebno skrb pa posveča vzgoji amaterskih organizatorjev rekreacije.

HERMAN BERČIČ

Trgovsko izvozno podjetje za domačo in umetno obrt

»DOM« Ljubljana, Mestni trg 24 —

Odbor za medsebojna razmerja delavcev

objavlja
naslednja prosta delovna mesta:

1. **VODJE POTNIŠKO PRODAJNE SLUŽBE —** za nedoločen čas
POGOJI:
— višja strokovna izobrazba ekonomske ali komercialne smeri
— 3 leta delovnih izkušenj
2. **FINAČNEGA KNJIGOVODJE —** za nedoločen čas
POGOJI:
— srednja ekonomska, administrativna šola ali gimnazija
— 1 leto delovnih izkušenj
3. **BLAGOVNEGA KNJIGOVODJE —** za določen čas (nadomeščanje delavke za čas bolezni in porodniškega dopusta)
POGOJI:
— srednja ekonomska šola ali gimnazija ali
— 2-letna administrativna šola
— 1 leto delovnih izkušenj
4. **KNJIGOVODJE BLAGOVNEGA PROMETA —** skrajšan delovni čas 4 ure dnevno — za nedoločen čas
POGOJI:
— srednja ekonomska, administrativna šola ali gimnazija
— 1 leto delovnih izkušenj
5. **REFERENTA ZA KADRE —** za določen čas (do 1. 9. 1977)
POGOJI:
— višja upravna, višja kadrovska šola
— 1 leto delovnih izkušenj pri opravljanju kadrovskih zadev ali
— srednja ekonomska šola ali administrativna šola
— 3 leta delovnih izkušenj pri opravljanju splošnih ali kadrovskih zadev
6. **SKLADIŠČNIKOV — KOMISIONARJEV —** za nedoločen čas
POGOJI:
— končana šola za prodajalce
— 2 leti delovnih izkušenj

Za delovna mesta je predviden poskusni rok.

Kandidati naj pošljejo prijave o izpolnjevanju pogojev v 8 dneh po objavi razglasa na naslov Trgovsko izvozno podjetje za domačo in umetno obrt »DOM« Ljubljana, Mestni trg 24. 1820

Športniki letalstva v Brežicah

Velika prireditev vojnega letalstva in letalske obrambe bo junija

BREŽICE — Letošnja športna tekmovanja pripadnikov jugoslovanskega vojnega letalstva in letalske obrambe, ki bodo v znamenju 35-letnice teh vojaških enot in pod geslom Tito — partija — revolucija, bodo od 10. do 12. julija na športnih terenih v Brežicah, del srečanj pa bo še v Krškem in Sevnici.

Tekmovanj se bo udeležilo več ko 500 zastopnikov vseh letalskih rodov, svoje moči pa bodo merili v vojaškem mnogoboju, streljanju, atletiki, plavanju, odbojki, rokometu in judu. Vojaških tekmovanj se bodo udeležile tudi mladinske ekipe iz vseh treh posavskih občin.

MARIBOR — V prijateljskem nogometnem srečanju je domača ekipa Železničarja na štadionu na Taboru premagala Kovinarja s 3:1 (0:1). Za Železničarja so bili uspešni Sabo, Dobrivojević in Zobović, za goste pa Berić.

D. RUS

Napredek velik

Najmlajše AMD — Slovenijaavto — dosega uspehe na športnem področju

LJUBLJANA — Najmlajše avtomoto društvo v Jugoslaviji AMD Slovenija avto je po dveh letih delovanja pregledalo svoje delo na redni skupščini.

V poročilu predsednika društva Božidarja Aliča je bilo mogoče slišati, da je društvo v dveletnem delu doseglo velik uspeh predvsem na športnem področju, saj v tem društvu gojijo športno dejavnost v treh sekcijah. Med najboljšimi je avtomobilska sekcija; člani te sekcije so v lanski sezoni osvojili največ naslovov državnih prvakov — Andrej Vidic in Drago Zonta med posamezniki in kot klub drugo mesto v rallyjih. Solidne uspehe so dosegli tudi v motokrosu in tekmovanju radijsko vodenih modelov.

Prispevek k ponovni oživitvi avto-športa v Sloveniji je prav gotovo avtospeedway, ki so ga že dvakrat organizirali skupno z AMD Gornja Radgona; ta zvrst je posvečena enemu izmed ustanoviteljev društva, pokojnemu Marjanu Kaučiču. Poleg te osrednje prireditve pa so lani bili soorganizatorji prve dirke na zaprtih dirkališčih na Krku skupaj z AMDK Dinamo. Navezali so stike z društvom INA na Reki, s katerim v okviru rekreacijske sekcije prirejajo razna prijateljska srečanja na snegu in na morju, ki pa so povezana z avto-rallyjem.

Predsednik finančne komisije je povedal, da je društvo poslovalo v redu in da so našli med delovnimi kolektivi, kot so ZCZ, Saturnus, INA, Donit, Barum in drugi, dovolj razumevanja, da lahko tekmovalci tekmujejo na državnih prvenstvih. Avto-šport zahteva veliko finančnih sredstev, ki jih je težko zbrati, pri tem pa ne smemo pozabiti podjetja Slovenija avto, ki ima levji delež pri pomoči društvu.

Za letos so si člani društva zadali nalogo še bolj razširiti delovanje in sodelovati z drugimi slovenskimi društvi, da bi lahko začeli z gradnjo avtodroma v Ljubljani; okrepili bodo dosedanje stike z društvi.

Pred skupščino so še opravili tečaj za športne funkcionarje, saj društvo brez strokovnega kadra ne more uspešno prirejati športnih prireditev.

Na skupščini so podelili društvena priznanja najboljšim tekmovalcem za preteklo sezono v treh sekcijah.

LJUBO STOJANOVIČ

Young premagal Foremana

SAN JUAN — Izzivalec Jimmy Young je premagal bivšega svetovnega prvaka težke kategorije v boksu Foremana v 12. rundi. Po dvoboju so Foremana prepeljali v bolnišnico zaradi poškodbe na roki in zaradi izgube precejšnje količine vode v organizmu.

VELIKA IZBIRA

NADOMESTNIH DELOV ZA PRALNE STROJE, POMIVALNE STROJE, ŠTEDILNIKE, HLADILNIKE ITD., ITD . . .

NASLEDNJIH ZNAMK:

CANDY, CASTOR, RELAX, ZOPPAS, REX, , NAONIS, TRIPLEX, PHILCO, SAN GIORGIO, GIBO, IGNIS, FIDES, INDESIT, MAGIC CHEF, RIBER

V TRSTU PRI

LARET UL. GIULIA 84 a—82 a

(BLIZU TOVARNE DREHER) — TEL. 794453

(Z AVTOBUSI ŠT. 6, 9, 35)

VSEM, KI PRINESEJO TA OGLAS, NUDIMO

10-ODSTOTNI POPUST

OBRTNIKI!

NUDIMO VAM MOŽNOST NAKUPA PO POSEBNIH CENAH

OBIŠČITE NAS — PRIHRANILI BOSTE!

Po domačih krajih

ZAGREB — Za 5. mladinsko evropsko prvenstvo v kegljanju, ki bo od 22. do 26. maja v Zagrebu, se je prijavila še ekipa Italije. Doslej se je prijavilo že osem držav — Francija, Švedska, Avstrija, ZRN, Italija, Romunija, Madžarska in Jugoslavija.

S. P.

ZAGREB — Na mednarodni mladinski drsalni prireditvi v Meranu v Italiji od 25. do 27. t. m. bosta Jugoslavijo zastopali Barbara Jerman (Olimpija) in Nevenka Lisak (Medveščak). Sanda Dubravčić bo v soboto nastopila na ekshibicijski prireditvi v Amiensu v Franciji.

S. P.

ZALEC — V telovadnici osnovne šole v Žalcu je bilo minulo nedeljo 4., 5. in 6. kolo severovzhodne namiznoteniške lige za moške; nastopilo je 10 ekip. Po 6. kolu vodi Ingrad iz Celja z 22 točkami, sledita pa Partizan Žalec in Petovia Ptuj s po 20 točkami. Naslednje kolo bo 10. aprila v Radgoni.

T. T.

INVALIDSKI ŠPORT

Terminsko tekmovanje invalidov SRS

KRANJ — ISD »Borec« iz Kranja je priredilo terminsko tekmovanje v veleslalomu za invalide SRS na Krvavcu. Tekmovanja se je udeležilo približno 50 tekmovalcev in tekmovalk iz 6 društev, in sicer: ISD Borec Kranj, ISD Ljubljana, ISD Trbovlje, ŠDI Velenje, SZ »5. avgust« Tržič ter zveza gluhih SRS.

Tekmovali so po kategorijah invalidnosti. Nekateri tekmovalci so dosegli zelo dobre rezultate. Steza je bila dolga 900 m, imela je 38 vrat in je bila nekoliko ledena — zaradi dežja prejšnjega dne. Kljub temu so invalidi pokazali veliko spretnost na smučeh. Posebej so se izkazali tekmovalci kategorije A z nadkolensko amputacijo, čeprav gre zahvala tudi vsem drugim za ogorčen boj za čim boljšo uvrstitev.

V dobri organizaciji prireditelja ter s pomočjo časomerilcev SK Triglav je tekmovanje popolnoma uspelo.

Po končanem tekmovanju je prireditelj organiziral slavnostno razglasitev rezultatov ter podelitev pokalov, diplom in praktičnih nagrad zmagovalcem oziroma uvrščenim do tretjega mesta.

Rezultati — ženske — kategorija E: 1. Belić (Borec) 1:47,00; **kategorija G:** 1. Razlag (ZGS Ljubljana) 1:33,62, 2. Stopar 1:35,17, 3. Kralj (obe Detto) 2:26,53; **moški — kategorija B:** 1. Bevc (Borec) 1:14,08; **kategorija C:** 1. Ramšak Stane (Ljubljana) 1:08,34, 2. Furlan Franc 1:10,14, 3. Škodlar Franc 1:14,60, 4. Furlan Janez (vsi Borec) 1:40,49; **kategorija A:** 1. Stržinar 1:12,10, 2. Koblar (oba Borec) 1:20,12, 3. Hribar (Trbovlje) 1:22,09; **kategorija E:** 1. Ahačič (SZ »5. avgust«) 1:05,51, 2. Leh (Velenje) 1:07,30, 3. Pungrtnik 1:13,13, 4. Miklošič 1:18,03, 5. Juvan (vsi Borec) 1: 28,75, 6. Ropret (SZ »5. avgust«) 1:46,24; **kategorija D:** 1. Aljančič (Borec) 0:58,50, 2. Stopar 1:02,88, 3. Glažar 1:07,58, 4. Kogovšek 1: 09,82, 5. Kuhar (vsi ZGS Ljubljana) 1:10,17, 6. Spilar (Trbovlje) 1:10,59 itd.

C. S.

BADMINTON

Amfova delila ničle

LJUBLJANA — 2. republiški turnir A v telovadnici OŠ F. Bevk je bil kvalitetno eden najslabših doslej. Koprivšek, D. Pohar, Križmanova in Mikličeva so bili odsotni, Čaleta in Šepec sta nastopila poškodovana, večina drugih pa je zaigrala pod svojimi zmožnostmi. Slabo formo nekaterih so izkoristili veterana Žorga in Pavčič ter Žagar za visoke uvrstitve. Zlasti slednji, ki se je komaj kvalificiral na turnir, je izredno presenetil, čeprav so strokovnjaki njegov prodor že dolgo pričakovali. V oslabljeni konkurenci je zlahka zmagal Berden pred tokrat zelo solidnim Vrhuncem, ki pa je v finalu zaradi utrujenosti povsem popustil.

Amfova je bila na turnirju brez resne tekmice. Vse tri mlade igralke finalne skupine, med seboj sicer precejizenačene (o razvrstiti je odločala razlika v nizih), so dosegle proti zmagovalki le 1 točko.

Rezultati: moški — I. finalna skupina: Berden : (Vrhunec 15:10, 15:5, Šepec 15:12, 15:10, Čaleta w. o.), Vrhunec : (Šepec 10:15, 15:10, 15:6, Čaleta 15:13, 15:10), Šepec : Čaleta w. o.; **vrstni red:** 1. Berden, 2. Vrhunec, 3. Šepec (vsi Olimpija), 4. Čaleta (Ježa), 5. Žorga, 6. Žagar, 7. Zupančič, 8. Pavčič, 9. Šilc, 10. Čuk (vsi OI), 11. M. Zaletel (J), 12. J. Zaletel, 13. Kovač (oba OI).

Ženske — I. finalna skupina: Amf : (Krenker 11:0, 11:0, Atanasijević 11:0, 11:0, Kovač 11:1, 11:0), Krenker : (Atanasijević 11:4, 7:11, 9:12, Kovač 12:10, 11:2), Atanasijević : Kovač 11:8, 3:11, 4:11; **vrstni red:** 1. Amf, 2. Krenker (obe OI), 3. Atanasijević (J), 4. Kovač (OI), 5. Slibar (Lendava), 6. Štrmole, 7. N. Koprivšek (obe J), 8. Tratnik (OI), 9. Jeras (J), 10. Mertlik (L).

D. N.

STRELJANJE

Za Kajuhov memorial

VELENJE — Strelska družina Mrož je pripravila strelsko tekmovanje za Kajuhov pokal. Sodelovalo je 26 ekip osnovnih in srednjih šol, TOZD in KS.

Rezultati: krajevne skupnosti — ekipno: 1. Desni breg (Vel) 248, 2. Šmartno 204, 3. Škale 167, posamezno: 1. Krh (Desni breg) 87, 2. Napotnik (Konovo) 80, 3. Godec (Šmartno) 72; **TOZD** — ekipno: 1. RSC — RPP 258, 2. REK —jama vzhod 189, 3. REK — ESO 184, posamezno: 1. Junačko 87, 2. Pajt 86, 3. Srdić 85 (vsi RPP); **osnovne šole** — ekipno: 1. Miha Pintar — Toledo 254, 2. Anton Aškerc 241, 3. Gustav Šilih 206, posamezno: 1. Petek 87, 2. Krh (oba M. Pintar — Toledo), 3. Žučko (A. Aškerc) 84; **srednje šole** — ekipno: 1. RSC — PRS 251, 2. Gimnazija 208, 3. RSC — KPŠ 151, posamezno: 1 Ranšak (Gimn) 88, 2. Puškič 86, 3. Junačko (oba PRS) 84.

M. ŽUČKO

Novice iz Tržiča

TRŽIČ — V počastitev dneva žensk je strelska družina Anton Štefe-Kostja priredila tekmovanje žensk z zračno puško, kjer je zmagala s 135 krogi Valjačeva (LB Tržič) pred Krevsovo (BPT) s 1[illegible] in Koširjevo (BPT) s 121 krogi.

Na Kriški gori se je na tradicionalnem Muflonovem smuku pomerilo 30 smučarjev. Med pionirji je zmagal Bukovnik, med mlajšimi člani Peharc in med starejšimi Planinc.

Tržiški tekmovalci so zmagali na 21. tradicionalnem mednarodnem sankaškem tekmovanju. To je bila njihova že 3. zaporedna zmaga.

Bivši tržiški rokometaši Marjan in Jože Sitar, Franc, Slavko in Bruno Teran, Jakšič, Janc, Vagner, Jazbec, Dobre in Ješe so zmagovalci mednarodnega rokometnega turnirja v Celovcu, na katerem sta nastopili še ekipi Avstrije in ZRN.

Člani TVD Partizana iz Križ so na rednem občnem zboru ocenili svoje delo v preteklem letu ter sklenili, da bodo v prihodnje več pozornosti namenili rekreaciji in množičnim akcijam.

N. ANTONIČ

NAMIZNI TENIS

Kadak in Ojstrškova prvaka

LJUBLJANA. — Olimpija in Kemičar sta bila najbolj uspešna kluba na namiznoteniškem prvenstvu centralne regije Ljubljane v pionirskih disciplinah, ki je bilo včeraj v prostorih OŠ A. Jakhelj v Zalogu. Nastopilo pa je 120 igralcev in igralk iz 14 klubov.

Nova pionirska prvaka sta postala Rok Kadak (OI) in Andreja Ojsteršek (Kemičar), oba brez težav. Pri pionirjih se je med najboljšo osmerico uvrstilo kar šest igralcev Olimpije in dva igralca Kočevja, pri pionirkah pa je imela Olimpija med osmerico štiri igralke, Kemičar dve, Kajuh in Ilirija pa po eno.

Rezultati — četrtfinale, pionirji, pos: Kadak (OI) — Pogorelec S. (Koč.) 2:0, Jagodic — Peterlin (oba OI) 2:0, Gorinšek — Levstek (oba OI) 2:0, Založnik (OI) — Pogorelec B. (Koč) 2:0, **polfinale:** Kadak — Jagodic 2:1, Založnik — Gorinšek 2:1, **finale:** Kadak — Založnik 2:1, **pionirke — četrtfinale:** Ojsteršek A. (Kem) — Reflak (OI) 2:0, Bitenc (OI) — Tomšič (II) 2:0, Dekleva (OI) — Pečar (OI) 2:0, Salimč (Kem) — Pene (Kaj) 2:1, **polfinale:** Ojsteršek — Bitenc 2:0, Salimč — Dekleva 2:0, **finale:** Ojsteršek — Salimč 2:0, **pionirji, dvojice** — polfinale: Založnik—Kadak (OI) : Šarlah—Gruden (II) 2:0, Jagodic—Gorinšek (OI) : Hvastja—Bukva (Kaj-OI), 2:1, finale: Založnik—Kadak : Jagodic—Gorinšek 2:0, **pionirke, dvojice** — polfinale: Ojsteršek A. —Salimč (Kem) : Novak—Savšek (Trb) 2:1, Dekleva—Bitenc (OI) : Ojsteršek V.—Kunstelj (Kem) 2:0, **finale:** Ojsteršek A —Salimč : Dekleva—Bitenc (OI) 2:0.

D. N.

ODBOJKA

Tehnik in Celje občinska prvaka

CELJE — Na občinskem prvenstvu v odbojki za ŠSD na srednjih šolah je nastopilo 11 ekip — 6 ženskih in 5 moških. Rezultati: **mladinci** — tehniška š : gimnazija 2:0, ESC : ŠKIMC 2:1, tehniška : PSC 2:0, gimn. : ESC 2:0, tehniška : ESC 2:0, gimn. : ŠKIMC 2:0, tehniška : ŠKIMC 2:0, gimn. : PSC 2:0, PSC : ŠKIMC 2:0, PSC : ESC 2:0. **Vrstni red:** 1. ŠSD Tehnik 8, 2. ŠSD Kajuh 6, 3. ŠSD Pedagog 4, 4. ESC 3 in 5. ŠKIMC Štore brez točke.

Mladinke — skupina A: ESC : SZS 2:0, tehniška : SZS 2:0 in ESC : tehniška 2:0. **Vrstni red:** 1. ESC, 2. ŠSD Tehnik, 3. SZS; skupina B — gimn. : gostinska š. 2:0, gimn. : PSC 0:2 in PSC : gostinska 2:0. Vrstni red — 1 PSC, 2. ŠSD Kajuh, 3. gostinska š.

Finale: 5.—6. mesto gostinska š. : SZŠ 2:1, 3.—4 mesto tehniška : gimn. 2:0 in za 1.—2. mesto PSC : ESC 2:0.

Pri mladincih sta se uvrstili na področno prvenstvo ekipi ŠSD Tehnik in ŠSD Kajuh, pri mladinkah pa ŠSD Pedagog in ŠSD ESC.

K. J.

CESTNO PODJETJE
LJUBLJANA, n. sol. o.
LJUBLJANA, Stolpniška 10

sprejme
za počitniški dom v
VOLPARIJI pri Umagu:

1. UPRAVNIKA —
— VK ali KV gostinski delavec z najmanj 5 let prakse na enakem ali podobnem delu; šoferski izpit B kategorije in lasten avtomobil; mesečni prejemki 7.300,— din
2. KUHARICO —
— VK, KV ali priučena kuharica z najmanj 5 leti prakse v samostojnem delu v kuhinji; mesečni prejemki 6.700 din
3. TOČAJKO — SERVIRKO —
— končana osemletka, mlajša moč s smislom in veseljem do dela v gostinstvu; mesečni prejemki 5.700,— din
4. POMOŽNO DELAVKO
— mlajša moč za čiščenje in pomoč v kuhinji; mesečni prejemki 5.400,— din

V počitniškem domu letuje 30 do 40 gostov, odprt bo predvidoma od 25. junija do 5. septembra 1977. Razen prejemkov, ki so navedeni v čistem znesku, nudimo osebju doma tudi brezplačno hrano in stanovanje. Kandidate vabimo, da se priglasijo čimprej s pismeno vlogo, oz. da se osebno zglasijo v kadrovski službi podjetja.

1880

EKONOMSKI ŠOLSKI CENTER CELJE

Svet centra

razpisuje
prosto delovno mesto:

PROFESORJA

dipl. ekonomista — začetnika za pouk ekonomskih predmetov za nedoločen čas.

Začetek delovnega razmerja 1. 9. 1977.

Razpis velja do zasedbe delovnega mesta.

1864

AVTO magazin prinaša v novi številki med drugim:

KATALOG 1977
— Popolna informacija (s podatki v tabelah) o vseh avtomobilih in motociklih, ki jih — za dinarje ali devize — lahko kupite pri nas

REALNA CENA NAŠIH VOZIL?
— Ali so domači osebni avtomobili v resnici predragi

KUPEJI Z ZVEZDO
— Kako se je na letošnjem avtomobilskem salonu v Ženevi predstavil Mercedes

Razen tega pa — kot običajno — še vrsta zanimivih rubrik!

nova številka revije AVTO magazin že v vseh kioskih

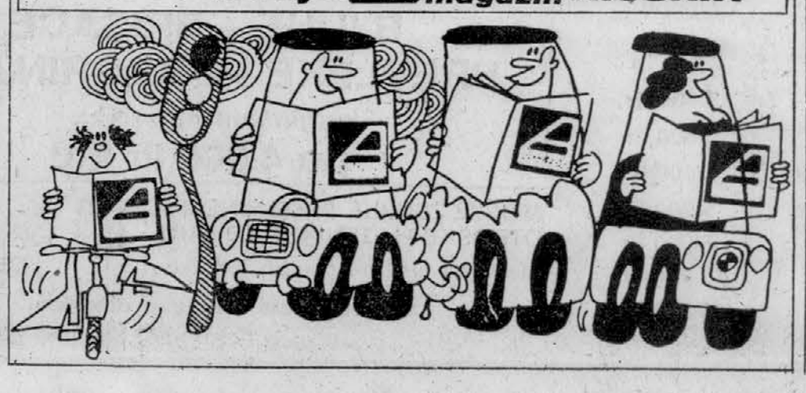

AVTO + magazin AVTO magazin

Delovna organizacija

INDOS

— industrija transportnih in hidravličnih strojev — razpisna komisija
Ljubljana, Industrijska c. 3

razpisuje
prosto vodilno delovno mesto

VODJE KADROVSKO SPLOŠNEGA SEKTORJA (ni reelekcija)

Poleg splošnih mora kandidat izpolnjevati še naslednje pogoje:
1. visoka strokovna izobrazba pravne, organizacijske (kadrovska smer), sociološke ali politološke smeri ter najmanj tri leta delovnih izkušenj na takem ali podobnem delovnem mestu ali višja strokovna izobrazba pravne, organizacijske (kadrovska smer), sociološke ali politološke smeri ter najmanj pet let delovnih izkušenj na takem ali podobnem delovnem mestu
2. da je družbenopolitično aktiven, moralnoetično neoporečen in da ni v kazenskem postopku
3. pravilen odnos in posluh za razvoj samoupravnih odnosov ter potrebne organizacijske sposobnosti.

Kandidati naj svoje vloge in dokazila o izpolnjevanju razpisnih pogojev pošljejo razpisni komisiji najkasneje v 15 dneh po objavi razpisa. Prijave pošljite v zaprti ovojnici z oznako »za razpis«.

Odbor za medsebojna razmerja delavcev OZD INDOS
objavlja
naslednja prosta delovna mesta in vabi k sodelovanju:

1. PRAVNEGA SVETOVALCA
2. ELEKTRO INŽENIRJA, jaki tok
3. REFERENTA ZA KADROVANJE
4. REFERENTA ZA UVOZ-IZVOZ, samostojnega
5. REFERENTA ZA RAZISKAVO TRGA
6. REFERENTA PRODAJE
7. ADMINISTRATORJA V KADROVSKO—SPLOŠNEM SEKTORJU
8. ADMINISTRATORJA V PRIPRAVI DELA
9. TEHNIČNEGA RISARJA, za določen čas
10. TRI STROJNE KLJUČAVNIČARJE
11. TRI KOVINOSTRUGARJE
12. REZKALCA

POGOJI:
pod 1.: diplomirani pravnik in 3 leta delovnih izkušenj; pod 2.: diplomirani elektro inženir — jaki tok; pod 3.: višja ali srednja izobrazba kadrovske ali upravno-administrativne smeri in 2 leti delovnih izkušenj, pod 4.: višja ali srednja izobrazba ekonomske ali strojne smeri, aktivno znanje nemškega jezika; pod 5. in 6.: srednja izobrazba ekonomske ali strojne smeri; pod 7. in 8.: dveletna administrativna šola in znanje strojepisja; pod 9.: končana osnovna šola in tečaj tehničnega risanja strojne smeri, delo je za določen čas 12 mesecev; pod 10., 11. in 12.: KV ali PK delavec z urejeno vojaščino.

Poskusno delo po samoupravnem sporazumu.

Vloge sprejema odbor za medsebojna razmerja 15 dni po objavi.

1879