PLANINSKO DRUŠTVO LISCA SEVNICA 1905

MLADI PLANINEC

PD "LISCA" SEVNICA, št. 41, 2009

LETO 33

Spoštovani prijatelji planinci!

Gore in hribi so bili in bodo. Vedno lepi in mikavni. Vedno v pričakovanju nas.

Politika kapitala, politika politikov, politika ...ne vem česa, pa bi vedno rada bila močna in prva. Na prvi dah ji uspeva. A le na prvi milni mehurček, ki pa tako na hitro poči.

Planinci si ne želimo biti veliki samo v pogledu z gore v dolino, ko za nami ostanejo razprtije vsakdana, temveč na vsakem koraku, ko čutimo Naravo in Gozd. Boli nas, ko nam režejo v nederje nove in nove betonske poti na vrhove, reke zapirajo v korita in nam omejujejo prostovoljnost. Nekateri bi v imenu kapitala bili radi kar vetrovi z Gora. Pa jim ne bo uspelo.

Veliko je nas, ki radi zahajamo v gore, se radi podamo na sprehod in potopimo drugam. Dajmo, povabimo s sabo še svoje prijatelje in tiste, ki danes niso, da skupaj začutimo piš objema Narave.

Prijatelji planinci,
vesel sem, da nas je v Planinskem društvu Lisca zbranih skoraj 700 članov, da se radi vodeno podajamo na planinske izlete in da vemo, kako se streže prostovoljnosti, ki je nagrajena s stiskom rok in smehom ter pesmijo. Imamo vrsto dejavnosti, rojevajo se nove. Težave nam povzročajo planinski domovi, ki terjajo drugačen pristop.
Hvala vsem društvenim delavcem, mentorjem, planinskim vodnikom, ki ste našli čas tudi za društvo in ga vtkali v mozaik Planinstva.
Srečno na Poti, kot bi rekel Nejc!

Predsednik PD:
Jože Prah

PREDSEDNIK PLANINSKEGA DRUŠTVA LISCA SEVNICA JOŽE PRAH PRIZADEVNIM ČLANOM IN ČLANICAM

ELKA GRILC je v mesecu oktobru 2008 dopolnila 80 let svojega življenja. Veliko let, let, ki so vsa od petdesetih naprej aktivno povezana s planinstvom. Kaj to pomeni aktivno povezana. Ne da samo hodimo v hribe in delamo v planinski organizaciji, temveč, da gorniško živimo, iz dneva v dan. Skratka naše razmišljanje je gorniško, posvečeno človeku in gori vsak dan.
Planinska vodnica je vse od leta 1982. Vodila je vse do pred nekaj let „svojo" torkovo skupino, ki se je več desetletij vsak torek, pa naj bo dež ali sonce, podajala na svoje planinske ture po Sloveniji in Hrvaški. Koliko hribov, koliko doživljajev. Pa ne samo zase. Poskrbela je, da je vrsto planincev lahko zahajalo z njo in se z njo veselilo. Vsako leto na Triglav. Tudi letos je bila, s svojimi borci. Pa z mladimi. Kako še danes vodi ob Dnevu pohodništva in kakšno zavist ima od pogledov mlajših, ko suvereno vodi v hribe, v Naravo. Je članica UO PD Lisca. Ne samo 20 let, temveč že več kot 35 let. Vrsto let je bila tudi tajnica v MDO Zasavje . Z njenim delom smo zadovoljni tako v društvu kot v MDO. UO PD Lisca je predlagal PZS, da se ji je skromno oddolžil za uspešno in požrtvovalno delo s Spominsko plaketo. Lepo je biti Mlad!

JASMINA MAROLT je postala članica planinskega društva že s pričetkom osnovne šole v Sevnici. Že v OŠ in kasneje se je aktivno vključila v delo MO in PD.
V letu 1988 je uspešno opravila tečaj za MV in se še bolj aktivno vključila v vodenje ter samo delo društva.
Več kot šest let je uspešno načeljevala MO. Pod njenim vodstvom je MO zelo uspešno delal, kar je MK PZS potrdila dvakrat z odlikovanjem MO Mladina in gore.
Je bila aktivna pri organizaciji taborov, izletov, PŠ, prvomajskega srečolova na Lisci ter vodenju ali sodelovanju ostalih akcij društva.
Več let je bila prizadevna tajnica našega društva, v UO pa sodeluje že več kot deset let.
Še posebej je aktivno in odgovorno prevzela organizacijo ob Dnevu slovenskih planincev na Lisci leta 2002.
Že res, da je v zadnjem času, ne vidimo toliko med nami, a vem da je s srcem z nami. Je v hribih doma, zato je nedvomno poskrbel oče Tone in mama Silva.
Jasmina, vse najlepše!

DARINKA AVGUŠTIN je članica PD Lisca že vse od osnovnošolskih dni.
Še posebej je postala aktivna v zadnjih letih, ko je prevzela vodenje planinske skupine Jutranjke.

Postala je planinski vodnik in danes vodi sobotne planinske izle, kateri so postali prava stalnica gorniškega potepanja v društvu. V naslednjem letu bo vodila tabor na Slatni. Tudi luna na Lisco je njena ljubezen. Je motor vseh akcij, vseh aktivnosti v društvu, kot so vedno vse naše planinske tajnice. Posebej veliko energije pa je vložila v delo Planinske pevske skupine Encijan, ki je danes že pojem slovenske pesmi v Sevnici.
Jankotova in Darinkina hiša je postala kar zbirališče nas planincev. Še posebej poleti letni paviljon.
Seveda pa kot vsi mi planinci, je naša Darinka še bolj nemirnega duha in z Jankotom je nazaj ustvarila Njivice, ki so nekaj posebnega. Tam pa si Darinka tudi ti še bolj posebna, še bolj naša. Radi te imamo in vse najlepše.

MARJANA CIZL zelo rada zahaja v hribe. Vsak dan jo srečamo na sprehodu na sv. Rok, na sprehod v Gozd, na sprehod v njeno ljubezen. Je vodja Planinske skupine v Lisci in članica UO PD Lisca že več leta. Njeni pohodi s skupino ob polni luni na Lisco in drugače postajajo stalnice. Se rada se udeležuje tudi vseh drugih akcij, ki potekajo v društvu.
Draga Marjana, vse najlepše in čim večkrat na skupnih pohodih in ciljih v gorah.

GREGOR BREGAR je planinec, od kar ga poznamo, član našega upravnega odbora že tudi vrsto let in zadnje čase kar ni nobene akcije brez njega. Ali ga pokličem jaz, ali Vinko za delo na Lisci ali na poti, se pravi od vodenja do nadelave poti, do organiziranja, tega ali onega. Povsod je Gregor. Vemo, da se lahko nate zanesemo in da imaš znanje, predvsem pa veš, kako se planinski obrti streže. Veseli smo, da si takšen, da si z nami in da smo mi tvoji.
Gregor, vse najlepše!

LJUBO MOTORE je že vrsto let član našega društva. Aktivneje se je ponovno vključil v zadnjih letih in postal član UO. Njegovo odmevno delo je predvsem na področju dala kronista društva kot planinstva v Posavju.
Njegova prizadevanja so bila velika pri obnovi Zavetišča pod sv. Rokom in Jurkove koče na Lisci.
V letu 2002 ob Mednarodnem letu gora, je pripravil izredno odmevno razstavo starih planinskih fotografij in pomagal s slikovnim materialom ob ponatisu knjige Blaža Jurka, Moje dogodivščine in planinske foto razstave.
Pripravil je zbornik o Posavski planinski podružnici, se pravi o nas.
Seveda pa mu ni nikdar težko časa za ostale društvene akcije.
Ljubo, vse najlepše!

JOŽE GUŠTIN ve kaj imeti rad Naravo, saj je gozdar in planinec, planinski vodnik in inštruktor planinske vzgoje. Aktiven planinec, član UO PD Lisca in je bil tudi vrsto let predsednik smučarskega kluba Sevnica. Njegova vodenja, prečenja tako v letnih ali zimskih razmerah po gorah so bila vedno nekaj posebnega, saj so bila vodena po brezpotju, ki ga Jože tako dobro pozna. Bil je tudi vodja taborov in predaval na planinskih šolah. Danes je ponovno vse bolj in bolj aktiven, vse več in več v hribih in gorah.
Jože, vse najlepše!

TONČKOV DOM NA LISCI - VČERAJ, DANES, JUTRI

1. Zgodovina doma in dosedanji najemniki

Posavska podružnica SPD je 19. junija 1932 leta postavila in odprla Planinski dom. Na temeljih požganega doma ga je PD Lisca Sevnica – Krško zgradilo in 9. novembra 1952 odprlo nov planinski dom, ki so ga poimenovali po Tončku Čebularju, tedanjemu predsedniku PD Lisca, pod čigar vodstvom je bil po vojni zgrajen. Leta 1954 so napeljali elektriko, leta 1964 pa zgradili vodovod. PD Lisca je leta 1968 dalo Tončkov dom za 20 let v zakup Konfekciji Lisca iz Sevnice, ki ga je povečala in posodobila, poleg doma pa zgradila depandanso; moderno urejeno postojanko so odprli 4. julija 1970. Zakupnik je pozneje zgradil še rokometno igrišče. Od 1. julija 1993 je bil najemnik doma Gostinsko podjetje Sevnica, za dobo treh let in kasneje od 9. 4. 1996 Furlan Jožefa s.p. ter od 24. 3. 2006 Kozmus Toni sp do 15. 11. 2008. Od 15. 11. 2008 do 10.12. 2008 je bil Tončkov dom na Lisci zaprt. Danes ima dom v najemu Marjan Kolar sp. do 31. 3. 2010. Dom je stalno odprt. V dveh gostinskih prostorih je 50 sedežev, točilnica, pri mizah pred domom je 50 sedežev; v sobah je 47 postelj, WC, umivalnice in prhe s toplo in mrzlo vodo v nekaterih sobah, za vse druge po nadstropjih centralno ogrevanje, tekočo vodo, elektriko, telefon. Člani PD imajo pri prenočevanju običajne planinske popuste. Bivši najemnik Kozmus je sporazumno prekinil predčasno najemno pogodbo, poravnal vse obveznosti, ki so izhajale iz najemne pogodbe, prikril pa dolg za električno energijo, ki ga je moralo prevzeti društvo in uvesti določene dogovorne ukrepe napram bivšemu najemniku.

2. Delavnica: NARAVOVARSTVENA IZHODIŠČA UREJANJA PROSTORA IN RAZVOJA RAZLIČNIH DEJAVNOSTI NA LISCI, v Tončkovem domu in Jurkovi koči na Lisci dne 8. aprila 2004,

Planinsko društvo se je zavedalo, da obstoječa najemna pogodba ne zagotavlja investicijskega vzdrževanja planinskega doma in da je potrebno pristopiti k širši in celoviti strategiji razvoja s Tončkovim domom na Lisci. Zato je na osnovi sprejetih naravovarstvenih izhodišč te delavnice v dogajanje vpelo tudi lokalno skupnost.

3. Partnerska pogodba

SKLEP občinskega sveta Občine Sevnica 24.7.2006, Občinski svet je pooblastil in naložil Zavodu KŠTM Sevnica, da na osnovi »Izhodišč urejanja prostora in razvoja različnih dejavnosti na Lisci« z dne, 08. 04. 2004, pripravi vizijo razvoja dejavnosti na Lisci v prihodnosti. Sklene se pogodba o medsebojnem sodelovanju pri uresničevanja skupnih interesov za oživitev Lisce. K sklenitvi pogodbe se povabi naslednje strateške nosilce razvoja:

Planinsko društvo LISCA Sevnica, Občino Sevnica, Zavod KŠTM Sevnica in Občino

Laško. V letu 2007 se pristopi:

- k naročilu temeljnega projekta, ki bo tudi osnovni dokument za prijave na javne

razpise in pri sprejemanju Strategije prostorskega razvoja Občine Sevnica za območje Lisce, in

- k dogovoru z lastniki zemljišč v območju urejanja na Lisci o najemu leteh.

Nemudoma pa se pristopi k reševanju problematike smučarskih žičnic.

Na podlagi sklepa se je podpisala v začetku leta 2007: Pogodba o partnerstvu za oživitev turistično rekreacijskih dejavnosti na Lisci, ki so jo dogovorile in sklenile pogodbene stranke:

Planinsko društvo Lisca Sevnica
Občina Sevnica
Občina Laško
Zavod za kulturo, šport, turizem in mladinske dejavnosti Sevnica (KŠTM Sevnica)

4. Idejna zasnova: TURISTIČNO REKREACIJSKO OBMOČJE LISCA (TRO LISCA)

KŠTM Sevnica je kot naročnik na javnem razpisu za Občino Sevnico naročilo projekt TRO Lisca, ki je bil končan konec leta 2007. Obravnavan na več nivojih, javna razgrnitev v občini Sevnica, tudi MDO Zasavje. PD Lisca je oddal svoje pripombe, 7. 3. 2008, na Turistično rekreacijsko območje Lisca, pripombe na idejno zasnovo št. projekta 07124-00 dec. 2007, O postopku pa smo tudi obvestili PZS z dopisom z dne 3. 12. 2007.

5. Lastništvo

Tončkov dom leži na parcelni številki 144, k.o. Podgorje, in do 9/10 v lasti Planinskega društva Lisca Sevnica in 1/10 v lasti Planinske zveze Slovenije.

6. Nadaljnje aktivnosti

S KŠTM Sevnica je bilo opravljenih več razgovorov tako na temo reševanja stanja Tončkovega doma na Lisci, kakor tudi pridobivanja sredstev na odprtih razpisih. Vendar je za nadaljnje kvalitetne aktivnosti Svet zavoda KŠTM pogojeval s sklepom z dne 24. 11. 2008, da daje pozitivno mnenje občinskemu svetu in potrjuje idejni načrt TRO Lisca,

vendar kot predpogoj za nadaljevanje aktivnosti predlaga ureditev lastninskih razmerij na parcelah iz območja urejanja med poslovnimi partnerji in PD Lisca Sevnica, kot idealen brezplačen prenos lastništva na Občino Sevnica.

7. Predlog PD LISCA

UO PD Lisca - Sevnica, je sprejel sklep, da je potrebno skupaj s PZS, v prvi fazi odgovorno pristopiti k razmejitvi in ponovni delitvi parcel na funkcionalne enote.

Funkcionalna enota Tončkovega doma bi zajemala:

poslopje Tončkovega doma
depandanso
rokometno igrišče,
in neposredno pripadajoče funkcionalno zemljišče.

Ta celotni del nove parcele pa je lahko predmet lastninskega prenosa na Občino Sevnica ali drugega potencialnega vlagatelja, v obliki pogodbe o ustanovitvi stavbne pravice ali prodaje ali druge primerne oblike.

8. Aktivnosti PD LISCA v letu 2009

ureditev statusa Tončkovega doma na Lisci,
ureditev kotlovnice v Tončkovem domu,
ureditev parcelne razmejitve na Lisci,
ureditev odjemnih mest električne energije za posamezne odjemalce na Lisci,
urediti status »vikend hišic«,
ureditev statusa vodovoda,
eventualna najnujnejša vzdrževalna dela.

Predsednik PD:
Jože Prah

DRUŠTVENE NEPREMIČNINE NA LISCI IN NJIHOVA ZGODOVINA

Predsednik društva Jože me je naprosil, da iz društvene zgodovine izbrskam podatke o tem, kako smo skozi čas pridobivali to, kar imamo danes na Lisci. Imamo pa tam gori zemljišča (travnike in gozdove), koči in različne nadzemne in podzemne naprave.

Začelo se je v letu 1902, ko je Blaž Jurko dal v uporabo prvo kočo - Jurkovo kočo. Ko so avgusta kočo slovesno odprli, je imel, kot kažejo stari shranjeni najstarejši dokumenti geometrov, kočo že tudi odmerjeno in vrisano v zemljiškem katastru. Na travnati površini, veliki 63,5 metrov, je vrisana koča, velika 6,7 x 5,3 metre ter ohišnica okoli nje. To malo parcelico je kupil na parceli številka 1189 v tedanji katastrski občini Paneče v Laškem okraju.

Leta 1905 je bila ustanovljena Posavska podružnica Slovenskega planinskega društva. Koča in zemlja pod in okoli nje sta prešli na to podružnico. V tistem času jim je očitno to zadostovalo.

Kot pa je obisk in interes za Lisco rasel, so rasle tudi potrebe za širitvijo lastnine na vršnih travnikih. Zato je podružnica v dvajsetih in v tridesetih letih prejšnjega stoletja od lastnikov odkupila najzanimivejši parceli na vrhu. To sta bili že omenjena parcela 1189 v celem njenem obsegu (leta 1927) in parcela 1190, ki leži nad njo ter zajema ves vrh Lisce (leta 1936). Obe parceli sta obsegali le travnike - pašnike. Podružnica si je tako zagotovila dovolj zemljišč za nemotene užitke izletnikov in za gradnjo prvega doma, ki so ga poleg Jurkove koče zgradili in odprli v letu 1932.

Malo pred 2. vojno je nato župnik Jože Pavlič iz Zidanega mosta v sodelovanju z ostarelim Blažem Jurkom v bližini obeh koč zgradil lično gorsko kapelico. Planinci pa so na vrh mimo cerkve svetega Jošta pripeljali še elektriko. Oboje se je dogodilo leta 1939.

Po vojni so krški planinci pod vodstvom profesorja Jožeta Košoroka na Lisci našli od koč le žalostni pogorišči. Partizani so ju zaradi nenehnih vdorov Nemcev 28. junija 1944 požgali. Z velikim žarom za začeli obnovo. Najprej so v letu 1948 obnovili Jurkovo kočo, nato pa so leta 1952 odprli čudovit in prostoren Tončkov dom.

Zanimanje za letovanje na Lisci se je začelo stopnjevati, pa tudi turisti z avtomobili so začeli izkazovati vedno večje zanimanje za to našo goro. Zato so planinci skupaj s sevniško občino in gozdarji v letu 1959 zgradili in odprli cesto s Sel na Lisco. Že v letu 1962 pa se na Lisci začnejo gradnje prvih vikendov v bližini kapelice pod kočama.

Vse večji obisk Lisce je pokazal na njeno veliko pomanjkljivost - pomanjkanje pitne vode. Vse do izgradnje vodovoda je bila na gori na razpolago le kapnica in pa na hrbtih planincev in osla Žanija prinesena voda izpod svetega Jošta. Zato so planinci skupaj s pomočjo občin Sevnica in Laško v letu 1963 dobili v posest zemljišče na Selah, na katerem je bil kvaliteten vir vode. Začeli so z izgradnjo črpališča in vodovoda na vrh. 22. julija 1964 pa je Lisca že lahko slavila odprtje vodovoda in si oddahnila. Hkrati z vodovodom je bil ob domu zgrajen tudi prvi kletni prizidek za skladišče hrane in pijače. Danes nad tem prizidkom stojijo depandanse.

Da bi društvo na vrhu Lisce zavarovalo čim več površin za potrebe planincev in turistov, je v letu 1968 od lastnikov kupilo dodatno še 5 parcel, pretežno travnatih površin, nekaj pa tudi gozda. V letu 1985,

potem, ko se je na Lisci razmahnilo smučanje, pa je društvo kupilo še parcelo na severni strani, takoimenovani Baumkirherjev graben.

Glede na to, da je za planinstvo in turizem na Lisci pretežni interes izkazovala sevniška občina, laške pa ta del občine v turističnem smislu ni zanimal, sta se občini v letih 1968 in 1969 z odloki odločili, da prestavita mejo med občinama. Ta je do sprejetja teh odločitev potekala po južni strani tik pod Tončkovim domom. Vsa lastnina društva je torej do tedaj bila v laški občini. Po prestavitvi meja poteka na severni strani vrha Lisce, tik ob gozdu. Tako so od tedaj vse parcele, razen Baumkirherjeva grabna, na območju sevniške občine. S tem smo si v društvu olajšali vse postopke odločanja o nadaljnjem razvoju Lisce, saj je zanje pristojna le Občina Sevnica.

Ko so v devetdesetih letih, po asfaltaciji ceste s Sel na vrh Lisce (to se je zgodilo leta 1987), dokončno odmerili površino te ceste in naredili novo razmejitev z lastniki ob njej, je bilo potrebno eno od društvenih parcel razdeliti na dve novi, nekatere parcele pa zmanjšati. Poleg tega smo še pred tem del vršne parcele v letu 1983 prodali za potrebe meteorološke postaje tedanjemu Hidrometeorološkemu zavodu Slovenije, ki je na tistem delu zgradil radar, meteorološko postajo in zgradbo za potrebe upravljanja teh naprav.

Tako ima danes društvo na Lisci 9 parcel v izmeri nekaj metrov manj kot 4 hektarje. To so parcele 4/3, 4/4, 5/2, 5/3, 5/7, 5/11, 5/12 (znotraj katere sta še stavbni parceli *144 in *145, kjer stojita koči) in 5/13 v katastrski občini Podgorje, ter parcela številka 1296/44 v katastrski občini Paneče (območje občine Laško).

Na teh zemljiščih poleg obeh koč stojijo še trije vikendi (sicer last podjetij Tanin, Kopitarna in Mercator). Na vrhu stoji še brunarica, zgrajena 1975 za potrebe smučarije in vlečnic, ter dve zgornji postaji dveh vlečnic, zgrajeni leta 1973 - daljša in sedaj neuporabna ter leta 1981 - krajša, še vedno v uporabi (če je sneg!), na travnikih pod kočama pa različna igrala in asfaltirano igrišče (zgrajeno leta 1985).

Ker sta prvi dve parceli pred 2. svetovno vojno bili v lasti Posavske podružnice SPD, je še danes lastništvo teh prvih dveh parcel razdeljeno med dva lastnika. Pri obeh parcelah in nepremičninah na njih ima Planinska zveza Slovenije, kot neposredni naslednik SPD, 10% delež, 90% deleža vsega pa je v solasti društva. Na vseh ostalih parcelah je društvo lastnik v celoti. Zaradi tega je za kakršnokoli gospodarjenje na teh dveh najstarejših

parcelah in zgradbah potrebno soglasje PZ Slovenije, medtem ko s preostalimi lastninami lahko društvo gospodari samostojno.

Upam, da mi je v tem kratkem prikazu uspelo razgrniti najpomembnejše iz zgodovine nastajanja lastnine društva na Lisci. Čeprav bi bilo zanimivo o tem napisati širši prispevek, ki bi prikazal ne samo prikazano ampak tudi ljudi, ki so pri tem sodelovali in imajo zasluge za to, kar danes imamo. Morda bo za to priložnost kdaj drugič. Prikazano pa naj služi dvigu zavesti o lastnini, ki jo imamo in dvigu skrbi za njo. Vedimo, da boj za to, kar danes imamo, ni bil vedno lahek!

Ljubo Motore

DRUŠTVO SLOVENCEV POVRATNIKOV IN ŽIVEČIH NA TUJEM TRIGLAV SEVNICA

Še zadnji zapis v kroniko

Na Lisci ob predaji kronike

27. septembra 2008 leta sem kot predsednik PD Lisca Sevnica na Lisci v Jurkovi koči prejel v hrambo pomembnejše zapisnike in slikovni material društva Triglav Sevnica. Knjiga, kronika, ki ni navadna kronika, temveč knjiga napisana z ljubeznijo tako do domovine kot gore in človeka, se prične takole:

Živeti – umreti je usoda naša,
A cilj nam je visoko posajen.
Glej to drevo: za usodo nič ne vpraša,
a večno se bori za svoj namen.

Društvo je delovalo v okviru takratnega Slovensko kulturnega umetniškega društva Triglav – Stuttgart v Zahodni Nemčiji od leta 1975. Kupili so si tudi domačijo na Mrzli planini – Stuttgartski dom na Mrzli planini, a jo vsled sprememb v društvu in družbi leta 2001 prodali, denar pa namenili za obnovo Jurkove koče na Lisci, kjer imajo svoj kotiček.

V njihovi kroniki beremo o njihovih pohodih na Triglav, v gore, o delu, prostovoljnosti, hrepenenju.... Njihova pot v Gore ni bila samo pot in premagovanje strmine za osvojitev vrha, temveč mnogo več. Vsak obisk

slovenskih gora, vsak pohod na vrh in druženja doma so čutili in čutijo drugače. Je to mogoče povedati z besedo?

Lahko rečem le to, da v Jurkovi koči na Lisci, so kot doma. Vedno je tudi njihova koča.

Kdor domovino pozna, jo tudi ljubi.
Nam starejšim, ki smo preživeli mladost doma,
Je domovina vsajena v srca!
Mladini, ki vzrašča na tujem,
Moramo pomagati, da bi domovino spoznala in vzljubila.
Ker, kdor domovine ne ljubi,
je pravzaprav nima,
je v življenju kot drevo brez korenine!

Jože Prah (povzeto iz kronike, ki se nahaja v arhivu PD Lisca)

DRUŽINSKI TABOR CICITABOR SLATNA 2008
26. 07. - 02. 08. 2008

Po poti stopa ciciban in s pesmijo si krajša dan.

V Cicitaboru Slatna 2008 je bilo prisotnih 23 družin – skupaj 78 planincev. Glede na različno starost otrok, smo se pri organizaciji planinskih izletov odločili za organizacijo treh skupin. Kar nekaj tur je bilo skupnih (vsaj začetek, oziroma del poti - glej spodaj).
Vrhove oziroma ture, ki smo se jih lotili, pa so bile sledeče:

Starejši – nad 12 let (2 - 5 uri hoda v eno smer):
- Slatna-Mala Ponca-Belopeška jezera
- Ojsternik
- Jerebica
- Planika iz Krme
- Triglav – Dolič - Zadnjica
- Crete del Oronz

Mlajši – od 5 do 12 let (1,5 – 2,5 uri hoda v eno smer):
- Belopeška jezera – koča Luigi Zacchi
- Bistriška planina (Marija Snežna)
- Na Vršič po stari cesti
- Vitranc – Cipernik – Vitranc – Krajnska gora
- Vršič - Sleme
- M.Glazzat (kmečki turizem iz zatrepa doline Aupa)

Najmlajši – do 5 let (1 – 2 ure hoda v eno smer):
- Belopeška jezera

Dolina pod Ojsternikom – Bistriška planina
Na Vršič po stari cesti
Jasna - dolina Pišnice
Tromeja
dolina Aupa

Po izletih smo se vračali v tabor, kjer je Marička poskrbela, da smo izgubljene kalorije nadomestili z obilico okusne hrane. V popoldanskem in večernem času smo organizirali »malo« planinsko šolo, lov na lisico – tisto radioamatersko, svoja planinska in alpinistična doživetja pa nam je predstavila družina Bedrač-Voglar, z mamo v glavni vlogi. Imeli smo razna športna tekmovanja, ob večerih smo zakurili taborni ogenj in se preiskusili v petju,... in teden je minil še preden se je dobro začel.

Vodstvo tabora: Mojč, Jože, Dušan in Darko

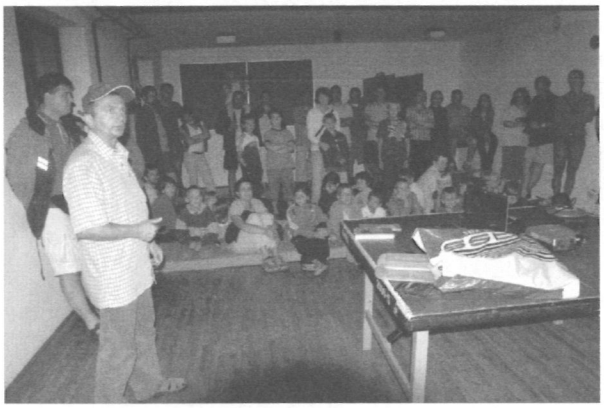

Planinska šola

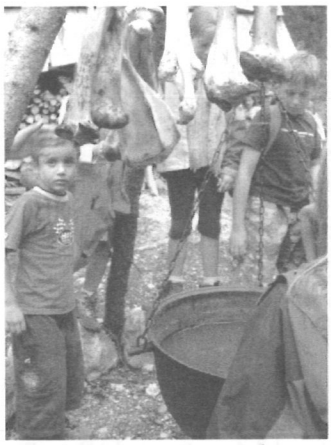

V Kekčevi deželi

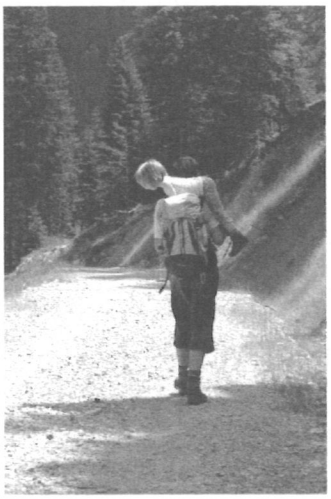

Če ne gre več s svojimi nogami

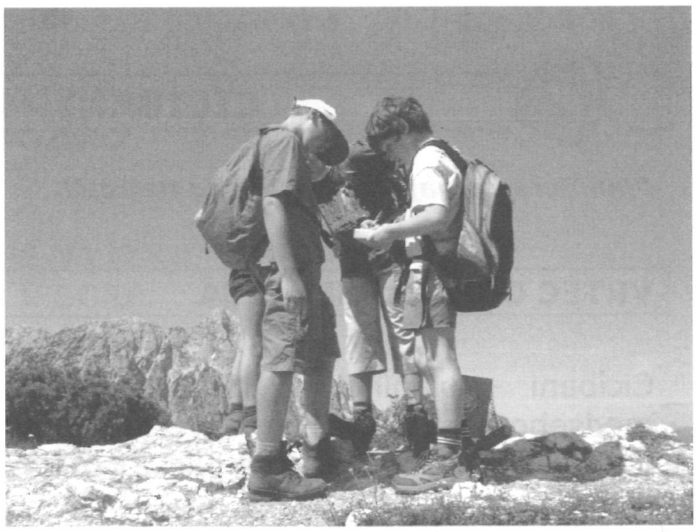

Žigosanje na vrhu

Na vrhu

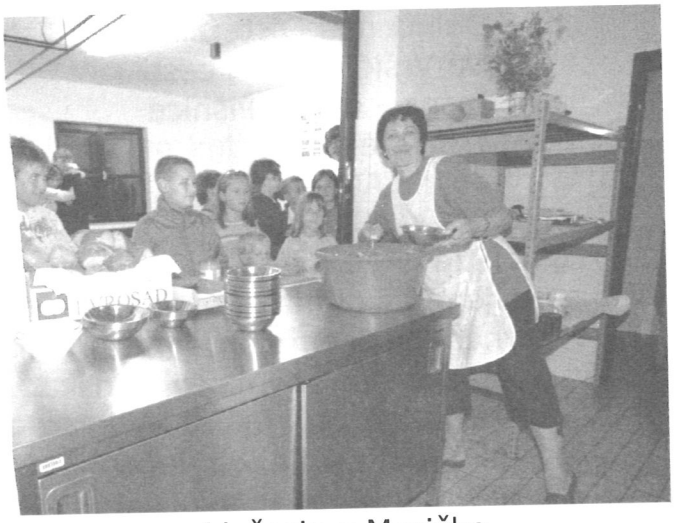

Večerja z Maričko

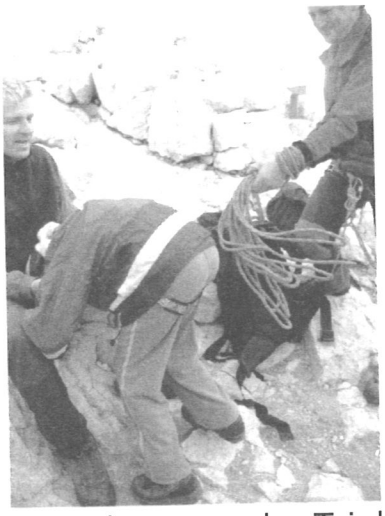

Planinski krst na vrhu Triglava

Udeleženci Cicitabora Slatna 2008

Darko Krajnc

CICIBANI - PLANINCI

Planinci smo najmlajši, hodimo najrajši.

VRTEC CICIBAN SEVNICA

Cicibani – planinci so najmlajša planinska skupina, ki je delovala v medsebojnem sodelovanju Vrtca Ciciban Sevnica in PD Lisca Sevnica tudi v letu 2008. Vključenih je bilo 21 otrok iz skupine POLŽKI v starosti 3 – 6 let.

Zelo pomembno je, da že najmlajšim otrokom skušamo približati naravo in preživeti več č asa v naravi in z njo. Le tako bodo otroci v tem sodobnem času računalnikov, televizije, medmrežja, tehnologije in ob

vsesplošnem pomanjkanju časa staršev, zmogli namesto TV zaslona... izbrati sonce, vodo, zrak - NARAVO.
Hoja naj bo sredstvo za opazovanje narave. Z gibanjem v naravi spodbujamo celostni razvoj predšolskega otroka. Ne pozabimo, kako pomembno je otroke navajati, da znajo opaziti, občutiti, zaznati, slišati, potipati, povonjati naravo - gojiti pristen stik z njo. Pri otrocih tako s planinsko dejavnostjo sledimo njihovim potrebam po gibanju in jim ponujamo kvalitetne pogoje bivanja, saj tudi najmlajše diktatura tehnike, vedno bolj zvablja stran od narave...
Na naših poteh po cicibanovih stezicah spoznavamo, da je zaman pot, ki brez truda pripelje na cilj. Skušamo se naučiti slišati naravo in jo znati spoštovati.

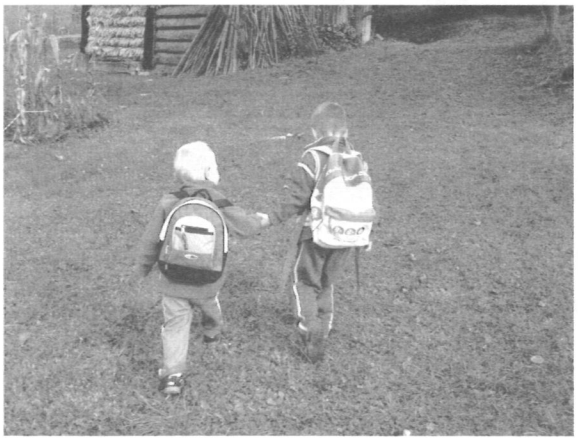

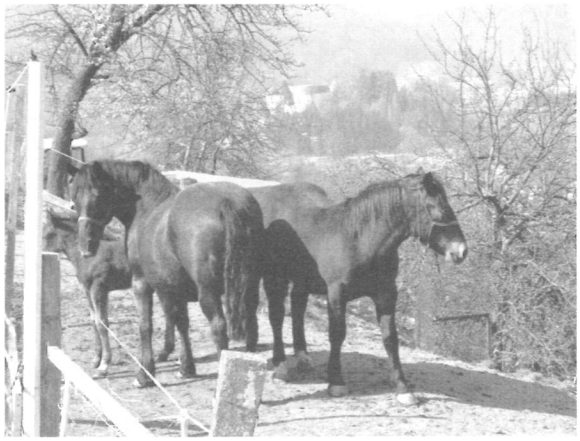

Včasih, kakšen cilj, ki si ga zadamo, ni vedno uresničljiv. Ni nam cilj vedno vrh, ampak vse tisto, kar se na naši poti dogaja. Včasih upehani ugotovimo, da se je vredno potruditi, včasih nam cilj obrne vreme. Tako se učimo, da vedno ne moremo doseči vsega, kar bi hoteli.

Cicibane - planince spremlja na vseh poteh priljubljena planinska himna :

»SMO MLADI PLANINCI IZ SEVNICE DOMA,
KO PRIDEMO V GORE, VSAK NAS POZNA.
TI HOJLA, DIJA...

KLOBUK IN NAHRBTNIK TER ČEVLJE NA NOGE
IN VSI SMO PONOSNI, KO GREMO V GORE.
TI HOJLA, DIJA...

KO PRIDEMO V KOČO, SE IMAMO LEPO,
ŠE DRUGI PLANINCI TAM Z NAMI POJO.
TI HOJLA, DIJA...«

Pomembno je, da že najmlajši dobro spoznajo svojo domačo okolico mesta Sevnica, svojo bližnjo okolico, bližnje vzpetine, griče, hribčke, zanimivosti in značilnosti v našem okolju, šele nato pa težavnost in

dolžino tur stopnjujemo in planinske izlete zaokrožimo s tradicionalnim obiskom v Kekčevi deželi na Gorenjskem.

Organizirali smo osem cici - planinskih izletov. Pričeli smo na bližnjih Hrastih, sevniškem gradu, Sv. Roku, v vseh letnih časih, nadaljevali na Lamperčah, Selah, Lukovcu, Žabjeku, Pečju.

Otroci v naši skupini so od svojega 3.leta naprej, tako da se do vstopa v šolo kar tri leta z nami potepajo po okoliških stezicah.

Planinska zveza Slovenije jim je za ves trud na prehojenih poteh, risanje v planinske dnevnike Ringa-raja in vso vztrajnost poslala osvojene nagrade:

- 5 našitkov PZS za 5 opravljenih planinskih izletov
- 18 priponk PZS za 8 opravljenih izletov
- 3 pesmarice PZS za 12 opravljenih izletov
- 3 dnevnike Mladi planinec za 15 opravljenih izletov.

Pomemben poudarek dajemo naravovarstveni dejavnosti. Čeprav majhni, se že učimo naravo čuvati, spoštovati in varovati vsak dan, saj imamo samo eno.

Na Dan zemlje 22. aprila 2008 smo imeli EKO dan. Po svojih močeh smo očistili igrišče okoli vrtca in pri planinskem zavetišču, kjer se radi

igramo. Z zaščitnimi rokavicami smo pobirali smeti in nato razvrstili odpadke po eko otokih, zbiralnikih v Sevnici.

V letu 2008 smo se že peto leto zaporedoma udeležili tudi Dneva pohodništva v občini Sevnica.
Letos smo si izbrali prijetno markirano pot na Zajčjo goro za orientacijski pohod in planinsko urico, kjer nam je izkušen planinec na cilju na zelo zanimiv način predstavil temo vremenoslovje in nevarnosti v gorah. Kot je gora lahko opojna, skriva tudi nevarnosti, ki jih otroci morajo spoznati, zato jih ne smemo pustiti brez informacij, ampak jih primerno poučiti.

Za vsako dejavnost potrebujemo čas, da jo vzljubimo in da nam pride v navado. Mlajši ko se navade oprimemo, bolj trdno postane del našega življenja. Izjemno pomembno je, da rednega gibanja in skrbi za zdrav način življenja navadimo že najmlajše.

Predšolska planinska vzgoja doprinese pomemben kamenček v mozaik zdravega in srečnega odraščanja.

Vse občutke otrok in odraslih, ki jih skupaj doživljamo s cicibani - planinci, je kar težko opisati. Potrebno jih je DOŽIVETI skupaj z otroki. Skušali jih bomo navduševati in spodbujati še naprej. Vredno je!

Cveta Fakin

CICIBANI PLANINCI V ŠENTJANŽU

Navajanje na zdrav način življenja in seznanjanje s planinstvom začnemo že v najzgodnejšem obdobju, torej v vrtcu. Otroci spoznajo hojo, okolico domačega kraja, bližnje vzpetine. Ob tem pa razvijajo vrline kot so tovarištvo, poštenost, vztrajnost, vedoželjnost. Naučijo se opazovati naravo - rastline in živali, se učijo spoštljivo ravnati z naravo (ne trgajo cvetja, ne odmetavajo papirčkov). Veliko ljudi misli, da hodimo na izlete zato, da pridemo do nekega cilja, denimo na vrh ali v planinsko kočo. To je res, vendar je še bolj res, da je pot sama zanimiva in polna presenečenj.

Naš moto izletov je: izlet naj bo poučen, doživljajski, zanimiv, predvsem pa zabaven.
Vsi naši izleti so bili v okolici domačega kraja, to pa zaradi tega, ker je naša skupina zelo raznolika, saj najmlajši otroci štejejo le dve leti. Izvedli smo devet izletov.
Turn - orientacija glede na vrtec
Rovine - nabiranje kostanja

Murnice - obisk vinogradnika
Bržane - iskanje skritega zaklada
Grič - igre na snegu
Pristava - igre na travniku, opazovanje konjev
Gabrce - ogled ribnika
Gaj - ogled bučnih aranžmajev
Sevnica - ogled gradu

Tatjana Zupan

OSNOVNOŠOLSKI PLANINSKI TABOR ZAVRŠNICA 2008

Če kdo ne ve tega: mladi planinci zmožni smo vsega.

PRIPRAVE TABORA

V mesecu aprilu smo objavili razpis tabora v osnovnih šolah, javnih medijih in na oglasnih deskah. Od tega trenutka naprej so potekale pospešene organizacijske priprave na planinski tabor. Potekali so dogovori z mentorji na osnovnih šolah, ogledi tabornega prostora, pogovori z morebitnimi sponzorji in donatorji, izpolnjevanje javnih razpisov za sofinanciranje projekta, ... Pred samim začetkom tabora smo imeli tri večje sestanke vsi člani vodstva tabora, na katerih smo se dogovorili glede poteka in programa tabora, izdelali podroben načrt, si razdelili funkcije, otroke razdelili v skupine, skupaj s kuharjem izdelali jedilnik, itd.

Sreda, 16.7.2008
Nakupili smo hrano in ostale potrebščine, potrebne za izpeljavo tabora.

Četrtek, 17.7.2008
Opravili smo prevoz hrane in ostalih potrebščin iz Sevnice do Rateč, kjer smo naložili preostalo taborno opremo ter krenili proti dolini Završnice. V tabor je prispela tudi ekipa vodstva tabora, ki je pripravila in uredila taborni prostor, postavila šotore, postavila kuhinjo, pospravila hrano v shrambo, itd. Proti večeru je začelo deževati.

Petek, 18.7.2008
Vreme se je izboljšalo, tako da smo lahko nadaljevali z urejanjem prostora. Dostavili so nam kemične WCje, tuše in umivalnico, potrebno je bilo napeljati vodo, postaviti kuhinjske elemente, razpeljati elektriko, postaviti preostale šotore,...

PRIHOD OSNOVOŠOLCEV

Sobota, 19.7.2008
Okoli dvanajste ure je v Završnico avtobus pripeljal 47 otrok in nekaj članov vodstva tabora. Nekateri otroci so prvič preživeli 7 dni v "divjini", drugi so bili na planinskem taboru že stari znanci. Najprej jih je vodstvo tabora lepo pozdravilo, potem pa so se vsi razporedili po šotorih, si uredili ležišča in se malo razgledali po tabornem prostoru. Vse smo razporedili v 6 skupin, katerim so izbrali tudi imena. Vsaka skupina je imela svojega vodnika in pomočnike. Skupine so se predstavile na plakatih, ki smo jih potem pritrdili na oglasno desko. Nato je vsaka skupina napisala in se naučila tudi himno "Na nebu zvezde že žarijo", ki nas je spremljala vseh 7 dni. Ker je že naslednji dan sledila tura, smo imeli pred večerjo kratko predavanje o planinski opremi in pripravi nahrbtnika. Zvečer smo imeli spoznavni večer, kjer smo se predstavili in malo poigrali.

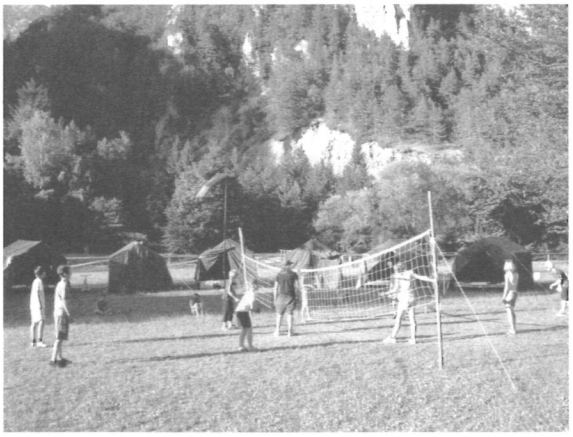

Nedelja, 20.7.2008
Vstali smo v zgodnjih jutranjih urah, zajtrkovali in odšli proti Roblekovemu domu. Pot do vrha se je prijetno vzpenjala in rahlo utrujeni smo prišli na vrh, kjer smo pomalicali ter se odpravili nazaj proti taboru. Druga skupina je odšla do Tomčeve koče. Po prihodu v tabor je sledilo kosilo, krajši počitek, popoldne pa prvi del planinske šole, kjer smo govorili o gibanju,

gorstvih, vremenu,.. Po večerji je sledil družabni večer ob tabornem ognju. Uprizorili smo si ples v maskah, ki smo jih predhodno naredili.

Ponedeljek, 21.7.2008
Dan brez ture, a nam ni bilo dolgčas. Že zjutraj nam je zagodlo vreme. Deževalo je skozi ves dan. V skupnem šotoru smo se razdelili v skupine in se učili in utrjevali vozle, varovanje, tehnično opremo,... Popoldan smo preživeli v šotorih ob družabnih igrah. Pripravili smo se za naslednjo turo. Po večerji smo imeli družabni večer.

Torek, 22.7.2008
Po zajtrku smo odšli proti domu na Zelenici. Vreme je bilo oblačno in upali smo, da nas ne preseneti dež. Le najbolj vzdržljivi so prišli na vrh, ostali pa so počakali pri koči pri izviru Završnice. Po kosilu so bila na vrsti tekmovanja v štafetnih igrah in nogometu ter planinska šola o orientaciji. Pred večerjo so potekale prijave na karaoke in priprave tabornega ognja. Po večerji pa karaoke ob tabornem ognju.

Sreda, 23.7.2008
Zjutraj smo se odpravili na potep po okolici tabora in si ogledali hidroelektrarno Moste. Imeli smo planinsko šolo na temo prve pomoči, ogledali smo si izdelavo nosil in demonstracijo poškodb. Po kosilu je bil čas za počitek in tekmovanje v vozlanju. Pred večerjo je sledila priprava na turo naslednji dan. Večer je minil ob tabornem ognju ob igrah in petju.

Četrtek, 24.7.2008
Današnjo tura je bila vrhunec letošnjega tabora. Prva skupina se je odpravila na Stol, druga pa do Valvazorjevega doma. Kosilo smo imeli pri Valvazorjevem domu, nato pa smo nadaljevali pot proti taboru. Popoldne je sledila priprava na orientacijsko tekmovanje. Pred večerjo so potekale prijave za miss in mistra tabora. Večer smo preživeli ob ognju, kjer se je kar nekaj udeležencev pomerilo za naslov miss in mistra.

Petek, 25.7.2008
Po zajtrku je sledilo orientacijsko tekmovanje, ki je potekalo po okolici tabora. Popoldan je bil namenjen športnim in družabnim aktivnostim. Do

večerje je vsaka skupina pripravila točko za zaključni večer. Po večerji smo podelili vsa priznanja, ki so si jih udeleženci priborili skozi tabor. Predstavile so se skupine in nadaljevalo se je druženje ob ognju in petju.

ODHOD

Sobota, 26. 7. 2008
Ogromno dela: pakiranje prtljage, čiščenje in podiranje šotorov, okolice, pomivanje, pakiranje, pobiranje papirčkov, ... Po kosilu odhod z avtobusom proti Sevnici...

OSTALE AKTIVNOSTI

V sedmih dneh se je zgodilo še marsikaj zanimivega, česar se ne da omejiti na dneve in datume.
Vsak dan je bila dežurna ena skupina, pomagali so v kuhinji, po obrokih pomili posodo, počistili okolico, ... Igrali smo se "rim žim žim", vsak dan ocenjevali šotore, risali, barvali, ...

Več na: www.planinski-tabor.net .

Matic Železnik

PLANINSKI KROŽEK NA OSNOVNI ŠOLI SAVA KLADNIKA SEVNICA

Kaj odmeva mi korak? Kaj mi potok žubori?
Planinci mladi vemo vsi!

V letošnjem letu smo se člani planinskega krožka udeležili osmih planinskih izletov. Obiskali smo Rašico, Žavcarjev vrh, Veliko planino, Kriško goro, Črno jezero, Slivnico ter se udeležili srečanja mladih planincev Zasavja in Posavja na Banovi domačiji v Artičah. Slednje nam je po besedah učencev najbolj ostalo v spominu. In kako je bilo...

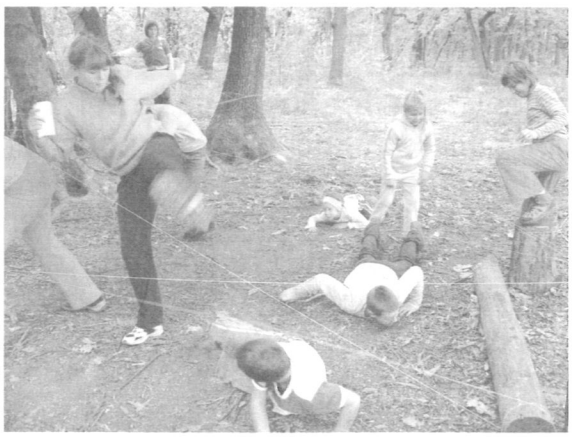

Jutro je bilo oblačno, hladno in precej vetrovno, zato si od dneva nismo veliko obetali. Na avtobusni postaji pred OŠ se je zbralo 21 učencev od prvega do sedmega razreda ter dva mentorja (Tatjana Horjak in Janko Sotošek), ki sta obljubljala prijetno srečanje in nepozaben izlet. Z avtobusom smo se odpeljali do Kulturnega doma v Artičah, nato pa smo se peš odpravili po dobro označeni poti do bližnje Banove domačije. V začetku smo si ogledali kratek kulturni program kulturno umetniškega društva, nato pa smo vsi udeleženci dobili brezplačno malico. Potem smo se odpravili na dvourni pohod po gozdu in med vinogradi do razgledne točke, od koder je bil lep razgled na okolico. Po vrnitvi na Banovo domačijo je sledil odmor ter pogostitev z domačim golažem, svežim kruhom in sokom. Učenci so se razdelili v 14 skupin po 10 učencev in med seboj tekmovali v zanimivih družabnih igrah. Pri reševanju nalog na posameznih točkah so morale skupine pokazati veliko iznajdljivosti, vztrajnosti in požrtvovalnosti. Učenci so skupinsko reševali naslednje naloge: žogo iz obroča ven, prehod preko »deroče reke«, izogniti se pajkovi mreži, sprehod po »slepi stezi«, zgraditi nebotičnik z napisom, sestaviti veliko sestavljanko, hoditi s hoduljami, se razvrščati na ozki klopci in v dvoje skakati s kolebnico. V družabnih igrah so bili učenci zelo uspešni. Pri reševanju nalog so si med seboj pomagali, saj je štel le ekipni rezultat, in ko so prišli do konca, jim je bilo kar malo žal, da ni več iger. Na koncu so vsi sodelujoči dobili lične medalje iz lesa, ki jih bodo spominjale na prijetno druženje. Čudovit dan, ki ga ni pokvarilo kislo in vetrovno vreme, smo zaključili z mislijo, da se naslednje leto spet srečamo.

Mentor: Janko Sotošek, prof.

DOLOMITI 2008
MLADINSKI TABOR PD LISCA SEVNICA

Utrinek tole je samo, bilten pokaže sliko vso.

Dogajanje 6.8.(sreda) 2008 – 10.8.(nedelja) 2008

Tabor se je dogajal v osrčju Dolomitov, z najvišjimi vrhovi in fantastično okolico in prav tako družbo, prevozilo se je cca 1100 km, cena na udeleženca je bila 100 evrov, koče in kamp so bili fantastični in zelo lepo urejeni... Za hrano je poskrbel vsak zase, načeloma suha oz. 1xdnevno topli obrok na koči oz. v kampu. Tehnična oprema vsakega udeleženeca je bila: čelada, cepin, dereze, pas, varovalni komplet, vponke in pa seveda topla oblačila; šotori so bili društveni. Skupaj nas je bilo 19, vozili smo se z malim busom. Predvidene ture so bile sledeče: Civetta (dva dni), Trincee, Marmolada.

Vodstvo:
Boštjan Ošlovnik a.k.a Boško a.k.a Bošek

Igor Kotnik a.k.a soldier

Soorganizatorji:

Anton Prah a.k.a Antonijo (šofer)
Anja Žveglič

Drugi dan: CIVETTA

PRVIČ NA FERATI

Kot planinka s povprečno 4 osvojenimi vrhovi na leto in strahom pred višino, sem se že ob prebiranju programa za v Dolomite odločila, da bom vzpon na Civetto po skoraj kilometer dolgi ferrati degli Alleghesi, izpustila. V koči Coldai pa sem si na hitro premislila, saj je bilo rečeno, da je vstop v ferrato najtežji in če se zatakne tam, še vedno obstaja možnost, da se obrneš in greš nazaj.

Do začetka ferate smo hodili 2 uri, nato smo si nadeli samo varovalni komplet in čelado. Kot neizkušena planinka sem dobila tudi svojega vodnika - Majdo. Vstop v ferato se je začel po lestvi, ki me je zelo navdušila in nikakor ne prestrašila. Po kakšni uri sem že upala pogledati iz stene v dolino in nad vzponom sem bila vedno bolj fascinirana. Ure so hitro minevale, saj sem bila neskončno zaposlena z mislimi, kam se bom prijela in kam bom stopila. Nekajkrat se je seveda zataknilo, saj nisem verjela, da s planinskimi čevlji lahko varno stopiš le na nekaj centimetrsko poličko.

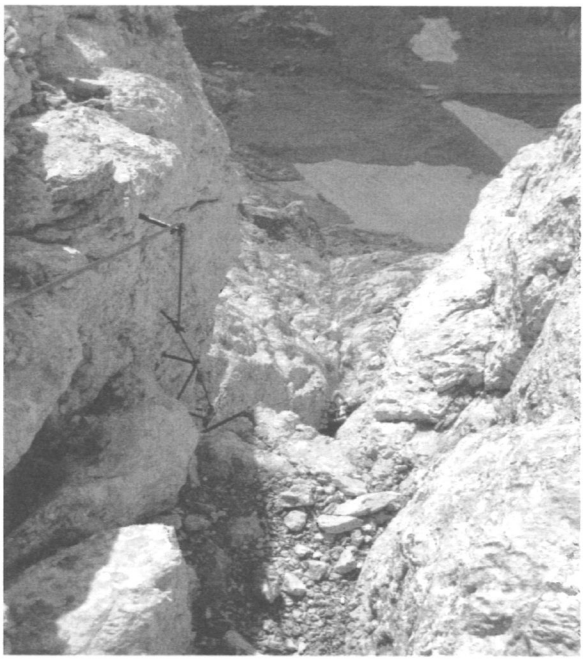

Po 6ih urah ferate smo prišli na vrh Civette (3220m) - najvišji vrh, ki sem ga osvojila z rokami. Višine in prepadov se nisem več bala. Žal mi je le, ker po poti nisem štela kolikokrat sem na jeklenico zapela vponko. V dolino smo se vračali po Via Normale, ki pa ni bila ravno normalna pot. Spet klini, jeklenice...tako, da sem se počutila že kot Silvester Stallone v Cliffhangerju. Po 13ih urah hoje

in vrnitvi v dolino sem bila ponosna, da sem uspešno preplezala svojo prvo ferato in sedaj komaj čakam na kakšen podoben vzpon.

Špela Golias

PLANINSKI TABOR »KAR TAKO MALO VEN« V SLATNI PRI RATEČAH 2008

»Kar tako malo ven« je užitkov in veselja zven.

Tabor je potekal od 2.avgusta do 14. avgusta 2008.
V Slatno smo prispeli v zelo slabem vremenu. Pred nami je bil v Slatni Cicitabor, od katerega smo sprejeli lepo očiščen dom in okolje.

Ta tabor prireja Planinska skupina Planina in je namenjen vsem, ki imajo vsaj malo časa in dobre volje priti k nam. Pogoj je, da moraš s sabo prinesti hrano, pijačo in posteljnino, ter obilo dobre volje. V domu pa imamo kuhinjo, v kateri si lahko pripravite obroke, in postelje na skupnih ležiščih, ki jih je 40, veliko kopalnico in WC. Imamo tudi zelo dobro vodo, ki izvira izpod Ponc, tako da vode ni treba kupovati.
V letu, ki je za nami, sta bili v taboru dve skupini. Najprej mešani tabor, ki je imel zraven tudi majhne otroke, in drugi del tabora, kjer so bili samo odrasli. V taboru se je izmenjalo 45 ljudi, nekateri so prišli celo samo za en dan, to je, prišli so zjutraj, z nami šli v hrib in zvečer domov.
Vsi udeleženci so svoje poti izbirali glede na možnosti pristopa na hrib in kondicijo.

V času tabora so udeleženci obiskali:
Višarje, Kamnitega lovca in Višarsko planino, pač glede na zmožnosti.
Rabeljsko in Mangartska jezera.
Tromejo, kočo na Tromeji – Peč.
Mangartsko sedlo in Mangart. Mangart z italijanske smeri po ferati.
Krajnska gora – Vitranc – Ciprnik - Planica.
Tamar – Sleme, Vršič.

Vsak udeleženec si je tudi ogledal našo skakalnico v Planici, se nanjo povzpel in nato okrog po dolini prišel v dom.

Teh zasebnih obiskov gora je bilo še več, kajti vsakdo si je lahko izbral svojo pot, oz. smer, kamor je krenil ta dan, le povedati je moral, kam je namenjen na turo.

To je taborjenje po vaših zmožnostih in željah, pa tudi cena je minimalna, zato predlagam, da se ga udeležite v čim večjem številu in, če bi bila želja, da bi taborili v šotoru, so tudi ti na voljo.

Vodja tabora »KTMV« Janja Kolar

PLANINSKI TABOR ČRNA GORA
19. DO 27. JUNIJA 2008

Durmitor, Durmitor: malo dol, veliko gor.
Razgledi krasni, družba tud'. Poplačan je naš trud!

Za organizacijo bivanja v Črni gori smo se dogovorili z črnogorskim planinskim vodnikom Goranom Sibalićem. Prepustili smo mu vodenje planinskih izletov, turističnih ogledov ter skrb za prenočišča in hrano. Za prevoz pa smo kot običajno najeli Ivana Vebra.
Na pot smo odšli:
Maruša Navrežnik, Fanči Moljk, Olga in Janez Levstik, Ljuba Štrovs Štampfel, Romana Ivačič, Ana in Lado Šintler, Menira in Branko Zidanič, Elka Grilc, Slavica Češnovar, Janez Zajec, Vid Šušterič, Lidija in Rudi Kocjan, Milka Požun, Oto Ivačič, Irena Rupret, Dragica Božičnik, Teja Šeško, Jožica in Zvone Blas, Janja Kolar, Mimi in Rado Radić, Matija Gomilar, Dejan Vukovič, Jožica Božič, Silva Velkavrh, Helena in Tone Šeško, Marjana in Vojko Dvojmoč, Mija in Franci Fajfar, Marjan Rovan, Irena in Marko Planinc, Milena Naroglav, Elčka in Vinko Šeško ter voznik Ivan Veber.

19. junija smo popoldan naložili Vebrov avtobus in se odpeljali proti Črni gori.

20. junija zjutraj smo bili v Ščepan polju pripravljeni za rafting na reki Tari.

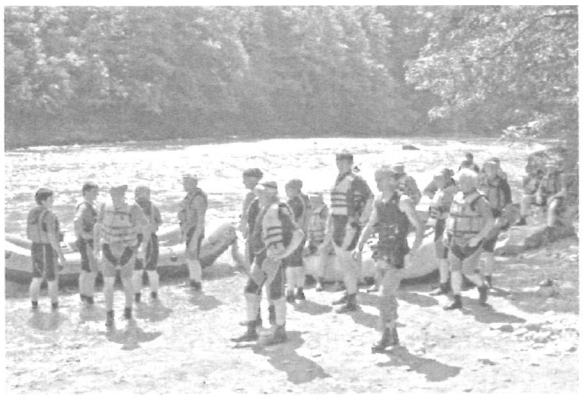

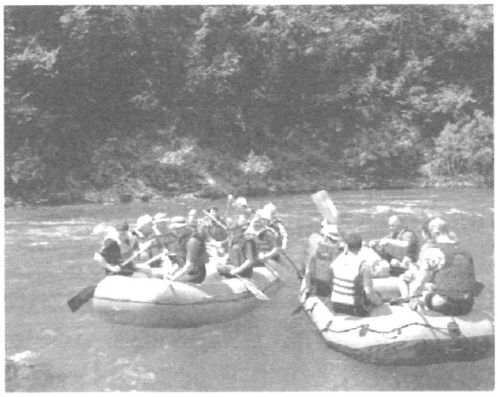

Drugi del skupine, je izrabil dan za vožnjo z ladjo po jezeru reke Pive. Skupaj smo si nato ogledali Pivski samostan, ter se odpeljali do Žabjeka.

21. junija je bil naš prvi planinski cilj 2313 m visok Savin Kuk.

Druga skupina si je ogledovala okolico Črnega jezera. Popoldan smo napravili še izlet na Čurovac, od koder smo občudovali kanjon Tare. Proti večeru pa smo si nekateri ogledali še zanimivo Barno jezero.

22. junija je bil naš planinski cilj znamenita Ledena pečina in Obla glava 2303 m nad njo.

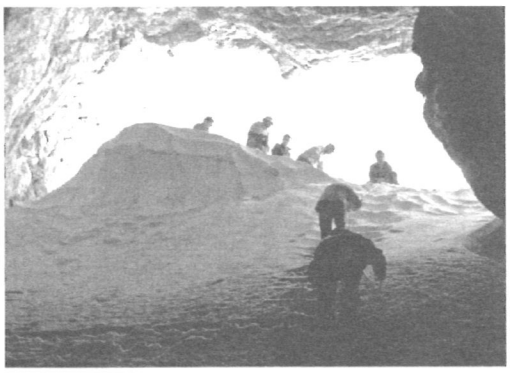

Druga skupina si je ogledala Jablan jezero. Vztrajni smo proti večeru obiskali še Zminje jezero.

23. junija je bil pred nami glavni cilj Bobotov Kuk 2523 m – najvišji vrh Durmitorja. Proti njemu smo se odpeljali vsi. Druga skupina je napravila del poti do zanimivega Zelenega vira. Ob povratku smo se nekateri povzpeli še na Lučin vrh.

Zvečer smo se malo poveselili, saj je bil dosežen glavni cilj našega tabora.

24. junija smo se odločili, da bomo vsi udeleženci zaključili planinski del tabora z vzponom na razgledni Prutaš 2393 m.

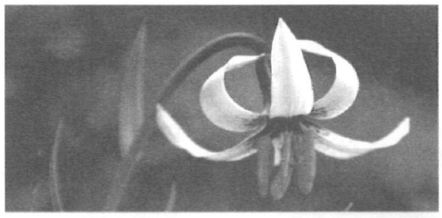

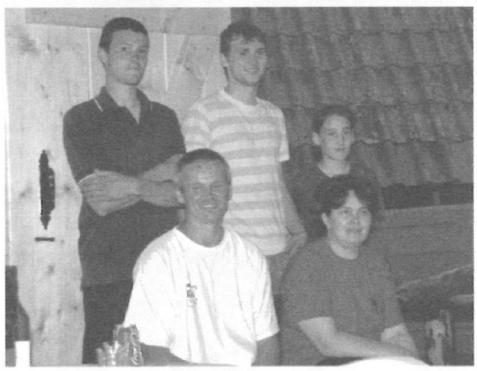

Zvečer smo zaključili planinski del Tabora in se zahvalili za vzorno organizacijo in vodenje Goranovi družini.

25. junija smo se poslovili od Žabjeka in začeli z turističnimi ogledi. Ogledali smo si most na Đurđeviča Tari in Crne Pode.

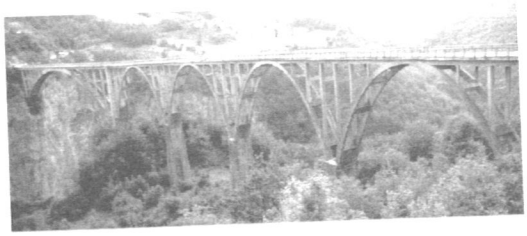

Ogledali smo si Biogradsko jezero ter samostan Morača.

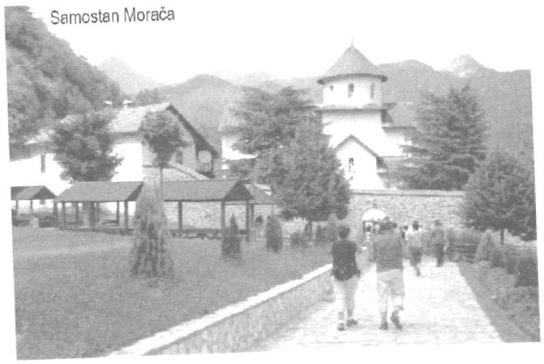

Kratek postanek smo imeli tudi v Podgorici, nato pa smo se odpeljali v Cetinje.

26. junija smo se odpeljali na Lovčen.

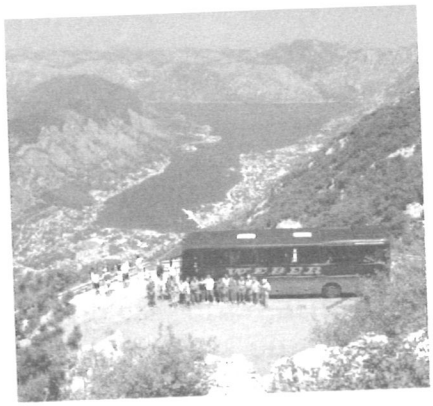

Z Lovčena pa smo se spustili do Kotorja na vroči ogled tega pomorskega mesta. Prenočit smo se odpeljali v Risan, kjer smo se lahko kopali, zvečer pa nas je za rojstni dan počastila še Mija.

27. junija smo se odpeljali po jadranski magistrali mimo Dubrovnika na avtocesto in v večernih urah smo bili doma.

Vinko Šeško

PLANINSKI TABOR NEVESINJE
26. 7. DO 1. 8. 2008

Za sosede so kar konji, dom pa avtobus nam je.
Vsak si najde, vsak užije, kar mu najbolj gre.

Z Vebrovim avtobusom opremljenim z ležišči smo ponovili in nekoliko podaljšali obisk Hercegovine, ki smo ga organizirali prvič leta 2005.
17 planincev: Milka Požun je bila zadolžena za prehrano, Romana Ivačič, Stanka Motore, Lado Šintler, Darinka in Janko Avguštin, Marjana in Vlado Cizl, Jože Cizl, Majda in Jože Radej, Anton Ilaš, Elčka Šeško, Sonja in Stane Starešinič. Ljubica Strvanović (trojica je bila iz PD Črnomelj), Vinko Šeško kot vodja tabora in voznik Ivan Veber se nas je odločilo za enotedenski tabor v Hercegovini.

26. julij.

Zgodaj zjutraj se peljemo najprej v Črnomelj, nato pa na hrvaško avtocesto in vse do zanimivega slapa Kravica na reki Trežibat. Ogledali smo si še staro mesto Počitelj v dolini reke Neretve.

Za prenočišče smo bili po zaslugi gospoda Dolinška iz Zagorja dogovorjeni ob hlevih in malem jezeru Kovačice v bližini Nevesinja.

27. julija smo napravili turo na Velež. Na vrhu Čaba 1753 m se večina obrne nazaj v dolino, nekaj nas nadaljuje proti Botinu. Sam vrh je bil za ta dan predaleč, zato se tudi mi vrnemo v dolino, ko pridemo v samo osrčje Veleža.

27. 7. - gremo na Velež - vrh Čaba 1753 m

28. julija smo imeli v planu vzpon na Crvanj z najvišjim vrhom Zimomor 1920 m. Pot smo začeli v vasi Krušovljani, to je muslimanska vas, ki so jo Srbi skoraj v celoti uničili. Preko zanimivih Močil smo prišli na vrh.

29. julija smo šli na Morine, visoko planoto na 1250 m, to je evropski Tibet. Tu je planinska koča, od koder se povzpnemo še na Jakomirsko brdo 1436 m.

Ogledali smo si tudi veliko njivo krompirja in stečke - stare nagrobne kamne.

Zvečer smo si privoščili še jagnjetino izpod peke v Nevesinju. **30. julija** smo najprej obiskali največje nahajališče stečkov v vasi Krekovi, nato pa smo se peljali na Nevesinjsko jezero, kjer smo se kopali in si pripravili piknik.

Nekaj časa smo namenili tudi ogledu Nevesinja.
31. julija zapustimo naš taborni prostor. Najprej se ustavimo na sejmu v Nevesinju. Nato obiščemo vrelo Bune in Mostar.

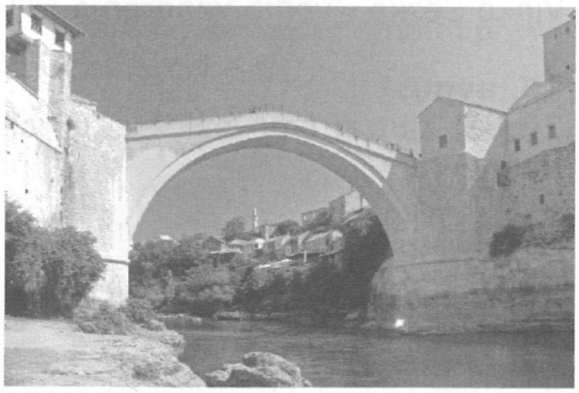

V Mostarju vidimo veliko polnih pokopališč, ki nas opominjajo na veliko morijo, ki se je tu med zadnjo vojno dogajala.

Na poti domov se ustavimo še v Međugorju.

Vožnjo nadaljujemo proti domu, kamor prispemo zelo zgodaj **1. avgusta**.

Vinko Šeško

VANDRANJE PO FERSKIH OTOKIH IN ISLANDIJI 15. DO 31. AVGUST 2008

Mi smo mi, vandravci, mi smo prva liga. Ko divjamo naokrog, napor je ena figa. Pa zakaj? Pa zato, ker naj vedno lušno bo. Ker naj vedno lušno bo. Zato! Zato!

Potovali smo z Vebrovim avtobusom. Za prenočevanje smo poiskali hostele, hrano pa smo si pripravljali sami.
Na poti nas je bilo 35: Marjana in Vojko Dvojmoč (upravljal z denarjem), Fani in Karli Wiegele, Romana in Drago Vrdel, Helena in Tone Šeško, Marinka Bandelj, Niko Žibret, Pavla in Franci Judež, Jelka in Drago Slukan, Lidija in Rudi Kocjan, Maja Veber, Žiga Kranjc, Fanči Moljk, Romana Ivačič je sodelovala pri pripravah in prevajala, Milka Požun je skrbela za hrano, Ljuba Štrovs Štrampfel je napisala bilten o poti, Erna Maček, Eva Zupan, Alenka Halzer, Mateja Jesenšek, Oto Ivačič je bil ekonom, Emil Hedžet, Marjan Rovan, Borut Vukovič, Jože Božičnik, Tine Vimpolšek, Vid Šušterič, Vinko Šeško - vodja vandranja in Ivan Veber - voznik avtobusa.

15. avgust
Zgodaj zjutraj smo naložili avtobus in se vozili do Hildesheima v bližini Hannovra.

16. avgust
Vozili smo se do Hanstholma na Danskem in se zvečer vkrcali na trajekt.

17. avgust
Smo bili na trajektu.

18. avgust

Dopoldan smo pripluli na Ferske otoke v glavno mesto Torshavn in se odpeljali do kraja Vestmanna, kjer smo najeli manjšo ladjo za ogled obale z visokimi klifi.

Torshaven

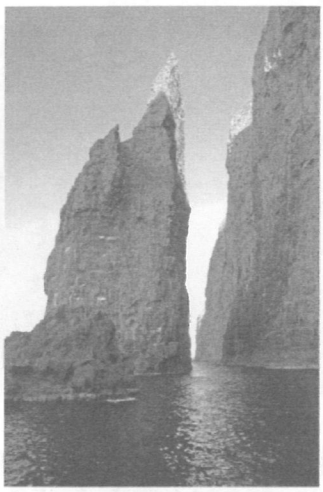

Ogledali smo si še največji slap na otokih in ribiško vasico Tjřrnuvik, ki leži v lepem zalivu.

19. avgust

Najprej smo se odpeljali z našim avtobusom, nato pa smo najeli lokalni šolski avtobus, da nas je odpeljal do vasi Viđareiđi, od koder smo napravili prvi vzpon na najvišji evropski klif 754 m visok Enniberg.

Odpeljali smo se še do ene zanimive ribiške vasice Gjogv, od tam pa smo se z prelaza 400 m visoko povzpeli še na 882 m visok najvišji vrh Ferskih otokov Staettaratindur.

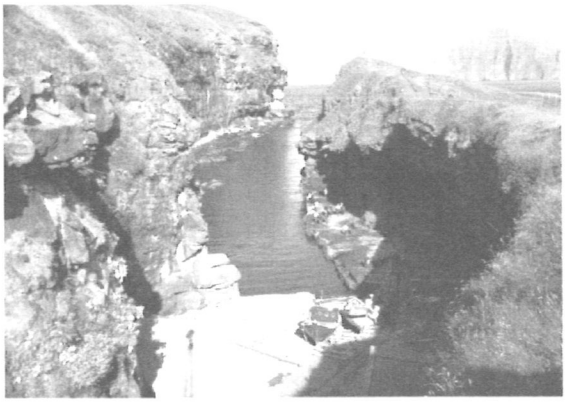

Staettaratindur - 882 m

20. avgust

Ogledali smo si staro vasico Kirkjubřur, nato pa smo imeli še čas za ogled Torshavna. V večernih urah smo se vkrcali na trajekt za nadaljevanje poti na Islandijo.

20. avgust - Kerkjubour

21. avgust

Okoli poldneva smo prispeli na Islandijo v pristanišče Seyđisfjörđur. Popoldan smo si ogledali slap Dettiffos in še nekatere zanimivosti.

22. avgust

Najprej smo si ogledali slap Gođafoss, nato pa smo se odpeljali do jezera Myvatn.

Nato smo si ogledali vasico Reykjahliđ, do katere je leta 1727 pritekla lava, in vulkansko območje Namafjall, kjer so na 4 km2 geotermalni pojavi.

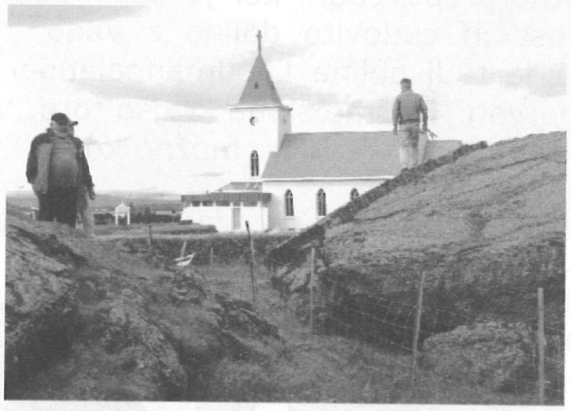

Ogledali smo si tudi območje vulkana Krafla z Kraterjem Viti in »lunino površino« lave iz leta 1989.

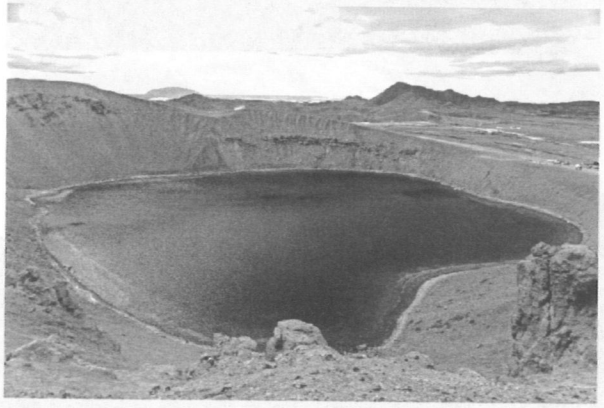

23. avgust

Je bila celodnevna vožnja do Reykjavika. Med potjo smo videli mnogo zanimivega. Pri mestu Akureyri smo videli tudi kite v morju, zelo zanimiv pa je bil tudi muzej v kraju Glaumbaer.

24. avgust

Najeli smo terenski avtobus za ogled puščavske notranjosti. Najprej smo se peljali mimo vulkana Hekla, ki ima terensko cesto do vznožja in možnost vzpona na vrh, ki pa je trenutno prepovedan, ker je napovedan izbruh. Ogledali smo si slap Hjalparfoss in čudovito dolino z vodo in rastlinjem sredi puščav. Zelo zanimiva je tudi dolina Landmannalaugar, kjer so hribi v okolici v najrazličnejših barvah. Tu smo šli na krajšo turo. V dolini pa so topli vrelci, kjer se je kljub hladnemu vremenu možno kopati.

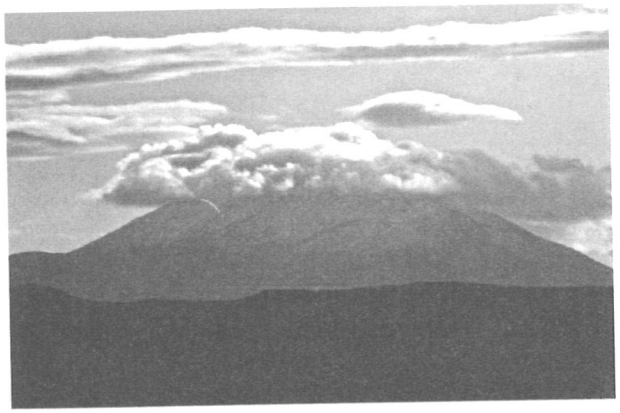

Hjalparfoss

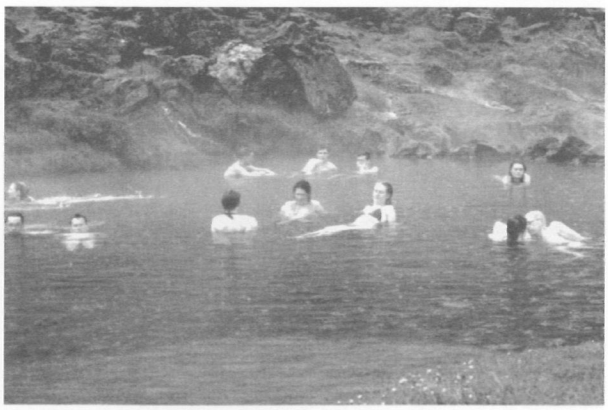

25. avgust

Smo se peljali v notranjost z Vebrovim avtobusom. Kraj Ţingvellir je znamenit, ker tu poteka geološka prelomnica med Evropo in Ameriko, je pa ob enem to kraj, kjer so od 930. leta do 1789 potekale demokratične ljudske skupščine. V bližini je tudi znameniti Geysir.

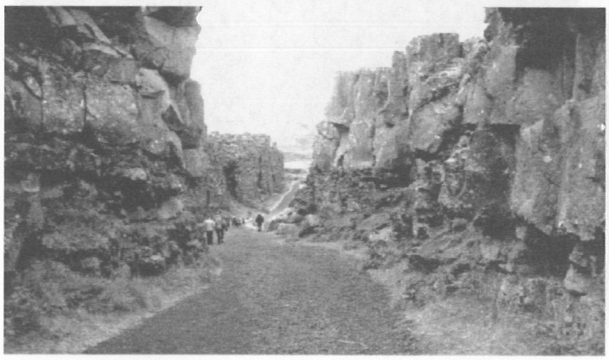

Ogledali smo si tudi slap Gullfoss in, ker smo na trajektu spoznali domačina, ki ima rastlinjake za paradižnik in prideluje tudi gobe, smo se na njegovo povabilo ogledali tudi njegovo proizvodnjo.

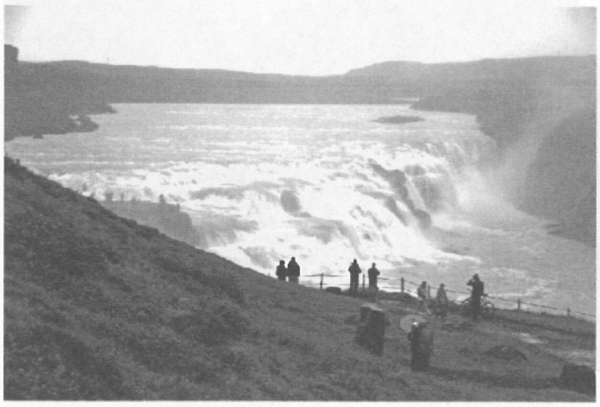

26. avgust

V znameniti Plavi laguni smo se kopali v velikem odprtem bazenu. Za ta dan smo imeli v načrtu tudi ogled Reykjavika.

V Reykjaviku imajo rezervarje za toplo vodo na vzpetini nad mestom, od koder smo imeli mesto kot na dlani. Po ogledu mesta odpeljemo proti vzhodu najprej do slapa Seljalandfoss.

Seljalandafoss

V bližini je še en zanimiv slap Skogafoss. Ogledali smo si še zanimivo črno obalo. Tudi prenočevali smo ta dan malo v notranjosti v zanimivi dolini, ki pa je bila za avtobus komaj dostopna.

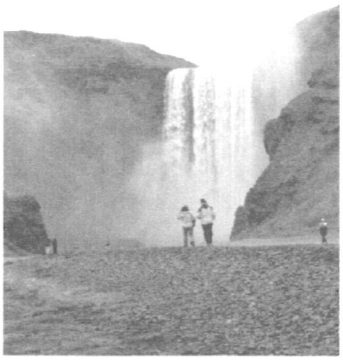

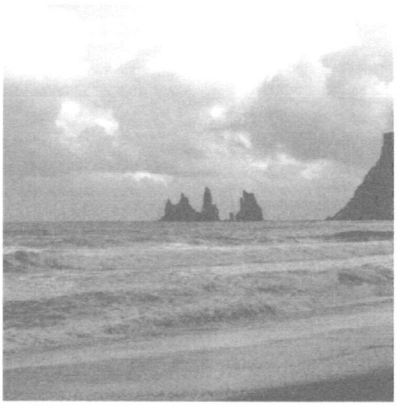

27. avgust

Pot smo nadaljevali proti vzhodu. Na tem delu pod največjim ledenikom je bilo v preteklosti potovanje težavno, zato je tu veliko spominov na tiste čase. Ogledali smo si tudi zanimive bazaltne tvorbe – »cerkvena tla«.

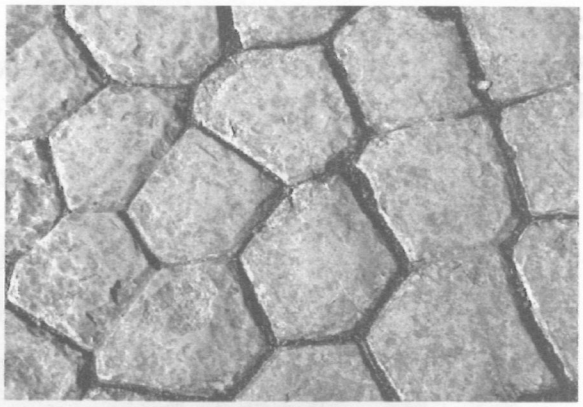

Še en slap – Foss – smo si ogledali, nato pa smo se vozili na območju največjega toka lave, ki je nastal v novejši zgodovini leta 1783 in je na 556 km2.

Skeidararsandur

Obiskali smo tudi narodni park Skaftafell in si ogledali enega najlepših slapov Črni slap. Čakalo pa nas je še eno zanimivo doživetje – vožnja z »avtoladjo« med ledenimi gorami.

28. avgust

Po zadnji noči na Islandiji imamo še 180 km do pristanišča. Imeli smo še nekaj ogledov in nabavo hrane za na trajekt. Popoldan smo bili že na trajektu in zapustili Islandijo.

29. avgust
Ves dan smo bili na trajektu, saj je vožnja trajala skupaj 50 ur. Čas smo si krajšali z druženjem in različnimi igrami.

30. avgust
Popoldan smo bili v pristanišču in takoj nadaljevali pot proti domu. Vmes smo imeli postanke in počivanja, kolikor sta jih potrebovala voznik Ivan in njegov avtobus.

31. avgust
Ponoči, vendar še v avgustu, smo bili doma v Sevnici.

Vinko Šeško

SOBOTNI AVTOBUSNI PLANINSKI IZLETI

Druženje, pohod, izlet: ob sobotah spet in spet.

12. JANUAR 2008
Pivka, Narin. Ogledali smo si vojaške rove in vojaški muzej.
9. FEBRUAR 2008 Kojnik. Vilenica. S Kraške vasice Podgorje smo pešačili na Kojnik, s katerega je lep razgled na Slovensko morje in Istro. Po prehojeni poti smo se odpeljali do vasice Lokve, kjer smo si ogledali najstarejšo turistično jamo v Evropi –Vilenico.

8. MAREC 2008
Paški Kozjak. Pot smo začeli v Velenju in šli mimo gradu Šalek in naprej po Šaleški planinski poti do koče na Paškem Kozjaku.

12. APRIL 2008
Lahinja. Z avtobusom smo se pripeljali do Kanižarice, od tu pa pešačili po Krajinskem parku, si ogledali Klepčev mlin in žago ob reki Lahinji in tudi rudnik Kanižarica.

10. MAJ 2008
Strunjan. Pot smo začeli v Šmarju pri Kopru in skupaj z evropohodniki pešačili do Strunjana, kjer na je čakal avtobus.

13., 14., in 15. JUNIJ 2008
Otok Vis. Z avtobusom smo se najprej peljali do Splita in nato s trajektom na Otok Vis, kjer nas je pričakal predsednik planinskega društva Vis in član našega društva Salamon Martin, ki tudi otok dobro pozna, tako da smo si skupaj ogledali mnoge zanimivosti otoka in se povzpeli tudi na najvišji vrh na otoku Hum, nato pa še preizkusili dobrote Viške kuhinje v konobi Rokis.

12. JULIJ 2008
Možnica. Hodili smo po dolini Možnice, ki se bohoti s čudovitimi slapovi, koriti in naravnimi mostovi in priteka v slapičih izpod Rombona.

8. in 9. AVGUST 2008
Škrlatica, Kriški podi. Že v petek smo se peljali z avtobusom do Rateč in nato do našega zavetišča na Slatni, kjer smo prespali in nato zgodaj zjutraj naprej z avtobusom do Vrat, kjer smo se razdelili v dve skupini, tako, da se je ena povzpela na Škrlatico, druga pa do koče na Kriških podih. Pot je bila precej zahtevna zaradi novo zapadlega snega.

11. OKTOBER 2008
Izlet v neznano. Hodili smo po Solčavski panoramski cesti do turistične kmetije Klemenšek nad Logarsko dolino.

8. NOVEMBER 2008
Udeležili smo se pohoda po Levstikovi poti od Litije do Čateža.

13. DECEMBER 2008
Naredili smo skupni pohod s sevniškimi in radeškimi čebelarji iz Šentjanža na Brunk in Jagnjenico.

V preteklem letu se je sobotnih izletov udeležilo 450 planincev.
Vsem najlepša hvala in povabilo na letošnje izlete.

Darinka Avguštin

VZPON NA TRIGLAV SE JE KONČAL V ZADNJICI

„Gora ni nora, nor je tisti, ki gre gor," je polglasno brundal Lojze, ko je grizel strmino proti Kredarici. Saj ne, da bi mu zmanjkovalo kondicije, ampak zdelo se mu je, da je pot nekam hudičevo dolga in da se Triglav odmika. Lojze je ugotovil, da je prišel v tista leta, ko lahko brez slabe vesti prestopi meje domače kmetije in lokalnega pevskega zbora in „položi" Triglav. In je šel. „A novince na vrhu močno tepejo? " ga je zanimalo. -Ne, ne, samo malo, tako za šalo, smo tolažili Lojza. „Ko bom prišel jaz na vrsto, me udarite dobro, večkrat me dajte, saj si zaslužim, da sem tak osel, da rinem v tale hrib," je bil že malce nejevoljen.

Na čelu kolone pa je pod budnim očesom vodnice Darinke švicala Rezika. Najstarejša udeleženka letošnjega pohoda si je sklenila za svoj - ah, saj ni važno, kateri - rojstni dan podariti Triglav. Tudi njej se je zdelo, da bolj ko lezemo v breg, bolj se gora odmika. In se je tolažila:" Samo da pridem na vrh, navzdol bo že šlo." O tem, kaj je govorila na poti navzdol, pa naj ostane skrivnost.

Sicer pa so to le utrinki dveh od ....udeležencev, ki so se konec avgusta pod okriljem Planinskega društva Lisca Sevnica in pod vodstvom prekaljenih in potrpežljivih vodnikov: Darinke, Janka in Jožeta sklenili povzpeti na Triglav. Med planinci so bili taki, ki se preizkušajo v ponedeljkovih pa torkovih pa sredinih ali četrtkovih pohodih. Pa tudi taki, ki se ob vsakem novem letu zaobljubimo, da ne bomo zamudili in preskočili niti enega planinskega izleta, potem pa se pojavimo zgolj in samo na Triglavu.

Iz Vrat čez Prag na Kredarico

Letošnji vzpon na Triglav smo začeli v Vratih, od koder smo se čez Prag podali proti Kredarici. Vreme je bilo ravno prav hladno in ravno prav toplo, da nismo imeli težav. Ker smo imeli še dovolj časa, smo zavili k Staničevemu domu, kjer smo se okrepčali in se nastavljali sončnim žarkom. Od tam do Kredarice je bil potem le še streljaj. Zdelo se nam je, da že kar slišimo, kako se v koči odpirajo pločevinke piva.
Koča na Kredarici je bila nabito polna. Zunaj je bila megla in hud veter, zato smo vsi zbežali v kočo. Skozi okno smo opazovali pobočje Triglava, po katerem so kot mravljinci hiteli še poslednji planinci in skušali pred nočjo najti toplo zavetje v kakšni od planinskih koč. Ko smo dočakali tudi naše gamse: Lojzeta in Joškota pa Zajca in Ireno??? smo si oddahnili. Nazdravili smo uspešnemu podvigu in se zvrnili na natrpana skupna ležišča.

S Kredarice na Triglav pa v Zadnjico

Jutra v planinah so mnogo manj bučna kot so večeri. Tudi to jutro je bilo tako. Kuhinja še ni začela funkcionirati, tako da kave in čaja ni bilo. Lojze je uspel nedotaknjene zaloge svoje vode zamenjati za poslednji pir, ki se je našel v nekem nahrbtniku. "Tole je pa boljše kot dobro jutro od stare mame," je bil slikovit Lojze.

Sledil je vzpon na Triglav. Pred Aljaževim stolpom sta Lojze in .... odprla steklenico cvička. Šlo je za marketinško potezo in stavo, da se bosta na vrhu Triglava ovekovečila z domačim cvičkom z Rovišča. Čeprav je bilo mrzlo kot vrag in vsi čuti še ne povsem zbujeni pa tudi Kebra iz znamenitega protialkoholnega zakona ni bilo nikjer na vidiku, smo kolegoma naredili uslugo: steklenico smo odprli, nje vsebino pa požrli.

S Triglava smo se nato spustili do Tržaške koče na Doliču in po krajšem počitku v dolino Zadnjice v Trenti.

Čeprav nam je šofer Toni obljubil, da nas bo z avtobusom počakal takoj pri sestopu, se to ni zgodilo. „Se ne da, preozka cesta, spuščene zapornice ipd.," so bili (levi) izgovori spočitega šoferja. Če bi bil sam, bi se verjetno potrudil, tako pa je imel ob sebi sekundanta Vinka in Zavirača. Vsi trije so namreč namesto z nami na Triglav odšli na Slatno parkirat avtobus. Pa ni

bil šofer tako majhen, da ga ne bi mogel sam obrniti, niti avtobus avtobus tako velik, da bi ga morali trije parkirati. Ne, vzrok za to je bila družba, ki je ravno v tistem času na Slatni vrtela prasca.

Tako smo izmučeni in žejni capljali po cesti in se ozirali, za katerim grmom tiči avtobus. Toni in Vinko sta nam v znak podpore sicer prišla nasproti - takole lahkih nog naokrog, a odkupila sta se šele ob avtobusu, kjer so že čakale zaloge hladne pijače. Te smo obnovili v Kranjski gori pri Rudiju, kjer so krščenci dali za pir, nato pa na avtobus in domov.

Se vidimo avgusta – ali pa še prej.

Nada

NEDELJSKI PLANINSKI IZLETI

V nedeljo zjutraj vstanemo, pot pod noge vzamemo.

20. 1. 2008

Iz Šentruperta smo šli po Steklasovi poti – prvi del. Šli smo mimo Vesele gore, naselja Koromandija do cerkve svete Barbare (Okrog) in nazaj do izletniške kmetije Možina ter nazaj v Šentrupert. Izlet je vodila Silva Dobnik. V malo meglenem in višje sončnem vremenu smo hodili 3 ure in pol. Bilo nas je 22.

17. 2. 2008

Drugi del Steklasove poti. Iz Zagrada (izletniška kmetija Možina) smo šli preko Nebes, Vihra, Hrastna in nazaj na izhodišče. V lepem sončnem in zelo mrzlem vremenu smo hodili 3 ure. Bilo nas je 23 in vodila nas je Silva Dobnik.

16. 3. 2008

Zbor na Bojniku pri Slavici in Tonetu Kralj. Od tam smo šli preko Otavnika, Stare Vine, Klenovika, Zagrada, doline Zagraški log, Goriške gore, Zagraške gore in nazaj na Bojnik. Izlet je vodila Marija Radič. V sončnem in malo oblačnem vremenu smo hodili 4 ure. Bilo nas je 26.

20. 4. 2008

Iz Sel, kjer sta nas čakala Helena in Tone Šeško, smo šli po gozdu do Boršta (Šeško), mimo Lokavca (Zagode) in preko Lovrenca nazaj k Heleni in Tonetu na vikend. V lepem sončnem dopoldnevu smo hodili 4 ure. Bilo nas je 23. Izlet je vodil Tone Šeško.

18. 5. 2008
Start v Tržišču pri Mlinu. Šli smo na Šentjurjev hrib, naprej na Polje (Ružica), do Majcnovih, preko reke Hinje in naprej proti Vrhku. Tam smo si ogledali azalejo. Pri Svenškovih nam je Martina pripravila obilno pogostitev. Od tu smo šli nazaj v Tržišče. V malo deževnem dopoldnevu smo hodili 3 ure in pol. Bilo nas je 12, izlet je vodil Tone Svenšek.

22. 6. 2008
Start je bil v Podartu (ARTO - AMUR). Nato smo šli preko Lomnega, Dalc, Velikega Trna, Ardrega v Smečice, kjer je bil postanek. Nazaj smo šli proti Štagini - mimo Jelančičevega vikenda, Pucovih in smo se spustili v Štaginski graben ter nazaj do Amurja. Izlet je vodil Vinko Govekar.

20. 7. 2008

Podali smo se na izlet na Planino pri Sevnici in v njeno okolico.

Pričeli smo ga na Marofu, kjer smo si ogledali kužno znamenje iz leta 1664. Postavljeno je bilo v spomin umrlim v kugi, ki je ta čas morila tod okoli, saj je zanjo umrlo kar preko 1000 ljudi iz Planine in njene okolice.

Pot smo nadaljevali proti trgu Planina, kjer smo si ogledali ruševine starega gradu, kaščo in Turško lipo. Iz kašče je prav lep razgled po okolici. Ko smo se spustili mimo graščine in stare šole v trg, smo si ogledali spomenik padlim in hišo pisateljice Anike Wambrechtsammer. Le ta je napisala: Pesmi, Planinsko kroniko, knjigo Danes grofje celjski in nikoli več, sodelovala je pri Župančičevi igri Veronika Deseniška... Na pokopališču pa smo si ogledali tudi njen spomenik. Pot nas je vodila mimo tovarne Tajfun, ki zaposluje preko 150 ljudi iz Planine in njene okolice.

Po dobri kavici v Montparizu smo šli na hrib nad Planino sv. Križ, ki je izredno lepa razgledna točka, s cerkvico na njenem vrhu. Tu stoji tudi razgledna plošča, ki jo je postavila Planinska skupina Planina. Okrepčali smo se, se dobro razgledali po bližnji in daljni okolici, ki je od to še posebno lepo vidna, saj se vidi od Snežnika preko zasavskih gora do

21. 12. 2008

Nosili smo betlehemsko lučko in to iz farne cerkve v Sevnici na Lisco. Preden smo prišli do Zajčje gore, sta nas pričakala Tomaž Krnc in žena z dobro jedačo in še boljšo pijačo. Prišli smo do Ledine, ko nas je ustavil Stane Možic s prigrizkom ter njegovo žlahtno kapljico. Po poti do Lisce smo se še večkrat ustavili, prižgali lučko ter poklepetali z ljudmi. Kar dobre volje smo prispeli na Lisco in tako zaključili nedeljske izlete za leto 2008. Hoje je bilo približno 5 ur. Izlet je s skavti vodila Darinka Avguštin. Bilo nas je 24.

Janja Kolar, Janez Levstik, Ljubo Motore, Tone Svenšek

SREDINI AVTOBUSNI PLANINSKI IZLETI

Za skupine vse, ter kdor pač zraven gre - in tretja sreda v mesecu uspe.

Tudi v letu 2008 smo nadaljevali z organizacijo avtobusnih izletov ob sredah. Če so Ponedeljkova, sredina in četrtkova skupina kompletne in pridobimo še nekaj ostalih interesentov, se nas zbere dovolj za avtobus.

23. januarja nas je 40 planincev obiskalo Hleviške planine nad Idrijo.

20. februarja nas je 39 planincev pod vodstvom planinskega vodnika Borisa Cergola iz Črnega Kala obiskalo Glinščico in tržaški kras.

21. 12. 2008

Nosili smo betlehemsko lučko in to iz farne cerkve v Sevnici na Lisco. Preden smo prišli do Zajčje gore, sta nas pričakala Tomaž Krnc in žena z dobro jedačo in še boljšo pijačo. Prišli smo do Ledine, ko nas je ustavil Stane Možic s prigrizkom ter njegovo žlahtno kapljico. Po poti do Lisce smo se še večkrat ustavili, prižgali lučko ter poklepetali z ljudmi. Kar dobre volje smo prispeli na Lisco in tako zaključili nedeljske izlete za leto 2008. Hoje je bilo približno 5 ur. Izlet je s skavti vodila Darinka Avguštin. Bilo nas je 24.

Janja Kolar, Janez Levstik, Ljubo Motore, Tone Svenšek

SREDINI AVTOBUSNI PLANINSKI IZLETI

Za skupine vse, ter kdor pač zraven gre - in tretja sreda v mesecu uspe.

Tudi v letu 2008 smo nadaljevali z organizacijo avtobusnih izletov ob sredah. Če so Ponedeljkova, sredina in četrtkova skupina kompletne in pridobimo še nekaj ostalih interesentov, se nas zbere dovolj za avtobus.

23. januarja nas je 40 planincev obiskalo Hleviške planine nad Idrijo.

20. februarja nas je 39 planincev pod vodstvom planinskega vodnika Borisa Cergola iz Črnega Kala obiskalo Glinščico in tržaški kras.

16. aprila nas je bilo 40 planincev na Veliki Planini.

21. maja nas je bilo 30 planincev na Nanosu.

Po poletnem premoru, ko smo se udeleževali različnih taborov, smo organizirali »anti« planinski izlet. Z ladjo smo obvozili slovensko obalo in občudovali našo deželo še iz drugačne perspektive.
17. septembra nas je bilo na izletu 43.

15. oktobra nas je planinski vodnik in naš planinski prijatelj Stane Starešinič popeljal na Hrvaško v Bjele Stene. Bilo nas je 30.

19. novembra smo zaprosili ptujske planince, da so se nam priključili na haloški planinski poti. Bilo nas je 32.

Vinko Šeško

PLANINSKA SKUPINA KRMELJ

Zvesti smo pohodniki in hoja nam polepša dni.

Pogled v leto 2008

Leto 2008 je bilo za nas kar uspešno. Imeli smo 21 pohodov, poleg vsakodnevne enourne rekreacijske hoje se udeležujemo še drugih pohodov.

Kar nekaj naših članic je včlanjenih tudi v drugih društvih kot so PD Lisca Sevnica, društvo za srce in društvo za preprečevanje osteoporoze.

Omenila bi vsaj nekaj pohodov.

V januarju smo imeli 4 pohode. Že drugi dan novega leta smo jo ubrali na Kum, kjer smo se za začetek leta pošteno predihali. Na Antonovo smo se odpravili na Topolovec. Sledil je pohod ob polni luni in novoletni na Lisco. Ob tej priložnosti naj povem, da imamo lunin pohod vsak mesec in to na Kamenško.
V marcu smo se udeležili Jurčičevega pohoda.
V aprilu sledi Velikonočni pohod na Malkovec, ki smo ga popestrili z družabno igro: sekanje pirhov.
Konec aprila imamo pohod po izgnanski poti iz Murnic na Telče.
V maju imamo 5 pohodov: prehodili smo del Evropske pešpoti, Krekovo pot, itd...
V juliju gremo iz Telč na Bučko, septembra po Steklasovi poti.
V oktobru prehodimo Vorančevo pot in Krmeljski pohod, ki nas je vodil po domačih logih, organiziran ob prazniku KS.
V novembru smo hodili po Levstikovi poti, a Krmeljčani na Pijano goro.
Za konec leta se z baklami napotimo na Kamenško, kjer nas gosti g. Bregar Branko v svoji zidanici. Udeležilo se nas je kar 24 pohodnikov. Tako smo z lepimi mislimi zakorakali v leto 2009.

Za pohodniško skupino: Silva Dobnik

PLANINSKA SKUPINA PLANINA

Planinska skupina s Planine v planine hiti, si druženja želi.

Planinska skupina na Planini deluje uspešno že 21.leto.

Januarja smo bili na Bohorju, na novoletnem srečanju posavskih planincev. Bilo je lepo vreme in razpoloženje temu primerno-čudovito.

V februarju imamo že tradicionalni » Planinski večer na Planini«. Lansko leto je bilo 20. let delovanja skupine, kar smo temu primerno proslavili. Da je bilo vzdušje še lepše, pa so poskrbeli sevniški planinci, ki so nas

obiskali v velikem številu. Predvajanje posnetkov dela skozi vse leto in obujanje spominov na pretekli čas je bilo zelo zanimivo. Predvajanje Vinkovih posnetkov s potovanj po svetu pa je užitek za sebe, saj v njem vsak od nas vidi, kako bi potoval, če bi.....

Marčevskega pohoda na Šmohor se je udeležilo kar 21 članov, in kar 8 jih je dobilo priznanje za 10. prihod na to srečanje.

Žal pa nam pri O.Š. Planina ni uspelo realizirati tabora na Lisci, ki je bil planiran za konec aprila, niti izleta na Okrešelj, krivo je bilo namreč izredno slabo vreme v tem času.

Prvega maja smo bili na Lisci in potem nadaljevali pot na Lovrenc. Prvo nedeljo v maju pa na Jezikovi na Bohorju. Obiskali smo Binkoštovanje na Pilštajnu, ki je bilo 11. maja.

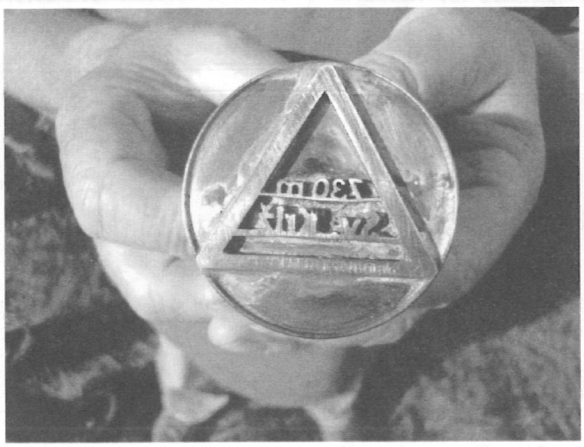

Za dan mladosti 25. maja pa smo imeli srečanje pri razgledni plošči na sv. Križu. Ob tej priložnosti, smo h plošči in knjigi, ki je bila že tam, prinesli tudi žig, ki ga je napravil naš član Jožko Žibret, pa tudi preiskusili smo, če ima dober odtis (s teranom), in garantiramo, da ima zelo dober odtis. Podpredsednik PS Planina Rado Pančur in g. Žager pa sta še lepše uredila skrinjico za knjigo in žig, tako da je ta plošča lepo opremljena. Opažamo, da k njej vsak dan pride kar nekaj obiskovalcev, ki se podpišejo, tako da stvar res služi svojemu namenu.

Avgusta je bil tabor v Slatni - Rateče in udeležilo se ga je v prvi izmeni 12 in v drugi izmeni kar 22 naših članov, ki je veselo obiskovalo sosednje hribe. Močnejše skupine »Gamsi« so šli na Kamnitega lovca in na Mangart, dva pa celo po italijanski ferati na Mangart. Tudi iz Belopeških jezer preko Ponc so jo primahali domov v naš dom po Poncami.

Oktobra je bil kostanjev piknik na Bohorju, kjer nas je bilo prisotnih zelo malo.

Naše delo pa je tudi vzdrževanje in markiranje planinskih poti v smeri Lisce in Bohorja. V letošnjem letu nam je precej nevšečnosti naredilo neurje s vetrolomom, ker nam je podiralo drevesa z oznakami in zasulo planinske poti.

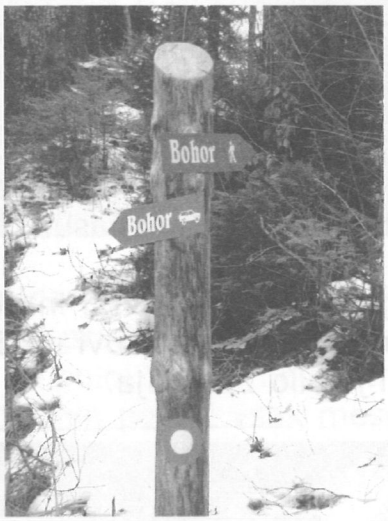

Ob koncu moram poudariti, da smo v preteklem letu bili »pridni«, saj smo realizirali vse zastavljene cilje, pa še kaj dodali.

Za PS Planina: Janja Kolar

PLANINSKA SKUPINA PRIJATELJI

Za prijatelje si čas vzemimo, v gorah se poveselimo.

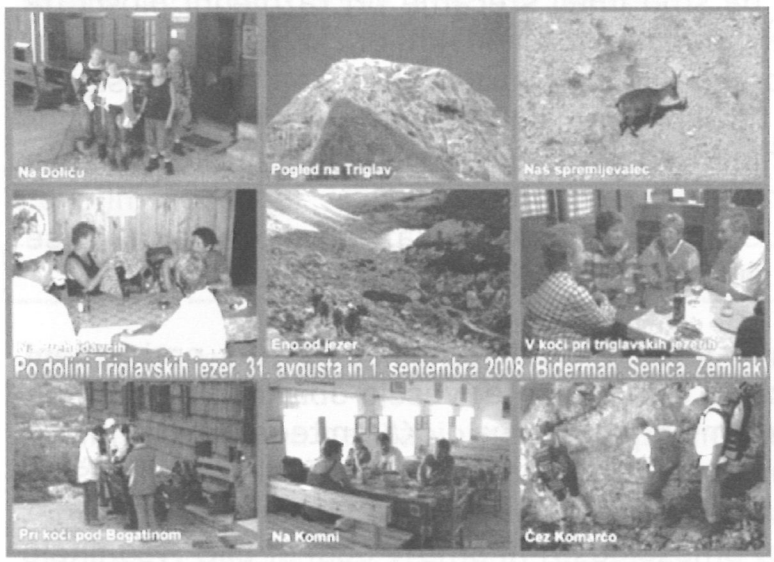

Smo stalna neformalna skupina šestih pohodnikov (trije pari), ki smo si nadeli ime "Prijatelji". Vsi smo člani PD Lisca Sevnica. Občasno se nam pridruži še šest članov (trije pari). Povezuje nas osebno prijateljstvo in skupna ljubezen do hribov in gora. Obstajamo od spomladi leta 2005. Vsi smo se začeli aktivno ukvarjati s pohodništvom šele po upokojitvi. Prednost naše skupine je v majhnosti, saj se tako lahko prilagajamo vremenu in našim obveznostim.

Na začetku vsakega leta se dobimo skupaj in pripravimo plan pohodov po mesecih, glede na vremenske razmere in naše obveznosti pa jih sproti prilagajamo.

Obiskujemo hribe in gore po celi Sloveniji, v vremensko neugodnem času pa se zadovoljimo s pohodi po bližnji okolici. Med višjimi vrhovi, ki smo jih osvojili, so Triglav, Mangart, Rombon, Mojstrovka, Kanin, Golica, Debela Peč, Viševnik, Raduha, Velika Planina, Uršlja Gora, Begunjščica, Snežnik, Storžič, Stol ..., Lisca pa nam služi za skoraj vsakotedenske nedeljske jutranje pohode.

Za vsak celodnevni, ali večdnevni pohod si izdelamo spominsko razglednico.

Za skupino: Jože Zemljak

PONEDELJKOVA PLANINSKA SKUPINA

Je v hribih začeti teden lepo, v dobro nas družbo mika zelo.

V letu 2008 smo opravili 51 izletov in to 22 s kombijem, ostale pa z avtobusom in osebnimi avtomobili. Naša skupina šteje devet rednih članov, včasih pa nas je tudi deset do dvanajst. Hodimo vsak ponedeljek, le julija in avgusta si vzamemo počitnice.
Od vseh izletov so bili najlepši:

Po Škratovi dolini na Kum – nismo se mogli nagledati doline, ki je bila bela od zvončkov kronic.
Golica – sprehod po pravih poljanah narcis, potem pa po stopinjah graničarjev bogastvo različnega cvetja in lepih razgledov.
Kraški rob – tu smo lahko užili jesenske barve v vsem njihovem bogastvu, saj je ruj žarel kot ogenj.

Veliko nas je uživalo na taborih, pa sredinih, sobotnih in nedeljskih pohodih. Tako sta nam v spominu ostala morje in ladja, s katero smo pluli

od Izole do Pirana, Portoroža in nazaj. Na njej smo se dobro okrepčali in naužili sonca, se poveselili, nekateri pa so se tudi kopali.

Z veseljem hodimo na Planinske urice v Zavetišče pod svetim Rokom, kjer gledamo posnetke prehojenih poti.
Seveda se ne ustrašimo dela:
sodelovali smo na srečolovu za prvi maj na Lisci
čistili smo Jurkovo kočo in okolico
pred novoletnimi prazniki smo okrasili dnevni prostor v Jurkovi koči, kjer so tri skupine praznovale zaključek leta.

Praznovali smo dve okrogli obletnici: rojstna dneva Francija Kotnika in naše zveste planinke Elke Grilc. Prav zaradi tega je v naši skupini tako lepo: veliko se nasmejemo, podebatiramo in kaj novega »skuhamo«. Družijo nas strpnost, pozornost in medsebojna pomoč.

Hvaležni smo Športni zvezi za kombi ter Franciju Kotniku in Vinku Šešku za prevoze z avtomobili.

Vinko Govekar

PLANINSKA SKUPINA »AJDA«

Res nam je lepo, ko z »Ajdo« hodimo!

Z »AJDO« SO VSE POTI ŠE LEPŠE

Leto 2008 je bila v mojem življenju velika prelomnica, saj sem se julija upokojila. Že mesece prej so me prevevali mešani občutki. Bala sem se prihodnosti, saj sem z veseljem hodila v službo. Obenem pa sem se veselila biti doma in posvečati več časa družini, vnučkom, vrtu, rožicam ... Kmalu se ugotovila, da sem preveč doma. Manjkali so mi sodelavci, vsakdanji utrip, obveznosti, pogovori, smeh ... Odločila sem se za vključitev v U3.

Ker pa imam zelo rada naravo in še zdrave noge, sem imela željo, da bi se priključila kakšni pohodniški skupini. Enake želje je imela tudi moja sestra.

Ker dober glas seže v deveto vas, sva izvedeli, da je v skupini Ajda prav lepo. Zbrala sem ves pogum in Jožo, ki je gonilna sila Ajde, vprašala, če naju vzamejo v svoje vrste. Odvalil se mi je kamen, ko je Joža prav prijazno povabila obe v skupino. Hvala vsem za topel sprejem.

Bila je sreda, 17. septembra. To je bil moj prvi pohod. Ob osmih je sonce že prijazno grelo. Odpravili smo se z avtomobili v Loke. Od tam smo krenili v Križe in naprej proti Bučki. Pot nas je vodila skozi gozdove, ki so bili odeti v jesenske barve. In med vinograde, ki so že čakali na trgatev. Skratka povsod, kjer nas je vodila pot, je bilo resnično lepo.

Ob vrnitvi domov se ugotovila, da sem vključena v skupino prijaznih in kolegialnih ljudi, ki znajo na pohodih tudi lepo zapeti in se veseliti drobnih stvari. Komaj sem čakala naslednje srede. Pohodništvo mi osmišlja življenje in daje ogromno pozitivne energije.

Do konca leta smo prehodili bližnjo in daljno okolico po dolgem in počez. Spoznavamo, da živimo v resnično zelo lepi deželi. Skupaj jo spoznavamo in prepričani smo, da ni treba potovati daleč, da bi doživeli in videli kaj lepega. Vse najlepše imamo okrog sebe.

Sredi decembra smo se člani Ajde po večurni hoji zbrali v gostilni Ulčnik z namenom, da poskusimo dobrote kmečke kuhinje in se poveselimo pred iztekom uspešnega leta. Pripravili smo tudi lepo obarvan program. Kronistka Anica nam je pripravila poročilo o udeležbi na pohodih in relacijah v letu 2008. Skozi vse leto je bilo 47 pohodov. Povprečna udeležba je bila 12 pohodnikov od skupaj 27. Najbolj redni obiskovalci pohodov so prejeli priznanja. Vsi dobro razpoloženi smo srečanje zaključili z veselo pesmijo in »gasilsko sliko« skupaj z gostilničarjem g. Majcenom.

Naš zadnji pohod v letu 2008 je bil »moker«, saj je deževalo. Izbrali smo krajšo pot in sicer na Sv. Rok, Lamperče, Drožanje, Ostrešje do Sevnice. Dan smo zaključili dobre volje in polni lepih želja za bližajoče se božične praznike in Novo leto 2009. Joža pa je dodala še svoj značilni stavek: »Spet nam je bilo lepo«. V imenu pohodniške skupine Ajda želim vsem

pohodnikom in planincem veliko zdravja, sreče, optimizma, lepih načrtov ter veliko varnih korakov na vseh poteh.

RES NAM JE LEPO!

Majda Auer in 27 pohodnikov Ajde, foto: Marija Jazbec

SREDINA PLANINSKA SKUPINA

Je vesela družba ta, ki tud' svoje vince 'ma.

Planinska skupina pod vodstvom Toneta Šeška se je v letu 2008 51- krat podala na pohode po gorah, hribih pa tudi gričevju. Tako se je že 2.1.2008 podala po sejemski krožni poti iz Preske na Presko, nadaljevala z izleti na Mirno goro, Mavrinc, Raduho, Košenjak, Begunjščico, Stol itd. Med drugim smo bili 3 dni v Bosni - na Jahorini in si ogledali Sarajevo, Travnik, Banja Luko ob udeležbi pevske skupine Encijan. Devetkrat smo se pridružili izletom z avtobusom. Za naše izlete smo lahko petnajstkrat uporabili kombi Športnega društva Sevnica, za kar društvu iskrena hvala, sicer pa smo se vozili z osebnimi vozili naših pridnih članov. Opravljenih je bilo 51 pohodov, v katerih je bilo udeleženo 560 članov, od tega 537 udeležencev Tonetove sredine skupine, to je 10,5 članov povprečno na izlet.

Občasno se pridružijo našim izletom še ostali starejši ali mlajši planinci. Skupina se je v preteklem letu precej povečala po številu članov in se prav lepo razumemo med seboj. Vsem je isti cilj: druženje, utrjevanje kondicije, občudovanje in uživanje v prelepih gorah. Svoj čar narave pa nudijo še rastlinje-cvetice in živali. Skrbimo tudi za čisto okolje. Edina sled naših pohodov je le vpis v vpisne knjige. Med drugim smo se udeležili tudi čistilne akcije ZA ČISTO LISCO.

Našo skupino sestavljajo starejši planinci - upokojenci, pa vendar smo obiskali kar nekaj dvatisočakov (Raduho, Veliki vrh, Kladivo, Brano, Begunjščico, Stol, Obir-Ojstrc) in smo zelo zadovoljni z doseženimi rezultati.
Naj povemo še to, da smo se tudi letos udeležili trgatve na Pavlovskem vrhu v Slovenskih goricah in si zopet zaslužili »Sredino vino«.

Poudariti velja tudi, da je v skupini prisotna medsebojna solidarnost pri raznovrstnih opravilih po posameznikovih zmožnostih in sposobnostih. Tako je moč ugotoviti, da smo še kljub svojim letom zelo aktivni na mnogih področjih. Imamo še mnoge načrte in ob zadovoljivem zdravju kličemo »z varnim korakom naprej«.

Tone Šeško

ČETRTKOVA PLANINSKA SKUPINA

V visoke planine, na strme vrhe – tja nas ponesejo naše noge.

Četrtkova skupina je v svojem šestnajstem letu redne hoje v hribe opravila 43 pohodov. Skupina šteje devet članov. Na izletih je bilo povprečno 6,5 pohodnikov. Občasno se nam je posamezno pridružilo še šest planincev.

Trinajstkrat smo se peljali s kombijem Športne zveze Sevnica, ki sta ga vozila Lojze Florjančič in Zmago Grabrijan. Na vsa ostala izhodišča smo se vozili z osebnimi vozili. Natančno evidenco o izletih je skrbno vodil Tone Kralj.

Smeri in cilje naših pohodov smo izbirali glede na vreme in letni čas. V tem letu ob četrtkih nismo imeli posebne sreče z lepim vremenom, da bi se lahko večkrat podajali v visokogorje.

Posebno lepa doživetja narave, razgleda in vremena so bila na Kriški gori in Tolstem vrhu, Martuljških slapovih, Golici, Pohorju z Lovrenškimi jezeri, Dobrči, Virniškem Grintavcu in Golteh.

Več članov skupine se je udeleževalo tudi sobotnih pohodov in planinskega pohodnega tabora v Črni gori, Nevesinju in na Islandiji.

Marjana Dvojmoč, foto: Vinko Šeško

POHODI OB POLNI LUNI

Luna sije, marši trije – proti Lisci se zgode.

LUNARJI

V letu 2008 nas je luna kar dobro nosila. Vsak mesec smo ji pridno sledili. Največkrat smo bili na naši Lisci, pa tudi drugam nas je povabila. Bili smo na srečanju Lunarjev na Magolniku nad Radečami.

Smo pa tudi bili malo radovedni, kako zgledajo Nebesa ob polni luni, zato smo morali to radovednost iti potešit in moram priznati, da smo se kar dobro spotili, preden smo prišli v Nebesa.

Obiskal nas je Abraham, pa Božiček.

Veselo hodimo tudi ob nedeljah popoldan po Sevniški okolici, prav tako tudi na velikonočni ponedeljek ne pozabimo.

Ker nas večina Lunarjev ni bila na Snežniku, smo ga neko sredo v avgustu osvojili.

Zahvaljujem se vsem mojim Lunarjem za vse udeležbe pri delovnih akcijah.

Imeli smo zelo veliko lepih trenutkov, pa tudi kakšen bolj slab bo ostal v spominu.

Cizl Marjana

LUNAŠI

V letu 2008 smo naredili vsak mesec ob polni luni pohod na Lisco. Pohoda se udeležuje od deset do dvajset lunekov.V mesecu aprilu smo imele vse skupine skupni pohod ob polni luni na Magolnik, kjer smo lahko skozi teleskop opazovali polno luno. Noč polne lune ima poseben čar, to se vidi z nastajanjem novih skupin in večanje število lunašev.

Darinka Avguštin

OB POLNI LUNI NA LISCO

Ker je v letu dvanajst mesecev, je bilo tudi dvanajst pohodov ob polni luni na Lisco. Naša skupina ne hodi točno ob polni luni, pohod prilagodimo malo na čas pohodnikov, malo na vreme. Zgodilo pa se je, da smo šli v dežju in na torek, ko je bil dom zaprt, a je bil ravno tako lep večer.

Mi hodimo iz Hrastja še po dnevni svetlobi in smo največkrat na vrhu, ko sonce zahaja. Ob jasnem večeru je to tudi posebno doživetje, kakor tudi, če nam za nazaj v dolino sveti luna.

Decemberski pohod smo zaradi zaprtega doma in slabega vremena zamujali za par dni, a nam je bilo vse povrnjeno. Na vrhu smo imeli pravo zimsko idilo in prekrasen sončni zahod. V domu smo si nazdravili in si želeli še veliko takih pohodov. Nazaj v dolino smo imeli pa lučke na glavi namesto svetleče polne lune.

Martina Jamšek

POROČILO KLUBA ZA VARSTVO NARAVE

Uživamo v vsem krog nas, za varstvo narave je čas.

Skrb za naravo in njeno ohranitev je rdeča nit, oziroma naloga kluba, naš moto pa:

SEM LJUBITELJ NARAVE, HOČEM POSTATI NJEN VARUH

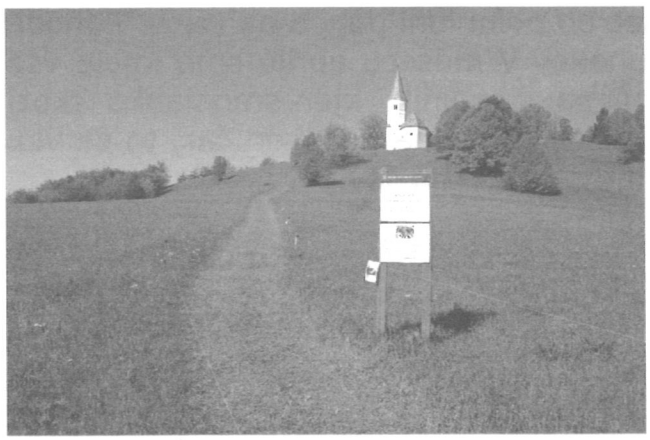

Pomembna naša naloge je skrb za rastišče klusijevega svišča na Lovrencu.
Ob cvetenji označimo poti za prehode čedalje večje množice obiskovalcev. Z načinom zavarovanja smo zaenkrat zadovoljni.
V prihodnosti bo potrebno razmišljati še o večji prisotnosti varuhov ob cvetenju in najti način, da se prepreči izkopavanje.

V okolici Lovrenca ja še nekaj zanimivih rastišč klusijevega svišča, in drugih redkih ogroženih rastlin.
V letu 2008 smo že začeli z akcijo, da se zanimiva rastišča registrirajo in se začnejo postopki za njihovo zaščito. Z naravovarstvenega stališča pa komaj čakamo na širitev Kozjanskega parka na to območje.

Sodelujemo z Meddruštvenim odborom in se udeležujemo njegovih akcij, ki imajo naravovarstveni značaj.

Fotografija je z zanimivega spoznavanja rastlinstva Bohorja z Dušanom Klenovškom

Čistilne akcije so naša stalnica.

Naša skrb je, da ima vsaj nekaj planinskih izletov iz društvenega programa naravovarstveno vsebino.

Na vseh planinskih izletih pa skušamo udeležence poučevati o naravnih posebnostih in opozarjati na probleme.

Vinko Šeško

PLANINSKA PEVSKA SKUPINA ENCIJAN

Encijan, encijan! Tvoj cvet je plav.
Pesmi zven naših grl čisto ta prav.

Minilo je pet let od začetka našega skupnega prepevanja. V repertoarju se je v tem času nabralo kar lepo število pesmi.
V preteklem letu smo nastopali na občnem zboru planincev na Planini, Planinskem večeru v Sevnici, Posavski pevski reviji v Krškem in drugih priložnostih-jubilejih društva in posameznih članov planincev. Skratka, plan, ki smo si ga zadali, smo tudi izpolnili.

Mnogo aktivnosti smo pokazali v tem letu tudi ob prireditvi »LISCA POJE«, katera je kljub slabemu vremenu dobro uspela. Lepo nam je uspel tudi «BOŽIČNO-NOVOLETNI« koncert v Župnijski cerkvi v Sevnici, na katerem so kot gostje sodelovali pevci Mo.PZ PAPIRNIČAR iz Jagnjenice. Povezovalka programa je bila g.Bec Jelka. Koncert smo ponovili tudi v cerkvi na Jagnjenici.

V letu 2008 smo organizirali izlet v BOSNO. Ogledali smo si poleg Jahorine zgodovinske zanimivosti Sarajeva, Travnika, Jajca, ter spomenike vojnih grozot zadnje vojne. Izleta se je udeležilo tudi nekaj članic pevskega zbora »Prepelice« iz Dolenje vasi. Ob obisku muzeja v Travniku smo tudi zapeli nekaj pesmi gostom. Izlet je bil nepozaben.

V prihodnjem letu želimo z našo aktivnostjo nadaljevati. Upamo, da nam bo ob podpori našega članstva to tudi uspelo.

Tone Šeško, foto: Vinko Šeško

SREDINE PLANINSKE URICE

Ljubi sredini večeri: spomini, učenje po meri.

Ko se prične pozna jesen in zima s kratkimi dnevi, hladnim in pogosto slabim vremenom, se planinska dejavnost usmeri še v malo drugačne oblike, ko ob sredah ob 18. uri oživi v zavetišču Lojzova soba s sredinimi uricami.

Letos smo pričeli z njimi po prvi sredi v novembru, ko je bila otvoritev razstave »Obrazi pohodnikov« in priložnostni program ob občinskem prazniku. Nato so sledile urice še v decembru do praznikov in v januarju 2009.

Na njih smo podoživljali in obujali spomine na naše izlete in tabore v letu 2008. Vinko Šeško nam je pripravil kar tri urice: Planinski tabor v Črni gori, Planinski tabor Nevesinje in Izleti in tabori iz preteklih let. Ljubo Motore nam je predstavil Nedeljske pohode. V tuja gorstva Himalaje in med njene ljudi nas je na zanimiv in tenkočuten način popeljala Staša Lepej. Dušan Veber nam je prikazal lepote Atlasa in Maroka in vzbudil v nas željo, da bi kdaj v prihodnosti tja postavili cilj naših planinskih potepanj. S področja naravovarstvene vsebine nas je čustveno animiral in postavil v nas vprašanje, kaj še lahko storimo, Dušan Klenovšek s temo »Vrbina - svet, ki izginja«. Tik pred prazniki nam je Marija Štular Sosič s temo »Zima – čas topline in ledu, praznikov in miru« pripovedovala, kako

doživljamo naravo in sebe v tem času. Nekaj časa smo namenili tudi obnovitvi in dopolnitvi planinskega znanja. Varno hojo v gore nam je sistematično predstavil Danilo Škerbinek, o planinski opremi Dušan Veber in o pravilni izbiri, uporabi in vsebini nahrbtnika pa Jože Radej.

Vid in Janja sta vedno poskrbela, da je bila soba topla in pripravljena.

Planinske urice so bile dobro obiskane, pohvaliti velja zlasti tiste, ki so jih redno obiskovali in tiste, ki so nanje prihajali skoraj naravnost s sredinih planinskih pohodov.

Poleg vsega omenjenega so bile sredine urice tudi čas prijetnega druženja med planinskimi prijatelji.

Marjana Dvojmoč, foto: Vinko Šeško

»OBRAZI POHODNIKOV« FOTOGRAFSKA RAZSTAVA

Pohodnikov obraz je zarisan v čas.

V okviru občinskega praznika je bila v Planinskem zavetišču 5. novembra fotografska razstava »Obrazi pohodnikov«.

Na razstavi je sodelovalo 7 fotografov s 40 fotografijami. Podeljeno je bilo 5 nagrad. Prvo nagrado je prejel Šeško Franci, drugo Vinko Šeško, tretjo Jan, četrto Stefan in peto Ljubo Motore.

Na družabnem večeru ob otvoritvi je zapel Encijan.

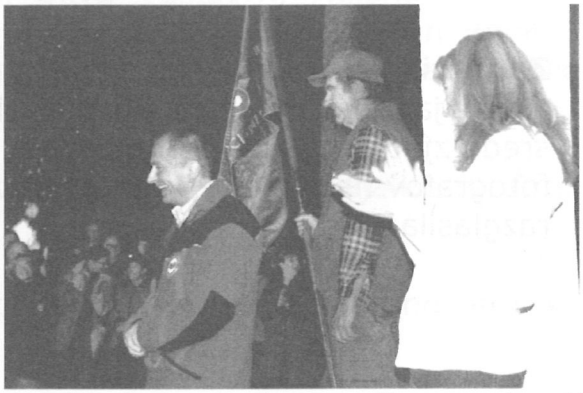

Predsednik društva Jože pozdravlja udeležence.

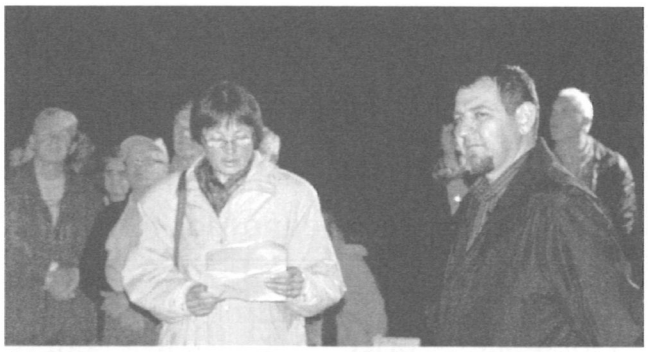

Slavna govornica je bila Rozi Skobe, predsednica komisije za varstvo gorske narave pri PZS, pozdravil pa nas je tudi župan.

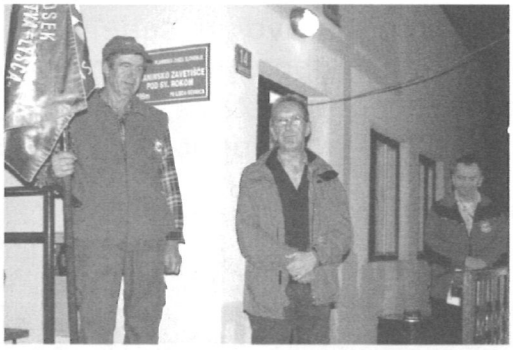

Razstavo je odprl Ljubo Motore.

Prvo nagrado je dobil Franci Šeško. Na sliki je ob nagrajeni fotografiji skupaj z portretiranko.

Vinko Šeško

Datum: 5.11.2008

Zapisnik

Komisija v sestavi Iztok Gospodarič in mag. Matjaž Šušteršič, si je v sredo zjutraj ob 8:00 uri ogledala prispele fotografije, 8 planinskih fotografov na razpis PD Lisca na naslov: **Obrazi pohodnikov**, in razglasila:

1. Franci Šeško: dvodnevni penzion na Lisci v Tončkovem domu

2. Vinko Šeško: enodnevni penzion na Lisci v Tončkovem domu za dve osebi

3. Marijana Jan: kosilo za dve osebi v Tončkovem domu na Lisci

4. Stefan Matjaž: malica za dve osebi v Tončkovem domu na Lisci

5. Ljubo Motore: malica za dve osebi V Tončkovem domu na Lisci

Zapisal:
Jože Prah

ŠPORTNOPLEZALNI ODSEK ARANEA

Vabijo stare in nove smeri: više, hitreje po njih se povzpni!

V letu 2008 smo bili posamezniki kar precej aktivni – to velja predvsem za prvo polovico leta.
Eden od članov je naredil izpit za športnega plezalca, ki je potekal v Kranju. Žal se ostali kandidati niso odločili za udeležbo iz različnih razlogov.
V preteklem letu nam ni uspela organizacija začetne šole športnega plezanja, saj se je prijavilo premalo plezanja željnih nadebudnežev. Če bo dovolj prijav, bomo šolo poskusili izpeljati v tem letu.

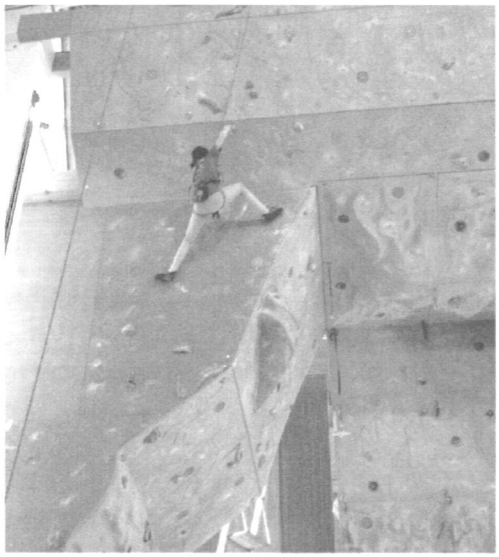

Pod vodstvom Vesne Novak je potekalo tudi plezanje za otroke, ki je bilo precej priljubljeno. Trajalo je do junija. V septembru pa smo zaradi pomanjkanja strokovnega kadra morali plezanje za otroke opustiti. Otroci so sodelovali tudi na državnem osnovnošolskem prvenstvu. Dosegli so zavidljive rezultate. Med mlajšimi učenkami brez licence je Urška Krajnc dosegla 24. mesto, Lenka Zupančič 26. mesto, Tajda Marc 43. mesto, Taja Romanič 45. mesto in Lara Dergan 56. mesto (od 86 učenk). V kategoriji mlajših učencev brez licence je Domen Košorok dosegel 12. mesto, Luka Stegne pa 57. mesto (od 71 učencev). Maja Medved je tekmovala v kategoriji starejših učenk brez licence in se uvrstila na 14. mesto (od 14 učenk). Rezultati naših tekmovalcev so odlični, saj so trenirali le mesec dni. Čestitamo!

Državno osnovnošolsko prvenstvo

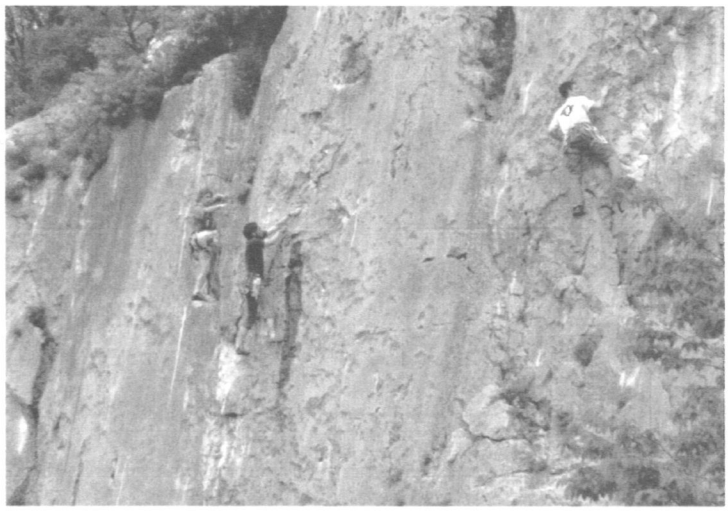

Organizirali smo tudi plezalne izlete. Vabljeni so bili tako člani kot nečlani odseka, saj lahko na takšen način pridobimo v svoje vrste nove člane.
Vabim vse, ki se želijo preizkusiti v plezanju, da nam pišejo na elektronsko pošto: info@aranea.net ali pocukajo za rokav prvega plezalca v Športnem domu v Sevnici.

Plezalni izlet v Napoleonico (Italija)

Imamo tudi spletno stran: http://www.spo-aranea.net/home.

Plezalni pozdrav, Gorazd Šantej.

JURKOVA KOČA NA LISCI

Je topla peč in že diši po čaju, Anica in Vinko nas sprejmeta kot v raju.

Spet smo v letu 2008 veliko naredili. Zamenjali smo stara okna za nova, odstranili police in okvirje ter montirali nove, ki so prilagojeni novim

oknom. Polkna sem tudi prebarval, nato smo jih montirali. Sedaj je v koči bolj lepo in toplo.

Prepleskal sem vse prostore, nato smo imeli generalno čiščenje.

Nabavili smo tudi nove odeje v lepi živahni in topli barvi.

V koči imamo sestanke, šolo planinskega usposabljanja, praznujemo zaključke in rojstne dneve. Pridejo tudi planinci iz drugih krajev, celo iz Zagreba. Vsako leto je v koči za 1. maj srečolov. Novembra smo tri vikende dežurali, ker je bil Tončkov dom zaprt.
JURKOVA KOČA JE KOT TOPEL, PRIJAZEN DOM VSAKEMU PLANINCU ALI PLANINKI TER OSTALIM.

Z ženo Anico že več kot deset let skrbiva, da sta koča in okolica čista in pospravljena.

Gospodar Vinko Govekar

HIŠNI RED JURKOVE KOČE NA LISCI

1. Cena prenočišča:
- cena in obračun prenočišč z rjuhami:
a) člani PD s plačano članarino 5,00 euro
b) otroci, člani PD 3,00 euro
c) otroci nečlani PD 5,00 euro
č) odrasli, nečlani PD 7,00 euro
- cena brez rjuh (z lastnimi)
a) člani PD, s plačano članarino 4,00 euro
b) otroci, člani PD 2,00 euro
c) otroci, nečlani PD 3,00 euro
č) odrasli, nečlani PD 6,00 euro

Gornje cene veljajo za enkratno nočitev z rjuhami. Če posameznik ali skupina spi več večerov z istimi rjuhami, velja 20% popust pri nočnini. Za ceno brez rjuh ne velja popust. V spalnicah je najstrožje prepovedano kaditi! Uprava Tončkovega doma oziroma dežurni planinec v Jurkovi koči sta dolžna voditi "Evidenco gostov".

2. Uporaba dnevnih prostorov:

a) Uporaba dnevnih prostorov - najem Jurkove koče (kuhinje, dnevne sobe in sanitarij) je vezana na stroške kurjave, razsvetljave, plina in čiščenja, zato se zaračunava najemnina kot sledi:
- za uporabo navedenih prostorov za skupino do 10 oseb 45,00 evro
- za uporabo navedenih prostorov za skupino NAD 10 oseb 50,00 evro
- za čiščenj prostorov 18,00 evro
b) skupine, ki jih organizira PD Lisca, so lahko teh prispevkov oproščene, o čemer odloča UO PD.

3. Knjiga obiskovalcev
Vsak član, ki uporablja dnevne prostore Jurkove koče, se mora vpisati v knjigo obiskovalcev. Vpiše tudi svoja opažanja in pripombe. Vsi, ki prenočujejo v Jurkovi koči, morajo biti obvezno vpisani v knjigi prijav.

4. Jurkovo kočo upravlja gospodar Jurkove koče.

5. Vsa povzročena škoda v koči se plača v višini dejanskih stroškov popravila ali zamenjave poškodovanih predmetov. Če je škoda napravljena namerno, se lahko zahteva dvakratno plačilo povzročene škode. Če nastane spor zaradi plačila škode, ga rešuje upravni odbor društva in če je potrebno tudi častno razsodišče.

6. V koči mora vladati red in čistoča, za kar je vsakokrat odgovoren najemnik koče in gospodar koče.

7. Upravnik Tončkovega doma lahko razpolaga s prostori v Jurkovi koči samo po predhodnem soglasju z gospodarjem koče.

8. Upravnik Tončkovega doma lahko odda ključe Jurkove koče samo na pismeno potrdilo društva ali na telefonsko naročilo gospodarja Jurkove koče.

Koča je last vseh planincev, vendar morajo za njeno vzdrževanje skrbeti vsi, ki jo bodo uporabljali, kot dobri gospodarji.

Pravice iz tega HIŠNEGA REDA uživajo v skladu s pogodbo, tudi člani Društva povratnikov in v tujini živečih Slovencev »TRIGLAV« Sevnica. V koči se mora obvezno upoštevati ta HIŠNI RED in določila ČASTNEGA KODEKSA slovenskih planincev.

Gospodar Jurkove koče:
Vinko Govekar

Predsednik PD:
Jože Prah

ZAVETIŠČE POD SVETIM ROKOM

Prijeten dom in zavetišče, po pohodih vsak te išče.

V letu 2008 je bilo zavetišče redno in tekoče vzdrževano, prav tako tudi okolica.

V skladišču za šotore je bila napeljana električna razsvetljava ter podest nad drvarnico.

Zavetišče je priljubljeno zbirališče planincev in njihovih prijateljev. Skozi celo leto je uradno odprto vsako sredo od 17. do 18. ure in vedno se dogaja kaj zanimivega, v zimskem času pa imamo ob sredah tako imenovane zimske urice: to so razna strokovna predavanja in predstavitve slikovnega materiala iz minulih izletov.

V letu 2009 bo nujno narediti regale za šotore ter obnoviti klopi in mize pred domom.

Zavetišče pa ni priljubljeno samo planincem, žal je tudi zbirališče nočnih obiskovalcev,ki nam povzročajo razno škodo, predvsem za sabo puščajo kupe smeti, ki jih moramo vsakodnevno čistiti.

Vid Šušterič

ZAVETIŠČE SLATNA
PRAVILA UPORABE IN HIŠNI RED

Sklepi upravnega odbora na temo Zavetišče Slatna (Rev.4)

Koriščenje objekta - pravila uporabe in hišni red

1 Objekt lahko brezplačno koristijo AKTIVNI člani PD Lisca in SPONZORJI, vendar lahko ključ dobijo v koriščenje samo:

"aktivni" člani PD Lisca, - tisti, ki so aktivno sodelovali pri vzdrževanju objekta Slatna ali po sklepu Upravnega odbora PD Lisca. Aktivnost se ugotavlja iz seznama udeležencev delovnih akcij za predhodno in tekoče leto.

"sponzorji", oziroma tisti donatorji, ki so v obliki dela ali sredstev prispevali k vzdrževanju oziroma nadgradnji zavetišča Slatna

Z njimi lahko koristijo objekt vsi člani PD Lisca oziroma družinski člani (isto velja za sponzorje). Objekt morajo za sabo počistiti in vse nepravilnosti ali poškodbe javiti gospodarju (B.Krajnc ali M.Rupar).
Za člani PD Lisca in sponzorji se ne dela primopredaja objekta, ampak se jim zaupa, da bodo objekt uporabljali in upravljali skladno z zahtevami hišnega reda. V kolikor temu ne bo tako, se takemu članu naslednjič ne omogoči koriščenje objekta.

2 Za "neaktivne" člane PD Lisca, njihove sorodnike ali prijatelje, se obračunava polovična cena podana v točki 4 spodaj. "Neaktivni" člani PD Lisca so tisti, ki v zadnjih dveh letih niso sodelovali na nobeni delovni akciji na zavetišču Slatna. Člani PD Lisca, ki nimajo potrjenega članstva v tekočem letu, plačajo polno ceno najema, enako tudi nečlani Planinske zveze Slovenije, cena je podana v točki 5 spodaj.
Za člane Planinske zveze Slovenije , se obračunava cena podana v točki 4 spodaj. "

3 V kolikor PD Lisca organizira planinski tabor na zavetišču Slatna, se najemnina za udeležence tabora ne obračunava.

4 Uporabnina objekta se vse, ki ne sodijo v prvo skupino se obračuna na sledeč način:
do 10 oseb - 4,0 EUR /dan
od 10 do 20 oseb - 3,5 EUR /dan
od 20 do 30 oseb - 3,0 EUR/dan
nad 30 oseb - 2,5 EUR/dan
oziroma v skladu s sklepom Upravnega odbora PD Lisca.

5 Polna uporabnina objekta:
do 10 oseb - 6,0 EUR /dan
od 10 do 20 oseb - 5,5 EUR /dan
od 20 do 30 oseb - 4,5 EUR/dan
nad 30 oseb - 4,0 EUR/dan

V primeru najema objekta za več kot 10 ljudi, ki niso člani PD Lisca, se organizira tudi primopredaja objekta po zaključenem terminu uporabe.

Obračun/plačilo najemnine se izvede pred izvedbo najema in sicer blagajniku PD Lisca z direktnim plačilom (ob uradnih urah PD lisca, vsako sredo ob 17:00 v zavetišču Pod Sv.Rokom) ali plačilom na račun PD Lisca. Zato, da bi posameznik ali skupina pridobila ključ zavetišča Slatna mora najemnik gospodarju zavetišča pred najemom predočiti potrdilo o potrebnem vplačilu. To ne velja za skupino iz točke 1, saj

gospodar razpolaga z pregledom "aktivnih" članov PD Lisca in "sponzorjev".

HIŠNI RED

1. Vodja tabora oziroma tisti, ki je najel objekt je odgovoren za spoštovanje hišnega reda in dolžan poravnati stroške najema pred (v kolikor ni primopredaje med najemnikom in gospodarjem Slatne) ali takoj po končanem najemu (ob primopredaji na Slatni).

2. Ob prihodu v zavetišče obvezno preglej PRIMOPREDAJNO KNJIGO ZAVETIŠČA in preveri:

   ali je tvoj predhodnik zapisal stanje električnega števca ob odhodu

   ali je objekt v pričakovanem stanju (v kolikor temu ni tako TAKOJ obvesti gospodarja zavetišča ali njegovega namestnika).

3. Vklopi glavno stikalo za električno napajanje zavetišča (velika omarica v avli objekta).

4. V kolikor boš potreboval vodo, potem odpri glavni izolacijski venil v kurilnici (na zadnji steni pod zračno lino)

5. V zavetišču se vzdržuje red in čistoča!

6. Ob odhodu OBVEZNO :

   Odnesi vso hrano in pijačo, ki si jo prinesel s seboj!

   Počisti za seboj vse prostore, ki si jih uporabljal!

   Izklopi električno napajanje zavetišča!

   Zapri glavni izolacijski ventil za vodo v kurilnici!

   Preveri, da so vsa okna in polkna tesno zaprta!

7. Ob odhodu OBVEZNO zapiši v PRIMOPREDAJNO KNJIGO ZAVETIŠČA:
   stanje zavetišča (najdene/odkrite/na novo povzročene pomanjkljivosti/poškodbe)
   stanje števca električne energije !

Prijetno bivanje!
PD Lisca

PLANINSKA ČLANARINA 2009

Vse informacije o članarini in ugodnostih članstva in zavarovanju za 2009 so objavljene na spletni strani PZS www.pzs.si .

Upravni odbor PZS je na osnovi 20. člena Statuta PZS in tretje alineje 50. člena Statuta PZS, na svoji 12. seji 18. septembra 2008 sprejel sklep o višini priporočene članarine za leto 2009:

KATEGORIJE IN VIŠINE ČLANARINE 2009 v €								
						20% druž.pop.		20% druž.pop.
				nad 65 let				
		A člani	B člani	B1 člani	S+Š člani	S+Š/D	P+O člani	P+O/D
		50,00	20,00	15,00	13,00	10,40	5,00	4,00
	Stroški vezani na pravice članstva PZS	34,48	3,63	3,63	3,63	3,63	0,42	0,42
1.	Nezgodno zavarovanje in stroški reševanja v tujini	7,11	2,76	2,76	2,76	2,76	0,00	0,00
2.	Zavarovanje odgovornosti	0,45	0,45	0,45	0,45	0,45	0,00	0,00
3.	Članska znamkica, potrdilo za reševanje	0,42	0,42	0,42	0,42	0,42	0,42	0,42
4.	Dnevnik Ringa raja, Mladi planinec						0,00	0,00
5.	Naročnina na revijo Planinski vestnik	25,50						
6.	Planinski koledarček	1,00						
1.	Stroški vezani na pravice članstva, ki jih pokriva PZS	34,48	3,63	3,63	3,63	3,63	0,42	0,42
2.	članski prispevek, sof. programa PZS 50%	7,76	8,18	5,68	4,68	3,38	1,00	0,50
3.	članski prispevek, sof. programa PD 50%	7,76	8,19	5,69	4,69	3,39	3,58	3,08
	Nakazilo na PZS	42,24	11,81	9,31	8,31	7,01	1,42	0,92
1.	Stroški vezani na pravice članstva	34,48	3,63	3,63	3,63	3,63	0,87	0,87
2.	Pripadajoči del članarine PZS (50%)	7,76	8,18	5,68	4,68	3,38	0,55	0,05
	Zavarovanje članov	Zavarovalne vsote (v €) (veljavni zavarovalni pogoji: NEZ-07, NEZ-špo-07)						
	nezgodna smrt	15.000,00	5.500,00					
	invalidnost	do 50.000,00	do 8.500,00					
	povračilo stroškov reševanja v tujini	do 15.000,00	do 2.800,00					
	območje reševanja	ves svet	Evropa in Turčija (ves svet, če so zakonski partner ali otroci člana A)					

Zavarovanje odgovornosti je zavarovalno kritje oseb do 44.000€ in stvari do 4.200€. (splošni pogoji ODG-07).

A člani - polnoletne osebe - aktivni obiskovalci domačih in tujih gora z največjimi ugodnostmi (zavarovanje, naročnina PV, planinski koledarček, popusti-prenočevanje, edicije, oprema)

B člani - polnoletne osebe - aktivni obiskovalci domačih in tujih gora z večino ugodnosti (zavarovanje, popusti - prenočevanje, edicije, oprema)

B1 člani - osebe starejše od 65 let z ugodnostmi B članov (zavarovanje, popusti-prenočevanje,edicije, oprema)

S+Š člani - srednješolci in študenti do 26. leta starosti (zavarovanje, popusti - prenočevanje, edicije, oprema)

P+O člani - predšolski in osnovnošolski otroci (zavarovanje, popusti - prenočevanje, edicije, oprema)

Družinski popusti S+Š/D, P+O/D: 20% od celotne cene

Dnevnik Ringa raja, Mladi planinec dobijo po naročilu vsi člani P+O brezplačno in se krije iz deleža članarine PZS.

Članarina P+O se namenja programom mladih in pridobivanju novih članov v PD, zato se deli med PD in PZS v sorazmerju 80:20.

OPP osebe s posebnimi potrebami - (cene te kategorije so enake P+O, znamkice se izdajajo samo na posebno naročilo PD in velja za tista društva, ki delajo z osebami s posebnimi potrebami).

DRUŽINSKI POPUSTI - ZA S+Š, P+O

Družinski popusti so namenjeni kategoriji S+Š srednješolci in študenti do 26. leta starosti in kategoriji P+O predšolski in osnovnošolski otroci. Za ti dve kategoriji se priznava 20% popust od celotne cene v primeru, da se plačilo izvede skupaj za celo družino. Za družino se štejeta tudi mati samohranilka ali oče samohranilec z vsaj enim otrokom.

Znižani prihodek iz družinskih popustov se deli enakomerno v breme deleža sredstev PD in PZS (razen kategorije P+O kjer je razmerje 80:20 v korist PD), kar PD izkaže v obračunu članarine med PD in PZS.

A-ČLANI - ZAVAROVANJE in NAROČILO PLANINSKEGA VESTNIKA

Odgovorne osebe v društvih prosimo, da A-člane opozorijo na poravnavo članarine do 31.1.2009, s čimer si zagotove neprekinjene zavarovalne ugodnosti (od leta 2009 dalje so kriti stroški reševanja po celem svetu!) in s tem tudi svojo varnost v gorah, ter neprekinjeno prejemanje Planinskega vestnika.

Če A član članarine do navedenega datuma ne bo poravnal, mu bo naročniško razmerje za Planinski vestnik prenehalo.

V primeru spremembe kategorije članstva predlagamo, da bivši A člani sklenejo redno naročniško razmerje za naročilo Planinskega vestnika.

V primeru, da je v družini več A članov, lahko tisti, ki se tako odločijo, namesto naročnine na Planinski vestnik uporabijo možnost uveljavljanja nabave edicij v Planinski založbi v vrednosti 25,50 eur. Nabavo lahko uveljavljajo le ob predložitvi veljavne članske izkaznice.

POSREDOVANJE EVIDENC - SEZNAMOV A ČLANOV IN P+O ČLANOV

Seznami A članov:

Člani PZS (društva, klubi...) so dolžni mesečno (najkasneje do 24. v mesecu za tekoči mesec) **posredovati strokovni službi PZS seznam A-članov, lahko tudi po elektronski pošti na naslov racunovodja.pzs@pzs.si. Seznam mora vsebovati:**

- **ime in priimek zavarovanca**
- **datum rojstva**
- **točen naslov in naslov, kamor želi oseba prejemati Planinski vestnik (le v primeru, da je naslov stalnega bivališča drugačen).**

Če A-član ne bo naveden na rednem mesečnem seznamu, ne bo mogel uveljavljati veljavnosti odškodninskega zahtevka v primeru nesreče. **Redno plačilo mesečne premije Zavarovalnici Tilia d.d. s strani Planinske zveze Slovenije je skupaj s seznamom A članov eden od pogojev za potrditev sklenjenega zavarovanja.** V nasprotnem primeru bo stroške uveljavljanja odškodninskega zahtevka nosil član PZS (društva, klubi) ki ni v dogovorjenem roku Strokovni službi PZS posredoval popolnega seznama A-članov, ki so poravnali članarino in s tem pridobili zavarovanje za leto 2009.

Seznami P+O članov:

PD morajo za č lansko kategorijo P + O redno na 2 meseca (do 24. v mesecu) **posredovati Strokovni službi PZS (Mladinski komisiji UO PZS) - ta pa Zavarovalnici Tilia d.d.** - seznam, **ki vsebuje podatke:**
ime, priimek, rojstni podatki in naslov. Zavarovanje za to članstvo nam je omogočila, kot donator, Zavarovalnica Tilia d.d. Predšolski in osnovnošolski otroci, ki bodo svoje članstvo v PZS izkazovali le z dnevnikoma Ringa Raja ali Mladi planinec, morajo imeti v dnevniku tudi člansko znamkico za leto 2009. **(Pravna podlaga za pridobivanje osebnih podatkov o zavarovancu je 154. člen Zakona o zavarovalništvu).**

NEKAJ POMEMBNIH POJASNIL O ZAVAROVANJU

PRIJAVA NEZGODE - POSTOPEK PRIJAVE NEZGODE

Člane PZS (društva, klube...) in posamezne člane planinske organizacije opozarjamo, da v primeru prijave odškodnin ne morejo kontaktirati direktno z Zavarovalnico Tilio d.d.

Pravilen postopek je naslednji:

upravičenec do odškodnine po končanem zdravljenju izpolni obrazec Prijava nezgode, ki ga dobi v Strokovni službi PZS; izpolnjen obrazec potrdi matično društvo (ali klub); obrazec se s fotokopirano zdravniško dokumentacijo, fotokopijo veljavne članske izkaznice oz. v primeru smrti, izpisa iz knjige umrlih, pošlje sklenitelju zavarovanja - PZS, na naslov Strokovne službe PZS, ki prijavo evidentira in posreduje v nadaljnji postopek. Enako je potrebno ravnati tudi v primeru, ko se uveljavlja zavarovanje za reševanje v gorah za A člane za celi svet(vključeni so tudi družinski člani) za ostale kategorije za reševanje v gorah Evrope in Turčije in prevoz v domovino, le da se v tem primeru predloži potrdilo o plačilu stroškov reševanja. Kartonček za dokazilo o upravičenosti do nadomestila za stroške reševanja v tujih gorah **izda Zavarovalnica Tilia d.d. in ga boste prejeli ob poravnavi članarine.**

Zavarovanje članov SPD v Italiji in Avstriji in drugih s plačano članarino s stalnim prebivališčem v tujini: **ti člani imajo enake pravice kot vsi člani razen poravnave stroškov reševanja v državi, v kateri imajo stalno bivališče.Pogoji, ki so sestavni del polic za zavarovanje članstva v planinski organizaciji, sklenjeni med Zavarovalnico Tilia d.d. Novo mesto in Planinsko Zvezo Slovenije, so objavljeni na spletni strani PZS www.pzs.si in spletni strani www.zav-tilia.si, v Obvestilih PZS 12/08.**

PRAVICE IN UGODNOSTI ČLANSTVA PZS 2009

	Kategorije članstva 2009	A člani	B člani	B1 člani	S+Š člani	P+O člani
1.	zavarovanje za nezgodno smrt pri planinski dejavnosti	V	V	V	V	V
2.	zavarovanje za invalidnost pri planinski dejavnosti	V	V	V	V	V
3.	zavarovanje za stroške reševanja v gorah ves svet	V				
4.	zavarovanje za stroške reševanja v gorah Evrope in Turčije		V	V	V	V
5.	zavarovanje za odgovornost poškodovanja oseb in stvari	V	V	V	V	
6.	popusti pri prenočevanju v planinskih kočah PZS (50%)	V	V	V	V	V
7.	popusti pri prenočevanju v pl. kočah 14 planinskih organizacij Evrope	V	V	V	V	V
8.	oprostitev plačila turistične takse v planinskih kočah	V	V	V	V	V
9.	planinski koledarček 2009	V				
10.	dnevnik mladega planinca in cicibana planinca "Ringa raja"					V
11.	naročnina na revijo Planinski vestnik	V				
12.	popust pri nabavi edicij v založbi PZS 10%	V	V	V	V	V
13.	popust pri nabavi opreme po seznamu podjetij	V	V	V	V	V

14.	popust zavarovalnice pri nabavi čelade in varovalnega kompleta za 15,00€	V	V	V	V	V
15.	popust pri izletih v organizaciji matičnega PD	V	V	V	V	V
16.	popust Zavarovalnice Tilia pri zavarovanju premoženja (za 25€)	V	V	V	V	V
17.	popust Zavarovalnice Tilia pri avtomobilskem zavarovanju (za 25€)	V	V	V	V	V
18.	Popust Zavarovalnice Tilia pri življenjskem zavarovanju prva premija (za 30 €)	V	V	V	V	V

Vprašanja lahko posredujete pisno Strokovni službi PZS, Dvoržakova 9, 1001 Ljubljana ali na naslov
e-pošte: planinska-zveza@pzs.si, z oznako »ČLANARINA 2009«.

POPUSTI, ZA ČLANE PD Z VELJAVNO ČLANSKO IZKAZNICO SO PRI NASLEDNJIH PARTNERJIH PZS:

Izdelovalec / trgovina	Popusti za individualne člane	Popusti za člane pri nakupu preko PD	Popusti za vodnike PZS, člane GRS, markaciste, vrh. alpiniste, mentorje	**Komentar**
Alpina Žiri	10%	20 % za posamične nakupe in 25% pri nakupu več kot 20 parov obutve	30%	Velja v vseh Alpininih prodajalnah v Sloveniji
Annapurna Way	10% za gotovino in 5% za kreditne kartice		15%	
Gornik Mojca Mohorič s.p.	10%	15% oz. dogovor pri večjih naročilih	15% individualno 20% pri skupini	
Iglu Sport	10% za gotovino in 5% za negotovino		10% in dodatni 10% popust kot dobropis ob koncu leta	

Promontana Kranj	10%	10% pri nakupu vrednem več kot 830,00€	20%	Popusti ne veljajo za izdelke v akciji in za ProMo cene
Tomas Šport 2	15%	20% pri nakupu vrednem nad 630,00€	25%	Pri nakupu treking in planinske obutve. Popusti ne veljajo za artikle z znižano ceno in v akcijski ponudbi
Univet d.o.o.	10%	20% pri nakupu nad 1000,00€	15%	
Libra Šport d.o.o.	15%	20% za enkratni nakup najmanj 800,00€	30%	prodajalna Tadeje Brankovič
Intersport	10% za opremo, oblačila ali obutev za pohodništvo ter gorska kolesa	15% za posamične nakupe opreme, oblačil ali obutve za pohodništvo ter gorska kolesa	20% za opremo, oblačila ali obutve za pohodništvo ter gorska kolesa	Popust velja za izdelke po rednih cenah. Popusti se ne seštevajo in ne veljajo za izdelke INTERSPORT priporoča.
	15% za opremo, oblačila ali obutev McKINLEY	Popust po dogovoru za skupinske nakupe v vrednosti nad 2.000,00€	Popust po dogovoru za skupinske nakupe v vrednosti nad 2.000,00€	
Simpro d.o.o.		25% za enkratni nakup v vrednosti najmanj 1000€	30% popust za nakup preko PZS v tekočem letu	Blagovna znamka Jack Wolfskin (oblačila, obutev, oprema)

Popusti veljajo v naslednjih prodajalnah:

Alpina Žiri: **Popusti veljajo v vseh Alpininih prodajalnah po Sloveniji. V teh prodajalnah je predstavljena tudi celotna kolekcija pohodne obutve. Seznam vseh prodajaln lahko najdete na www.alpina.si/si/mreza/si/.**

Annapurna Way: **Krakovski nasip 10, Ljubljana**

Gornik, Mojca Mohorič s.p., **Gorenja vas - Reteče 36, Škofja Loka, 041 335 912**

Iglu Šport d.o.o.: Ljubljana - **Tržaška c. 88, Petkovškovo nabrežje 31, Šmartinska c. 152, hala 3/I;** Maribor - **Jadranska c. 27;** Celje - **Ul. Mesta Gravenbroich 9;** Lesce - **Alpska c. 27,** Škofja Loka - **Poljanska 4,** Tolmin - **Ulica padlih borcev1/a**

Promontana d.o.o. Kranj: Ljubljana - **Poljanski nasip 6,** Domžale - **Ljubljanska c. 81,** Kranj - **Koroška c. 5,** Bled - **Ljubljanska c.1**

Prodajalne Tomas Šport 2 d.o.o.: Ljubljana - **Mestni trg 18, Čopova ulica 14 in City park, Šmartinska 152;** Maribor - **Jurčičeva ulica 4 in Pobreška 18;** - Celje: **Spar center, Mariborska c. 100;** Trbovlje - **Ul. 1. Junija 1a;** Velenje - **Nakupovalni center Velenje, Kidričeva c, 2b;** Novo Mesto: **Ljubljanska 22;** Murska Sobota: **Plese 2;** Franšizne prodajalne Tomas Sport: Ptuj - **Gavez Anton s.p., Slovenski trg 1;** Slovenj Gradec - **Rojnik Drago s.p., Glavni trg 33;** Kranj - **Optimist d.o.o., Prešernova ul. 12;** Bled - **Optimist d.o.o., Ljubljanska c. 4,** Ribnica: **Obrtna cona 29,** Sežana: **Stjenkova 01 Karsika center,** Postojna: **Tržaška 11;** Nova Gorica: **Gradnikove brigade 07.**

Univet d.o.o. Ljubljana, **poslovalnica Pohodnik BTC hala A, Šmartinska 152, Ljubljana**

Libra šport d.o.o., Vasca 7a, 4207 Cerklje na Gorenjskem, **prodajalna Tadeje Brankovič.**

Intersport: **popusti veljajo v vseh trgovinah Intersporta v Sloveniji.**

Simpro d.o.o.: **Trženje blagovne znamke Jack Wolfskin (oblačila; pohodne hlače, jakne, perilo, kape)**
oprema; nahrbtniki, torbe, rokavice, obutev; alpinistični in treking čevlji, obutev za prosti čas)

Slovenske železnice: **na osnovi pogodbe, imajo člani PZS naslednje ugodnosti in pogoje: Za individualna potovanja članov PZS se uporabljajo popusti iz potniške tarife ST 700.02**
Za skupinska potovanja (več kot šest oseb) ob sobotah, nedeljah in praznikih je odobren poseben popust: 50% od redne cene (ne velja za vlake ICS) . Za uveljavitev popusta je potreben spisek potnikov, potrjen z žigom Planinske zveze/društva, ki ga ob izdaji vozovnice predajo blagajniku . Skupine, ki štejejo več kot 20 oseb, morajo potovanje vnaprej najaviti.

PROGRAM PLANINSKIH IZLETOV, POHODOV IN DRUŽENJ V LETU 2009

1. Ob PONEDELJKIH bodo organizirane lažje planinske ture. Prevoz z javnimi prevoznimi sredstvi ali s kombijem. Izlete bo vodil Vinko Govekar (031 615 669), vinko.govekar@kabelnet.net, planinski vodnik.
2. Ob SREDAH, ali po dogovoru, bodo organizirane lažje ali težje planinske ture. Prevoz bo organiziran s kombi vozilom, oz. z osebnimi vozili, vodja Tone Šeško, planinski vodnik (041 640 160), tone.sesko@gmail.com.
3. Vsak ČETRTEK bo skupina organizirala enodnevni izlet - težjo, ali lažjo planinsko turo. Prevoz bo organiziran s kombi vozilom, oz. z osebnimi vozili. Planinske izlete bo organiziral Tone Kralj, 07 81 44 031, vojkod@email.si.
4. Vsaka tretja SREDA v mesecu planinski izlet z avtobusom. Vinko Šeško, planinski vodnik (041 513 460, vinko.sesko@siol.com).
5. Klub vodnikov bo vsako drugo SOBOTO v mesecu organiziral enodnevni planinski izlet (prijave zbira Darinka Avguštin, 041 481 697, pdlisca@siol.net).
6. Pohodi ob VSAKI POLNI LUNI na Lisco in okolico:
   -planinski vodnik Darinka Avguštin, 041 481 697, pdlisca@siol.net,
   -Marjana Cizl, 031 699 801, marjana.cizel@gmail.com,
   -Martina Jamšek, 041 981 878 in Silva Dobnik. 031 259 637.
7. Pohodi vsako tretjo NEDELJO v mesecu, prevoz z osebnimi vozili, vodi markacijski odsek, Janez Zajec, 031 505 756 in Tone Svenšek, planinski vodnik, 031 765 886.
8. VANDROVCI, večdnevna potepanja po hribih, vodi Vinko Šeško, planinski vodnik (041 513 460, vinko.sesko@siol.com).
9. ŠPORTNI DOM Sevnica ob petkih od 19.00 do 20.30, Vesna Novak, 041 226 793.
10. ŠPORTNOPLEZALNI odsek Aranea mesečno organizira plezalne izlete v slovenska in tuja plezališča. Informacije: info@spo-aranea.net in www.spo-aranea.net.
11. PLANINSKA PEVSKA SKUPINA ENCIJAN, vaje vsak torek, Toni Šeško, 041 640 160, tone.sesko@gmail.com.
12. PRIJATELJI, planinska skupina, prevoz z osebnimi vozili, Zemljak, 07 81 40 432, joze.zemljak@kabelnet.net.
13. PLANINSKA SKUPINA KRMELJ, planinske izlete organizira Silva Dobnik, 031 259 637.
14. MLADINSKI ODSEK, organizira izlete in tabore za mlade planince, Anja Žveglič, 040 648 973, anjazveglic@gmail.com.
15. PLANINSKA SKUPINA PLANINA, organizira izlete in tabore, Janja Kolar, 031596 163, janjam.kolar@gmail.com, Rado Pančur, 03 5 791 220.

HODIMO NA SVOJO ODGOVORNOST !

Informacije in prijave:

v Zavetišču pod Sv. Rokom, Taborniška 14, 8290 Sevnica, vsak torek od 17. do 18. ure

ali na spletni strani društva (http://www.obcina-sevnica.si/pd-lisca/) in elektronskem naslovu pdlisca@siol.net .

Izposoja planinske opreme: vsak torek med 17. in 18. uro v Zavetišču pod sv. Rokom, oziroma po dogovoru z Jožetom Lekšetom, 051 372 394.

KOLEDAR PLANINSKIH IZLETOV, TUR, POHODOV IN TABOROV V LETU 2009

Mesec januar :

- 1. 1. 2009 - novoletni pohod na Lisco - Klub vodnikov
- 4. 1. 2009 - novoletno srečanje posavskih planincev na Bohorju - Klub vodnikov
- 4. 1. 2009 - novoletno srečanje na Bohorju - Klub vodnikov in PS Planina
- 7. 1. 2009 - planinske urice - Upravni odbor
- 10. 1. 2009 - Lubnik (sobotni izlet) - Klub vodnikov
- 14. 1. 2009 - planinske urice - Upravni odbor
- 17. 1. do 24. 1. 2009 - smučanje v Italiji - Klub vodnikov
- 18. 1. 2009 - nedeljski pohodi - Klub vodnikov
- 21. 1. 2009 - sredini pohodi - Klub vodnikov
- 21. 1. 2009 - planinske urice - Upravni odbor
- 28. 1. 2009 - planinske urice - Upravni odbor
- 30. 1. 2009 - planinski večer v kulturni dvorani - Upravni odbor
- januar 2009 - Rašica (osnovnošolski izlet) - Mladinski odsek
- januar 2009 - gorniško izpopolnjevanje - Klub vodnikov

Mesec februar:

- 14. 2. 2009 - Šmarna gora (sobotni izlet) - Klub vodnikov
- 18. 2. 2009 - sredini pohodi - Klub vodnikov
- 22. 2. 2009 - pustna nedelja na Lisci in nedeljski pohod - Klub vodnikov
- februar 2009 - športni dom, gorniško izpopolnjevanje - Klub vodnikov
- februar 2009 - (osnovnošolski izlet) - OŠ in Mladinski odsek

Mesec marec:

- 1. 3. 2009 - planinski večer na Planini - PS Planina
- 10. 3. 2009 - občni zbor planinskega društva - Upravni odbor
- 14. 3. 2009 - Volovja reber (sobotni naravovarstveni izlet) - Klub vodnikov
- 12. 3. 2009 - lunin pohod, Ptuj - Klub vodnikov
- 15. 3. 2009 - nedeljski pohodi - Klub vodnikov
- 18. 3. 2009 - sredini pohodi - Klub vodnikov
- 29. 3. 2009 - pohod po brežiški poti - Klub vodnikov
- marec 2009 - (osnovnošolski izlet) - OŠ in Mladinski odsek
- marec 2009 – Šmohor - PS Planina
- marec 2009 - športni dom, gorniško izpopolnjevanje - Klub vodnikov

Mesec april:

- 4. 4 .2009 - Motoretovi dnevi na Lisci (sobotni izlet) - Klub vodnikov in UO
- 15. 4. 2009 - sredini pohodi - Klub vodnikov
- 19. 4. 2009 - nedeljski pohodi - Klub vodnikov
- april 2009 (osnovnošolski izlet) - OŠ in Mladinski odsek
- planinski teden mladih v aprilu 2009, Jurkova koča (tabor) - PS Planina

Mesec maj:

- 1. 5. 2009 - prvomajski pohod na Lisco - Upravni odbor
- 1. 5. 2009 – Kredarica - Klub vodnikov
- 3. 5. 2009 - jezikova nedelja na Bohorju - PS Planina
- 9. 5. 2009 - dan pohodništva (sobotni izlet) - Klub vodnikov in Upravni odbor
- 16. 5. 2009 - pohod po oglarski poti - Klub vodnikov
- 16. 5. 2009 - srečanje evropopotnikov, Dolenjske toplice - Klub vodnikov
- 17. 5. 2009 - nedeljski pohodi - Klub vodnikov
- 20. 5. 2009 - sredini pohodi - Klub vodnikov
- 23. 5. 2009 - srečanje mladih planincev na Gorah - Mladinski odsek
- 29., 30. in 31. 5. 2009 - Zadar, IŽ, Kornati - Pevska skupina Encijan
- maj 2009 - Grčija, Kreta - Vandrovci
- maj 2009 - sv. Križ - PS Planina
- maj 2009 – Pilštanj - PS Planina
- maj 2009 - ferate v Glinščici, obnavljanje gibanja po zavarovanih plezalnih poteh - Klub vodnikov

Mesec junij:

- 6. 6. 2009 - dan slovenskih planincev na Krimu - Upravni odbor
- 6. 6. 2009 - Kalški greben - Klub vodnikov
- 12., 13., 14. 6. 2009 – Velebit (dvodnevni sobotni izlet) - Klub vodnikov
- 20. 6. 2009 - sredini pohodi - Klub vodnikov

- 21. 6. 2009 - nedeljski pohodi - Klub vodnikov
- junij 2009 – Binkoštovanje - PS Planina
- junij 2009 – Provansa - Vandrovci
- junij 2009 - transverzala RTV - PS Planina

Mesec julij:

- 3., 4.julij 2009 - meddruštveni izlet na Prehodavce - MDO
- 11. 7. – 18. 7. 2009 - osnovnošolski tabor - Mladinski odsek
- 11. 7. 2009 - Obir, sobotni izlet - Klub vodnikov
- 19. 7. 2009 - nedeljski pohodi - Klub vodnikov
- 25. 07. do 02. 08. 2009 - Cici tabor, Slatna - UO
- julij 2009 - športno plezalni tabor - Aranea
- julij 2009 - poh. tabor MO, Dolomiti - Mladinski odsek
- julij 2009 – Provansa - Vandrovci
- julij 2009 - transverzala RTV - PS Planina

Mesec avgust:

- 2. 8. do 8. 8. 2009 - tabor Slatna - Klub vodnikov
- 2. 8. do 12. 8. 2009 - Poljska, Tatre - Klub vodnikov in MDO
- 8. 8. do 15. 8. 2009 - tabor PS Planina, Slatna - PS Planina in Upravni odbor
- 16. 8. 2009 - nedeljski pohodi - Klub vodnikov
- 28., 29., 30. 8. 2009 - tradicionalni pohod na Triglav - Klub vodnikov
- avgust 2009 - Lepo Špičje (Flajsov pohod) - Klub vodnikov

Mesec september:

- 4. 9. 2009 - Nebesa, srečanje lunohodcev - Pd Polet, Šentrupert in KV
- 12. 9. 2009 - Lendavske gorice (sobotni izlet) - Klub vodnikov
- 13. 9. 2009 - Lisca poje - Upravni odbor
- 16. 9. 2009 - sredini pohodi - Klub vodnikov
- 20. 9. 2009 - nedeljski pohodi - Klub vodnikov
- september 2009 - Košutnikov turn - Klub vodnikov

Mesec oktober:

- 10. 10. 2009 – neznano (sobotni izlet) - Klub vodnikov
- 15. 10. 2009 - kostanjeva nedelja na Bohorju - PS Planina
- 18. 10. 2009 - nedeljski pohodi - Klub vodnikov
- 18. 10. 2009 - dan zasavskih planincev na Bohorju – Klub vodnikov, MDO
- 21. 10. 2009 - sredini pohodi - Klub vodnikov
- č istilna akcija na Lisci - Upravni odbor
- osnovnošolski izlet - Mladinski odsek
- oktober 2009 – Beograd - PS Encijan

Mesec november:

- 14. 11. 2009 - Martinov pohod, Metlika (sobotni izlet) - Klub vodnikov

- 15. 11. 2009 - nedeljski pohodi - Klub vodnikov
- 18. 11. 2009 - sredini pohodi - Klub vodnikov
- izlet v neznano - Mladinski odsek
- osnovnošolski izlet - Mladinski odsek
- planinske urice

Mesec december:

- 12. 12. 2009 – Trstelj (sobotni izlet) - Klub vodnikov
- 16. 12. 2008 - prenos plamena miru na Lisco - Upravni odbor
- 17. 12. 2008 - sredini pohodi - Klub vodnikov
- 20. 12. 2009 - Lisca, zaključek nedeljskih pohodov - Klub vodnikov
- 26. 12. 2009 - zimski pohod na Veliko Kozje - Klub vodnikov
- 31. 12. 2009 - novoletni pohod na Kamenško z baklami - Planinska skupina Krmelj
- osnovnošolski izlet - Mladinski odsek
- planinske urice

- **Delovne akcije** pri: - Planinsko zavetišče pod sv. Rokom (Lojze Anzelc, Vid Šušterič)
  - Jurkovi koči na Lisci in okolici (Vinko Govekar, Jože Prah in Mojmir Rupar)
  - na planinskih poteh (PD Lisca skrbi za okoli 200 km poti: Janez Zajec, Lojze Rupar, Janja Kolar, Gregor Bregar)
  - Planinskem zavetišču na Slatni (Darko Krajnc, Mojč Rupar)
  - Prvomajski srečolov na Lisci (Darinka Avguštin, Olga Levstik)
  - Pregled taborne opreme (Janko Avguštin)
  - Pregled tehnične opreme (Helena Guček, Jože Lekše in Jože Radej)

OBNOVA PLANINSKIH POTI

UO PD Lisca in Markacijski odsek sta sprejela sklep ter zadolžila posamezne planince kot organizatorje za izvedbo akcij obnove markiranih poti v društvu. Pridružite se jim, saj le s skupnimi močmi bodo naše poti zopet varne.

številka	Ime poti	začetek	preko	Konec poti	zadolžen
241	Sevnica - Lisca	Sevnica	Zajčja gora- Ledina- Jošt	Lisca	Martina Jamšek
242	Sevnica - Lisca	Sevnica	Krakovo - Cerje	Lisca	Marjana Cizel
243	Pot Blaža	Breg	Razbor	Lisca	Vinko

	Jurka: Breg - Lisca				Govekar
244	Breg - Lovrenc	Breg	Okroglice	Lovrenc	Gregor Bregar
245	ZP, Lisca - Lovrenc	Lisca	Sele	Lovrenc	Toni Šeško
246	ZP, Mrzla planina-Lisca	Mrzla planina	Zabukovje - Podgorje	Lisca	Janko in Darinka
1065	Sevniška planinska pot = Pot Lojza Motoreta (SP) Sevnica - Šentjanž	Sevnica	Okič – Brunk-Leskovec-Murence	Šentjanž na Dolenjskem	Blas Zvone Sevnica – Brunk-Leskovec
1066	Sevniška planinska pot = Pot Lojza Motoreta (SP) Šentjanž - Sevnica	Šentjanž na dolenjskem	Tržišče-Telče-Bučka-Križe	Sevnica	Tone Svenšek: Leskovec – Šentjanž – Tržišče Tone Kralj: Tržišče – Telče-Bučka Lojze Rupar Bučka – Križe-Lukovec - Sevnica
1067	Sevniška planinska pot = Pot Lojza Motoreta (SP) Sevnica - Planina	Sevnica	Zabukovje-Mrzla planina-Skalica	Planina pri Sevnici	Valentin Božič: Sevnica-Lamperče-Zabukovje-Skalica Janja in Vid: Skalica-Planina - Njivice
1068	Sevniška planinska	Planina pri Sevnici	Rudenik – Lisca-	Loka pri ZM	Janja in Vid do

	pot = Pot Lojza Motoreta (SP) Planina – Lisca- Loka		Lovrenc		Njivic
423	Loka - Lovrenc	Loka pri ZM	Radež	Lovrenc	Gregor Bregar
247	Jurklošter - Lisca	Jurklošter	Lahov graben	Lisca	Toni Šeško
230 del	Planina - Netopir	Planina pri Sevnici	Stara žaga	Netopir	Janja in Vid

Markacijski odsek:
Janez Zajec

Predsednik PD:
Jože Prah

Izdajatelj:
Planinsko društvo LISCA Sevnica
Sevnica 2009

Zbrala:
Romana Ivačič

Naklada:
300