ISSN 1318-3656 Ilirska Bistrica - Letnik VIII - št. 1. - 15. januar 1999 - cena 200 SIT

Adriatic zavarovalna družba d.d.

SNEŽNIK

Banka Koper

TISKOVINA

Poštnina plačana pri pošti 6250 Ilirska Bistrica

V ponedeljek, 28. decembra 1998, so se na skupnem sestanku zbrali: uredništvo in uredniški odbor časopisa Snežnik, tajnika Športne zveze Ilirska Bistrica in Zveze kulturnih društev Ilirska Bistrica Zdravko Debevc in Dimitrij Bonano ter poslanec in občinski svetnik Vladimir Čeligoj. Pogovarjali so se o prihodnosti edinega lokalnega javnega medija v občini Ilirska Bistrica.

KAKŠNA BO USODA SNEŽNIKA?

O nezavidljivem finančnem položaju časopisa »Snežnik«, edinega lokalnega javnega medija na Bistriškem, je izdajatelj, podjetje GA Commerce, že večkrat opozoril občinske strukture in javnost. Zadnjič konec junija oz. v začetku julija preteklega leta, tj. tik pred sprejetjem proračuna občine Ilirska Bistrica za leto 1998. Takrat so izdajatelj Borislav Zejnulovič, uredništvo, uredniški odbor in sodelavci časopisa ob podpori svetnika in poslanca Vladimirja Čeligoja opozorili občinsko upravo, da časopis brez ustrezne finančne in moralne podpore občine ne more obstajati.

O tem je bilo govora v časopisu samem (članek *'Informacija je postala vrednost, ki se je vsakdo zaveda'*, Snežnik št. 12, 30. junij 1998), obveščeni so bili vsi člani občinskega sveta, občinska uprava, na Radiu 94 pa je bilo javno soočenje med načelnikom za družbene dejavnosti občine Ilirska Bistrica **Zdravkom Kirnom** na eni in urednico ter novinarko **Ksenijo Montani** na drugi strani. V oddaji je sodeloval tudi **Vladimir Čeligoj**, ki je želel s svojo prisotnostjo opozoriti bistriško javnost in občinske strukture, kako pomembni so lokalni mediji za razvoj občine. Kljub vsemu pa je časopis iz občinskega proračuna za leto 1998 dobil vsega 840 tisočakov, kar pomeni, da je lahko s tem denarjem kril stroške za izdajo cca dveh številk, v preteklem letu pa jih je izšlo triindvajset (23!).

> Povod za sestanek je bilo srečanje med izdajateljem in županom ilirskobistriške občine **Francem Lipoltom**, na katerem je skušal izdajatelj seznaniti novega župana s problemi časopisa in ga prositi za njegovo podporo pri izdajanju časopisa. Kot je kasneje Zejnulovič povedal , mu je župan prisluhnil, vendar pa je želel, da pred kakršnokoli odločitvijo dobi v roke podatke o stroških izdajanja časopisa.

Vsi prisotni so na sestanku 28. decembra ugotovili , da je financiranje časopisa s strani občine (kljub denarju, s katerim je občina plačevala uradne objave v časopisu) še vedno zanemarljivo in premajhno, da bi časopis lahko še naprej obstajal. Poslanec Čeligoj je poudaril, da občina za časopis namenja manj, kot je promil občinskega proračuna (le-ta je znašal za leto 1998 okoli 1,2 milijarde tolarjev) in da je to v vsakem pogledu premalo. Prisotni so se tudi strinjali, da občina časopis vsekakor potrebuje, da pa se očitno tega premalo zaveda. Veliko očitkov je letelo predvsem na načelnika za družbene dejavnosti, češ da ni zainteresiran za obstoj časopisa oz. da mu je popolnoma vseeno, kaj se s časopisom dogaja. Žal se je Kirn opravičil in ga na sestanku ni bilo. Sklenili so, da župana seznanijo s stroški izdajanja, poleg tega pa so sklenili, da uredništvo in izdajatelj v svojih prizadevanjih za obstoj časopisa nikakor ne smeta ostati sama. Tako bo župan dobil pisma podpore časopisu od čim večjega števila bistriških institucij oz. njihovih predstavnikov. Med prvimi pa od ZKD, Športne zveze, Zdravstvenega doma in Območne obrtne zbornice Ilirska Bistrica.

> Za primerjavo: postojnska občina (in to ne samo njene občinske strukture ampak tudi gospodarstvo, kultura, javnost itd.), s katero se večkrat hote ali nehote primerjamo, ima do pojavljanja lokalnih javnih medijev popolnoma drugačen odnos, kot ga je očitno imela naša občina do sedaj. Poleg lokalnega časopisa, ki so ga ustanovili nekaj let za tem, ko je »Snežnik« pričel izhajati, imajo tudi lokalni radio (Radio 94) in lokalni kabelski TV program.
>
> Kakšne primerjave bomo lahko izvajali, če bo zaradi ignorance ali premajhne podpore občinskih struktur in javnosti propadel »Snežnik« - edini lokalni javni medij na Bistriškem?

V nadaljevanju sestanka je dosedanja urednica in novinarka Ksenija Montani obvestila prisotne, da bo z letom 1999 njeno dosedanje delo prevzela **Tina Milostnik**, študentka novinarstva na Fakulteti za družbene vede v Ljubljani, sama pa bo prevzela mesto glavnega in odgovornega urednika. Ko oz. če bo rešeno financiranje časopisa, pa bodo v uredništvo začeli razmišljati tudi o novi grafični podobi »Snežnika«, kakor tudi o novi, pestrejši vsebini. O svojem delu in o samem časopisu je izrazila mnenje, da je bilo uspešno, da postaja časopis od številke do številke bolj bran in iskan ter da s svojo prisotnostjo bogati podobo občine. Upa, da bo tako tudi v prihodnje. Vse pa je seveda odvisno od občine, ki bo s svojo pomočjo oz. nepomočjo časopis ohranila oz. ugasnila njegovo izdajanje.

UVODNIK

Novoletna evforija je mimo. Zopet se je začelo novo leto in z mačkom ali brez njega smo morali začeti z resnim delom. Če verjamete v prerokbe in Nostradamusa, veste, da smo za seboj pustili zelo pestro in političnih afer polno leto in da bo letošnje nekoliko bolj umirjeno.

Mogoče ste mnogi med vami preživeli najdaljšo noč v letu kar doma pred televizijskimi sprejemniki (čeprav je bil tudi program na slovenski nacionalki bolj zaspan). Nekaterim pa se je zahotelo, da bi praznovali nekje zunaj, v kakšnem baru ali se celo slavnostno oblekli in si v restavraciji naročili okusno večerjo s šampanjcem. Pa ste kljub pestri izbiri lokalov in barčkov v Ilirski Bistrici ostali praznih rok. Seveda so mnogi novo leto pričakali tudi na Placu, a brez debelih bund in popolne zimske oprave (ali žlahtne kapljice) ni šlo. Poleg tega je bilo treba popaziti na varuhe reda in miru, ki so tudi na silvestrovo skrbno pazili na vinjene voznike.

Verjetno so se najlepše imeli tisti, ki so si privoščili kratek novoletni oddih nekje izven meja Slovenije ali ilirskobistriške občine. Mladina pa, ki je vedno brez denarja, se je potikala po tistih barčkih, ki so tako ali tako čez vse leto odprti pozno v noč.

Torej brez popivanja in uživanja drugih prepovedanih substanc pri tistih mladih, ki so se odločili praznovati kar v kakšnem baru, ni šlo. Še dobro, da je vsaj novoletna noč minila brez posebnih izgredov.

Saj, mladi vedno tarnajo in jim vedno nekaj manjka, čeprav se celotna občina trudi, da bi jim ustregla in jih zaposlila z obšolskimi dejavnostmi. Toda dejstvo je, da vse več mladih bolj kakor Prešerna obožuje Smirnoffa in da se brezciljno potikajo po istih ulicah in istih barih Ilirske Bistrice. In kdor je hotel po polnoči zaviti od doma še kam in voščiti prijateljem, se je lahko ustavil tam, kjer se je ustavljal že 365 ostalih večerov.

Čeprav imamo kino, športna društva, glasbeno šolo in številne druge dejavnosti, ki bi zaposlili mladino, v Ilirski Bistrici vseeno nekaj manjka. Nekaj kar bo mega, kul in oh in sploh in kar bo mlade pritegnilo, da bodo v petek zvečer namesto v Pink Floyd zavili tja. Mogoče je začasna rešitev tudi Labirint - nov diskoklub na Topolcu, mogoče bi to morala biti nova srednja šola ali pa popravljen bazen, ki že leta žalostno umira v Parku.

Nočem kritizirati ilirskobistriške mladine, pravzaprav si kritike ne zasluži noben občan, saj se konec koncev tudi v Ilirski Bistrici rojevajo talenti na vseh področjih. Skrbi me le, kam vodi vsa brezbrižnost mladih, saj velikokrat prepogosto slišim stavek: "Želim si ven iz Bistrice in delati tam, kjer bom imel več možnosti."

T.M.

ZAČARANI TOPOLŠKI KROG

Verjetno bo 24.junij 1998 ostal v spominu marsikateremu občanu, najbolj pa **Alojzu Franku** s Topolca.Pred njegovo hišo se je namreč prevrnila velika cisterna, iz nje pa je na njegovo ozemlje steklo kar 8000 litrov (mogoče tudi več, kajti uradnih podatkov še ni) kurilnega olja. Ni treba posebej poudarjati, da je olje snov, ki vsebuje ogljikovodike, in da je zemlja, prepojena z njimi, neuporabna za obdelovanje ali gojenje kulturnih rastlin.

S tem, da je bila gospodu Franku storjena neizmerna škoda, in da so bili travnik, sadovnjak in stari vodnjak dobesedno prepojeni z oljem, pa zgodbe še zdaleč ni konec. Pravzaprav je to šele začetek mukotrpnega iskanja pomoči in razumevanja.

Ilirska Bistrica je, če hočete ali ne , za velike državne centre še vedno provinca. Zato se okoli izlitja ni dvigalo veliko prahu in si (razen g. Franka) z njim ni nihče belil glave, še celo krivec nesreče ne.

S kurilnim oljem napojena zemlja je v dežju in snegu počivala na Topolcu. Nato je stvar v svoje roke vzel g. Frank in šele 3.decembra 1998 so zemljo s Topolca odpeljali na bistriško odlagališče in jo (zadovoljivo) deponirali.

Toda na vrtu g. Franka je zevala luknja, ki joje bilo treba zapolniti z zemljo, prav tako pa je bilo treba zemljo na obrobju Ilirske Bistrice odpeljati v Anhovo na sežig.

Toda konec decembra je začela ta teorija pokati po šivih. Zemljo (še vedno onesnaženo) so začeli iz Bistrice odvažati v Globovnik k potoku **Trnovšek**. Zdravo zemljo iz Globovnika pa so odvažali v tisto jamo na Frankovem vrtu, ki je po "sanaciji" ostala prazna (g. Frank si je moral pomagati s pravno pomočjo).

Seveda pa se tu šele začne najbolj zanimiv in najbolj popoprani del zgodbe. Zemlja pri potoku Trnovšku naj bi bila last očeta voznika, ki je na Topolcu povzročil nesrečo. Iz navedenega je dokaj lahko zaključiti, da je voznik s tem dejanjem samodejno priznal krivdo in da je njegovo dejanje posledica pritiska njegove zavarovalnice. Ta je verjetno zahtevala, da je zadevo uredil z najnižjimi stroški.

Problem pa se od tu vleče in mu ni videti konca. Potok Trnovšek v deževnem vremenu poplavlja. Zemlja okoli njega je prepojena z oljem. Voda iz potoka se razliva na sosednje parcele in nenazadnje-Trnovšek teče tudi v reko Reko. (Le kaj bi rekli Tržačani?)

Na tej toči je v akcijo vstopil bistriški odbor Zelenih Slovenije. Predsednik **Janko Poklar** je o vsej zadevi obvestil Inšpektorat RS za okolje in prostor, vendar so mu ti poslali nezadovoljiv odgovor. Zemlja v Globovniku je primerna za vzgojo rastlin, vendar ne tistih, ki so namenjene za prehrano ljudi in živali. Prav tako ta zemlja ni primerna za uporabo na vodovarstvenih območjih.

Toda, lepo vas prosim, za kaj drugega pa je zemlja na parcelah kot ne za pridelke in poleg tega je tudi Trnovšek že onesnažen z vso svinjarijo iz Globovnika.

Gospod Poklar si želi le odgovor na vprašanje, kdaj bo zemlja dokončno uničena in ne bo ogrožala prebivalcev ob Globovniku in v celotni občini.

"Najmanj kar je, je, da zahtevamo zagotovilo, da k potoku Trnovšek odpeljana zemlja ne bo problematična za okolje," še meni Poklar. Zeleni so pripravljeni storiti prav vse za uspešno rešitev problema, celo sami testirati zemljo.

Vprašanje za občane pa je, ali bomo zaradi tega začaranega kroga in igre slepih miši prizadeti vsi. Zaskbljujoče je, da nas tak način reševanja le odvrača od Evrope. Toda pustimo Evropo ob strani. Zamislimo se raje, kaj bo s prihodnostjo naših otrok, ki s takimi občinskimi spodrsljaji nimajo nobenega opravka.

Tina Milostnik

> Poslanec Državnega sveta republike Slovenije
> **Vladimir Čeligoj**
> vas obvešča, da je poslanska pisarna v pisarni št. 2/II v občinski stavbi odprta
> **vsak tretji ponedeljek v mesecu od 16. do 18. ure.**

ekoART
grafična dejavnost d.o.o.
Tomšičeva 2.Ilirska Bistrica

LESONIT JE OBRNIL NOV LIST SVOJE USODE

284 zaposlenih v Lesonitu si je 22.decembra prejšnjega leta globoko oddahnilo. Koprsko okrožno sodišče je Lesonitu potrdilo dogovor o prisilni poravnavi dolgov, ki je grozila, da bo nekdaj najmočnejšo tovarno na Bistriškem popeljala v dokončni stečaj.

Lesonit je kompleks ob reki Reki. Nekdaj je veljal za najbolj dobičkonosno podjetje v ilirskobistriški občini, saj je svoje izdelke izvažal tudi v številne države izven Slovenije in posloval s profitom. Pozneje je občane začel motiti mokri postopek izdelovanja plošč, saj je bil Lesonit glavni krivec za veliko onesnaženje reke Reke. Lesonit si je tako privoščil čistilno napravo in nadaljeval delo po suhem postopku.

Toda bistriški magnat je posloval vse slabše, dokler ni maja 1997 zaplaval v stečaj, 240 delavcev pa je ostalo brez dela ali na bolniški. Tisti, ki so obdržali delo, so bili ob tri mesečne plače.

Februarja 1998 je bil stečaj spremenjen v prisilno poravnavo. Lesonit se je hotel izkopati iz krize in si tako nakopal številne upnike ter zabredel v visoke dolgove. Od Banke Koper, OMV Istrabenza in drugih podjetij vključno z državo (Ministrstvo za gospodarske dejavnosti) si je sposodil okoli 1,9 milijarde tolarjev. Od teh je bila Banka Koper s 700 milijoni tolarjev največja upnica, takoj za njo pa Ministrstvo za gospodarske dejavnosti s 136 milijoni tolarjev.

Naneslo je, da je Lesonit od začetka uvedbe stečaja izplaval iz rdečih številk in od maja 1997 do novembra 1998 priposloval 294 milijonov tolarjev. Vztrajnost delovnega kolektiva, njegovo dobro vodenje in pozitivna bilanca so pripomogli k temu, da so se upniki odločili podpreti tovarno. Tako so z 91-odstotno podporo ustavili stečajni postopek.

Banka Koper je imela svojo terjatev zavarovano s hipoteko, ki jo je pretvorila v delnice in s tako postala 13-odstotna lastnica Lesonita. OMV Istrabenz, ki bi delnice lahko prodala in si sama poplačala dolg, tega ni storila, pač pa je Lesonitu celo odpustila eno tretjino dolga. Nekateri upniki, ki so se znašli med tistimi osmimi procenti, ki Lesonita niso podprli, dejansko le niso podpisali nobenega dokumenta, ki bi uradno potrdil njihovo podporo.

Izkazalo se je, da upniki in vsi ostali še vedno verjamejo v moč bistriškega magnata, ki še vedno sodeluje s svetovnim trgom in tja izvozi kar 75 odstotkov izdelkov.

Seveda bo moral Lesonit tudi sam krepko pritisniti in v petih letih vrniti ostanke terjatev , se v enem letu oddolžiti delavcem s tremi plačami in v treh mesecih (od decembra) vrniti denar dolžnikom, ki so to postali med stečajnim postopkom in prisilno poravnavo.

Najpomembnejše za Lesonit pa je, da bo v bodoče dobičkonosen in se bo obdržal na svetovnem trgu, kar je pomembno za obstoj tovarne, za delavce in za celotno občino.

Franc Lipolt, najprej stečajni upravitelj, nato v.d predsednika uprave Lesonita, pa tudi novi župan ilirskobistriške občine, je dejal: "Verjamem, da smo prvi v Sloveniji, ki smo vso zadevo izpeljali na takšen način. Za uspešno opravljeno delo nam je čestital celo minister Dragonja in nas postavil kot primer drugim podjetjem v podobnem položaju."

Lesonit misli pozitivno. Rešen bremena je dobil nov zalet in ima za svojo prihodnost velike načrte. Do 2002 naj bi investiral 1,3 milijarde v naložbe, najprej pride na vrsto kotlarna. Tudi občani se manj pritožujejo nad onesnaženim zrakom, najbolj zadovoljni pa so zaposleni, ki jim ne bo treba čakati pred uradom za zaposlovanje za novo delo.

AKTUALNO

Dvoletna prizadevanja poslanca Vladimirja Čeligoja so obrodila prve finančne sadove za sanacijo odlagališča Globovnik.

PRVI DENAR IZ PROGRAMA PHARE ZA SANACIJO ODLAGALIŠČA GLOBOVNIK

Novembra lani je Evropska komisija potrdila, da zagotavlja 150 tisoč evrov za izvedbo projekta za sanacijo industrijskega odlagališča Globovnik pri Ilirski Bistrici. Lansko pomlad je bil najprej izveden študijski projekt o možnostih izvedbe in tehnični načrt s podatki za saniranje.

V skladu s pravili Evropske komisije je bil program sanacije prijavljen in posredovan preko ustreznih slovenskih ministrstev Evropski komisiji, ki je potrdila, da bo sanacija odlagališča Globovnik vključena v program PHARE. Največje in najbolj problematično odlagališče odpadkov v občini Ilirska Bistrica je tako dobilo zeleno luč tudi za pričetek njegove sanacije.

Finančni obseg sanacije odlagališča predstavlja več kot triletni proračun občine, kar pomeni: če bi računali samo na občinska sredstva, se te sanacije ne bi lotili nikoli.

Do začetka prihodnjega leta se pričakuje, da bo izveden celovit projekt sanacije, v naslednjih letih pa naj bi sledila izvedba same sanacije. Zavedati se moramo, da poteka izvedba posameznega projekta preko programa PHARE približno štiri leta ter da mora poleg sredstev Evropske komisije določen delež participirati tudi država sama oz. lokalna skupnost.

Vsekakor je pričetek reševanja odlagališča Globovnik s pomočjo programa PHARE vzpodbuden in pomemben dogodek za našo občino, saj daje resno upanje, da se bomo rešili odlagališča, ki nam ni v ponos.

-aj

PONOVNO OGROŽENO OKOLJE

Nekaj dni pred prehodom v leto treh devetk, v torek , 29.decembra, se je na naših cestah zopet zgodila ekološka nesreča. Nesreči pa ni botroval alkohol, temveč zgolj voznikova neprevidnost. Med Podgradom in Hrušico se je namreč prevrnila ena izmed cistern, ki je prevažala mazut.

Verjetno se še vsi spominjamo razlitja nafte, ki je pred dobro polovico leta stekla iz cisterne na topolška tla. Po naključju sta obe cisterni last istega avto prevoznika, ki je utrpel škodo, precejšnjo škodo pa je utrpelo tudi okolje.

Nesrečo je povzročil voznik cisterne, ko je v ostrem levem ovinku zaradi hitrosti zapeljal desno. Mazut se je razlil po snegu in po cesti, voznik pa je ostal ukleščen v vozilu.

Na kraj nesreče so takoj pripeljali reševalci, gasilci in nekateri drugi organi, ki so poskrbeli za promet, sanacijo in zdravstveno stanje poškodovanca.

Vodja izpostave Ministrstva za okolje in prostor je sprožil takojšnjo očiščevalno akcijo. Mazut je na srečo snov, ki se na mrzlem zraku strdi in tako ne prodre v zemljo kot nafta, zato je bila sanacija uspešnejša in hitrejša.

Voznika cisterne, ki je pri nesreči dobil lažje telesne poškodbe, so z reševalnim vozilom odpeljali v Klinični center v Ljubljano. Ker se je večji del mazuta razlil po cesti, je bila le-ta zaprta za ves promet od 12^{30} do 17^{35}.

Ekološke nesreče v Sloveniji se dogajajo v večini primerov na ozkih in nepreglednih cestah. Vozniki, ki prevažajo vnetljiv ali okolju škodljiv tovor, se zaradi neprilagojene hitrosti prevrnejo, tovor pa izteče v reko ali v zemljo in mimogrede povzroči okolju nepopravljivo škodo.

NOVI OBČINSKI SVET PRIČEL Z DELOM

Občinski svet občine Ilirska Bistrica je v soboto, 19.decembra, sklical 1.sejo s prenovljeno zasedbo. Poleg izvolitve članov Komisije za mandatna vprašanja, volitve in imenovanja je spregovoril tudi novi župan Franc Lipolt.

Nova zakonodaja o lokalni samoupravi je vplivala tudi na naš Občinski svet. Poleg tega, da bodo s tem zakonom manjše občine zopet pobirale samo drobtinice od velike državne pogače, se bodo morale znajti tudi same pri zbiranju denarja za lastno porabo. Toda zakon o lokalni samoupravi bo dokončno veljaven šele 31.marca 1999. Teh nekaj mesecev pa bo v veljavi še stari poslovnik, po katerem mora Občinski svet najprej izvoliti Komisijo za mandatna vprašanja, volitve in imenovanja. Ta (na podlagi občinske volilne komisije) potrdi mandate članov OS in župana. Prav tako predlaga ugotovitveni sklep o prenehanju članstva župana v OS in imenuje nadomestnega člana. Župan je svoj nekdanji stolček prepustil strankarskemu kolegu (Zveza za Primorsko) **Antonu Lazarju**.

21 občinarjev z županom na čelu (seja je bila sklepčna, saj OS šteje 23 članov) je zavihalo rokave in izvolilo predsednika, namestnika predsednika in tri člane Komisije. Dosedanji predsednik **Stjepan Miše** iz SDS je prepustil predsedniško mesto **Zorku Šajnu** iz ZZP, sam pa postal namestnik predsednika. Ostali trije člani Komisije, ki so bili enoglasno sprejeti, so **Zlatko Jenko** iz ZLSD, **Dušan Udovič** iz LDS in **Anton Šenkinc** iz Liste neodvisnih krajevnih občanov.

Beseda je tekla tudi o pravni ureditvi delovanja OS, vendar pri proporcionalnosti razdelitve funkcij in kvalitete ljudi člani OS niso našli skupnega jezika. Urediti je treba še imenovanje podžupana, nadzornega odbora in delovnega telesa, prav tako tudi spremembe poslovnika, statuta občine in še marsikatero stvar za pravilno delovanje OS.

Župan je predlagal, naj Komisija za mandatna vprašanja, volitve in imenovanja pripravi predlog in skliče sestanke z nosilci list. Prednost imajo tisti, ki so na nedavnih volitvah dobili največ glasov.

OS naj bi bil dokončno pravno oblikovan šele v letošnjem letu. Komisija bo uredila predloge vsaj do 10.januarja, ko je predvidena tudi naslednja seja OS.

Županu **Francu Lipoltu** je bil potrjen mandat in ob tej priložnosti je dejal, da želi, da bi občinski interesi prevladovali nad strankarskimi in vsemi drugimi. Skupaj z njegovimi volivci upamo v uresničitev njegovih ciljev.

V PLAMA-PUR PODELJENI NAGRADI ZA KAKOVOST ZA LETO 1998

V družbi Plama-pur so dne 18.12. 1998 že četrtič podelili nagrado kakovosti kot najvišje priznanje v družbi za prispevek posameznikov h kakovosti poslovanja družbe.

Doslej so nagrado podeljevali v novembru, ko poteka Evropski teden kakovosti in naDan družbe Plama-pur (9.november). Tokratno slavnostno prireditev so opravili na novoletnem srečanju zaposlenih, ki sta ga s kulturnim nastopom obogatili pevska skupina Bistriške škuorke in recitator Franc Gombač.

Nagrado za kakovost podeljujejo sodelavcem, ki nadpovprečno uspešno opravijo svoje delo, svoje znanje in izkušnje pa uspešno prenašajo na sodelavce in tako prispevajo k dvigu kakovosti poslovanja. Nagrado za kakovost za leto 1998 sta na predlog vodij enot in Tima kakovosti prejela **Dragica Požar** in **Željko Bratovič**. Nagrado (umetniško delo in denarno nagrado) je podelil direktor službe **Radoš Grgorčič**. Med nominiranci za nagrado so bili še: ga. Rinalda Iskra iz službe kakovosti, g. Damijan Krt iz razvojne službe in g. Rajko Sluga iz tehničnega servisa.

V obrazložitvi k nagradi za Dragico Požar, ki dela kot rezalka na zahtevnih žagah v enoti predelava pene, med drugim piše, da zmore opraviti vsa zahtevna dela z največjo mero natančnosti in zanesljivosti. Stalno sodeluje pri uvajanju razreza novih izdelkov.

Željko Bratovič, pomočnik vodja stroj za izdelavo poliuretanske pene v eno osnovna proizvodnja, je pri svojem del marljiv,kreativen, pri reševanju kočljivi problemov pa ga odlikuje posebna mirnos Predlagal je precej izboljšav , ki so s uveljavile v praksi.

V letu 1998 so v Plama-pur spremeni prakso podeljevanja nagrad za kakovos tako da namesto ene nagrade kot dosle podeljujejo dve nagradi. Dragic Požar i Željko Bratovič, prejemnika nagrade z leto1998, sta se pridružila nagrajencem i preteklih let, in sicer: Elzi Pirih, rezalki i predelave pene (1995), Anici Prosen, vod finančne službe (1996) in Ivanu Fabjančič šoferju (1997).

PRIZMA - LIK KVALITETE IN OKUSA

Ste že obiskali nov pohištveni salon v Ilirski Bistrici? Še ne? Pohitite tja in naredite iz svojega stanovanja palačo.

Obleka naredi človeka. Pohištvo naredi dom, kajti lepo, moderno urejeno stanovanje so sanje vsakega posameznika. Konec koncev si ljudje največkrat spletejo svoje gnezdo za vse življenje in se hočejo v njem počutiti lepo in udobno.

Lepo se počutijo, če lahko vsakemu gostu odprejo vrata urejene spalnice, ga povabijo na kavo v okusno opremljen dnevni prostor in ga nato še v prelepi kuhinji postrežejo z narezkom.

Udobno jim je, ko sedejo v najljubši usnjen naslanjač in prižgejo televizor ali ležejo na umetelno izrezljano posteljo.

To tudi v Ilirski Bistrici niso več sanje. Nikomur več ni treba tratiti dragocenega časa in iskati po Sloveniji trgovine s pohištvom ter jih na koncu zapustiti z dolgim nosom ali pa brez prebite pare v žepu.

Od 5. decembra lani stoji nov pohištveni salon tudi v Ilirski Bistrici. Lokacija je Levstikova 14, nekdanji Topol, ime salona je **Prizma**.

To ni le navaden pohištveni salon, je salon z okusom in kvaliteto. Ko človek vstopi v Prizmo, ima občutek, da se nahaja v umetelnem bogatem stanovanju s številnimi sedežnimi garniturami in okraski. V sredino je postavljen vodnjak, poleg divana pa stojita star kolovrat in kontrabas.

Na 800 m^2 razstavnega prostora (ki jih bodo do konca januarja povečali še za 500 m^2) je v spodnjem nadstropju oprema za dnevne prostore - usnjeni kavči, mize iz hrastovine in še marsikaj. Zgoraj so kuhinje in spalnice vseh oblik, velikosti in barv.

Lastnik salona je **Peter Kezič**, človek z okusom. Pred štirimi leti je odprl trgovino na Jesenicah, danes ima 17 podobnih trgovin po vsej Sloveniji. Ni naključje, da je odprl salon ravno v Ilirski Bistrici, saj so mu od tod odprte strateške poti proti Hrvaški. Zadovoljstvo pa je obojestransko, saj domačini doslej takega salona nismo imeli, čeprav smo ga potrebovali.

Gospod Kezič se je strokovno lotil svojega posla, saj se zaveda, da le kvaliteta nekaj velja. Izdelke izvaža iz Belgije, Nizozemske in Nemčije, uvaža jih v Slovenijo, povezan pa je tudi s celotnim ozemljem bivše Jugoslavije.

V Prizmi lahko opremite ves dom. Seveda imajo največjo veljavo sedežne garniture iz govejega usnja s hrastovim podnožjem, toda g. Kezič bo svojo trgovino kmalu opremil še s tepihi, tapisoni in številnimi okraski, kipo drobnarijami za izpopolnitev prostor Poleg tega je v Prizmi najti tudi slik Pravzaprav vse za dom in razkošje.

In cene? Za vsak žep se najde nek Kdor hoče preprostejše in lično pohištv bo izbral nekaj po nižjih cenah. Tisti, ki bo izbral kvalitetnejše usnjeno pohištv bo moral seči globlje v denarnico. Lah pa vsem potencialnim kupcem Prizm prišepnem, da so tudi najvišje cene pr nesramno nizke in da bi za podobne ko pohištva drugje plačali veliko več. Pol tega imajo v Prizmi še prijazne uslužben in vam pohištvo pripeljejo na dom.

V Prizmi si lahko čisto vsak privoš svoje razkošje in iz stanovanja nare svoje malo kraljestvo.

In uživa v njem do konca svojih dn

T. M., slike: P.

Jelšane - Na mejnem prehodu Jelšane - Rupa so se srečali predstavniki carinskih služb in policije obeh držav. Tradicionalnega prednovoletnega srečanja sta se udeležila tudi **Franc Lipolt**, župan bistriške občine, in **Josip Marmelič**, župan občine Matulji. Ob izmenjavi priložnostnih daril (na sliki) sta oba župana poudarila, da mora državna meja ljudi združevati, ne pa jih ločevati. Predstavniki policije in carine so poudarili zelo dobro sodelovanje z željo, da bi se uradni in prijateljski stiki nadaljevali tudi v letu 1999.

Tekst in slika: Petar Nikolič

ŠOLSTVO

OSNOVNA ŠOLA JELŠANE KLIČE PO RAZŠIRITVI

V ponedeljek, 11.1.1999, je p načelniku za družbene dejavnosti obči Ilirska Bistrica Zdravku Kirnu potek delovni sestanek glede razširitve dozidave osnovne šole Jelšane, ki že nek let deluje v prostorski stiski in nuj potrebuje poleg novih prostorov tu telovadnico.

Delovnega sestanka so se udeleži ravnateljica šole **Marica Gabršni** predstavnik KS Jelšane **Roman Brozina Mojca Turkovič** ter svetnik in poslan **Vladimir Čeligoj**, ki podpira razširitev dozidavo šole v Jelšanah. V letu 1999 potrebno odkupiti potrebna zemljišča, nared program šole ter pripraviti projekt; sredst naj bi se zagotovila v občinskem proraču za leto 1999.

DOBER GOSPODAR NIMA SLABEGA KONJA ALI KAKO JE BILO V HARIJAH NA ŠTEFANOVO

Dan po božiču, 26.decembra, je v Harijah vedno veselo. Vsaj od leta 1994 dalje. Vas oživi, ceste napolnijo posebej urejeni in skrtačeni konji in njihovi lastniki, pisana množica pa jih prisrčno pozdravlja.

Mogoče ni naključje, da je prav na dan svetega Štefana tudi dan osamosvojitve naše preljube deželice. Tako z obujanjem starih običajev še bolj krepimo našo narodno zavest in tudi mlade spodbujamo k zavednosti. Hkrati pa odkrivamo že davno pozabljene lepote običajev, za katere smo mislili, da so samo zbledel spomin slovenske zgodovine.

Na dan svetega Štefana je treba blagosloviti tudi konje. Ta zaščitnik konjev in njihovih gospodarjev jih varuje pred vsem zlim in vsemi boleznimi ter skrbi, da so konji lepi, rejeni in prijetni za oko.

Maša je bila na prostem, saj so ji morali prisostvovati konji. Župnik jih je »požegnal« in zaželel tudi ljudem veliko sreče in zdravja. Nastopil je kvartet bratov Boštjančič pa pihalni orkester iz Ilirske Bistrice; tudi gospod župan je »požegnal« konje. Numizmatično društvo Ilirska Bistrica je ob tej priložnosti izdalo poštni žig oblikovalca Romea Volka.

Kdor ima rad konje, te plemenite živali, je lahko pasel oči na njihovih grivah in slokih telesih. Kdor pa je prišel kar tako, za zabavo, se je lahko naplesal ob glasbi ansambla Royal Flush ali pa se najedel domačih dobrot. Konji so tudi dobili svoje - veliko porcijo ovsa.

Nekdo izmed starejših obiskovalcev mi je zaupal, da se zopet počuti tako kot pred petdesetimi leti: srečnega med domačini in konji.

T. M., sliki: P. Nikolič

Običaj je zamrl v 50-ih letih, ko so ga oblasti prepovedale. Konj, ki ni samo lepa žival, pač pa tudi koristno prevozno sredstvo (dokler ga ni izpodrinila traktorizacija in nato vsesplošna avtomobilizacija), je še danes koristen za kakšno lažje delo na njivi. Prav zato se je pred natanko petimi leti nekaj ljubiteljev konj -med njimi tudi Konjeniško društvo Snežnik Ilirska Bistrica- zbralo skupaj in obudilo že pozabljeno dejavnost. Prvo leto je bilo samo sedem konj, pa vendar so se premaknili s starih tirnic; danes je bilo tako konj kot radovednih ljudi veliko več.

DARUJ KRI DANES - MORDA JO BOŠ JUTRI POTREBOVAL

Območna organizacija Rdečega križa
vabi
krvodajalce na letošnjo prvo akcijo
v ponedeljek, 18. januarja 1998,
med 7. in 13. uro
na sedežu Rdečega križa,
Bazoviška 28, Ilirska Bistrica.

Vabljeni!

ČEBELARSTVO

Ilirska Bistrica - Čebelarsko društvo Antona Žniderščiča iz Ilirske Bistrice, v svojih vrstah ima 108 članov in članic, je imelo letno skupščino v prostorih OŠ Antona Žniderščiča. O delu društva je spregovoril **Ivan Šuštar**, predsednik društva: *"Poleg vzgoje čebel je čebelarsko društvo v preteklem letu vzgojilo mlade člane, se povezovalo s sorodnimi društvi ter urejalo pašnike za čebele."* Na skupščini so poleg članov prisostvovali tudi gostje iz Sežane ter Suzana Skrbiš, doktor veterine. Ob tej priliki so podelili odlikovanja. Red Antona Janše III stopnje so za 25 let članstva v društvu prejeli čebelarji **Jožica Abram** iz Knežaka, **Branko Kastelic** iz Dobropolj ter **Darij Skočaj** iz Hrušice.

Za dolgoletno članstvo in večletno delo v organih društva je odlikovanje Red Antona Janše III stopnje prejel **Vladimir Jagodnik** iz Podgrada. Častno priznanje Red II stopnje (srebrni znak) je prejel **Stanko Vatovec** iz Malih Loč.

Tekst in slika: Petar Nikolič

PRIZNANJE IVANU ŠUŠTARJU

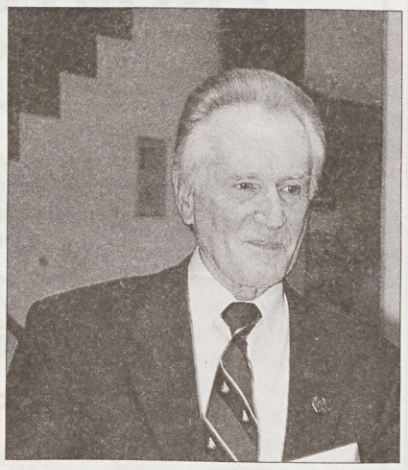

Čebelarska zveza Slovenije je ob 125-letnici čebelarstva na Slovenskem podelila priznanje **Ivanu Šuštarju**, zaslužnemu čebelarju na Bistriškem, ki je ob tej priložnosti izjavil: *"To je res veliko priznanje. Da sem ga prejel ravno jaz, so zaslužni tudi vsi čebelarji z Bistriškega, zato prisrčna zahvala vsem."*

Tekst in slika: Petar Nikolič

LUČ MIRU IZ BETLEHEMA

Skavti so na razsvetljen bistriški trg prineesli v nedeljo zvečer, 20.decembra, plamen iz Betlehema.

Luč miru, ki jo po tradiciji prižgemo iz tega plamena in ponesemo v naše domove, prinaša mir, ljubezen in srečo med ljudi. Predvsem pa predstavlja dete, ki je bilo rojeno na božični večer.

Ilirskobistriški skavti so ogenj miru v sprevodu prinesli izpred pošte na trg. Tam si je lahko vsak prižgal svojo svečko in jo ponesel domov, da bi s sijem njenega plamena mirno dočakal božič.

Skavti so večer popestrili s programom. Cerkveni otroški pevski zbor je zapel božične pesmi, skavti so predstavili svetopisemsko priliko o izgubljenem sinu, podgorski taborniki so recitirali, ilirskobistriški Ruševci pa peli.

Kljub slabemu vremenu se je na Placu kar trlo ljudi. Prišli so, čeprav z dežniki v rokah, po luč miru, po droben plamen, ki pogreje srce in očisti dušo.

SKLEP IZ OBČINSKE UPRAVE

Občina Ilirska Bistrica, Urad župana - tajnik izdaja na podlagi Pravilnika o normativih in standardih ter postopku za uveljavljanje pravice do dodelitve socialnega stanovanja v najem (Ur. list RS, št. 18/92), Pravilnika o spremembah in dopolnitvah pravilnika o normativih in standardih ter postopku za uveljavljanje pravice do dodelitev socialnega stanovanja v najem (Ur. list RS, št. 31/96), 5 . in 11. člena Stanovanjskega zakona (Ur. list RS, št. 18/91, 19/91-1, 21/94, 23/96) ter na podlagi Razpisa za dodelitev socialnih stanovanj v najem (Snežnik, 15.9.1998) dokončno

PREDNOSTNO LISTO ZA DODELITEV SOCIALNIH STANOVANJ V NAJEM

I.

PROSILEC	ŠT. DRUŽ. ČLANOV	ŠT. TOČK
1. SILVA LOGAR, Vrbovo 49	3	490
2. MIRKO ŠTEFANČIČ, Kuteževo 34	4	390
3. DANICA BAŠČAREVIĆ, Prešernova 36	4	310
4. VERONIKA TOMIČ, Prešernova 34	2	310
5. JASNA ROLIH BEKRIĆ, Kosovelova 18	4	310
6. JOŽICA LOGAR, Koseze 60	4	260
7. BORIS ŠENKINC, Gabrje 3	3	250
8. ANTONIJELA UJČIČ, Račice 25	2	250
9. NATAŠA BERNETIČ, Gregorčičeva 3	2	250
10. MARJAN MEMON, Prešernova 34	3	240
11. GORDAN JEDVAJ, Gregorčičeva 23/b	4	230
12. RAJKO DOLGAN, Maistrova 12	3	230
13. DAMJANA GRABAR, Smrje 14	3	230
14. FIKRETA SILIĆ, Podgrad 103	3	210
15. SANDRA HRVATIN, Šembije 67	3	210
16. ERIKA BOŠTJANČIČ, Rozmanova 24/d	1	170
17. SILVANA LOGAR, Prešernova 40	2	150
18. ALOJZIJA ŽELODEC, Bazoviška 10	1	150
19. SKENDER ZOGAJ, Koseze 60	4	150
20. ALEŠ LOGAR, Gregorčičeva 3	4	140
21. JADRAN STOPAR, Ulica 7. maja 6	4	120
22. DRAGICA ŠTEMBERGER MALJEVAC, Gubčeva 13	3	60
23. IRENA ROLIH, Adamičeva 20	3	20
24. FERIT MEKIĆ, Adamičeva 20	2	20

II.

V kolikor prosilec, ki je uvrščen na prednostno listo za dodelitev socialnih stanovanj v najem, zavrne primerno ponujeno stanovanje, se črta s prednostne liste.

III.

Ta sklep stopi v veljavo takoj.

TAJNIK:
Ivan Barba, ing.
Ivan Barba, ing l.r.

PLANINSTVO

Dolgoletno sodelovanje med slovenskimi planinskimi društvi in tovrstnimi društvi v hrvaški Istri in Kvarnerju je ustvarilo številna skupna dejanja pa tudi trdna planinska prijateljstva, ki so se dodobra utrdila s skupnimi pohodi po vrhovih Čičarije, Snežnika in planinskega zaledja Reke.

SLAVJE PLANINCEV NA REKI

Obalni planinci vsaj dve desetletji obiskujejo in ohranjajo planinsko pot med Slavnikom in Učko, že 25 let bistriški planinci družno s Hrvati vabijo na planinsko pot med obema Snežnikoma, našim in Snježnikom v Gorskem Kotoru. Prijateljstvo med društvi na obeh straneh meje se je še posebej potrdilo v času agresije na Hrvaško, ko so slovenski planinci iz Trsta, Kopra in Ilirske Bistrice priskočili na pomoč z zbranimi potrebščinami in obleko za ogroženo prebivalstvo v krajih, ki jih je zajela vojna. Redno pa se planinci z obeh strani državne meje udeležujejo vsakoletnih planinskih prireditev na Učki, Snežniku, Slavniku, Koritih pod Brajkovim vrhom in po tržaškem krasu. Sodelovanje je resnično lahko vzor nerodni meddržavni politiki.

Reka, 20. dec. 1998: Članom PD Platak sta k jubileju čestitala tudi predstavnika bistriških in koprskih planincev, Janez Žibert in Darko Butinar, ter predsedniku Josipu Jurasiću izročila priložnostna darila.

V nedeljo, 20. decembra, je bila posebna prilika za vnovično srečanje planinskih prijateljev z obeh strani meje. Planinsko društvo PLATAK z Reke je slavilo 50-letnico neprekinjenega delovanja. Slavju ob lepem jubileju reških planincev so se pridružili in čestitali tudi delegati planinskih društev iz Trsta, Kopra in Ilirske Bistrice. Omenjena društva in nekateri posamezniki so prejeli z zahvalo za plemenito sodelovanje tudi spominske plakete in pisna priznanja.

Tekst in slika: Vojko Čeligoj

ZAHVALA

Zahvala vsem za izkazano pozornost in prijetno presenečenje ob praznovanju 100. rojstnega dneva naše mame **Frančiške Vrh**.

Zahvala predstavnicam organizacije Rdečega križa in Socialnega skrbstva, predstavnici Turističnega društva, učencem osnovne šole Dragotina Ketteja in učencem osnovne šole Antona Žniderščiča.

Zahvala predstavnici trnovskih žena in predstavnici Aktiva kmečkih žena, predstavnikom Karitasa, g. župniku **Bogdanu Bercetu**, županu g. **Stanetu Prosenu**, g. tajniku in g. sekretarju, novemu županu g. **Francu Lipoltu**, predstavniku občinskega sveta **Zorku Šajnu**, vsem sosedom, sorodnikom, prijateljem in znancem za številne iskrene čestitke.

Zahvala vsem za vse šopke rož, s katerimi ste jo zasuli in tako bogato obdarili. Vsem, prav vsem prisrčna hvala.

Obenem želimo vsem vse najboljše v novem letu 1999.

V imenu Frančiške Vrh njene hčerke.

triglav premoženje
zavarovalnica triglav, d.d.

Znižali smo premije ... do 20 %

Zavarovalnica Triglav, d.d., ima kot vodilna slovenska zavarovalnica na področju premoženjskih zavarovanj dolgoletno tradicijo. V Zavarovalnici Triglav želimo, da bi svojo srečo uživali brezskrbno in da se vam v trenutkih nesreče ali stiske ne bi bilo treba odreči ničemur, za kar ste se trudili dolga desetletja. Stalno spremljamo trg in potrebe naših zavarovancev, da bi se s ponudbo čimbolj približali vsakemu posamezniku.

Zato s 1. januarjem 1999 znižujemo premije v premoženjskih, avtomobilskih in kmetijskih zavarovanjih.

PRIVOŠČITE SI TELEVIZIJSKO DIETO!

Otroška parlamentarna jesen je bila bogata. **Zveza prijateljev mladine Slovenije**, pobudnica in organizatorka otroških parlamentov, je pred devetimi leti dosegla, da se je v slovenskem parlamentu en dan v letu zaslišal tudi glas otrok.

Organizacija nacionalnega parlamenta poteka od nivoja razredne skupnosti do srečanja mladih poslancev v beli Ljubljani. Vsako leto ima gibanje osrednjo vsebino, letos je bil na temo **»Mladi in mediji«**. Častni pokrovitelj nacionalnega parlamenta je bil priznani novinar Mitja Meršolj iz ČGP DELO.

Po vseh šolah v ilirskobistriški občini so se mentorice in učenci resno lotili dela. Razpravljali so o tem, kako mediji (TV, radio, časopisi, računalniki...) vplivajo na nas, kaj nam nudijo, kaj jemljejo... Obravnavali so tudi aktualne probleme, take, ki jih pestijo vsak dan.

Glavne zaključke so predstavili na občinskem otroškem parlamentu. Letos se je prvič dogodil v sejni dvorani Občine v prisotnosti g. župana Stanislava Prosena in načelnika družbenih dejavnosti g. Zdravka Kirna. Pohvalila sta prizadevnost mladih na šolah, kaljenje mladih v parlamentarnih veščinah, kar je nedvomno dober obet za prihodnost.

Parlamentarci OŠ Antona Žniderščiča so predstavili svoj kraj in ljudi, aktivnosti šole ter zaželeli, da bi razumevanje mladih bilo povsod vsaj tako, kot je na njihovi šoli.

OŠ Dragotina Ketteja se je predstavila z novimi dejavnostmi v šoli (zloženka o otrokovih pravicah izdana ob Tednu otroka, občasnik Napetost). Ugotavljajo, da nas mediji v sliki, besedi in zvoku razvedrijo, informirajo, če pa se jim nekritično predamo, lahko zapademo pod njihov negativen vpliv.

Poslanki iz OŠ Knežak sta napovedali pomembne obletnice, ki jih bo slavila šola, načrte obeleževanja, našteli sta številne aktivnosti in povedali, da postaja šola center kulturnega dogajanja v kraju. O medijih sta posredovali mnenje, da bi predvajali manj nasilja, vojn, nasilja v spolnosti in tako pripomogli k prijaznejši podobi sveta in prijetnejšim odnosom med ljudmi.

Iz OŠ Pregarje je poslanka posredovala probleme in želje; največja je bila v zvezi s telovadnico, ki je ni. Povedala je, da se zaradi izredno slabih avtobusnih zvez počutijo še bolj odmaknjeni in oddaljeni. Problemi, ki vsekakor sodijo na nivo občinskega parlamenta, kajne?

Iz OŠ Kuteževo sta živahni poslanki spregovorili o uspelem šolskem parlamentu, kjer so s pomočjo ravnatelja razvozlali več perečih vprašanj. V pripravi na temo »Mladi in mediji« je njihova mentorica Magda Logar izdelala anketo in analizo stanja na njihovem

področju. Najbolj vzpodbuden je bil zaključek, da podgorski otroci niso pretirano odvisni od televizije in znajo v prostem času početi še kaj drugega kot buliti v TV.

Dotaknili sta se politike oz. obnašanja naših »pravih« parlamentarcev in zastavili vprašanje, kako naj jim bodo vzor, ko s svojimi nastopi marsikdaj razočarajo celo mlade gledalce. Na šolskem parlamentu niso našli odgovora na vprašanje osmošolcev, ki se odločajo za poklic. Muči jih vprašanje:»Kaj študirati, da se kljub uspešno končani šoli ne pridružim množici brezposelnih?«

Jelšanska predstavnica je predstavila sožitje med kolektivom in učenci. Dobri medsebojni odnosi niso le na papirju, ampak se kažejo v odločitvah pri planiranju šolskih ekskurzij, sestavi jedilnikov, nabavi učnih pripomočkov, interesnih dejavnostih, obiskih predstav. Ob prisotnosti tedanjega župana Prosena je ponovila prošnje in pričakovanje krajanov, da bo njihova šola končno pridobila prepotrebne prostore za kvaliteten pouk, mednje sodijo tudi telovadnica, knjižnica in računalnica.

Zastopnika OŠ Podgrad sta predstavila šolo, gibanje (padanje) števila učancev v daljšem časovnem obdobju, ki tare vso občino. Pogovor o vplivu medijev na mlade je stekel tudi v njihovi šoli, s podobnimi zaključki.

V nadaljevanju so se mladi s pomočjo voditeljice Ingrid Fatur seznanili z reklamami. Namen je bil prikazati pozitivne in negativne lastnosti oglaševanja. Delo je potekalo v obliki delavnice.

Na tajnih volitvah so parlamentarci izbrali svojo predstavnico za parlament na področju Notranjske regije (čeprav smo Primorci!). Izbrali so Anjo Udovič, učenko 8.b OŠ Dragotina Ketteja.

V **Cerknici** smo primerjali aktivnosti, ki so jih šole izvajale na predlagano temo. Predlagali so, da bi televizija na teletekstu dajala oznake »Dobra oddaja« in bi bil izbor lažji za starše in otroke. Na eni šoli so izved projekt »Teden brez televizije«. Ugotovili s da naložene naloge 100% NI zmogel nihč Projekt je vseeno obrodil dobre sadove, k so se o gledanju TV veliko pogovarjali vsem nam priporočajo **dieto brez televizij**

V Cerknici smo se odločili, da bo na Anja 7.12.1998 vodila delegacijo nacionalnem otroškem parlamentu Ljubljani. O tem bo iz prve roke poroča Anja sama.

Za DPM Darinka Dekle

STE PRIPRAVLJENI
DODAJATI ŽIVLJENJE DNEVOM UMIRAJOČEGA BOLNIKA
IN STATI OB STRANI NJEGOVIM SVOJCEM?

POSTANITE

PROSTOVOLJEC

V HOSPICU!

HOSPIC je program celostne oskrbe umirajočega bolnika in njegove družine doma, da bi z njo dosegli najboljšo možno kvaliteto življenja. Pri tem ima pomembno vlogo prostovoljec, ki spremlja umirajočega in njegove svojce do osem ur tedensko med procesom umiranja, kasneje pa družino v obdobju žalovanja. Njegove aktivnosti so predvsem nudenje družabnosti bolniku in prisotnost ter pomoč na domu.

ŠOLANJE PROSTOVOLJCEV
v Ilirski Bistrici
se bo začelo v začetku **marca**
in bo potekalo enkrat tedensko ob torkih popoldne.

Informacije in prijave:
po 19. uri 067/82-457, Ksenja Žnidaršič

SLOVENSKO DRUŠTVO HOSPIC

IN MEMORIAM

V SLOVO

*V soboto, 26. decembra, na praznik sv. Štefana smo k zadnjemu počitku pospremili **Janeza Tomšiča** z Bača 80 - Janeza Puškinega - moža, očeta in starega očeta, borca NOB, člana Odbora kurirjev in vezistov za južno Primorsko. Da je bil pokojni res dober in priznan krajan, priča velika množica ljudi, ki ga je pospremila na njegovi zadnji poti. Ujca Janeza bomo pogrešali vsi, ki smo ga poznali in se z njim srečevali v vsakdanjem življenju - njegovi najbližji, sorodniki, sosedje, vaščani, soborci. Vsem in vsakemu je bil zmeraj pripravljen pomagati. Č ni mogel materialno, pa s toplo besedo in z zdravim, preudarnim nasvetom, za kar smo mu vsi hvaležni.*

Vnuk Matjaž se je ob krsti od njega poslovil z naslednjimi besedami:

Dragi stari ate!

V imenu vnukinj: Nataše in Anje ter vnukov: Iztoka in Matjaža, bi ti rad povedal nekaj v slovo. Dedek je skorajda že pravljično bitje. Dedek, ki gre spomladi z vnuki na sprehod in skupaj z njimi nabira spomladanske cvetlice. Dedek, ki pozimi ob peči prebira vnukom pravljice. Ti nam nisi bral pravljic, pripovedoval si nam zgodbe iz tvojega resničnega življenja, ki so za nas bile pravljične, čeprav morda včasih krute. Nikoli nisi pozabil stisniti nekaj svojim otrokom ob uspehih ali pa morda kar tako, za kakšno čokolado.

Ne bomo pozabili teh drobnih stvari, ki si jih naredil za nas, posebej ne tiste največje: ljubezni, ki je tlela med nami.

Vedno te bomo imeli radi in ostal si nam v najlepšem spominu.

Počivaj v miru - TVOJI VNUKI

DROBNO GOSPODARSTVO

pripravlja: Alenka Penko

VOLILI SMO NOVE POSLANCE

Konec lanskega leta se je iztekel mandat poslancem skupščine Območne obrtne zbornice Ilirska Bistrica. O novih poslancih so se obrtniki odločali na volitvah v sredo, 23. decembra 1998, na sedežu zbornice. Izvoljenih je bilo enaindvajset kandidatov, ki so se glede na število glasov uvrstili takole:

Stanislav Skok	Janez Rojc	Dušan Bubnič
Anton Jaksetič	Margita Gartner	Matjaž Penko
Ana Križman	Marika Mikuletič	Zorka Iskra
Srečko Sanabor	Hubert Šlosar	Anton Lazar
Igor Penko	David Abram	Edvard Boštjančič
Peter Urbančič	Dejan Mezgec	Bojan Špilar
Milojka Primc	Darko Renko	Miroslav Ujčič.

Na prvi konstitutivni seji skupščine bodo novoizvoljeni poslanci volili predsednika izvršilnega odbora Območne obrtne zbornice Ilirska Bistrica, ki bo hkrati predsednik zbornice, dva podpredsednika izvršilnega odbora , predsednika skupščine in dva podpredsednika skupščine ter predsednika in člane nadzornega odbora. Seja je bila predvidena 15. januarja letos, na predlog dosedanjega predsednika skupščine pa se bodo poslanci sestali šele po sestavi zaključnega računa za leto 1998, kar je realno možno v drugi polovici februarja oziroma prve dni marca.

Ob tej priložnosti se novoizvoljeni poslanci zahvaljujejo volivcem za izkazano zaupanje, vodstvo zbornice pa obrtnikom, ki so pomagali pri izvedbi volitev: Marici Vrh s.p. (Izdelava zaščitnih rokavic, Gornji Zemon), Sanji Udovič s.p. (Šiviljstvo Sanja Ilirska Bistrica), Marjanci Čekada s.p. (Mary art Ilirska Bistrica), Vladimirju Dimniku s.p. (Uokvirjanje slik Ilirska Bistrica), Eldi Pugelj s.p. (Kemična čistilnica Elda Ilirska Bistrica), Eleonori Zjačić s.p. (Frizerski salon Lea Ilirska Bistrica) in Zorki Iskra s.p. (Pekarna Slava Ilirska Bistrica) za odlično orehovo potico!

KATALOG "PONUDBA SLOVENSKE OBRTI" PRVIČ V BARVAH

Na željo številnih obrtnikov bo odslej največji obrtniško poslovni katalog "Ponudba slovenske obrti" v barvah. V katalogu se vsako leto predstavi nekaj sto slovenskih obrtnikov, izide pa v nakladi 12.000 izvodov ob otvoritvi največjega sejma na svetu - IHM v Munchnu. Vsebina kataloga je pod geslom "Slovenska obrt" predstavljena tudi na internetu, kjer si jo lahko ogleda več kot 100 milijonov uporabnikov. Na petnajstih sejmih doma in na tujem Obrtna zbornica Slovenije vsako leto brezplačno razdeli 9000 izvodov katalogov, 3000 izvodov pa razpošlje na pomembne naslove doma in v tujino. Rezultati ankete, izvedene med obrtniki, ki se redno vpisujejo v katalog, kažejo, da so s katalogom več kot zadovoljni.

"NA MNOGA LETA UČITELJICA FANI!"

Sredi decembra je v krogu domačih, svojih šolskih kolegov, pa tudi nekdanjih učencev slavila svoj visok življenski jubilej, 80-letnico življenja, učiteljica mnogih generacij bistriških prvošolcev, ***Fani Faturjeva.***

Učiteljica Fani Faturjeva, domačinka iz bližnjega Zagorja, je svoj učiteljsko pot začela na enorazredni šoli v Zajelšah leta 1946 v skromnih razmerah, ki so jih pogojevala prva leta po vojni. Nekaj let je poučevala tudi na šolah v Vrbovem in Koritnicah. Z letom 1952 pa je nastopila službovanje na osnovni šoli "Dragotina Ketteja" v Trnovem pri Ilirski Bistrici. Šoli in svojim malčkom je ostala zvesta vse do leta 1979, ko se je njen delovni vek iztekel in se je upokojila. Čeprav je v pokoju, se rada odzove šolskim vabilom na mnoge šolske prireditve. Posebej pa so jo veseli v šolski planinski skupini, ko se mladim šolarjem pridruži na njihovih poteh v naravo, na bližnje hribe pa tudi na zahtevnejše planinske podvige.

K visokemu jubileju so ji čestitali in zaželeli vse najboljše tudi šolarji in učitelji njene trnovske šole, ki jih je bila še posebej vesela. Pa na mnoga leta naša učiteljica Fani!

Slika in tekst Vojko Čeligoj

KAKO SO PRAZNOVALI V HARIJAH ....

Harije, rojstni kraj skladatelja nabožnih pesmi **Alojzija Mihelčiča**, so bile od nekdaj poznane po lepem petju, zato ni naključje, da se je prav v Harijah rodila ideja o občinski reviji pevskih zborov. Harijci, konkretneje Mešani pevski zbor Alojzij Mihelčič, je že nekaj časa ne pripravljajo več, a revija živi in tudi "Mihelčičevi pevci" prepevajo naprej v različnih pevskih skupinah. Še posebej razveseljivo pa je, da za ohranjanje pevske tradicije skrbijo tudi potomci "Mihelčičevih pevcev".

Na sveti večer, pred polnočno mašo, 24. decembra 1998, se je občinstvu v domači cerkvi prvič predstavil otroški pevski zbor, ki ga vodi (pa tudi spremlja na orgle) komaj štirinajstletni **Rok Hrvatin** iz Harij. Po tem pa so zapeli člani Mešanega cerkvenega pevskega zbora iz Harij, ki so svoj čas povečini prepevali kot člani MPZ Alojzij Mihelčič. Da pa je bilo petje tiste dni res lepo in ubrano, je poskrbel dolgoletni zborovodja in glasbenik **Alojz Boštjančič.** Pri tem mu je pomagal brat **Saša Boštjančič**, ki zbor sicer tudi vodi. Tokrat je skrbel za orgelsko spremljavo, Rok Hrvatin pa je zaigral na violino.

Oba zbora sta prepevala tudi pred in med božično mašo v petek, 25. decembra 1998, ko je sveto mašo iz cerkve sv. Štefana v Harijah prenašal postojnski Radio 94.

Češčenje prvega mučenca Štefana je dokazano že v IV. stoletju. Še bolj se je razmahnilo, ko so spet odkrili grob sv. Štefana v Jeruzalemu in so njegove relikvije prišle v vse dele sveta. Na mnogih krajih so postavili cerkve, ki so mu posvečene in imenovane po njem. Štefanov praznik je med ljudmi veljal za enega izmed najbolj priljubljenih v celem letu. Na 26. december so ga prestavili, da bi še bolj poudarili pomen božičnega praznika. Častijo ga konjarji, kočijaži, zidarji, kamnoseki, krojači in kletarji. Vsi verni pa molimo k njemu za srečno zadnjo uro. Harijska cerkev je posvečena prav temu svetniku, zato je vsako leto 26. decembra še

posebej slovesno. Po slovesni sveti maši pevci v sodelovanju z župnikom **Alojzem Subanom** v domači cerkvi pripravijo koncert. Za tokratnega sta poskrbela **Jadranka Šircelj** in **Alojz Gombač** iz Harij, ki sta prireditev tudi v celoti financirala. Poleg že prej omenjenih zborov so občinstvu zapele še članice pevske skupine **Resa** pod vodstvom **Silvane Gombač**, dolgoletne in prve zborovodkinje MPZ Alojz Mihelčič. **Alojz Boštjančič - Čoče** je posebej za to priložnost priredil staro Žitnikovo pesem o sv. Štefanu, ki jo je z brati tudi zapel. Prvič pa je v Harijah nastopil **MPZ upokojencev** iz Ilirske Bistrice, ki ga vodi **Dimitrij Grlj.**

Ob zaključku je Alenka Penko spomnila občinstvo na 24. december 1816. leta, ko je nič hudega sluteča miš nagrizla orgle v cerkvi sv. Nikolaja v majhni vasici Oberndorf na avstrijsko-nemški meji. Ko je to ugotovil organist Gruber, se mu je zazdelo, da mu je nebo padlo na glavo. Odločil se je, da polnočnice ne bo prepustil božji volji, ter se lotil pisanja. Tako je nastala pesem Sveta noč. Pesem, ki je danes prevedena v sto jezikov, pesem, ki je izšla na milijonih glasbenih plošč in zgoščenk. Prepevajo jo po celem svetu, 26. decembra 1998 pa so prav s to pesmijo zaključili božično praznovanje pevci in poslušalci v Harijah.

Po tem so se pevci preselili v staro osnovno šolo na griču, kjer sta jih organizatorja pogostila z domačimi kolinami, čebelarskimi izdelki in goro prazničnih peciv. Seveda ni manjkalo niti **Sanaborjevo** suho sadje, Dolinarjev sladek jabolčni mošt in "šnopček" za odganjanje prehlada. Pevce sta pozdravila tudi ilirskobistriški župan **Franc Lipolt** in poslanec v državnem zboru **Vladimir Čeligoj**. Prepevalo se je še pozno popoldne, zato upamo, da bodo tako prijetno srečanje še kdaj ponovili.

Ob tej priložnosti se organizatorja Jadranka Šircelj in Alojz Gombač zahvaljujeta vsem, ki so jima priskočili na pomoč, še posebej pa: Srečku Sanaborju s.p., Mileni Vičič, Manueli in Adrijani Zadnik, Alojziji Jelerčič, Dragici Gombač, župniku Alojzu Subanu, trgovini Botega, Alojzu in Sašu Boštjančiču, pevski skupini Resa, kvartetu Bratje Boštjančič, MPZ upokojencev iz Ilirske Bistrice ter Mešanemu cerkvenemu in otroškemu pevskemu zboru iz Harij.

ENERGETIKA

LEGIONELLE, KAJ JE TO ?

Legionelle je težka, pogosto neozdravljiva bolezen, ki lahko povzroči tudi smrt. Povzročajo jo bakterije, ki se razvijajo v sistemih za pripravo tople vode in v sistemih za prezračevanje in klimatiziranje ter so posledica nepravilnega projektiranja oziroma vzdrževanja takih sistemov.

Pojav oziroma razvoj teh bakterij je brez dvoma pojav novejšega časa oziroma boljšega življenjskega standarda. Bolezen se je prvič pojavila v Ameriki leta 1976. Legionelle so paličaste bakterije in so naravne sestavine vseh sladkih vod. Torej voda se ne okuži z vnosom teh bakterij vanjo, temveč bakterije v vsaki vodi samo čakajo, da so izpolnjeni pogoji in se začnejo razmnoževati. Pojavlja se v več kot tridesetih oblikah in napada izključno pljuča. V organizem lahko pride samo z vdihavanjem onesnaženih aerosolov, ki nastajajo na primer pri tuširanju, vlaženju zraka ipd.

Bolezen najpogosteje napada osebe slabšega zdravja, z oslabljenim obrambnim mehanizmom, osebe s kroničnim bronhitisom in pa kadilce.

Najbolj idealna temperatura za povečano razmnoževanje legionell je med 30 in 45 stopinjami C, to pa je najbolj običajna temperatura v sistemih za pripravo tople sanitarne vode. Na srečo pa že temperatura vode nad 60 stopinj C popolnoma uniči bakterije, poleg tega pa je tudi verjetnost prisotnosti legionell in s tem nevarnost infekcije v manjših sistemih, to je v sistemih, ki imajo akumulator tople vode - bojler manjši od 300 l, majhna. Pomembno pa je, da so tudi manjši sistemi pravilno izvedeni, saj količina vode v posamezni cevni veji ne bi smela vsebovati več kot 3 l vode. Kot primer pri cevi 3/4", ki je najbolj običajna cev posamezne cevne veje v gospodinjstvih, je volumen vsakega metra take cevi okrog 0,33 l. Torej v kolikor je posamezna cevna veja tople sanitarne vode daljša od 9 m, bi morala imeti obvezno cirkulacijski vod, voda pa bi morala po cevi zaokrožiti vsaj enkrat na 8 ur.

V kolikor imamo torej bojler za pripravo tople sanitarne vode manjši od 300 l, posamezne cevne vode tople vode kratke oziroma vgrajene cirkulacijske vode, potem nam legionelle niso nevarne in verjetnostokužbe z njimi je majhna. Če daljši čas ne bomo uporabljali tople vode, na primer zaradi odhoda na dopust, je priporočljivo znižati temperaturo vode v bojlerju - izklopiti ogrevanje, ali pa takoj, ko se vrnemo domov, dvigniti temperaturo vode v bojlerju na 60 stopinj C.

Drugače pa je pri večjih sistemih, to so predvsem centralne priprave tople sanitarne vode v blokih, šolah, domovih in podobnih ustanovah ter pri vseh tistih, ki imajo zaradi izkoriščanja sončne energije nekoliko večje hranilnike toplote - bojlerje tople vode. V takih primerih je potrebno nujno zagotoviti, da se temperatura vode v bojlerju vsaj enkrat na dan dvigne na 60 stopinj C. To pa ni tako enostavno izvesti, kot izgleda na prvi pogled. Večina ogrevalnih naprav v takih objektih je na tekoče ali plinasto gorivo, kotlovske avtomatike na takih kotlih pa, posebno še v dneh, ko ni ekstremno nizkih temperatur, to pa je velika večina dni, držijo temperaturo vode v kotlu na nižjem nivoju. V kolikor pa ogrevalna voda iz kotla nima vsaj 80 stopinj C, je nemogoče ogreti vodo v bojlerju na 60 stopinj C. Poleg tega pa bi bila tudi avtomatika, ki bi omogočala tako delovanje, izredno zahtevna in draga.

Druga možnost bi bila, da za to skrbi vzdrževalec kurilne naprave. Ta možnost je najmanj zanesljiva in zahteva izredno vestnega in odgovornega vzdrževalca.

Zanesljivejša je varianta, po kateri bi bila voda v bojlerju ves čas ogreta na 60 stopinj C. Posledica takega ukrepa bi bil slabši izkoristek in večji obratovalni stroški. Povečale bi se namreč izgube z dimnimi plini, ker bi bilo potrebno vodo v kotlu držati na višji temperaturi, s tem v zvezi bi bile večje tudi žarčilne izgube kotla in izgube zaradi mirovanja kotla in ne nazadnje bi se povečale tudi izgube toplote v bojlerju.

Najboljša in najbolj racionalna varianta bi bila s kombiniranim bojlerjem, ki bi poleg tople vode iz kotla imel možnost ogrevanja še z električno energijo. V tem primeru bi se električni grelec vključil enkrat na dan, po možnosti po nižji dnevni tarifi, in vodo dogrel na 60 stopinj C.

Na vsak način je več variant, posebej pri načrtovanju novih sistemov, medtem ko smo pri sanaciji obstoječih sistemov bolj omejeni. Ne bi pa smeli pojava legionell jemati preveč neresno, kajti že dejstvo, da so Nemci že leta 1992 v svojih predpisih DVGW - jih predpisali, kako je potrebno načrtovati sisteme za pripravo tople sanitarne vode ter sisteme za prezračevanje in klimatiziranje, da se prepreči razvoj legionell in pa infekcija.

Resnosti problema pa ne smemo prenašati samo na večje sisteme; kajti prihaja obdobje, ko bomo vse bolj varčevali z energijo in izkoriščali alternativne vire energije, pa naj si bo s sprejemniki sončne energije, s toplotnimi črpalkami ali kako drugače in to skozi čim daljše obdobje leta. S tem bomo potrebovali vse večje hranilnike toplote ob razmeroma nizki temperaturi vode v njih. Ravno tako gre tudi razvoj kotlov vse bolj v smer nizkotemperaturnih in kondenzacijskih. S tem se znižuje temperaturo vode v kotlu na tak nivo, da še zadovoljuje naše potrebe po toploti v danem trenutku. Prav je, da gremo tudi mi v korak s časom in razvojem, kajti le na ta način si bomo ob nižjih stroških izboljšali bivalne pogoje, moramo pa ob tem upoštevati tudi problem legionell in tako načrtovati sisteme, da z njimi ne bomo imeli problemov in nevšečnosti.

Vse, ki ste že dosedaj obiskovali energetsko svetovalno pisarno, in tiste, ki jo še nameravate, obveščamo, da smo se preselili v sobo številka 9 v provizoriju občine.

Energetski svetovalec Jože Šircelj

ZOPET PRIŠEL JE MED NAS STARI DOBRI DEDEK MRAZ

Decembra se je dedek Mraz s svojimi sankami iz daljnega Severa pripeljal v Ilirsko Bistrico. Zadnji teden pred novoletnimi počitnicami je s svojim spremstvom obiskal vse šole in vrtce v občini, pokukal v Dom starejših občanov in se srečal z najmlajšimi v knjižnici.

Zadnjo nedeljo v decembru ga je v Domu na Vidmu toplo sprejelo Društvo prijateljev mladine in z zanimivim programom razveselilo tudi otroke. Veliki in mali so se lahko zabavali v otroških delavnicah, slikali na svilo, izdelovali čestitke za svoje najdražje in se sploh zabavali. Sladkosnedi so lahko pokukali v kuhinjo tete Lize, kjer so dobili palačinke. Ostali so se lahko drsali po toboganu ali sestavljali kocke s pomočjo svoje domišjije. Za najmlajše so pripravili tudi zanimive igrice; "Lahko noč, hudobe" (gledališka skupina OŠ Dragotina Ketteja), "Mojca Pokraculja" (gledališka skupina OŠ Knežak) in nato še " Muca Copatarica" (z barvami Sonje Munih).

Dedek Mraz, oblečen v bel plašč in pokrit z belo kučmo, je delil dobrote in zabaval otroke. Ob 17h se je s svojim spremstvom in Snežniško konjenico popeljal po Ilirski Bistrici. Spremljala sta ga glasba in vesel vrišč otrok, ki so čakali na sladkarije iz njegove velike malhe.

Na Placu je dedka Mraza presenetila Muca Copatarica z mačjimi pravljicami in prijetno postrežbo s toplim čajem in piškotki.

Ko je sonce zašlo in je spremstvo dedka Mraza postalo utrujeno, se je dedek Mraz poslovil od otrok. Do naslednjega leta, je dejal. Do takrat pa si bo v kakšnih toplicah opomogel od napornih potovanj. V tem letu pa želi otrokom in odrasli zvrhan koš sreče, zdravja in uspehov.

Poleg pridnih rok, ki so pripravljale delavnice in skrbele za zabavo, so Društvu pomagali tudi številni dobrotniki, ki so otrokom omogočili prijetne urice. Društvo se v lastnem imenu zahvaljuje vsem, ki so jim pomagali pri pripravi sank dedka Mraza: občini Ilirska Bistrica, županu občine, SKB Ilirska Bistrica, Plami-Pur, KSP Ilirska Bistrica, HKS Iliirska Bistrica, Jadranu Batista, steklarstvu KRAMBI, KŠIB, VVO Jožefa Maslo, VVO Podgrad, VVO Knežak, Uniki TTI iz Postojne, Sadju GODEC, Telesu, Mitji Škerlavaju, Lesonitu, bifeju KOVAČIČ, Grafiki Bor, RK Ilirska Bistrica, Balasty,d.o.o, Sadju SKRT, Mlinotestu.

Snežnik

Naslov uredništva:
Bazoviška 40, 6250 Ilirska Bistrica,
tel. 067/400-320, fax. 067/41-124

Ustanovitelj: Borislav Zejnulovič

Izdajatelj: "GA Commerce" d.o.o., Bazoviška 40

Glavni in odgovorni urednik:
Ksenija Montani

Uredniški odbor: Dragica Prosen, dr. Ivica Smajla, Vojko Čeligoj, dr. Maksimilijan Modic, Ivko Spetič /predsednik/

Urednik in novinar: Tina Milostnik
Lektorica: Nevenka Ujčič
Tehnični urednik: Raymond Fabijanič

Tisk: "GA commerce" d.o.o. Ilirska Bistrica
Naklada: 1300 izvodov

Po mnenju Ministrstva za kulturo Republike Slovenije št. 415/1433/97 z dne 2. 12. 1997, se časopis SNEŽNIK šteje med proizvode, za katere se na osnovi 13. točke tarifne št. 3 Tarife davka od prometa proizvodov in storitev plačuje 5% davek od prometa proizvodov. Prometni davek je vračunan v ceno časopisa.

DOGOTKOM OB ROB

SILVESTROVANJE NA PLACU - PRAZNIK ALI BOJIŠČE?

Turistično društvo Ilirska Bistrica, ki je tudi letos organiziralo silvestrsko prireditev na prostem, je vložilo precej truda in naporov, da bi bila prireditev primerna in dostopna širšemu krogu ljudi. Na žalost je bil ves trud zaman, kajti naši sokrajani, ki imajo očitno preveč denarja in ga niso sposobni podariti tistim, ki so socialno ogroženi, so poskrbeli, da je bil Plac bolj podoben bitki na soški fronti kot pa prireditvenemu prostoru, kjer bi si lahko brez strahu segli v roko in prijateljsko pokramljali. Ko smo bili priča zažigu zabojnika za smeti, dvema poškodovancema, znašanju nad koši za odpadke, ki so bili razmetani po celem mestu ,smo se vprašali, če je sploh smiselno organizirati prireditve, ki služijo izživljanju mnogih naših sokrajanov, ki z aktiviranjem eksplozivnih teles in povzročanjem materialne škode kvarijo počutje drugih, motijo izvedbo prireditve in se imajo za zelo pomembne. In ironija vsega je bila ta, da so bili otroci pri tem početju bolj v manjšini, da pa so bili očetje, ki naj bi vzgojno vplivali na otroke, zelo aktivni.

Zaradi vsega povedanega in doživetega v društvu resno razmišljamo, da silvestrovanja za leto 2000 ne bi organizirali. Ne zaradi tega, ker bi ga ne znali; kdo nam lahko jamči, da bi se podobno početje ob letu obsorej ne ponovilo, še posebno ob prehodu v tretje tisočletje, ko ga bomo seveda še posebej bučno proslavili.

Pa še par besed o organizaciji prireditve. Prireditveni prostor je bil lepo okrašen in je služil različnim prireditvam v decembru. Letos je bil december na Placu zabaven in vse prireditve so bile dobro obiskane. Tudi za silvestrski večer je bilo vloženega precej truda, tako s strani organizatorja kot vseh, ki so prispevali, da je bila prireditev primerno izpeljana. Veselo je bilo že popoldne, ko je Plac napolnjevala glasba s kaset, zvečer pa je domači ansamble "Bistrc" poskrbel za repertoar za vse generacije. Priložnostne pijače in jedače ni manjkalo, svečanost pa je bila na višku, ko so članice Turističnega društva razdelile med obiskovalce svečke z željo, da se jih prižge v znak miru in namesto petard in seveda polnočna poslanica, ki jo je svojim sokrajanom naslovil župan Franc Lipolt.

S svojimi prispevki in najlepšimi željami v prihajajočem letu so pomagali pri izvedbi prireditve: SGP Primorje Ajdovščina, Mlinotest Ilirska Bistrica, Zavarovalnica Triglav Postojna, Ilirija Ilirska Bistrica, Šenkinc Ilirska Bistrica, Banka Koper Ilirska Bistrica, občina Ilirska Bistrica, gostilna Urbančič, TIB Petrol Transport - Tehnični pregledi, Droga Portorož, Rod snežniških ruševcev, trgovina Kampo in SKB banka Ilirska Bistrica. Posebna zahvala gre Komunalno-stanovanjskemu podjetju in delavcem, ki so poskrbeli za primerno okrasitev celotnega mesta in čiščenje mestnih ulic v vseh delovnih in dela prostih dneh. Vsem prisrčna hvala.

Turistično društvo Ilirska Bistrica

VABILO

Turistično društvo Ilirska Bistrica bo **14.februarja** organiziralo tradicionalno prireditev "Pust je pršu - Pust je prišel".

Vabimo vse zainteresirane skupine
(posebej so vabljene vse skupine z etnografsko vsebino),
ki želijo sodelovati v pustnem sprevodu,
da se do **31. januarja 1999** prijavijo na naslov:
Turistično društvo Ilirska Bistrica, p.p.št. 10, Trg M. Tita 6.

Vsaka skupina, ki se prijavi za sodelovanje, naj poimenuje like, ki jih skupina predstavlja (npr.skupina ciganov, skupina klovnov itd.). Ne pozabite napisati tudi naslova kontaktne osebe, s katero se bo Društvo dogovarjalo o pripravi prireditve.

Povabljeni ste vsi - pridite. Čim več nas bo, lepše bo. Vabilo pa velja tudi za obiskovalce, ki bodo o programu prireditve obveščeni v naslednjih izdajah časopisa.

Vaše Turistično društvo, Ilirska Bistrica

OSEBNOST LETA 1998

98,2 MHz RADIO 94

***Radio 94** d.o.o.*
Kolodvorska 5a
6230 Postojna
*Telefon: **067/25-123** in **24-150***

Akcija-izbor OSEBNOSTI LETA je na Radiu 94 lani potekala četrtič. Kot vedno so imeli glavno besedo pri izboru poslušalci, ki so tokrat edini predlagali imena kandidatov. Glasovanje je tako kot prvi dve leti potekalo telefonsko - prvič 7. decembra, nato pa vsak dan, izmenoma dopoldne in popoldne, vse do 31. decembra, ko so lahko poslušalci oddali še zadnje glasove.

Vsakič smo dali priložnost šestim do osmim poslušalcem s področij, kjer se posluša Radio 94. Potek glasovanja smo razdelili po občinah - Pivka in Postojna, Ilirska Bistrica ter Cerknica, Loška dolina in Bloke. Poleg glasu za Osebnost naše regije je vsak poslušalec oddal še glasova za po njegovem mnenju najbolj in najmanj priljubljeno osebnost slovenskega političnega prostora.

Vzporedno z izborom Osebnosti leta pa je že tretjič potekala tudi akcija zbiranja finančnih sredstev za Bolnišnico za ženske bolezni in porodništvo Postojna. Po velikem odzivu v prvih dveh akcijah, ko so po zaslugi darovalcev v postojnski bolnišnici posodobili opremo z nakupom kardiotokografa in EKG monitorja, so se tokrat odločili zaprositi za finančno pomoč pri nakupu dveh luči, imenovanih PHOTO-THERAPIE, potrebnih za zdravljenje rumenice pri novorojencih. Tudi tokrat je v akciji z oglaševanjem sodeloval Radio 94.

Na slovesni prireditvi v Jamski restavraciji v Postojni bomo 16. januarja ob 20.00 razkrili ime tistega, ki so mu naši poslušalci letos namenili največ glasov - Osebnost leta 1998 in ime najbolj priljubljene osebnosti slovenskega političnega prostora ter objavili izid dobrodelne akcije. Prireditve se bodo udeležili številni povabljenci - predstavniki podjetij in ustanov ter političnega in kulturnega življenja iz občin Bloke, Cerknica, Ilirska Bistrica, Loška dolina, Pivka in Postojna, pričakujemo pa tudi visoke predstavnike slovenskega političnega prostora.

*Kulturni program bodo z glasbo popestrili **Karmen Stavec**, **Sandra Zupanc - Sendi**, **Miran Rudan**, tenorist **Miran Žitko** in skupina **Aurora**, ki bo za dobro razpoloženje gostov skrbela tudi v nadaljevanju večera, slovesnost pa bodo vodili sodelavci Radia 94: **Katja Uljanič**, **Mateja Jordan** in **Peter Žmak**.*

ČRNA KRONIKA

za obdobje do 24.12.1998 do 5.1.1999

Kljub prazničnim dnem in veselemu razpoloženju večine občanov so ti dnevi minili relativno mirno in na srečo brez tragičnih posledic. Policisti PP Ilirska Bistrica pa so veeno imeli kar precej dela.

Tako so v teh dneh prijeli osem tujih državljanov, ki so ilegalno prestopili državno mejo. Po končanem postopku so bili zavrnjeni hrvaškim mejnim organom, dva pa so kriminalisti PP prijavili zaradi kaznivega dejanja, prepovedanega prehoda državne meje.

Bilo je živahno tudi na področju javnega reda in miru. Kljub stalnim opozorilom policije in poostreni kontroli je bilo obilo pokanja petard in motenja nočnega miru. Zaradi odvržene petarde je en otrok dobil lažjo telesno poškodbo očesa in bil odpeljan v bolnico. Eno osebo pa so pridržali do iztreznitve.

Na področju prometne varnosti se je zgodilo deset prometnih nesreč, od tega ena s hudimi telesnimi poškodbami in eno razlitje nevarne snovi, ki se je k sreči končalo brez hujših posledic, ker je prevrnjena cisterna vozila mazut.

Kriminalisti so obravnavali še pet kaznivih dejanj, požar v sušilnici mesa in ilegalno prehajane državne meje.

Policisti PP Ilirska Bistrica želijo vsem občanom srečno in uspešno leto 1999, predvsem pa varno vožnjo ob upoštevanju prometnih predpisov.

POGUMNO V NOVO LETO

Borzni posredniki so po kratkem odmoru ponovno začeli trgovati z vrednostnimi papirji. Število kupčij oziroma vrednosti poslov pa je z nekaj izjemami skromno. Slovenski borzni indeks je po začetnem padcu začel ponovno skokovito naraščati in že v prvem tednu dosegel raven 1.782 točk.Gibanje SBI-ja v letu 1998 je bilo zelo razgibano. Indeks je pričel leto na ravni 1.400 točk, nato se je do avgusta dvignil preko psihološke meje 2.000 točk, vendar pa je nagli rasti sledil še hitrejši padec. Sedaj cene delnic že nekaj mesecev nihajo na istih ravneh.

Tudi po novem letu so v središču pozornosti delnice Mercatorja, ki so se v prvem tednu podražile za dobrih 1.4000 tolarjev. Povprečna cena po sredinem trgovanju pa znaša 8.594 tolarjev. V zadnjih dneh so imele zanimivo gibanje tudi delnice Petrola. Po objavi od prodaje državnega deleža je cena skočila vse do 27.7000 tolarjev. Vendar pa je za razliko od Mercatorjevih delnic cena Petrolovih delnic v prvih dneh novega leta že padla na 26.400 tolarjev. Po vsesplošni evforiji in dviganju tečajev je tudi Petrol ponovno presegel 27.000 tolarjev. Cena delnic Istrabenza je prvi teden v novem letu končala na ravni 3.000 tolarjev. Po poslovno zelo uspešnem letu za Luko Koper je tudi cena delnic v zadnjem obdobju bliskovito porasla in se približala rekordnim tečajem preteklega poletja. Povprečna cena, po kateri so borzni posredniki trgovali ob koncu tedna, je bila tik pod nivojem 3.300 tolarjev. V Luki so imeli v letu 1998 rekorden pretovor, za naslednje obdobje pa napovedujejo še boljše rezultate. Tudi cene ostalih obmorskih podjetij so se povečale, vendar pa je bilo z njimi sklenjeno skromno število poslov. Intereuropine delnice nihajo na ravni 2.071 tolarjev, delnice Droge ter Emone Obale Koper pa na ravni 34.000 oziroma 2.315 tolarjev.

Zimsko zatišje vlada tudi na prostem trgu. Trgovanje z delnicami podjetij je zelo skromno. Med najprometnejše sodijo delnice trgovskega podjetja Loke, sa je Loka zanimiva za ostala trgovska podjetja. Cena pa se z manjšimi odstopanji že nekaj časa vrti na ravni 2.200 tolarjev. Z delnicami PID-ov se do pred kratkim ni dogajalo nič pretresljivega. Cena Stebra 1 znaša 716 tolarjev, cena prvega sklada Nacionalne finančne družba pa 681 tolarjev. Ceni delnic, ki jih upravljajo Primorski skladi, se nista bistveno spremenili. Modra linija je teden končala pri 557 tolarjih, Modra linija 2 pa pri ceni 448 tolarjev.

Prvi teden se je končal zelo vzpodbudno in zelo optimistično, zato si takih tednov lahko le želimo.

ILIRIKA

Ilirika BPH, d.d., Janez Novak

KINO

NA VIDMU KINO

Informacije: 81-569

REŠEVANJE VOJAKA RYANA (Saving Private Ryan), amer. barv., vojni
Režija: Steven Spilberg
Igrajo: Tom Hanks, Edward Burns, Tom Sizemore, Matt Damon
15.1.1999 ob 20.30, 16.1.1999 ob 18.00 in 17.1.1999 ob 20.30

VELIKI LEBOWSKI (The Big Lebowski), amer. barv., komedija
Režija: Joel & Ethan Coen
Igrajo: Jeff Bridges, John Goodman, Steve Buscemi, Julianne Moore
29.1.1999 in 31.1.1999 ob 20.30

MULAN, amer. barv., risanka
Režija: Barry Cook in Tony Bancroft
Glasovi: Ming-Na Wen, Eddy Murphy, Harvey Fierstein
30.1.1999 in 31.1.1999 ob 18.00

POROČIVA SE (The Wedding Singer), amer. barv., komedija
Režija: Frank Coraci
Igrajo: Adam Sandler, Drew Barrymore, Christine Taylor
30.1.1999 ob 20.30

PRIDRŽUJEMO SI PRAVICO DO SPREMEMBE PROGRAMA!

HARMONIJA MED JASLICAMI

Človek potrebuje tudi hrano za dušo, sprostitev ob klasični glasbi in napevu milega zborovskega petja. Vsi, ki imajo radi glasbo v cerkvenem ambientu, so lahko v nedeljo, 3.januarja, prisluhnili Božičnemu koncertu v cerkvi sv. Jurija v Ilirski Bistrici.

Nastopajoči:
- Šolski pevski zbor OŠ Dragotina Ketteja z zborovodkinjo Kristino Polh
- Tina Balazs z violino in Eva Favento na pianino
- Cerkveni mešani zbor ZVON z zborovodkinjo Nives Pirih in Otroški pevski zbor z orgelsko spremljavo Damjane Skok
- Godalni orkester glasbene šole Ilirska Bistrica z dirigentom Maurom Šestanom
- družina Volk
- sopranistka Janja Konestabo in pianist Bojan Glavina
- pevska skupina Resa s Silvano Gombač
- Andreja Grahor s flavto ob klavirski spremljavi Bojana Glavine
- Komorni dekliški zbor z zborovodkinjo Marijo Lenarčič in klavirsko spremljavo Martina Lenarčiča.

Nedeljski večer je bil kot nalašč pripravljen za postnovoletno razvedrilo pred delovnim ponedeljkom. Prav zato je bila cerkev svetega Jurija polna do zadnjega kotička. Čeprav je cerkev majhna in ne preveč akustična, je glasba nastopajočih vendarle preplavila prostor, ušesa in srca poslušalcev z nežnimi melodijami in lepimi upi za leto 1999.

Največji aplavz je vsekakor požela družina Volk, ki je odpela staro bistriško novoletno pesem.

Božič je bil sicer že mimo, toda vseeno se je zdelo, kot da človek sedi pri polnočnici; nekako praznično in zasanjano. In ko so se ob koncu prižgale lučke v cerkvi in so vsi skupaj zapeli Sveto noč, je bilo prav tako, kot da je naslednji dan dela prost in so zopet prazniki pred vrati.

S koncertom se je izkazalo, da je v občini veliko glasbeno nadarjenih talentov, pa tudi to, da je kultura na Bistriškem živa veliko bolj kot doslej.

FILATELIJA

ŠKOROMATI NA ZNAMKAH

Na pobudo domačega Muzejskega študijskega krožka in Primorskega numizmatičnega društva je Pošta Slovenije uvrstila v program izdaj letošnjih priložnostnih poštnih znamk tudi dve znamki z upodobitvijo naših domačih izvirnih pustnih likov z obrobja Brkinov, znane ŠKOROMATE. Že po dveh letih po izdaji snežniške znamke bomo torej v občini dobili znova poštne vrednotice z domačo vsebino. Izredno pomemben dogodek bo vsekakor deležen posebne pozornosti predvsem prebivalcev Podgrada in Hrušice, kjer so dejansko škoromati in škoromatija dejansko doma.

Naši "Škoromati" so se predstavili tudi na poletnem obrtniškem sejmu v Celju in vzbujali veliko pozornost.

Kulturni društvi iz Podgrada in Hrušice bosta predstavitev obeh znamk družno pospremili s kulturnim programom in nastopom pravih škoromatov. Predstavniki Pošte Slovenije pa bodo prav s to prireditvijo tudi uradno dali v promet novi poštni znamki. Takrat bo izdana tudi kuverta prvega dne (FDC), v uporabi pošte 6244 Podgrad pa bo tega dne poseben priložnostni poštni žig. Obe znamki za 20 in 80 SIT sta motivno povezani v celoto in sestavljata prizor rajanja škoromatov na vaškem borjaču, s poudarjenimi najbolj značilnimi liki. Po fotografiji **Marjana Bažata** iz fotomonografije "ČLOVEK Z MASKO" je izbor motiva opravil znan slovenski etnolog **dr. Janez Bogataj**. Likovna rešitev obeh znamk pa je bila tudi tokrat zaupana akademski slikarki **Mileni Gregorčič**, ki je likovno oblikovala tudi vse dosedanje slovenske pustne znamke: ptujske kurente, cekljanske laufarje ter borovo gostiivanje. Prireditev bo v petek, **22. januarja, ob 18. uri** na osnovni šoli Podgrad.

Istega dne bodo izšle še štiri znamke slovenskih znamenitih mož: **Petra Kozlerja, dr. Franceta Prešerna, Rudolfa Maistra** in **dr. Božidarja Lavriča** ter tako imenovana voščilna znamka. Kot po navadi bo opis znamk, ljudi in dogodkov, ki so jim znamke posvečene, zajet v poštnem **Biltenu št. 23**, v katerem bo opis značilnosti škoromatov kot posebnih in izvirnih pustnih likov izpod peresa domačega raziskovalca etnografskih posebnosti **Romea Volka**. O prireditvi in znamkah, ki pomenijo veliko domačo promocijsko priložnost, bomo še poročali.

Tekst in foto: Vojko Čeligoj

VABILA

Primorsko numizmatično društvo Ilirska Bistrica
vabi na redno 498. društveno srečanje,
ki bo v nedeljo, 24. jan. 1999,
med 9. in 12. uro v hotelu Turist
v Trnovem pri Ilirski Bistrici.

Planinsko društvo SNEŽNIK Ilirska Bistrica
vabi v četrtek, 28. januarja t.l., ob 18. uri
v Dom na Vidmu člane društva in prijatelje
na redni planinski večer.
Dipl. ing. gozdarstva Gregor Bolčina bo z besedo in sliko
predstavil "MAŠUN Z OKOLICO SKOZI ČAS".

TUDI MI IMAMO PIHALNI ORKESTER

Vsako mesto ni pravo, če nima pihalnega orkestra, ki s svojo godbo krajša čas na različnih prireditvah in veselicah.

Naš pihalni orkester je nastal leta 1996 v glasbeni šoli Ilirske Bistrice pod taktirko **prof. Josipa Grgasovića**. Izbral si je preprosto ime-**Orkester Glasbene šole Ilirska Bistrica**. Setavljajo ga učenci in bivši učenci GŠ. Njegova pisana pihalna sestava se je v prazničnih dneh dobro odrezala na številnih proslavah v ilirskobistriški občini. Nastopili so v sredo, 16.decembra, v Domu starejših občanov, 18.decembra v vojašnici v Ilirski Bistrici ob 30.letnici TO, 19.decembra v OŠ Knežak, 20.decembra v Domu na Vidmu in 26.decembra za štefanovo v Harijah.

Kljub svoji mladosti je imel orkester že nekaj odmevnih nastopov doma in na tujem. Verjetno je njihov največji uspeh nastop v Državnem zboru ob dnevu državnosti. Ob tem jim je čestital sam predsednik države. Njihov velik dosežek je tudi posnet material za lastno kaseto in nekaj skladb v sodelovanju z ansamblom Pod lipo iz Knežaka.

Mladi talenti so med seboj dobro usklajeni in igrajo zares odlično. V novem letu jim zato želimo še veliko nastopov in uspehov pri igranju.

NOVOSTI V KNJIŽNICI

STROKOVNA LITERATURA ZA MLADINO

FAKTOPEDIJA; PLATT, R.: V začetku; PREDŠOLSKA bralna značka; ENCI benci na kamenci 2; GRAHAM, I.: Boj proti kriminalu; NAJLEPŠE antične pripovedke; ZUPIN, D.: Odkrivam svet pravljic in zgodb; AHČIN, M.: Da ne bo treme; BUTTERFIELD, M.: Sem kosmat in puhastega repa, majhen in mehek. Živim v ložu. Kdo sem? BUTTERFIELD, M.: Sem krilat in divji, napadam z višine in sem močan. Živim v gorah. Kdo sem? MANINNG, M.: Šola znanosti; MANTEGAZZA, G.: Potovanje vode; MASSON, J. M.: Ko sloni jokajo; MOJA prva enciklopedija. Vreme; PAVLIČ, G.: Slikovni pojmovnik. Matematika; SELS, D.: Zemlja podolgem in počez; BOSMANS, P.: S čutili zaznavam svet; FORNÉ, C.: Na polju in na vrtu; GRAHAN, I.: Boj proti bolezni; HÜSCH, T.: Skrivnosti odraščanja za fante; O'NEILL, A.: Najlepša knjiga o mačkah; SCHUSTER, G.: Skrivnosti odraščanja za dekleta; BUSSOLATI, E.: V mestu; GOSCINNY, R.: Asterix legionar; GRAHAM, I.: Oder in zaslon; IGRICE za vsak dan v letu; MALA morska deklica; DAVIES, P.: The girl in the mirror; ŠATULJ, A.: Sokolova mladost.

LEPOSLOVJE ZA MLADINO

REBLEY, S.: The gold lasso; GOODWIN, J.: Robin Hood; TULLY, J.: Inspector Holt: the bridge; ANDERSEN, H. C.: Pravljice; ANGERER, T.: Od pšenice do potice; BECKMAN, T.: Križar v jeansu; BOTTET, B.: Spletke na Olimpu; BOUDET, R.: Moj profesor je vohun; BOŽIČKOVA kapa; BRYANT, R.: Trije prašički; CARLE, E.: Godrnjava pikapolonica; DAHL, R.: Čarobni prst; DAHL, R.: Čudoviti lisjak; DISNEY, W.: Disney's Mulan; DOBRAVEC, M.: Pismo Miklavžu; DRAGT, T.: Robot z boljšega trga; DROZD, I.: Sporočilo; DUNKLING, L.: Mike's lucky day; ENDE, M.: Dolga pot v Santa Cruz; FREY-M., B.: Medvedkova božična noč;GRIMM, J.: Skrinjica pravljic; GROSE, P.: Trije Miklavži; HANUŠ, B.: Mali morski ježek in mala morska deklica; HILL, E.: Piki, poglej in potipaj; HUYGEN, W.: Velika knjiga o škratih; INGOLIČ, A.: Deček z dvema imenoma; INGOLIČ, A.: Mladost na stopnicah; INGOLIČ, A.: Potopljena galeja; JANČEK in njegove dogodivščine; KAZUO, I.: Očka snežak; KAZUO, I.: Prijatelji poletnega dežja; kazuo, I.: Ptiček otročiček; KIPLING, R.: Slonček; KOBE, B.: Mulc; KRAAN, H.: zgodbe o čavknjeni čarovnici; LAINŠČEK, F.: LIONNI, L.: Prederik pripoveduje; LOBATO, A.: Juš in gospod Mišon; MACKEE, D.: Princ Peter in njegov medvedek; MAKAROVIČ, S.: Sapramiška; MAL, V.: Ta grajski; MAUFRET, Y.: Ključ; MESTNIK, I.: Medvedek na obisku; MISIJA: Nemogoče; MONTGOMERY, L. M.: Ana z Zelene domačije; MUCA maca; HÖSTLINGER, C.: Debela Nela in zavaljeni Jani; NOVAK, M.: Angeli prepodijo skušnjavce; NOVAKOVIČ, N.: Nekaj čisto pravih; PAUL, K.: Professor Puffendorf's secret potions; PELZ, M.: Zvezdnik; PETEK, M.: Iz pravljičnega vrta; PFISTER, M.: mavrična ribica zgladi prepir; PFISTER, M.: Mavrična ribica, na pomoč! POVEJ mi pesmico; PRIČAKOVANJE v hlevčku; PSIČEK Piki; PUČNIK, K.: danijel in vrtnice; RABLET, S.: Marcel and the Mona Lisa; RAČKA Repka; RADOVEDNI snežak; SCHEFFLER, U.: Poljubček za sestrico; SCHEIDL, G. M.: Sneženi mož; SCHUBERT, I.: Gusar Berto; SIMMEL, J. M.: Mama ne sme zvedeti; SIVEC, I.: Čarobna violina; SIVEC, I.: Vsak klas je zLat; STRAŽAR V., I.: Pustolovščine volka Korenjaka; ŠKRINJAR, P.: Pečina; THOMAS, V.: Čarovnica Vilma; TI lahko pomagam; TWAIN, M.: The prince and the pauper; VIDMAR, J.: Aknožer; VOGLER, M.: Biba buba baja; WENINGER, B.: Mandi in Nandi; ZAJČEK Zobko; ZÖLLER, E.: Eva + Martin.

STROKOVNA LITERATURA ZA ODRASLE

DEŽMAN, S.: Bralna značka v osnovni šoli; IZSELJENO društvo Slovenija v svetu; KLADNIK, D.: Sto muzejev na Slovenskem, LIKAR, B.: Inoviranje; MOHORJEV koledar 1999; PREŠERNOV koledar 1999; VSE o vsem; ENCIKLOPEDIJA Slovenije; BREČKO, D.: Kako odrsli spreminjamo? CASTANEDA, C.: Magične kretnje; COVEY, S. R.: 7 navad zelo uspešnih družin; DE ANGELIS, B.: Sto najpogostejših vprašanj o ljubezni; KLEVIŠAR, M.: Na poti vere, upanja, ljubezni; SCHLENZ, K.: Hura, očka bom! SCHULZ, B.: Vsega so krive ženske; NEWMAN, J. H.: Skrivnost Cerkve; OTTO, W. F.: Bogovi Grčije; QUOIST, M.: Žarki upanja; SLABE, J.: Med Antešaki; ŠMITEK, Z.: Kristalna gora; VELIKONJA, M.: Bosanski regisjki mozaiki; BAJEC, T.: Zdravilo za državo; BLUESTEIN, J.: Kako otroku postaviti meje in poskrbeti tudi zase! BRANK, J.: Obligacijsko pravo; DEVJAK, S.: matematične metode v managementu; FURET, F.: Minule iluzije; GILBERT, G.: Duhovnik pri barabah z ulice; GLASSER, W.: Dobra šola; GRASMANN, G.: Uvod v velike sodobne pravne sisteme; HAMON, F.: Referendum; KEBER, J.: Živali v prispodobah; KONČINA-P.: M.: Pomoč otrokom, ko starši odpovedo; LIKOVNA vzgoja v kurikularni prenovi; PEČEK, M.: Avtonomnost učiteljev nekdaj in sedaj; POTI iz nasilja; PREBIVALSTVO Slovenije 1996; REBULA-T., A.: Globine, ki so nas rodile; REPOVŽ, L.: Financiranje; SLOVENSKE ljudske pesmi Koroške; ŠTERN, A.: Metabioigra; ŠVAJNCER, J. J.: Vojna zgodovina; TAVČAR, M. I.: Strategija trženja; THORLEY, J.: Atenska demokracija; VARSTVENO delovni center Tončke Hočevarjeve; VODOVNIK, Z.: Pravna ureditev zaposlovanja in dela; VRBOVŠEK, V.: Pisma prijateljici ali Kramljanje o vzgoji; ZAPOJMO po naše; BRILEJ, R.: Rešene naloge iz matematike 1; BRILEJ, R.: Rešene naloge iz matematike 2; BRILEJ, R.: Rešene naloge iz matematike 3; BRILEJ, R.: Rešene naloge iz matematike 4; GUEDJ, D.: Svet števil; MOORE, P.: Atlas vesolja; USENIK, J.: Matematične metode v managementu; BOGDANOVIČ, B.: Italijanska poslovna korespondenca; DAHMANE-G., R.: Ilustrirana anatomija; DRUŽINSKI zdravstveni vodnik; DUBROVSKI, D.: Krizni management in prestrukturiranje podjetja; GRADBENIŠKI priročnik; GRAHAM, H.: Zdravljene z barvami; HOFFMAN, D.: Zelišča; JAZBEC, K.: Hišna pomočnica; KARMEL, A.: Velika paparica za male papavčke; KENT, C.: Organizacija; KOSTA, H.: Vinogradniški nasveti; KRALJ, J.: Temelji managementa in naloge menagerjev; KRAUSE, D. G.: Umetnost vojne za poslovneže; KRAUSE, D. G.: Zgled vodje; KUHAR, B.: Sto začetnih jedi slovenskih pokrajin; KUŠČE-Z., S.: Reiki transmisija in reiki; MRZLIKAR, H.: Male skrivnosti dobre gospodinje; OXENFORD, R.: Zdravljenje z refleksologijo; POKORN, D.: Gorivo za zmagovalce; PORTISCH, T.: najboljše užitne gobe ter njihove neužitne in strupene dvojnice; PRAVO in medicina; PROMOCIJA duševnega zdravja; ROP, N.: 100 receptov sestre Nikoline; ROZMAN, S.: Peklenska gugalnica; SCHILLER, R.: Atlas dragih kamnov in kovin; SITAR, S.: 100 let avtomobilizma na Slovenskem; SLADKORNA bolezen; SNEDDON, P.: Zdravljenje z osteopatijo; SNOJ, B.: Management storitev; TAVČAR, M. I.: Obvladajmo čas! TAVČAR, M. I.: Razsežnosti strateškega managementa; TAVČAR, M I.: Svetovanje managementa; THOMMEN, J.-P.: Sinergija in razvojni management; TIMM, M.: Moj zdravnik; VIRANT, J.: Čas v mehkih sistemih; VIRŠČEK-M., M.: Sorte jabolk; WEIL, A.: Spontano zdarvljenje; ŽIGON, D.: Nedovoljene droge; AJTIČ, S.: Zimski šport v Zasavju; BALCHIN, J.: Slikanje na steklo; BIBIČ, P.: Soigralci; BUTINA, M.: O slkarstvu; BUTINA, M.: Prvine likovne prakse; BUTINA, M.: Uvod v likovno oblikovanje; CHEPALDI, G.: Matisse; ČERU, O.: Gurši je pesem, gurši je dan; DEVITINI D., A.: Bosch; GIORGI, R.: Caravaggio; GREGO, M.: Beneška Slovenija; JANJATOVI], P.: Ilustrovana YU rock enciklopedija; KOZINC, Ž.: Pot k očetu; KUČAN, A.: Krajina kot nacionalni simbol; PAROUTY, M.: Mozart, ljubljenec bogov; POZZETTO, M.: Maks Fabiani - vizije prostora; RAPELLI, P.: Goya; TANSER, T.: Treniraj trdo, zmaguj z lahkoto; UMETNOST na Slovenskem; ZUFFI, S.: Dürer; ZUFFI, S.: Tizian; BENSON, M.: The BBI dictionary of English word combinations; ENGELS, M.: Angleški jezik na maturi; HAJNAR, S.: Slovenski jezik na maturi; ŠEŠEK, K.: Vzorci preizkusov znanja iz slovenskega jezika ob zaključku osnovne šole; KRALJ, L.: Teorija drame; SAKSIDA, I.: Petdeset zlatnikov; SAKSIDA, I.: Slovenska mladinska dramatika; ZUPANČIČ, M.: Sheakespearov dramski imperij; ELIOT, G.: Silas Marner; GEOGRAFSKI atlas Slovenije; HARTMAN, B.: Rudolf Maister, general in pesnik; IANNACCONE, A.: Devetnajsto stoletje; IVORY, M.: Barcelona; IVORY, M.: Praga; JEPSON, T.: Rim; KAPLAN, M.: Zlati Bizanc; KRIŽNAR, N.: Slovenija; LENARČIČ, M.: Krajinski park Logarska dolina; LENARČIČ, M.: Slovenski Mediteran; LENARČIČ, M.: Šmarna gora; MCDOWELL, D.: An illustrated histiry of Britain; MENZEL, M.: Velike ženske v zgodovini; MERŠOL, M.: Clinton & Monica; PALUMBO, P.: 20. stoletje; RESNICI na ljubo; TEMNA stran meseca.

AKTIVNOSTI MESECA VARSTVA PRED POŽAROM V LETU 1998

V mesecu varstva pred požaroma je Gasilska zveza Ilirska Bistrica v sodelovanju s prostovoljnimi gasilskimi društvi tudi letos pripravila vrsto aktivnosti.

Dejstvo, da je bilo na območju bistriške občine v letošnjem letu že 120 intervencij (69 je zagorelo v naravnem okolju), je narekovalo Gasilski zvezi, da je posvetila največ skrbi preventivnemu delovanju s plakatiranjem po vsej občini ter javnim obveščanjem preko medijev z opozorili na požarno nevarnost.

Republiška srečanja društev Mladi gasilec so začela aktivnosti v mesecu varstva pred požarom. Letošnje srečanje je bilo v Sečovljah, in sicer v petek, 25., in v soboto, 26.septembra. Srečanje je potekalo pod naslovom "Z ZNANJEM V NOVO TISOČLETJE". Po sklepu komisije za delo z mladino sta na srečanju delovali dve ekipi društev Mladi gasilec iz naše občine, in sicer iz OŠ D. Ketteja in OŠ Knežak. Mladi gasilci so se pomerili v praktičnem tekmovanju, pisanju testov in likovnem ustvarjanju, preverjanju znanja iz prve pomoči in drugo. Ekipa iz OŠ K nežak se je uvrstila na 13. mesto, ekipa iz OŠ D. Ketteja pa na 21. mesto od 36 sodelujočih ekip. Likovni izdelek, ki ga je izdelala učenka OŠ Dragotina Ketteja, pa je prejel zlato plaketo.

Udeleženci vaje-gašenje stanovanjskega objekta

S pionirji in mladino smo izvajali še ostale aktivnosti:

- PGD Ilir. Bistrica je za predšolske otroke VVO Il. Bistrica organiziralo prikaz gasilske opreme in tehnike ter prikaz gašenja požara. Izvedli so ga mladi gasilci društva.

Gasilski dom Il. Bistrica sta v tem mesecu obiskali dve skupini otrok iz skupine "Sonček", da bi jim poklicni gasilci prikazali gasilsko opremo in tehniko.

Kot zanimiva in dobrodošla novost letošnjega meseca varstva pred požarom je bila akcija " Teden odprtih vrat" v gasilskem domu. Pripravil jo je SERVIS gasilnih aparatov pri Gasilski zvezi Il. Bistrica, ki je obenem opozoril občane, podjetja in druge organizacije na preventivne preglede gasilnih aparatov. Če jim je potekel rok pregleda, je nudil 10% popust ob pregledu. Voznikom so svetovali nabavo "GASILNIKOV V VOZILO"ter jih poučili o njihovi uporabi. Odziv na akcijo ni bil najboljši. Obiskovalcem Gasilskega domaso poklicni gasilci prikazali gasilsko orodje in opremo gasilskega vozila.

V okviru SERVISA hidrantnega omrežja so po vsej občini pregledali in izmerili zunanje hidrantno omrežje. Akcija še teče in je v zaključni fazi.

PGD in PIGD so izvajali svoje last aktivnosti v mesecu varstva prd požarom

- V septembruso se gasilci v velike številu udeležili proslave v Koritnicah, k ne PGD Koritnice pripravilo proslavo ob 5 letnici delovanja društva. Razvili so n društveni prapor, pripravili slavnost mimohod gasilcev in v Gasilskem do pripravili na ogled razstavo.

-PGD Il. Bistrica je prevzela dve n gasilski vozili. Javnosti je predstavila voz za prevoz ljudi in opreme ob razlitju nevar snovi ter terensko vozilo Nissan za gaše požarov. Prevzema in predstavitve so udeležila vsa PGD, PIGD, župan obči predstavnik URSZR, MORS in drugi.

- Večina PGD je sklicalo sestan odborov ter obravnavalo programe MP nekatera PGD so preventivno pregled hidrantne objekte v svojem okoliš usposabljala operativne člane. PGD Podgr je pričel z izdelavo skice Podgrada ostalega požarnega okoliša, PDG Knežak je namesto tradicionalnih gasilskih predstavil svoje delovanje preko interne

Aktivnosti so se zaključile s skup gasilsko reševalno vajo "VAJA 9 Organizirala in izpeljala jo je Gasilska zve Ilirska Bistrica. Vajo so izvedli na parkirn prostoru pred podjetjem Transport in novem gasilskem domu v Ilirski Bistrici. njej so sodelovala skoraj vsa PGD v obči

V vaji so sodelovali: reševalne ekipe Zdravstvenega doma, ekipa prve pom Rdečega križa, policija in ReCO Postoj Vaja je obenem preverila usposobljen gasilcev in drugih služb v primeru podob intervencij. Škoda, da je bilo zaradi mrzle vremena zelo malo gledalcev.

Boža Rozm

PREJELI SMO

V tej rubriki avtorji izražajo svoja osebna mnenja in prepričanja.

SPOROČILO BRALCEM

V skladu z določili Zakona o javnih glasilih si uredništvo pridržuje pravico do objave, krajšanja ali povzemanja prispevkov bralk in bralcev, skladno z uredniško politiko časopisa Snežnik, ki je neodvisni nestrankarski dvotednik. Prispevkov, ki niso podpisani s polnim imenom in priimkom ter naslovom avtorja, ne objavljamo.

SILVESTROVANJE NA PLACU - ALI SE DA DRUGAČE?

Kot bi mignil, je minilo novo leto. Tako kot vedno pride samo, če si ga želiš ali ne.Predvsem po zaslugi Turističnega društva je bilo letošnje silvestrovanje na prostem že drugič po vrsti in to tam, kjer je za tako prireditev najbolj primerno mesto, na Placu. Namenjeno naj bi bilo vsem tistim, ki so ostali doma in niso odšli po svetu, v oddaljene smučarske centre na primer.T o obliko pričakovanja novega leta dandanes organizirajo skoraj že vsa večja mesta po Sloveniji. Zamisel je dobra in jo je treba obdržati, predvsem pa negovati tako, kot je treba negovati in utrjevati tudi vse ostale tipično bistriške prireditve, kot so vizita, pustni karneval, Bistriški obrtni dnevi, Premska srečanja ipd. To pomeni, da je treba tudi silvestrovanje na Placu izoblikovati v sprejemljivo in dopadljivo prireditev, pa ne samo za obiskovalce, ki se pridejo zabavat na Plac. Sprejeti bi jo morali tudi prebivalci okoliških hiš, ki so ostali doma, pa so prisiljeni poslušati takšno ali drugačno glasbo, predvsem pa gromoglasno pokanje petard, bombic, da ne rečem bomb in kaj vem še česa. Tako je bilo letos. Pustimo ob strani izvajalce glasbe, izbor ansambla vsakomur ni po godu. Okusi so različni in možnosti za pridobitev vrhunskih izvajalcev omejene. Bolj kot izbor ansambla je vprašljivo vse tisto, kar se dogaja med izvajanjem glasbe.

Saj ne, da ni bilo ustvarjeno neko posebno vzdušje s tistim pokanjem, zdaj posamičnim, tik za tem rafalu podobnemu oglašanju, pa z ritmičnim poprskavanjem pokalic. Posebno prijetna je bila tudi igra svetlobnih in večbarvnih raket in ognjemetov. Celo dim, ki je nastajal med razprskavanjem , je ustvarjal neko drugačno vzdušje. Moram reči, da imata tako novoletno pokanje in ognjemet neko draž in verjamem, da za mlade tudi neko posebno pričakovanje. Povsod po svetu na tak način pričakujejo novo leto. Če je tako, ga poizkušajmo kultivirati, oziroma spraviti pod kontrolo. Tako mlad mož, poročen , z že odraslimi otroki, na žalost najbrž še vedno nedorasel, ne bi hudomušno spuščal prižgane bombe (ne bombice) pod noge plesočemu paru. Prav tako bi metalci bomb v določenem trenutku, na primer takrat, ko bi želel prvi mož občine voščiti za novo leto, prenehali s to dejavnostjo.

Ali je možno silvestrovanje na Placu brez pokanja in tresenja? Morda pa bi lahko določili čas, na primer od polnoči do ene ure, ko bi si pokanje in rakete z različnimi barvami in svetlobnimi učinki privoščili vsi mladi in nedorasli tako, da bi se zanj prijavili, organizator pa bi zadevo spravil v neko vrsto tekmovanja. Najboljše pokanje in najlepši ognjemet pa bi nagradilo.

Tako, dal sem predlog in zdaj je na potezi Turistično društvo. Ali si bo upalo ugrizniti v to jabolko? Verjamem, da težko, saj je zelo težko ukrotiti posameznike v množici, ki hočejo biti hudomušni, a to niso, ki so neukrotljivi in spominjajo na neizživeto mladost, po kateri vsi hrepenimo.

Saša Boštjančič

NAGRADNA KRIŽANKA št. 1/99

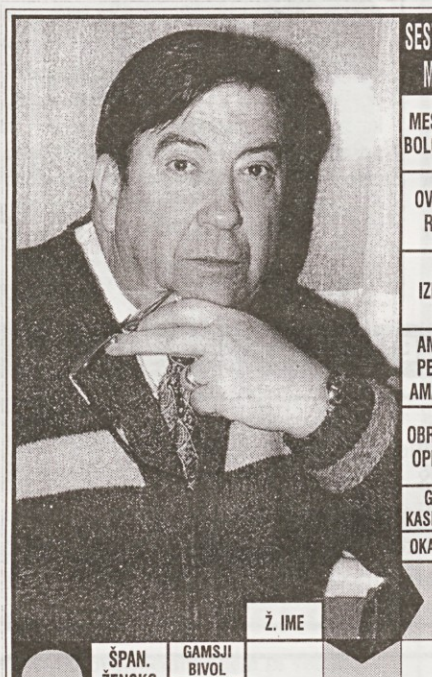

SESTAVIL: M.M.

MESTO V BOLGARIJI — OVINKI, RIDE — IZBOR — AMER. PEVKA AMANDA — OBREDNE OPRAVE — GARI KASPAROV — OKAMINA — Ž. IME — ŠPAN. ŽENSKO IME — GAMSJI BIVOL — MOLILNICA — PLAST OZRAČJA — ZNAČAJ — EMIL ADAMIČ — DELOVNA DOBA — OLUPEK — POD — AVŠA — LIVNICA — ARHEOL. NAJDIŠČE V INDIJI

LESOREZ — NEUMNI SNI — OPOMBA — MESTO V SREMU — POKRAJINA V ŠPANIJI — FRAN. NOGOMETAŠ — DEL SKLADBE — ANTON IGNOLIČ — KRIK — NATRIJ

VRSTA POSTRVI — HČI AGAMEMNONA — TUJE OZEMLJE V DRŽAVI

IME SKLAD. KODRA — RIMSKI CESAR — ŠPAN. ČLEN — ZRAK — ITALIJ. IGRALKA MANGANO — RUSKA TROVPREGA

SREMČEV LITER. JUNAK — EDVARD BENEŠ — VRSTA VINA — VRSTA IGLE — OTOK V JADRANU

KATRAN — GOVEJI MLADIČ — 4. IN 3. VOKAL — ZDRAV. NAPITEK

IGRALKA BEGOVIĆ — GRŠKI PESNIK — ANGL. REŽISER — KRAJ PRI KRANJU

NIKOLA TESLA — DIVJA MAČKA — ITAL. PISATELJ UMBERTO — KITAJSKO BRENKALO — KITAJSKO JEZERO — ENCIM V SLINI — GREBEN V STENI — 23. IN 11. ČRKA

GESLO KRIŽANKE — NIKALNICA — 2. IN 21. ČRKA — DRŽAVA V AZIJI

VELIKA ZAČETNICA — SADNO DREVO

GESLO KRIŽANK — RAZŠ RITE STEB

NAGRAJENCI IZ PREJŠNJE ŠTEVILKE

Prejeli smo 15 pravilnih rešitev križanke iz 23. številke Snežnika. Žreb je določil da:

1. nagrado - **večerja za eno osebo - "Grill Danilo"** prejme **Milojka Štembergar**, Tomšičeva 10, 6250 Ilirska Bistrica,
2. nagrado - **3-mesečno naročnino** na časopis SNEŽNIK prejme **Branka Burkeljca**, Ul. Marice Kovačeve 4, 1000 Ljubljana,
3. nagrado - **dve kino vstopnici Kina na Vidmu** za predstavo VELIKI LOBOWSKI (v petek, 29. 1. 1999, ob 20.30) prejme **Rozalija Mezgec**, Kraigherjeva 9, 6230 Postojna

Prvi dve nagradi bosta nagrajenca prejela po pošti, tretjo nagrado - kino vstopnici - pa naj nagrajenec *dvigne v redakciji časopisa*. Vsem nagrajencem čestitamo!

Izrežite izpolnjeno nagradno križanko št. 1 in jo pošljite na naslov:
Uredništvo časopisa SNEŽNIK, KRIŽANKA, Bazoviška 40, 6250 Ilirska Bistrica.

Med pravilnimi rešitvami bomo izžrebali 3 nagrajence, ki bodo prejeli:
1. nagrada: **darilni bon - 1.500 SIT - Papirnica "Linea Art"**
2. nagrada: **3-mesečna naročnina** na časopis SNEŽNIK
3. nagrada: **dve kino vstopnici Kina na Vidmu.**

Upoštevali bomo vse pravilne rešitve, ki jih bomo prejeli do **ponedeljka, 25. januarja 1999.**

Želimo vam veliko uspeha pri reševanju!

Rešitev nagradne križanke številka 21.:
VODORAVNO: LEON ŠTUKELJ, KOLONIJA, OLIMPIJSKI ZMAGOVALEC, ER, AVEIRO, SLOVENIKA, MAGNAT, ANAT, NARIN, ITA, TN, ZETA, ČANKAR, RING, IDILA, SLA GANA, KROKET, VITO, EV, LS, AR, IMAGINISTI, TELOVADEC, ZOR, LERO, STOLETNIK, EBENOVINA, ANEROID, EMI, INA, ADA, GINEKOLOG, RKELJ, LUKAR, ROV, AKUZATIV, DIATERMIJA, NČ, RL, MONAH, ŠI, OJ, IVERJE, KORANA, ANK, LUČNIK, AKAN, EDINSTVO, LAE, AREALI, DARE, APETIT

"SPOMIN NA TEMNI DAN" - ITALIJA SE VOJAŠKO UTRJUJE

4

Prva leta italijanske zasedbe naših krajev so bila polna razočaranj pa pričakovanj in dvomov o pravični postavitvi meje med Kraljevino Italijo in novo nastalo Kraljevino Srbov, Hrvatov in Slovencev. Mirovna konferenca v Parizu je kolebala med tremi predlogi, kje naj poteka nova meja. Italija je zahtevala poleg ozemlja, obljubljenega z Londonskim paktom, še Reko. Jugoslovanska stran je zagovarjala mejo, ki naj bi upoštevala strjeno etnično ozemlje z Gorico, Trstom, Istro in Dalmacijo. Domača javnost je v strahu, da bi padla odločitev brez volje prebivalstva, zahtevala referendum in svobodno odločitev samih prebivalcev. Pričakovali so podporo demokratičnih Združenih držav Amerike in njenega predsednika Wilsona. Le-ta pa je sestavil kompromisni predlog, s katerim naj bi del Italiji obljubljenega ozemlja Primorske vendarle pripadel Kraljevini SHS. Z Rapalsko pogodbo med delegacijama Italije in Kraljevine SHS je bila 12. novembra 1920 dokončno zapečatena usoda Primorske in naših krajev.

Nič niso pomagali javni protesti, pritožbe, zbiranje podpisov, potovanja delegacij na vse strani. Velik del slovenskega narodnega telesa je bilo na silo odtrgano. Po stotih dneh je 20. marca 1921 je Rapalska pogodba dobila mednarodno pravno veljavo. "Slovenec" je poročal o številnih žalnih zborih v Ljubljani, Mariboru in Zagrebu. Žalne seje so se vrstile tudi v številnih manjših krajih. Slovenska Primorska je kljub vsemu postala sestavni del Kraljevine Italije.

Kako so na Bistriškem sprejeli vest, da so naši kraji dokončno dodeljeni Italiji,

Tone Kralj, "RAPALLO 1943" Simbolična upodobitev razkosanja slovenskega narodnega telesa po prvi svetovni vojni. Primorska je prepuščena nenasitnim volkovom z zahoda. Zavezniki, ki so botrovali temu tragičnemu dogodku, brezbrižno opazujejo. (Arhiv Pokrajinskega muzeja, Koper)

zgovorno priča dogodek, ki ga je avtorju zapisa pred leti opisala domačinka Slava Žniderščič Lujkotova, por. Nauta: *"Takoj po prvi vojni so mladi na Bistriškem obnavljali mnoga kulturno-prosvetna in športna društva. Oživljeni Sokol, telovadno društvo z novim vodstvom (Franc Samsa, Lojze Zajc) je znova zbralo vso domačo mladino. Vrstile so se vaje v Sokolskem domu pa tudi že nastopi doma, v Knežaku in Šempetru. Pripravljali so se na nastop, s katerim bi proslavili priključitev k novi jugoslovanski državi. Dočakali pa so tragično vest. Vsa naša pričakovanja so bila zaman. Na pobudo vodstva Sokola smo članice sklenile, da naredimo širok žalni trak z ustreznim napisom, ki nas bo s praporom spominjal na ta žalostni dogodek. Sokolice so nalogo zaupale meni. Nabavili smo širok svilen črn trak in nanj sem z rdečo svileno nitjo izvezla napis:* ***"BISTRIŠKE SOKOLICE, 12. XI. 1920, SPOMIN NA TEMNI DAN 20. IV. 1921"****. Tri dni sem bila zaprta v sobi nad našo gostilno in skrivaj vezla spominski trak. Da ni bilo sumljivo, so domačini odgovarjali vsem, ki so spraševali zame, da sem bolna. Žalni trak je spremljal bistriški sokolski prapor še dolgo in bil skupaj z njim tudi skrivaj prenesen na varno v Jugoslavijo."*

Omenjeni žalni trak, pripet na domači sokolski prapor, je bil slavnostno nošen z bistriškim sokolskim praporom v Ljubljani, Beogradu in zadnjič v povorki ob otvoritvi X. vsesokolskega zleta v Pragi kot simbol sokolstva v zasužnjenih slovanskih krajih.

V knjigi zapisnikov domačega planinskega društva iz tega časa zasledimo beležko takratnega društvenega tajnika Antona Kraigherja o hudi stiski, v kateri so se znašli zaradi italijanske zasedbe naših krajev. Zapisal je: *"Kaj storiti? Vezi z Ljubljano so sedaj prekinjene. Obrnili se bomo na tržaško planinsko društvo, ki nam je najbližje in deli z nami isto usodo."* V društveni blagajniški knjigi pa zasledimo še zapis o finančnem stanju društva na dan 1. januarja 1919: *"Pribitek iz leta 1918 je 390 kron, kar znese 156 lir!"*

ITALIJA SE VOJAŠKO UTRJUJE

Kraljevina Italija je v novozasedenih ozemljih takoj posegla po številnih ukrepih, s katerimi je uveljavljala svojo oblast, tako na političnem, upravnem, gospodarskem, šolskem, kulturnem področju in sploh v vsem javnem življenju, še posebej pa v vojaškem oziru. Že v letih 1921, 1922 so vpoklicali v služenje kadrovskega roka prve primorske fante. Prav letnik 1901 je bil prvi, ki je moral v italijansko vojsko. Med številnimi naborniki so bili znani Bistričani: Karlo Muha Pekov, Saša Ličan, Frane Slavec Neščin, Stano Samsa, Josip Kopriva Padarjev in mnogi drugi.

Italiji se je mudilo zavarovati svojo vzhodno mejo z novo državo, s katero si je mejo s težavo dogovorila in z njo imela še mnogo neporavnanih računov.

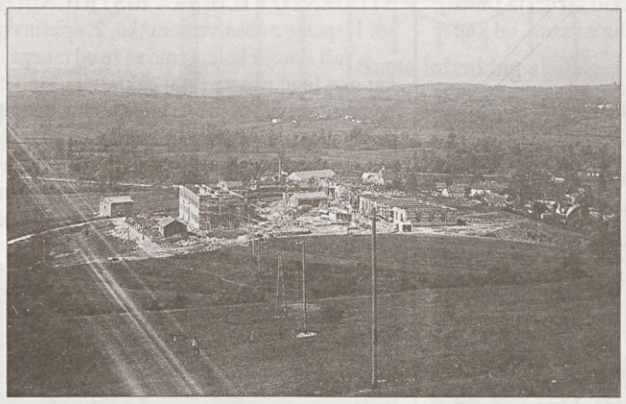

Bližina meje je zahtevala obilo vojaštva, zato so italijanske oblasti že leta 1923 začele z gradnjo prvih vojašnic na Marinkotovih njivah. Vojašnice so dobile ime po kraljici Margeriti (Casermee Regina Marherita). (Slika iz zbirke Ivana Valenčiča)

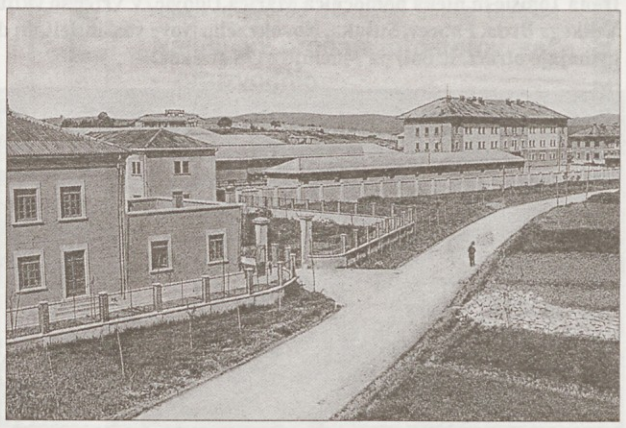

V letu 1932 in 1935 so dogradili kompleks vojašnic v Trnovem "Caserme 23. Artileria Capitano Trua". (Razglednica, Vojko Čeligoj)

Zato so nove oblasti tudi na Bistriškem pospešeno gradile ceste, utrjevale in širile železniško progo, gradile nove vojašnice, postavljale številne utrdbe, zastavile obmejno obrambno linijo sistem "cavern" in tankovskih zapor, skladišč, vodnih rezervarjev vse od Trsata na morju do Triglava. Z namenom ureditve dostopov do pomembnih vojaških obrambnih objektov ob meji so bile razširjene in celo na novo trasirane mnoge ceste. Cesta med Podgradom in Ilirsko Bistrico, cesta proti Šembijam in dalje proti Postojni, cesta proti Sviščakom in dalje proti Mašunu, na novo je bila trasirana cesta v Podgoro. G. Franc Poklar se spominja, da so kar nekaj let noč in dan drdrali tovornjaki in stroji s številnimi delavci, ko so gradili cesto do Zabič in dalje proti Gomancem, Mirinu, Moreli, Klani in Klanski polici. Problem pitne vode v snežniških gozdovih so reševali z izgradnjo velikih vodnih zbiralnikov in rezervarjev. Obsežna dela so potekala od zasedbe pa vse do začetka novega svetovnega spopada. Sistem "kavern", v živo kraško skalo izklesanih prostornih predorov, strelnih stolpov in rezervarjev je bil še posebej veliko težaško delo. Po pripovedi so dela potekala pod strogo varovanim režimom. Same kaverne so kopali izbrani italijanski vojaki praviloma iz južne Italije, ki so jih pripeljali iz šempetrskih vojašnic in jih vsaka dva meseca zamenjali. Na delovišče so jih vozili ponoči, da ne bi vedeli, kje potekajo dela. V dovoz gradbenega materiala z železniških postaj v Bistrici in Šempetru so najeli tudi domače avtoprevoznike, ki pa so s svojim vozilom smeli le do dogovorjenega mesta, na bistriški strani do križišča za Mikulo. Od tam dalje je vozilo prevzel vojaški šofer, ki je kasneje pripeljal prazno vozilo nazaj. Odkrivanje italijanskih vojaških namer, podatki o sistemu kavern, njihovi razporeditvi in ureditvi je bil dolgo let glavni cilj domačih uporniških skupin, posebno Tigrovcev.

Gradnji planinskih postojank: za takratno planinstvo gotovo prevelikih hotelov "Rifugio Gabrijele d Annunzio" na Sviščakih in "Rifugio Guido Rey" na Klanski polici, velikih vojašnic na Moreli, Mirinu, Gomancih, Čabranski polici in Leskovi dolini so očitno botrovali predvsem vojaški razlogi. V zadnjih letih pred drugo vojno so vojaške oblasti utrjevanje še povečale. Zrasle so številne "kazarmete" za sprejem dodatnega vojaštva in vojaškega materiala: V Trnovem ob današnji Gubčevi ulici in na Vidmu, v Vrbici, na Selih pri Zabičah, na Klanski polici, v Knežaku, Podgradu in drugod. Na Orlovici (1299m), nad Gomanci in na Snežniku (1796m) so zgradili veliki protiletalski opazovalnici s stalnim vojaškim osebjem. Izgledalo je, da se Italija utrjuje za obrambo, toda vse bolj očitno je postajalo, da so njene namere drugačne. In res. Italija je tudi prek naših krajev napadla Kraljevino Jugoslavijo. Šesti korpus italijanske armade, ki je vključeval tudi številne tržaške rezerviste, je v noči na nedeljo, 6. aprila 1941, prestopil italijansko-jugoslovansko mejo. Iz vseh tolikih italijanskih vojaških utrdb pod Snežnikom ob meji ni padel niti en sam strel.

Vojko Čeligoj

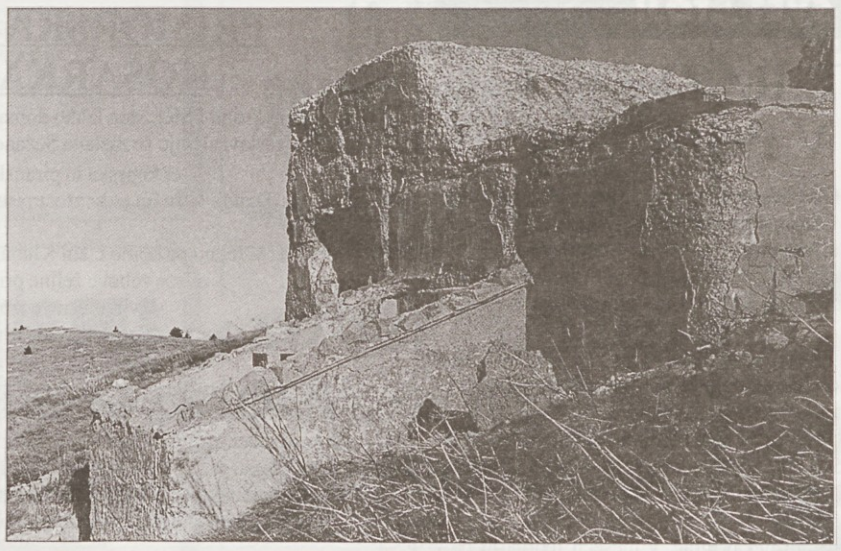

Utrjen vhod v sistem kavern na Štangi pri Bistriški bajti. (Fotografija 1997, Vojko Čeligoj)

Ob številnih vojaških objektih pod Snežnikom še danes najdemo mnoge oznake graditeljev cest, vodovodnih rezervarjev, utrdb in drugih vojaških zgradb. Na sliki: ob cesti v Padežnici stoji zanimiv kamen, na katerega se je podpisala enota "alpinov", ki je gradila cesto med Sviščaki in Mirinom. (Foto Vojko Čeligoj).

Še o žalnem traku na sokolskem praporu.

Vir navedbe teksta zapisa na omenjenem žalnem sokolskem traku prapora Sokola v Ilirski Bistrici je seznam sokolskih predmetov, ki jih je poslala Sokolska zveza Jugoslavije leta 1938 na X. vseslovanski sokolski zlet v Prago. Tu so popisani vsi sokolski prapori in njihovi trakovi. Obstaja problem drugega datuma na traku v zapisu (20. 4 .1921). Verjetno, da gre za napako pri vpisu in bi moralo biti pravilno 20. 3. 1921, ko je rapalska pogodba vstopila v veljavo. V kolikor pa zapisani datum velja, potem ostaja nerazrešena uganka o pomenu tega datuma še naprej. Žal se je žalni trak izgubil po zletu v Pragi in tako ostajamo še naprej brez odgovora. (VČ)

Italijanske vojaške oblasti so kaj rade razkazovale svojo vojaško moč tudi na Bistriškem. Na sliki: Eden prvih svečanih mimohodov v Bistrici. Stacionirane enote alpincev-pešakov v belih rokavicah po 1. svetovni vojni. (Atelje Maraž)

Oktober 1940. Potem, ko si je Mussolini ogledal obrambne naprave na meji z Jugoslavijo na zahodnji strani Snežnika, je na ravnici med Knežakom in Koritnicami pregledal še številno vojaštvo in posebej pozdravil zastavo vojaškega oddelka "črnih srajc" iz Istre. (Arhiv Pokrajinskega muzeja, Koper)

VISOKI JUBILEJ VRTCA V JELŠANAH

Krajani vasi Jelšane so proslavili 20 let obstoja vrtca, v katerem se je v preteklih dveh desetletjih zvrstilo več kot 400 otrok. Zanje sta od prvega dne skrbeli vzgojiteljica Irena Tomšič in njena pomočnica Marica Udovič. V vrtec so vključeni otroci iz Dolenj, Velikega Brda, Fabcev, Sušaka, Novokračin, Nove vasi in Jelšan; diha z vasmi, od koder prihajajo otroci, še bolj pa sodeluje z OŠ Jelšane.

V preteklih dvajsetih letih so bili otroci poleg obveznega programa vključeni v različne aktivnosti. Otroci ocenjujejo najlepše okrašene balkone hiš ter okolico, zmagovalce pa nagradijo z risbami in nastopom pred vrtcem. Malčki pogosto obiščejo kmetije v Dolenjah, Fabcih. Ob praznovanju jubileja so malčki nastopali v kulturnem programu. Učenke četrtega razreda so prepolno dvorano navdušile z "modno" revijo, nato pa je sledila torta z 20-imi prižganimi svečkami. O delu vrtca v prejšnjih dvajsetih letih je spregovorila ravnateljica Marica Gaberšnik: "Na naš vrtec, ki 20 let uspešno deluje, smo vsi ponosni. Ponosni, ker do sedaj nismo odbili nikogaršnje prošnje, še bolj pa smo ponosni na to, da so nekateri otroci shodili v vrtcu, tisti, ki pa so k nam prišli, nam niso pobegnili. Za vsakega se je našla topla beseda. Življenje šole in vrtca se vsakodnevno prepleta, zato pri nas prehod iz vrtca v šolo ne predstavlja nikakršne travme, kar je pomembno za nas in starše."

Tekst in slika: Petar Nikolič

NA MLADIH SVET STOJI

DEDEK MRAZ JE RAZVESELIL NAJMLAJŠE V PODGORI

Decembrski živžav je minil tudi v VVE in OŠ Podgora, vrhunec je pomenila prireditev z obiskom Dedka Mraza in rajanje z njim. Okrog 40 najmlajših je razveselil z darili, pozabil pa ni niti na učence razredne stopnje, katerim je izročil skupna darila.

Prijetna prireditev, dober odziv staršev in prijazni Dedek Mraz s svojimi spremljevalci so potrdili razmišljanja tistih, ki pravijo, da je dobrodošel vsak, ki pripravi otrokom vsaj nekaj veselja.

Tudi učenci višjih razredov so uživali na novoletnem plesu, ki ga je organiziral osmi razred naše šole. Živa glasba, povabljeni srednješolci in taborniki, predvsem pa druženje brez petard, so dejavniki, ki zagotavljajo še kakšno tako prijetno druženje.

Svojo pomoč pri nakupu daril, izpeljavi plesa in prireditve so nam ponudili: SKB BANKA, p.e. Ilirska Bistrica, Trgovina JABOLKO, KS KUTEŽEVO, Bife KOČANIJA, BANKA KOPER, p.e. Ilirska Bistrica, Mesnica DANČI, Pekarna SLAVA, Trgovina TARSEL in g. IGOR PROSEN, Kuteževo.

Z zbranimi sredstvi smo za VVE nabavili tudi nekaj igrač, v mesecu februarju pa z najmlajšimi načrtujemo tudi obisk lutkovnega gledališča.

Vsem, ki ste nam priskočili na pomoč, se še enkrat najlepše zahvaljujemo.

Ravnatelj Milan Dekleva

SREČANJE MLADIH V TRNOVEM

V soboto, 19. decembra, smo člani mladinskih skupin iz Ilirske Bistrice skupaj z mavričnim mostom mladih pripravili dekanijsko srečanje v samostanu De Notre Dame. Udeležilo se ga je veliko mladih, na naše veselje pa so se nam pridružili še mladi iz drugih dekanij.

Skupaj smo se zabavali ob petju, raznih družabnih igrah in zaposlitvah. Na dvorišču smo postavili smrečico, ki smo jo okrasili, in si tako polepšali predpraznično vzdušje. Zbrali smo se pri sv. maši v samostanski kapeli, kasneje pa smo se pogostili z dobrotami. Nekatere smo pripravili kar sami.

Večer sta nam popestrila še **Sašo Mugerli** in **Robert Rolih**, ki sta nam ob tej priložnosti predstavila svoj nov CD z naslovom *"Pred nami ..."*. Naše srečanje smo zaključili v poznih večernih urah z uprizoritvijo živih jaslic na samostanskem dvorišču, kjer smo se poslovili v upanju na čimprejšnje srečanje.

Mateja Žnidaršič

ŠTUDENT NAJ BO

BRUCOVANJE KŠIB

(MKNŽ, 18.12.1998): Bruci so preživeli četrto in najbolj pomembno točko na poti svoje preobrazbe od naivnega, neizkušenega bruca do ta pravega študenta: **BRUCOVANJE KLUBA ŠTUDENTOV ILIRSKA BISTRICA!!!** Preostanejo jim torej samo še tri obveznosti, in to so: 1. spanje z absolventom/tko, 2. »pušinava« na izpitu, 3. izpit, opravljen z desetko.

Vaši starejši kolegi smo se že od ranega jutra pripravljali na brucovanje. Naši možgani so kar goreli od napora (vsaj enkrat), ko smo iskali vse mogoče bedarije za vašo iniciacijo. Še najbolj zabavna pa je bila priprava **brucnapitka,** katerega recepta ne bomo nikoli izdali, pa če se še tako trudite. *Odnesli ga bomo s seboj v grob!*

Ne vemo, če je bil kriv napitek ali dobra volja, da je skoraj trideset brucov s svojo (otroško) razigranostjo okužilo še vse ostale prisotne in (ne)prisebne. Vsi smo se torej prešerno zabavali ob ritmih odlične glasbe, ki so jo izvajali »dećki z Rijeke«: BEATLE REVIVALS BAND.

Drugo leto - dijaki, pripravite se!!!

POTOPISNO PREDAVANJE

V tej mrzli zimi vam bomo poskušali ogreti srce, če že ne kaj drugega, z diapozitivi s prelepe **Tajske.**

Kaj lepega in zanimivega sta tam doživela Simon in Gregor, boste zvedeli **15.01.1998 ob 21:00.**

Vsa predavanja bodo v prostorih Avtošole Breza, ki se ji zahvaljujemo za sodelovanje.

PRIMORSKA ŠTUDENTSKA KOŠARKARSKA LIGA

Po prvem krogu PŠKL smo lahko domačini zelo zadovoljni - **naši fantje vodijo!!!**

Naši zastavi sledijo še zastava Sežane in Nove Gorice, ki imata po eno zmago ter koprska in piranska, ki sta žal brez zmage.

Drugo kolo bo enkrat v mesecu februarju - VSI NAVIJAT!!!

Po živčni tekmi pa bomo člani Kluba, ki se ne ukvarjamo z zabijanjem košev, za vse zabave željne pripravili **fešto**, ki bo, upamo, slavljenje nove zmage naših košarkarjev.

Žur bo popestril rock'n'roll band, zato vsi v MKNŽ.

POPUSTI ZA PREVOZE NA OBALO

Na svoj račun ste prišli tudi vsi »obalčani«, ki stalno jamrate, da vas zanemarjamo. Za vas smo uvedli subvencije na avtobusne prevoze s podjetjem I&I.

Če boste pri vsakem nakupu vozovnice priložili še člansko izkaznico Kluba in kupon (ki ga dobite na Klubu - zastonj), boste deležni popusta v vrednosti 200 SIT.

ŠTUDENTSKA REKREACIJA

Vsako nedeljo lahko STARE KOSTI pretegnete v telovadnici OŠ Antona Žnidaršiča, kjer so za vas odprta vrata med 15:00 in 17:00.

Uradne ure KŠIB: petek od 19.00 do 21.00, nedelja od 15.00 do16.00; tel: 42-511, fax: 400-290

NOVOLETNO VOŠČILO STAREJŠIM KRAJANOM

Že celo vrsto let učenci OŠ Podgora Kuteževo ob izteku leta obiščemo starejše vaščane iz bližnjih krajev. To prijetno dolžnost smo opravili tudi letos.

Obdarili smo jih s skromnimi darilci, ki so jih bili zelo veseli. Nekaj izjemnega je bil obisk pri gospe **Ani Šlosar**. Presenečeni smo bili nad njeno prijaznostjo in bistrostjo, saj nas je kljub svojim letom, šteje jih kar 94, pogostila in nam povedala marsikaj zanimivega. Tudi ostali so nas bili zelo veseli. Upava, da sva jim z najinim obiskom prinesli kanček sreče in žarek upanja, da v starosti ne bodo sami!

Mateja Jaksetič in Tjaša Debeljak, OŠ Podgora

OTROŠKI PARLAMENT V LJUBLJANI

Ponedeljek zjutraj. Si predstavljate? Nekaj najbolj groznega. Mraz in led in tema. Brrrrrrrr! Vsak človek bi "jamral" in gledal pod noge, da mu ne spodrsne. In jaz? Kje pa! Nasmeh od levega do desnega ušesa, moje noge pa so same hodile. "Na parlament, na 9. nacionalni otroški parlament v Ljubljano!" mi je odmevalo v glavi. Šli smo z vlakom. Ne bi moglo biti boljše. Mimo okna so letela drevesa polna snega, hribi in doline... In smo prispeli v megleno in zamrznjeno Ljubljano, ki sem jo imela tisto jutro najrajši. Leden grad in drobne bele hišice okrog, kot bi brala zgodbo Snežna kraljica.

Z mentorico sva ugotovili, da sva potrebni hrane. V slaščičarni sva odkrili tudi moje sotrpine. Ne, če prav pomislim, nismo nič trpeli. Torej soživalce. Spoznali smo se in preživeli gnečo v parlamentu. To je v bistvu čisto majhna stavba (na TV zgleda precej večja), zato smo bili zelo tesno nameščeni. Sledil je pozdrav samih pomembnih ljudi. Govorila je Vita Potočnik, predsednica ZPMS, ki organizira nacionalni parlament (za občinskega je poskrbela DPM), Janez Podobnik, predsednik državnega zbora, Mirko Bandelj, minister za notranje zadeve. Opazili smo tudi poslanca Boruta Pahorja in novinarja Pila Roberta Bogataja. S petjem nas je razveselil Jan Plestenjak (v živo in brez ozvočenja).

Potem smo pričeli s predstavitvijo regij. (Nas so uvrstili k Notranjcem, pa smo jim obzirno razložili, da smo s Primorske.) Te so potekale mirno, razprava, ki jim je sledila, pa je bila dokaj burna. Zdelo se mi je, da se ni niti dobro začela, ko je voditeljica Dunja Klemenc izjavila, da je sedaj razprave KONEC in naj si privoščimo malico. "Dobro," sem pomislila. "Moj želodček se ne bo pritoževal. Z razpravo bomo že nadaljevali." Hitela sem zbirati nove poznance, pisati naslove in reševati anketo, ki naj bi ugotovila, kdo je pravzaprav sodeloval na parlamentu. Bila sem sita in prav dobre volje. Naenkrat se je pojavila voditeljica in v nekaj minutah končala vse skupaj. Debelo sem pogledala, ker je bil osrednji del celotnega zasedanja tako kratek. Prav neverjetno. Prebrali so sklepe, ki so bili posnetek predstavnikov ljubljanske regije. Sklepe smo zavrnili, a nam je voditeljica zagotovila, da se nam samo zdi, da so upoštevali samo ljubljanske. Veste, da so po pomoti pozabili poklicati obalno-kraško regijo, da se predstavi? Pod "razno" so se predstavili iz klopi. Nemogoče? Se zgražate? No, to je čista resnica.

Anja Udovič
OŠ Dragotina Ketteja

ILIRIKA

ODKUPUJEMO DELNICE:

SAVA, COLOR, GORENJE, FRUCTAL, LUKA KOPER-B, EMONA OBALA KOPER-B IN C, INTEREUROPA-B-C, DROGA-B, ISTRABENZ-B.

*** posredujemo na borzi**
*** upravljamo portfelje**

ILIRSKA BISTRICA, Cankarjeva 2
Tel.: 067/41-935

PAPIRNICA
LineaArt
6250 Il. Bistrica
ROZMANOVA 2, 067/42-077

PETROL
TRANSPORT

SUMA
Suma inženiring d.o.o.
PROIZVODNJA KOVANIH ELEMENTOV,
IZDELAVA OGRAJ, REŠETK IN VRAT PO NAROČILU
OIC Trnovo
Vilharjeva cesta 47, 6250 Ilirska Bistrica
tel/fax: 067/41-362

TOKRIS
Vojkov drevored 14, 6250 Ilirska Bistrica
Najem in prodaja prostorov za:
- proizvodnjo
- skladiščenje
- in pisarne
Informacije: tel. 067/81-188

Plama-pur

ZDRAVSTVENI DOM
ILIRSKA BISTRICA
Gregorčičeva 8
6250 Ilirska Bistrica
Hišna centrala: 067/41-198
Uprava - Direktor: 067/81-475

Gozdno
Gospodarstvo
Postojna

PREMA
PROIZVODNJA, TRGOVINA, STORITVE d.o.o.
VOJKOV DREVORED 14, 6250 ILIRSKA BISTRICA
TEL/FAX: +386 (0)67/81-612, GSM: 041/730-641

ProVITA®
Inženiring d.o.o.
6250 Ilirska Bistrica
Vilharjeva 27
tel. 067/41-820

KSP
ILIRSKA BISTRICA
Prešernova 7

urbančič
GOSTILNA • TRGOVINA • "DISKONT"
6250 Ilirska Bistrica, Vilharjeva 2
tel.: 067/42-372, fax: 067/41-207
10 ARTIKLOV
TRAJNO NISKE CENE!
VABLJENI

TRGOVINA ANA
GREGORČIČEVA 2,
ILIRSKA BISTRICA - DOM NA VIDMU
TEL.: 067/42-239
POSEZONSKO
ZNIŽANJE
OTROŠKIH,
ŽENSKIH IN
MOŠKIH BUND
DO 20%
10. 1. - 20. 1. 99
VSAKO SOBOTO
ZNIŽANIH
5 ARTIKLOV

M&R
FIZIOTERAPIJA
IN TRGOVINA
Rozmanova ul. 1
6250 Ilirska Bistrica
tel./fax: 067/41-156
DODATEN PROGRAM:
limfna drenaža
preso terapija
tui-na masaža
z akupresuro
refleksna masaža
stopal
podvodna masaža
aroma terapija

primorje
ajdovščina
ENOTA BISTRICA IL. BISTRICA
CENJENIM STRANKAM NUDIMO:
- vse vrste gradbenih storitev, asfaltiranje, montažne hale,
- prodajamo vse vrste betonov, pesek, mivko in vse vrste betonskih izdelkov,
- izposojamo gradbene odre in opažni material.

KOMBI PREVOZI
TOVORA do 12 m³
BORIS ČEKADA, s.p.
Dolenje 27
067/88-046, 041/748-451

GA
GRAFIČNI ATELJE
ALMA ZEJNULOVIČ s.p.
UREDNIŠTVO ČASOPISA SNEŽNIK
Bazoviška 40, tel. 067/400-320, fax. 067/41-124

BREZA d.o.o.
AVTO ŠOLA
Bazoviška 4a, tel.: 41-584, 41-799
- popust pri vožnji za dijake in študente
- popust za aktivne športnike
- najnižje cene za C in E kategoriji
VABLJENI

plastochem
trgovina in zastopstva d.o.o.
6250 Ilirska Bistrica, Vojkov drevored 14, Slovenija
Tel.: +386 67 41-913, Tel./Fax.: +386 67 41-927
Poslovna enota: 1000 Ljubljana, Stegne 31, Slovenija
Tel.: +386 61 1592-729, Tel./Fax.: +386 61 1592-741
www.plastochem.com / e-mail: plastochem@siol.net
PRODAJNI PROGRAM:
GRANULATI:
* POLISTIREN
* POLIPROPILEN
* POLIETILEN
* POLIAMID
* ABS ...
Surovine in polproizvodi za kemično industrijo

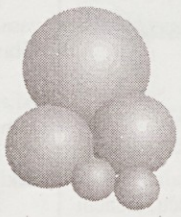

Snežnik
UREDNIŠTVO
6250 Ilirska Bistrica, Bazoviška 40

NAROČILNICA

_____
ime

_____
priimek

se naročam na časopis SNEŽNIK.
Prosim, da mi ga pošiljate na naslov:

_____

_____

_____

V _____, dne _____

podpis: _____

MALI NOGOMET

Novoletni turnir v malem nogometu za pokal EURO MB

POKAL V ROKE GRAFISTU IN VUJIĆU

Podjetje EURO MB iz Ilirska Bistrice in Športna zveza Ilirska Bistrica sta bila organizatorja prvega tovrstnega novoletnega turnirja malega nogometa. Na njem je sodelovalo šestnajst ekip iz Bistrice in Primorske, odvijal pa se je v Športni dvorani OŠ Antona Žniderščiča.

Od jutra pa do osme ure zvečer je tekme spremljalo okoli štiristo gledalcev. Igralcev je bilo 160, gledalci pa so med njimi prepoznali tudi **Damirja Laserja** iz NK Opatija, **Riharda Udoviča, Dražena Buneta in Tomaža Gržino** iz NK Ilirska Bistrica. Mogoče je bilo najbolj napeto med srečanjem ekip Grafista in Trgovine Barbara , kjer se do zadnje minute ni vedelo za zmagovalca.

Zmagovalec turnirja je postala ekipa Grafista iz Kopra, ki je iz rok tehničnega direktorja podjetja EURO MB Franeta Puglja prejela pokal. Prejel ga je tudi Vujić, ki je bil najboljši igralec turnirja. Prve tri uvrščene ekipe pa so prejele tudi praktične nagrade.

Rezultat: 1. Grafist Koper, 2. ŠD Carinik, 3. Trgovina Barbara, 4. EURO MB.

Tekst in slika: Petar Nikolič

ŠD Carinik: zadovoljni z drugim mestom.

KMALU ZAČETEK LIGE

Športna zveza Ilirska Bistrica je takoj po novem letu za ilirskobistriške klube objavila razpis o organiziranju tradicionalne zimske lige v malem nogometu. Prijavijo se lahko vsi klubi iz poletne lige ter ostali ljubitelji nogometa. Za razliko od preteklih let lahko v ligi sodelujejo tudi nogometaši, registrirani v nogometnem klubu (to pa ne velja za tuje igralce).

Liga se bo od 24. januarja dalje odvijala v Športni dvorani OŠ Antona Žniderščiča. Tekmovalo se bo po enokrožnem sistemu.

Prijavite se lahko po telefonu 067/81-177 ali na sedežu Športne zveze, Bazoviška 26, kjer boste lahko dobili tudi vse potrebne informacije. Prijavnina bo znašala od 16 do 20 tisoč tolarjev.

P. Nikolič

NOGOMET

PLAMOVCI V DVORANI

Nogometaši NK Plama iz Podgrada, člani primorske nogometne lige, so po uspešnem zaključku sezone in kratkem premoru pričeli trenirati v dvorani OŠ Rudolfa Ukoviča v Podgradu. Po besedah Marjana Božiča, enega izmed nosilnih mož v ekipi, so treningi neobvezni in se jih nogometaši udeležujejo prostovoljno.

P. N.

ZA SEDAJ SAMO V SOBOTO

Po kratkem premoru so nogometaši NK Ilirska Bistrica samoiniciativno pričeli z rekreacijskimi treningi v Športni dvorani OŠ Antona Žniderščiča. Trenirajo samo v sobotah, s pravimi treningi pa bodo pričeli konec januarja.

P. N.

KALC SE JE VRNIL MED MLADE

Nogometna šola 'Bistrc', ki deluje v okviru NK Ilirska Bistrica, je v preteklem jesenskem delu prvenstva z vsemi selekcijami dosegla dobre rezultate.Toda kljub temu je uprava kluba na željo trenerja starejših in mlajših dečkov izvršila zamenjavo. Namesto dosedanjega trenerja je na čelu obeh selekcij ponovno **Vojko Kalc**.

P. N.

KOŠARKA

STARI IN MLADI SKUPAJ

Košarkarji Plame-pur so izkoristili premor med tekmami v drugi ligi in z ekipo ZKL ALL Stars iz Ilirske Bistrice odigrali prijateljsko tekmo pred 150 gledalci v Športni dvorani OŠ Antona Žniderščiča. Zmagala je ekipa Plame-pur z rezultatom 87:56 (54:26).

Trener plamovcev **Mitja Muha** in tehnični direktor **Dušan Jenko** sta preizkusila vse igralce, tudi tiste mlajše. **Dare Štemberger**, selektor ekipe ZKL ALL Stars, je razpolagal z osemnajstimi igralci: *'Takoj od začetka je bilo jasno, da naša ekipa ni pripravljena za takšne tekme. Toda važno je, da se igra in da se v Bistrici nekaj dogaja.'* Med številnimi gledalci je naše oko zapazilo tudi novega župana **Franca Lipolta**, ki je v družbi s sinom - državnim reprezentantom v TRAP-u - **Andražem Lipoltom**, spremljal igro starih asov bistriške košarke: **Vičiča** in **Glavaša** na eni strani ter **Joviča** in **Maljevca** na drugi.

Do prve prvenstvene tekme bo Plama-pur odigrala še dve prijateljski temi z ekipama Postojne in Sežane, dogovarjajo pa se tudi še za tretjo, ki naj bi jo odigrali z ekipo z Reke.

P. N.

ZIMSKA ŠOLA V NARAVI

PRVA IZMENA USPEŠNO ZAKLJUČILA PROGRAM

Že v soboto, 9.januarja, se je domov vrnila skupina petdesetih otrok iz petih razredov OŠ A. Žniderščiča, ki so bili v Cerknem v zimski šoli v naravi. Pod vodstvom smučarskih voditeljev in razredničark so otroci uspešno in brez poškodb, ki se včasih zgodijo pri smučanju, zaključili šestdnevno bivanje v hotelu Cerkno in vadbo smučarskih prvin na smučišču na pobočju Črnega vrha.

Na začetku tečaja je bila v skupini le ena tretjina učencev, ki so vsaj obvladali osnovna smučarska znanja, medtem ko ostali dve tretjini otrok še nista bili na smučišču. Končni rezultat je tako rekoč odličen, saj so vsi učenci obvladali najmanj smučanje v plužni tehniki in uporabo smučarskih vlečnic.Tako je bil v celoti dosežen zastavljen cilj.

Od sobote, 9. 1., do četrtka, 14. 1., je v Cerknem že druga izmena 42 učencev in učenk iz OŠ D. Ketteja. V tretji skupini od 14. 1. dalje pa bo še 46 otrok petih razredov iz okoliških šol.

Več o teh dveh izmenah pa v naslednji številki Snežnika.

Foto in tekst:Z. Debevc

KARATE

Poročilo o delu

KARATE KLUB SAMURAI V LETU 98

Spoštovani bralci,

zelo zgoščeno bomo predstavili delovanje Karate kluba Samurai v preteklem letu:

Delo je potekalo v Sokolskem domu. (Poudarjam, da nimamo niti pogojev, predpisane talne podloge, da o garderobah in tuših ali pa celo o ogrevanju v zimskem času niti ne sanjamo.) Trenirali smo v treh vadbenih skupinah s tremi karate instruktorji (izpiti pri Karate zvezi Slovenije in Fakulteti za telesno kulturo). Skupno je vadilo med 50 in 60 udeležencev vseh starosti.

V letu 98 smo tekmovali kar v 6 tekmovalnih kategorijah: malčki/ce, ml. dečki/ce, st. dečki/ce, ml. mladinci/ke, st. mladinci/ke, člani/ce, (nogometno rečeno - MLADE SELEKCIJE).

Skupno smo imeli v Karate zvezi Slovenije registriranih 48 tekmovalcev, zainteresiranim smo uredili status športnika na šolah.

Sodelovali smo na naslednjih karate tekmovanjih. Da ne bi zavzemal prostora ostalim klubom, ne bom poimensko predstavljal osvojenih odličij:

1. Svetovno člansko prvenstvo Brazilija; ml. mladinka 19. mesto kata
2. Evropsko člansko prvenstvo Beograd; ženska ekipa 9. mesto kata
3. Mednarodni turnirji (Italija, Avstrija, Češka, Jugoslavija, Hrvaška, Slovaška, Madžarska);11. osvojenih odličij na skupno 9 tujih turnirjih
4. Državno prvenstvo Slovenije, skupaj 6 tekmovanj; 12 odličij (samo Špela Muha na državnem mladinskem 4 medalje)
5. Pokalne tekme Karate zveze Slovenije; 4 tekme, 8 odličij
6. OPEN turnirji med. pomena: Avstrija, Italija, Slovaška, Hrvaška; 4 turnirji, 4 odličja

Regijski turnirji v Sloveniji; 16 odličij

Karate pokali mest: Trst, Zgonik... 28 odličij

V letu 1998 smo imeli po merilih Olimpijskega komiteja Slovenije 3 kategorizirane karate športnike, ki so tudi člani Slovenske karate reprezentance.

Strokovno smo sodelovali na 8 karate seminarjih v Italiji, Avstriji, Češki, Madžarski, Švici, Hrvaški, Jugoslaviji in Nemčiji ter tako držali korak z razvojem karateja v svetu.

Seveda smo za opravljeno delo prejeli kar nekaj priznanj, in sicer je za 20 let aktivnega delovanja Karate kluba Samurai od Karate zveze Slovenije prejel plaketo, trener Stojan Šestan pa prav tako plaketo za vrhunsko trenersko delo. Prav tako smo za leto 98 predlagali nekaj kandidatov za občinska priznanja Janka Kovačiča.

In po dolgem obdobju smo dosegli, da je za leto 99 objavljen Javni razpis za sofinanciranje športnih programov v občini Ilirska Bistrica (rok prijav je 30.1.1999).

Vsem želimo zdravja v 99, posebno pa seveda veliko uspeha vsem športnim kolektivom!

Srečno!

KK Samurai

MLADE SELEKCIJE KARATE KLUBA SAMURAI NA POKALU ZGONIK

Vsakoletni že tradicionalni karate pokal v katah ZGONIK 98 je letos potekal v Športnem centru na Občinah, sodelovalo pa je 12 karate klubov iz Italije, Slovenije in Hrvaške.

Mlade selekcije z osvojenimi odličji

Mlajše selekcije Karate kluba Samurai so na koncu tekmovalne sezone poskrbele za lepo novoletno voščilo, saj so v skupni razvrstitvi preko 200 tekmovalcev skupno osvojile 2. mesto, in sicer za Karate klubom z Raba ter pred združenim Karate klubom Furlanije Julijske krajine.

Posamezno pa so se tekmovalci mlajših selekcij odrezali takole:

Darjan Smajla je v kategorijah malčkov zasedel 2. mesto, njegov klubski kolega **Miha Glavaš** pa 4. mesto.

V kategorijah mlajših deklic je **Klavdija Iskra** osvojila 2. mesto in **Katarina Simčič** 3. mesto.

Ivana Čekada je v kategoriji starejših deklic osvojila 3. mesto.

Marko Žele je v kategoriji dečkov osvojil 2. mesto, pri starejših dečkih pa je **Dejan Kljun** osvojil 1. mesto, klubski kolega **Jernej Surina** pa je pristal na 2. mestu.

Uspel nastop mladih selekcij je zaključil mladinec **Dean Majkič**, ki je v svoji kategoriji premočno osvojil 1. mesto.

SAMURAI V BENETKAH IN GORICI

Tekmovalci članske konkuren Karate kluba Samurai so v preteklih dn sodelovali na dveh velikih in kvalitetn karate turnirjih v Italiji, 6.12.98 tekmovali na Odprtem prvenstvu Italij tradicionalnem karateju v Gorici.

Turnir je zelo dobro organizirala Zve tradicionalnega karateja v Italiji, nastopali so vsi najboljši karateisti iz Italije (turnir štel za državno člansko prvenstvo) in gos iz cele Evrope. Karate klub Samurai zastopali dve članici, in sicer **Marjanca Š** ki se je na žalost v predtekmovanju zmotil izvedbi kate, zato jo je sodniški zb diskvalificiral in **Špela Muha**, ki se je v hi konkurenci prebila med finaliste ter v kon razvrstitvi zasedla 7. mesto.

Špela Muha je ta vikend nastopila še izredno kvalitetnem karate pokalu; Italijan karate federacija športnega karateja ga organizirala v mestecu Noalo v bližini Ben 9. pokal mesta Benetk v karateju je trajal dni, nastopilo pa je preko 400 tekmoval iz cele Evrope v mladinski in člans konkurenci v katah in bojih. Špela je v ka zaradi napake pri izvedbi kate zasedla mesto, zato pa je vtis popravila z nastopo bojih, kjer je osvojila srebrno medaljo, 2. mesto za predstavnico Italije.

MLADE SELEKCIJE KARATE KLUBA SAMURAI NA POKALU MESTA TRST

Za zaključek uspelega tekmovalne leta so v ilirskobistriškem karate klu poskrbeli tekmovalci mlajših selek malčki in malčice in starejši dečki deklice ter mlajši mladinci. Tako smo udeležili Mednarodnega pokala me Trst.

Na dobro organiziranem turnirj sodelovanjem Italije, Nemčije in Sloveni preko 180 mladimi tekmovalci smo dos naslednje rezultate:

Mateja Hrvatin je v konkurenci ma osvojila 1. mesto v katah, njena klub kolegica **Doris Brne** pa je po napaki v izvedbi kate pristala na 2. mestu.

Maja Kožar je osvojila 1. mest kategoriji mlajših deklic, **Saša Fatur** pa kategoriji višje dosegla 2. mesto.

V kategoriji starejših deklic je **Suza Logar** osvojila 3. mesto.

Anja Čekada, Matea Dogan Kristjan Dogančič, Tine Maljevac, Ma Urh, Nejc Glavaš, Sandi Berginc so v svo kategorijah vsi pristali na nehvaležnem mestu.

KOŠARKA

LESTVICA 4. KROGA ZIMSKE KOŠARKARSKE LIGE ILIRSKA BISTRICA 1998/99

A SKUPINA

1. ŠPORT BAR	**4**	**4**	**0**	**128: 83**	**8**
2. TRNOVO	**4**	**3**	**1**	**151:118**	**7**
3. VOIT	4	2	2	133:151	6
4. BIFE KOČANIJA	4	2	2	116:113	5
5. PALETE	4	1	3	139:139	5
6. BITNJA	4	0	4	118:181	4

B SKUPINA

1. PIVKA MLADI	**3**	**3**	**0**	**154:111**	**6**
2. KNEŽAK	**3**	**2**	**1**	**160:142**	**5**
3. KLUB ŠTUDENTOV	3	2	1	126:105	5
4. VELIKA BUKOVICA	3	1	2	99:120	4
5. PLAMA-PUR ml.	4	0	4	132:192	4