ZASAVC
OSREDNJA KNJIŽNICA CELJE
ŠTEVILKA 8, LETNIK 11
26.4.2001 CENA 270 SIT



Hedvika Kotar:
"BREZ TRDEGA DELA" NI USPEHA!

KOSTNA MOKA:
JO BOMO ŽGALI V ZASAVJU?

FOTO ASJA

ODPIRALNI ČAS: 8h - 19h
SOBOTA: 8h - 13h

ZAGORJE,
TRŽNICA POD URO
(03) 56 - 68 - 510

VLJUDNO VABLJENI!

AGENCIJA
REPUBLIKE SLOVENIJE
ZA PLAČILNI PROMET

1994 1995 1996 1997 1998 1999 2000

PRIHAJA NOVI **FI•PO 2001**

NA INTERNETU ŽE V APRILU

VAŠE POSLOVNE ODLOČITVE BODO IMELE TRDNEJŠO PODLAGO, ČE BOSTE UPORABLJALI

FI•PO

OMOGOČA PRESOJO BONITETE POSLOVANJA POSAMEZNIH GOSPODARSKIH DRUŽB

V FI-PU so zbrani podatki iz bilanc stanja in bilanc uspeha vseh posameznih gospodarskih družb v državi ter najpomembnejši kazalniki njihovega poslovanja za leta 1994 –2000.

AKTUALNO – NOVO

Agencija nudi tudi informacije o boniteti poslovanja za gospodarske družbe z območja Hrvaške in Makedonije.

Podrobnejše informacije so na spletni strani Agencije republike Slovenije za plačilni promet in po telefonu 03 56 26 022 (ga. Kreča).

FI•PO 2001

Internetni naslov : http://www.sdk.si/storitve.htm

MAZDA AVTOHIŠA KRŽIŠNIK ZAGORJE

Odlična oprema, omamna cena.



Mazda Premacy 1.8i 16V, 114 KM **3.390.417 SIT ali 30.500 DEM**

MAZDA: zaloga vseh novih modelov

USLUGE: servisiranje, avtokleparstvo, avtoličarstvo, avtovleka, rent a car,.....

PRODAJA: novi modeli, staro za novo, cenitve, odkup po eurotax - u +

(100.000 SIT - 150.000 SIT) DARILO AVTOHIŠE
OBIŠČITE NAS, VAS PRIČAKUJEMO

www. mazda.mms.si

MMS KREDIT & LEASING

mazda
Kržišnik Roman s.p.
1410 Zagorje, Selo 65
AVTOHIŠA KRŽIŠNIK

Tel.: (03)56 64-729
Fax: (03)56 68-359

odprto: od 8. do 18. Ure;
sobota: od 9. do 13. Ure

mazda

OSREDNJA KNJIŽNICA

POMEMBNEJŠE TELEFONSKE ŠTEVILKE:

POLICIJSKE POSTAJE

ZAGORJE: 03/56-61-002

TRBOVLJE: 03/56-21-102

HRASTNIK: 03/56-41-602

RADEČE: 03/56-81-002

LITIJA: 01/89-83-142

PROMETNE INFORMACIJE:03/ 56-64-420

TAXI: 0609/61-63-48

0609/63-31-07

ZDRAVSTVENI DOMOVI (DEŽURNE SLUŽBE):

ZD RADEČE: 03/56-88-207

ZD HRASTNIK: 03/56-44-006

ZD TRBOVLJE: 03/56-26-322

ZD ZAGORJE: 03/56-55-000

ZD LITIJA: 01/89-81-855

UVODNIK

Dan voda in dan Zemlje s(m)o zaznamovali s čiščenjem okolja, kar nam je več ali manj že prešlo v navado in prav je tako. Namreč, svojo svinjarijo se moramo naučiti sami za seboj pospraviti.

Kar lepo so nam Belgijci pokazali, kako se zaračuna tujo packarijo pospravljati. Pa bo šel davkoplačevalski denar še malo na tuje...

V zasavskih logih pa nekateri zelo odgovorni in poklicani ne vedo kaj bi, vsaj tak vtis dajejo, ko na jasno zastavljena vprašanja nočejo odgovarjati...

Sicer je sindrom nekomuniciranja z javnostmi značilen za zasavske gospodarstvenike in politike. S tem seveda mislim na globalen pomen javnosti, tudi notranje. Kaže, da bi krajši kurz iz komuniciranja kar marsikdo potreboval, očitno to postane takrat, ko se začno v tisku pojavljati demantiji, pojasnila, izjave... Vse to kaže na notranjo neurejenost, na nekomunikacijo. Ampak to je že drug problem...

Tudi vprašanje sposobnosti. Pa saj to sploh ni važno, kaj ne?

Ssicerpa, zaupajmo v mladost, saj so z organiziranjem "Kariere" in izpeljavo dogodka pokazali, da znajo!

Mojmir Maček

Kje je kaj:

4 Priznanja Gimnaziji

6 Litijski svetniki lomijo kopja

8 Kako z moko v Zasavju

10 Film o knapih

P2 35 let Vidrge

P7 Prvi maturanti iz litijske gimnazije

34 Otvorili so jih - tribune

Naslednjič izidemo 10.maja 2001!

Naslovnica: Hedvika Kotar (slikal Tomo Brezovar)

ZASAVCA izdaja Zasavc d.o.o., Cesta 20. julija 2c, 1410 Zagorje ob Savi, tel.: 03/56-64-166, 56-64-250, fax: 03/56-64-494, komerciala: 040/267-411. V.D.: Peter Ravnikar. Glavni in odgovorni urednik: Mojmir Maček. Uredniški odbor: Mia Južina, Peter Motnikar (Šport in Kronično), Fanči Moljk (Miš maš), Igor Gošte, Katja Sladič, Marta Hrušovar, Jože Ovnik, Branka Jan. Redakcija se zaključuje **ob ponedeljkih ob 12. uri.**

Računalniški prelom: Multima d.o.o., Kisovec. Prodaja in trženje: tel.: 03/56-64-166, 56-64-250, fax: 03/56-64-494, 040/267-411. Tisk: Padežnik, Laško Naslov uredništva: Zasavc, Cesta 20. julija 2c, 1410 Zagorje ob Savi. Tel.: 03/56-64-166, 56-64-250, fax: 03/56-64-494. Zasavc je štirinajstdnevnik, izhaja ob četrtkih. Letna naročnina znaša 6.318,00 SIT, I. polletje 2.916,00 SIT, II. tromesečje 1.468, 00 SIT, naročnina za tujino 119 DEM ali druga valuta v protivrednosti. V ceno je vračunan 8% DDV.

Odpoved naročnine sprejemamo v pisni obliki po obračunskem obdobju.

Nenaročenih rokopisov in fotografij ne honoriramo in ne vračamo. Brez dovoljenja urednika ponatis člankov ni dovoljen.

STAVKA V MEHANIKI PREKINJENA

V prejšnji številki smo objavili kronologijo stavke v trboveljski Mehaniki. Zapisali smo, da se je stavkovni odbor potem, ko je vodstvo podjetja izpolnilo del njihovih zahtev odločil, da stavko začasno prekine. V to jih je prepričala obljuba vodstva, da bodo preostali del poračuna plače za februar in še nekatere druge prejemke iz delovnega razmerja prejeli do 13.aprila. Čeprav zaposleni obljubljene razlike v zahtevanem roku niso prejeli, se za nadaljevanje stavke niso odločili. Predvsem zaradi tega ne, ker so prejeli sklep o prisilni poravnavi Mehaniki in bi bila stavka bolj kot ne neuspešna. So pa 18.aprila zaposleni prejeli plače za marec. Le te so bile izplačane le v višini tarifnih razredov, ki jih predpisujejo kolektivne pogodbe oziroma jih določa postopek prisilne poravnave. V treh mesecih, kolikor naj bi trajala prisilna poravnava, naj bi zaposleni prejeli del sredstev iz naslova premalo izplačanih plač in tudi iz naslova nadomestila za prehrano. V tem času bo tudi poznano, koliko zaposlenih bo po prisilni poravnavi še obdržalo zaposlitev.

Igor Gošte

1. DOBRODELNI KONCERT LIONS KLUB TRBOVLJE

Ni preteklo prav veliko časa, ko smo pisali o dobrodelni akciji Lions kluba Trbovlje in tudi tokrat ne moremo prezreti dejstva, da je to zares humanitarna organizacija in da svoje poslanstvo člani kluba jemljejo resno.

V sredo, 18. aprila 2001, to je tudi svetovni dan lionizma, je Lions klub Trbovlje v sodelovanju z Delavskim domom Trbovlje organiziral 1. dobrodelni koncert. To je bil koncert **Delavske godbe Trbovlje,** ki je vsem Trboveljčanom dobro poznana, da ne omenjamo njene svetovne slave. Pod vodstvom umetniškega vodje in dirigenta Alojza Zupana je, jih in še bo dosegala rezultate na zavidljivi ravni. O trboveljski Delavski godbi in o njenih članih bi lahko napisali mnogo zvenečih pohval in jih tudi bomo, ko bo praznovala svoj visoki jubilej - ustanovljena je bila namreč leta 1903...

Tokrat je bil namen koncerta, ki so ga organizatorji priredili, zbirati sredstva za nakup Braillove vrstice za slepega someščana, ki jo pri svojem delu, kjer je tudi zelo uspešen, nujno potrebuje.

V vabilu zapisano "1. dobrodelni koncert", da misliti, da jih bo še več, to pa je zagotovo znak, da humanost med nami živi in da se ljudje čedalje bolj zavedamo, da brez pomoči drug drugemu ni mogoče živeti, biti... Zato so ob tej priložnosti podelili priznanja donatorjem kluba Lions Trbovlje, Rihardu Hrenu, Francu Malgaju, Ludviku Hribarju ter Občinama Trbovlje in Zagorje.



Ker so Lions klubi humanitarna organizacija, razširjena po vsem svetu in ker ima svojo dolgoletno in zelo zanimivo zgodovino, si v naslednji številki Zasavca, ki izide ravno v tednu še ene velike svetovne humanitarne organizacije - v tednu Rdečega križa- preberite, kdaj, kje, kako in zakaj je nastala, kaj so njeni cilji in kdo so njeni člani.

Drži pa dejstvo, da smo vsi lahko humani in da bi tudi morali taki biti, pa članstvo v tej ali oni organizaciji gor ali dol. Od 7. do 13. maja imamo vsi priložnost, da se izkažemo na tem področju, če že v svojem vsakdanu pozabljamo na to.

In ne nazadnje - v dvorani Delavskega doma Trbovlje je bilo na 1. dobrodelnem koncertu še dovolj sedežev prostih za tako izkazovanje.

Marta Hrušovar

GOBEC NEWS NAGRAJEN

V okviru 1. festivala vzgoje in izobraževanja so v četrtek, 12.4.2001 podelili nagrade in priznanja najboljšim osnovnošolskim in srednješolskim glasilom. Izmed 43 srednješolskih glasil je komisija prisodila nagrado tudi elektronskemu časopisu Gobec News Gimnazije in ESŠ Trbovlje.



Ministrica za šolstvo, znanost in šport čestita mentorju Marjanu Kozjeku.

V obrazložitvi nagrade je komisija, pod vodstvom Mihe Mohorja, zapisala:

"Trboveljski tednik je elektronski časopis, ki ga dijaki posredujejo preko spletnih strani. S skupino dopisnikov uredništvo uspeva objavljati sveže in aktualne novice, kar ni vedno odlika šolskih glasil. Za vse, ki niso priključeni na internet, natisnejo papirno različico z naslovom Gobec news off line. Prispevki so inovativno grafično oblikovani, odlikuje pa jih izredno zrela satirična distanca do obravnavane tematike, ki jo razbremenjujejo prvine nonsensnega humorja."

Poleg pisnih priznanj so prejeli tudi skener, ki ga bodo uporabljali pri oblikovanju novih številk glasila. Še posebej so veseli, da je komisija opazila medmrežno povezavo z bralstvom. Nagrada je tudi priznanje zlitju tehničnih rešitev in vsebinske bogatosti časopisa.

Za tehnično plat časopisa skrbi tehnični urednik Jure Grom, za vsebinsko pa odgovorna urednica Tina Leskovšek s skupino dopisnikov. Mentor časopisa je Marjan Kozjek.

7. festival računalništva

V okviru 7. festivala računalništva in 25. državnega tekmovanje iz znanja računalništva za srednješolce 7. aprila je potekalo tudi tekmovanje za najboljšo spletno stran šole. Tega tekmovanja se je Gimnazija in ESŠ udeležila drugič in se zaradi velike izenačenosti na prvo mesto uvrstile spletne strani Gimnazije Ledina, Tehniškega šolskega centra Nova Gorica in **Gimnazije Trbovlje.** Sponzor tekmovanja je bila firma IBM Slovenija, ki je zmagovalcem podelila praktične nagrade v obliki dlančnih računalnikov in programske opreme. Člani komisije so še posebej pohvalili naše interaktivne spletne strani in nov portal – Gimnazija Info Center.

Dijaki, ki sodelujejo pri oblikovanju šolske spletne strani:

Jure Grom – webmaster, Sašo Kastelic, Tina Leskovšek, Tadej Beravs, Domen Barovič, Peter Vrtačnik, Peter Črnuta, Boštjan Milar, Tadej Kanižar in ostali občasni sodelavci in mentor Marjan Kozjek.



MEFISTOVA RAZMIŠLJANJA

1. Maj

Maj, mesec cvetoče pomladi, mesec ljubezni, mesec ptičkov in cvetja, še ne tako davno tudi mesec mladih in mesec, ko praznujemo praznik dela.

Termin praznik dela me že od nekdaj moti. Sedaj, danes, ta trenutek še toliko bolj, kot nekoč.

Zakaj?

Delo je pojem, ni oseba. Oseba postane šele, če iz besede delo naredimo izpeljanko d e l a v e c.

Če hočem loviti pike in torej postanem pikolovski praznika nimamo mi osebe, ljudje temveč pojem.

Ker pa pojem ne more praznovati, praznujemo mi, osebe. Ker pa sem pikolovec se sprašujem, kdo ima sploh pravico praznovati praznik dela, ki je pojem, če le tega spremenimo v osebek delavec?

Zakon določa, da je 1. maj praznik dela, dela prost dan, za katerega delavci dobijo pri plači plačilo, kot za vsak normalen delavni dan. Kaj pa osebe, ki so prijavljene na zavodu za zaposlovanje? Imajo te osebe sploh pravico do praznovanja praznika dela? Je to glede na terminologijo sploh lahko njihov praznik ali pa so jih tisti, ki so jih pometali na cesto obsodili na večno praznovanje dela saj imajo konec koncev vsak dan, dela prost dan. Glede na to, da te osebe na svojih nakazilih z naslova podpor in drugih raznih nadomestil, ki jim jih namenja država, nimajo posebno označenega plačila za plačan dela prosti delovni dan bi dejal, da ne.

Seveda bi bilo drugače, če bi se praznik imenoval praznik delavcev. DELAVCI SO NAMREČ VSI, TAKO TISTI, KI DELO IMAJO IN TISTI, KI DELO IŠČEJO. Saj je danes delo blago, ki se ponuja na trgu delovne sile. Razlika je samo v tem, da so nekateri pri prodaji svojega blaga v tem primeru svojih uslug uspešni drugi pa ne. Pa smo spet pri pojmih. Kdor dela služi, če služi zasluži. Lahko pa razmišljam tudi drugače. Kdor dela služi ali to pomeni, da ni delavec temveč sluga? Če ni, ker dela delavec temveč sluga, ima torej delavec ali sluga gospodarja. IN, ALI IMA TUDI GOSPODAR PRAVICO DO PRAZNOVANJA 1. MAJA PRAZNIKA DELA? Odgovor je vsekakor, da. Je pa vprašanje ali ima pravico do praznovanja praznika delavcev? Menim, prezpogojno ne!

Vsake toliko časa volimo. Izvolimo ljudi za katere menimo, da bodo kar najbolje zastopali naše interese.

Ljudje, ki naj bi nas zastopali so naši delavci ali sluge, mi pa njihovi delodajavci, torej gospodarji. Vse prevečkrat ali kar vedno se izkaže, da namesto vloge služenja ljudem prevzamejo vlogo gospodarjev nad ljudmi. Naša usoda se kar čez noč znajde v njihovih rokah ali bolje glavah. Postanejo naduti, nedosegljivi stik z nami, ki smo jih volili in jim dali delo pa jim postane odveč, naše težave so za njih težave nepomembnih posameznikov, pomemben je le še interes države. Država pa smo mi, vi in oni, torej vsi. Vsi niso enaki. Toda razlike so zelo majhne, premajhne.

Biti gospodar ni nekaj negativnega. Nasprotno. Biti gospodar pomeni neposredno odločati o usodi ljudi kot celote in s tem tudi o usodi vsakega posameznika. Tudi služiti je častno, če služiš zase in za dobrega gospodarja, ki z odnosom do delavcev le-tem dovoli obdržati njihovo dostojanstvo.

Ob praznovanju praznika dela, delavcev in dobrih gospodarjev želim vsem vse najboljše. Veliko dela in dobre plače delavcem ter pozitivne bilance poslovnih uspehov gospodarjem, ki cenijo delo svojih delavcev!

Moj današnji prispevek je večinoma v obliki vprašanj. Glede na različne usode, ki nas kot posameznike spremljajo in zadevajo si odgovore poiščimo vsak zase.

Delavski pozdrav - Mefisto!

OB 60.OBLETNICI OSVOBODILNE FRONTE

Ob državnem prazniku, Dnevu upora proti okupatorjem, se spomnimo Hrastničani tudi na Vitka Pavliča, ki so ga Nemci kot talca ustrelili 27.aprila 1942.leta v Mariboru. Rojen je bil 18.9.1918.leta v Hrastniku, v delavski, narodno zavedni družini z več otroki. Na Cesti padlih borcev stoji njegova rojstna hiša s spominskim obeležjem o njegovem prispevku pri organizaciji prvih odborov Osvobodilne fronte na hrastniškem področju.

Tovariš Lojze Ribič, nosilec partizanske spomenice 1941, je v spominih o liku Vitka Pavliča med drugim zapisal: "To je bil sposoben in ustvarjalen človek, skoraj malo preveč drzen."

Od julija 1941, ko je odšel med prve partizanske ilegalce, do februarja 1942. leta, ko so ga gestapovci ujeli v stanovanju v Trbovljah, je uspel navezati stike z zanesljivimi domačini v centru Hrastnika in Dola ter pri kmečkih domačijah po okoliških vaseh do Hude jame. Tovariš Ribič poudari: "Ko sem po njegovi smrti prevzel hrastniško področje in navezal stike s posamezniki in organizacijo OF, ki jo je ustanovil on, sem ugotovil, da je bila organizacija popolnoma nedotaknjena, nihče od naših ljudi ni bil v tem času aretiran od gestapa." To pa je bistvo moralnih vrednot, osebnosti Vitka Pavliča, ilegalca pri ustanavljanju mreže odborov OF. Vitko je bil žrtev izdaje, on pa ni nikogar izdal. Slava njegovemu spominu!

Pavla Zadobovšek

BOGATO NAGRAJEN PROJEKT »MOBILNA ELEKTRONSKA UČILNICA«

Podjetje 3Com je lani razpisalo natečaj za uporabo moderne informacijske tehnologije v vzgojno-izobraževalnem procesu. Na natečaj se je prijavilo 1700 šol iz celotnega sveta, nagradni fond je znašal preko 1.000.000$. V prijavi je bilo potrebno predstaviti lasten projekt uporabe IT pri poučevanju. Izbrali so 150 projektov, med drugimi tudi tri šole iz Slovenije in sicer Srednja ekonomska šola iz Maribora, Poslovno-komercialna šola iz Celja in **Gimnazija in ESŠ iz Trbovelj.**

Delovni naslov nagrajenega projekta je "Mobilna računalniška učilnica". V projektu so predvideli uporabo mobilnih računalnikov in brezžičnih omrežij za uporabo podatkovnih in informacijskih virov pri pouku različnih učnih vsebin in predmetov. Velja poudariti, da ne gre za utopični projekt, ampak projekt, ki je že v tem trenutku tehnično izvedljiv. Največja težavo pri realizaciji pa predstavljajo organizacijski in finančni vidiki projekta.

V petek 13.4.2001 je direktor podjetja 3Com Adria Matjaž Lenassi v prisotnosti predstavnikov podjetja Unistar nagrajenim šolam podelil priznanja za nagrajene projekte. Poleg priznanj pa bo vsaka izmed šol prejela še 25 mrežnih kartic, visoko zmogljivo opremo za povezovanje računalnikov in enoto za povezavo v omrežje Internet. Podarjena oprema je vredna skoraj 4.000$.

3Comovo opremo bodo Trboveljčani uporabili za posodobitev omrežja v računalniški učilnici. Tako bo v novem šolskem letu hitrost omrežja dvignjena iz sedanjih 10Mb/s na novih 100Mb/s, kar jim bo omogočalo tudi razvoj novih multimedijskih vsebin za potrebe pouka.

IZREDNA SEJA OBČINSKEGA SVETA LITIJA

PO DOLGI RAZPRAVI OSNUTEK OBČINSKEGA PRORAČUNA SPREJET.

Proračun občine, vsakoletni najpomembnejši občinski dokument, je za letošnje leto v večini slovenskih občin že sprejet. V Litiji pa so svetniki dobili šele osnutek na svoje svetniške klopi v začetku aprila in ker kot točka dnevnega reda na aprilski redni seji ni prišla na vrsto, je župan sklical za sprejem osnutka proračuna izredno sejo.

V letošnjem letu naj bi se v občinski blagajni nabralo skupaj 1,77 milijarde, planiranih odhodkov pa je za 1,86 milijarde in primanjkljaj (razlika med prihodki in odhodki) dosega skoraj 88 milijonov tolarjev. 0.5 milijarde tolarjev pa znašajo predobremenitve iz lanskega leta (obveznosti sprejete na podlagi lanskega proračuna, zapadle v plačilo v letošnjem letu).

Gornje številke so bile predmet 22-tih (od 26-tih) svetnikov – razpravljavcev v razpravi o osnutku proračuna 2001, ki je trajala pozno v noč. Vsak razpravljavec je v glavnem videl probleme svoje krajevne skupnosti, kar pa so na kraju potrdili tudi predsedniki krajevnih skupnosti, ki so bili na seji prisotni in opozorili na stalne probleme pri sprejemanju proračunov. Za delo krajevnih skupnosti je premalo denarja in da se morajo v letošnjem letu zagotoviti sredstva tudi za izhajanje občinskega glasila »Glasilo občanov«. Izdajanje je bilo prekinjeno v lanskem letu.

FRANCI ROKAVEC, predsednik Nadzornega odbora je povedal :

»Občina Litija je dobila v letu 1999 skoraj 100 milijonov tolarjev iz državnega proračuna, za letos pa je teh sredstev planiranih samo 42 milijonov tolarjev. Prepričan sem, da bi bilo, če bi opravili vse aktivnosti, teh sredstev lahko več. Zato bi moral biti sprejet tudi program investicij s katerimi bo občina kandidirala na razpisih pristojnih ministrstev oziroma državnih institucij. Poleg tega pa je potrebno, da v skladu z zakonom o javnih financah, ob sprejemanju proračuna sprejmejo tudi programi in pa finančni načrti vseh javnih zavodov in javnega komunalnega podjetja.«

PETER BRUNČEK (SLS SKD),

je zahteval 200 milijov tolarjev za zapiranje smetišča v letošnjem letu.

ALEKSANDER GOMBAČ (LDS),

je zahteval, da se na levem bregu Save ob stanovanjskih blokih na Stavbah naredi oziroma podaljša že začeti obrambni zid in da se zagotovijo sredstva za sofinanciranje kreditov, za obnovo fasad na Valvasorjevem trgu.

MARKO JUVANČIČ (SLS SKD)

se je spraševal, kje so prihodki od poslovnih prostorov in prodaje stavbenih zemljišč.

»Nekdo v naši občini želi ukiniti parlamentarno demokracijo. Ni dopustno, da se jemljejo sredstva političnim strankam, ki jih potrebujejo za svoje delo,« ji še dodal.

Do drugega branja letošnjega proračuna v mesecu maju pa mora župan sklicati vse predsednike krajevnih skupnosti v občini, sestavljavec proračuna pa proučiti vsak predlog iz razprave. Koliko od njih bo sprejetih, pa bomo videli in lahko tudi brali v mesecu maju 2001, če bo proračun v drugem branju sploh prišel pred svetnike.

FRANCIJA ROKAVCA,

poslanca v državnem zboru in predsednika nadzornega odbora Občine Litija pa smo ob tej priliki tudi vprašali, zakaj na zadnji redni seji občinskega sveta ni bil sprejet zaključni račun za leto 1999, ampak ga je po razpravi župan umaknil?

»Nadzorni odbor je formalni pregled zaključnega računa Občine Litija za leto 1999 zaključil v oktobru 2000, občiski svet pa je poročilo o pregledu le tega sprejel v okviru prve obravnave Odloka o zaključnem računu 15. novembra lani. Pri sprejemanju sklepov ob 1. branju zaključnega računa, je bil med drugim sprejet tudi sklep, da župan do 28. februarja 2001 posreduje občinskemu svetu poročilo o odpravljenih nepravilnostih, ki so sestavni del poročila.

Nadzorni odbor je po preteku navedenega roka dvakrat zahteval od župana omenjeno poročilo. Le to je bilo posredovano na zadnjo sejo nadzornega odbora dne, 02. aprila 2001. S tem pa se Nadzorni odbor ne more strinjati, saj ne vsebuje odgovorov na tri poglavitne ugotovljene nepravilnosti : pogodbe o pogodbenih delih, izvensodnih poravnavah in ugotovitvah proračunske inšpekcije ministrstva za finance.

Ocenjujem, če bi bilo zahtevamo poročilo posredovano tako nadzornemu odboru, kakor tudi občinskemu svetu, ne bi prišlo do zapletov na zadnji seji občinskega sveta.«

IZ SEJE OBČINSKEGA SVETA ZAGORJE

VENDARLE DENAR TUDI ZA ZASAVCA

Konec marca so imeli člani občinskega sveta že 16. sejo v tem mandatu. Obravnavali so dokaj obširni dnevni red, le v obratnem vrstnem redu. Predvsem zaradi zadržanosti župana **Matjaža Švagana,** ki se je svetnikom pridružil uro kasneje. Tako so najpomembnejšo točko dnevnega reda, občinski proračun za leto 2001, obravnavali in sprejeli ob koncu seje. Še pred sprejemom je v svojem imenu in s podporo KS Čemšenik svetnik **ZLSD Emil Štern** vložil amandma k predlaganemu proračunu. Svetnike je pozval, da naj podprejo modernizacijo in asfaltiranje (vsaj del) ceste Izlake- Parkljev mlin-Čemšenik v tem proračunskem letu 2001. Večina svetnikov njegovemu predlogu ni bila naklonjena, za jih je glasovalo šest. V proračunu pa je vključenih tudi nekaj sredstev za lokalne medije. Radio Trbovlje in TV Center naj bi dobila po približno 3 mio SIT, Snoopy in na predlog **Antona Kobana (SDS)** tudi Zasavc pa po 500 tisoč SIT. **Andrej Dolšina (NSi)** je v imenu komisije za kmetijstvo predlagal zvišanje postavke za kmetijstvo, kar pa ni bilo sprejeto.

Svetniki so na seji le z enim glasom proti **(Vesna Cevtič, LDS)** podprli 9% povišanje cen pogrebnih storitev in s tremi glasovi proti **(Marjan Kovač, Vesna Cvetič in Dragica Jazbec)** 34% povečanje cen komunalnih storitev-odvajanje komunalnih in padavinskih voda in za čiščenje komunalnih in padavinskih voda.

Med pobudami, ki so jih svetniki naslovili na občinske službe velja omeniti pobudo **Vekoslava Ajtiča (LDS),** da naj se na nek način uredi prometni režim (ovire na cesti) oz. poveča varnost stanovalcev ob enosmerni cesti v stanovanjskem naselju Cesta zmage (med Salonom M in prodajalno Trgoavto). **Alojza Pavloviča (LDS)** je zanimalo, kdaj in če sploh bo postavljen nov most med Sve-o in Tušem. Odgovor **Iva Vrtačnika** se je glasil, da že potekajo intenzivnosti za izgradnjo novega mostu s pločnikom. Gradnja naj bi se začela čez dober mesec in pol. Dolšina je predlagal , da ob 10 letnici osamosvojitve praznujejo tudi s postavitvijo obeležja ob lipi, ki so jo pred desetimi leti posadili v parku pri Kulturnem centru DD.

Igor Gošte

CESTNI RONDO NA TRGU REVOLUCIJE

Občina Trbovle že nekaj časa pripravlja skupno s projektantsko organizacijo rešitev cestnega prometa na območju Trga revolucije v Trbovljah. Križišče in ceste, ki gravitirajo na to osrednje križišče pred Banko Zasavje in Rudisom, predstavljajo že dolga leta ozko grlo na glavni cesti v Trbovljah, ki je tudi najprometnejša. Po izbrani varianti, od treh možnih, so se odločili za zgraditev rondoja - krožišča na tem območju. Zgradili naj bi ga med poslovno zgradbo Rudisa in staro Fortejevo hišo, ki še domala edina predstavlja staro naselje Vode. V teku je vprašanje pridobitve zemljišč in pa dajanje soglasij. Nekatera podjetja in drugi lastniki so z predlogom soglašala, od nekaterih pa občina soglasje še pričakuje. Letos nameravajo pripraviti vso dokumentacijo, prihodnje leto pa bi z deli pričeli. Upajo, da bo na voljo tudi potreben

IL

PRESTAVITEV PROIZVODNJE NV TALILNIH VLOŽKOV IZ MEHANIKE TRBOVLJE

V Mehaniki Trbovlje so dlje časa opravljali montažo NV talilnih vložkov za potrebe gospodarske družbe ETI Izlake. Pogodbeno sodelovanje je postalo problematično v nekaj zadnjih mesecih, ko so se potrebe po teh izdelkih krepko povečale in je povpraševanje znatno preseglo z letnim načrtom določene količine.

V času povečanega povpraševanje je družba ETI pogodbenemu partnerju pravočasno dostavljala mesečne načrte z zahtevanimi količinami in tipi talilnih vložkov. V Mehaniki so te načrte pisno potrjevali, dejansko izdelane količine pa so za načrti precej zaostajale. Ob tem je družba ETI, da bi jim pomagala doseči večje količine, vsak mesec napotila v Mehaniko želeno število svojih delavcev.

Povpraševanje po NV talilnih vložkih v ltošnjem letu še narašča, tako da je bilo sredi marca že znano, da bo potrebno v obdobju od aprila do junija količine povečati za dodatno tretjino. Ob upoštevanju trenutnega stanja v Mehaniki in dejstvu, da so se povečale potrebe po predmetnih varovalkah, so v začetku aprila tekli intenzivni pogovori med družbama. Končna odločitev je bila, da družba ETI preseli proizvodnjo v svoj obrat v Gabrskem, ker predstavniki Mehanike niso mogli zanesljivo jamčiti, da bodo izdelali potrebne količine talilnih vložkov. V družbi ETI jih je pri sprejemanju odločitev vodilo predvsem dejstvo, da gre za enega izmed njihovih strateških programov, kjer niso dopustna kakršnakoli odstopanja od zahtev kupcev.

Družba ETI je vso opremo preselila v svoje še nezasedene prostore v Gabrskem, kjer od lani teče tudi proizvodnja NV talilnih vložkov Jean Mueller. Delo pri montaži vedno pogodbeno opravlja tistih šestnajst delavk, ki so to delale vMehaniki, dodatno pa še osem delavk Mehanike, tam zaposlenih za nedoločen čas. V družbi ETI so se odločili za takšen način reševanje težav, ker so želeli nemoteno in čimbolj kvalitetno zadovoljevati potrebe njihovih kupcev.

V TRBOVLJAH IZBIRAJO TURISTIČNE SPOMINKE

Turistično društvo Trbovlje je v teh dneh razpisalo javni natečaj za izbor najboljših turističnih spominkov Trbovelj v lčetu 2001. Na natečaju lahko sodelujejo samo avtorji s spominki in idejami, ki prepoznavno in izirno predstavjajo na temo: kulturna in naravna dediščina, turistični objekti, da jih je možno izdelati v večji količini za prodajo in so prvič javno predstavljeni.

Vse dodatne informacije lahko dobite na omenjenem Turističnem društvu ali po telefonu 56-22-551.

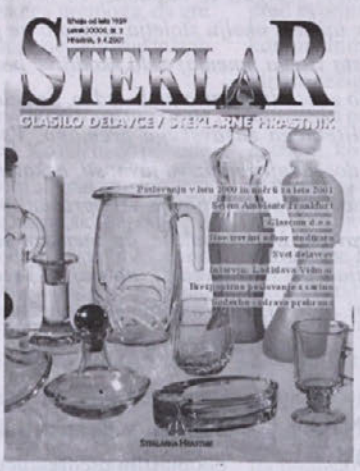
FRIZERSKI SALON ANA NA NOVI LOKACIJI

Frizerski salon Ana, ki je imel svoje prostore vrsto let na Trgu franca Kozarja 7, so v zadnjem tednu aprila preselili na novo lokacijo - nekaj deset korakov niže oziroma bliže h križišču. Tu je imela prej svoj prostor čistilnica - na Trgu franca Kozarja 14a - v sosedstvu s skladiščem pošte. "Delovni čas ostaja enak kot prej," pravi Ana Gomboc, vodja salona, "to je vsak dan od 7. do 19.ure in ob sobotah od 7. do 12.ure." Prostor je uredila v kratkem času zelo prijetno, da se bodo stranke gotovo dobro počutile. Ker pa nekatere ne želijo čakati, se rade najavijo tudi po telefonu. Nova telefonska številka je: 56-41-499.

Fanči Moljk

STEKLAR V NOVI PREOBLEKI

Aprilska številka Steklarja je izšla v novi preobleki, ki so jo zasnovale oblikovalke, uredniški svet pa je zasnoval nekaj vsebinskih sprememb. "Odslej bomo poskušali zajeti vse sklope dejavnosti, ki so vezani na poslovanje Steklarne in njenih hčerinskih podjetij...," piše glavni urednik Soniboj Knežak. Bralce Steklarja vzpodbuja, da sodelujejo s svojimi predlogi, da bo vsebina še bogatejša. Sicer pa je pestra tudi ta številka. Direktor Stojan Binder je objavil letno poročilo o poslovanju steklarne za leto 2000 in poslovna pričakovanja o poslovanju steklarne za leto 2000 in poslovna pričakovanja za leto 2001. O uveljavljanju Glascoma d.o.o. na slovenskem tržišču pa piše Lea J.Jekočevič. Vili Petrič in Severina T.Šprogar poročata o sejmu Ambiente 2001 v Frankfurtu, ki je bil od 16. do 20.februarja. Steklarna je predstavila letos dva nova vrča za pivo, ki sta imela pozitiven odmev. Z Ladislavo



Vidmar, nagrajenko dneva stekla in svetlobe, je prijetno pokramljala Marinka Anžlovar, Soniboj Knežak pa je prikazal probleme steklarske godbe in predstavil delovanje sveta delavcev, za katerega je prevzel profesionalno vodenje. Na štirinajstih straneh, kolikor jih premore aprilska številka Steklarja, pa je še več zanimivih sestavkov.

Fanči Moljk

PRIPRAVA ZEMLJIŠKIH PARCEL ZA OBRT IN INDUSTRIJO

Občina Trbovlje si zalo prizadeva, da bi se obrtna in industrijska zmogljivost znova povzpela na nekdanjo raven na področju občine, kar je seveda povezano tudi z zaposlovanjem večjega števila občanov, ki so sedaj brez dela ali so na čakanju. Da bi se trend končno obrnil navzgor, pripravljajo v ta namen zemljiške parcele na raznih območjih. Tako je na območju bivšega dnevnega kopa premoga na Neži še vedno nekaj zazidljivih parcel namenjenih za obrt in industrijo, v pripravi pa je že nekaj časa za iste namembnosti južni predel Trbovelj na območju Nasipov, deloma pa tudi višje. Tu naj bi v naslednjih letih postopoma zrasla nova obrtna in industrijska podjetja. Na voljo naj bi bilo 6,5 ha na novih razpoložljivih zemljišč z 21 gradbenimi parcelami. Težave bodo nastopile, ko bo treba najti nadomestna stanovanja za stanovalce na tem območju. Tu namreč stoji večje število stanovanjskih hiš, ki jih je pred desetletji zgradil Rudnik Trbovlje za svoje zaposlene in njihove družine.

TL.

APRILSKE OBRTNIŠKE NOVICE

Sekretarka Območne obrtne zbornice Hrastnik Jolanda Gobec je v aprilskih Obrtniških novicah namenila uvodne misli zamenjavi oziroma popravljanju več kot 20.000 obrtnih dovoljenj. Da se dejavnosti uskladijo z SKD in Listo A in B. V rubriki Obrt in zakonodaja navaja spremembe pravilnika o obratovalnem času prodajaln, kjer poudarja, da urnika obratovalnega časa ni več potrebno prijavljati na občini pred začetkom koledarskega leta, ampak le ob spremembi urnika. Obrtnike seznanja tudi z razpisom Regionalnega centra za razvoj Zagorje glede razpisa za dolgoročne kredite. Najobsežnejša je rubrika, ki pojasnjuje povračilo prispevkov delodajalcem, ki se samozaposlijo ali zaposlijo brezposelno osebo. Pozdravlja pa tudi novo članico med obrtniki Stanko Kostanjšek, ki je na Marnem 51 odprla nov frizerski salon SB Stayling s.p. Dejavnost šiviljstva pa je sredi aprila odjavila Cvetka Pogačnik s.p. Na Selah 19a z Dola.

Fanči Moljk

PLAZ V STUDENCAH UKROČEN

Delavci GD Hrastnik so se kar dva meseca ubadali s plazom v Studencah, ki je grozil lokalni cesti. Sanacije so se lotili z gradnjo betonskega zidu. Cesta do spomenika pod Ano in prito Studencam je bila večkrat zaprta, saj je bilo precej prevozov težkih tovornjakov. Sanacijo je financiral sektor trajnih sanacij pri ministrstvu za okolje in prostor, predračunska vrednost pa znaša dvanajst milijonov tolarjev.

Fanči Moljk

KAM Z ŽIVALSKIMI ODPADKI?

Vedno kadar se v nekem okolju pojavi kaj novega, skrivnostnega- lahko se kasneje izkaže tudi, da nič slabega- se v javnosti sprožajo različna vprašanja, mnogi vnaprejšnji (brez strokovne podlage) odgovori in mnogokrat tudi strahovi. Nekaj podobnega se sedaj dogaja v Sloveniji in tudi v našem okolju, ko gre za predvideni sežig živalskih odpadov (kostne in pirne moke, maščob). Še pred leti, pred izbruhom zloglasne BSE, parkljevke in slinavke takšnih razsežnosti, se je le malokdo spraševal, kam »izginejo« živalski odpadki. Le redki so se spraševali, tisti verjetno, ki so bili vsaj kolikor toliko seznanjeni z vsakodnevnimi ogromnimi količinam teh odpadkov, kje jih skladiščijo, sežigajo ali kje jih zakopljejo v zemljo. Težko je trditi, a verjetno smo nekaj teh odpadkov tudi zaužili. Tako ali drugače. Kar naenkrat pa s(m)o vsi v Sloveniji postali pravi strokovnjaki o škodljivosti ali neškodljivosti sežiganja, skladiščenja živalskih odpadkov. Tudi v Zasavju se jih je našlo mnogo, ki prisegajo na škodljivost na okolje pri sežiganju. Kakor hitro se je v našem okolju začelo šušljati, da bi lahko tudi v nekaterih zasavskih podjetjih, ki so izkazala pripravljenost sežigati te odpadke, so nekateri že sprejemali prve javne izjave o nestrinjanju. Čeprav v taistem okolju stoletja sežigajo ne prav kvalitetni premog, ki pa ima (tako stroka kot javnost sta istega mnenja) zelo škodljive posledice na okolje in na prebivalstvo. Pa tega niso nikoli javno »obsodili« oziroma le redko. Še celo mnogi so in podpirajo še nadaljnje kurjenje dokaj nekvalitetnega zasavskega premoga. Vsekakor so tudi zaradi mnogih nedorečenosti in tudi zaradi dosedanjega odziva javnosti, nekateri v odgovorih previdni. Veseli pa smo, da so bili razen Termoelektrarne Trbovlje vsi vprašani pripravljeni odgovarjati na naša vprašanja. V TET so se opravičili in povedali le, da zaenkrat še ne morejo dati točnih odgovorov. Po neuradnih informacijah pa smo izvedeli, da naj bi predstavniki TET obiskali eno izmed termoelektrarn v sosednji Avstriji, kjer naj bi sežigali živalske maščobe. Tudi na osnovi tamkajšnjih izsledkov, naj bi se kasneje odločali o tem, ali bodo v svojih pečeh opravili interventni sežig pirne moke ali ne.

KAJ MENIJO O SEŽIGANJU ŽIVALSKIH ODPADKOV ZASAVSKE POLITIČNE STRANKE?

V svojem sporočilu za javnost so npr. člani **OO SNS Trbovlje** zapisali, da je žal tako, da kostne moke, ki se kopiči, ni moč odstraniti drugače kot s sežigom. Glede na zagotovila pristojnih vladnih institucij, kot je zapisal njihov predsednik in poslanec **Bogdan Barovič**, sežiganje tehnično tehnološko ni zahtevno, emisijsko pa ni nevarno. Kljub temu v SNS zahtevajo, da vlada pred začetkom sežiganja najprej javno in znanstveno dokazljivo javnost seznani o tovrstnem sežigu. Ko bo dokazana neškodljivost, sežiganju v Trbovljah ne bodo nasprotovali. Zahtevajo pa, da vlada lokalni skupnosti plača primerno ceno za sežiganje, ter da transport in skladiščenje teh odpadkov ne bo dodatno obremenilo okolje. Seveda pa je njihova največja zahteva v tem, da se ob morebitnem sežiganju opravlja stalna in natančna kontrola (tudi vpliv na okolje).

Svoje stališče so nam na uredništvo poslali tudi zagorski **socialdemokrati oziroma mag.Miro Draksler.** V njem navaja, da so v SDS za sežig kostne in pirne moke ter živalskih maščob, vendar le pod pogojem, da so v zasavskih podjetjih takšne peči, ki zagotavljajo kakovosten sežig. To pa pomeni neoporečnost dimnih plinov ter ekološko obravnavan pepel.

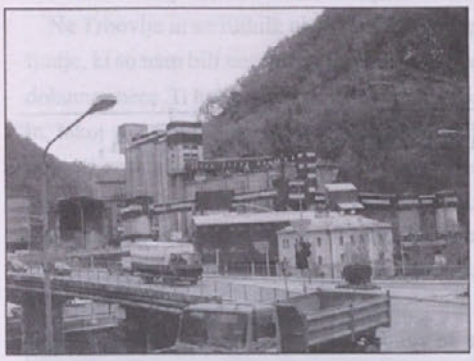
In kaj menijo o sežiganju živalskih odpadkov v TET ali v Cementarni **Zeleni Trbovlje?** Po pooblastilu predsednice je odgovore oblikoval **Branimir Bajde**. Povedal je, da nasprotujejo sežiganju kostne moke in živalskih maščob na območju Trbovelj, vse dotlej, dokler ne bo čistilne naprave v TET. Glede na predvideno večje zapraševanje pri evnetualnem sežiganju kostne moke v našem okolju (izkušnje iz Nazarij in Anhovega), je v trboveljski občini potrebno najprej vsem zagotoviti vodooskrbo iz javnega vodovodnega omrežja, ne pa da še sedaj v nekaterih naseljih (na Dobovcu npr. 40 gospodinjstev) uporabljajo kapnico. Ko bosta izpolnjena ta pogoja in še nekateri drugi povezani s Cementarno, bi se bili Zeleni o sežigu pripravljeni pogovarjati. Seveda le na osnovi argumentov za oz. proti. Seveda bi bilo potrebno takrat merilne naprave (tudi s primerno mobilno postajo) za ugotavljanje prekomernega onesnaževanja dopolniti ter potem občane dnevno seznanjati z rezultati merjenj. In kje so si Zeleni Trbovelj pridobili ustrezno strokovno mnenje? Predvsem so prisluhnili besedam **dr.Pluta**, ki je dejal, da Zasavje ne prenese nobenega dodatnega onesnaževanja. Budno so spremljali tudi poskusne sežige v Nazarjih in Anhovem, kjer po njihovem, niso bili doseženi najboljši okoljevarstveni rezultati. Vprašali smo jih tudi, ali menijo, da so živalski odpadki pri sežiganju bolj škodljivi na okolje kot zasavski premog? Bajde pravi, da mu je znano, kako je ta premog škodljiv, kakšni pa bi bili rezultati morebitnega sežiganja živalskih odpadkov pa ni toliko poznano, da bi lahko delali realno primerjavo. Dejstvo pa je, pravi, da je Zasavje moralo sprejeti premogove saje, saj se morajo odpadki vračati tja oz. ostati tam, kjer se je uporabljala osnovna surovina. Naj se ti odpadki po istem sistemu vračajo tudi to pot. Z nastajanjem odlagališča klavniških odpadkov, kakor tudi s sežiganjem v Zasavju, bi si Zasavje podpisalo dokončno obsodbo ODPISANE REGIJE. Če do tega pride, bodo Zeleni najostreje protestirali in so se pri tem pripravljeni združiti z vsemi enako mislečimi.

V CEMENTARNI NE SEŽIGAJO ZDRAVIL, ŽIVALSKE ODPADKE BI

Direktor Cementarne in nekdanji trboveljski župan **Janez Malovrh** je za Zasavca povedal, da je iz večih razlogov Cementarna zainteresirana tako za sežig živalskih maščob, kakor tudi za sežig kostne moke. Njihova rotacijska peč za proizvodnjo klinkerja je namreč primerna za sežiganje, saj je temperatura v kurišču nad 2000 stopinj C. Njihovo mnenje je, da mora sedanja generacija naslednjim zapustiti čimbolj neokrnjeno naravo brez deponij odpadkov. Pri sežigu odpadkov v njihovi peči, bi se pepel vgradil v klinker in ne bi bilo nobenih ostankov po sežigu, produkti izgorevanja pa so voda in CO_2. Poudaril je še, da sežig sekundarnih odpadkov zmanjšuje emisijo CO_2, saj se pri sežigu sekundarnih goriv zmanjšuje poraba primarnih goriv. »Jasno je, da je Cementarna zainteresirana za sežig tudi iz ekonomskih razlogov, saj bi tovrstni sežig pomenil pocenitev proizvodnje in bi omogočal konkurenčnost našega cementa, v primerjavi s cementarnami, ki sekundarna goriva že uporabljajo. Seveda je to odvisno tudi od tega, koliko bo tisti, ki mora maščobe uničiti, pripravljen plačati.« navaja v odgovoru direktor Cementarne. (Država za sežig Belgiji plačuje okoli 60 tolarjev. na kilogram, domača podjetja naj bi iztržila približno pol manj, op.p.) Sicer pa v Cementarni trenutno kot gorivo za rotacijsko peč uporabljajo dve vrsti goriv s komercialnim nazivom: »Kurilno olje srednje« in/ali »Kurilno olje težko«, ki pa obe vsebujeta po 1% S. Ker se v javnosti velikokrat sliši, da v Cementarni sežigajo tudi nekatera »goriva« kot so zdravila, topila, smo direktorju zastavili vprašanje, ali govorice držijo? Dejal je, da v Cementarni že od leta 1991, ko je občina Trbovlje sprejela odlok o prepovedi sežiganja odpadkov, ne sežigajo nobenih. »Gre le za lažne trditve oz. namige!« Dodal je še, da pa v nekaterih cementarnah po svetu sežigajo t.i. »škodljiva goriva« in tako v veliki meri zmanjšajo stroške za

gorivo oziroma še celo zaslužijo s sežiganjem.

Vsekakor pa v Cementarni spoštujejo okolje in odločitve okolja v katerem živijo in ga-jih bodo tudi v bodoče. Upajo le, da bo v bodočnosti, če ne prej pa takrat, ko bo deponiranje odpadkov bistveno dražje, tudi lokalno okolje upoštevalo strokovne argumente. Menagiranje odpadkov je danes dober posel, ki izredno hitro raste in omogoča delo in prihodke ter je za okolje glede na strokovne pristope tudi z vidika okoljevarstva dolgoročna rešitev problemov z odpadki.



Za Cementarno bi pomenil sežig živalskih odpadkov tudi večjo konkurenčnost cementa.(Slika PRAV)

PREVIDNI ZASAVSKI ŽUPANI IN OPTIMISTIČNI DRŽAVNI SEKRETAR SLOKAR

Odgovore smo poiskali tudi pri županih v Zagorju, Trbovljah in v Hrastniku. Hrastniški župan in poslanec **ZLSD Leopold Grošelj** nam je povedal, da je občina Hrastnik načelno proti sežiganju odpadkov, izhajajoč iz tega, da je Zasavje že sedaj preveč onesnaženo. Pravi, da so v občini v zadnjih desetih letih v zvezi z zagotavljanjem čistejšega okolja naredili veliko, zlasti na področju odpravljanja onesnaževanja z SO2, zato na kakršnekoli obremenitve ne pristajajo. »Vsekakor pa bi , če bi prišlo do pobude sežiganja teh odpadkov v Zasavju, zahtevali temeljito analizo vplivov na okolje, vključno s predlogi za odpravo eventualnih posledic, zlasti če bi se sežiganje vršilo v Termoelektrarni Trbovlje, ker je deponija elektrofilterskega pepela oz. ostankov izgorevanj v TET na območju hrastniške občine,« je še povedal Grošelj.

In kaj o sežigu v Zasavju meni **trboveljski župan Ladislav Žiga Žgajnar?** Najprej smo ga vprašali, če so v občinskem svetu že sprejeli kakšne odloke, ki bi dovoljevali sežiganje živalskih odpadkov? Župan nam je povedal, da zaenkrat o tem še niso sprejeli odloka, so pa na zadnji seji obravnavali tematiko sežiganja kostne moke (živalskih maščob) v Trbovljah (v Cementarni). Na seji je svetnik in direktor Cementarne Janez Malovrh podal primerjalno analizo kurjenja živalskih maščob in mazuta, premoga iz Avstrije (s podobnih cementarn kot je v Trbovljah). Iz te in drugih analiz je razvidno, da je maščoba čistejši energent kot npr. mazut ali premog. Stališče občinskega sveta je bilo, da če bo na republiškem razpisu za sežig izbrana Cementarna ali drugo podjetje, da naj se pripravijo dodatne analize kurjenja maščob v njihovi peči. Podobno je njegovo stališče tudi, ko gre za interventni sežig pirne moke v TET, ki je trenutno uskladiščena v Kočevju. Nekatere dogovore o tem so opravili že tudi z državnim sekretarjem na Ministrstvu za okolje in prostor **mag. Markom Slokarjem.** Sicer pa je županovo mnenje o sežiganju živalskih odpadkov, tudi na osnovi dosegljivih podatkov glede na kurjenje trboveljskega premoga, da gre za čistejši energent, tudi kar se tiče emisije težkih kovin.

»Seveda pa sam o interventnem sežigu pirne moke v TET ne bom odločal. Ko naj bi do pobude (zahteve) za sežig prišlo, bom sklical izredno sejo občinskega sveta in tam se bomo skupaj odločili ali je dovolj, da o tem odločajo le svetniki ali bo potrebno vprašati tudi ostale občane,« je dodal župan. Na vprašanje, ali je že imel kaj razgovorov z župani sosednjih občin, je odgovoril, da se z njimi še ni pogovarjal. Pravi pa, da so prejeli mnenje občinskega sveta Zagorje, kjer svetniki navajajo, da so proti sežiganju živalskih odpadkov v Trbovljah. Za konec je še dejal, da ne želi prehitevati, ampak želi najprej pridobiti vse ustrezne podatke in analize (podatek ali je tehnično-tehnološko sploh mogoče sežigati pirno moko v TET, ali bo država prispevala denar za morebitne tehnične posege v kotel in kurišče).



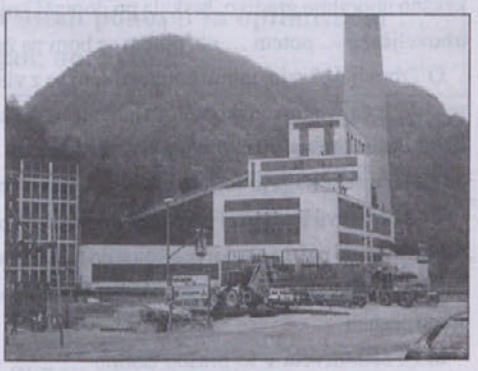
»Ne želim prehitevati« (Slika I.G.)

Že omenjeni državi sekretar **mag.Marko Slokar** je povedal, da ko so v anhovski cementarni z maščobami nadomestili mazut, se je izkazalo, da so maščobe okolju mnogo bolj prijazne kot mazut. Podobne poskusne sežige so opravili tudi v Glinu Nazarje in tudi tam jim je uspelo izdatno zmanjšati emisije.

Svoje odgovore so nam posredovali tudi v zagorski občini. V dopisu je **tajnik občine Branko Omahne** zapisal, da je dejstvo, da je njihov občinski svet na svoji 16.seji na pobudo **župana Matjaža Švagana** izrazil nestrinjanje s predvidenim sežiganjem kostne moke in živalskih maščob v Cementarni Trbovlje, saj je menil, da je t.i. »ničelno stanje« okolja v Zasavju že tako obremenjeno, da bi bilo vsakršno dodatno nedopustno. Zadnja dogovarjanja predstavnikov trboveljske občine in TET z dr.sek. Slokarjem glede poskusnega sežiganja kostne moke v TET sicer na nek način razumejo zaradi dimenzij, ki jih povzroča problem uničenja kostne moke za slovensko vlado kot tudi za celotno Slovenijo, vendar svojega mnenja ne morejo spremeniti. Razumejo tudi, da nihče v Sloveniji noče imeti pred svojim pragom ali v svoji občini deponije komunalnih odpadkov, kaj šele, da bi v njegovi bližini sežigali kostno moko, vendar se vlada ali slovenska politika prevečkrat spomni na Zasavje le takrat, ko je treba reševati probleme odpadkov in premalokrat, ko je potrebno zagotoviti sredstva za delovanje nekaterih vitalnih institucij in ustanov regije (npr. bolnice). Zapisal je še, da jih stroka o okoljevarstvenih posledicah sežiganja kostne moke ni posebej obvestila, zato v tej smeri ne morejo dati odgovora na naše vprašanje, ali nasprotujejo sežigu zaradi okoljevarstvenih vzrokov. Še enkrat pa v občini Zagorje poudarjajo, da pogosto povezovanje Zasavja z reševanjem vseslovenskih okoljevarstvenih problemov ne meče najboljšo luč na Zasavje in Zasavčane. »Konec koncu, tu živimo dostojni in civilizirani ljudje in ne »predjamski ljudje« kot nas je menda označil ob obravnavi pobude za razpis referenduma o izgradnji TET, nek znan slovenski politik,« je za konec zapisal Omahne.

Vprašali smo tudi, ali gre mogoče pri nestrinjanju , da bi se v Trbovljah sežigala kostna moka in živalske maščobe tudi za nevoščljivost, torej da bi v sosednji občini zato pridobili izdatna finančna sredstva, pa odgovora nismo dobili.

V TERMOELEKTRARNI TRBOVLJE ZAENKRAT MODRO MOLČIJO



Kaj se bo kadilo iz dimnika TET, nam ni uspelo izvedeti. (slika: PRAV)

Objavljamo tudi vprašanja, ki smo jih

poslali TET oziroma direktorju Samu Pajerju in na katera, kot smo že zapisali, nismo prejeli odgovorov:

1.Ali obstaja večja verjetnost, da bi lahko TET kostno moko uporabil kot gorivo in kaj bi to v finančnem smislu pomenilo za TET?

2.Če obstajajo tehnične možnosti, da bi v vaših pečeh lahko kot gorivo, poleg zasavskega premoga, uporabili tudi kostno moko (in živalske maščobe?), ali bi se za sežig odločili tudi brez soglasja lokalne skupnosti , torej odločitve občinskega sveta Trbovlje? Zagorski občinski svet je npr. že pred časom izrazil nestrinjanje s sežigom živalskih maščob.

3.Kakšni so vaši podatki o škodljivosti oziroma neškodljivosti sežiga kostne moke na okolje, glede na zasavski premog, ki ga sedaj uporabljate kot gorivo?

4.Ali gre pri nasprotovanju nekaterih občin, ki nimajo možnosti sežiganja kostne moke in živalskih maščob, po vašem, tudi za nevoščljivost, da bi v drugi občini npr. zaslužili in ne toliko za okoljevarstvo?

Igor Gošte

ADIJO, KNAPI - bili ste pravo odkritje !!! ...

DOKUMENTARNI FILM TV SLOVENIJA, V PONEDELJEK, 30. APRILA, NA TVS 1 OB 17 45

Po osemdnevnem snemanju dokumentarnega filma o knapih v Trbovljah, se mi je na poti domov odvrtel „moj film„; ... ne tisti, ki ga bo treba še dokončati, ampak tisti, katerega prvi kadri so nastajali že v redakciji, torej takrat, ko mi je bila zaupana ta zahtevna naloga. Bilo je kot strela „z'jasnega„. Še preden sem se zavedla, mi je urednica **Alma Lapajne** naložila novo nalogo:

„Naredila boš dokumentarni film o knapih; rudnike zapirajo, knapovščina bo kmalu samo še zgodovina "... so mi ušesa polnile njene besede. **" To znaš in zmoreš, velja!??„** je še dodala. In bili smo zmenjeni. Zdaj sem bila jaz na potezi. Časa je bilo izjemno malo, termini zakoličeni, torej brez ugovorov, brez jadikovanja, kako je za to delo resnično premalo časa ...

Kje začeti, kam se najprej obrniti. Čimrej se je bilo treba zakopati v gradivo ter nemudoma oddrveti v Trbovlje ... za ogled sta bila na voljo samo dva dneva ... po 12 ur.. Priznam, slabo sem spala; telefonirala sem



na vse konce in kraje, iskala prijatelje in znance, ki bi mi lahko priskrbeli kakšno uporabno gradivo, brskala po domači knjižnici, iskala ljubljanske trboveljčane ... potem ... no, potem se bom pa že kako znašla.

O Trbovljah, kraju, mimo katerega sem se z vlakom neštetokrat peljala, sem do sedaj vedno enako razmišljala: **„ ... kako zelo nepriljudni so ti kraji, kako mora biti zoprno živeti ukleščen med te skale in hribe, na katere se nalagajo tone prahu ...** „ kako sem se motila ...

Še klic v revirski muzej v Trbovljah, prijazen pogovor z **Jano Mlakar-Adamič,** ki mi pove za rudarsko kolonijo Njiva in v njej restavrirano tipično knapovsko stanovanje - etnografski spomenik. Super, to moram videti; to bomo posneli ...

In že sem drvela v to prašno dolino ... **„ ... tu bom prvič od blizu spoznala knape, videla rudnik, knapovska naselja in tisto Trbovlje, o katerem sem vedela pač toliko, kolikor sem spoznala skozi literaturo, zgodovino in bore malo iz ustnega izročila. Vse to je bilo potrebno potisniti v spominski predalček. In kat taka, popolnoma nevedna, sem stopila pred te ljudi: z odprtimi očmi in ušesi vpijala nova spoznanja, nizala vtise in beležila, beležila ...„(Gaga Elke Stojan, op. avto.)**

V trbovljah sem se, zahvaljujoč našemu TV dopisniku **Marku Planincu,** znašla v pisarni Društva invalidov in njihovim predsednikom, **Rudijem Janežičem.** Od tu naprej se mi je vse odvijalo kot v sanjah ... ne vem, ali so mi bili bogovi ali zvezde naklonjeni, toda Rudi, človek klenega značaja, velikega srca in moralnih načel, mi je pri tem delu ogromno pomagal! Brez veliko besed je vrtel telefonsko številčnico, zapisoval imena in številke, komaj



kaj sem uspela vmes povprašati, takoj je nadaljeval z uradovanjem in to z enako vnemo - in že sem imela podatke o ljudeh, ki so me zanimali. In večino informacij, ki sem jih potrebovala za scenarij. Vedela sem, da želim kot rdečo nit slikarja, ki bo ob skiciranju pomnikov zgodovine pripovedoval pomembna zgodovinska dejstva in različne pripovedovalce osebnih zgodb, ki so se spletle v času njihovega življenja.

Ta in naslednji dan sem hitela od vrat do vrat, spraševala, naše pogovore snemala na kasetofon, tlačila v glavo neverjetne zgodbe, ki so mi odpirale

popolnoma drugačen, povsem nov, pogled na knape, njihovo življenje nekoč in danes, njihova razmišljanja, čutenja …

… mimogrede … med vožnjo od udeleženca do udeleženca sem z odprtimi očmi, začudena, vpijala to specifično arhitekturo knapovskih kolonij, kjer so vsi živeli na očeh vseh, kot ena sama družina. Prostor, ki je bil zibelka solidarnosti, kjer so se kalile visoke moralne vrednote, kjer se je rodila pesem, glasba in uporništvo … kjer se je rodilo zavedanje o bedi lastnega položaja in zavedanje pravic, ki so bile tolikokrat poteptane, knapi pa izigrani in celo kaznovani … Direktor fotografije, **Ubald Trnkozcy,** ki je pred snemanjem dobil še nepopoln scenarij, je bil popolnoma prevzet, navdušen, poln vprašanj in idej ter tako pripravljen z vso resnostjo in gorečnostjo poprijeti za delo; in ves čas snemanja mu ta vnema, navkjub vsem naporom, ni splahnela.

Ne Trbovlje in ne rudnik nista pustila na ekipo tako močnega vtisa, kot ljudje, ki so nam bili nesebično pripravljeni pomagati pri upodobitvi tega dokumentarca. Ti ljudje so neverjetni - topli, prijazni, velikodušni, preprosti in, takoj so nas vzeli za svoje … nas popeljali na kraje, ki smo jih želeli posneti, razlagali, nam dopovedovali in nas prepričevali, da, kako malo je treba, da si srečen in da lahko, navkljub težkemu in skromnemu življenju, za vsakega sije sonce …



Poleg izjemnega vtisa, ki so ga v nas pustili ljudje s katerimi smo sodelovali, je naš Ubald prišel iz rudnika ves iz sebe; ali zato, ker bi mu bilo v jami težko snemati, in ker bi se jezil, da nima nekaterih pripomočkov, ampak mu ni šlo v glavo, kako ti ljudje tam doli delajo dan na dan, leto za letom v teh zaprašenih rovih, v hrupu … temačnih deloviščih … in vse to zdržijo … Kar naprej je ponavljal sma pri sebi: „Dobri so, saj to je vendar nemogoče, vsaka jim čast, kapo dol, z vsem spoštovanjem!„

Dragi Joco,

to je moj koncept, ki sem ga napisala takoj v soboto po snemanju z željo, da bi tekst predelala in ti ga takega poslala. Žal, tega zaradi obveznosti nisem utegnila postoriti in ti ga pošiljam pač takega kot je. Misli so se mi spontano porajale, zato morda niso najbolj urejene. Prepuščam tebi, da sam izbereš, kar se ti zdi pomembno ali zanimivo. Bilo mi je nepozabno v Trbovljah … bodite zdravi in ostanite takšni kot ste … (del pisma, ki mi ga je poslala takoj po zaključku snemanja dokumentarca „Adijo, knapi„ Elke Gaga Stojan, scenaristka filma … „Adijo, knapi …„

Meni (Gaga Elke Stojan, op. avto.) pa še danes zvenijo v ušesih Rudijeve besede: „Če bi le bili vsi tako solidarni na površju, kot so knapi v jami, potem nikoli ne bi bilo razprtij in ne vojn med ljudmi …„

Vem, da bo dokumentarec le kamenček v izredno bogatem mozaiku zgodovinsko pogojene posebnosti na naših tleh in, da bi šemarsikaj zanimivega našli v the knapovskih krajih. Tako, kot Jože Ovnik s svojimi risbami in knapovsko izpovedjo o Perkmandeljcu ohranja okruške 200 letne rudarske tradicije, smo tudi mi želeli, da bi v nekaj minutah ujeli čas, ki se tiho poslavlja … in od katerega bo kmalu ostal samo še spomin …

Pri snemanju filma so sodelovali:

Primož Meško - režiser

Ubald Trnkozcy - direktor fotografije

Elke Gaga Stojan - scenaristka

Dušan Frice - organizator

Uroš Hočevar - asistent kamere

Janez Urbanc mojster osvetljave

Frane Povirk - mojster zvoka

Jure Perme - asistent zvoka

Upokojena knapa, kumerata Rudi in Štefan, knapovska žena Ana, mlad rudar Jože, knapovska hči Ana, in samorasli slikar, tudi knapovski sin - so mi podarili svoje zgodbe, odkrili sebe in mi dovolili pokukati v njihovo notranjost. Bilo je to pravo odkritje. Za navidezno trdoto, pri nekaterih zabeljeno s sočnimi knapovskimi kletvicami, so se pred mano odpirale občutljive, nežne duše ljudi, ki so okusili veliko gorja, preživeli hude čase … in navkljub vsemu ostali ponosni in optimistični … (Gaga Elke Stojan, op. avto.)

Tekst: Elke Gaga STOJAN
Foto:Dušan FRICE in Jože OVNIK
Prispevek za objavo priredil: Jože OVNIK

ANKETA

Pohvale razdajajo, z grajami zabavajo

Včasih ni treba, da je kakšna stvar težka nekaj sto kilogramov, pa se je vendarle lotevamo s težavo. In ni treba, da zahteva pretiran trud, pa se vseeno ne posreči. Navkljub temu, pa je včasih lahkó deževen ali magari zasnežen dan, pa se bo zdelo, da gredo zadeve krasno od rok. Kompas za slednje pa je povsem svojevrsten. Je nekakšne čustvene sorte in mnogokrat odvisen od tega, kakšna načela koga spodbujajo in katere malenkosti ga razveselijo. In pogosto je takó tudi s pohvalami in komplimenti. Kadar nam uspeh drugega laska, ga pohvalimo, kadar pa se zdi, da je vmes nekaj zavisti ali tekmovalnosti, pa s pohvalami skoparimo. Pohvale in komplimente naj bi izrekali zavoljo uspešnosti pri različnih rečeh, pa tudi zato, da bi pridobili njihovo naklonjenost. Včasih pa se s pohvalami nemara tudi spodbudíjo, da bi se kakšni zadevščini lahko še temeljiteje posvetili. Ampak kaj, ko je tudi pri pohvalah in komplimentih težko ubrati tisto pravšnjo mero, da ne izzvenijo kot hec, ali da se pač zmeraj najde dobra volja za izrekanje pohval. Morda tudi pohvale osrečijo tistega, ki jih daje, kot tudi tistega, ki jih prejema. Koliko veselja in navdušenja kažejo do raznih pohval, kot tudi do komplimentov, pa so povedali naključni anketiranci.

Besedilo in slike: Petra Radovič



Tinkara Tomše, učenka, iz Trbovelj: "Komplimenti in pohvale mi veliko pomenijo. Včasih mi pohvala nudi neko osebno zadovoljstvo. Sem pač taka, da rajši vztrajam pri rečeh, za katere me drugi kdaj pohvalijo. Poleg pohval so potrebne tudi kritike, saj nihče ne dela vse idealno, čeprav kritike ponavadi neradi slišimo. Tudi jaz drugim rajši izrečem kaj pohvalnega, kot pa da bi kritizirala."



Tone Butara, upokojenec, iz Trbovelj: "Le redko koga pohvalim. Če se mi zdi, da se kdo zares in upravičeno trudi, takrat zasluži tudi pohvalo. Ampak zelo varljivo je, če kdo misli, da bo kdo zgolj zaradi pohvale kakšno stvar naredil boljše. Pohvale vsakomur laskajo, saj jih je prijetnejše slišati kot pa kritike. Vendar je pri dajanju pohval in komplimentov treba biti iskren."



Primož Kavzer, dijak, iz Zagorja: "S pohvalami ne pretiravam. Kadar pa me kdo s čim zares navduši, si zasluži tudi pohvalo. Menim, da je brez potrebe pohvaliti vsako malenkost. Sicer rajši slišim pohvalo kot pa kritiko, vendar nihče ravno veliko ne hvali."



Urša Grčar, dijakinja, iz Zagorja: "Kadar mi pohvalo izreče nekdo, ki ga cenim in od katerega mnenje mi veliko pomeni, potem mi tudi pohvala veliko pomeni. Vendar prisluhnem tudi kritiki, če je treba. Za razne pohvale in komplimente pa so bolj dovzetni prijatelji in bližnji, saj pohval od koga drugega ponavadi niti ne pričakuješ."



Tomaž Lepej, učenec, iz Zagorja: "Všeč so mi komplimenti, ponavadi jih tudi jaz izrečem puncam, ki so mi všeč. Tudi pohvalim marsikdaj kakšno stvar, kar je povsem odvisno od razpoloženja, saj nisi vedno razpoložen za to, da bi koga pohvalil. Zdi se mi, da je treba pohvaliti dober uspeh v šoli, prijaznost do soljudi in zanesljive prijatelje."



Dragi Kotnik, ekonomsko-komercialni tehnik, iz Zagorja: "Pohvale malokrat slišim, mislim pa, da velikokrat koga pohvalim. Rada opazim stvarí, ki jih drugi dobro počnejo in to tudi pohvalim. Saj ni nujno, da je nevemkakšen uspeh, ker te včasih nekdo že z malenkostjo razveseli in zato je vredno izkoristiti priložnost, da kaj pohvališ."



Ivan Nikler, strojni ključavničar, iz Zagorja: "Všeč so mi pohvale, kadar mi kaj uspe. In tudi pohvalim glede na to, koliko hvaljenja si kdo zasluži, saj mora biti pohvala iskrena in poštena."



Dijana Kotar, učenka, iz Zagorja: "Različne stvarí pohvalim pri drugih: včasih mi je všeč njihov 'imidž', drugič pa pohvalim, če je kdo pri čem uspešen. Zelo rada pohvalim, ker pohvale rada tudi slišim. Vsak pa ima svoje mnenje in niso vsem všeč enake stvari, važno je le, da znaš kdaj koga tudi pohvaliti."



Franjo Dobrun, dijak, s Save pri Litiji: "Kadar kaj dobrega narediš, si vesel pohvale. In kadar te kdo pohvali, se tudi boljše počutiš, saj te razveseli. Pohvale so mi všeč tudi zaradi nekakšne dobronamernosti - da nisi do drugih le kritičen, ampak jih znaš tudi pohvaliti."



Petra Lipec

"BESEDA NI KONJ, IN LEPA BESEDA VEDNO NAJDE PRAVO MESTO, ŠE TOLIKO BOLJ TAKRAT, KO JE IZREČENA PRIJAZNO IN ISKRENO."

Pohvalite kdaj koga? Ali kdaj s pohvalami komu polepšate dan? Opazite dobro delo in ga nagradite s prijazno besedo ali venomer opažate le tisto, kar je narobe ali pač ni povsem po vašem okusu?

Povejte še, kako sprejmete komplimente in pohvale? Jih znate sprejeti s prijazno besedo in se zanje zahvaliti? Ali ste vedno mnenja, da vam jih podarjajo kar takó, in da niti ne opazijo, kako dobro opravljate delo, ki se ga pač lotite?

Sprejemanje, ravno tako kot podarjanje komplimentov in pohval je del našega vsakdana. Mnogokrat jih podarjamo kar tako, brez tehtnega razloga, pa tudi brez slabega namena. Kot del fraze, ki lahko dobrodelno vpliva na psihofizično stanje posameznika, saj marsikomu prijetna beseda ob jutranji kavici polepša dan, in se tako z mnogimi težavami sooča lažje. To je nekako tako, kot tiste male laži, ki jih izrekamo skozi ves dan, včasih tudi nezavedno. Tako kot tudi pohvale. Nekateri ljudje, tisti, ki imajo v sebi nenadzorovano željo, da se s svetom spopadajo v vsej njegovi čisti resnici in vedno povedo, kar si mislijo, tisti, vam takšnih komplimentov, s katerimi bi vam polepšali dan, najbrž ne bodo podarili kar tako, temveč le, če si jih boste resnično zaslužiti. Raje kot pohvalo, vam bodo podarili grajo in vam povedali, da vam pa take roza prav nič ne pristajajo, tako kot ne te hlače, v katerih izgledate debeli, pa tudi takšna naloga, kot ste jo oddali profesorju, je prej kot za na fakulteto in bolj primerna za prvi letnik srednje šole. Mogoče je celo res, vendar priznajte, da obstajajo lepši načini izražanja resnice. Čeprav tudi vi prav dobro veste, da vam roza ne paše in da so vam hlače res malce preozke, pa tudi seminarska naloga ni vaše najboljše delo. Vendar je način izražanja, grajanja ali hvalenja lahko tudi drugačen.

Lahko mu rečemo diplomacija. Način, s katerim lahko povemo, da se stvari lahko naredijo tudi boljše, in da obstajajo tako barve kot stili, ki posamezniku pač bolje pristajajo. Na kratko, diplomacija.

Tako pri izražanju komplimentov in pohval, kot tudi pri sprejemanju. Eno in drugo je pomembno in dobro obvladanje obeh je umetnost, čeprav je dobro za dušo. Tako sprejeti pohvalo, kot koga pohvaliti. Priznajte, da tudi vi radi slišite dobro besedo na vaš račun ali na račun katerega od vaših bližnjih. In tega se ne smete nikoli sramovati in s pohvalami nikoli skopariti, saj delujejo motivacijsko. Tako pri otrocih, kjer so pohvale in komplimenti še toliko pomembnejši, kot tudi pri odraslih. Seveda vse v mejah normale in dobrega okusa. Naj pretirani komplimenti veljajo za vse tiste Don Juane, vi pa z njimi postrezite v normalnih količinah. Kot bi rekli dobri jedci za dobro hrano, recimo mi isto za dobre komplimente in pohvale - velikokrat po malo.

Seveda pa, če že govorimo o opažanju dobrega in omenjanju le-tega, ne pozabimo niti na slabo in na opažanje slabega. Tudi graje so namreč potrebne in tudi te moramo kdaj izreči.

In tudi na tem področju velja načelo diplomacije. In tudi načelo, ki ga dobro označuje stari dobri rek, da lepa beseda lepo mesto najde. Seveda ne povsem in nepreklicno vedno, saj vsi vemo, da obstajajo izjeme. Vendar naj ne potrjujejo današnjega pravila. Jaz sem namreč še vedno mnenja, da lepa beseda, ki ni konj, lepo mesto najde. Najsi pri pohvalah ali komplimentih ali pri grajah. Dobro vem, da so tudi te potrebne, dejstvo pa je, da so potrebne tudi pohvale in da bomo vsak dan boljši, če bomo vedeli, kdaj je kaj prav in kdaj narobe.



Branka Jan

Zvezdoslovje ali življenje je včasih težko

Živel je nekoč Jurij Vega. Nekoč pomeni od leta 1754 do nekaj let čez 1800. Bil je predvsem nadarjen matematik in se je sprva tudi zaposlil kot profesor matematike. Kljub temu je večino življenja preživel kot topničar in poveljnik v avstrijski vojski. Znan, in sicer po celem svetu, je postal s svojimi logaritmi. Njegove, slovenske, so torej logaritemske tablice, ki smo jih uporabljali predvsem v osnovni šoli za računanje različnih korenov. Nekoč, ko še ni bilo žepnih računalnikov, v bistvu skoraj dvesto let, pa si je izključno z njegovimi izračuni pomagal ves svet. S takšnim dosežkom bi bil gospod danes gotovo zvezda. In tudi bolj upravičeno kot kakšen slovenski računalniški »strokovnjak«.

Pred kratkim je minila obletnica Vegovega rojstva. V Sloveniji na splošno sicer prezrta, v rojstni občini pa so se ga spomnili z občinsko proslavo. Ko so o tem velikem gospodu razmišljali tudi v šoli, ga je eden izmed učencev v svojem razmišljanju postavil v današnji svet. Z vprašanjem, kako je biti tako slaven in pomemben. Ne, ne bi želel biti v njegovi vlogi, je na koncu sklenil avtor prispevka. Zakaj?

V Sloveniji se večkrat pogovarjamo o fenomenu zvezdništva. Ali imamo pri nas zvezde, kaj to pomeni, kako naj bi se obnašale zvezde, kakšno naj bi bilo njihovo življenje? Pa recimo, da jih imamo. Vsaj nekakšen zametek zvezd, ki se ustvarjajo v svetu. Zvezda bi lahko bil na primer Jure Košir, nekateri so tako menili o Marku Miliču in Primožu Peterki, lahko bi bila to mogoče, ne vem, Nuša Derenda, Jonas Žnidaršič,... A kaj takšen naziv pomeni za drugače čisto navadnega smrtnika?

Nihče se ni rodil kot zvezda. Vsaj večinoma ne. Nastavki za to so se oblikovali počasi. Z odraščanjem, spoznavanjem novih stvari, vključevanjem v družbo je vsak razvil nek svoj slog, svoje interese, sposobnosti, znanje. Pri tako imenovanih zvezdah so te značilnosti postopoma postajale izrazitejše kot pri drugih. Začeli so izstopati, postajali so prepoznavni in sčasoma... slavni.

V vsem tem času so seveda pridobivali različne prijatelje, znance in sodelavce. Mnogi so želeli z njimi deliti veselje, zabavo, znanje, nekateri pač samo izkoristiti njihove sposobnosti. Z novimi položaji, novimi okolji, se krog takšnih ljudi vedno veča. Še posebno slavne osebnosti obkroža vsak dan več ljudi. Ampak kakšne odnose je mogoče oblikovati v takšnih okoliščinah? Ali v takšnih primerih stare vezi ostajajo? Stare vrednote? Po drugi strani bi se lahko vprašali, če je status zvezdnika pri tem sploh pomemben? Je nujno, da mora biti nekdo, samo zato, ker ga pozna celo Slovenija pa tudi tujina, drugačen od ostalih? Da se drugače obnaša, da je bolj moderen in »in«? Kaj pravzaprav pričakujemo od zvezd? Kakšno obnašanje in ravnanje? Kako se odzivamo na njihove besede in dejanja? Kolikokrat tudi mi s svojimi pričakovanji vplivamo na njihov nastop?

Po eni strani hvalimo tiste, ki ostajajo preprosti, dostopni, prijazni, po drugi strani obravnavamo kot večje frajerje tiste, ki si upajo, ki očitno pokažejo, da se zavedajo svoje priljubljenosti; tiste, ki ravno v priljubljenosti najdejo čar svojih sposobnosti. Ob tem jim zasebnosti pravzaprav ne pustimo. Želimo izvedeti vse o njihovih željah in upih, njihovih težavah, njihovem razmišljanju, njihovi preteklosti, o tem, s kom se družijo, kdaj in kje kaj delajo, skratka vse o njihovem življenju.

In če nas nenadoma z nečim razočarajo, jih zavržemo. Če storijo eno napačno potezo, se znamo hitro obrniti proti njim, jih celo skorajda »linčati«. Tudi zato si nekateri ne bi nikoli želeli postati zvezde.



Hedvika Kotar, Naj športnica Zasavja 2000:

"BREZ TRDEGA DELA NI USPEHOV!"

Trboveljčanka Hedvika Kotar je srca zasavskih ljubiteljev športa osvojila že lani, ko je tudi postala športnica leta 1999 po izboru naših bralcev. Za letošnji naziv je izvedela šele po telefonu in ne iz časopisa. Zato je bila toliko bolj presenečena, ko smo se napovedali, da jo bomo obiskali in ji izročili priložnostna darila ob prejemu naziva Naj športnica Zasavja 2000. Sledilo je še obvezno fotografiranje, kjer je bila Hedvika dokaj sramežljiva, ne, popravljam - bila je predvsem skromna. In to vrlino pri dandanašnjih športnikih pogrešamo. No, ja, obstaja pa tudi slabša različica te skromnosti, ki sliši na ime redkobesednost. Tako sem bil postavljen pred težko dejstvo, da moram iz Hede spraviti za okrog 13.000 računalniških znakov. To pa je bila sila težka naloga - nenazadnje bi tisti, "ta pametni" dejali, saj rezultati govorijo o njej. Vendar se s tem ne moremo sprijazniti. O rezultatih tako ali tako pišemo na športnih straneh. In tako je nastal tale intervju, o katerem mimo športa razumljivo sicer nisva mogla, toda iz njega boste izvedeli še marsikaj zanimivega o Hedviki.

Hedvika, pravzaprav sem vam to vprašanje že zastavil, toda vseeno ga bom še enkrat. Sedaj ste namreč že strnili vtise po tem, ko so vas naši bralci izbrali za Naj športnico Zasavja leta 2000. Kakšni so ti vaši občutki sedaj, po nekaj prespanih nočeh?

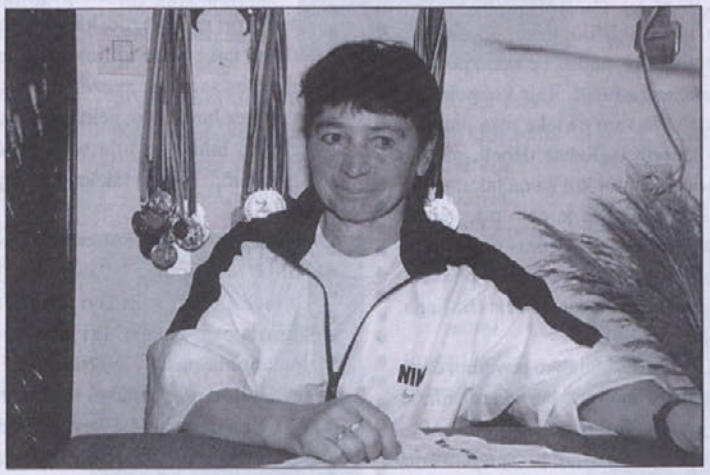
Res so se občutki že nekako bolj strnili. Bila sem zelo presenečena nad tem, da sem bila spet izbrana za Naj športnico Zasavja. To pomeni, da se ljudje spomnijo name, da so glasovali zame in moram se jim zahvaliti, predvsem tistim, ki me spremljajo na moji športni poti. Lahko pa povem, da mi to priznanje kot amaterki pomeni veliko bolj, kot če bi bila denimo profesionalka. Profesionalci tečejo za denar, jaz pa bolj iz veselja in za zdravje.

Ste v Zasavju že tako slavni, da vas ljudje ob srečanju na cesti trepljajo po ramenih, vas pozdravljajo, vzpodbujajo ali celo prosijo za avtogram? Ali ste tudi na cesti prehitri za običajne "smrtnike"?

Ljudje me ustavljajo, mi čestitajo in po tem vidim, da spremljajo moje nastope bodisi v smučanju ali teku. Obenem me tudi bodrijo in to je zame veliko zadovoljstvo. Zadovoljna in srečna sem tudi zato, ker sem pri teh letih še toliko zdrava, da se lahko s športom ukvarjam. In zato sem vsak dan posebej vesela, da lahko treniram ali tekmujem.

Omenili ste treninge... Kako izgledajo?

Treningi so različni. Velikokrat greva z možem Bojanom v hribe z avtom, potem pa skupaj tečeva po več relacijah. Za primer lahko dam traso od Podmeje, na Vrhe, pod Čemšeniško planino, potem Iz Trbovelj v Hrastnik do Bobna, Čeče, na Mrzlico, iz Hrastnika tečeva na Kal in nazaj. Rada imam razgibane terene. No, kadar se pripravljam za maraton, pa tečeva iz Hrastnika do Zidanega Mosta ali Radeč ter nazaj.



So treningi vsakdanji?

Ne, odvisno pač od situacije. Če se počutim dobro, potem tečem dolgo časa, pride pa tudi kak dan, ko sem tako utrujena, da ne opravim treningov. Sapa pri sebi si takrat pravim, da je bolje malce počiti, pa bo naslednji dan boljše. Po domače povedano, se raje "šparam".

Pravite, da trenirate z možem. Kdo pa težje prenaša vse te napore?

Jaz. To pa zato, ker je mož hitrejši od mene in ga moram loviti. Dobro je to, da z njim tečem in da imam nek tempo, saj potem verjetno ne bi zmogla preteči toliko kilometrov. Resda pa me na tekmah ne spremlja. To me ne moti preveč, čeprav nekateri pravijo, da jih drugi pomagajo vleči, toda jaz pravim, če ne zmoreš, te jih lahko vleče sto, pa ne boš prišel do cilja. Se je pa že velikokrat zgodilo, da sem na progi ostala sama in tudi prišla sama do cilja. Velikokrat se je tudi zgodilo, da je prišla kriza. Tak primer je bil na Maratonu treh src v Radencih, ko je bil start ob treh popoldne pri 30 stopinjah Celzija. Takrat je prišla kriza, slabo in hudo mi je bilo in sem se ustavila ter snela startno številko. To se mi je zgodilo prvič. Tam sem stala petnajst minut in zagledal skupino tekačev ter videla, da ni nobenega spremljevalnega avta. Takrat sem si številko pripela nazaj in si dejala, kakor bo pa bo in sem prišla do cilja. Takrat sem v svoji kategoriji osvojila tretje mesto, česar sem bila zelo vesela.

Uvodoma sem zapisal, da se ne bova preveč sukala okrog športa, toda vendarle ste tako tesno povezani s športom, da bo to sila težka naloga. Ste se s športom začeli ukvarjati že v mladih letih?

Da, kajti za šport me je navdušil že oče Cveto. Šlo je za družinsko tradicijo, saj smo se vsi štirje otroci ukvarjali s športom, najdlje pa sva v tem vztrajala jaz in moj brat. Oče je bil tudi trener v alpskem smučanju, kjer je tudi aktivno tekmoval, poleg tega pa se je udejstvoval še v tekih, atletiki ter orodni telovadbi.

Opišite nam malo svoje otroštvo...

Omenila sem že, da sem se že od mladih nog začela ukvarjati s športom. Kot osnovnošolka sem odhajala na tekmovanja v smučanju, udeleževala sem se zasavskega prvenstva v smučanju, kjer sem bila vsaj desetkrat prvakinja.pomnim se, da sem tekmovalno pričela nastopati v smučanju leta 1960 in sem tekmovala vse do leta 1976. Lahko naštejem tudi moje največje uspehe; na Zelenici sem bila v bivši Jugoslaviji na državnem prvenstvu še kot mladinka četrta v smuku, potem sem bila na Krvavcu kot članica tretja, pod Prosojnikom na republiškem prvenstvu sem bila

tretja v slalomu, v Mavrovu v Makedoniji sem v kombinaciji smuk, slalom in veleslalom na državnem prvenstvu zasedla 4.mesto, ravno tako tudi v slalomu. Ko sem prenehala z aktivnim smučanjem pa sem se začela udeleževati raznih mednarodnih tekmovanj ter svetovnih prvenstev veteranov. Zdajle se že nekaj let udeležujem tudi Ski open Slovenije, kjer sem že nekaj let med prvimi tremi v Sloveniji v svoji kategoriji.

KOLIKO JE DOSLEJ PRETEKLA HEDA?

Heda na dan preteče v povprečju 20 kilometrov, torej v enem mesecu 300 kilometrov, letno naredi 3.600 kilometrov, v dosedanji 20-letni športni karieri pa je pretekla okrog 70.000 kilometrov.

V šali bi rekel, da vas je že na tekaških stezah težko ujeti. Toda v privatnem življenju vas je vendarle nekdo ujel - namreč mož Bojan. Je bil tudi on že prej navdušen za tek ali ste ga za to zvrst športa navdušili vi?

No, z možem sva se spoznala v tovarni Iskra, kjer sva delala. Bojan ni nikoli prej tekel, je pa rekreativno smučal in je tudi rad hodil v hribe. Teči je začel kasneje. Podpora moža mi v življenskem smislu veliko pomeni, saj trenirava skupaj, potujeva skupaj, skratka veliko časa preživiva skupaj. Poleg njega pa me na tekmovanjih rada spremljata tudi oba starša, ki ju zelo rada vzamem s sabo in se oba zelo veselita mojih uspehov.

Vemo, da poleg teka radi tudi smučate. Kaj pa skupinski športi? Ali vas navdušujejo npr. nogometaši, košarkarji, rokometaši, hokejisti, ali ste bolj usmerjeni le v ta dva športa, v katerih se udejstvujete?



Nogomet zelo rada gledam, tudi hokej, ki je sedaj aktualen, nasploh pa vse športe zelo rada gledam, če le imam čas. Tudi v časopisih prebiram vse športe, čeprav tekmovalce npr. niti ne poznam. Najbolj pa so mi od športov všeč umetnostno drsanje, orodna telovadba oziroma gimnastika. In žal mi je, da npr. za gimnastiko v Zasavju ni pogojev za treniranje. To govorim iz lastnih izkušenj, saj sem v času, ko sem trenirala gimnastiko mlade punce morala trikrat na teden voziti v Zeleno jamo v Ljubljani, da so lahko trenirale. Toda to je bilo sčasoma preveč naporno.

Če se malce oddaljiva od vašega osebnega življenja... Kakšno je vaše mnenje o današnjem odnosu mladine do športa, do zdravega življenja?

Mislim, da bi se mladi morali še bolj ukvarjati s športom. Sploh mladostniki od 14. do 18. leta starosti. V Trbovljah se marsikaj vidi okrog tega, kakšni so mladi. Nekaterim hočeš pomagati, a jim enostavno ne moreš. Hudo je tudi to, da bi otrok ali starši radi, da bi se njihov otrok ukvarjal s športom, pa ne morejo plačati članarine. Jaz sem že velikokrat dejala, da sem pripravljena zastonj delati, le prostor naj mi dajo, da bom imela otroke pri sebi in jih bom učila. To sem še vedno pripravljena storiti dvakrat ali trikrat na teden, vendar pa potrebujem prostor. Ni pa poteze z druge strani, ko bi eden prišel nasproti in mi dejal, tu imate prostor in delajte z otroci. Pa to ne govorim samo za Trbovlje, saj bi rada z otroci delala ali v Hrastniku ali v Zagorju, toda posluha zaenkrat ni.

Vemo, da se od športa v Sloveniji vsaj pri teku ne da živeti. Kako se torej preživljate vi? Imate kaj sponzorjev?

Trenutno sem na čakanju. Če se le da, si najdem kakšno delo in ni me sram priznati, da poprimem tudi za metlo, v šoli učim na krožku. Sicer ne dobim veliko denarja, toda imam vsaj za malico, sok, startnino, so pa podjetja, ki prispevajo denar za npr. par tekaških copat ali kakšno drugo športno opremo in se jim na tem mestu najlepše zahvaljujem, da se spomnijo name. V mojem življenju sem se že privadila tega, da če ima, grem, če nimam, ne morem iti, čeprav zelo rada tečem ali smučam. Pač, naučila sem se preživeti s tistim, kar imam.

Imate kakšne hobije?

Lahko povem, da mi tako malo časa ostane, da nimam nobenega hobija. Morebiti bi lahko tu omenila, da grem npr. v Hrastnik večkrat plavati, grem v dolino na sprehod, in k mami ter atiju kaj postorit. Tja se z veseljem rada vračam, saj sem vesela, da še imam starše, ki me bodrita tudi na tekmovanjih.

O ciljih sicer ni hvaležno govoriti, pa vendarle...

V prvi vrsti moram še enkrat povdariti, da sem izredno vesela, da sem zdrava in da imam močno voljo do življenja. Kar pa se ciljev tiče, si jih niti ne postavljam tako pogosto. En cilj je npr. bil ta, da sem na super matratonu Zagreb-Čazma pretekla 60 km in sem si kot cilj zadala, da na 24-urnem teku v Grosupljem odtečem vsaj dva kilometra več. Tekla sem od 18. do 22.ure in sem nato malo počivala ter nato naslednji dan tekma od 4.30 do 16.ure in sem na koncu v šestnajstih urah naredila kar 122 kilometrov.

Za konec morebiti še vaše sporočilo vsem mladim v Zasavju...

Mladim bi želela, da bi se čimprej začeli ukvarjati s športom, kajti šport je pošten in dokler se bo mladina z njim ukvarjala, bodo vedno na dobri poti.

Peter Motnikar
Slike: Tomo Brezovar



KŠEFTI

INFORMACIJE NA 03/ 56-64- 250

PIRELLI P3000

Dimenzija	Stara cena	Nova cena
155/70x13	9.500,00	8.075,00
165/70x13	10.900,00	9.265,00
175/70x13	11.400,00	9.690,00

PNEUMATIC TRADE
Trg revolucije 8/b Trbovlje, Tel.: 03/56 31 830
SLOVENIJA

TOYO R 610

Dimenzija	Stara cena	Nova cena
175/60x13	12.800,00	10.880,00
185/55x14	15.900,00	13.515,00
185/60x14	13.900,00	11.815,00
195/50x15	14.200,00	12.070,00
205/60x15	18.200,00	15.470,00



AKCIJA

Pridite in se prepričajte o bogati ponudbi tudi drugih artiklov in storitev v našem servisu vsak delovnik od 8.00 do 12.00 in 13.00 do 17.00 ter ob sobotah od 8.00 do 12.00. Akcija traja od 15.04.2001 do 15.05.2001 oziroma do razprodaje zalog. (Za napake v tisku ne odgovarjamo)

ELEKTROSERVIS&TRGOVINA

ELEKTROTOM

Tomaž Draksler s.p., Naselje na Sahtu 7, 1412 Kisovec

ELEKTROSERVIS VSEH VRST:
-električnega ročnega orodja
-malih gospodinjskih aparatov
-generatorjev
-bele tehnike

TRGOVINA:
-električnega ročnega orodja
-pribora za električno orodje

IZPOSOJA:
-električnega ročnega orodja

GSM: 041/507-321, TELEFON: 03/56-71-321

1. naslov za zlate zadeve

ABÉ SHOP
Ruderska cesta 8
1411 KISOVEC
tel.: 03/56- 71- 675



ZLATO URE TEKSTIL

del. čas: 9h-12h in 15h-18h, sob.: 9h-12h

VEDNO V AKCIJI!

AVTOPREVOZNIK

Franc Ravnikar, NAROF 32, 1411 IZLAKE

Telefon: 03 56-73-615, GSM: 041/405-828

ŠIVILJA ANA

Oblecite svoje ideje!

GSM: 041/ 395 301



SERVIS IN TRGOVINA
MALE KMETIJSKE
MEHANIZACIJA
Pavlin Viktor s.p.

03/56-68-904 03/56-68-905

Dolenja vas 33, 1410 Zagorje
(prib. 400 m nad SVEO)

Frizerski salon
"KRAUSKOPF"
Nika, Matjaž, Tina



"Želimo Vam vesele prvomajske praznike!



mesnica, delikatesa
ferdi

NA NOVI LOKACIJI-TRG REVOLUCIJE 26, TRBOVLJE,
TEL.: 03/56 31 640

ZA VAS

POLEG VSAKODNEVNE PONUDBE SVEŽEGA IN PEČENEGA MESA, DELIKATESE TER SOLAT

PRIPRAVLJA:
TOPLE IN HLADNE NAREZKE ZA RAZLIČNE PRILOŽNOSTI
SPECIALITETE ZA ŽAR

POSLEJ TUDI OB NEDELJAH DOPOLDNE!

NAJ VAS PREPRIČAJO SLASTNE PEČENE DOBROTE

ferdi

HONDA AS DOMŽALE
Servis in trgovina d.o.o., Blatnica 3a, IOC Trzin, 1236 Trzin
prodaja: 01/562 22-42, 01/562 37-00
fax: 01/562 37-05

CENIK MOTORNIH KOLES HONDA MODELSKO LETO 2001

	moč (kW/KM)	MPC
TOURING		
GL 1800 A Gold Wing	87/118	5.099.000
ST 1100 Pan European	74/100	2.669.000
NT 650 V Dauville	41/56	1.749.000
SPORT-touring		
CBR 1100 XX S.Blackbird	121/164	2.589.000
CB 1100 SF (X-11)	103/140	2.339.000
VFR 800 FI	81/110	2.399.000
CB 600 F Hornet	71/97	1.559.000
CB 600 S Hornet (oklep)	71/97	1.719.000
SPORT		
VTR 1000 SP-1	100/136	2.769.000
VTR 1000 F FireStorm	81/110	2.159.000
CBR 900 RR FireBlade	112/152	2.489.000
CBR 600 FS Sport	81/110	2.149.000
CBR 600 F	81/110	2.069.000
NSR 125 R	11/15	919.000
CHOPPER		
VT 750 DC Black Widow	32/44	1.779.000
VF 750 C Magna	64/87	2.049.000
VT 750 C2 Shadow	32/44	1.729.000
VT 750 C Shadow	32/44	1.669.000
VT 600 C Shadow	29/39	1.549.000
VT 125 C/C2 Shadow	11/15	1.129.000
ENDURO		
XL 1000 V Varedero	70/95	2.259.000
XRV 750 Africa Twin	44/60	1.899.000
XL 650 V Transalp	41/55	1.669.000
XR 650 R	45/61	1.639.000
NX 650 Dominator	32/44	1.289.000
NX 250 Dominator	17/23	1.219.000
XL 125 V Varadero	11/15	1.169.000
XLR 125 R	8/11	959.000
CROSS		
CR 250 R	43/58	1.329.900
CR 125 R	30/41	1.319.900
CR 80 RB	20/27	849.900
SKUTER		
X8R-S (cestni)	4/5,5	399.000

Cene so v SIT; v MPC je vračunan 19% DDV.
Pridržujemo si pravico do spremembe cene. Cene veljajo od 24.1.2001.

Mesarija KUM Zagorje

Slavko Lazar in soproga sta svojo samostojno pot začela leta 1992 v prostorih, kjer je zdaj Gostišče Kum. Takrat sta v tamkajšnjih spodnjih prostorih vzela v najem lokal. Najprej sta imela samo trgovino, potem pa sta ponudbo razširila tudi na meso in mesne izdelke. Čez dobro leto jima je uspelo lokal odkupiti, zaposliti poleg njiju dveh še enega delavca in posel je stekel. Leta 1995 so v Zagorju ponudili možnost odkupa lokalov v objektu na novi tržnici in zakonca Lazar nista dosti pomišljala. Kupila sta še en lokal in mu dala ime Mesnica in delikatesa Pod uro. Tudi ponudbo sta v novem lokalu lahko razširila.



Sami delajo klobase, salame, domače klobase, prekaljene, kožnate, jetrne... Vse, kar izdelajo, prodajajo samo v svojih dveh trgovinah. Njuna dejavnost jima vzame ves čas.

"Vseh štiriindvajset ur, če bi jih imel dan več, bi pa še tiste..." pravi gospa Lazar. Poti nazaj ni več, zdaj je treba le še naprej. "Odvisna sva od svoje dejavnosti, midva, najina otroka in jasno tudi zaposleni pri nas. To ni majhna odgovornost, če se je zavedaš!"

Živali, katerih meso se prodaja v mesnicah Slavka Lazarja, so odkupljene od domačih rejcev - okoliških kmetov s Čemšenika Podkuma, v glavnem okrog Zasavja, koljejo v Litijski mesariji, prašiči so s farme Stična. V glavnem nobenega uvoza, vse kar imajo in kar izdelujejo je domačega izvora in to je v lokalu na vidnem mestu tudi zapisano.

Salame dela Slavko Lazar sam, po svojem receptu, ki ga prav gotovo ne pove rad. Nasvet že, recept pa raje ne. Pridni in prizadevni morajo biti, saj njihova štiričlanska družina še vedno stanuje v najemnem stanovanju in njihova želja in naslednji cilj je lastno stanovanje.

Nore krave in slinavka in parkljevka prodaje nista prizadeli, saj so njihove stranke stalne in vedo, da je tudi "njihov mesar" zanesljiv.

Štajerca, ki sta pred leti prišla v Zagorje, ker so Celjske mesnine ponujale mesto poslovodje in se prvi dan obupana spraševala, kam le sta zašla, sta zdaj tukaj že pognala korenine, dobila "domovinsko pravico" in ne razmišljata o selitvi.

Tudi o konkurenci imata pozitivno mišljenje. Po njunem je zdrava in ni z njo prav nič narobe, saj sta v bližini še dva enaka lokala in vendar ni nobenih problemov, vsak ima svoje stranke.

MAH

Mesnica in delikatesa FERDI Trbovlje

Njenega lastnika Milana Dolanca, sicer diplomiranega inženirja živilske tehnologije pa vendar uspešnega vodjo svoje dejavnosti, poznajo Zagorjani in Trboveljčani.

Šest let je delal v Emoni, potem pa je v Zagorju po starem očetu podedoval mesnico in se odločil v letu 1991, da stvar "oživi". Sam ugotavlja, da so redki tisti, ki bi iz "službe" odšli v obrt, kajti obrtnik je v bistvu deklica za vse, od čistilke, do direktorja. Skoraj se mu zdi, da tega še enkrat ne bi napravil...ali pač...?

Po treh letih "treninga" v Zagorju, je odprl še lokal v Trbovljah. Kmalu se je pokazalo, da je na dveh lokacijah zelo težko delati. Treba se je bilo odločiti. Po temeljitem razmisleku se je odločil, da ostane v Trbovljah, čeprav v najemnem lokalu. Vendar ni miroval. Želja po napredku ga je peljala v novo investicijo. Odločil se je za nakup lokala, ki je bil na razpolago v prostorih nekdanjega hotela Rudar v Trbovljah in v marcu začel tam tudi že poslovati.



"Investicija ni majhna in treba se bo potruditi. Nekaj mesecev bo težko, ampak bomo izplavali!" je pogumno in optimistično zatrdil. Pri svoji dejavnosti ima ves čas velik poudarek na delikatesi, salam pa sam ne dela, le nekaj ostale predelave. To pomeni, da lahko na tej lokaciji že dela čevapčiče, žar program, tatarca, razne solate, pripravljajo pa se tudi na pridobitev dovoljenja za izdelavo klobas, prekajenega mesa... v glavnem za lastno prodajo. Lokacija novega lokala je po njegovem mnenju čisto v redu, čeprav ima v bližini kar močno konkurenco, ki ga žene v to, da pravzaprav ne more in ne sme biti nikoli zadovoljen...

"Konkurenca te lahko čez noč uniči, je pa vsekakor zdrava, ker te vedno žene naprej."

Poleg njega in žene so še štirje zaposleni. Odgovornost je velika in prvih šest let se ne spominja, da bi imel kakšen dopust, zdaj pa si ga že privošči, vendar gredo običajno kam blizu, da je "šef" vedno pri roki. Ko sva govorila o ciljih, si je zaželel pravi dopust, takšen, ko mu dejansko ne bo takrat treba biti v poslu zraven vsaj tiste dopustniške dni.

Kot sponzor želi pomagati promociji zasavskih domačih salam in priti tudi v stik z obrtniki, saj so njegovo dejavnost označili kot trgovino, zdi pa se mu, da bi lahko marsikaj naredil in prispeval v obrtniških krogih. Zadovoljen in vesel je, da je sodeloval.

MAH



Lonicera – kosteničevje

Listopadne ali vednozelene ovijalke, ki kot gozdni plevel preraščajo sončne površine. Njena močna rast lahko v novih nasadih gozdnega drevja povzroča prave probleme, kar pa v okrasnem vrtnarstvu s pridom uporabljamo, saj sodi med okrasne rastline, ki v kratkem času prerastejo še tako neugleden zid, kar pomeni, da potrebujejo oporo, po kateri se vzpenjajo. Več sonca imajo na razpolago, toliko bujnejše bo njihovo cvetenje. Kot vse ovijalke tudi te rastline sadimo tako, da imajo korenine v senci, ali pa jih prekrijemo z večjo količino organske snovi.

Lonicere cvetijo od pomladi pa vse do poletja, odvisno od sorte do sorte. Skupno imajo le obliko cvetov, ki so cevasti z dvoustnimi venčnimi krpami. Nekatere vrste so okrasne tudi v jagodah, ki pa so strupene. Vsebujejo namreč ksilosteina in saponinov; povzročajo bruhanje, trebušne krče in drisko. Kot zanimivost, za najbolj strupeno velja lonicera xylosteum, ki ima po strupu tudi ime.

Lonicere ni težko razmnoževati, najenostavnejši način je, da vejico upognemo v zemljo ter jo skozi leto pustimo rasti, še odvisno od matične rastline. Nato jo v jeseni ali spomladi ločimo od matične rastline ter jo posadimo kot samostojno rastlino. Vse vzpenjavke sadimo rahlo postrani, tako da lahko oblikujejo še več koreninskega sistema. Prvo leto bodo rastline predvsem oblikovale koreninski sistem, tako da bo na videz rast zastala. Priporočljivo je rastlini prvo leto rezati cvetove. Naslednje leto pa nas bo presenetila z obilico novih poganjkov, ki bodo močno presegali dolžino dveh metrov. Pametno je tudi vedeti, da so to močne rastline, zato jo posadimo

pod oporo, ki bo zdržala močno rast. Tu priporočam, da opora ni lesena, saj kaj hitro zaradi močne sence strohni. Lonicero pa lahko tudi ne silimo na oporo, temveč jo pustimo, da prosto raste po površini, kjer bo dosegla višino do 40 cm ter nam prekrila dobršen del zemlje ter se kot npr. jagode selila daleč po okolici.

Vendar lonicere niso samo vzpenjave rastline.

Lonicera pileata ali L. nitida, pa sta zimzeleni rastlini in prav nič podobni vzpenjavim kovačnikom. Njihov habitus je grmaste rasti z zimzelenimi listi. Ponavadi jo uporabljajo za nizke žive meje ali za ozelevanje brežin, saj se sorazmerno hitro razrašča po dani površini. Ta lonicera nima opaznih cvetov, zanimive pa so jagode, ki postanejo v jeseni močno vijolične barve in so prava poslastica za ptiče.

Tako vzpenjave kot tudi grmaste lonicere niso zahtevne glede vzgoje, ker so izredno odporne na obrezovanje. Celo priporočljivo je, da po cvetenju vzpenjavi rastlini prikrajšamo poganjke na eno tretjino, grmaste rastline pa obrezujemo po želji. Pazimo le, da bodo ohranile močno kompaktno grmasto rast.

Kot zanimivost lahko povem, da so močno rast kosteničevja s pridom



izkoriščali pri izdelavi sprehajalnih palic. Želeno palico so ovili s živim kovačnikom, ter jo dve leti pustili ovite okoli rastline. Tako je nastala palica, ki je imela zanimivo obliko kanalov, ki so nastali zaradi utesnjene rasti. Palico je bilo potrebno samo še olupiti, ter jo zaščititi pred trohnenjem.

Besedilo in slika: Sašo Taškar

VRTOVI TAŠKAR
ČAS JE ZA SPOMLADANSKA OPRAVILA
Orodje naj še nekaj časa počiva, vi pa pokličite in za vas bomo obrezali sadno drevje, okrasno rastlinje in strojno prekopali vrt.
Sašo Taškar s.p.
Ulica talcev 1a
1410 Zagorje
Tel.: 041 832 853
041 838 013
Urejanje vrtov in parkov, izdelava skalnjakov in vodnih objektov, urejanje grobov, načrtovanje in svetovanje

ZDRAVILNE RASTLINE ZDRAVILNE RASTLINE ZDRAVILNE RASTLINE ZDRAVILNE RASTLINE ZDRAVILNE RASTLINE ZDRAVILNE RASTLINE

KLINČEVEC

Klinčevec je zeleno tropsko drevo, ki lahko zraste do 20 metrov visoko (v plantažah do 4 m). Klinčki, torej posušeni cvetni popki klinčevca, so uporabni predvsem kot začimba. Za začinjanje keksov, predvsem medenjakov, sadnih kolačev, kompotov, kuhanega vina, vloženega sadja,... Vsebujejo veliko eteričnega olja (aromatični fenol eugenol, ki daje prijeten vonj in žgoč okus). Vsebuje ga tudi cimet in lovor. Zato klinčkovo eterično olje uporabljajo v parfumerski in kozmetični industriji (mila, parfumi, zobne paste). Od 19.stoletja pa tudi kot dodatek k tobaku. Najprej pa so to aromatično začimbo uporabljali v kitajskem carstvu. Dvorjani so v cesarjevi prisotnosti žvečili klinčke, da bi jim sapa prijetno dišala. Klinčki pa niso dragoceni samo zaradi svoje arome. Ker vsebujejo veliko že omenjenega eugenola, jim pripisujejo antiseptične lastnosti. Včasih so klinčke uporabljali za pospešitev



KLINČKI

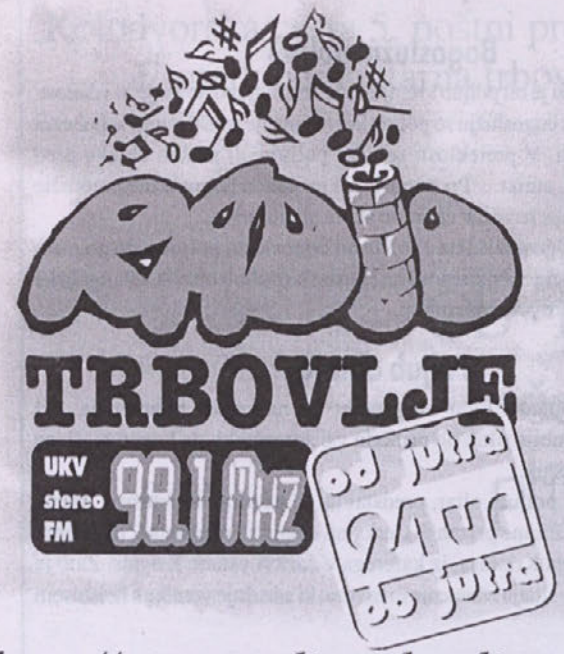
prebave in za lajšanje bolečin pri zobobolu. Verjeli pa so tudi (zaradi oblike) v močan ljubezenski napoj. Velja preizkusiti.

NAPRSTEC

Po nekaterih virih velja rdeči naprstec za čudežno zdravilo vodenice. Raziskave so pokazale, da deluje ta zel na oslabljeno srce, saj je njegovo popuščanje pravzaprav krivo za zastoj vode v telesu takih bolnikov.

Dvoletna rastlina požene prvo leto pritlehno listno rozeto, naslednje leto pa visoko, ravno steblo s širokimi suličastimi listi. Cvetovi, ki poženejo julija ali avgusta so rdeči. V večjih dozah veljata tako beli kot rdeči naprstec za močan strup, ki povzroča hude prebavne težave, motnje srčnega ritma in nazadnje celo smrt.

Pripravil Igor Gošte



http://www.radio-trbovlje.si

Če je vaš avto že utrujen, je zdaj pravi trenutek, da ga pri Renaultu zamenjate z novim*, varnejšim in ekološko prijaznejšim. Star avto vam bodo ocenili po sistemu Eurotax in k odkupni vrednosti prišteli še 150.000 SIT. Pri odkupu vozila, ki ni v skladu z novo evropsko normativo, boste nagrajeni še s posebnim eko bonom v vrednosti 50.000 SIT.

* ponudba velja za modele Clio, Twingo, Kangoo, Megane in Scenic.
Omejena serija avantura klima gratis!

RENAULT MALGAJ
Trbovlje
love s tradicijo!
telefon prodaja (03) 56 33 110, 56 33 111, 56 33 112
servis (03) 56 33 120
E-mail: malgaj@dealer.renault.si, www.avtohisamalgaj.si

KLIMA BREZPLAČNO!

PRIVARČUJTE DO 400.000 TOLARJEV



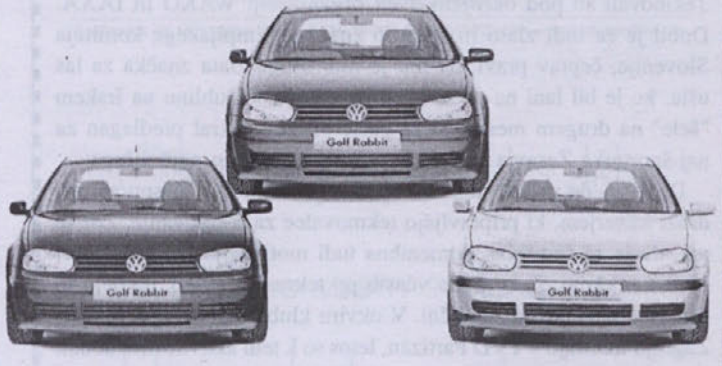
Ob nakupu **Almere** ali **Primere** dobite brezplačno klimatsko napravo, **Almera Elegance, Sport in Luxury** pa so na voljo v posebni ponudbi z brezplačnim zavornim sistemom ABS in klimatsko napravo. Če se odločite za **Almero** ali **Micro** letnik 2000, privarčujete 400.000 oziroma 180.000 tolarjev. Pohitite!

Ponudba velja do razprodaje zalog.

Pooblaščen trgovec:
Nissan servis Krulc, Cesta heroja Vasja 8,
1251 Moravče, telefon: (01) 723 12 00, telefaks: (01) 723 10 84
www.nissan-krulc.com

NISSAN
Načrtujemo in izboljšujemo.
Že več kot 80 let.

Golf Rabbit.
Popolna pridobitev.



Izjemna velikonočna ponudba vozil Golf Rabbit
že od 2.442.000 SIT* dalje!
(22.200 DEM)

Golf Rabbit

Število vozil in modelov je omejeno.
* cena v SIT je informativna in odvisna od valutnih razmerij.

Malgaj TRBOVLJE d.o.o.
Trbovlje 03/56-33-155
Litija 01/89-62-600

V ospredju

IGOR KALŠEK



Dokler ni začel trenirati karateja, niti ni vedel, na kakšen uspeh - lahko računa. Ampak že kot dvanajstletnika so ga povsem navdušili filmi o kung-fuju in zato se je v tej borilni veščini tudi preizkusil. Potlej si je želel že tudi dobrih rezultatov, saj so si tekmovanja kar sledila in s tem že pridobitev prvih "pasov" v karateju, od katerih imajo začetniki bel pas, sledijo pa si po barvah: rumen, zelen, moder, rjav in črn pas. Pri slednjem lahko z opravljanjem izpitov pridobiš še štiri stopnje, nadalje pa se je treba dokazovati z izkušnjami, dolgoletnim delom in podobno. Igor Kalšek si je pridobil črn pas druge stopnje borilnih veščin PON-DO-KWAN-a. Ponaša pa se že s številnimi dobrimi rezultati na mednarodnih kot tudi na svetovnih tekmovanjih.

Menda se je vseskozi zelo odlikoval s samodisciplino, dosti truda pa mu je povzročilo pridobivanje eksplozivnosti ali hitre odzivnosti. Povedal je, da je za tekmovanja iz borilnih veščin pomembno, da nisi niti premalo niti preveč agresiven, saj sicer izgubljaš tekme. "Za karate je najpomembnejše," pravi, "najti pravo ravnovesje med treningom in počitkom. Treba je razporediti treninge takó, da si v času tekme v najboljši pripravljenosti." Vendar poudarja, da tudi pri karateju ne gre pretiravati ali prehitevati, ker dosežki pridejo takrat, ko si zares pripravljen. Prve večje uspehe s prvimi mesti je dosegel na mednarodnih tekmovanju v Walesu in na Dunaju, v Istanbulu pa je pred leti dosegel 2. mesto. Tekmovali so pod okriljem dveh organizacij: WAKO in IAXA. Dobil je že tudi zlato in srebrno značko olimpijskega komiteja Slovenije, čeprav pravi, da mu je tudi druga zlata značka za las ušla, ko je bil lani na svetovnem prvenstvu v Dublinu na Irskem "šele" na drugem mestu. Sicer pa je bil že večkrat predlagan za naj-športnika Zasavja in tudi letos prejel nagrado najboljšega.

Dejal je, da se več ubada s tekmovalnostjo, le občasno se pridruži trenerjem, ki pripravljajo tekmovalce za tekmovanja. Zdi se mu, da je za športnika pomembna tudi motivacija kot tudi dobri odnosi v klubu. Zato gredo včasih po tekmah v disco, da delo in druženje niso preveč enolični. V okviru kluba PON-DO-KWAN v Zagorju trenirajo v TVD Partizan, letos so k tem aktivnostim dodali še rekreacijo in sicer popularni TAE-BO, ki je razgibavanje ob glasbi. Od nekdaj ima rad plesno glasbo, zato je bil toliko bolj navdušen za "ples z elementi borilnih veščin". Zato je zadnje čase zelo zaseden, saj je tudi zaljubljen in še delati je začel v Trbovljah kot varnostni inženir.

Zelo ga je navdušil ameriški film Ridleya Scotta: Gladiator in tudi pico si rad privošči. Ko potuje, ga bolj kot kulturne znamenitosti, zanimajo običaji ljudi. Trenutno pa se že pripravlja na svetovno prvenstvo PON-DO-KWAN-a, ki bo letos v Sloveniji in bo zastopanih približno trideset držav. Do drugih se trudi biti pošten, spoštljiv in tudi pozoren, če je priložnost za to.

Besedilo in slika: Petra Radovič

ZNAMENJA IN SIMBOLI V KRŠČANSTVU (8. del)

Bogoslužni poljub

Že v stari zavezi je bil poljub kretnja, ki je izražala spoštovanje in vdanost. Tudi v krščanskem bogoslužju so poljub kot znamenje spoštovanja in ljubezni zgodaj uporabljali. V preteklosti so tako poljubljali mašno obleko pred oblačenjem, štolo, amikt… Pri bogoslužju je diakon bogoslužne predmete poljubil preden jih je izročil v uporabo škofu ali mašniku.

Do prenove bogoslužja leta 1963 je bil bogoslužni poljub zelo pogosto uporabljeno znamenje. Po prenovi pa je ostal še poljub oltarja, evangeljske knjige in poljub miru pred obhajilom.

Poljub oltarja

Duhovnik počasti oltar na začetku in na koncu bogoslužja. Pri somaševanju poljubijo oltar ob prihodu vsi somašniki, na koncu maše pa lahko le glavni mašnik.

Ko duhovnik poljubi oltar, predstavlja to pozdrav Kristusu v imenu celotne skupnosti zbrane pri maši. Cerkveni očetje so poudarjali, da je oltar kakor grob spečega Kristusa, iz katerega v daritvi vstane Kristus. Zato je duhovnikov poljub oltarja znamenje in zaveza, ki združuje vernike s Kristusom in med seboj.

Poljub evangeljske knjige

Pri bogoslužju se še posebej izkazuje čast evangeljski knjigi. Tako jo lahko diakon (ali mašnik) nosi dvignjeno v procesiji, ko gredo mašnik s sodelavci k oltarju. Pred branjem odlomka iz evangelija jo diakon (mašnik) zopet nese v procesiji med petjem aleluje k ambonu (govorniškemu mestu). Ko jo dvigne z oltarja, verniki v cerkvi vstanejo, na ambonu jo pokriža, pokadi in po prebranem (ali petem) odlomku poljubi. Vsa ta pozornost je usmerjena v vero, da po evangeliju govori Kristus, zato je tudi odgovor vernikov po prebranem evangeljskem odlomku: *»Hvala tebi, Kristus!«*.

Poljub miru

Že v prvih časih krščanstva je bil pri bogoslužju v navadi poljub ali pozdrav miru. Obred so najverjetneje uvedli zaradi Kristusovega naročila: *»Če torej prineseš svoj dar k oltarju in se tam spomniš, da ima tvoj brat kaj proti tebi, pusti svoj dar tam pred oltarjem, pojdi in se prej spravi s svojim bratom, potem pa pridi in daruj svoj dar« (Mt 5, 23-24)*. Tudi apostol Pavel svoje vernike večkrat opominja, naj se med seboj pozdravijo s svetim poljubom.

Obred miru in sprave so v vsej resnosti in pomenljivosti opravljali do trinajstega stoletja, in to naravlične načine: s poljubom, objemom, podajanjem rok, pozneje tudi tako, da so si izročali različne predmete in jih poljubljali namesto bližnje osebe. Zaradi ustvarajanja nereda, neresnosti, lahkomiselnosti pa tudi praznoverja, so obred za vernike ukinili. Ostal je le še med duhovniki pri slovesni maši.

V zgodovini je bil poljub miru na različnih delih evharistične daritve. Najprej je bil po besednem bogoslužju, nato takoj po Gospodovi molitvi ali kakor je danes – pred obhajilom. Namesto poljuba so sčasoma uvedli objem.

Danes obred sprave in miru določajo posamezne škofovske konference. Pri nas je najbolj ustrezno, da si izrazimo mir, ljubezen in edinost s podajanjem rok. Ni pa obvezno. Vsakdo se lahko ob duhovnikovih besedah: *«Gospodov mir bodi vedno z vami!«* zamisli o svojem odnosu do soljudi na temelju občečloveških in krščanskih vrednot, ki temeljijo na pravičnosti in nesebični ljubezni.

Branko Nimac

CEMENTARNA TRBOVLJE

delniška družba
Kolodvorska cesta 5, poštni predal 76, 1420 Trbovlje telefon h.c.: 03/56 52 300
E-mail: cementarna.trbovlje@cement-trb.si http://www.cement-trb.si

Ob 1. maju, prazniku dela,
čestitamo in želimo
prijetno praznovanje!

Splošno gradbeno podjetje
ZASAVJE TRBOVLJE d.d.
Savinjska cesta 15, 1420 Trbovlje

Prijetno praznovanje
in obilo dobre volje
ob 1. maju, prazniku dela!

VITASAN d.o.o. IZLAKE
Vaše zdravstveno podjetje
Podlipovica 43, 1411 Izlake, Tel./fax: 03-56-79-060, GSM: 041-733-528, e-mail: vitasan@siol.net

Ob 1. maju, prazniku dela
čestitamo vsem sodelavcem,
delovnim ljudem in občanom.
Želimo Vam veliko
prijetnih trenutkov!

YTONG

SIPOREX d.d.
Loke 64, ZAGORJE

Vse najlepše ob
1. maju, prazniku dela!

VI UGOTOVITE AVTORJA LITERARNEGA DELA- MI *VAS* NAGRADIMO

Pa pojdimo k že 41. literarni uganki. Poleg nekaj verzov pesmi Majska, vam navajamo še nekaj podatkov o pesnikovem življenju in delu. Rodil se je v Mariboru leta 1929. Kot pesnik je nastopil v začetku 50. let, skupaj s Kovičem, Pavčkom in Zlobcem v Pesmih štirih. Popularen je postal z zbirkami oz. izbori Časopisni stihi, Semafori ljubezni, Statve življenja. Meni je zelo všeč tudi zaradi mnogih šaljivih, ironičnih pesmi. Naj bo dovolj. Časa za ugibanje imate do 5.maja.

MAJSKA

Ko popki se odpirajo,
kadar je maj,
ko vdove se ozirajo,
ko prostitutke hirajo,
kadar je maj,
ko ženske noge
vnemajo
v fantičih zmedene
želje,
ko punčke v snu
prižemajo
se k pernicam in, vznak
leže,
drgetajoče stokajo, (se nadaljuje).

Avtor:

Moje ime:

Naslov:

Uganko sestavil Igor Gošte

DELO, KI MU NI ENAKEGA

V začetku aprila letos je znani pesnik in slikar Vinko Hrovatič končal svojo 36.pesniško zbirko z naslovom Put bukujem u senc. Ta pesniška zbirka, ki vsebuje znova 100 pesmi v trboveljskem narečju, pa je že petnajsta v njegovi pesniški zbirki z začetnim naslovom Kua se u Trboulih gudi.

V teh petnajstih posamičnih zbirkah je vsebovanih po 100 pesmi, skupno jih je v vseh teh zbirkah 1.500. Vse pa so napisane kot rečeno, v trboveljskem narečju. Hrovatič v teh pesmih opisuje življenje rudarjev in rudarskih družin v starih rudarskih stanovanjskih kolonijah pa tudi življenje drugih ljudi v Trbovljah pred pol stopetja in več. V teh pesmih je deloma na resen, deloma tudi humoren način orisal značaje ljudi, vsakdanje življenje, posebej še razne dogodke, orisal je psamezne zanimive posebneže, čustvovanja, navade in vzdušje pa tudi dramatične, včasih tudi tragične prizore. V teh pesmih pa opisuje tudi način koriščenja prostega časa, zbliževanja mladih obeh spolov, ženitve pa tudi prepire. Vendar predstavljajo te pesmi le del ogromnega Hrovatičevega opusa literarnih stvaritev, pri čemer ne štejemo še njegovo likovno žetev.

Zadnjo zbirko zaključuje med drugim z verzi:

Prauš de pejsmi so spuduobne
neč nubjanga ne užaljo
niso pa neč prou soduobne
se z mudjarnim na razdaljo

Lahko si mislimo, da avtor tega opusa pesmi v trboveljskem narečju še ni povsem dokončal, čeprav sam pravi, da je tega že sedaj preveč. Domnevamo lahko, da bo k tem pesmim dodal še katero.

T.L.

IGOR GOŠTE MED FINALISTI SLOVENSKIH DNEVOV KNJIGE

V Mariboru so v dneh od 17. do 23.aprila potekali slovenski dnevi knjige pod naslovom "Ko te napiše knjiga 2001". Na teh dnevih so med drugim izbirali tudi Viteza pesniškega turnirja. Na natečaju, objavljenem v časopisu Večer, je sodelovalo 60 avtorjev iz vse Slovenije, med dvanajst finalistov pesniškega turnirja pa se je uvrstil tudi naš sodelavec Igor Gošte in zasedel **drugo** mesto, kar je vsekakor lepo priznanje njemu in njegovemu pesniškemu delu.

P.M.

POMOČ LJUBITELJSKI KULTURNI DEJAVNOSTI

Občina Trbovlje je lansko leto namenila iz svojega proračuna skupno 10,4 milijona tolarjev za društva, ki se ljubiteljsko - amatersko ukvarjajo z raznimi kulturnimi dejavnostmi. Pomoč iz tega naslova je prejelo lani 20 kulturnih društev ter štiri zveze, poleg tega pa še Območna izpostava RS za kulturne dejavnosti v Trbovljah. Ta društva in zveze pričakujejo, da bodo deležna iz proračuna 2001 več sredstev kot lani.

T.L.

PEVSKI KONCERT V FARNI CERKVI

Komorni mešani pevski zbor Jeruzalem Trbovlje, ki deluje kot sekcija KD Svoboda, je pripravil v soboto, 7.aprila v večernih urah v farni cerkvi sv.Martina v Trbovljah celovečerni koncert pod vodstvom zborovodkinje Barbare Bola.

T.L.

Darija Guna

POMLADNI CVET

V pomladnih dneh vedno zacvetim,
a ko se mrak spusti v temo;
in ko na nebu prva zvezda zažari,
takrat sem v deveti deželi,
potujem v domišlijski svet,
se zaprem in se pogrezam v rajski
opojni cvet.
Odene me rahel vetrič
in zaziblje v topel miren sen.
Takrat na obzorju zarja se budi
in ko dan se naredi,
me rosa prebudi,
me osveži;
in takrat, ko sonce me osuši,
sem pomladni dvet, ki krasi svet.

KULTURNI KOLEDAR

20.4.1883 se je v Ljubljani rodil igralec in dramatik **Hinko Nučič**. Delo: Igralčeva kronika.

23.4.1785 se je v Zalogu pri Šmarju rodil pesnik in pisec učbenikov **Janez Primic**. Dela: Abeceda za slovence, kateri se hočejo Slovensko brati naučiti.

24.4.1948 se je v Renčah rodila pisateljica **Milojka Žižmond-Kofol**. Dela: Polovica ženske, Animus.

Pripravil Igor Gošte

Miro Bregant

POGOVOR S PTICO

Vprašal je človek ptico samotno:
Sestra moja, ali si osamljena?
Široko je odprla oči in mu odgovorila, dobrohotno:
Brat moj, od kod ti take blodnje?

Osramočen je hotel pred njo skriti svoje obličje,
a ga pouči, prav nič po ptičje:
Že v gnezdu so nam govorili,
da ti si naš vodnik
in polnost tvoje milosti nam bo rešenik.

Ihteče je odletela sporočit svoji jati:
Bratje in sestre, človek je v težki zagati.

Zato poletimo k angelom v višave
in skupaj mu zapojmo sladkozvočne melodije,
da v srcu mu prebudijo vero zdravo
in spet bo našel svoje mesto pravo.

Dodatno obvestilo:
Ko so angeli slišali ptičje sporočilo,
so se globoko zamislili,
potožili proti Neskončnemu
in čakali na Njegov odgovor.
On jim zapove: Pojdite! Skrajni čas je.
Saj o tem že ptiči čivkajo.

Vlado Garantini

VAŠKE PODOBE

Poletje je čez krhke peščenjake
pogrnilo pisane preproge rož.
Bronasta obličja keltskih mož,
vklesana v plemenito bronovino,
iz prazgodovine stopajo molče.
V zeleni molk gozdov izginjajo peščene
potke.
Krošnje jablan senčijo bahave hiše.
V lice krušljive stene so zažrte
kamnovrtov pradavne govorice.
Nad vsemi sveti Andrej z večerno
avemarijo
v sen blažen zaziblje žive in mrtve
svetnike.

Vedeževalka Nataša odkriva

Pred nami je še drugi del teh aprilsko majskih praznikov. Preživite jih kar se da lepo in prijetno. Po svojem okusu.

Zapomnite pa si, da je vsepovsod lepo, a doma je najlepše.

Priporočljiv je kakšen krajši izlet v naravo, vsekakor pa bodite pozorni kaj delate in kako se »igrate« z ognjem. Na kresove, mislim.

Vedeževalka Nataša

1. ŠIFRA: ROZMARIE

1. POSEL

Bilo je že veliko bolje, kot je to sedaj. Poizkusite pogledati vse skupaj tudi še iz drugega zornega kota. Pa ne boste opazili le negativnih, temveč tudi pozitivne točke.

2. ZDRAVJE

Relativno dobro. Čeprav je bilo že bolje. Nikar pa se ne obremenjujte preveč z vsako najmanjšo malenkostjo. To vam le škoduje.

Pazite na želodec in prebavila. Če je le mogoče, se več gibljite.

3. VNUKI

Zdravi bodo. V šoli jim bo šlo dobro. Pa tudi sicer z njimi ne boste imeli, niti vi niti starši, prevelikih težav. Le vse tisto, kar nujno sodi zraven.

2. ŠIFRA: ŠK

1. SLUŽBA

Brez večjih sprememb. Pa čeprav bi si jih vi želeli. Za zamenjavo pa tudi ni primeren čas. Bodite potrpežljivi in vztrajni. Edino to se vam bo splačalo.

V naslednjem letu (2002) pa bo situacija drugačna. Takrat lahko pričakujete tudi večje uspehe. Pa le pogumno.

2. ZDRAVJE

Zadnje čase ste nenehno bolni. Kar neprestano vas nekaj daje. Pa bo bolje. Predvsem v poletnih mesecih. Precej vam je padla odpornost organizma. Zato nekaj naredite tudi za to. Pa srečno.

3. LJUBEZEN – 2. POROKA

Si jo želite? Poroka je stvar odločitve – vaše in vaše partnerke. V vajinem odnosu pa bo vse tako kot je potrebno. Vladalo bo razumevanje, spoštovanje in zaupanje. Si lahko želite še kaj več?

3.ŠIFRA: PIKICA

1. PRIHODNOST

Skoraj celo življenje je še pred vami. Ste še zelo mlada. Ne pokleknite že pred prvo oviro. Ali sploh veste koliko jih se vam jih bo v življenju še postavilo na pot? Nešteto.

A kljub vsemu je pred vami srečno in veselo življenje. Tudi po svoji naravi ste takšna. Izženite iz sebe skrite strahove. Pa bo.

2. ZDRAVJE

Zdravje vam bo dobro služilo. Obiskal vas bo le kakšen nadležen prehlad. Rekreacija bi vam koristila. Izberite si tisto, ki vam je najbolj po godu.

3. SLUŽBA

Na vašem službenem področju vlada prava zmeda. Še sami ne veste, kaj bi sploh radi v življenju dosegli. V tem pa je največji problem. Ko boste razčistili to dilemo, se bo tudi sam problem povezan s službo rešil v enem samem trenutku. Vzemite se v roke. In zapomnite si, da niso vedno vsega krivi drugi. Včasih ste tudi vi tisti »krivec«, pa čeprav si tega nočete priznati.

4. LJUBEZEN

Je bistvo vašega življenja. In če samo na ljubezenskem področju vašega življenja ni kar v najlepšem redu, potem kar enkrat vaše življenje nima nobenega smisla več. Ste pa zelo zahtevni. Želite celega – popolnoma celega – človeka ali pa raje nič. Se strinjam. Prav je tako. Toda večina je drugačnega mnenja. Vendar vsi ti nimajo pravih in resnih namenov.

Vedeževalka Nataša

Vedeževalka Nataša odkriva!

razlaga sanj, nihalo, karte

Telefon 090/ 44-89

ŠIFRA: _____

Datum rojstva: _____

Rad-a bi izvedel-a: _____

_____

_____

_____

ZASAVC za boljše Zasavje

VEDEŽEVALKA NATAŠA

Karte,
nihalo,
razlaga sanj

090/44-89

Naj frizerka, Naj frizer

Na lestvici upoštevamo le tiste frizerke, ki imajo 15 ali več glasov!
Trenutni vrstni red:

1.Simona Flere, Salon Cveta Zagorje - 229
2.Renata Lakner, Frizerski salon Karnel Hrastnik - 110
3.Mojca Klinc, Salon Cveta Zagorje - 104
Nika Krauskopf, Frizerski salon Krauskopf Zagorje - 104
5.Mateja Hribar, Frizerski salon Mateja Izlake - 85
6.Darja Knez, Frizerski salon Darja Briše - 73
7.Mateja Borišek, Frizerski salon Ivi Izlake - 56
8.Luka Holešek, Salon ML Trbovlje - 50
9.Sonja Lindič, Frizerstvo Koni Zagorje - 45
10.Marta Sivko, Frizerstvo Sivko Trbovlje - 44
Saša Kirbiš, Frizerski salon Ana Hrastnik - 44
12.Erika Vozelj, Frizerski salon Štefka Zapotnik Zagorje - 43
13.Nina Kajič, Frizerski salon Karnel Hrastnik - 39
14.Sonja Zupan, Frizerstvo Zupan Zagorje - 35
15.Monika Volaj, Frizerstvo Sivko Trbovlje - 33
16.Alis Pufler, Salon Metka Hrastnik - 31
17.Petra Juvan, Frizerski salon Rajka Zagorje - 24
18.Brigita Klarič, Studio Las Zagorje - 23
Ema Guna, Frizerski salon Rajka Zagorje - 23
20.Nataša Leskovec, Frizerski salon Nataša Zagorje - 21
21.Koni Vran, Frizerski salon Koni Zagorje - 18
22.Irena Jere, Studio Las Zagorje - 17
23.Klara Plahuta, Frizerski salon Klara Hrastnik - 16

Poleg teh ste in še lahko glasujete tudi za naslednje frizerje oziroma frizerke: Saša Kern, Marta Bartol, Matjaž Krauskopf, Ana Gomboc, Maja Šmejc, Mateja Laznik, Tina Krauskopf, Romana Tabor, Rajka Lebar, Mira Žibret, Marjana Majhenič, Marta Novak, Branka Lamovšek, Andreja Bremec, Jožica Fijačko, Nadi Perpar, Zala Ljubič, Sara Urnaut, Janj Bantan, Leopoldina Lindič, Milena Lovše in Fani Pohar.

Zasavc d.o.o. bo tistemu frizerskemu salonu, katere frizerka ali frizer bo prvi dobil 1000 glasov, zagotavlja za 100.000 SIT oglasnega prostora v našem časopisu!

GLASOVNICA ZA 13

naj frizerka in frizer Zasavja

Ime in priimek frizerja in frizerskega salona

Ime, priimek, naslov glasovalca (ke)

RSH - NOVA TRGOVINA IN SERVIS

V petek, 20.4.2001 se je v Trbovljah odprla nova trgovina in servis računalnikov. Njena lokacija je na Ulici 1.junija, v pritličju blagovnice.

RSH že vrsto let deluje na lokaciji na Šuštarjevi 42 v Trbovljah. Zaradi rasti firme so presegli zmogljivosti objekta na Šuštarjevi in že nekaj časa so si želeli urediti še kakšen poslovni prostor. V objektu blagovnice so imeli že nekaj let predstavitvene izložbe. Izkazalo se je, da se bodo v blagovnici sprostili poslovni objekti in tako so v celoti uredili in obnovili prostor, v katerem so odprli maloprodajno trgovino. V trgovini vam nudijo celotno računalniško ponudbo, od računalnikov in vse dodatne opreme, dodatnih enot, do potrošnega materiala, spremljajočih, zabavnih iger, multimedijskih podpor. V trgovini bo kupec lahko zadovoljil vse svoje želje in potrebe. Poleg prodaje, je del lokala namenjen prevzemu v servis in oddajanju že servisiranega materiala nazaj strankam. V ozadju lokala sta še dva prostora namenjena servisiranju in skladiščenju. Sedež firme še vedno ostaja na Šuštarjevi 42, kjer se lahko na sedežu uprave pogovorite z Vinkom Hrovatičem. Ob sredah popoldan in ob sobotah dopoldan imajo predvidena svetovalna dneva v lokalu v blagovnici. Svetovali vam bodo na komercialnem in tehničnem področju.

Trgovina s servisom je odprta od 8.30 do 11.30 ure in popoldan od 15.30 do 19.ure, ob sobotah pa od 8.30 do 12.30 ure. Med časom, ko je trgovina odprta, se lahko obrnete nanje na tel.: 56 26 040. Na telefon vam bodo odgovorili med sedmo in sedemnajsto uro. Kupci lahko za informacije o nakupu ali servisu pokličejo na 56-33-260.

RSH je iskalo dva do tri serviserje, ki bi bili usposobljeni tudi za prodajo računalniške opreme. Zaželjena izobrazba je elektrikar-elektronik, izpit B kategorije ter pri moških kandidatih opravljen vojaški stan. Trenutno sta dva že na poskusnem delu, tretji pa je že vključen v dvomesečni izobraževalni program. V roku enega leta nameravajo zaposliti še enega asistenta, ki naj bi bil dipl.ing.rač., dva pa že štipendirajo, tako da bi vsaj eden ostal v njihovem podjetju. Dejavnost nameravajo širiti na področju storitev. RSH se ukvarja tudi z izobraževanjem. Tudi učilnico imajo v blagovnici, v upravnem delu. To je v prvem nadstropju. Na razpolago je kompletna računalniška učilnica z najnovejšo opremo za 12 oseb, s pristopom v svet prek interneta. Zraven imajo še pisarno za dva predavatelja. V pripravi imajo kar nekaj računalniških izobraževanj ter programov. Učilnica RSH namreč že osem let uspešno organizira razne izobraževalne programe, od marca letos pa deluje v novih prostorih na Ulici 1.junija 1 v Trbovljah (v blagovnici).



RSH deluje že skoraj 15 let in se bo s svojo novo trgovino na Ulici 1.junija 1 poskušalo še bolj približati svojim potencialnim kupcem.

IRH

delniška družba
Kolodvorska cesta 5, poštni predal 76, 1420 Trbovlje telefon h.c.: 03/56 52 300
E-mail: cementarna.trbovlje@cement-trb.si http://www.cement-trb.si

Ob 27. aprilu, spominu na upor
želimo vsem Zasavcem lepo praznovanje!

VITASAN d.o.o. IZLAKE
Vaše zdravstveno podjetje
Podlipovica 43, 1411 Izlake, Tel./fax: 03-56-79-060, GSM: 041-733-528, e-mail: vitasan@siol.net

Ob 27. aprilu
dnevu upora proti
okupatorju,
Vam želimo prijetno
praznovanje!

FOTO ASJA
ZAGORJE, TRŽNICA POD URO (03)56-68-510

Ob 27. aprilu,
dnevu upora proti
okupatorju,
čestitamo!

DELOVNI ČAS: 8-19 ure
SOBOTA: 8-13 ure

Tokrat se predstavi

PIZZERIJA RESTAVRANT VRTINEC TRBOVLJE

Ko so se "umni" pred skoraj desetimi leti odločili, da del kapacitet letnega kopališča v Trbovljah spremenijo v poslovne prostore oziroma lokale, si je v enem izmed njih Milenko Škrinjar uredil gostinski lokal.

Poslovati je pričel 13. marca 1992 in od takrat, kljub vsem težavam in problemom, s katerimi se ubada večinoma kar vsi gostinci, vztraja v svoji dejavnosti.

To je klasična pizzerija.

Svojim gostom lahko ponudi preko dvajset pizz, ki jih je v začetku, prvi v Trbovljah, tudi dostavljal na dom. Tega že dolgo ne počne več, ker pravi, da ne gre.

Poleg te priljubljene prehrane mladih pa pripravljajo in ponudijo tudi špagete in to kar deset vrst. Menda so tudi špageti zelo pogosta jed na jedilniku današnje mladine.

Seveda se poleg dobre jedače prileže dobra pijača in tu je izbira tudi pestra, od alkoholnih do brezalkoholnih napitkov in jasno, kave.

Zakaj ves čas govora o mladih?

Njegovi gostje so predvsem mladi ljudje, kar ni prav nič čudno, saj je kar nekaj šol v bližini in zjutraj je za pravo prebujenje potrebna dobra, dišeča kavica. Čez dan pa se mladi ustavijo v lokalu na kakšnem klepetu ali pizzi in špagetih.



Po njegovih besedah mladina sega predvsem po brezalkoholnih pijačah in kavi, oziroma po tistem, kar je v danem trenutku najceneje.

Priznati je treba, da je ambient v lokalu prav prijeten, kljub hrupu in glasbi nekako umirjen in zagotovo se lahko najde, tudi kadar je polno gostov, kotiček za bolj zaupen pomenek v dvoje ali pa za manjšo družbico z istimi interesi ali pa problemi.

Težav s svojimi gosti nima in je zadovoljen z njimi.

Ni pa zadovoljen s prometom. Ugotavlja, da so ljudje v Trbovljah čedalje slabše situirani, denarja ni, poleg tega pa po njegovem občina nima nobenega posluha za razne take in podobne težave, s katerimi se ubada, ne samo on, tudi drugi iz te dejavnosti. Precej težav je bilo tudi z vrtom, ki ga je moral po vsej sili umakniti s terase, ki je na "bazenski strani", navkljub veliki želji kopalcev, da bi tam posedeli, se ohladili in odžejali...

Vsekakor pa, pizze so, špageti tudi in tudi okolje, prostor in oprema ter dekoracija imajo nekaj posebnega, privlačnega v sebi. Kdor pa se še dobro počuti v družbi mladih, živahnih ljudi pa sploh nima kaj razmišljati o obisku lokala.

Marta Hrušovar

Na lestvici boste našli gostilne, ki imajo vsaj deset ali več glasov!

TRENUTNI VRSTNI RED:

1.Gostilna Vrtačnik, Čolnišče - 408
2.Point 21, Hrastnik - 288
3.Gostišče Kum, Zagorje - 174
4.Kmečki turizem Pšenk, Mlinše - 171
5.Gostišče Pri Martinu, Trbovlje - 90
6.Gostilna Ašič, Zagorje - 51
7.Kmečki turizem Zorec, Izlake - 45
8.Naš hram, Kisovec - 30
9.Gostilna Senica, Hrastnik - 25
10.Gostilna Zaloka, Jesenovo - 22
11.Gostišče pri Vidrgarju, Vidrga - 20
Gostišče Brin, Trbovlje - 20
13. Restavracija L, Trbovlje - 19
Gostišče Jež, Radeče - 19

Poleg teh ste glasovali še za: Kmečki turizem Arbi Mlinše, Vrtinec Trbovlje, Kitajska restavracija Zlati Fenix Trbovlje, Gostišče Klek, Gostišče Maks Celestina, Sopota, Kmečki turizem Trojka, Jesenovo, Gostišče Pod kostanji Podkum, Gostišče Majcen Polšnik, Kmečki turizem Zorec Izlake, Picerija Ašič Zagorje, Gostilna Račič Trbovlje, Kmečki turizem Ocepek Izlake, Picerija Kukuca Trbovlje, Picerija Dimnik Trbovlje.

Zasavc d.o.o. zagotavlja prvi gostilni, ki bo prejela 1000 glasov, oglasni prostor v Zasavcu v vrednosti 100.000 SIT.

Naj gostilna Zasavja 2000 2001 ⑫

Glasujem za gostilno:

Glasoval sem:

ZASAVC za boljše Zasavje

NA OTVORITEV LIKOVNE RAZSTAVE

V KNJIŽNICI

"TONE SELIŠKAR"

V TRBOVLJAH

DANES, 7. MAJ, OB 19. URI

ZGAGE NOVNIK

v ponedeljek, 7. maja 2001, ob 19.00

Moderator programa:

Staš Butkovec

PETINTRIDESET USPEŠNIH, A GARAŠKIH LET

Mnogo lepih, sončnih sobot in nedelj, mnogo praznikov in praznovanj in tudi mnogo priložnosti "kar tako" se je zvrstilo v PETINTRIDESETIH letih, ko smo se prijatelji in znanci srečevali in se ob vljudnostni frazi: " Zdravo, kam greš?" oziroma "Kje si bil?" srečevali z imenom "Vidrga", "Na Vidrgi", "Pri Vidrgarju" in zagotovo je še kakšno ime, ki je označevalo **tisti kraj.**

Čeprav govorimo o petintrideset letnem jubileju pa je dejstvo, da je gostilna obstajala že dosti preje.



V tej stavbi, ki je ves čas v lasti družine Vidrgar, je bila od leta 1907 do leta 1949 že gostilna, le dve leti med vojno je bila zaprta. Potem pa je leta 1949 kar za sedemnajst let zaprla svoja gostoljubna vrata.

Začelo se je tako, da so pred vojno dali v najem prostore za mlekarno. Ko so kmetje zjutraj prinesli ali pripeljali mleko, je bil vedno "kšeft", prilegelo se jim je šilce žganega, ki pa je čez dan zamrl. Tisto je bilo zgolj za preživetje in to bolj skromno preživetje.

Po vojni, ko je bilo vino na karte, imeli pa so dobre zveze, da so ga uspeli dobivati vsak konec tedna in to dovolj, da ga niso nikoli dajali na bone, ga je lahko spil, kolikor je hotel. To se je razvedelo daleč naokoli, saj dober glas seže v deveto vas. V soboto so vino pripeljali, v ponedeljek ni ostala niti kapljica več. To je trajalo do leta 1949, potem pa so zaprli mlekarno. S tem v povezavi se je tudi gostilniški posel končal in to kar za sedemnajst let. Leta 1947 je mladi Franc Vidrgar dobil zaposlitev v rudniku. Starši so še dve leti imeli gostilno, potem pa so jo zaprli. Franc je 1951 leta odšel k vojakom in ko se je leta 1953 vrnil, bi moral "službeno" v Sirijo "vrtat". Zaradi bolezni staršev se je temu odpovedal in ostal doma. Še danes jima je hvaležen, da ju je poslušal. Odšel je na delo v jamo v Kisovcu.

V tem času, leta 1956 je s poroko zapečatil tudi svojo ljubezen.



Okoliščine in pa velika želja, ki je ves čas tlela v njem, da bi postal gostinec in delal v tej stroki, se je počasi le začela uresničevati. Korak za korakom je bil bliže svojemu cilju, dokler se s trudom in prizadevanji njegova želja ni uresničila. Uspelo mu je odpreti prava vrata in ponudili so mu delo na Obreziji, ki so jo takrat oddajali, z obrazložitvijo, da ne "laufa". V štirinajstih dneh so bili z občinskimi možmi vse dogovorjeni, pogoj je bil, da v prvem letu naredi polkvalifikacijo, v drugem pa kvalifikacijo. Pogoje je izpolnil. Po dveh letih je, zaradi pretirane progresivne lestvice obdavčenja, bil primoran tam odnehati. Po tistem so ga povabili v Medijske toplice. Malce negotov zaradi premalo izobrazbe, je dvomil v svoje zmožnosti, vendar so se dogovorili, da priključijo poleg tudi Obrezijo in stvar je stekla. V tem času je ob delu dokončal tudi srednjo hotelsko šolo in se pripravljal, da doma ponovno odpre gostilno.

Pisalo se je leto 1966, ko so se vrata Gostilne "Pri Vidrgarju" znova odprla. 1. maja je pričela delati točilnica.

Od takrat pa do danes je minilo petintrideset let.

To so leta, ki jih označujejo prvi, še opotekajoči se, koraki mladega in zagnanega človeka, ki ve, kaj hoče. Potrebno je bilo marsikaj preurediti, dograditi, spremeniti...in kadar je želja velika, ni nič pretežko.

Začela sta sama z ženo, ves čas pa sta sodelovala s Srednjo gostinsko šolo v Zagorju in nudila učna mesta njihovim učencem.

Ko je bilo možno dobiti kredit za razširitev dejavnosti, si je pomagal tudi na ta način. Takrat ni bilo lahko in treba se je bilo znajti, kakor si vedel in znal in pa zelo, zelo so garali.



Tudi ko se je družina, zainteresirana za dejavnost, povečala, ko se je srednja od treh hčera zaljubila v "gostinca", ki se je leta 1973 prišel učit na Vidrgo in tam tudi ostal, ni bilo lahko, saj so se odločili za razširitev obstoječega objekta. Dozidali so prizidek, za eno nadstropje dvignili stavbo, dvakratno se je povečala kuhinja in narejena je bila restavracija, oziroma zimski vrt.



Po pripovedovanju je vse, od grobih gradbenih do finih zidarskih del, njihovo delo in delo njihovih sorodnikov.



Odločili so se tudi za gradnjo depandanse in z delom so pričeli v letu 1986.



Tako imajo sedaj kar precejšnje hotelske kapacitete. To pomeni dvainosemdeset ležišč v šestintridesetih sobah. Na žalost pa z zasedenostjo sob ne morejo biti zadovoljni.

Ponudba z jedilnika je tudi neprimerno večja in pestrejša od tiste čisto prve. Danes poleg zrezkov na vse načine ponujajo več vrst rib, divjačino, žabje krake...

Pri iskanju rešitve za boljšo zasedenost so prišli na idejo o pokritem bazenu. Vizija o tem je zelo močna in po posvetovanju s strokovnjaki tudi s te plati dodelana, tako da skoraj ne gre dvomiti, da nekoč v prihodnosti tako, kot sta si Franc Vidrgar in Jože Žibret, ki je sedaj nosilec dejavnosti, zamislila, tudi bo. Po pridobitvi predračuna, ki je znašal 10.000 DEM je stvar za nekaj časa obmirovala, vendar...

Verjamemo, da bazen bo, da bo poleg tudi savna in fitnes in masaža ter solarij - o čemer je govoril Jože Žibret.

Danes je to sklop objektov z urejeno okolico in parkiriščem ter v zimskem času tudi smučiščem, objekt, ki ga je užitek pogledati.

Vidrga ni lepa samo spomladi in poleti, ko je vsa v zelenju, ampak nudi tudi zima tam posebne užitke.

S tem pa zgodbe še ni konec.

Ob gostinski dejavnosti tečejo tudi druge, ki bi jih lahko usmerili v turistične ali pa obšolske. Že nekaj let gostijo učence osnovnih šol, predvsem iz ljubljanskega okrožja. Nudijo jim šolo v naravi in vse kar k tem spada. Zvrstilo se je že lepo število šolarjev, tisoč do tisočdvesto na leto.



Organizirali so trinajst kmečkih ohceti, pravijo pa, da je bila lanska zadnja. Letos je ne bo, ker so do sedaj že izkoristili vse stare običaje in ni več kaj novega najti in ponuditi, pa tudi obiska je premalo, ker je sprevod v Zagorju.

Za pridobitev več in novih gostov sodelujejo na sejmu Alpe-Adria s svojo ponudbo, obenem pa poskušajo vzpostaviti zveze s tujino preko prijateljev, znancev in seveda gostov, ki so že bili deležni gostoljubja prijaznih ljudi v prijazni Vidrgi.

Danes skrbi za dobro počutje gostov skupaj devet zaposlenih, s tem, da še vedno sodelujejo z gostinskimi šolami in imajo vedno po dva učenca v kuhinji in po dva učenca strežbe in to v obojestransko zadovoljstvo, trenutno pa jih je pri njih celo osem.

Nadvse pomembno je, da je poskrbljeno za nadaljevanje tradicije, saj se je tudi sin Jožeta Žibreta odločil za to smer šolanja.

Letošnja nemarno nesramna ne-zima je pustila posledice tudi na poslovnem rezultatu gostišča, vendar pa zagotovo ne bo ogrozila praznovanja visokega jubileja - PETINTRIDESET LET.

Ob razmišljanju, kako zares obeležiti ta jubilej, da bodo zadovoljni gostje in oni sami, kot gostinci, so prišli na idejo, da s **1. majem letos pričnejo deliti srečke.** Vsak gost, ki bo pri njih obedoval, bo dobil srečko. Sestavljena bo iz dveh delov. Enega bo obdržal gost, drugega pa bo pustil v gostišču. Poslovni partnerji, dobavitelji in tudi nekaj njihovih kupcev so že prispevali nagrade za to, kot jo je Franc Vidrgar imenoval, MINI TOMBOLO. Zelo privlačni dobitki so to: trije televizijski aparati, sedem gorskih koles, dva videorekorderja in okrog stopetdeset manjših dobitkov in to še ni konec seznama nagrad...

Žrebanje bo 2. septembra 2001. Takrat bodo imela "njihova dekleta", to je vokalno instrumentalni ansambel NAJLEPŠI CVET predstavitev svojega CD-ja in kasete in takrat bo "glavna in velika reč" na Vidrgi. Nastopile bodo še Vesele Štajerke, verjetno tudi dvojčici Vesna in Vlasta, dogovarjajo pa se tudi za obisk skupine harmonikarjev z Nizozemske, ki so tukaj že nekdaj bili. Trinajst harmonik je takrat naredilo "tak štimung", da se ne da pozabiti.

Torej: v toplih pomladanskih in poletnih večerih ali pa v deževnih dolgočasnih popoldnevih, **vabljeni na Vidrgo**, med zelenje in cvetje in prijazne ljudi, kjer boste po zmernih cenah postreženi kvalitetno in na nivoju, za to pa boste še nagrajeni. Če bo večer prelep, da bi se vrnili v vaš "vsak dan" pa lahko tudi ostanete, prespite ali prebedite, kakor vam drago...

In ne pozabite! 2. september je TISTI dan!

Marta Hrušovar

IN ČRNO JE ZLATO POSTALO

Res, da vsak mesec pridemo do 13-tega, ni pa res, da se vsak mesec zgodi petek 13., datum, ki buri domišljijo vraževernim in datum, ki je bil kot nalašč za šklabovo KARIERO. Vsi, ki se niste skrili na varno, ste nas lahko našli v Delavskem domu v Zagorju, kjer je bila zbrana četica šklabucev, podjetja in gostje, ter lepo število obiskovalcev.



Foto ŠKLAB

Prizor iz Impro lige

V avli Delavskega doma so obiskovalci lahko videli razstavne prostore, kjer so predstavniki zasavskih in ljubljanskih podjetij, ponujali propagandni material in informacije. Otvoritev Kariere, ki je potekala pod sloganom *ko črno postane zlato*, je naznanil vodja projekta Jani Černi, popestrile pa plesalke skupine Latino Fashion, ki jo vodi Janja Zupan.

Ob 12. uri se je pričela okrogla miza, kjer je bila tema razprave možnost visokošolskega študija v Zasavju, pri pogovoru pa so sodelovali župani treh zasavskih občin, Matjaž Švagan, Žiga Žgajnar in Leopold Grošelj, katerim so se pridružili še predstavnik dijaške organizacije Matjaž Brvar, direktorica Zavoda za zaposlovanje ga. Vidic - Ristič in psihologinja trboveljske Gimnazije in Ekonomske srednje šole Tina Pušnik. Po razpravi, so bili vsi povabljeni na zakusko, ki so jo pripravili dijaki Srednje šole Zagorje, za zgodovinsko ozadje pa je poskrbela razstava starih fotografij v stekleni dvorani.

Popoldne smo aerobično nadaljevali s skupino Fit and Fun iz Ljubljane, istočasno pa je potekala delavnica za otroke, ki jo je pripravilo DPM Zagorje, kjer so otroci v velikonočnem vzdušju barvali jajčka, slikali na steklo ali peščene podlage in delali podstavke za jajčka. Presenečenje za velike in male je pripravil balonar Miha, druge pa je zabavala impro skupina iz Ljubljane.

Druga okrogla miza je bila pravzaprav predavanje o prijavljanju na razpise, ki ga je organiziralo podjetje Hill International.

Ob petih je sledil uraden zaključek Kariere in šklabuci smo si oddahnili. Z obiskom so nas presenetili tudi številni dijaki, katerim dana obljuba še velja!



Foto ŠKLAB

Zadovoljna ŠKLABOVCA po uspeli "Karieri"

Zahvaliti se moramo vsem obiskovalcem in vsem, ki ste nam kakorkoli pomagali: HVALA!

ŠKLAB

NA FESTIVALU VZGOJE IN IZOBRAŽEVANJA

Na festivalu vzgoje in izobraževanja v Celju, od 10.4. do 13.4.2001, je sodelovala tudi Gimnazija in ESŠ Trbovlje s svojim razstavnim prostorom. Predstavili so več projektov, kot je jezikovni med Gimnazijo Trbovlje in Gimnazijo Mänttä s Finske, utečeni mednarodni projekt izmenjave dijakov z gimnazijo Scheinfeld. S slikovnim gradivom se je predstavil tudi debatni klub Logos, ki je eden izmed najuspešnejših debatnih klubov v Sloveniji.

Na razstavnem prostoru so razstavili tudi delček nagrajenega časopisa Gobec News off line.

Pričetek sodelovanja za obnovo zagorske cerkve

V petek, 13. aprila sta Matjaž Križnar, župnik Župnijskega urada Zagorje in Matjaž Švagan, župan Občine Zagorje ob Savi, v sejni sobi zagorske občine podpisala "pismo o nameri", katerega predmet je dogovor o realizaciji sanacije fasade na objektu cerkve sv. Petra in Pavla v Zagorju ob Savi.

Pozdravni govor je zagorski župan, Matjaž Švagan, tokrat posebej namenil župniku Matjažu Križnarju iz Župnijskega urada Zagorje in Rihardu Majcnu, ki je vodja investicije za obnovo zagorske cerkve sv. Petra in Pavla, pri kateri naj bi zagorska občina s sofinanciranjem prispevala pomemben delež k čimprejšnji izvedbi. Svečan podpis župana in župnika je obelodanil pričetek sodelovanja, s katerim naj bi Občina Zagorje ob Savi prevzela približno petino vseh stroškov, ki jih bo terjala obnova in na tak način pristopila k sanaciji zagorske cerkve sv. Petra in Pavla, ki se je pričela že pred štirimi leti s sanacijo terena, ki je dokaj nestabilen, potekajo pa že nadaljnja dela, ki vključujejo tudi fasado cerkve. Kot so dejali, ni mogoče zagotoviti, do kdaj naj bi bila potrebna dela zgotovljena, saj je bilo do sedaj za obnovo zbranih in porabljenih približno 21 milijonov tolarjev, predvidevajo pa, da jih bodo porabili še najmanj trikrat toliko. Hvaležni so vsem, ki so doslej kakorkoli prispevali k obnovi cerkve, s sodelovanjem zagorske občine pa so mnenja, da bi bila lahko dela v celoti zgotovljena do leta 2002. Izdan je bil že tudi javni razpis za izvajalca fasade na zagorski cerkvi sv. Petra in Pavla, s čimer bi, kot pravijo, dali boljši izgled kraju kot tudi cerkvi ter bi bili tudi krajani ponosni na kraj, v katerem živijo. Skupni projekt med Občino Zagorje ob Savi in Župnijo Zagorje naj ne bi potekal prenaglo ali prepovršno, temveč se bodo zavzemali, da bodo dela dobro in kvalitetno opravljena.



Besedilo in slika: P.R.

URAD ZA DELO SE JE PRESELIL

Od 13.aprila dalje posluje Urad za delo v trbovljah na novi lokaciji. Tega dne se je namreč preselil iz dosedanjih poslovnih prostorov v okrogli hiši na Sallaumines 2 v nove poslovne prostore na Ulici 1.junija 19, II.nadstropje, torej v zgradbi, kjer spodaj deluje Knjižnica Toneta Seliškarja. S to preselitvijo so se rešili prostorske stiske, novi prostori pa so tudi funkcionalnejši.

T.L.

GIP BETON
MTO
ZAGORJE

Vsem delovnim
ljudem Zagorja
in Zasavja želimo
vesele Prvomajske praznike!

BARTEC

Tovarna eksplozijsko varnih elektronaprav
Cesta 9. avgusta 59, 1410 Zagorje ob Savi
Tel.: ++386 (0) 356 64 366
Fax: ++386 (0) 356 64 167
E-mail: info@bartec-varnost.si
Internet: http://www.bartec.de

Vsem občanom
želimo ob
1. maju - prazniku dela
vesele
Prvomajske praznike!

tref d.o.o.
Cesta 20. julija 2c, 1410 Zagorje
Tel.: 03/56 64 611, Fax: 03/56 64 660
mail: info@tref.si, Internet: http://www.tref.si

Ob 1. maju
čestitamo vsem sodelavcem,
delovnim ljudjem in občanom.
Želimo Vam veliko
prijetnih trenutkov!

Elektro Ljubljana
Elektro Ljubljana d.d.
PE ELEKTRO TRBOVLJE
Trbovlje, Gimnazijska cesta 25

Vsem cenjenim odjemalkam
in odjemalcem električne
energije želimo prijetne
praznike ob prihajajočem
27. aprilu in 1. maju!

Spoštovane bralke in bralci!
Ob mednarodnem prazniku dela,
Vam čestitamo in želimo
prijetno praznovanje!

IGM ZAGORJE d.d.

ZASAVSKA LJUDSKA UNIVERZA

Ob 1. maju Prazniku dela,
Vam iskreno čestitamo!

KOLEKTIV ZASAVSKE LJUDSKE UNIVERZE!



SVEA®

Prazničnim čestitkam se pridružuje
tudi poslovni sistem
SVEA Zagorje.
Naj bosta praznični 27. april,
in 1. maj prijetna za
zaposlene in njihove
družinske člane in vse
tiste, ki so z delom prišli
do zaslužene upokojitve.
Lepo praznovanje želimo
našim poslovnim partnerjem,
meščanom Zagorja
in sosednjih občin.

Spoštovane Trboveljčanke,
spoštovani Trboveljčani!
Ob 27. aprilu - Dnevu upora proti
okupatorju in 1. maju - Prazniku dela,
Vam iskreno čestitam in želim,
da praznične dni prijetno preživite
v družinskem krogu in v krogu
svojih prijateljev.

ŽUPAN OBČINE TRBOVLJE,
Ladislav Žiga ŽGAJNAR

**Drage Hrastničanke in Hrastničani,
spoštovani Zasavčani!**

**Dan upora proti okupatorju
in prvi maj naj opominjata
na svobodomiselno in kleno
slovensko naravo.
Iskrene čestitke ob praznikih
z željo, da se v teh dneh srečamo
na prireditvah v Hrastniški dolini
in na naših hribih.**

OBČINA HRASTNIK in
župan Leopold GROŠELJ

PRVI MATURANTJE LITIJSKE GIMNAZIJE





Mnogim se je zdela drama, le redkim komedija, večino je navdušilo bleščeče razkošje prelestnih maturantskih oblek, drugim bo šele opravljena matura nudila pravo zadovoljstvo. Mogoče je tisto malenkostno in neopazno, a tudi prijetno nevšečnost, povzročila le trema, ki pa so jo malce imeli maturantje in maturantke kot tudi starši in profesorji. V litijski športni dvorani se je namreč v petek, 20. aprila, zgodil 1. maturantski ples Gimnazije Litija. Maturantskih plesov pač ni mogoče primerjati, saj je vsak po svoje doživet, enkraten, neponovljiv, imeniten,... vendar kot je dejal moderator maturantske prireditve Gorazd Mavretič: "Dolga leta se je snovala želja, da bi Litija dobila srednjo šolo - gimnazijo. In tule so tisti prvi, ki so vstopili v litijsko gimnazijo." Petdeset maturantk in maturantov, katerih razredničarki sta bili Vida Poglajen in Tatjana Logaj, je po uvodnem govoru litijskega župana Mirka Kaplje in ravnatelja Gimnazije Litija Vinka Logaja, zaplesalo štiri slike iz plesa četvorke in k temu so dodali še plesni venček latinsko-ameriških in standardnih plesov. Vida Kožamelj in Rudi Kozlevčar, predstavnika Sveta staršev Gimnazije Litija, sta ravnatelju Logaju podarila še spominsko darilo v zahvalo, župan Kaplja pa je maturantom podelil spominske zlatnike z besedami: "Naj vas Valvasorjev zlatnik spremlja skozi življenje in na obletnicah mature." Izrečenih pa je bilo še veliko besed zahvale - staršem, profesorjem, sokrajanom, dijakom in dijakinjam - za podporo, spodbudo, vlivanje samozavesti in učenosti, za sodelovanje v dnevih sonca in grmenja, za zaupanje kot tudi za uspešno delo. Po ravnateljevem plesu, so dunajski valček zaplesali še maturantke in maturantje s svojimi starši. Ansambel Štajerskih 7 pa je poskrbel za zvrhan koš glasbe in za čudovite plesne in družabne utrinke 1. maturantskega plesa Gimnazije Litija, ki bo jeseni lahko pričela delovati v posebej zgrajeni novi stavbi, kar bo zanje še dodaten uspeh.



"Matura je izpit zrelosti, je prehojena pot k odraslosti," je med drugim dejal Vinko Logaj, ravnatelj Gimnazije Litija.

P.R., Slike: Marjan Šušteršič

ZADNJA ABONMAJSKA PREDSTAVA - DOMAČE DELO

Domače delo zato, ker so jo odigrali člani Mladinskega gledališča Svoboda Trbovlje in sicer 12. aprila 2001.

To je sicer komedija Dušana Jovanoviča ŽIVLJENJE PODEŽELSKIH PLEJBOJEV.

Amatersko Mladinsko gledališče Svoboda Trbovlje si je prav gotovo s svojim delom in predstavami, s katerimi so se že predstavili trboveljski publiki v dvorani doma Svobode Trbovlje, tudi v Delavskem domu Trbovlje in gostovali z njimi tudi drugod po Sloveniji, zaslužilo, da spet nastopi pred gledalci abonmajskih predstav.

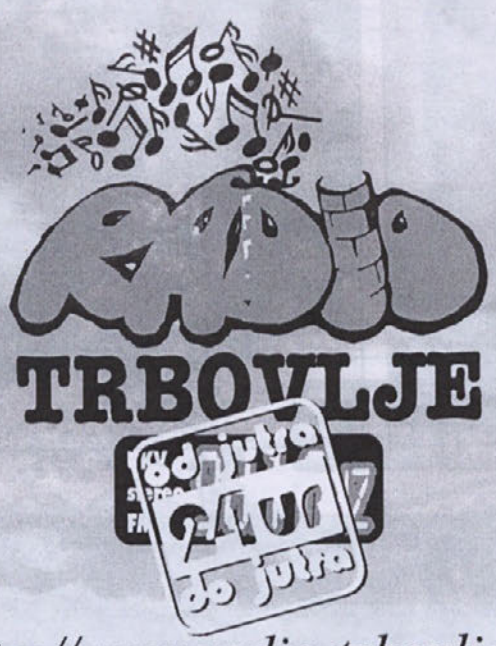
Mogoče je bilo na začetku predstave čutiti malce njihove treme, magoče čisto majčkeno zapetosti, vendar so se do konca že pošteno "razigrali", dokazali, da obvladajo do potankosti improvizacijo in situacijsko komiko in da se znajdejo tudi v nepredvidenih situacijah.

Predstavo je režirala Nanda Guček, ki ji je to delo pisano na kožo, zaigrali pa so Gordana Mohor, Kristina Hacin, Katarina Pajer, Nina Lanišnik, Uroš Pikl, Luka Rus, Primož Hančič, Tomaž Praunseis, Janez Rus in Matjaž Oberžan. Scenografija je delo Mateja Kolenca, lektor je bil Iztok Lužar, glasbo pa je izbral Uroš Pikl. Brez odrskih mojstrov Romana Poboljšaja, Saša Poboljšaja in Mateja Kolenca in pa rekvizitov, za katere sta skrbela Matej Kolenc in Nina Lanišnik, predstava ne bi bila, kar je bila.

Publika je v predstavi uživala, vsaj tako je bilo videti in vedeti ob koncu, ko so z bučnim aplavzom večkrat privabili igralce nazaj na oder in zdi se mi, da so se tudi igralci toplega sprejema in nagrade v obliki ploskanja, zelo razveselili in so uživali skupaj z obiskovalci.

To je bila premierna predstava, naslednja je bila že v petek 13. aprila in zagotovo jih bo še nekaj.

Marta Hrušovar



http://www.radio-trbovlje.si

FOTO ASJA

ZAGORJE, TRŽNICA POD URO (03)56-68-510

Ob 1. maju,

prazniku dela,

vam želimo prijetno

praznovanje!

DELOVNI ČAS: 8-19 ure
SOBOTA: 8-13 ure

NAROČILNICA

ZASAVC, Cesta 20. julija 2c, 1410 Zagorje o/S
tel.: 03/56 64 250, 56 64 166
fax. 03/56 64 494

Naročam časopis ZASAVC

Ime in priimek .....

kraj ..... poštna št. .....

ulica ..... telefon .....

datum ..... podpis .....

NAROČNINO BOM PLAČEVAL:
trimesečno, polletno (ustrezno obkroži)

35 let VIF Gostišče s prenočišči **Pri Vidrgarju** Žibert Jože s.p. **35 let**

Ob prazniku dela vam
želimo prijetne prvomajske praznike!

1411 IZLAKE, VIDRGA 4,
tel.: 03/ 56 75 - 150 fax: 03/ 56 75 - 272

- produkcija lokalnega TV programa, dokumentarnih in promocijskih filmov, glasbenih spotov in video strani
- snemanje prireditev za interno uporabo in javno prikazovanje, z možnostjo sponzoriranja
- trženje in produkcija za gospodarsko interesno združenje lokalnih TV Slovenije
- VHS, S-VHS, BETA SP

ATVsignal postanite vidni!

Valvasorjev trg 3
1270 Litija
tel./fax: 01/8983-029, 8984 209,
8980-390
GSM: 041 681-584
041 765-113

E-mail: atv.signal@siol.net

NAJBOLJ GLEDANA LOKALNA TELEVIZIJA V SLOVENIJI

OBJAVA NA ATV SIGNAL ZAGOTAVLJA POSLOVNI USPEH!

NOVO VODSTVO ZLSD TRBOVLJE



Stranka Združena lista socialnih demokratov je izvolila novo vodstvo. Za predsednico stranke so izvolili Tatjano Jevševar, podpredsednik ostaja Milan Žnidaršič, in tajnik Andrej Železnik. Na nedavni volilno-programski seji je območna organizacija ZLSD sprejela tudi programske usmeritve za letošnje in prihodnje leo. Na dvanajst-članski listi predsedstva je tudi Karel Vučkovič, občinski svetnik. Trboveljska ZLSD podpira na mestu bodočega predsednika stranke na državni ravni sedanjega - Boruta Pahorja. V maju načrtujejo dve javni tribuni. Prva bo na temo gospodarskega trenutka v državi s poudarkom na zasavske težave, druga pa na politično temo - o sedanji socialdemokraciji oziroma tretji poti kot politični usmeritvi, ki ji sledi in jo zagovarja ZLSD.

ZLSD si želi povečanja števila podmladka, imenovanega Mladi forum. Trenutno iščejo prostor za mladinski klub za vso trboveljsko mladino. Obnoviti nameravajo nekoč že uveljavljene dejavnosti kot so gospodarski forum, ženski klub in klub upokojenih. Na lokalnih volitvah leta 2002 bodo nastopili samostojno in s svojim kandidatom za župana.

IRH

KAKO OBLAST KUPUJE MEDIJE

V Državnem zboru Republike Slovenije se že dva meseca obravnava Zakon o medijih. Najbolj aktivni v prvi, drugi in začeti tretji obravnavi zakona smo nedvomno Slovenska Nacionalna Stranka OO Trbovlje in njen predstavnik v Državnem zboru, Bogdan Barovič. Zakon namreč uzakonja nadzor oblasti nad mediji. Naša stranka temu ostro nasprotuje in zahteva, da mediji nadzirajo oblast!

Tipičen primer nadzora medijev je občina Trbovlje, ki si je kupila lastno "trobilo" - TV Center Trbovlje. Občina Trbovlje je TV Center uvrstila v proračunskega porabnika. Kako? Na Komisiji za vodenje postopkov za oddajanje poslovnih prostorov in pripravo strokovnih osnov za odločanje v posameznih zadevah s stanovanjskega področja so sprejeli na decembrski seji sklep, da se stroški ogrevanja in neplačana najemnina za TV Center poračunajo z dotacijo občine Trbovlje.

Vse navedeno je v nasprotju s sklepom Občinskega sveta Trbovlje št. 128, katerega uresničitev je župan zadržal na podlagi argumentiranega nasprotovanja naše stranke! Sklep, katerega uresničitev je preprečila SNS OO Trbovlje je bil, da se sredstva v višini 2 milijonov SIT porabijo za nakup 10% deleža lokalne televizije.

Komisija, v kateri so gospodje iz vladajoče strukture oblasti Trbovelj, je skozi stranska vrata na nedopusten in nelegalen način vseeno realizirala kljub legalnemu drugačnemu sklepu občinskega sveta. TV Center ni proračunski uporabnik in NI upravičen do sredstev iz občinskega proračuna!

V SNS OO Trbovlje smo prepričani, da so v najtežjem položaju novinarji TV Centra, ki jih zavezuje novinarska etika in Ustavno določilo, ki opredeljuje objektivno pravico javnosti do obveščanja. Le-ti pa morajo ravnati po ukazih vladajoče oblastne strukture in svojega (svojih) odgovornega (odgovornih). V takšnem "lastniškem" odnosu je vsaka informacija absolutno neobjektivna in oblikovana po meri, okusu in želji vladajočih!

SNS OO Trbovlje, Predsednik Bogdan Barovič

POSTHUMNO IZŠLA PESNIŠKA ZBIRKA REBEKE ŽELEZNIK-MESERKO

Zavod za izobraževanje in kulturo - Kulturni center Litija je v marcu izdal pesniško zbirko lani umrle pesnice Rebeke Železnik-Meserko z naslovom Sama zase sem svoj del.

Pesnica, ki je bila po poklicu ekonomistka in zaposlena v upravi občine Litija, je v svojem kratkem, a bogatem življenju ustvarila preko 600 pesmi. Mnoge je objavila v srednješolskih glasilih in v litijski reviji Besedne sence, mnoge pa so ostale v njeni rokopisni zapuščini. Na pobudo njenih staršev se je začelo sistematično zbiranje njenih pesmi, dokončen izbor pa je opravila pesničina mama Jelena Železnik, knjigo pa so natisnili in jo tudi grafično opremili v tiskarni ACO v Litiji.



Zbirka vsebuje 67 pesmi, ki na avtentičen, pesniško prepričljiv način govorijo o njenem življenju, ljubezni, iskanju smisla in tistih najstrašnejših občutjih na samem koncu.

Predstavitev njenih pesmi so toplo pozdravili vsi prisotni. Zelo občuteno so jih predstavile mlade recitatorke Vesna Radovanovič, Vesna Pajič in Tjaša Dražumerič. Kulturni program v katerem so sodelovali učenci ZIK - Glasbene šole Litija, je povezovala Sabina Sirk, o spominih na pesnico pa so spregovorili župan občine Litija Mirko Kaplja, Jožo Ocepek, vodja ZIK - Matične knjižnice, njene literarne mentorice in direktor Zavoda za izobraževanje in kulturo Jože Sevljak.

J.S.

DONATORSKE POGODBE ZA HUMANITARNE ORGANIZACIJE

Predstavniki Občine Zagorje so podpisali donatorskge pogodbe za dejavnost humanitarnih društev v zagorski občini. Za njihovo dejavnost (brez dela Rdečega križa) namenjajo v letu 2001 2,65 milijona tolarjev. Denar iz občinskega proračuna bo dobilo kar 17 različnih društev. Največ, 500.000 tolarjev bo prejelo Društvo upokojencev Trbovlje, 350.000 Karitas Zagorje, 300.000 Društvo invalidov Zagorje, 200.000 Sožitje Zagorje. Poleg tega pa bodo Zagorjani sofinancirali še dejavnost naslednjih društev: Društvo civilnih invalidov vojn Slovenije, Društvo gluhih in slabovidnih Ljubljana, Združenje multipne skleróze, MD slepih in slabovidnih Ljubljana, Društvo SOS telefon, Radio Klub prizadetih invalidov, Društvo paraplegikov, Društvo diabetikov Zagorje, Društvo Ptica, Društvo vojnih invalidov Zasavja, Društvo psoriatikov in Društvo invalidov Trbovlje. Prav tako bodo nekaj denarja namenili pomoči rejencem. **(Vir: Bilten)**

"SMO, KER NAS POTREBUJE NA TISOČE LJUDI..."

Območno združenje Rdečega križa Trbovlje je v želji, da čim več ljudi spozna in izve kaj več o njihovem delu, njihovih akcijah in prizadevanjih, pripravilo tiskovno konferenco v četrtek, 19. aprila 2001.

Želeli so predvsem posredovati podatke o letošnjem brezplačnem letovanju otrok iz socialno ogroženih družin na Debelem rtiču in pa dejavnosti, ki jih pripravljajo za teden Rdečega križa, ki bo letos od 7. do 13. maja. Ukvarjajo se z mnogimi problemi, s katerimi se srečujejo, na žalost čedalje bolj pogosto, prebivalci trboveljske občine.

Predsednica Območnega združenja dr. Cvetka Fakin in sekretarka Helena Kastelic ter dolgoletna, zelo prizadevna prostovoljna sodelavka RK Beba Fink so predstavile delo in prizadevanja te humanitarne organizacije in tudi težave, na katere naletijo pri svojem delu.

Letovanje otrok iz socialno ogroženih družin pripravljajo letos že tretje leto. Prvič je letovalo dvanajst otrok na Debelem rtiču leta 1999, lansko leto jih je bilo na letovanju že dvajset. Ti otroci so bili na letovanju brez kakršnegakoli doplačila staršev. Za ta namen so bila porabljena izključno samo sredstva donatorjev. Izbrani so bili otroci iz socialno ogroženih družin, ki na drugačen način morja verjetno ne bi niti videli, vsaj kmalu še ne.

V letošnjem letu so načrti smelejši. Načrtujejo kar veliko skupino otrok, ki bodo šli na letovanje. Prostor za bivanje na Debelem rtiču je že rezerviran. Predvidevajo, da bodo "na morje" peljali kar cel avtobus, to pa pomeni 100 % povečanje števila od lanskega leta.

Za to letovanje so donacije že zagotovljene, zato ni finančno vprašljivo. Za deset otrok je sredstva namenila firma Mikolič d.o.o. (namesto otvoritvene slovesnosti njihove nove trgovine), donator je tudi Karel Vukovič, ki se je za lansko leto odpovedal sejninam v občinskem svetu in sporazumno z območnim združenjem RK ta denar namenil za letovanje otrok in pa mag. Zoran Gračner, ki je del plače, ki bi jo prejel kot podžupan Trbovelj in se ji je odpovedal v korist Rdečega križa Trbovlje, tudi namenil za letovanje otrok. Za letovanje treh otrok je denar prispeval Lions klub Trbovlje, ki pa donira po tri otroke tudi iz sosednjih občin, Zagorje in Hrastnik. Obljubo pa je dal tudi župan trboveljske občine Ladislav Ž. Žgajnar, da bo tako, kot že vsa prejšnja leta, občina tudi letos prispevala sredstva in to kar precej denarja in svoje obljube so vedno držali, da si in bodo otroci lahko šli na letovanje.

Akcija zbiranja donatorskih sredstev za otroke še ni končana, nekaj sredstev je bilo nakazanih tudi od posameznikov, od katerih pa nekateri ne želijo biti imenovani, zbirajo pa se na posebnem računu, namenjenem za zbiranje sredstev za letovanje otrok. Če bo denarja več, kot ga bodo



potrebovali za trenutno planiranih štirideset do petinštirideset otrok, ga bodo seveda namensko porabili in otroke poslali na Debeli rtič pred naslednjo zimo, v njihovih "krompirjevih počitnicah" . Denar bo zagotovo porabljen ves za letovanje otrok, kolikor ga pač bodo uspeli dobiti.

Izbor otrok, ki gredo brezplačno na letovanje na Debeli rtič, je izključno v rokah Rdečega križa. Se sicer posvetujejo s pedagogi, tudi s socialnimi delavci, vendar izberejo jih sami. Kriteriji pa so socialne težave v družini in pa še potreba nekaterih otrok, da mogoče za krajši čas zapustijo, oziroma se umaknejo iz domačega okolja...

"Izbor je težak, zbrati pa jih ni noben problem petinštirideset, kajti tistih, ki so potrebni letovanja, je vsaj še enkrat toliko, raje pa več," je dejala sekretarka območnega združenja RK Trbovlje, Helena Kastelic. "Socialna problematika se poglablja," je poudarila, "vsaka revščina pa ima svoj izvor ali vzrok. Vsaka družina, vsak posameznik ima svojo zgodbo in vsaka je po svoje tragična."

V prvih treh mesecih tega leta jim je uspelo oskrbeti kar precejšnje število socialno šibkih družin z oblačili in obutvijo pa tudi nekatere s posameznimi denarnimi nakazili, ki so namenjena za plačilo "nujnih" položnic.

Njihovo skladišče je letos obiskalo približno stodvajset ljudi in nihče ni odšel praznih rok. Če slučajno v skladišču ni željene potrebne stvari, poskrbijo, da jo čim hitreje priskrbijo. Po njihovih računih se je z oblačili, ki so jih ljudje dobili, oskrbelo približno tristo družinskih članov.

Ob tem se predsednica dr. Cvetka Fakin iskreno zahvaljuje vsem donatorjem, vsem Trboveljčanom, ki prinašajo oblačila in druge stvari, ki jih ne potrebujejo, na Rdeči križ z namenom, da jih dobijo tisti, ki so jih potrebni.

Letos so razdelili tudi že stošestdeset paketov s hrano in namenili okrog 200.000,00 SIT za plačilo najnujnejših stroškov tistim, ki so v najhujših stiskah.

Obiskali so okrog šestdeset starostnikov. To je bilo predvsem ob 8. marcu, s pomočjo prostovoljcev Rdečega križa in pa mladih iz Gimnazije. Sodelovanja mladine so še posebej veseli.

Ukvarjajo se tudi z zdravstveno vzgojo in organizirajo tečaje, v glavnem so to deset urni tečaji za voznike motornih vozil, ponovno pa opravljajo tudi osemdeset urne tečaje in razna predavanja, ki jih imajo zdravniki in medicinske sestre in sicer na različne teme. Letos jih je bilo že pet: o osteoporozi, prehrani starostnikov, raku dojke, hormonskih zdravilih in podobno.

Sodelovali so na okrogli mizi o socialni problematiki oziroma izključenosti in še mnogo drugega.

Med zelo pomembne aktivnosti sodi organiziranje krvodajalskih akcij, oziroma podelitev priznanj za od pet do sedemdeset kraten odvzem krvi. Ta priznanja je letos dobilo približno dvestopetdeset krvodajalcev. V lanskem letu je bilo vseh, ki so darovali kri kar petstosedemindvajset. V primerjavi s podatki iz prejšnjih let, ni kakšnega bistvenega dviga, važno pa je, da je med krvodajalci ves čas 5 % aktivnega prebivalstva, kar slovensko zdravstvo potrebuje, krvodajalci pa zagotovijo.

Bliža se tudi 8. maj, mednarodni dan Rdečega križa, ki pa se vsako leto obeleži kot TEDEN RDEČEGA KRIŽA in s tem v zvezi pripravljajo tudi razne dejavnosti. V Trbovljah se teden navadno razširi kar na štirinajst dni. Letos načrtujejo postavitev dveh stojnic, eno v zgornjem delu Trbovelj in eno v centru. Na njih bo razstavljeno vse njihovo propagandno gradivo, ki se nanaša na zdravstveno vzgojno dejavnost, za najmlajše bodo poskrbeli z majhnimi darilci, balončki z njihovim znakom. Pripravili bodo delavnice za manjše skupine šolarjev, ki pod mentorstvom mladih prostovoljcev počnejo različne stvari.

V tem času so vsi prvošolčki sprejeti med

mlade člane Rdečega križa in dobijo zloženke in križem kapico in seveda izkaznico in navadno jih obdarijo s kakšno čokolado, da si ta dan bolj zapomnijo. Sedmošolci ta čas postanejo mladi člani in za njih pripravijo predavanja po šolah o širjenju znanj, to je predavanje o Rdečem križu kot največji svetovni humanitarni organizaciji.

Lani so v tem tednu odpeljali na Debeli rtič z dvema kombijema dve manjši skupini starostnikov iz Doma starejših občanov na enodnevni izlet. To načrtujejo tudi letos, s tem, da jih bo letos za cel avtobus, polovica starostnikov, polovica pa prostovoljcev Rdečega križa, ki bodo združili prijetno s koristnim, saj bo njihova pomoč pri starostnikih nujna in dobrodošla.

Osmi maj bo tudi "dan odprtih vrat" na Rdečem križu v Trbovljah v Ulici l. junija 4, čeprav njihova vrata **niso nikoli za nikogar zaprta!**

V tem tednu pripravljajo tudi predavanje na zdravstveno temo in poudarjajo, da so ta



predavanja za udeležence brezplačna. Vedno so zelo zanimiva in nikoli se ne končajo v predvidenem času, ampak se krepko "potegnejo čez".

Ves čas nemoteno teče tudi njihova redna dejavnost, to je redna prisotnost v Domu starejših, izkazana pozornost ob praznovanju rojstnih dni z obiskom, s šopkom, toplim stiskom roke. Ob tem sta predsednica in sekretarka pohvalili sodelovanje z "njihovimi vojaki". Z njimi imajo zelo veliko srečo. Obe pravita, da so to zelo pozitivni mladi ljudje. Tudi če niso iz okolja, ki bi bilo kakorkoli blizu socialne ogroženosti, se pri njih zbližajo in seznanijo s to, manj lepo in prijetno, senčno stranjo življenja in pričnejo razmišljati drugače.

"Rednih prostovoljcev" je v trboveljskem Rdečem križu približno trideset. To so tisti, ki opravijo deset ur dela za druge na leto. Medtem ko je članov dosti več, saj vsak, ki plača članarino, je član Rdečega križa in teh je čedalje več.

Področje življenja, ki ga "pokriva" Rdeči križ oziroma območno združenje, je tako obširno in tako občutljivo, da je lahko vedno premalo besed, s katerimi bi opisali vso njihovo dejavnost in je lahko že ena sama beseda napačna in odveč in prizadene in zaboli.

V bližajočem se tednu, ki je posvečen humanitarni pomoči, skušajmo gledati s srcem in govoriti iz srca in - zaprimo oči in usta!

Marta Hrušovar

Prisrčni v igri otroškosti

Minila je že tudi 20-letnica Vrtca Sava, saj so jo s povabljenci praznovali v četrtek, 12. aprila, ko sta se na srečanje odzvali tudi nekdanji sodelavki in vzgojiteljici Alenka Prezelj in Vera Bezjak. Seveda pa je jubileju podružnične enote Vrtca Litija prisostvoval tudi ravnatelj Franci Končar ter številni starši, ki jih zanima, kako ustvarjalni in družabni so njihovi otroci v vrtcu.

Kulturni program je povezovala vzgojiteljica **Mirjam Andrejčič**, nastopajoči pa so se predstavili z glasbenimi točkami in z raznimi plesi, saj se v vrtcu pač radi igrajo, plešejo in pojejo. Pridružil pa se jim je še **Gregor Lamovšek**, ki je zaigral na hramoniko, **Ajda Tofolini** je bila spretna v igranju na flavto, kulturnih točk pa še ni zmanjkalo, saj so na citre zaigrali **Mitja Savšek** in **Saša Šuštar** ter sokrajanka **Fani Povše**. Vrteški otroci, kar 31 jih je v letošnjem



Gregor Lamovšek je srečanje popestril s harmoniko

šolskem letu vpisanih, so plesali na glasbo Romane Krajnčan, ter skupno zapeli še pesmico: Mali zvonček se je zbudil... Kot so še povedali v kulturnem programu, se zahvaljujejo staršem za posluh in razumevanje, zlasti pa jih je razveselilo, ker jim je letos uspelo pridobiti sponzorje za nakup syntheseiserja, s čimer so lažje prikazali oziroma pričarali, kaj vse se v vrtcu dogaja. **Franci Končar**, ravnatelj Vrtca Litija pa je povedal: "Dvajset let je res hitro minilo in še sedaj se spominjam začetkov Vrtca Sava, saj so najprej rekli, da bo šlo za otroško varstvo, potlej pa, da ne bo družinsko varstvo, ampak da bi radi imeli vzgojiteljico. V vrtcu Lučka je poskrbljeno tudi za otroke s posebnimi potrebami. Seveda pa je za otroke v vrtcu najbolj pomembno dobro počutje in da ustvarjajo. Otrok se uči skozi igro in važno je, da ob igri razvija svoje sposobnosti in da se uči družabnosti. Danes je bilo ob 20-letnici poskrbljeno tudi za srečanje vrtca s krajevno skupnostjo in s starši. In lahko rečem, da imamo čudovite starše, ki zelo skrbijo za ta vrtec, ki ima dobre pogoje za delo." Tudi nastopajoči otroci, ki so v Vrtcu Sava in so stari od 11 mesecev do 6 let ter razdeljeni v dve skupini: Račke in Medvedki, so prikazali



Pa so se zavrteli: malce v levo in še v desno

nekaj tistega, kar počnejo v vrteških igralnicah, vendar jim večino tega v kratkem času le ni bilo mogoče prikazati. Za darilca pa so le poskrbeli in publiki podarili vsakemu en kos umetelnega slikanja na steklo.

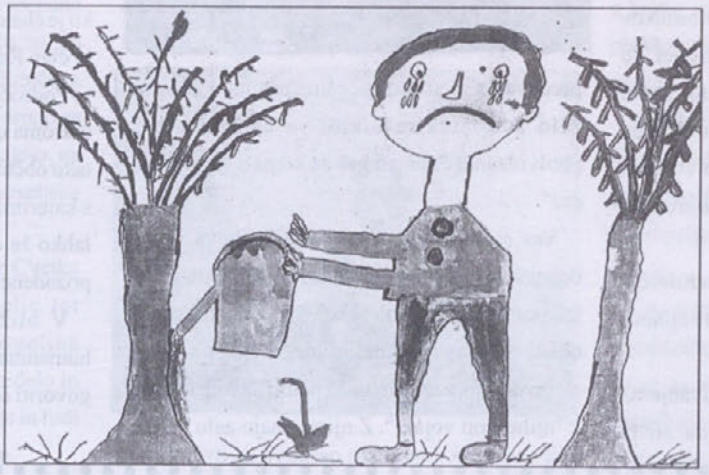
Besedilo in slika: P.R.

ZASAVC za boljše zasavje

LIKOVNA IN LITERARNA DELA ŠOLSKIH IN PREDŠOLSKIH OTROK NA TEMO SUŠA

Uprava RS za zaščito in reševanje je v mesecu oktobru 2000 v skladu s programom aktivnosti izobraževanja in usposabljanja za predšolsko in šolsko mladino razpisala natečaj za likovna in literarna dela na temo "Naravne in druge nesreče - Suša". Na Upravo za obrambo Trbovlje smo prejeli skupaj 141 izdelkov osmih osnovnih šol in enega vrtca iz naše regije. V mesecu februarju smo po navodilih Uprave za zaščito in reševanje izbrali 20 izdelkov, ki smo jih poslali na državni izbor in 21 izdelkov, ki smo jih nagradili na regijski slovesnosti 9. marca v sejni sobi Občine Trbovlje. Izbrana dela predšolskih in šolskih otrok so bila nagrajena s praktičnimi nagradami. Nagrajeni otroci: 1. **Matej**, 7 let, Vrtec Dol, skupina Pikapolonice, 2. **Anja BAJDA**, 5 let, skupina Pikapolonice, Vrtec Dol, 3. **Nina REBOV**, 7 let, vrtec Dol 4. **Martin PODMENIK**, enota Lučka, Vrtec Dol, 5. **Robert VODEB**, 7 let, enota Lučka, Vrtec Dol, 6. **Maruša ŽAGAR**, 2.b, OŠ Trbovlje, 7. **Mateja REMIH**, 2.a, OŠ Trbovlje, 8. **Blaž HRIBAR**, 2.b, OŠ Trbovlje, 9. **Miha BIRUŠ**, 3.b, OŠ Trbovlje, 10. **Aljaž SMRKOLJ**, 8 let, OŠ Ivan Kavčič, Mlinše, 11. **Sara MAJCEN**, OŠ Ivan Kavčič, Mlinše, 12. **Primož ŠTANCER**, 3.c, OŠ Ivana Skvarče, Zagorje, 13. **Tina KODER**, 3.a, OŠ Tone Okrogar, Zagorje, 14. **Andreja SEMPRIMOŽNIK**, 4.a, OŠ Ivan Kavčič, Izlake, 15. **Šeherezada GREDELJ**, 4.r., OŠ Vitka Pavliča, Hrastnik, 16. **Mojca FERME**, OŠ Vitka Pavliča, Hrastnik, 17. **Vanja OMERZU**, OŠ Vitka Pavliča, Hrastnik, 18. **Tadej MEDVED**, 6.b, OŠ Trbovlje, 19. **Jure KODRIČ**, 7.a, OŠ Ivan Kavčič, Izlake, 20. **Špela VOZEL**, 7.a, OŠ Ivan Kavčič, Izlake, 21. **Stanko RAVNIKAR**, 7.b, OŠ Ivan Kavčič.

Izbrana likovna in literarna dela, ki smo jih poslali na državni izbor: 1. **Matic T. K.**, 6 let, Vrtec Dol- enota Lučka, skupina Pikapolonice, 2. **Nina DRAGAR**, 6 let, Vrtec Dol - enota Lučka, 3. **Maša PAVLIČ**, 5 let, vrtec Dol, enota Lučka, 4. **Lenart ŠTAUT**, 6 let, vrtec Dol, enota Lučka, 5. **Nadja**, 7 let, Vrtec Dol, enota Lučka, skupina Pikapolonice, 6. **Dušanka ČOKL**, 8 let, OŠ Ivana Kavčiča, Mlinše, 7. **David PIHLER**, 8 let, OŠ Ivana Kavčiča, Mlinše, 8. **Alen HLEBEC**, 2. razred, OŠ Trbovlje, 9. **Dane BERGER**, 2.A, OŠ Trbovlje, 10. **Šemo MEŠINOVIČ**, 8. razred, OŠ Slavka Gruma, Zagorje, 11. **Nika ČEŠNOVAR**, 3.B, OŠ Trbovlje, 12. **Rok BREGAR**, 10 let, OŠ Ivana Kavčiča Izlake - Mlinše, 13. **Domen HENDIJA**, 3.B, OŠ Trbovlje, 14. **Sara MAČEK**, 5.B, 11 let, OŠ Ivana Kavčiča, Izlake, 15. **Sašo VOLAJ**, 13 let, 6. razred, OŠ Vitka Pavliča, Hrastnik, 16. **Tjaša GROS**, 6.C, OŠ Trbovlje, 17. **Danijel KAVGIČ**, 6.D, OŠ Trbovlje, 18. **Špela ALIČ**, 7.E, OŠ Trbovlje, 19. **Andrej ULE**, 7.A, OŠ Ivana Kavčiča, Izlake, 20. **Matic RAVNIKAR**, 7.B, OŠ Ivana Kavčiča, Izlake. Na državnem izboru so v mesecu aprilu 2001 izbrali 39 najboljših del otrok iz cele Slovenije, med njimi tudi literarni izdelek učenca **Domena HENDIJA** iz 3.b razreda Osnovne šole Trbovlje.



Vsem otrokom in mentorjem se iskreno zahvaljujemo za sodelovanje in jih ponovno vabimo na natečaj, ki bo predvidoma razpisan v jeseni.

Uprava za obrambo Trbovlje

Precej zanimanja za 27. zasavsko inštrumentalno revijo

V sredo, 11. aprila je v dvorani Pihalnega orkestra v Radečah potekala 27. inštrumentalna revija zasavskih glasbenih šol. Moderatorka koncerta je bila Renata Žnidar, ravnatelje glasbenih šol iz Hrastnika, Trbovelj, Zagorja in Litije pa je s spominskim darilcem nagradila ravnateljica GŠ Radeče, Rosana Jakšič, ki je dejala, da tudi inštrumentalne revije spodbujajo srečevanje glasbenih pedagogov, kot tudi dajejo vzpodbude za nadaljnje nastope. Koncert je potekal še v sklopu 50-letnice GŠ Radeče in 25-letnice podružnične GŠ Laško.



Nineta Gnidovec-Rozman in Gašper Martinšek iz GŠ Radeče

Glasbene šole so se v svojem nastopu predstavile s po štirimi inštrumentalnimi točkami. In sicer so iz **GŠ Litija**, kjer so izdali že tudi prvo zgoščenko, nastopali: Tina Logar in Matej Grm (klavir), Nejc Grm (harmonika), Živa Pohar (flavta), Špela Kos (violina), Pija Prelogar (klavir) in Špela Kos (violina). Pri skladbah Brahmsa, Jekiča, Samartinija in Corellija so bile njihove učiteljice: Veronika Hauptman, Dušan Drobnič, Mira Panič, Maja Lebar in Polona Demšar. Pestremu programu so sledili nastopajoči iz **GŠ Zagorje**: Barbara Brkovič (flavta), Polona Troha (klavir), Vita Benko (flavta) in Nejc Herman (klarinet). Pri klavirju je za spremljavo poskrbela Urška Vidic, nastopajoči pa so bili iz razredov Nataše Burger, Slavice Gregl in Marjana Grošlja. Potem, ko so omenili še dosežke, h katerim na GŠ Zagorje pripomorejo tudi baletke, godalni orkester in pihalni orkester VIVA ter OPZ CICIDO in MPZ JUVENTUS, so se za glasbeni nastop pripravili že učenci in učenke **GŠ Trbovlje**: Anja Gršak (klavir), Nina Sternad (flavta), Alma Beharič (violina) in Tonko Huljev (fagot), ki se inštrumentov učijo pri glasbenih pedagogih: Karli Kadrijevič, Vilmi Lučič, Katji Mikuli in Damirju Huljevu. Pri klavirju sta za spremljavo izmenoma poskrbeli Ida Virt in Urška Meglič-Sadiki. Na trboveljski glasbeni šoli uspešno delujejo godalni, pihalni in harmonikarski orkester. Z aplavzom je publika pozdravila tudi nastopajoče iz **GŠ Hrastnik**, kjer poleg orkestrskih inštrumentov in izraznega plesa poučujejo še igranje na citre in diatonično harmoniko. Nastopili pa so: Martin Jošt (kitara), Maša Tomc (violončelo), Polona Češnovar (violina), katerih mentorji so: Erika Fele, Elizabeta Jakšič in Maja Lebar, pri klavirju je nastopajoče spremljala Elizabeta Jakšič. Poleg skladb skladateljev: D. Roblesa, F. Seitza in E. Griega, je kvartet saksofonov: Oskar Laznik, Vanjo Tomc, Mojca Trbovc in Željko Udovč odigral še Mancini-Frackenpohlovo: The Pink Panther. Še iz **GŠ Radeče in PGŠ Laško** z mentorji: Iztokom Grahkom, Matejem Bovhanom, Boštjanom Župevcem, Nino Mole, Tanjo Miklavc in Dejanom Jakšičem so pripravili pet točk za nastop, ki so jih zaigrali: duet kitar - Gašper Martinšek in Ninetta Gnidovec-Rozman, Rok Turnšek (trobenta), Rok Pelc (trobenta), duet violin: Iztok Hrastnik in Lučka Kovačič, ki ju je pri Bachovem Koncertu za dve violini pri klavirju spremljala Mojca Vuga, ter duet pianistov: Marko Gorenjec in Jana Mole, ki sta z Brahmsovim Madžarskim plesom koncertno srečanje 27. inštrumentalne revije zasavskih glasbenih šol tudi zaključila.



Tina Logar in Matej Grm iz GŠ Litija

Besedilo in slike: P.R.

NOVA CORSA. ODRASLI MALI AVTO.



OPEL CORSA... POJEM V KATEGORIJI MALIH VOZIL VEČ KOT SEDEM LET...
IN ZDAJ JE TU DOLGO PRIČAKOVANA NOVA OPEL CORSA.

ŽE ZDAJ JE V SVOJEM RAZREDU ZMAGOVALKA ZARADI NASLEDNJIH ODLIK:

- VARNOSTNE LASTNOSTI (PODVOZJE DSA, AKTIVNI VZGLAVNIKI, ELEKTRIČNI SERVOVOLAN)
- NAJDALJŠA MEDOSNA RAZDALJA V SVOJEM SEGMENTU (BISTVENO POVEČA NOTRANJOST AVTOMOBILA)
- NOVA GENERACIJA ECOTEC MOTORJEV S ŠE VEČJO UČINKOVITOSTJO IN ŠE NIŽJO PORABO
- KOLIČNIK ZRAČNEGA UPORA ZNAŠA 0,32 (KAR PRIPOMORE K NIŽJI PORABI GORIVA)
- NIZKI VZDRŽEVALNI STROŠKI

OPEL CORSA. SLA PO ŽIVLJENJU.

Corsa

OPEL

OPEL

avtotehna VIS
in Mahkovic
Spodnji Log 27, 1282 Sava pri Litiji
Telefon 01/8974 888, Fax 01/8974 887

INTEGRAL

Avtobusni promet in turizem, Zagorje d.o.o.

TURISTIČNA AGENCIJA

Informacije in rezervacije: 03/56 55 108, 56 55 112, fax: 03/56 55 104
E-mail: integral.zagorje@siol.net Internet: http://www.integral-zagorje.si

PRVI SPOMLADANSKI ŽARKI NAS ŽE POZDRAVLJAJO, ZIMA PA SE OD NAS POSLAVLJA. ZA VSE KI E ŽELITE UJETI ZADNJE SNEŽNE TRENUTKE MU PRIPOROČAMO:

PRVI MAJ 2001

Prvomajski klub VAL THORENS, APP že od 47.990,00
Prvomajska smuka v PASSO TONALE, APP že od 41.700,00
v KAPRUN-u, APP že za 35.000,00; MOLLTAL-u, APP že za 59.840,00
Tisti, ki pa že nestrpno čakate na vonj po morski vodi in po borovcih pa vam priporočamo: Kompasovo srečanje v NOVIGRAD-u že za 26.200,00
Prvomajske počitnice v Umagu za samo 4.900,00, Crikvenica že od 11.400,00; Rabac že od 9.800,00; Rab že od 10.100,00; Opatija že od 13.300,00;
in pa super žur na Korčuli.
Prvomajski izleti: ŠPANIJA (39.900,00), CVETOČA HOLANDIJA (83.500,00), SICILIJA (87.500,00), ŠKOTSKA (118.268,00), IRSKA (146.100,00), TURČIJA (89.380,00), KRETA (85.000,00), TUNIZIJA (63.000,00)

NAKUPOVALNI IZLET V LENTI, 12.05.2001, za samo 3000 sit

POLETJE 2001

Katalogi Vas že čakajo: KOMPAS, GLOBTUR, DOBER DAN, TEN TOURS, INTERFLASH, BURIN KLUB, GENERALTURIST, VIA SLOVENICA, ODISEJ, INTELEKTA, RELAX . . .

Pa še nekaj: DIJAKI, ŠTUDENTI !!!

Če razmišljate o končnem izletu smo pravi naslov prav mi. Pripravimo vam obširno ponudbo maturantskih in absolventskih izletov primernih za vaš okus in žep. Oglasite se in skupaj bomo sestavili program izleta po vaših željah.

SO POTOVANJA IN... SO POTOVANJA Z INTEGRALOM

Odpiralni čas: od 6.00 do 17.00 ure, sobota: 9.00 do 12.00

KUMPLAST

ULE MARINKA

Extrudiranje, brizganje. Izdelovanje polnilnih profilov in okovja.
Selo 48, 1410 Zagorje, tel.: 03/56-64-610, fax: 03/56-64-330

Ograja za gojenje kumar in nizkih stročnic, količki za paradižnike, fižol, sadno drevje, PVC cevi. Povprašajte pri vašem prodajalcu za izdelke Kumplasta. Dodatne informacije dobite po telefonu 03/56-64-610

Želimo Vam prijetne Prvomajske praznike!

KŠEFTI INFORMACIJE NA 03/ 56-64- 250

ART OPTIKA d.d.
poslovalnica: 1420 Trbovlje
Trg revolucije 28d
tel.: 03/56-21-253
poslovalnica:
Zdravstveni domTrbovlje
Rudaska 21, tel.: 03/56-29-041

* Velika izbira okvirjev za očala
* Vse vrste leč za očala domačih in tujih proizvajalcev
* Etuiji za očala
* Povečevalne lupe
* Športna in sončna očala
* Drobna usnjena galanterija

Obiščite nas in se prepričajte!

ELKOPLAST
Bevško 2, Trbovlje, tel.: 03/56 26-466
odpiralni čas: od 7.00 do 19.00 ure.
DEKOR, Obrtniška ulica 11, Trbovlje, tel.: 03/56 21-108
odpiralni čas: od 8.00 do 12.00 in od 16.00 do 19.00 ure.

Bogata izbira vseh vrst talnih oblog, preprog, lamitarij, tekačev, žaluzij

UKV stereo FM 98.1 MHz



TRBOVLJE

od jutra 24 ur do jutra

LETNA KONFERENCA HRASTNIŠKIH BORCEV

Občinsko združenje borcev in udeležencev NOB Hrastnik je imelo 6.aprila v poslovni dvorani letno konferenco z desetimi točkami dnevnega reda. Če se omejimo le na program dela v letu 2001, ki ga je predlagal predsednik Jože Zorčič, ugotovimo, da bo poudarek na praznovanju 60-letnice ustanovitve OF in začetku odpora proti okupatorjem. Seveda pa bodo pozorni tudi na reševanje problemov socialno ogroženih članov, taboriščnikom bodo pomagali pri uveljavljanju pravic, spremljali bodo razmere v domu starejših občanov, se zavzemali za ohranjanje kulturne dediščine in podobno. Družabna srečanja in izleti pa so namenjeni tovariškim vezem med borci in udeleženci NOB in novimi člani, zagovorniki vrednot narodnoosvobodilnega boja.

Fanči Moljk

PREDAVANJE O ACONCAGUI

Dne 18.aprila ob 18.uri je potekalo v sejni dvorani KS Center na Trgu revolucije v Trbovljah, planinsko predavanje. Predavala sta udeleženca letošnje mini alpinistične odprave na Aconcaguo (6958 m) Zdravko Zajc in Sebastjan Jančič iz trbovelj, o pripravah in vzponu na najvišji vrh ameriške celine. Ob tej priliki sta prikazovala številne barvne diapozitive s poti v Južno Ameriko, Čile in Argentino ter o vzponu in povratku. Organizator predavanja je bilo Planinsko društvo Trbovlje. Vstopnine ni bilo.

TL

PTICA JE ZAŽIVELA

Nevladna, humanitarna in neprofitna organizacija Ptica ima svoj sedež v bivšem vrtcu Novega doma 4 v Hrastniku. Uradne ure imajo vsak delavnik od 8. do 20.ure. Člani društva dajejo strokovne nasvete pri reševanju življenskih problemov, predvsem v zasvojenosti z drogo. Pozornost pa posvečajo tudi ustvarjalni zapolnitvi prostega časa. Organizirajo kreativne delavnice, tečaje tujih jezikov, risanja, glasbe, plesa, lončarstva... Lahko rečemo, da je društvo Ptica vedno bolj živahno.

Fanči Moljk

VELIKA SOBOTA MALO DRUGAČE

Prazniki... predvsem Božič in Velika noč sta praznika, ko se spomnimo svojih bližnjih z željo, da bi lepo doživeli praznike. Toda, ali se kdaj spomnimo starejših, osamljenih, bolnih?

Skavti in mladinci zagorske župnije tudi tem ljudem že nekaj let skušamo popestriti njihov vsakdanjik in jim vsaj za trenutek približati praznike. Kot prejšnja leta smo tudi letos na Veliko soboto obiskali oskrbovance v Domu starejših občanov Izlake ter bolnike v Splošni bolnišnici Trbovlje. Vseh je bilo okrog 300. Priprave na obisk so potekale že nekaj tednov prej. Priskrbeli smo jajca, pomaranče, zelenje



in izdelali voščilnice.

Dopoldan smo se odpeljali na Izlake, kjer smo skupaj z oskrbovanci zapeli nekaj



MIŠ MAŠ MIŠ MAŠ MIŠ MAŠ MIŠ MAŠ MIŠ MAŠ MIŠ MAŠ

mladim Zasavcem

Pred vami so prosti dnevi in gotovo jih boste pametno izkoristili. Ne mislimo, da je primeren kakšne vzpon na Triglav. Kak bližnji hrib bi pa že lahko zavzeli. Zato si preberite nekaj navodil, ki jih navadno spoznavajo mladi planinci v planinski šoli.

Da ne boste obsedeli samo pred TV ekrani, si pripravite tudi kakšno dobro knjigo. Radi pišete? No, tudi če vam pisanje ni ravno pri srcu, se lotite kakšne resnične zgodbe iz vaše okolice. Zapišite si ime in priimek pripovedovalca, letnico rojstva, datum in kraj zapisa. In če boste pripoved zapisali tako kot ste jo slišali, se pravi v narečju, bo vaš prispevek objavljen ne samo v Zasavcu, ampak tudi v knjigi. O tej knjigi pišemo v prejšnji številki Zasavca na 8.strani. Pogovorite se s starši oziroma učitelji.

Francka

NEKAJ NAVODIL ZA HOJO V HRIBE

* V gorah bolj kot kjerkoli drugje velja, da se počasi daleč pride. Gore niso namenjene tekmovanju, kdo bo prvi, ampak sproščenemu uživanju v naravi in hoji.

* Ker smo različno pripravljeni za hojo, velja, da prvi vedno hodi najmlajši oziroma tisti, ki ima najmanj moči in vzdržljivosti.

* Veliko ljudi misli, da v gore hodimo zato, da pridemo do nekega cilja, denimo na vrh ali v planinsko kočo. To je res, vendar je še bolj res, da je že pot sama zanimiva in polna presenečenj.

* Ne pozabimo, da smo v gorah, tako kot drugje v naravi, le gostje. Odnašamo le vtise in vse odpadke nesemo nazaj v dolino.

* Za varno pot v gore potrebuješ visoke planinske čevlje, da imaš varen in stabilen korak. Tvoje noge naj grejejo tanjše in debelejše nogavice, saj se tako izogneš žuljem na petah. Nikoli ne pojdi na daljšo pot z novimi čevlji!

* vreme v gorah je spremenljivo, zato naj bo v tvojem nahrbtniku vedno tudi pelerina ali zložljiv dežnik.

* Ker na poti premagueš gorske poti in sam nosiš svoj nahrbtnik, se tudi potiš. Vedno moraš imeti v nahrbtniku spodnjo majico ali majico s kratkimi rokavi, da se lahko ob zaključeni poti preoblečeš v suha oblačila.

* Med potjo proti vrhu hriba ali gore običajno ne jemo. V tvojem nahrbtniku naj bo tudi kakšna sladkarija (suho sadje, čokolada), da med potjo nadomestiš izgubljeno energijo.

* V nahrbtniku imej tudi malico in pijačo. Planinci pijemo čaj ali vodo. Po sladkih sokovih smo samo še bolj žejni, zato v čutaro ali plastenko doma nalijmo topel čaj.

* Med potjo lulamo in kakamo v naravi, zato imej s seboj tudi papirnate robčke ali toaletni papir.

narodnih pesmi ter vsakemu posebej stisnili roko in voščili velikonočne praznike. Tiste, ki se zaradi bolezni niso mogli udeležiti skupnega srečanja, smo obiskali po sobah. Popoldne smo se s košaricami odpravili v Bolnico Trbovlje. Tam smo obdarovali bolnike, jim zaželeli lepe in vesele praznike ter jim zapeli par pesmi.

Upamo, da je Velika sobota prinesla obiskanim vsaj malo velikonočnega veselja in drugačnosti izven domačega okolja. Mi smo se počutil obogatene z njihovimi izkušnjami, križi in zahvalami.

Da pa smo vse to lahko uresničili, se zahvaljujemo osebju DSO Izlake, Bolnišnici trbovlje, Kmetiji Prosenc, prevozniku Bojanu Juvanu ter vsem mnogim..., ki ste nam pri izvedbi pomagali.

Zagorski skavti

14.EKOLOŠKI SEMINAR ZA SŠ V BOHINJU

V dneh od 18. do 21.aprila je v Bohinju potekal letošnji prvi, skupno pa že 14.ekološki seminar za srednješolce in študente Slovenije. Mladi udeleženci so tokrat prihajali iz sedmih srednjih šol, med nimi tudi iz Zasavja, in so se družili v prijetnem naravnem vzdušju Bohinja.

Na seminarju, ki ga je tudi tokrat organizirala skupina EKOS Zasavje s pomočjo številnih priznanih strokovnjakov, so udeleženci prisluhnili aktualnim temam, poskrbljeno je bilo za družabno srečanje, udeleženci sp lahko na delavnicah preko osmih korakov prišli do dobrega počutja in podobno.

A.M.

ALPINISTIČNE NOVICE

Plezalci - člani Planinskega društva trbovlje so v zadnjem času opravili več plezalnih zimskih vzponov na gorske vršace v Karavankah, Kamniško Savinjskih in Julijskih Alpah.

Dne 2.aprila sta Drago Kodrič in Tom Froebe plezala v Karavankah. Tokrat sta se lotila plezanja Osrednje grape v Vrtači v dolžini 300 metrov in z naklonom 45 stopinj. Po pristopu na vrh gore sta po kratkem počitku sestopila po isti smeri. Sneg v grapi je bil dober in primeren za vzpon.

Dne 10.aprila sza Sebastijan Jančič in Tom Froebe plezala v Mali Mojstrovki. Tokrat sta se lotila Butinarjeve grape v dolžini 300m in z naklonom 45 stopinj. Po pristopu na vrh gore sta po kratkem počitku sestopila po isti smeri. Sneg v grapi je bil dober in primeren za vzpon.

Dne 10.aprila sta Sebastjan Jančič in Tom Froebe plezala v Mali Mojstrovki. Tokrat sta se lotila Butinarjeve grape v dolžnini 200 metrov in naklonom 45-50 stopinj. po krajšem počitku na vrhu Mojstrovke (2332m) sta ob dobrih snežnih razmerah sestopila po plazu.

Dne 13.aprila pa sta Zdravko Zajc (PD Železničar) in Tom Froebe (PD Trbovlje plezala v severni steni Storžiča (2132 m). Preplezala sta Kramerjevo smer, dolgo 600 metrov, z letno oceno težavnosti IV-, zimsko pa S 6-, z naklonom 50-55 stopinj. Razmere v smeri so bile precej zahtevne, ker je bilo na nekaterih mestih precej novega snega, ki se je precej prediral. Na nekaterih mestih je bila poledenela skala, kar je terjalo izredno previdnost. Na najtežjem mestu - skalnem skoku v začetnem delu smeri sta plezalca navezana plezala in prvi je bil Zdravko Zajc. Na vrhu gore sta se zaradi sneženja zadržala le nekaj minut ob hudem vetru. Sestopila sta po grapi Peto žrelo z oceno S 4+ z naklonom 45 stopinj. Dolžina te smeri v sestopu je znašala 500 metrov.

Plezalci so se vrčali po uspešno izpeljanih vzponih in pristopih na domove brez poškodb, ob zadovoljstvu, da jim je kljub zimskemu vremenu in težavam uspelo izvesti začeto plezarijo.

T.L.

MIŠ MAŠ MIŠ MAŠ MIŠ MAŠ MIŠ MAŠ MIŠ MAŠ MIŠ MAŠ

POMLAD PRIHAJA

Letos nas je zima pozabila,
nič snega nam ni pustila.
Mraz in sneg zelo pogrešam,
ker se smučati ne morem.
Zdaj prihaja že pomlad,
soce sije že toplo,
ptički se je veselijo,
lepe pesmi žvrgolijo.

Telohi že vsi cvetijo,
tudi zvončki se budijo.
Maškare v vas hitijo,
vsi se sonca veselijo.

Urban Kralj, 2.razred, Mlinše

MOJ KRAJ ZABAVA

Živim na Zabavi. Okoli hiš so lepi zeleni travniki. Najbolj mi je všeč narava. Imamo polja, kozolce, travnike čebelnjak, gozdove in lepo naravo. Pred hišo imamo vrt. Iz Zabave se vidijo Mlinše. Imamo lepo hišo, ki ni ista kot druge hiše. Všeč mi je, da imamo svež zrak. Moj kraj mi je zelo všeč.

Neva Ocepek, 2.razred, Mlinše



KANDRŠE

Živim v Kandršah. V mojem kraju je sedem hiš. Tam je lepa okolica. V Kandršah so tudi gozdovi. Imamo gasilski dom, trgovino, gostilno in igrišče. Skozi Kandrše pelje cesta v Ljubljano, Zagorje in Domžale. Najbolj všeč mi je, da imam svež zrak. Ni mi všeč, da bo ob robu ceste ljudje mečejo odpadke.

Anja Erjavec, 2.razred, Mlinše

RAVNE

Ravne so mala kmečka vas,
kjer ima vsaka hiša svoj špas.

Pri nas veselo v hiši je,
tam dobrodošel si in vsakdo vabi te.

V tem naselju sedem hišic stoji,
vsaka z vsako zemljo meji.

In tu veseli ljudje stanujemo,
srečo zase in za domače kujemo
ter te vneto pričakujemo.

Prijatelj vsak pozabi skrbi,
ker se mu v lepo vas mudi.

Hej ti! Postoj pri naši hiši,
ker tukaj sploh ni ogabnih miši.

Pridi in tukaj prenoči,
da odpotuješ,
ko jutro napoči.

Potem vedel boš, kako
lepe Ravne so naselje,
kjer sovražimo brezdelje.

Ema Logaj, 4.a. OŠ Ivana Kavčiča, Izlake

PLANINCI UPOKOJENCI NA IZLETIH

Planinska skupina PD Trbovlje pri Društvu upokojencev Trbovlje neprekinjeno nadaljuje s svojo pohodniško planinsko dejavnostjo. Izletov, ki jih skupina organizira vsakih 14 dni se udeležuje do 45 ali še več udeležencev. Na teh izletih so obiskali (v desetih letih, odkar skupina deluje), domala vsa planinska področja in dobršen del gorskih vrhov. Pred kratkim pa so obiskali tudi Gašparjevo kočo pod Velikim Kozjem, nazadnje pa so stopili še na bližnjo Planino oziroma Partizanski vrh. Izletnike vodi dolgoletni planinski delavec Vinko Pfeifer. Sicer pa so se v večjem številu ti člani planinske skupine udeležili tako občnega zbora PD Trbovlje, kakor tudi planinskega predavanja Z.Zajca in S.Jančiča o Aconcagui.

TL.

ZLATA POROKA V GRADIČU

V soboto, 7.aprila ob 13.uri je potekala v poročni sobi gradiča, mestnega protokolarnega objekta v Trbovljah, zlata poroka. Tokrat sta po 50 let trajajoči zakonski zvezi vnovič stopila pred župana zakonca Jožica in Beno Ačkun iz Novega doma 43 v trbovljah. Tega slovesnega trenutka sta bila deležna zlatoporočenca pa tudi številni sorodniki in znanci. Izrečenih je bilo ob tej priliki mnogo lepih, zahvalnih in vzpodbudnih besed tako s strani župana Ladislava Žige Žgajnarja, kakor tudi s strani ostalih navzočih, ki so zlatoporočencema čestitali in izražali upanje še na dolgo in zdravo življenje ter na vnovično snidenje ob biserni poroki čez deset let. Med temi, ki so zlatoporočencema čestitali in se zahvalili za opravljeno delo je bil tudi predstavnik Društva upokojencev Trbovlje, ki jima je ob tej priliki predal zahvalno spominsko listino ter manjše darilo v imenu najštevilčnejšega društva v trbovljah. Sicer pa domačini oba slavljenca dobro poznajo. Bena (uradno Benjamina), rojenega 1927 kot rudarskega nadzornika in poslovodjo pri RTH in nazadnje tehničnega vojo RŠC, Jožico (uradno Jožefa), rojeno 1930 (Kramer), kot uslužbenko Trgovseka podjetja Prvi junij. Iz nunega zakona izvira tudi hčerka Marjeta, priznana arhitektka. Po rodu je Beno doma iz Hrastnika, iz znane in številne rodbine Ačkunovih, Jožica pa iz Trbovelj iz prav tako znane družine Kramarjevih. Obema zlatoporočencema veljajo iskrene čestitke!

TL.

OBRAČUN POSLOVANJA POSMRTNINSKE SAMOPOMOČI

Dne 12.aprila popoldan je potekala v dvorani doma Društva upokojencev Trbovlje seja Skupščine Solidarnostne posmrtninske samopomoči, ki deluje v okviru Društva upokojencev Trbovlje. Skupščina je najvišji organ te samopomoči in jo tvori 30 članov. Od tega jih je 18 iz vrst aktivno zaposlenih ter 12 iz vrst članov Društva upokojencev Trbovlje. Seja tega organa je bila namenjena obravnavanju poročila o delu te samopomoči v zadnjem enoletnem obdobju, finančnem poslovanju v letu 2000 ter zaključnem računu za lansko leto pa tudi sprejemanju finančnega načrta za leto 2001.

Iz poročila o delovanju te samopomoči v letu 2000 lahko povzamemo, da ta Solidarnostna posmrtninska samopomoč deluje v Trbovljah že vse od 1.januarja 1975 dalje. Ustanovili so jo na pobudo društva upokojencev in s sodelovanjem takratnih sindikatov z namenom, da na načelu solidarnosti zagotovi zaposlenim in upokojencem kritje pogrebnih stroškov do določenega zneska za umrlega člana te samopomoči. V letu 2000 je bilo včlanjenih v to samopomoč skupno 10.298 članov, od tega je bila približno polovica iz vrst aktivnih, ostala polovica pa iz vrst upokojencev. Članarina je lani znašala 1.900, letos pa 2.000 SIT za člana za vse leto. V letu 2000 je SPS izplačal sorodnikom za umrlega člana te samopomoči po 105.000 SIT, letos pa po 110.000 SIT. Na račun posmrtnine je bilo lanih izplačanih 22.200.000 SIT in to za 212 umrlih članov. V vseh teh letih odkar ta samopomoč obstaja je bilo izplačane posmrtnine za 5.161 umrlih članov. SPS razpolaga izključno le s sredstvi, ki izvirajo iz vplačane članarine ter dobljenih obresti za v banki vezana sredstva.

Delo Solidarnostne posmrtninske samopomoči (SPS) vodi upravni odbor, delo nadzira nadzorni odbor, najvišji organ pa je Skupščina SPS. Članstvo in delo v SPS je prostovoljno in neplačano. Honorirani sta le dve sodelavki za izvajanje blagajniških, administrativnih in finančnih opravil. Stiki s članstvom potekajo ob ponedeljkih, sredah in petkih od 8. do 11.ure. Tu je možno dobiti vse informacije, plačati članarino ter urediti vse potrebno v zvezi z zplačilom posmrtnine za umrlega člana.

Tudi tokrat je bilo ugotovljeno, kako pomembno vlogo je odigrala vsa leta doslej solidarnostja posmrtninska samopomoč tako za zaposlene, kakor tudi upokojence. Kakšnih pritožb na delo te samopomoči ni bilo. Morda bi k temu dodali le še to, da naj se vsi tisti, ki so včasih že bili včlanjeni v to samopomoč ali, ki so se na novo zaposlili ali prezaposlili iz enega v drugo podjetje, včlanijo v to znani Solidarnostno posmrtninsko samopomoč, ki je doslej že mnogim pomagala v stiski ob smrti najbližjega.

TL.

CICIDO nastopal v dobrodelni TV-oddaji

Na peti dobrodelni oddaji ZIDAK DOBRE VOLJE na TV Slovenija, ki jo organizira Rdeči križ Slovenije, je sodeloval tudi OPZ CICIDO GŠ Zagorje z zborovodkinjo Mojco Zupan. TV Slovenija je v soboto, 7. aprila v svojem prvem programu neposredno prenašala nastopajoče, med enoinpolurnim prenosom pa so gledalci lahko na brezplačno telefonsko številko klicali in nakazovali prostovoljne denarne prispevke. Zbrana sredstva so namenili za obnovo Mladinskega zdravilišča in letovišča na Debelem rtiču.

V omenjeni dobrodelni TV-oddaji so se nastopajoči odpovedali honorarjem in kot je povedala zborovodkinja **Mojca Zupan**, je bilo snemanje posebno doživetje. Kajti 45 otrok s korepetitorko **Slavico Gregl** in spremljajočimi inštrumentalisti: **Natašo Burger** (flavta), **Gregorjem Troho** (klarinet) in **Sašom Marnom** (tolkala) je čakalo naporno snemanje, tudi z enournimi premori. Kljub vsemu, so odšli s prijetnimi vtisi, ker so bili s svojim nastopom zadovoljni. Pravzaprav so z dvema pesmicama tudi v slovenskem merilu pokazali, da so kvaliteten otroški pevski zborček, ki ustvarja v zasavski dolini. "Za sponzorje, ki so nam omogočili nakup malice in kritje stroškov prevoza," je povedala Mojca Zupan, "pa smo poskrbeli kar sami. Kljub temu, da je bilo vse skupaj, s snemanjem in organizacijskimi pripravami, kar naporno, pa smo bili le veseli, da smo sodelovali v tej humanitarni oddaji. Tudi otroci, se zdi, da so bili navdušeni." Poleg OPZ CICIDO GŠ Zagorje so bili med nastopajočimi še nekateri znani slovenski pevci in inštrumentalisti, med njimi: Jan Plestenjak, Nuša Derenda, Sebastian, zato so si mladi pevci CICIDO-ja priskrbeli tudi avtograme. Kajpak so nekateri svoje vtise še posebej poudarili, kot recimo: "Na snemanju mi je bilo najbolj všeč, da sem videla veliko znanih slovenskih pevcev. Tudi večerja je bila zelo dobra." (Sara Herman); "Zelo sem bila vesela, ker sem dobila avtograme znanih slovenskih pevcev." (Eva Vrtačnik); "Na snemanju mi je bil najbolj všeč Sebastian. Ima dobre plesalke, pa tudi lepo poje." (Jerica Keršnik); "Najbolj mi je bil všeč Sebastian. Ni pa mi bilo všeč, da smo tako dolgo čakali." (Blaž Herman) Pevski zborček CICIDO se je že večkrat udeležil humanitarnih akcij v okviru Karitasa ter prvič pod okriljem Rdečega križa Slovenija.

BR.

USTVARJALNE DELAVNICE V KNJIŽNICI ANTONA SOVRETA

V hrastniški knjižnici pposvečajo otrokom veliko pozornosti. Vsak drugi četrtek imajo ustvarjalne delavnice oziroma pravljične ure, ki jih tudi povežejo z likovnim ustvarjanjem. Tokrat so risali, barvali in izrezovali na karton, kar bodo lahko uporabili za družabno igro. 11.aprila pa so končali bralno značko za predšolske otroke in ob tem prijetnem dogodku povabili Jano Stržina, ki jim je



uprizorila lutkovno predstavo. Najmlajšim bralcem - bralnim šktatkom pa so podelili tudi Ostržkovo priznanje in sestavljanko.

Besedilo Fanči Moljk, slikal PRAV

PET NOVIC Z MLADINSKEGA ODDELKA KNJIŽNICE TONETA SELIŠKARJA TRBOVLJE

Prva novica je ta, da smo se skupaj s čarovničko Polonco Petersilj in njenim mačkom Kamilom iz pravljice Čira čara muc na pravljični urici za najmlajše otroke naučili čarati! Čarovniške rime iz Polončine čarovniske knjige so pričarale, a tudi odčarale severnega medveda, bengalskega tigra in prevzetnega pava. Najboljša čarovniška žival je tako ostal črni maček Kamilo. Pa še prav je tako, saj je Kamilo najboljši prijatelj naše Polonce.

Druga novica je, da smo po pravljici Pujsa imamo za soseda zgradili skorajda prave hiše, kamor smo nastanili doktorja Lisjaka, kokoško Henrieto, zajca Nika in seveda pujsa Teodorja. Sklenili smo, da mora vsak od nas nekje prebivati, kar seveda velja tudi za pravljične junake. Le časa za čaj in cimetove piškote nam je zmanjkalo. Tako jih bodo na čajanki pojedli Lisjak, Henrieta, Nik in Teodor.

Tretja novica je spet malo bolj čarovniška. Otroke je namreč obiskala še ena čarovnička, ki smo jo poimenovali Tili. Prišla pa je iz pravljice Tilly the Witch. Torej, čarovnička Tili je bila tudi dobrodošla med nami. Hm, jo morda poznate? Če ne, potem pridite po pravljico in si privoščite nekaj malega



angleščine.

Četrta novica! Naši mladi obiskovalci kreativnih delavnic so se tokrat res izkazali! Dokazali so, da so lahko obenem slikarji in vrtnarji! Vas zanima, kaj smo počeli? Na glinaste lončke smo narisali cvetlični vzorec. Počakali smo, da se je barva posušila, potem pa smo v poslikane lončke nasuli zemljo in posadili rože. Imeli smo toliko dela! Sploh se nam ni dalo domov, pa so prišli starši in odpeljali domov naše umetnike skupaj z njihovimi izdelki.

Peta novica pa oznanja nagrajenega reševalca uganke meseca marca. To je Robert Kmet. Na vsa vprašanja o pomladi je pravilno odgovoril in zato prejel knjižno nagrado. Čestitamo!

Simona Solina

Letni časi in praznovanja

V četrtek, 29. marca ob 17. uri je v Knjižnici Zagorje potekala ura pravljic, na kateri je dvajset mladih nadebudnežev prisluhnilo pesmici o marcu in o pomladi ter pravljicam o zaljubljenem krokodilu in papirnatem zmaju. Kot je povedala knjižničarka Romana Bizjak, so druženje namenili predvsem spoznavanju pomladi, saj se s pomladjo začne ljubezen, zacvetijo jablane, in ker veliko piha tudi veter, so čisto zares izdelali papirnate zmaje, ki so jih otroci odnesli domov. V četrtek, 12. aprila pa je ob 16.30 uri potekala ustvarjalna likovna delavnica, na katero so



Ko piha veter, se igrajo s papirnatimi zmaji.

otroci za vstopnino prinesli s seboj eno trdo kuhano jajce, katere so barvali s flomastri in izdelovali še papirnate podstavke. Vzdušje je bilo bolj praznično, da so potlej lahko sodelovali pri domačem pripravljanju velikonočnih dobrot. Z uro pravljic, ki bo potekala v četrtek, 26. aprila ob 17. uri pa bodo otroci od 4 do 9 let spoznavali cirkus.

Besedilo in slika: P.R.

APRILSKI KATALOG ŠOHTA

Vodilni hrastniške študentske organizacije so izdali v aprilu novo zloženko, s katero obveščajo svoje člane o aktivnostih. Med stare sodi košarka vsako soboto od 16. - 18.ure v šolski telovadnici, naslednjo uro istega dne je aerobika, občasno se zberejo nogometaši, ki so se na primer udeležili nogometnega turnirja v Novi Gorici. Med nove aktivnosti pa sodijo ustvarjalne delavnice, ki jih vodi Tamara vsako sredo od 16.-18.ure. Vabijo tudi na predstavo Vladimir v SNG Drama, ki se prične v četrtek, 26.aprila ob 20.uri. Vabijo še na sodelovanje ob pripravi ljubljanske tržnice 8.maja, kjer bo ŠOHT predstavil tradicijo hrastniške občine. Sploh pa bodo veseli vseh obiskov na svoji tržnici sredi Ljubljane.

Sicer pa je klub odprt vsak petek od 19. do 22.ure. V petek, 20.aprila so imeli v tem času letno skupščino, kjer je Davorin Peršič predsedniško žezlo predal Janiju Medvešku.

Fanči Moljk

FOTOGRAFSKA RAZSTAVA V HRASTNIŠKI GALERIJI

V galeriji delavskega doma v Hrastniku so otvorili v petek, 13.aprila fotografsko razstavo dveh bratov, članov Fotografskega društva Jesenice, s katerim Hrastničani že več let sodelujejo. Sandi Novak in Jani Novak sta rojena 1968 oziroma 1967. leta na Jesenicah in svoje znanje prenašata tudi na domačih in tujih razstavah. Sandi si je pridobil naziv fotoamater I.stopnje, Jani pa je kandidat za mojstra fotografije. 32 njunih fotografij je mogoče videti še jutri, 27.aprila, potem pa jih bodo razstavili še v zdravstvenem domu, kjer bodo na ogled od 27. aprila do 20.maja.

Razstavo so omogočili Foto klub Hrastnik, Občina Hrastnik in KRC.

Fanči Moljk

DNEVNIK GEN. DIREKTORJA SVEE, MAG. MIROSLAVA ŠTRAJHARJA

Prvič pišem dnevnik. Doslej ga nisem. Zapišem pa nekatere pomembnejše dogovore iz poslovnega sveta in jih pogosto poslovnim partnerjem naknadno v pisni obliki potrdim.

Minule trodnevne praznike, ki so zame skoraj mali dopust, sem preživel v krogu družine, sorodnikov in nekaterih lovskih tovarišev. V gozd, naravo, na lov, če mi čas dopušča, se rad odpravim. Sem lovec, prijazen naravi. V naravi se je treba odločiti za uplen tistega, kar je v naravnem smislu sprejemljivo.

Moj delavnik, prvi dan po praznikih, v torek, 17.4.2001/ Kot običajno nekoliko pozneje pridem v tovarno, pregledam najpomembnejše in z direktorjem trženja SVEE začnem pogovor ob 10.00 uri v Ljubljani, s predsednikom uprave Mercatorja g.Zoranom Jankovičem, ter z nekaterimi njegovimi ožjimi sodelavci.

Dogovorili smo se, da se SVEA vključi v njihov poslovni sistem z inžiniring posli ter s programom plastike iz Lesne industrije Litija. Na področju prodaje kuhinj je sodelovanje že ustaljeno.

Ko se pogovarjaš z g.Zoranom, gotovo ne moreš mimo teme o rokometu.

Drugi poslovni sestanek je bil s firmo SCT. Pogovora se je udeležil tudi direktor SVEA Lesna industrija Litija. Pogovor je tekel o nadaljnjem razvoju poslov. Že sedaj dosegamo soliden nivo sodelovanja. Vendar nam, kolikor zmoremo, ni nikoli dovolj.

Medtem so mi v telefonskem pogovoru potrdili dogovore o pričetem sodelovanju s firmo IMS iz Liechtensteina.



Uspešen uplen (arhiv M.Š.)

Firmo IMS sem skupaj z nekaterimi sodelavci obiskal v preteklem tednu.

Zvečer sem organiziral sprejem z veletrgovci firme ABC Ljubljana. Skupaj z mojimi sodelavci smo se dogovarjali o nadaljnem razvoju prodaje kuhinj na trgih Hrvaške, Črne gore, Bosne in Srbije.

Malokdaj priznam, vendar ta dan je bil zame zelo angažiran, kljub temu pa sem bil dobro razpoložen. Ob dogovorih za večji obseg trženja na teh tržiščih, smo dosegli povsem konkretne dogovore.

Veselim se naslednjih dni in bodočih poslovnih uspehov.

Dnevnik ureja Igor Gošte

ČESTITKE RUDIJU ŠERONI

Dne 6.4.1926 se je rodil naš član Rudi Šerona. Preteklo je 75 let, za Rudija verjetno prijetnih in neprijetnih, lepih in obdanih s toploto doma, včasih pa tudi tistih, ki bi jih rad pozabil. Verjetno mu ni bilo vselej postlano z rožicami.

Vsi upamo, da se uric, ki jih je preživel med nami, gasilci, rad spominja z zadovoljstvom. In teh uric ni bilo malo. Precej je bilo treba ponarediti, organizirati, zapisati za poznejše rodove. Neredko je prišel domov v poznih urah. Veliko je bilo delovnih akcij okoli doma in same graditve novih. Mislim, da je Rudi zamenjal kar nekaj lokacij gasilskih domov. Včasih pa se je treba tudi poveseliti, saj dobre volje pri gasilcih nikoli ni manjkalo. Vrsto let je eden vodilnih ljudi v društvu. Še sedaj je aktiven in kot tajnik društva skrbi, da bi delo društva potekalo čimbolj utečeno.

V zahvalo za njegovo dolgoletno delo, pa tudi tradicijo obiskov jubilantov pri 50, 60 , 70 in pozneje vsakih 5 let, ki jo vseskozi skrbno negujemo in vzdržujemo, smo člani operative v tem primeru organizirali vajo gašenja stanovanjskega požara, kjer smo se ob zvoku siren pripeljali pred njegov dom na Ulici talcev in se z visokotlačno cevjo povzpeli v četrto nadstropje, kjer so mu najmlajši člani predali naše darilo – sliko z motivom rudniške separacije, ki je danes ni več, ter priložnostno diplomo v spomin. Videti je bilo, kot da smo ga malo presenetili. Vendar se je hitro znašel v svoji vlogi gostitelja, za kar se ima zahvaliti tudi svoji ženi, ki ga je vsa ta dolga leta podpirala pri njegovem delu.



Po prisrčnih čestitkah vseh sodelujočih članov, nas je Rudi pogostil. Ob kapljici je stekla tudi beseda in marsikateri dogodek v preteklih letih smo si priklicali v spomin in ob začudenih pogledih sosedov nasmejali marsikateri dogodivščini. Potem pa je prišel čas odhoda. Počasi smo pospravili cev in odšli nazaj v gasilski dom, kjer smo na njegovo zdravje spili še nekaj »rund«.

Rudi, zdaj in na tem mestu bi ti radi še enkrat čestitali ter ti zaželeli še mnogo let ter zdravja, da boš lahko še naprej med nami opazoval mladi rod gasilcev, kako nesebično in ob vsakem času pomagajo bližnjemu.

Iztok Vutkovič
PGD Zagorje-mesto

Pomladni spev dveh glasbenih šol

V soboto, 21. aprila se je ob 19. uri v KC DD Zagorje začel Pomladanski koncert Glasbene šole Zagorje, ki ga že nekaj let zapored priprejajo v pozdrav pomladi kot tudi glede doslednega izkazovanja dela in rezultatov, ki jih dosegajo pri poučevanju učencev. Letos so tovrstni koncert organizirali z Glasbeno šolo Velikovci iz avstrijske Koroške, koncert pa je trajal približno tri ure.



Pozdrav Danice Kovač, ravnateljice GŠ Zagorje

učencev GŠ Zagorje in GŠ Velikovci z Ravelovo skladbo: Bolero v priredbi M. Križančiča in z dirigentom **Karlom Schagerjem**, ki je tudi ravnatelj GŠ Velikovci. Na koncertu so si gostje z 'domačimi' glasbeniki izmenjali darila dobrodošlice in dobrega vnaprejšnjega sodelovanja, tudi **Brane Omahne**, sekretar Občine Zagorje je z besedami: "Upam, da gre za dolgotrajnejše sodelovanje..." zaželel dobrodošlico in prijetno vzdušje, ravnateljica **Danica Kovač** pa je ob priložnosti podelila darila še letošnjim učencem GŠ Zagorje, ki so se dobro odrezali na regionalnem ali tudi državnem tekmovanju mladih glasbenikov in sicer: Poloni Troha, Viti Benko, Barbari Brkovič, Nejcu Hermanu in Mirjam Mah. Ob jubileju 55-letnice GŠ Zagorje je še dejala, da si tudi vnaprej želi zanimanja učencev za igranje inštrumentov kot tudi dobrih dosežkov. Iz zagorske glasbene šole pa so se na tokratnem koncertu predstavili: **Barbara Brkovič** (flavta) s Poppovom Španskim plesom, pri klavirju jo je spremljala Urška Vidic, mentorica pa je Nataša Burger. **Mirjam Mah** (violina) je zaigrala Sarasatovo: Romanzo andaluzo, njena mentorica je Monika Redenšek, pri klavirju pa jo je spremljala Slavica Gregl. Mascagnijev Intermezzo pa je zaigral kvartet flavt: **Andreja Grčar, Veronika Razboršek, Nika Perko in Barbara Miklič**, njihova mentorica je Metka Podpečan. Hookovo Sonato v G-duru je s klavirsko spremljavo Urške Vidic zaigrala **Eva Vrtačnik**, ki se kljunasto flavto uči v razredu Metke Podpečan. **Vita Benko** je zaigrala Proustov Prelude et dance, pri klavirju jo je spremljala Urška Vidic, flavto pa se uči v razredu Nataše Burger. Nastopila sta še **Nejc Herman** (klarinet) ki je s korepetitorko Urško Vidic zaigral Bozzovo Balado, njegov mentor pa je Marjan Grošelj. **Polona Troha**, katere učiteljica je Slavica Gregl, pa je na klavirju zaigrala Srebotnjakov Tango. V kvartetu s klavirju so Hornerjevo My heart will go on zaigrali še: **Barbara Brkovič** (flavta), **Vita Benko** (flavta), **Nejc Herman** (klarinet) in **Polona Troha** (klavir). Z atraktivno skupno izvedbo Ravelovega Bolera so prijeten koncert sklenili in si zaželeli še veliko medsebojnih uspehov in sodelovanja, ki bi jim bilo vsem v veselje.



Urška Vidic in na flavti Eva Vrtačnik



Ravelov Bolero so zaigrali skupno učenci GŠ Zagorje in GŠ Velikovec

Moderatorka koncerta **Vanda Kopušar** je dejala, da naj koncert dveh glasbenih šol soustvarja prijetno vzdušje in obilo glasbenih vtisov. Gostje iz Avstrije so se predstavili z glasbenimi točkami, ki so jih zaigrali in nastopili v naslednjih inštrumentalnih točkah: rog, kvartet trobent, trio kitar, kvintet blokflavt, kvartet flavt, duet violončela in klavirja, ter še kvartet saksofonov. V predzadnji točki so z Berryjevo: Louie, Louie in Freedmannovo: Rock around the clock z Bigbandom pod vodstovm **Walterja Lacknerja**. Sicer pa so zasedbo pihalnega orkestra še popestrili in sicer s skupno glasbeno točko

Besedilo P.R., slikal Urh Maček

SEJEM CVETJA PRELOŽEN NA PETI MAJ

Sejem cvetja, ki bo letos že tretji po vrsti, so hrastniški organizatorji prestavili iz 21.aprila na 5.maj. "S tem so se strinjali vsi cvetličarji oziroma hortikulturni delavci," je povedala Radojka Odžič, višja strokovna delavka na občini," ker so temperature prenizke, vremenoslovci pa so napovedali celo sneg. Tudi za presajanje cvetja niso najboljši pogoji..." Izvedeli smo še, da se bo število razstavljalcev še povečalo, lepo pa bo urejena tudi ponudba vrtnega orodja, betonskih korit, vrtnih svetil, izdelkov iz lesa, marmorja... Vse bo namreč na enem mestu, predstavljeno funkcionalno.

Predavanje znane strokovnjakinje s hortikulturnega področja Ruth Podgornik Reš pa je bilo ob napovedanem času. V petek, 20.aprila se je spet zbralo - tokrat izjemoma v galeriji delavskega doma - precej, ki jih zanimajo novosti v zvezi z gojenjem cvetja. Temperamentna, v rože zaljubljena vrtnarka, ni razočarala. Nihče ni opazil, kdaj so minile tri ure. Ruth Podgornik Reš zna očarati obiskovalce - sogovornike - s svojo neposrednostjo in toplino.

Fanči Moljk

TRIBUNE SO OTVORILI

V zagorskem športnem parku so predali namenu nove tribune na nogometnem igrišču. Naložba je bila vredna okrog 100 milijonov tolarjev, na tribunah pa je prostora za 1100 sedežev. Pod tribunami so uredili garderobe za igralce, klubske prostore za domačega nogometnega drugoligaša in ostale prostore, ki jih rabi objekt na nogometnem stadionu. Zagorjani s tem nadaljujejo z urejanjem športnih objektov na tem področju občine. Pred leti so zgradili sodobno dvorano, lotili pa se nameravajo še ureditve atletske steze in prenove športnega doma Proletarca. Na otvoritvi so spregovorili župan Matjaž Švagan, predsednik Nogometne zveze Slovenije Rudi Zavrl in predsednik NK Zagorje Iztok Živko, za svečano razpoloženje pa je poskrbel Pihalni orkester Svea. Žal so otvoritev pred polnimi tribunami kasneje malce pokvarili domači nogometaši, ki so si privoščili poraz (1:2) v prvenstveni tekmi z ekipo Esotech Šmartno. Bo pa drugič na tribunah bolj veselo. Sicer pa je bil na otvoritvi tudi Tomo Brezovar, ki je posebej za vas ujel nekaj trenutkov iz otvoritve.



K otvoritvi "kot se šika" paše tudi Pihalni orkester Svea



Ljubitelji nogometa so tribune napolnili do zadnjega kotička...



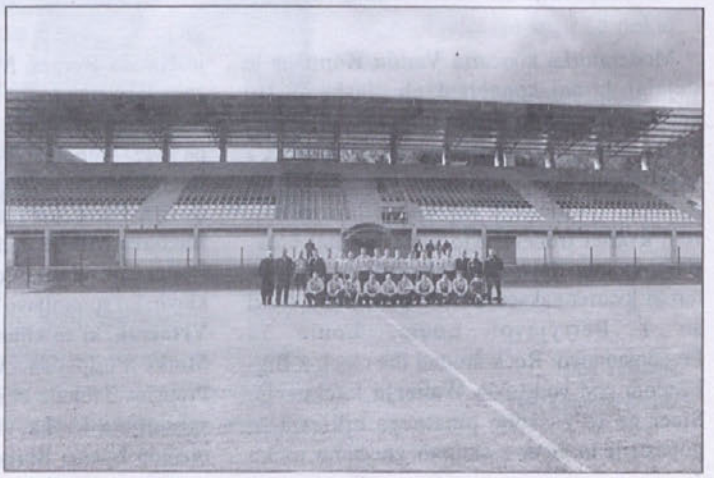
Tik pred otvoritvijo, ko se je ljudi pred tribunami kar gnetlo



...a se niso mogli veseliti zmage domačih nogometašev



Po otvoritvi so tribune "zalili" s kozarcem penečega vsi trije govorniki (od leve proti desni Rudi Zavrl, Iztok Živko in Matjaž Švagan)



- ... ki so ponosni na svoj objekt pozirali fotoobjektivu

SANKANJE NA UMETNIH PROGAH
PORTRET BARBARE PILIH

Odslej bomo v vsaki številki predstavili enega izmed zasavskih sankačev na umetnih progah. Lahko mirno zapišemo, naših adutov za nastop na prihodnjih (ali kdaj kasneje) olimpijskih igrah leta 2002, ki bodo v Salt Like Cityu. Srčno upamo, da jim bo uspelo. Mogoče bodo portreti naših hrabrih deklet in fantov pomagali, da se bo javil kakšen nov pokrovitelj tega hitrega in adrenalinskega športa, kar bo pot na OI zagotovo olajšalo.

Še ne polnoletna Trboveljčanka Barbara je ponosna edinka očeta Vinka in matere Julite. Obiskuje športno gimnazijo v Ljubljani. Je članica Sankaškega društva Kum, Trbovlje. Za ta hiter šport jo je leta 1998 navdušil oči, ki je tudi njen trener. Pred tem je trenirala košarko, ker pa ji čas ni dopuščal trenirati obojega, se je morala odločiti: sankanje ali košarka. Izbrala je sankanje. Sicer pa, kolikor čas dopušča, rada borda, rola in igra odbojko. Pri sankanju jo najbolj privlači hitrost in nenehni adrenalin. To je opisala približno takole: če v samem ovinku zamudi le za delček sekunde, lahko pride do hudega padca ali večje napake, kar pa pomeni najmanj izgubo časa. Tistim, ki ne veste, s kolikšno hitrostjo sankači-ce drvijo po progi povejmo, da tudi do 140 km/h, odvisno od proge. Barbara je doslej svoj največji dosežek dosegla na tekmi v Nemčiji (v Sloveniji namreč ni t.i. bob prog). Na FIL summer cup je bila druga, osma in dvanajsta pa je bila na mladinski tekmi. Čeprav še mladinka, je tekmovala že tudi na članskih tekmah, kjer pa je tudi že osvojila nekaj vidnejših uvrstitev. Enkrat je bila 24., drugič 29., na članskem svetovnem prvenstvu pa še 36. (kvalifikacije za OI 2002). Seveda pa brez žalostnih trenutkov v njeni še ne dolgi karieri tudi ni šlo. Pravi, da je bilo to takrat, ko je padla na mladinski tekmi, ki so si jo prišli ogledati in jo spodbujati tudi sorodniki. Poglejmo še, kakšni so njeni cilji. Rada bi dokončala šolo ter se udeležila olimpijskih iger leta 2002. Mednarodno normo za IO v Salt Lake City je namreč že izpolnila, na žalost pa še ni znana norma našega olimpijskega komiteja (Sploh poznajo sankanje na umetnih progah? op.p.). Seveda pa si želi še naprej dosegati tako dobre rezultate oziroma še malce boljše. Teh bo še posebej vesela. Upamo, da se ji bodo želje uresničile, še posebej zato, ker je zelo prizadevna športnica. Pozimi, ko so z ekipo v tujini, trenira dvakrat dnevno po približno 3 ure, če pa so doma, vsak dan obiskuje fitnes. Redna obiskovalka fitnesa je tudi poleti, ko ima organizirane sankaške (gre za sankanje na koleščkih) treninge tudi na Lovtovžu.



Barbara Pilih s sanmi.

Da ne bo kdo mislil, da prijetna Barbara zanemarja ostale stvari v življenju. Zelo rada je s prijatelji, saj mora nadoknaditi zamujeno, ker jih med sezono vidi redko. Vprašali smo jo tudi, kateri film in knjiga jo je najbolj pritegnila. »Film Ledene steze, za knjige pa preprosto nimam časa,« je dogovorila ter še dodala, da med slovenskimi športniki najbolj ceni Brigito Bukovec in Jureta Koširja, med tujimi pa Alberta Tombo in Barbaro Niederhuber.

Pripravil Igor Gošte

NOVICE & REZULTATI ZASAVC ŠPORT EXPRESS

Nogometaši Zagorja so na gostovanju v Beltincih iztržili neodločen izid 3:3. Zadetke za Zagorjane so dosegli Poglajen, Petrušič in Klančič.

V upravi Košarkarskega kluba Zagorje so se po porazu s Triglavom sredi prejšnjega tedna odločili, da se sporazumno razidejo s sedaj že bivšim trenerjem Milošem Sagadinom. Šok terapija je bila očitno uspešna, saj so konec tedna Zagorjani pod vodstvom novega trenerja Sandija Krofla premagali Helios Domžale z 90:84 in si tako še povečali možnosti za obstanek.

Medtem pa so košarkarji trboveljskega Rudarja pod vodstvom trenerja Martina Goreneca v soboto slavili veliko zmago nad Novo Gorico, saj so v tretji in odločilni tekmi v Novi Gorici slavili za dve točki in se uvrstili v 1.B.SKL, kjer igrajo tudi košarkarji Hrastnika.

Rezultati 3.kola tekmovanja "Pokalni prvak Zagorja 2001": Pizzerija Kukuca - ŠD Mlinše 1:0, ŠD Mlinše - Buldožer 4:1, Buldožer - Pizzerija Kukuca 1:1, Malo po malo - ŠD Izlake/AS Poropatič 3:1, ŠD Izlake/AS Poropatič - Branko bar 1:1 (po kazenskih strelih 5:4), Branko bar - Malo po malo 4:12. Pari finalnega turnirja, ki bo 26.4.2001 na igrišču TVD Partizan Zagorje: Pizzerija Kukuca - ŠD Izlake/AS Poropatič, ŠD Mlinše - KMN Malo po malo.

Rekreativna liga Zagorje 2001 v košarki: Old boys - Bikci 20:0, Rorčki - Kelti 51:42. Trenutni vrstni red: Old boys, Kelti, Rorčki, Hustlers/Hidroinžiniring, Rudar mladi, Fortuna, Bikci in Sokol.**(pm)**

ŠAH

TRBOVELJČANI IN ZAGORJANI PRVI IN DRUGI

V Litiji je 3.aprila potekalo področno šahovsko moštveno prvenstvo Društev upokojencev Zasavja in Posavja za leto 2001.

Prvenstva se je udeležilo osem štiričlanskih moštev in sicer Brežice, Krško, Senovo, Sevnica, Radeče, Trbovlje, Zagorje in Litije. Žal se letošnjega prvenstva niso udeležili šahisti DU Hrastnik, ki so na lanskem prvenstvu v Sevnici osvojili prvo mesto.

Tekmovali so po Berger Sistemu in po pravilih Fide na 7 krogov. Po hudih ostrih bojih so zmagali šahisti DU Trbovlje. Prvi kriterij za razvrstitev ob enakih točkah je bilo število mež točk in šele kot drugi kriterij točke iz vseh iger. Kot tretji kriterij je bil upoštevan medsebojni rezultat.

Končni vrstni red: 1.DU Trbovlje 12 (21), 2.DU Zagorje 9 (18), 3.DU Sevnica 9 (18), 4.DU Krško 8 (15,5), 5.DU Litija 6 (13,5), 6.DU Brežice 6 (11,5), 7.DU Radeče 6 (11), 8.DU Senovo 0 (3,5).

Društvo upokojencev Trbovlje se je uvrstilo na Državno šahovsko prvenstvo društev upokojencev Slovenije.

Priznanja je podelil predsednik DU Litija Janez Kres, prvenstvo pa se je odvijalo v gostoljubni Gostilni Čebin, kjer je bila tudi izredna pogostitev vseh tekmovalcev.

Besedilo Janez Blas, slika: Tone Kos



Šahisti DU Trbovlje

IZ TABORA NK RUDAR

To kar je trener članov, Hajrudin Ibrakič, napovedoval že pred tekmo v Dobu, da ne bodo doživeli poraza, se je uresničilo. Z zadetkom Holeška so knapi domačim odščipnili pomembno točko. V naslednjem krogu so pred domačimi navijači osvojili nove tri točke. Ponovno je v polno zadel odlični napadalec Holešek. To je bil hkrati tudi edini zadetek na tekmi s Kresnicami. Trboveljčani imajo po 19.krogih 26 točk.

Igor Gošte

IZ TABORA NK SVOBODE

BO ČLANOM USPELO?

Potem, ko so varovanci Edija Navratila prepričljivo, za pet točk, dobili jesenski del prvenstva v 1.ligi MNZ -Ljubljana, so tudi v spomladanskem delu začeli uspešno. Najprej so na gostovanju ugnali ekipo Flok Komenda s 3:0 (strelca B.Vrtačnik 2 in J.Veladžič). Po trenerjevih besedah so bili Kisovčani boljši nasprotnik skozi vso tekmo, saj vratar Matjaž Povšnar skorajda ni imel dela. Pohvalil je tudi resen in borben pristop igralcev na tej tekmi. V naslednjem krogu pa so doma proti ekipi Kočevja v tekmi brez zadetkov iztržili (le) točko. V naslednjem krogu so bili prosti. Dobro pa v drugem delu igra tudi ekipa NK Vir. Zabeležila je že tri zmage in se je s tekmo več, po osvojenih točkah izenačila s Svobodo. Sicer pa v klubu veliko pričakujejo od povratnika Vinka Kovača, ki je prišel iz NK Zagorje in bo okrepil obrambne vrste in Boštjana Vrtačnika, odličnega napadalca, ki pa je nekaj let pauziral. Klub sta v prekinitvi prvenstva zapustila mlad in odličen obrambni igralec Blaž Gracar (odšel v NK Zagorje), v vojsko pa je šel Duško Malič.

V začetku aprila se je s 14.krogom začel spomladanski del prvenstva v MNZ za združene kadete Zagorja in Svobode. Ekipa Miloša Rogliča je gostila ekipo NK Dren Dolomiti in jo premagala z rezultatom 4:0. V polno so zadeli Asmir Smajlovič 2 ter Branimir Džokič in Nejc Vozelj po enega. Tri dni kasneje so kadeti na gostovanju premagali ekipo Medvod. Zadetke za zmago 3:1 so dali Nejc Vozelj, Ivo Paradžik in Braco Džjokič.

Slabše so začeli starejši dečki (do 14 let). V 3.krogih nadaljevanja so zabeležili tri visoke poraze. Z Grosupljem 6:0, v Cerknici znova 6:0 ter potem še doma z Rudarjem 12:0. Trener Marjan Ocepek se že celo sezono ubada z pomanjkanjem igralcev, tako da ekipo iz tekme v tekme popolnjujejo mlajši dečki, ki pa zaenkrat fizično še ne ustrezajo zahtevam, ki so izražene na tekmah pri starejših selekcijah.

Dobro so s tekmovanjem v drugem delu pričeli tudi dečki do 12 let, ki jih trenira Branko Guna. Sicer so fantje na prvi tekmi v Logatcu doživeli minimalen poraz, z igro pa niso razočarali. Le svoje priložnosti niso izkoristili, domači pač in zmagali z 1:0. Na prvi tekmi doma so osvojili točko. Po slabem prvem polčasu so v drugem zaigrali boljše in tik pred koncem tekme z zadetkoma Aneja Kureža in Fabjana Jazbinška vodili z 2:1. Gostje so izenačili z golom iz enajstmetrovke. Po porazu in neodločenem izidu so z Jevnico dosegli še prvo zmago v tem delu. Zadetka za zmago z 2:0 sta dala Anej Kurež in Daniel Džombič.

Tudi v naslednjem krogu so doma fantje proti ekipi iz Borovnice osvojili nove tri točke. Končni rezultat se je glasil 5:4. Priložnost za igranje so dobili vsi nogometaši. Gole so dali: Anej Kurež, Denis Nikolič, Damjan Knez, Fabjan Jazbinšek in Daniel Džombič. Fantje imajo že 25 točk in so trenutno uvrščeni pri vrhu prvenstvene lestvice.

Igor Gošte

KEGLJAŠKI KOTIČEK

Potem, ko se je tekmovanje v kegljaških ligah (1.,2.liga) končalo, se tako člani kot članice merijo za naslov državnih prvakov med posamezniki. Pri moških je v vodstvu Boris Benedik z 2024 podrtimi keglji (1053 in 971), Uroš Stoklas je s 1925 podrtimi keglji šesti. Uroš je odlično metal v Litiji, ko je s 1013 podrtimi keglji dosegel četrti rezultat, nekoliko slabše se je izkazal v Slovenj Gradcu, ko je podrl 912 kegljev.

Med ženskami vodi Marika Kardinar (937), le 15 kegljev pred Biserko Petak.

27.aprila bo v Cerknici (moški) in v Škofji Loki (ženske) finalni del prvenstva posameznikov, kamor se je uvrstilo 24 najboljših.

Igor Gošte

JADRALNO PADALSTVO



Konec marca je imel KJP Kavka Kisovec letno konferenco, na kateri so izvolili novo vodstvo. Novi predsednik je postal Tone Janežič, tajnica pa Nataša Bukovšek, ki je pred leti v tandemu z Groboljškom poletela s Triglava. Na konferenci so podelili tudi diplome za lanske klubske tekme v točnostnem pristajanju. Prvo mesto je ponovno zasedel Zvone Pograjc, sicer trener kisovških skakalcev in vsestranski športnik, drugo Andrej Pušnik, tretje pa sta si delila Franc Bukovšek in Janez Planinšek (glej sliko). Dogovorili so se tudi, da bodo v prvi polovici leta izvedli pet klubskih tekem v točnostnem pristajanju z jadralnim padalom ter tekmo za slovenski pokal Marela (predvidoma 26.5.). V klubu, po besedah njihovega predstavnika za tisk Petra Pušnika, v letošnjem letu poleg organiziranja tekem načrtujejo še ureditev okolice pristanka v Kisovcu, postavitev klubske brunarice, poskušali pa se bodo povezati še s sosednjimi klubi (trboveljskimi Luftrajderji in Geoss-Litija). Dolžni smo še zapisati, kdo so bili najboljše uvrščeni na prvi letošnji klubski tekmi, kjer je tekmovalo 10 jadralnih padalcev. Zmagal je Franc Bukovšek, drugi je bil Janez Planinšek in tretji Zvone Pograjc.

Besedilo Igor Gošte, slika arhiv Kavke

ZASAVC šport

Rokomet mladih

V PRAGI USPEŠEN NASTOP DOLSKIH ROKOMETAŠEV

V ponedeljek, 16.aprila so pred dvorano Dolanko člani Rokometnega kluba Dol TKI Hrastnik pripravili sprejem za ekipo starejših pionirjev, ki je na velikem mednarodnem turnirju v Pragi osvojila drugo mesto med 75 ekipami iz vse Evrope. Na turnirju so Dolani zmagali v osmih tekmah in enkrat igrali neodločeno. Klonili so šele v finalu proti ekipi Zdroj iz Poljske in finale nesrečno izgubili za en gol.

Za dolski klub so pod vodstvom trenerja Darka Planinca igrali: Gregor Klepej, Jasmin Ramič, Alnes Mašovič, Jure Deželak, Anže Kladnik, Rok Kodrun, Denis Zupan, Gregor Volaj, Kristjan Bauerheim, Rok Bedenik, Boštjan Knez in kot gost igralec Sevnice Aleš Kozole. V spremljevalni ekipi pa so sodelovali še: vodja poti Franci Vozlič, tehnični vodja ekipe Aleš Volaj, fizioterapevt Matej Čebokelj, ekonom Janez Kotnik in snemalec Franci Privšek. V Pragi jim je stal ob strani tudi Hrastničan Simon Tanšek.

Pa poglejmo rezultate: v predtekmovalni skupini so Dolani premagali poljsko ekipo Kwidzyn s 24:11, danski Copenhagen z 20:18, češki ekipi Slavia Plzen s 15:10 in drugo ekipo Dukle Praga z 22:7, neodločeno pa so igrali s hrvaškim Medveščakom. V skupini za uvrstitev med 8 najboljših na turnirju so premagali slovaško ekipo Agrokarpaty iz Pezinoka s 23:17 in ekipo Zagreba z 18:15. V četrtfinalu so bili precej boljši od švedske ekipe Olympic Viking, saj so zmagali z rezultatom 20:11. Potem so premagali v polfinalu slovensko ekipo Sviš z 22:21.

V finalu pred polno dvorano Sparte z okrog 3000 gledalci so Dolani doživeli velik trenutek. Po predstavitvi vseh igralcev so njim na čast zaigrali slovensko himno. V tekmi s poljsko ekipo Syczuk Busko - Zdroj so kljub veliki utrujenosti igrali dobro. Na koncu so imeli protinapad za izenačenje, vendar niso uspeli in finale so izgubili za en zadetek - z 18:17. Kljub temu so dogeli enega največjih uspehov v zgodovini dolskega rokometa.

Praški turnir je res velik, saj je letos na njem nastopilo kar 4000 igralcev iz vse Evrope in severne Afrike. Fantje in dekleta so se pomerili v štirih različnih kategorijah. Prav kategorija letnikov 86, v kateri so nastopili Dolani, je bila najbolj številčna. DOlani so bili drugi v konkurenci kar 75 ekip. Zato si zaslužijo še posebne čestitke.

Fanči Moljk

STAREJŠE DEKLICE SLAVILE, MLAJŠE PAČ NE

V 3.krogu polfinala državnega prvenstva so starejše deklice ŽRK Zagorje korak bliže finalu državnega prvenstva, saj so v soboto dosegle zanesljivo zmago proti ekipi RK Keting iz Ajdovščine. Zadetke za prepričljivo zmago z rezultatom 26:7 (15:2) so dosegle: Jasna Medvešek 5, Tjaša Klukej in Nataša Kavzar 4, Mateja Jelševar, Tamara Marinovič, Sanja Mišič in Eva Kovač po 3 in Ranisa Smajlovič enega.

Na polfinalnem turnirju, ki je potekal v petek, 20.aprila v Ljubljani, so mlajše deklice ŽRK Zagorje letnik 1989 poskušale tisto, kar je uspelo leto dni starejšim vrstnicam - uvrstiti se v finale državnega prvenstva, kar pa jim po porazu proti ŠD Polje z 12:9 in RK Jadran z 10:8 nu uspelo. Zadetke proti Polju so dosegle: Ivana Mimič 3, Manca Jeglič, Nina Milojevič in Neža Češek po 2,proti RK Jadran pa Ivana Mimič 4, Nives Ahlin 2 ter Nina Milojevič in Kaja Kranjc enega.

Ivan Ramšak

TUDI ZAGORJANKE V PRAGI

Na velikonočnem turnirju v Pragi so v dneh od 12. do 23.aprila poleg Dolanov nastopale tudi zagorske rokometašice. Sicer velja omeniti še podatek, da je na turnirju skupno nastopilo 305 ekip iz 21 držav, zato turnir upravičeno velja za neuradno klubsko prvenstvo v mlajših kategorijah.

Ekipa starejših deklic pod vodstvom trenerja Ota Pavlina je med 52 ekipami v svoji tekmovalni skupini zasedla 3.mesto po treh zanesljivih zmagah proti švedski ekipi Albertslund s 17:7, danski ekipi Roedovre z 22:5 in češkemu Jeseniku s 14:1 in porazih proti zmagovalcu turnirja - domači ekipi Sokol Pisek z 6:11 in nesrečnem porazu proti nemškemu Leipzigu z 11:12. Barve Zagorja so zastopale: Jasna Medvešek, Tjaša Klukej, Saša Bohorč, Tamara Marinovič, Nataša Kavzar, Mateja Jelševar, Eva Kovač, Amanda Husičič, Živa Repovž, Katja Borštnar, Ranisa Smajlovič, Sanja Mišič in Urška Kastelic.

Mlajše deklice pod vodstvom trenerja Matjaža Šikovca so med 31 ekipami izpadle v četrtfinalu proti kasnejšemu zmagovalcu turnirja, potem ko so po vrsti premwegale domačo ekipo Trnava Modranka s 16:6, Lokomotivo Liberec z 18:12, Sokol Pisek s 17:5, Slavia Praga s 14:3 ter brez boja Zekon in Švedski Vaerlose s 6:0. V četrtfinalu pa so bile kasnejše zmagovalke ekipa Uherske Hradište boljše z 9:13. Kot zanimivost - v finalu so premagale domačo ekipo Haje Praga kar z 15:5. Za mlajše deklice so nastopile: Špela Peterlin, Lea medvešek, Dinka Fazlič, Neža Češek, Sabina Roksandič, Maja Mervar, Urška Drofenik, Nina Milojevič, Dijana Topalovič, Manca jeglič, Nives Ahlin, Ivana Mimič, Sanja Bola in Alma Avdič.

Doseženi rezultati in odigrana srečanja so koristila kot izvrstna priprava pred nadaljevanjem polfinala starejših deklic in polfinalom in finalom mlajših deklic v domačem prvenstvu.

Upravni odbor ŽRK Zagorje in sodelujoči se zahvaljujejo številnim, ki so omogočili udeležbo na turnirju še posebej pa županu Matjažu Švaganu.

Ivan Ramšak

OBVESTILO!

Mountainbike klub Trbovlje organizira 5.in 6. maja 1.dirko v spustu z gorskimi kolesi za slovenski pokal 2001-DOWNHILL JAVOR.Dirko organiziramo že tretje leto zapored na Partizanskem vrhu, vendar letos prvič na takšnem nivoju (slovenski pokal),kar štejemo kot pohvalo s strani Kolesarske zveze Slovenije za uspešno izvedbo tekme lansko leto.

Pričakujemo prijave vseh najboljših (okrog 70 tekmovalcev iz vse Slovenije),pa tudi iz sosednjih držav. Prireditev bo odmevna in bo privabila gledalce iz vseh koncev Slovenije.

Člani in tekmovalci Mountainbike kluba Trbovlje se na tekmo in izvedbo prireditve temeljito pripravljamo.Opravili smo že večino potrebnih del za pripravo proge in tudi z organizacijskega vidika priprave tekme smo pri kraju.

Proga ostaja na isti trasi kot lani, torej na Partizanskem vrhu (oz. štart pod Javorjem), vendar je bila deležna sprememb predvsem v zgornjem in osrednjem delu,tako je še atraktivnejša. Dolžina proge je približno 2km in ima okrog 300m višinske razlike.Proga ponuja tako tekmovalcem kot gledalcem visoke hitrosti, dolge skoke in vratolomne vožnje čez korenine in skale ob katerih zastaja dih.

URNIK TEKMOVANJA:

Petek 4. maj- ogled proge in prosti trening
Sobota 5.maj- 15.00-17.00 uradni trening
Nedelja 6. maj- 9.00-11.00 trening
11.00- kvalifikacije
14.00- FINALE

Po tekmi sledi razglasitev rezultatov in podelitev nagrad pri Domu pod Javorjem.

KONTAKT, INFO:

e-mail: downhilljavor@yahoo.com
Sebastjan Zmrzljak 0356 22745 GSM:041 428-395
Gregor Guna 0356 22299 GSM: 041 933-566

!!!Oglejte si našo internet stran www2.arnes.si/čssdtern/index.html , kjer najdete več informacij o dirki, progi, našem klubu in še kaj!!!

OBČINA
ZAGORJE OB SAVI

Ob 27. aprilu, Dnevu upora proti okupatorju
in 1. maju, Prazniku dela,
čestitam vsem bralkam in bralcem Zasavca. Želim, da praznike preživite čim lepše,
v prijetni družbi in z lepimi mislimi v srcu.

Matjaž Švagan
Župan Občine Zagorje

MULTIMA

MULTIMA d.o.o., trženje, komuniciranje, oblikovanje
Rudarska cesta 9, 1412 Kisovec
tel.: 03/56-71-544; fax: 03/56-71-571
e-mail: multima@multima.si

Poslovnim partnerjem, prijateljem in bralcem Zasavca želimo ob dnevu upora in prvomajskih praznikih prijetno praznovanje, ustvarjalni nemir v duši in veselje v srcu.

Multima, d.o.o.

LDS

LIBERALNA DEMOKRACIJA SLOVENIJE

OBČINSKI ODBOR ZAGORJE OB SAVI

Ob 27. aprilu in 1. maju iskreno čestitamo in želimo prijetno praznovanje!

Malo po malo presenetilo, izstop Panterjev

Izidi 14. kroga I. lige: Malo po malo - Super mont Vače 4:2, Pizzeria Kukuca - Čolniače Integral 3:0, Kuhinja pri Babici - Juventus 1:5, ŠD Mlinše - Pekarna Leniči 0:3, prosta sta bila Planinski dom Sv. Gora in Mexico Pancho.

Izidi 14. kroga, 2. liga: ŠD Izlake AS Poropatič - SMP Ocepek 7:3, ES Potočnik Pizz.Ašič - Buldožer 3:1, Trgovina Čop - ŠD Prapreče 3:3, Šentlambert - Gost. Svoboda 1:5, Ni-da-ni - Sevdah 2:1, Potepuhi - Branko bar 2:1; vrstni red: 1. ES Potočnik Pizzeria Ašič 29, 2. ŠD Izlake AS Poropatič 29, 3. Trgovina Čop 28, 4. Branko bar 26, 5. Potepuhi 25, 6. ŠD Prapreče 23, 7. Ni-da-ni 18, 8. Šentlambert 17, 9. Buldožer 15, 10. Gostišče Svoboda 13, 11. SMP Ocepek 9, 12. Sevdah 0. Izidi 13. kroga, 3. liga: Antimon - Bar Slavi 3:5, Udarnik-TSG - ETI El. element 1:9, Frizerstvo Ivi - ŠD Sava 6:4, ŠD Čolnišče II - Trinajst M 1:0, ŠD Mlinše II - TNR Inženiring 5:5. Izidi 14. kroga, 4. liga: Columb Mili bar - MGM Inženiring 5:1, ŠD Čemšenik - Gostilna Juvan 1:7, Roma - Okrepčevalnica Gasilček 4:7, ŠD Izlake II - Medija 2:2, Bartec Varnost - Kickers 4:2, ŠD Podkum - Gamsi 4:3, ŠD Prapreče II proste.

Peter Motnikar

Lestvica:

1. Juventus					
14	9	2	3	53:25	29
2. Pek.Leniči					
13	9	1	3	41:24	28
3. Super mont					
14	9	0	5	55:34	27
4. P.Kukuca					
13	7	4	2	40:28	25
5. Integral					
14	7	4	3	53:32	25
6. Mlinše					
13	4	3	6	31:48	15
7. Malo po malo					
14	4	2	8	37:45	14
8. Mexico P.					
13	3	3	7	45:53	12
9. PD Sv.Gora					
13	4	0	9	33:63	12
10. Pri Babici					
13	3	0	10	33:49	9



EKIPA ŠD PODKUM

KARATE

Trboveljčan Dalibor Filipič državni prvak med člani

V soboto, 21. aprila je v športni dvorani v Žalcu potekalo jubilejno 10. Državno prvenstvo v karateju za člane in članice, na katerem je svoje znanje in moč pomerilo 90 tekmovalcev iz 29 slovenskih karate klubov v 120 nastopih. Na prvenstvu sta iz KK TIKA Trbovlje nastopila Dalibor Filipič in Jernej Simerl, vodil pa ju je trener Borut Markošek. Po nekaj zaporednih letih izjemnih rezultatov trboveljskih karateistov v kadetski in mladinski konkurenci je tokrat Dalibor Filipič v članski konkurenci napovedal, da bo tudi tu v prihodnje meril na najvišje uvrstitve. Dalibor, sicer lanskoletni nosilec srebrne medalje na evropskem prvenstvu v kadetski konkurenci, je tokrat v svojem prvem nastopu v članski konkurenci prepričljivo ugnal konkurenco in osvojil naslov državnega prvaka v borbah v kategoriji do 65 kilogramov. Kategorija sicer ni bila številčna, ne glede na to pa je Dalibor v prvi borbi proti Petru Žerovniku iz KK Emona iz Ljubljane že v začetku borbe povedel z 1:0, nasprotnik je nato hitro izenačil na 1:1, vendar pa je Dalibor hitro za tem zopet prevzel pobudo na borišču in kmalu povedel z rezultatom 2:1, do konca borbe pa je osvojil še eno točko in tako zmagal s 3:1. Za razliko od kadetske in mladinske konkurence, kjer trajajo borbe 2 minuti, je dolžina borbe med člani kar 3 minute, kar pa tekmovalcu, ki prvič tekmuje v tej starostni skupini, povzroča nemalo težav, saj je treba taktiko v borbi povsem prilagoditi na 3 minute. Kljub temu se je Dalibor zelo hitro prilagodil tem razmeram in v finalni borbi z Rokom Jeramom iz KK FIDA Ljubljana kmalu povedel s svojo specialno tehniko, t.j. udarcem z roko v glavo v napadu. Nekaj njegove nepazljivosti je botrovalo temu, da je Jeram izenačil s tehniko prestrezanja, ko je Dalibor krenil v svoj napad. To je očitno imelo za posledico, da Dalibor ni več tako številčno napadal, pač pa se je tudi sam odločil, da bo čakal na nasprotnikovo napako. Ker se noben od njiju ni odločil izvesti napada, je sledil podaljšek rednega dela borbe, kjer pa je v ospredje prišla Filipičeva izkušenost in večja zbranost. Kmalu po začetku podaljška je zopet uspešno krenil v napad, tako da nasprotnik ni uspel pravočasno odreagirati, s tem pa si je prislužil tudi svoj prvi naslov državnega prvaka med člani.

V težnostni kategoriji do 75 kilogramov je od trboveljskih tekmovalcev nastopil Jernej Simerl. V svoji prvi borbi je začel izjemno motivirano, saj je proti Urošu Goliču iz KK Žalec že takoj na začetku borbe povedel, nato pa nadaljeval z uspešnimi nožnimi udarci v telo ter rušenji nasprotnika. V nekaj več kot minuti borbe je Jernej že vodil z rezultatom 7:0, nato je Golič zmanjšal izid na 1:7, vendar je Jernej takoj vrnil z enako mero, povedel z 8:1, taka razlika pa je ostala tudi na koncu. V drugi borbi se je pomeril za veteranom, Petrom Pejkunovičem iz Velenja, pred leti najboljšim tekmovalcem v Sloveniji. V tej borbi je prednjačila izkušenost Pejkunoviča, ki je rutinirano zbiral točke in na koncu zasluženo zmagal s 5:0. V borbi za tretje mesto se je nato Simerl pomeril z Markom Juričem iz Oplotnice. Rezultat je bil dolgo izenačen, 1:1, vendar pa se je proti koncu borbe vse bolj poznala utrujenost pri Jerneju, ki pred tem prvenstvom zaradi bolezni dlje časa ni redno treniral. V podaljšku borbe je bil tako Jurič za malenkost hitrejši in na koncu osvojil 3. mesto, Jernej Simerl pa se je uvrstil na 5. do 6. mesto.

Sicer pa je značilnost tega državnega prvenstva, da so mladi slovenski tekmovalci prevzeli primat v slovenskem karateju. V moški konkurenci v borbah so kar trije zmagovalci še mladinci, trije zmagovalci pa so bili v mladinskih vrstah še letošnje oziroma lansko leto. Prav tako pa se zamenjava generacij možno kaže tudi v ženski konkurenci. To je vsekakor rezultat nekajletnega načrtnega dela z mladimi selekcijami po klubih in v reprezentanci.

Franjo Glavica

ODPRAVA NA ACONCAGUO 2001 — 3. DEL

Jutro naslednjega dne je bilo jasno kot kristal. Po zajtrku in jutranji kavi sva pospravila spalne vreče in nadaljevala pot počasi proti 4.300 metrov visoki Plazi del Mulas. Dolina, po kateri hodiva proti Plazi del Mulas, se večkrat rahlo zalomi in za vsakim ovinkom pričakujem, da bom ugledal bazni tabor. Po več urah hoje pa vendarle v popoldanskih urah prispeva na spodnji del »Mul«, kar spoznava po podrti koči, ki jo je zrušil plaz. Dolino, ki jo pravkar zapuščava, obkrožajo gore nenavadnih barv. Vse odtenke rdeče, rjave in rumene barve lahko



Vrh Aconcague (6962 m)...

zaslediš v teh ogromnih kamnitih plasteh. Do zgornjega dela Plaze je še kakšno uro hoda po strmi poti. Hodiva, hodiva in samo hodiva. Pot je res strma in naporna, saj moraš biti kar pazljiv na tem krušljivem terenu, da si ne bi zvinil noge. Večkrat pogledam na višinomer, in končno za ogromnim morenskim robom pod strmim pobočjem Aconcague zagledam prodnato ploščad. To je bazni tabor na višini 4.300 metrov.

PRIHOD V BAZO

Po večurni hoji po žgočem soncu sva končno prispela na Plaza del Mulas na višini 4.300 metrov. Počasi sva stopila naprej in med šotori iskala tistega, v katerem je bila najina prtljaga. Notranjost šotora je izgledala kot nekakšno skladišče. Ko sva dobila prtljago, sva se prav počasi, iskajoč prostor za postavitev šotora, dvigovala po moreni navzgor. Prostor za šotor sva potem našla blizu švedske odprave in ga brez večjega pomisleka začela postavljati. Sonce se je že počasi bližalo zatonu, zato ni kazalo izgubljati časa. Ravno sredi postavljanja pa sem začutil omotico in vrtoglavico. Zdravcu sem komajda še lahko pomagal pri dokončanju postavitve šotora, in ko je le-ta končno stal sem kar padel v spalno vrečo in v šotor. Oba sva bila kar precej utrujena, saj najina organizma še nista bila navajena na višino tako, kot bi bilo treba. Zvečer sem vzel aspirin, tako da je bilo z glavobolom konec. Sonce je potonilo za gorami in postalo je precej hladno. Ni se mi bilo potrebno nič bati, da ne bi dobro spal. Zaspal sem namreč kot ubit.

Naslednje jutro sva se pri zajtrku dogovorila, kaj bo kdo delal. Zdravc pravi, da bo šel po ledeniku do konca doline, sam pa sem se odločil kar za pobočje Aconcague. Počasi, res počasi in s premišljenimi gibi, se odpravim na svojo prvo aklimatizacijsko turo. Po dobro uhojeni poti se počasi dvigam proti višini 5.000 metrov. Kakšno ogromno pobočje je to. Počasi sem se vzpenjal in višino 5.000 metrov brez večjih težav tudi dosegel. Razen rahlega razbijanja v glavi ni bilo nič narobe in kar nekaj časa sem sedel tam zgoraj in pogledoval proti 5.462 metrov visokem Cerro Cuerno-ju. To je bližnji sosed Aconcague za katerega sem se odločil, da se nanj naslednji dan tudi povzpnem. Tako kot sem se počasi vzpenjal, sem tudi pri sestopu počasi izgubljal višino. Kljuvanje v glavi pa je bilo vedno močnejše. Med spustom sem pazil, da nisem trošil energije kar tako in ravno za čas kosila sem bil že nazaj v bazi. Med samo pripravo letega sem vzel en aspirin, da se mi je razbijanje v glavi vsaj malo ublažilo. Po kosilu sem ves čas preležal v spalni vreči, kljuvanje v glavi pa se kljub aspirinu ni nehalo in nadaljevalo pozno v noč.

Prebudilo naju je lepo, toda mrzlo jutro. Razbijanje v glavi je popustilo, vendar sem pri zajtrku zaradi previdnosti vseeno pogoltnil še eno aspirinovo tableto. Med jedjo se dogovoriva za drugo aklimatizacijsko turo. Oba se strinjava, da greva do točke T 1 na višino 5.400 metrov, in da znosiva gor del opreme. Težko natovorjena nahrbtnika si po zajtrku zadeneva na ramena in se pričneva dvigovati. Tako kot prejšnji dan začneva z vzponom izredno počasi. Težak nahrbtnik tudi poskrbi, da veliko hitreje ne moreva iti. Do tistih 5.000 metrov iz prejšnjega dne kljub vsemu nisem imel večjih težav. Težave pa so nastale na platoju Nida de Condores 5.450 metrov visoki planoti, kjer si odprave iz vsega sveta postavljajo tabore. Z Zdravcem sva oba malce vrtoglava, kjer temu pa nama uspe najti primeren prostor kjer pustiva del opreme in se počasi pričneva spuščati proti bazi. Kljuvanje v glavi se še bolj stopnjuje in odločena sva, da bova naslednji dan počivala.

Po dveh dneh aklimatizacije in že polovici znošene opreme na prostor T 1 sva tretji dan po prihodu v bazo lahko zares zadovoljna. Počutje obeh je dokaj v redu, razen razbijanj v glavah in pa Zdravčevega zaznavanja bolečega grla. Po zajtrku se odpravim za bazo, kjer leži nekakšno ledeniško jezero in z veliko mero spoštovanja zrem po pobočju Aconcague in iščem točko T 1. Ne vidim je, le slutim, kje približno je. Jutri se bova preselila tja gor in pričela z delom na gori.

Po precej poznem zajtrku podreva in pospraviva šotor ter se odpraviva na Nido de Condores. Vzpenjam se čimbolj enakomerno in hkrati pazim na še zadostno aklimatizacijo. Z veliko boljšim občutkom in tudi počutjem dospem do kraja, kjer sva pustila najine stvari in z veliko mero odločnosti in optimizma začneva postavljati šotor. Sam se odlično počutim, Zdravc pa vse bolj toži o bolečinah v grlu. Suh zrak in veter sta naredila svoje. Pomaga si s septoletami in toplim čajem, oba pa upava, da bo bolje. Ko sva postavila šotor, se Zdravc loti kuhanja, sam pa grem na rob planote gledat in iskat prehod proti Poljskemu ledeniku. Kakšno razočaranje - ogromno pobočje, po katerem naj bi prečila v Vzhodno steno, je popolnoma brez snega. Kje bova pa plezala z derezami in cepini? Razočaran se vrnem k šotoru, kjer je Zdravc ravno skuhal toplo juhico, ki mi le malo ublaži razočaranje. Kaj bova pa sedaj? Ni nama preostalo drugega, kot da pustiva cepina in dereze tukaj in končava vzpon po smeri normalnega pristopa. Po zaužiti juhi, ki me je ogrela, se začnem pripravljati na noč.



... ob 14. uri in 35 minut.

Čim gre sonce na teh višinah proti zatonu tem bolj postaja obupno mrzlo. Oblečem dvojne hlače, termo srajco, jakno in še vetrovko ter se tako napravljen zleknem v toplo spalno vrečo s katero se pokrijem čez glavo, da tako vdihavam vsaj malo segret zrak. *(se nadaljuje)*

Sebastjan Jančič

Sponzorji odprave:

-Zlatarstvo Mešiček,
-TET Trbovlje,
-Zasebna zobozdravstvena ambulanta Bratkovič Celje,
-PB Maribor ter
-Vsi dobri ljudje, ki so verjeli vame in kupili pozdravne razglednice.

Hvala vsem!

PREDSTAVITEV NOVEGA CITROENA C5

V Avtohiši Špajzer Trbovlje so v preteklih dneh predstavili novo pridobitev iz citroenovega programa - citroen C5. Slednji je na voljo v več različicah motorjev ter opreme in sicer bencinski motorji 1.8i 16 V X (117 KM, 3.990.000 SIT), 2.0i 16V X (138 KM, 4.215.000 SIT), 2.0i 16V SX (138 KM, 4.460.000SIT), 2.0i 16V SX (138 KM, avtomatski menjalnik, 4.710.000 SIT), 2.0 HPi Exclusive (143 KM, 5.010.000 SIT), V6 Exclusive (210 KM, 6.060.000 SIT), V6 Exclusive (210 KM, avtomatski menjalnik, 6.310.000 SIT) ter dizelski motorji 2.0 HDi X (110 KM, 4.175.000 SIT), 2.2. HDi 16V SX (136 KM, 5.160.000 SIT) in 2.2 HDi 16V Exclusive (136 KM, 5.570.000 SIT).

P.M, slikal PRAV









CENIK VOZILA

Tip vozila	št. vrat	cm3	kW/KM	Tovarniška cena brez DDV SIT	DDV 19 % SIT	Informativna maloprodajna cena z 19 % DDV SIT
bencinski motorji:						
1.8i 16V X	5	1749	85/117	3.352.941	637.059	**3.990.000**
2.0i 16V X	5	1997	100/138	3.542.017	672.983	**4.215.000**
2.0i 16V SX	5	1997	100/138	3.747.899	712.101	**4.460.000**
2.0i 16V SX avtomatski menjalnik	5	1997	100/138	3.957.983	752.017	**4.710.000**
2.0 HPi Exclusive	5	1997	103/143	4.210.084	799.916	**5.010.000**
V6 Exclusive	5	2946	152/210	5.092.437	967.563	**6.060.000**
V6 Exclusive avtomatski menjalnik	5	2946	152/210	5.302.521	1.007.479	**6.310.000**
dieselski motorji:						
2.0 HDi X	5	1997	80/110	3.508.403	666.597	**4.175.000**
2.2 HDi 16V SX	5	2179	98/136	4.336.134	823.866	**5.160.000**
2.2 HDi 16V Exclusive	5	2179	98/136	4.680.672	889.328	**5.570.000**

O UREDITVI VODOMEROV V ZAGORJU

Iz Združenja potrošnikov Zasavja (ZPZ) so poslali na uredništvo informacijo za javnost o katualni temi v Zagorju - ureditvi vodomerov v skladu s predpisi. To pomeni, da morajo porabniki v primeru poteka roka veljavnosti (umeritve) vodomera (5 let za vodomere pitne in 3 leta za merilnike sanitarne vode), poskrbeti za obnovitev veljavnosti.

Glede na zelo veliko klicev v zvezi z opozorilom, ki ga je Javno komunalno podjetje Zagorje naslovilo uporabnikom oziroma odjemalcem vode, so v ZPZ podali naslednje pojasnilo:

- stroške zamenjave vodomerov ali umeritev nosijo lastniki stanovanj, najemniki le v slučaju, da so števce vgradili sami na lastno željo,
- najemniki, ki so ob prevzemu stanovanja že imeli vgrajene merilne naprave za odčitavanje vode (števce), ta strošek naslovijo na lastnika stanovanja oziroma upravnika stanovanjskega obekta. Za servisiranje morajo poskrbeti sami,
- vsak naročnik lahko izbira izvajalca servisiranja sam, lahko najugodnejšega ponudnika. V kolikor ne gre za pooblaščeno strokovno osebo ali organizacijo, mora obvestiti KOP, da dobi potrebna navodila izvedbe postopka (popisa števca) in ustrezne formularje,
- naročniki v blokovnih gradnjah, ki ne bodo imeli umerjene merilnike porabe vode, se jim bo poraba vode zaračunavala po izkazani porabi na glavnem števcu in glede na število oseb gospodinjstva. V mesecu maju pa prehodno le povprečje porabe zadnjih 12 mesecev.

Za podrobnejše informacije se potrošniki lahko obrnejo na sam KOP, Stanovanjsko podjetje Zagorje ali potrošniško svetovalno pisarno (56-69-040).

PESTRO IGRIŠČE

Otrok je kot glina, ki jo je treba oblikovati prefinjeno, nežno, razumevajoče. In temu izreku so sledili tudi v Vrtcu Trbovlje, kjer vseskozi skrbijo, da z vzgojno-izobraževalnimi metodami sledijo otrokovim potrebam, interesom in razvijanju sposobnosti. Ali kot tudi pravijo: da znajo tudi spreminjati in posodabljati načine dela v vrtcu, pri čemer znajo biti zelo ustvarjalni. Od 10. do 13. aprila pa je Vrtec Trbovlje - enota Barbara, sodeloval na Festivalu vzgoje in izobraževanja v Celju, kjer so predložili svojevrsten načrt igrišča, ki so ga poimenovali: Čarobni gozdiček-čutna pot. Pretežno so vodje tega projekta ravnateljica Vrtca Trbovlje Marinka Bučar ter vzgojiteljici Breda Piškur in Cvetka Forte.

Vrtec Trbovlje je med osmimi vrtci v Sloveniji, kjer uvajajo prenovljen program oziroma kurikulum v vrtce, zato se posebej posvečajo nalogam, ki so v tem načrtu predvajanja predvidene. In ena bistvenih nalog je urejane prostora - notranjega in zunanjega. Kot je povedala **Marinka Bučar**, ravnateljica Vrtca Trbovlje, so se vsled tega otroci učili preurejanja prostora, pri čemer so otroci spoznavali urejanje notranjega kot tudi zunanjega prostora. "Ko smo prostore uredili v igralne kotičke," je dejala, "smo te kotičke opremili za področja posameznih dejavnosti, ki se med seboj prepletajo in otroku omogočajo celovit razvoj, kjer gre tudi za igrice, ki izboljšujejo otrokovo govorno področje in pri katerih s komunikacijo vzpostavlja tudi odnos do soljudi." In projekt Čarobni gozdiček-čutna pot je nekakšna povezava teh igralnih kotičkov. Kot je še dejala Marinka Bučar, so v omenjeni projekt vključili starše, vzgojiteljice, otroke, kot tudi zunanje sodelavce, ki sodelujejo pri tem, da otrok po tej čutni poti spoznava naravne materiale: storže, zemljo, pesek, mah..., da po tej "čutni poti" otrok hodi bos, ker so spoznanja strokovnjakov in zdravnikov namreč enotna in sicer, da ima človek vse poglavitne centre za razvoj organov tudi na stopalih. Skratka, ta neposredni dotik naravnih materialov, oblikovanje cvetličnih gredic in še mnogo drugega pripomore, da otrok doživlja in spoznava notranji in zunanji prostor, ga komentira in se nanj odziva, kar je za otrokovo učenje skoz igro izrednega pomena. Igrišče, s katerim so se predstavili na sejmu v Celju, so opremili s hišico iz blaga, s cvetlično hišico in skalnjakom, ristanci za različne igrice, asfaltno ploščad s tribuno za vožnjo s skiroji, kolesi, kotalkami, z gradbiščem, kjer v peskovniku gradijo in oblikujejo. V vrteški enoti Barbara bodo omenjeni projekt skušali avtorizirati na natečaju Ministrstva za šolstvo in šport, saj so ugotovili, da je takšno igrišče za predšolske otroke zares pridobitev. Ravnateljica Bučarjeva je pripomnila, da je s projektom zelo zadovoljna, saj kaže na uspehe, ki jih bodo lahko imeli v nadaljnjem pedagoškem delu s predšolskimi otroki. Povedala je še, da so spremljali tudi vpliv računalniških igric na otroke in ugotovili, da je mnogo računalniških igric za otroke tudi koristnih. Sploh kar zadeva risanje s pomočjo računalnika ali tako imenovano: računalniško grafiko, kjer so otroci izdelali precej izvirnih grafik. Zato osveščajo tudi starše, da otrokom računalnik ponudijo tudi na drugačen način in ne samo z igricami, ki nekako onemogočajo otrokove komunikativne veščine. Izdelke računalniške grafike so predstavili tudi Ministrstvu za šolstvo in šport ter Pedagoški fakulteti v Ljubljani, pri čemer je prof. Matjaž Duh dejal: "Če otrok likovna izrazila uporabi na tak način in pride do takih rezultatov, je res likovna tehnika: računalniška grafika uporabna." Sicer pa v Vrtcu Trbovlje že tudi vpisujejo v naslednje šolsko leto in sicer otroke, ki so rojeni v letih od 1996 do 2000.

P.R.

Pesmi za rožnate trenutke

V zagorski knjižnici se je Marija Cvetka Murovec s svojim pesniškim prvencem: RAZTRGANO JUTRO predstavila v četrtek, 29. marca, razgovor s pesnico, ki je po poklicu socialna delavka, je vodila Jože Ložak iz Trbovelj, na citre sta zaigrali Ela Dolar in Ivica Bašelj iz Zagorja, literarno druženje pa je otvorila vodja zagorske knjižnice Milena Garantini.

Kljub temu, da za omenjeni literarni večer ni bilo 'navala', je razgovor minil v prijetnem vzdušju, po tisoč tolarjev jih je kar nekaj tudi kupilo predstavljeno pesniško zbirko. Marija Cvetka Murovec, ki sicer izhaja iz Vuzenice, že nekaj let pa z družino živi v Ljubljani, je v literarno druženje vnesla obilo ustvarjalne vneme in optimizma, saj poudarja, da je veliko dobrih rečí. V literarnem druženju je prebrala kar nekaj svojih pesmi: Oblečena v cvetje, Rdeč klobuk, Ukradena kava, Pomlad navdihuje, Ljubiti ljubezen in druge, od vsega ji je najbolj všeč rožnata barva ter pravi, da je treba znati poskrbeti za te rožnate ali osrečujoče trenutke. "Za današnji čas pa je značilno," je še dejala, "naj bodo pesmi kratke, ker jih le takrat ljudje tudi poslušajo. Težko je uspeti kot pesnik, tudi sponzorje za izdajo pesniške zbirke sem kar dolgo iskala." Ker jo zanimajo medsebojni odnosi, prepričljivo pravi, da si v teh uspešen le takrat, kadar znaš iskati kompromise. Pesniški prvenec RAZTRGANO JUTRO je izdalo in založilo Društvo tabornikov rod Rožnik, barvne slike je prispeval njen brat, slikar Silvester Pecole. Kot je še pripomnila, so bili nekateri sponzorji tako skromni, da niti niso želeli biti imenovani v zbirki. Pesniška zbirka RAZTRGANO JUTRO je osebno-izpovedna in lirična, pesmi pa prijetne za večkratno branje. Kot so povedali v zagorski knjižnici, nameravajo jeseni organizirati še kakšen literarni večer.

P.R.

ZASAVSKI FRKER

NI UPOŠTEVAL PROMETNEGA ZNAKA

Hrastnik, 9.4. ob 07.50 uri je K.Ž. iz Novega mesta vozil osebni avtomobil renault laguna po mestni ulici proti križišču na Trgu Franca Kozarja v Hrastniku, kjer je zaradi neupoštevanja prometnega znaka "ustavi" zapeljal na prednostno regionalno cesto I.reda, po kateri je iz smeri Rudnika z osebnim avtomobilom yugo florida pripeljal S.A. iz Dola in kljub zaviranju trčil v bočno stran osebnega vozila renault laguna. Na vozilih je nastalo za najmanj 500.000 SIT škode, policisti pa so K.Ž izdali plačilni nalog.

NEREGISTRIRAN AVTO, ODKLONIL PREIZKUS,...

Hrastnik, 19.4. ob 16.40 uri je B.H. iz Hrastnika vozil neregistriran osebni avtomobil zastava yugo po mestni ulici proti cesti 3.julija v Hrastniku, kjer je zaradi vožnje po levi strani ceste trčil v betonsko škarpo ter si na vozilu povzročil za namanj 30.000 SIT škode. Policisti so na kraju zaradi suma vožnje pod vplivom alkohola odredili preizkus, katerega je B.H. odklonil. Odvzeli so mu vozniško dovoljenje, prepovedali nadaljno vožnjo in podali predlog SP-ju, zaradi vožnje po levi strani in vožnje z neregistriranim vozilom pa so mu izdali plačilni nalog.

NEPRILAGOJENA HITROST

Hrastnik, 19.4.2991 ob 20.uri je K.R. iz Zagorja vozil osebni avtomobil fiat punto po lokalni cesti iz smeri Radeč proti Hrastniku, v Podkraju pa zaradi neprilagojene hitrosti pri srečanju z nasproti vozečo voznico daewoo nexie B.A. iz Hrastnika zapeljal desno po pobočju reke Save, kjer je z vozilom obstal. Pri nesreči, v kateri je K.R. zaradi poškodbe iskal zdravniško pomoč, je nastala materialna škoda v višini 150.000 SIT, policisti pa so zoper njega podali predlog SP-ju.

NAŠLI SO GA

Hrastnik, 21.4. ob 14.10 uri so bili policisti obveščeni, da je na Trgu Franca Kozarja v Hrastniku neznan voznik trčil v parkiran avtomobil renault 5, last S.S. iz Hrastnika, nato pa s kraja odpeljal. Policisti so ob 15.uri povzročitelja, U.M. iz Dola, ki je povzročil prometno nesrečo zaradi nepravilnega premika z vozilom golf, izsledili in mu izdali plačilni nalog. Odredili so tudi preizkus alkoholiziranosti, ki je pokazal 1.51 grama alkohola. Ker ni počakal na kraju prometne nesreče in ker je vozil pod vplivom alkohola, so podali še predlog SP-ju.

IZDALI SO MU PLAČILNI NALOG

Kresniške Poljane, 10.4. je povzročitelj prometne nesreče je vozil od Kresnic proti Jevnici in je v blagem desnem ovinku oplazil pravilno vozeči avto. Premalo se je umaknil na desno stran - izdali so mu plačilni nalog. **Zaradi zastoja na regionalni cesti Litija - Ljubljana se vse več voznikobvo dloča za obvoz preko Kresnivc in Jevnice. Vozniki naj bodo previdni!**

NEPRILAGOJENA HITROST+DEŽ

Litija, 11.4. ob 16.20 se je zgodila prometna nesreča pri Car commercu. Voznica je zaradi neprilagojene hitrosti in dežja čelno trčila v nasproti vozeče vozilo in se pri tem lažje telesno poškodovala.

OPLAZIL GA JE

Litija, 12.4. ob 9.30 uri je oškodovanec peljal po Valvazorjevem trgu proti Frtici, s pločnika pri Štrucki pa je neznanec speljal in oplazil oškodovanca ter nato odpeljal. Patrulja ge je izsledila - sledi predlog SP.

NI PRETENTAL POLICISTOV

Kresnice, 18.4. ob 01.50 je občan poklical na policijo, da je pri mostu v Kresnicah njegovo dekle zapeljalo v hrib in se prevrnilo na cesto zaradi umikanja neznanemu vozniku, ki je prehiteval v škarje. Patrulja je po temeljitem merjenju in pregledu kraja ugotovila, da je občan verjetno vozil sam z neprilagojeno hitrostjo, zapeljal v breg, se prevrnil in nato še zavrtel okrog osi in obstal na cestišču. Odredili so preizkus alkoholiziranosti, ki je bil pozitiven. Sledi prijava SP-ju.

POŠKODOVAL VOZILO

Litija, 23.4. ob 17.15 uri je neznani voznik na parkirišču pred občino poškodoval nissan primero oziroma vrata prtljažnika in pobegnil. Kdor bi karkoli o tem vedel, naj obvesti policijo.

RAVBAJO KOT SRAKE

Dne 13.4. ob 11.00 uri so bili policisti iz trgovine Modiana iz Hrastnika obveščeni, da je neznan mlajši moški v trgovini ukradel trenirko in z njo zbežal iz trgovine. Na kraju so ugotovili, da je moškega, ki je z ukradeno trenerko bežal iz trgovine, zgrabil policist K.T., ki se je v tem času v civilu nahajal v bližini in tatu zadržal do prihoda uniformiranih kolegov s PO Hrastnik. Le-ti so ugotovili, da gra za Slavoljuba K., državljana ZRJ, ki je podal vlogo za azil, začasno pa je bil nastanjen v zbirnem centru v Hrastniku. Trenirko so mu odvzeli, o zadevi pa obvestili ODT Trbovlje.



Dne 14.4. so v Litiji ob 12.uri prijeli osumljenca kaznivih dejanj vdiranja v stanovanja, izsiljevanja, kraje in ropa. Odvzeli so mu prostost in ga odpeljali k preiskovalnemu sodniku, ki je odredil pripor.

Dne 17.4. je K.R. iz Hrastnika prijavil vlom v svoj osebni avtomobil znamke golf, katerega je imel od 14.4. parkiranega na dnevnem kopu v Hrastniku. Neznan storilec mu je iz vozila ukradel avtoradio in zvočnike ter ga oškodoval za 40.000 SIT. Policisti storilca še iščejo.

RDEČI PETELIN

Dne 15.4. ob 17.44 uri je 51 gasilcev GD Hrastnik gasilo požar, do katerega je prišlo v gozdu na Kalu. Zgorelo je okoli 1000 m2 suhe trave in podrasti, zaradi česar materialna škoda ni nastala. Do požara je po vsej verjetnosti prišlo zaradi odvrženega cigaretnega ogorka. Požar je bil pogašen, o zadevi pa bo s poročilom obveščeno ODT.

Aufbiks

- 20.4. ob 22.30 uri so policisti intervenirali v stanovanjski hipi v Brdcah, kjer je prišlo do prepira med K.J. in njenim izvenzakonskim partnerjem P.R. Med prepirom je K.J. tudi grozila z nožem, zato bodo policisti zoper oba podali predlog SP-ju, o ravnanju K.J. pa bodo obvestili tudi ODT.
- Dne 15.4.2001 ob 21.50 uri so policisti intervenirali na železniški postaji v Hrastniku, kjer so JRM kršili mladoletni N.S., R.V., Š.B., polnoletna U.P. in S.R:, vsi iz Hrastnika ter mladoletnica O.D. iz Sevnice. Poleg tega, da so policisti razbiroteže umirili, so opravili tudi varnostni pregled, med katerim so pri U.P. našli posušeno zeleno rastlino, pri O.D. in Š.B. pa po 1 joint. Vsem trem so zaradi suma, da gre za prepovedano drogo, le-to zasegli in jo poslali na preliminarni test. Za vse bo podan predlog SP-ju, za U.P., O.D. in Š.B. pa tudi predlog po zakonu o prepovedanih drogah.

  Po odhodu policistov pa se kršitellji verjetno niso umirili, saj je 16.4. prometnik iz železniške postaje sporočil, da je nekdo izmed njih namerno popisal vrata in povzročil za najmanj 50.000 SIT škode. Policisti se bodo morali zato s kršitelji še enkrat pogovoriti, zoper osumljence pa bodo podali kazensko ovadbo.
- 19.4. so litijski policisti v dopoldanskem času opravili hišno preiskavo pri dveh osumljencih, za katere so imeli podatke, da prodajajo mamila. Pri hišni preiskavi so zasegli 2,6 grama heroina in približno 230 gramov indijske konoplje. Enemu so odvzeli prostost in ga peljali k preiskovalnemu sodniku, zoper oba sledi kazenska ovadba. Pri akciji sio sodelovali kriminalisti iz Ljubljane in karavanška obmejna enota s policijskim psom za odkrivanje mamil.



mali oglasi

Brezplačne male oglase za naslednjo številko Zasavca, ki izide 10.maja, sprejemamo z izpolnjeno naročilnico do petka, 4.maja 2001 na naslovu: Zasavc d.o.o., Cesta 20.julija 2c, 1410 Zagorje ob Savi. Oglase, ki so identični, ne objavljamo dvakrat v isti številki. Ravno tako ni možna objava do preklica. Za pravne osebe in samostojne podjetnike je oglas plačljiv.

Stanovanja, parcele

PRODAM poslovni prostor ob glavni cesti v Trbovljah v izmeri 82 m2, tel.: 050/615-421

PRODAM večje stanovanje v hiši, CK, telefon, balkon, parkirni prostor, tel.: 56-66-173 (od 8. do 19.ure)

CIC
NEPREMIČNINE
ULICA 1. JUNIJA 7 - TRBOVLJE
TEL/FAX: 03/56-26-242, 56-35-140
PRODAJA, NAKUP, STANOVANJ. HIŠ, POSLOVNIH PROSTOROV, VIKENDOV IN PARCEL

PRODAM poslovni prostor cca 80 m2 v Zagorju ob glavni cesti, tel.: 041/716-486

PRODAM gradbeno parcelo v centru Zagorja, primerno tudi za poslovne dejavnosti, tel.: 56-61-828 (po 20.uri)

KUPIM 2-sobno stanovanje v Zagorju ali okolici Zagorja, tel.: 041/403-523, 56-65-101

PRODAM lepo sončno delno-zazidljivo parcelo v Zagorju, tel.: 040/241-596

PRODAM stanovanjsko hišo v centru Hrastnika, tel.: 56-44-199

PRODAM prostore, primerne za mirno obrt ali pisarne, v Zagorju ob glavni cesti, tel.: 041/716-486

PRODAM mansardno stanovanje v centru Zagorja, cca 80 m2, za 70.000 DEM v tolarski protivrednosti, tel.: 050/615-421

PRODAM večsobno stanovanje v Zagorju, tel.: 56-61-828

PRODAM gradbeno parcelo za poslovni objekt - trgovina, servis - v centru Zagorja, tel.: 041/908-041

PRODAM trgovino z dejavnostjo ali brez, na frekventni lokaciji v Trbovljah, možna sprememba namembnosti, tel.: 050/615-421

PRODAM prostor - trgovino z možnostjo spremembe namembnosti, ugiodna lokacija, parkirni prostori, z dejavnostjo ali brez, tel.: 041/716-486

Avtomobilizem

PRODAM fiat panda 4x4 trekking, letnik 1995, registriran do 31.3.2002, tel.: 56-83-775, 041/551-177

Razno

PRODAM sim kartico Halo in sobno peč na olje, staro eno leto in pol, cena po dogovoru, tel.: 040/315-836

PRODAM šotor za 4 osebe Induplati, cena po dogovoru, tel.: 041/423-627

PRODAM kiosk, rdeč, 2x2m, ohranjen, ugodno, rabljen 2 sezoni za prodajo časopisa, tel.: 041/679-176

PRODAM rdeče domače vino, tel.: 03/57-31-816

PRODAM kovinske regale cca 35 m, dimenzije 100x200x40, za skladišče, klet ali trgovino, tel.: 56-66-173

KUPIM rabljeno otroško kolo BMX s pomožnimi kolesi, za starost 5 let, tel.: 041/955-609

PRODAM metrska drva po ugodni ceni, tel.: 031/229-954

PRODAM otroško gorsko kolo na 5 prestav, tel.: 56-41-498

KUPIM predsetvenik z ježi ali brane za traktor Tomo Vinkovič, tel.: 56-41-498

Počitnice

PRIJETEN DOPUST - počitnice na otoku Rabu - BANJOL 227. Na razpolago imamo tri sobe: 2 troposteljni sobi, 1 dvoposteljna soba.

Poleg imamo kopalnico, kuhinjo, 2xWC ter parkirni prostor. Od plaže smo oddaljeni 200m, do mesta Rab 1 km. Rezervacije na telefon 0038 5517 71364 (g.Matušan Josip-Franka)

Delo in inštrukcije

ČISTIM, likam, pomivam in pospravljam na vašem domu, tel.: 040/253-058

MOŽNOST dodatnega mesečnega zaslužka, tel.: 041/257-143

ZAPOSLIMO prijazno dekle za delo v lokalu v Litiji, tel.: 041/422-546

NUDIM delo na domu za resne osebe, tel.: 031/833-898

IŠČEM delo voznika B kategorije za razvoz raznega blaga, dobro poznam Ljubljano in okolico, tel.: 040/315-836

INŠTRUIRAM matematiko za osnovno in srednjo šolo, uspešno in poceni, tel.: 031/249-488

INŠTRUIRAM matematiko, fiziko, angleščino, za osnovno in srednjo šolo, uspeh zagotovljen, Oto Krajnc, Šuštarjeva 27, Trbovlje

LEKTORIRAM seminarske in diplomske naloge, tel.: 56-49-142

ZAPOSLIMO redno ali pogodbeno trgovskega potnika na področju **ZASAVJA** za prodajo tehničnega blaga, prijave poslati na naslov **Vafra Commerce**, d.o.o., Griže 125, 3302 Griže, tel.: 03/715-735

SPREJEM MALIH OGLASOV PO TELEFONU

(vsak delovnik med 7. in 10. uro)

Na telefon:
03/56-64-166,
03/56-64-250

Adrović & Co.
d.n.o. Kamnik
Tel.: 01/839-46-14
Asfaltiranje in tlakovanje dvorišč, dovoznih poti in parkirišč, polaganje robnikov ter pralnih plošč. Zdelava betonskih in kamnitih škarp.

NAROČILNICA

za brezplačni mali oglas

Brezplačni mali oglas

Tekst: .....

.....

.....

Moj naslov: .....

.....

.....

ZASAVC NO 08/01

Knjižnica Zagorje ob Savi
VABI
v četrtek, 26. aprila ob 17. uri na URO PRAVLJIC.
VLJUDNO VABLJENI!

Knjižnica Toneta Seliškarja Trbovlje
Mladinski oddelek
V A B I
na prireditve v mesecu aprilu in maju:
- 7.5.-19.5.2001: Likovna razstava Jožeta Ovnika
- 28.5.-9.6.2001: Kaj se je dogajalo na pravljičnih uricah in kreativnih delavnicah-razstava Knjižnice Toneta Seliškarja
- 9.5.2001: Pravljična ura ob 17.uri: A veš, koliko te imam rad (za otroke od 3 do 5 let)
- 16.5.2001: Pravljična ura ob 17.uri: Jabolčni kralj (za otroke od 6 do 10 let)
- 30.5.2001 Kam naj se skrije Horacij - pravljična ura za otroke od 6 do 10 let ob 17.uri
- 23.5.2001 Kreativna delavnica - Cvetlice vseh barv, za otroke od 5 do 10 let, prosimo za predhodne prijave.

Vabljeni!

Prosvetno društvo Čemšenik
Folklorna skupina
V A B I
v nedeljo, 6.maja ob 16.uri na folklorno prireditev z naslovom Jurjevanje v prosvetnem domu Čemšenik.
Vabljeni!

AMD Izlake
V A B I
ob 50-letnici društva na naslednje prireditve:

12.05.2001: Turistično avto prvenstvo Slovenije - 19.turistični avtorally "Izlake 2001" s startom ob 13.uri pred hotelom Medijske toplice,
18.05.2001: Slavnostna seja s kulturnim programom ob 19.uri v dvorani KD Svoboda Elektroelement Izlake, ob 20.uri razstava fotografij in pokalov v hotelu Medijske Toplice Izlake,
02.06.2001: Spoznajmo karting: turistično-športno tekmovanje za vse, ki bi ga želeli spoznati in se preizkusiti v vožnji, na športnem igrišču na Izlakah od 9. do 17.ure,
03.06.2001: Spretnostna vožnja s kolesi ob 13.uri na športnem igrišču na Izlakah, organizatorja AMD in Športno društvo Izlake.
Vabljeni!

Občina Zagorje
V A B I
na prireditev ob Dnevu upora z naslovom "Uporna mladost", ki bo v četrtek, 26.4.2001 ob 19.uri v KC Delavski dom v Zagorju.
Vabljeni!

Turistično društvo Šentgotard
V A B I
na tradicionalno prireditev "Počastitev sv.Florjana in 9.Gotardov sejem", ki bo v nedeljo, 06.05.2001 v šentgotardu. Prireditev se prične ob 9.45 uri s sprevodom Prostovoljnih gasilskih društev.
Vljudno vabljeni!

Arboretum Volčji Potok
V A B I
na Holandsko vas in 10.spomladansko cvetlično razstavo, ki bo potekala od 27.aprila do 6.maja 2001.
DOBRODOŠLI V CVETOČEM ARBORETUMU!

KUD KNAP PROTI KSENOFOBIJI!

30.4. KUD KNAP na plazu, bolj točno pri gostilni Štulm organizira koncert zasavskih skupin proti ksenofobiji, ki se na žalost čezdalje bolj zajeda v našo, z razno raznimi predsodki že tako preveč omejeno deželo.

Država trdi, da so za brezposelnost, inflacijo ter kup drugih problemov krivi tujci. Ker sama ni sposobna rešiti teh problemov, začne skozi medije sugerirati, da je problem v tujcih in tako začne rasti ksenofobija, nestrpnost in celo rasizem.

Samo da se preusmeri krivda na nekoga drugega. Nihče pa naprimer ne omeni, da od EU za reševanje begunske problematike dobi 11 miljonov eurov na leto, kar še zdaleč ni breme davkoplačevalcev, kot trdijo.

Migrantom onemogočajo prestop čez črto. Ne želijo jim omogočiti enakih možnosti, kot jih imajo sami...zapirajo meje, kot so zaprli svoje glave...

Ne glede na državljanstvo smo še vedno vsi enaki. Noben človek ni ILEGALEN, kot to zatrjuje država.

Predstavniki oblasti dnevno obveščajo o ilegalnih prestopih meje in begunski problematiki. Poročane v medijih o lovu na "podivjanein stekle živali" - begunce, pa še dodatno dehumanizira in podpihuje nestrpnost. Po drugi srani pa nihče ne omenje države iz katere ti ljudje prihajajo, KRŠITELJICE ČLOVEKOVIH PRAVIC.

Prav zaradi vsega tega smo se odločili za koncert proti sovraštvu do tujcev in ostalih drugačnih. Koncert bo ob vsakem vremenu nastopili pa bodo: No answer, Red five point star, Black daze, Sun ate mars, Mortifixion in Terminal disease.

KUD KNAP ZA DIREKTNE AKCIJE IN REVOLUCIJO DANAŠNJEGA DNE

tref d.o.o.
Cesta 20. julija 2c, 1410 Zagorje
Tel.: 03/56 64 611, Fax: 03/56 64 660
E-mail: info@tref.si, Internet: http://www.tref.si

Objavlja razpis za prosti delovni mesti, serviserja ***RAČUNALNIŠKE OPREME in RAČUNALNIŠKEGA PROGRAMERJA.***

Od kandidatov pričakujemo:

** srednješolsko izobrazbo, elektro ali računalniške smeri*
** poznavanje osnov računalništva*
** lasten prevoz*

Pisne prijave pošljite na naslov:
TREF, d.o.o., C. 20. julija 2c, ZAGORJE,
v ***OSMIH*** *dneh po objavi razpisa.*

Dodatne informacije dobite po telefonu:
03/56 64 611

EUROPRIMA d.o.o. v stečaju, IZLAKE, Obrezija 19, na podlagi sklepa stečajnega senata Okrožnega sodišča v Ljubljani opr. št. St. 91/99 objavlja:

PRODAJO Z JAVNIM ZBIRANJEM PONUDB

za naslednje premoženje stečajnega dolžnika:

STROJNA OPREMA ŽAGALNICA V OBRTNO IND. CONI KISOVEC PRI ZAGORJU in OSTALA OPREMA

po seznamu skladno s cenitvijo cenilca sodnega izvedenca strojne stroke Marjana Skoka:

	Izhodiščna vrednost:
A. Žagalna linija:	
1. Kovinska nakladalna rampa	50.000,00 SIT
2. Poševni verižni transporter brez elektromotorja in reduktorja	60.000,00 SIT
3. Stožčasti transporter za vzdolžni in prečni pomik hloda ter namestitev na voziček	625.000,00 SIT
4. Hidravlični vpenjalni voziček s krmilnim mehanizmom za obračanje in nastavitev hloda - dvodelen, PIHL Avstrija	925.000,00 SIT
5. Polnojarmenik (gater) BOCHUD, notr. širine 71 cm, pogon 45 kW	2.100.000,00 SIT
6. Razperilna zagozda za usmerjanje dolžine cca. 1,6 m, PIHL	240.000,00 SIT
7. Transporter z gnanimi valji, L = 8,6 m	375.000,00 SIT
8. Sortirna miza dim.: 8 x 1, 8 x 0,76 m (ni dokončana)	25.000,00 SIT
Skupna vrednost opreme pod točko A. je	4.400.000,00 SIT
B. Linija za obžarnanje desk, plohov ali špirovcev do debeline žaganja 160 mm:	
9. Negnana valjčna proga (valjčni transporter)pred večlistno krožno žago	
10. Večlistna krožna žaga z elektro omarico, delov. širina 800 mm delov. višina 160 mm, pogon: elektromotor z 30 kW	
11. Gnani sortirni transporter za sortiranje žagancev od desk dolžina 6,3 m, pogon je izveden iz večlistne krožne žage	
12. Gnani transporter za deske, dolžina 6,3 m,pogon je izveden iz večlistne krožne žage	
Skupna vrednost opreme pod točko B. je	1.200.000,00 SIT
C. Ostala oprema	
1. Brusilni stroj VOLLMER CNHV KSK 1 za avtomatsko brušenježagnih listov	300.000,00 SIT
2. Naprava za razperjanje žagnih listov	60.000,00 SIT
3. Električna omara z elektroniko za krmiljenje	210.000,00 SIT
4. Žagni listi za polnojarmenik 80 kosov	160.000,00 SIT
5. Čelilnik nadmizni PFEIFFER, tip PICCOLO EPA 150	50.000,00 SIT
6. Pnevmatska pištola za sponke (zabijalni aparat),3 kosi, 5.000,00 SIT/kos	15.000,00 SIT
7. Kompresor - batni, rezervoar 100 litrov	30.000,00 SIT
8. Membranska črpalka	65.000,00 SIT
9. Blagajna	30.000,00 SIT
10. Tovorni avtomobil - neregistriran, nevozen, brez motorja	
11. Šivalni stroj NECCHI - 3 kosi, 35.000,00 SIT / kos	105.000,00 SIT
12. Šivalni stroj DURKOPP	100.000,00 SIT
13. Krojilni stroj RASOR	10.000,00 SIT
14. Stroj za polnjenje blazin, KLI	70.000,00 SIT
Skupna vrednost opreme pod točko C. je	1.205.000,00 SIT

Navedena oprema se prednostno prodaja v celoti oziroma v sklopih pod točko A., B., C.
Ponudbena cena mora biti najmanj v višini izhodiščne vrednosti.

POGOJI ZA SODELOVANJE

1. Sodelujejo lahko vse pravne in fizične osebe skladno z veljavno zakonodajo Republike Slovenije, razen oseb, ki ne morejo biti kupci po 153. čl. Zakona o prisilni poravnavi, stečaju in likvidaciji.
2. Ponudniki morajo najkasneje do 5.5.2001 vplačati varščino v višini 10 % ocenjene vrednosti opreme za katero izstavljajo ponudbo, na žiro račun EUROPRIMA d.o.o. - v stečaju št.: 52720 - 690 - 10404 in dokazilo o plačani varščini priložiti ponudbi.
   Vplačana varščina bo izbranemu ponudniku vračunana v kupnino, drugim pa brezobrestno vrnjena v 8 dneh po izbiri najugodnejšega ponudnika oziroma ponudnikov.
3. Premoženje stečajnega dolžnika, ki je predmet prodaje, se prodaja po sistemu "videno - kupljeno", kasnejše reklamacije glede stvarnih napak ne bodo upoštevane.
   Kupec postane lastnik premoženja in ga prevzame v posest po sklenitvi pogodbe in plačilu celotne kupnine.
   Davke in ostale stroške povezane s prenosom lastništva, plača kupec.
4. Ponudbo je treba poslati do 5.5.2001, s priporočeno pošiljko v zaprti ovojnici, z oznako "Europrima d.o.o. - v stečaju ZA JAVNI RAZPIS - NE ODPIRAJ" na naslov: Odvetnik Igor Gorše, Pregljeva 1, 1000 Ljubljana.
   Pisne ponudbe morajo vsebovati predmet nakupa, ceno in rok plačila, skladno s pogoji razpisa.
   Pri izbiri bodo upoštevane samo popolne in pravočasne ponudbe.
5. Pri izbiri ima kot ugodnejši ponudnik prednost kupec, ki ponudi višjo ceno, oziroma kupec, ki odkupi celotno opremo.
   Pri dveh ali več enakih ponudbah po višini kupnine, bo izbran ponudnik, ki bo na naroku za izbiranje ponudb pred sodiščem ponudil najvišjo ceno.
   O izbiri najboljšega ponudnika bo odločeno v 8 dneh po končanem javnem odpiranju ponudb.
   Izbrani ponudnik mora skleniti pogodbo o nakupu v 15 dneh po prejemu obvestila o izbiri. Če izbrani ponudnik v 15 dneh po prejemu obvestila o izbiri ne sklene veljavne prodajne pogodbe, se mu varščina ne vrne.
   Če kupec v pogodbenem roku ne plača kupnine, se šteje pogodba za razdrto, vplačano varščino pa zadrži prodajalec.
6. Ogled opreme oziroma žagalnice je možen po predhodnem dogovoru s stečajnim upraviteljem, odvetnikom Igorjem Goršetom iz Ljubljane, telefon: 041 698 428.
7. Narok za odpiranje ponudb bo dne 8.5.2001 na Okrožnem sodišču v Ljubljani, soba 311/3, ob 9.30.

GOSTILNA ČEBIN

Tatjana Marn s.p., Ljubljanska 4, Litija

NUDIMO:
- MALICE
- KOSILA
- JEDI PO NAROČILU



OBRATOVALNI ČAS:
od torka do sobote: 7^{00} - 22^{00}
nedelje in prazniki: 8^{00} - 20^{00}
ob ponedeljkih samo v času malice od 9^{00} - 12^{00}

11. 05., KORADO & BRENDI
19. 05., ADI SMOLAR
Predprodaja vstopnic v gostilni Čebin, število omejeno!

Informacije na telefonu: 01/898 39 47

Komisija za odlikovanje občine Zagorje ob Savi objavlja na podlagi 9.člena Odloka o priznanjih občine Zagorje ob Savi (Uradni vestnik Zasavja, št.18/92) in 7.člena Poslovnika o delu komisije

JAVNI RAZPIS
ZA PODELITEV OBČINSKIH PRIZNANJ OBČINE ZAGORJE OB SAVI ZA LETO 2001

1.

Priznanja občine Zagorje ob Savi so:
- naziv častni občan občine Zagorje ob Savi
- zlata plaketa občine Zagorje ob Savi
- srebrna plaketa občine Zagorje ob Savi

2.

Priznanja občine Zagorje ob Savi se podeljujejo posameznikom, podjetjem, zavodom, organizacijam ter društvom, ki so s svojim delom pomembno prispevali k razvoju in ugledu občine Zagorje ob Savi.

3.

Predlog mora vsebovati:
- naslov predlagatelja
- osebne podatke in naslov predlaganca za fizične osebe,
- vrsta priznanja,
- utemeljitev predloga,
- datum in podpis predlagatelja.

4.

Predloge pošljite komisiji za odlikovanja občine Zagorje ob Savi, Cesta 9.avgusta 5, najkasneje do 26.5.2001.

Predsednik komisije za odlikovanja
Fortunat Razboršek, l.r.

RTH

RUDNIK TRBOVLJE - HRASTNIK d.o.o.
Trg revolucije 12, 1420 Trbovlje

Rudnik Trbovlje - Hrastnik obvešča, da je nakup komercialnega premoga mogoč le še do 30. junija letos. Premog lahko nabavite preko hčerinskih podjetij:

- M P v Trbovljah
- Domex v Hrastniku
- Kamnolom Borovnik v Zagorju

Po 30. juniju 2001 komercialnega premoga iz Rudnika Trbovlje - Hrastnik ne bo več možno kupiti, saj bo dokončno prenehala proizvodnja le-tega.

RTH,o.o. Trbovlje

HOROSKOP



22.3.-20.4.

Čeprav boste imeli občutek, da so se vam prijatelji izneverili, ker vas niso pripravljeni poslušatei, vedite, da ste glede na to, koliko sami napravite zanje, pričakovali preveč. Ohranili boste dobro voljo in optimizem.

Št.: 15.



21.4.-21.5.

Nikar ne ravnajte s sabo v rokavicah. Stvari, ki jih boste morali spremeniti, so nujne, sicer ne morete pričakovati napredka na nobenem področju. Bodite odločnejši in ne dvomite o vsem, kar zraste v vaši glavi. Št.: 18.



22.5.-21.6.

V osebnem življenju boste našli veliko zadovoljstva. Ne dovolite, da bi ga kaj skalilo. Za živčnost in zoprne obveznosti bo še veliko časa. Pred sabo imate tudi precej razburljivo ljubezensko življenje. Št.: 9.



22.6.-23.7.

Najpomembnejša vam bo zabava, ostalo bo moralo nekoliko počakati. Če imate odgovorno delovno mesto, bi bilo dobro, da razmišljate tudi o obveznostih. Samski Raki boste priljubljeni in obdani z oboževalci. Št.: 20.



24.7.-23.8.

Veliko vam bo do tega, da se uveljavite. Opirajte se na lastne moči, saj boste v tem primeru res zadovoljni z doseženim uspehom. Kar vas je na ljubezenskem področju v preteklosti vznemirjalo, se bo tokrat razrešilo.

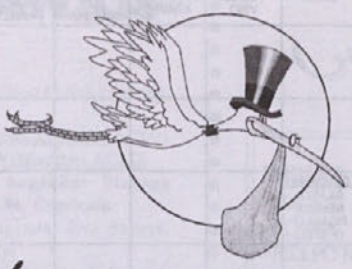
Št.: 5.



24.8.-23.9.

Ne zamerite prijateljem, ker vam niso nenehno na voljo in se ne ukvarjajo z vašimi težavami. Morda pa so vas že prevečkrat videli takšne in vedo, da vam skoraj ni mogoče ustreči.

Št.: 23.



Naša bodočnost

V vsakem od nas je pričakovanje, ki ga imenujemo upanje.

(Platon)

Vsega enajst malčkov - šest deklic in pet fantkov - so od 8.4. do 22.4.2001 "pridelali" v trboveljski porodnišnici.

8.4.2001

Mateja Zamuda, Neža 36a, Trbovlje - sin Matic

11.4.2001

Simona Rizmal, Obrežje 24, Radeče - sin Matija

Jana Flis, Žabjek 26, Trbovlje - hči Tajda

14.4.2001

Damjana Napret, Pod kojzico 2, Rimske Toplice - hči Katrin Kovač

Angelca Ocvirk, Boštanj 25, Boštanj - sin Benjamin Vovk

15.4.2001

Suada Malkič, Kolonija 1.maja 28, Trbovlje - hči Amra

16.4.2001

Liljana Žnidar, Farčnikova 15a, Zagorje - hči Patricia

18.4.2001

Mirjana Stanko, Klek 37, Trbovlje - sin Timi Dragar

19.4.2001

Ljiljana Stibik, Badovinčeva ulica 12, Laško - hči Saška

Barbara Kurent, Gimnazijska 15b, Trbovlje - sin Tomaž

22.4.2001

Polona Pavlič, Dol.Boštanj 87 - hči Anamari Šeško

Pegan
trgovina

Saša Pegan s.p.
Kisovec, Rudarska c.3
Tel.: 03/56-71-303

Cvetje, darila...



odpiralni čas:
od pon. do petka 16 - 18
sobota 9 - 12
nedelja 10 - 12

HOROSKOP



24.9.-23.10.

V nekaterih stvareh boste dokazali, da ste močni, druge pa vas bodo spravile na tla. Nikar ne tekmujte z namišljenimi nasprotniki, ker se boste prehitro utrudili. Deležni boste pozornosti in naklonjensti nasprotnega spola.

Št.: 24.



24.10.-22.11.

Pomembno je, da se umirite in si razjasnite, kaj vas žene v takšen način življenja. Nečemu se hočete izogniti, a se boste verjetno prav s tem prisiljeni soočiti. Z odkritosrčnostjo bi lahko rešili kar nekaj stvari. Št.: 3.



23.11.-22.12.

Do določene stopnje so vaša prizadevanja za to, da bi bil samostojnejši in neodvisni, upravičena in razumljiva. Pomembno pa je, da pri tem pazite na postopnost in se ne spravljate v položaj, ki jim zaenkrat še niste kos. Št.: 19.



23.12.-20.1.

Na nekatere dogodke in ljudi pač ne boste mogli vplivati, kar pa še ne pomeni, da ste nesposobni. Dobro bi bilo, da svojih sposobnosti ne dokazujete tako, da pri tem tlačite druge, saj vam to ne bo prineslo nič dobrega.

Št.: 27.



21.1.-19.2.

Ne prenašajte bremen svojih težav na druge in ne pričakujte, da jih bodo reševali namesto vas. Če se ljudje niso kar naprej pripravljeni ukvarjati z vami, to še ne pomini, da jim je vseeno, kaj se z vami dogaja.

Št.: 4.



20.2.-21.3.

Življenje skušajte jemati drugače in prepričali se boste, da ni tako črno, kot se vam zdi. Osredotočite se na lepe strani dogodkov in ne iščite pomanjkljivosti za vsako ceno. Potrudite se ohraniti nova poznanstva.

Št.: 10.

NAGRADNA KRIŽANKA

RAZRED KOLOBARNIKOV, ZA KATERE SO ZNAČILNI ČLENI Z MALO ŠČETINAMI	NEKDANJA TENIŠKA IGRALKA JAUŠOVEC	KOSOVSKI POLITIK VLLASI	GRAFIČNO ZNAMENJE ZA ČLENITEV BESEDILA	PREVEZOVALNI PAS PRI KIMONU	ZAPORA CESTE ZA ODKUP NEVESTE	KRAČA, ČAČKA	EDO ŽITNIK	ZA KRAS ZNAČILNO RDEČE VINO	UKRAJINSKA ATLETINJA KRAVEC	ZNAMENJE ZA GLASBENI TON, GLASKA	AVSTRIJSKI LITERAT EKSPRESIONIST (FRANZ T.)	REDKA KOVINA (SIMBOL Y)
USPOSOBLJENOST ZA MISELNO AKTIVNOST												
SLOVAŠKI POLITIK (VLADIMIR)							GOVORNIK ŠILASTA NEMŠKA PISAVA IZ 13. STOL.					
CITROENOV AVTOMOBIL				JAP. MESTO (ATOMSKA BOMBA) OTO PESTNER								
LISCA SEVNICA KUM SAVA SNEŽNI ZAMET						ŽENSKI OSEBNI ZAIMEK STANE MANCINI				OLGA JEŽ ŽUŽELČJA TIPALKA		
								PREBIVALKA BRITANSKE PRESTOLNICE	ANA ROJE TEŽEJU JE Z NITJO POMAGALA IZ LABIRINTA			SESTAVIL: ROBIN HUD
											MONGOLSKO-RUSKA REKA, SOTOČNICA INGODE	NASLOV JAPONSKIH CESARJEV
						FRANCOSKI PIANIST (ALFRED, 1877-1962)						
						LEVI PRITOK TIBERE PRI RIMU						
						JUGOSLOVANSKI DIRIGENT (OSKAR) AMERIŠKA ZVEZNA DRŽAVA (GLAVNO MESTO AUGUSTA)						
						AMERIŠKI HOKEJSKI ZVEZDNIK (MIKE)						
						AMERIŠKA IGRALKA BLYTH ROBERT REDFORD				MORALA, ETIKA	VODJA ARGONAVTOV	SLOVENSKI GLEDALIŠKI IGRALEC (PRIMOŽ)
8078 m VISOKA GORA V HIMALAJI, LETA 1950 OSVOJENA KOT PRVI OSEMTISOČAK	MADŽARSKO MESTO V BAKONJSKEM GOZDU	ZGORNJI DEL STOPALA	NAJVEČJI GRŠKI JUNAK V TROJANSKI VOJNI	VIK, VPITJE OČE, ATA; TUDI JED (OTROŠKO)					VODNA ŽIVAL S KLEŠČAMI AM. IGRALEC HANKS			
JEZDEC						TREBUŠATOST STEBRA						
SLABO VOZILO						BEGUNJE TRŽIČ BREZJE Sava						
FRANCOSKI ABSTRAKTNI SLIKAR (JEAN, 1913-1960)						ANDREJA MAKOTER				NIKOLA TESLA		

SLOVARČEK: AJKA: madžarsko mesto ATLAN: francoski slikar CORTOT: francoski pianist
MODANO: ameriški hokejist CSOKOR: avstrijski književnik ENTAZA: trebušatost stebra

Vicoteka

Enako

Nekega dne pride Janezek slabe volje domov. Oče ga vpraša:
"Zakaj si pa tako žalosten?"
"Pri matematiki sem dobil cvek."
"Ja, sinko moj, kako pa to?"
"Učiteljica me je vprašala, koliko je 4 krat 5."
"In kaj si odgovoril?"
"Da je 20."
"Točno. In zakaj si potem dobil negativno oceno?"
"Vprašala me je še, koliko je 5 krat 4."
"To je vse en klinc!"
"Saj sem jaz tudi tako rekel."

Paritev

Butalca sta se odločila spariti dva fička. Postavila sta ju povsem tesno skupaj v garažo, zaprla vrata in čakala. Čez nekaj časa sta šla pogledat, kaj se je zgodilo. Odprla sta vrata, ko je mimo prišel butalski policaj.
"Kaj, fanta, nič ne bo mladine! Pozabila sta "havbo" odpret."

Gospa ali gospodična

Študentka medicine sprašuje prijateljico:
"Kaj naj storim? Naj nadaljujem študij in prej ali slej postanem gospodična doktor ali uslišim gospoda doktorja in postanem gospa doktor?"

ste že vedeli...

Antični Konstantinopel (Carigrad) je bil tako bogato mesto, da so čudoviti pristaniški zaliv ob vhodu v Bospor, ki je bil križišče pomorskih poti med vzhodno Evropo in Azijo, imenovali "Zlati rog".

V eni sami sezoni leta 1978 si je znameniti francoski kolesar priboril kar 37 zmag.

Neko bruseljsko podjetje je poslalo na trg posebno ponjavo za zaščito pred soncem, ki naj bi zagotavljala povsem varno sončenje brez nevarnosti poškodb kože. Izdelana je iz poliestra, ki ne prepušča škodljivih sončnih žarkov. Ponjava je izjemno lahka in jo je brez vsakršnih težav mogoče shraniti ali prenašati s seboj.

Stari Etruščani so oboževali bikoborbe. Celo stene grobnic so krasili s podobami boja med človekom in bikom, da bi v njih lahko uživali tudi pokojniki.



NAGRADNA KRIŽANKA

REŠITEV OZIROMA GESLO nagradne križanke pošljite do 10.5.2001 na naslov: **UREDNIŠTVO ZASAVCA, Cesta 20. julija 2c, Zagorje ob Savi, s pripisom "NAGRADNA KRIŽANKA ŠT.8/2001"**. Fotokopij ne upoštevamo. Torej morate ob pripisu dodati še številko križanke (ki je ista, kot številka časopisa) zaradi tega, da potem lažje razvrščamo rešitve križank, ki jih na naš naslov prihaja ogromno. Opozarjamo vas, da rešitve gesla, ki jih boste napisali na dopisnico, ne bomo upoštevali. V poštev bodo prišle le v primeru, da bo na njih izrezek gesla iz Zasavca!

Nagrade, ki vas čakajo:

1. Kosilo za dve osebi v Gostilni Čebin Litija
2. Kosilo za dve osebi v Gostilni Čebin Litija
3. Vstopnica za Natalijo Kolšek v Gostilni Čebin Litija
4. Vstopnica za Natalijo Kolšek v Gostilni Čebin Litija
5. Vstopnica za Natalijo Kolšek v Gostilni Čebin Litija

Izžrebanci nagradne križanke 6/2001 (nagrade prispeva Vrtnarstvo ACM):

1.: Praktična nagrada: Simona Grobljar, Jesenovo 34, Čemšenik

2.: Praktična nagrada: Eva Škorja, Levstikova 19, Zagorje

3.: Praktična nagrada: Lea Vozelj, Golovec 23, Trbovlje

4.: Praktična nagrada: Barbara Drnovšek, Polje 27, Zagorje

5.: Praktična nagrada: Simona Kotar, Konjšica 17, Polšnik

Vsem izžrebancem čestitamo!

Nagrade oz.potrdila lahko dvignete na uredništvu časopisa Zasavc, C.20. julija 2c, Zagorje od 3.5. do 8.5.2001. S seboj prinesite osebno izkaznico in davčno številko.

GOSTILNA ČEBIN

Tatjana Marn s.p., Ljubljanska 4, Litija

NUDIMO:
- MALICE
- KOSILA
- JEDI PO NAROČILU



OBRATOVALNI ČAS:
od torka do sobote: 7° - 22°
nedelje in prazniki: 8° - 20°
ob ponedeljkih samo v času malice od 9° - 12°

11. 05., KORADO & BRENDI
19. 05., ADI SMOLAR
Predprodaja vstopnic v gostilni Čebin, število omejeno!

Informacije na telefonu: 01/898 39 47

TRBOVLJE

Ob četrtkih

6.00 Dobro jutro **7.00** Poročila **7.15** Jutro z ... **7.45** Časopisje **8.00** Tema, servis **9.00** Poročila, tema in glasba **10.00** Redaktorjeve minute **10.05** Radio na terenu **11.00** Poročila **12.00** Glasbeni koledarček **13.00** Poročila **13.15-13.55** Servis, popevka in viža dneva, radijsko popoldne **15.00** Zasavski dnevnik **15.20** Muzika-Muzika **16.00** Servis **16.15** Prodaja po telefonu **17.00** Poročila **17.10** Ob Savi navzdol **18.00** Ob Savi navzgor **18.30** Servis **18.45** Zadnja poročila **19.00** Živ večer ob živem radiu **00.00** Noč z radijem (do 6.00)

Ob petkih

6.00 Dobro jutro **7.00** Poročila **7.15** Jutro z ... **7.45** Časopisje **8.00** Tema, servis **9.00** Poročila, tema in glasba **9.15** Prodaja po telefonu **10.00** Redaktorjeve minute **10.05** Radio na terenu **11.00** Poročila **12.00** Glasbeni koledarček **13.00** Poročila **13.15-13.55** Servis, popevka in viža dneva, radijsko popoldne **15.00** Zasavski dnevnik **15.20** Muzika-Muzika **16.00** Servis **17.00** Poročila **17.10** Mladinski val **18.30** Servis **18.45** Zadnja poročila **19.00** Večer ob radiu **00.00** Noč z radijem (do 6.00)

Ob sobotah

7.00 Dobro jutro **7.15** Jutro z ... **7.45** Časopisje **8.00** Letni časi na Radiu Trbovlje **9.00** Poročila, popevka tedna **10.00** Kramljanja **11.00** Teden bil je živ **12.00** Kuhajmo z dušo **12.30-13.00** Poročila **13.55** Servis, popevka in viža dneva, radijsko popoldne **15.00** Zasavski dnevnik **15.30** Glasbeni koktail **16.00** Moda, servis **17.00** Poročila **17.10** Sobotno popoldne **18.30** Servis **18.45** Zadnja poročila **19.00** Večer ob radiu **00.00** Noč z radijem (do 8.00)

Ob nedeljah

8.00 Dobro jutro **8.15** Duhovna misel **8.30** Servis, dežurstva, cicivrtiljak **11.00** Tedenski barometer **11.10** Viža tedna **12.00** Večno zelene **13.00** Čestitke poslušalcev, radijsko popoldne **14.00** Horoskop, kramljanje, zanimivosti **15.00** Prodaja po telefonu **15.20** Pregled dogodkov doma in po svetu **16.00** Prodaja po telefonu **17.00** Gost, kramljanje **18.00** Zasavskih 5+5 **19.00** Večer ob radiu **00.00** Noč z radijem (do 6.00)

Ob ponedeljkih

6.00 Dobro jutro **7.00** Poročila **7.15** Jutro z ... **7.45** Časopisje **8.00** Tema, servis **9.00** Poročila, tema in glasba **10.00** Redaktorjeve minute **11.00** Poročila **12.00** Gostje - glasbeniki **13.00** Poročila **13.15-13.55** Servis, popevka in viža dneva, radijsko popoldne **15.00** Zasavski dnevnik **15.20** Muzika-Muzika **16.00** Želeli ste... **17.00** Poročila **17.10** Radio na obisku **18.00** Polonina kramljanja **18.30** Servis **18.45** Zadnja poročila **19.00** Večer ob radiu **00.00** Noč z radijem (do 6.00)

Ob torkih

6.00 Dobro jutro **7.00** Poročila **7.15** Jutro z ... **7.45** Časopisje **8.00** Tema, servis **9.00** Poročila, tema in glasba **10.00** Redaktorjeve minute **10.05** Radio na terenu **11.00** Poročila **12.00** Servis **12.55-13.00** Poročila **13.15-13.55** Servis, popevka in viža dneva, radijsko popoldne **15.00** Zasavski dnevnik **15.20** Muzika-Muzika **16.00** Servis **17.00** Poročila **17.10** Šport na Radiu Trbovlje **18.30** Servis **18.45** Zadnja poročila **19.00** Večer ob radiu **00.00** Noč z radijem (do 6.00)

Ob sredah

6.00 Dobro jutro **7.00** Poročila **7.15** Jutro z ... **7.45** Časopisje **8.00** Tema, servis **9.00** Poročila, tema in glasba **10.00** Redaktorjeve minute **10.05** Radio na terenu **11.00** Poročila **12.00** Društvo prijateljev malih živali, servis **13.00** Poročila **13.15-13.55** Servis, popevka in viža dneva, radijsko popoldne **15.00** Zasavski dnevnik **15.20** Muzika-Muzika **16.00** Servis **17.00** Poročila **17.10** Upokojenci med nami **18.30** Servis **18.45** Zadnja poročila **19.00** Večer ob radiu **00.00** Noč z radijem (do 6.00)

* Obvestila - načeloma vsako uro pet minut pred polno uro med 8.00 in 19.00

KINO PROGRAM

Kino Zagorje

26.4. - 1.5. SCARY MOVIE - FILM, DA TE KAP **(komedija), pet., sob., ned. ob 18.00, tor. ob 19.00;** 27.4. - 2.5. ZADNJA VEČERJA **(slovenska črna komedija), pet., sob., ned. ob 20.00, pon. in sre. ob 19.00;**

Kino Izlake

15.4. GLADIATOR **(zgodovinski) ob 20.15;** 22.4. PRVA LJUBEZEN **(komedija) ob 20.15;** 29.4. SCARY MOVIE - FILM, DA TE KAP **(komedija), ob 20.15;**

Kino Trbovlje

26.4. - 30.4. PREŽEČI TIGER, SKRITI ZMAJ **(akcija), čet., sob., ned. ob 18.00, pet. ob 20.30, pon. ob 20.00;**

Kino Hrastnik

26.4. - 29.4. CELICA **(psiho triler), čet., sob. in ned. ob 20.00;** 27.4. - 29.4. RDEČI PLANET **(ZF akcija), pet. ob 18.00 in 20.00, sob. in ned. ob 20.00;** 30.4. NI KINO PREDSTAVE

Kino Dol pri Hrastniku

27.4. CELICA **(psiho triler), ob 19.00;**

Trifail Tribune

Emil: perkmandeljc@trbovlje.si

*ZASAVC - ev „ZVERONAUK„ ... Danes, ko **Oče Cerkev** na vse kriplje pritiska na vrata šolskega ministrstva in parlamentarce, se včasih nasmehnem ob misli na moja šolska leta ...oh, kje je že to ... Tudi že takrat, v **„totalitarnem režimu„** so nekateri od mojih sošolcev obiskovali **„dopolnilni pouk„** verouka. Po lastni volji. Oziroma, po volji staršev. In nihče jih zato ni obsojal. Ostali pa smo se ubadali z dosti bolj opametnimi zadevami - hodili k raznoraznim krožkom, na pevske vaje ali pa smo plezali po drevju in se šli Tarzane, „partizane in Nemce„ gradili bunkerje, rabutal' sadje, pekli kostanj, koruzo in krompir, se hodili kopati na tajht. Oh, kje je že to ...Problem se je pojavil pa takrat, ko smo se **oboji** vrnili v uradne šolske klopi. K uradnim učnim programom. Pa se je enkrat primerilo, da smo pri uri zemljepisa ponavljali zemeljsko atmosfero. Saj veste, troposfera, stratosfera itd. Ko pokliče profesor k tabli enega od onih, ki so hodili k „dopolnilnem pouku„ verouka. In ga rutinirano povpraša, iz katerih plasti je pač setavljeno ozračje našega planeta. Odgovor na prvi dve je še revež vedel, za mezosfero in termosfero je zvedel od nas za ionosfero od profesorja. Manjkala je samo še ekosfera. Gleda v strop, se praska za ušesom, ni in ni se mogel revež spomniti, ko:*

„No, Jure bo šlo?„ je bil že malo nervozen profesor. „Katera je torej zadnja, najvišje ležeča sfera v našem ozračju. Pohiti, prosim !„

Jure pa kot iz topa, olajšano:

„ Nebesa ...

Pride ti tako en dan naš Edvard v eno izmed neštetih beneških starinarnic in zagleda na polici mali bronasti kipec podgane. Fasciniran nad njegovo lepoto povpraša, neveden, starega starinarja po ceni.

"Dva tisoč lir za kipec, petsto tisoč pa stane legenda o njem", odgovori starec hladno.

"Petsto tisoč!!? Jebeš, legendo, si misli Edvard preračunljivo ... vzel bom samo kipec„. In ga kupi ... Toda takoj, ko izstopi iz starinarnice, opazi dve nagnusni podgani... ki ga vztrajno sledita. Kmalu zatem pa so začele iz vseh beneških lukenj in kanalizacije laziti za njim tudi druge podgane, ki jim ni in ni hotelo biti konec števila... Edvard se nervozno obrača okoli se, ne vedoč, kaj je to zdaj za en hudič!! ... Čez čas pa ugotovi, da mu sledi že na milione beneških podgan!! Ves prestrašen, sedaj že v paničnem begu, priteče tako do obale modrega adrijanskega morja ... ne vedoč, kaj mu je storiti, panično zaluča nesrečni kipec vanj ... In silnemu čudenju ni hotelo biti konca, ko je uvidel, da so za njim brez pomisleka poskakale vse, do zadnje, podgane ... Zgrožen in oznojen, a olajšan, se vrne v starinarnico, kjer je kipec kupil.

"Aha, vidim da ste prišli po legendo o kipcu" ga spet hladno pričaka starec.

"Ma kaj legenda" odvrne nestrpno naš Edi. "Rajši vi meni povejte, če mi lahko pod nujno priskrbite takšen čudežen kipec z likom Franca Rodeta v triglavski narodni noši?"

Za vas in zaradi vas uživa Jože OVNIK

LIKOF LIKOKFA

DIREKTIVE?!

Elektrarnar Samo Pajer do petka še ni vedel kakšno stališče bi imel do morebitneega sežiga kostne moke v TET. V ponedeljek 23.4 pa je ob 10. uri na tiskovni konferenci že vedel!

(HITRO IN UČINKOVITO SPREJEMANJE STALIŠČ - **HOOOOORUK** SMRDI PO.....)

DOST MAM!

ZNANI ŠPORTNI MANAGER GUNTER KRŽIŠNIK JE IZSTOPIL IZ **ZLSD**, KER PAČ NIMA ČASA ČAKATI DO STOTEGA LETA NA FUNKCIJO!

(čisto **horukerska** dezinformacija)

Iskrice Igorja Gošteta

NENASITNA LDS

Potem, ko so po uspehu na zadnjih volitvah dosegli presenetljiv rezultat in so zasedli skorajda vse najpomembnejše politične in gospodarske pozicije, so se kot kaže odločili, da zasedejo še športne. Pred tednom je tako strokovnjak za vse (razen za atletiko, kot je izjavil), poslanec LDS Roman Jakič postal še predsednik Atletske zveze Slovenije. Kam to pelje?

SMO PRI NAS IMUNI ZA NESREČE?

Zadnja tragedija, ko sta v okolici Kranja dva mladostnika padla v ne dovolj zavarovan kanjon in preminula, je nadvse žalosten in zgovoren. Nekaj podobnega (Bog pomagaj, da ne) se lahko kdaj pripeti na nevarni cesti brez pločnikov, ki vodi od Izlak do Šemnika (ob tovarni ETI) in naprej do Mlinš. Prošnje krajanov, ki jih naslavljajo na odgovorne, da končno zgradijo pločnik in označijo prehode za pešce, še vedno niso uslišane. Se bodo odgovorni končno prebudili? Upam, da ne prepozno.

SVEA IN SIPOREX YTONG

V Svei so za velikonočne praznike delavci dobili kračo, vino in čokolado, na Siporex-Ytongu pa nekateri knjigo. Pa naj še kdo reče, da nemški lastniki niso kultivirani.

ENA PROTIKADILSKA-1.DEL

Napisano vzemite kar se da resno. Tretjina primerov raka nastane zaradi kajenja. Vsako leto za rakom v Sloveniji zboli devet tisoč ljudi. Opustite kajenje!

ČISTO PRAVA DEZINFORMACIJA



Na uho nam je prišlo, da (pri)znani športni meneger Ginter Kržišnik zelo rad fotografira. Edino kar ga pri tem delu moti, vedo povedati njegovi znanci, je to, da ga potem ni na sliki. (Slika arhiv Zasavca)

SATIRA

LUŠT'N PAR

Polonca in Žigec, res sta lušt'n par,
prva Hvalnice mu piše,
on se dela, kot da ni mu mar.

Igor Gošte

Na Triglav po PAKET

PREMOŽENJSKIH ZAVAROVANJ

Paket premoženjskih zavarovanj Zavarovalnice Triglav vam omogoča, da celovito zavarujete premoženje svoje družine. Oblikujete ga po svojih željah in potrebah, v njem pa lahko združujete tako nova kot tudi že sklenjena zavarovanja.

Odločitev za sklenitev premoženjskih zavarovanj v paketu je razumna predvsem iz treh razlogov:

- s paketom pridobite paketni popust,
- vsa zavarovanja sklenete hkrati,
- izkoristite zelo ugodne plačilne pogoje.

Tako boste prihranili denar, čas in odvečne skrbi. Najbolj dragocen pa je četrti razlog. S paketom premoženjskih zavarovanj Zavarovalnice Triglav boste pripravljeni na vse.

FUTURA DDB

Pripravljeni na vse. **triglav** *premoženje*

zavarovalnica triglav, d.d.

Celje - skladišče
D-Per
6/2001
5000009957,8
COBISS
OSREDNJA KNJ. CELJE

Posojilna kartica Karanta



Z njo je pogled
lepši in posojilo
vedno pri roki



banka zasavje

Banka Zasavje d.d., Trbovlje
bančna skupina Nove Ljubljanske banke

Trg revolucije 25 c, Trbovlje