V VIŠAVAH JE LEPO

Pogovor z jadralno letalko Cvetko Klančnik-Belinovo

Včasih se ozremo kvišku in opazujemo velike ptiče ki mirno krmarijo po zraku. Kar začudimo se, kako letala brez motorja sploh zdrže v zraku in zato še bolj občudujemo pilote, ki jih mojstrsko vodijo na zračni blazini. Med temi piloti je tudi nekaj žensk in med tistimi, ki so v zadnjem letu dosegle največ uspehov, je prav gotovo Bežigrajčanka Cvetka Klančnik-Belinova.

Začela je kot padalka v Ljubljanskem aeroklubu, kjer je naredila tudi izpit za motornega pilota in odslej je bila zapisana letalstvu. V Zveznem letalskem centru v Vršcu je končala tečaj aerovleka in leta 19.. je postavila svoj prvi državni rekord v jadralnem letenju — pozneje se je teh rekordov zvrstilo še precej. V Vršcu je potem nekaj let kot poklicni učitelj letenja učila motorne in jadralne pilote vmes pa nastopala na številnih tekmovanjih in mitingih in pridno dosegala dobre rezultate Leta 1956 se je vrnila v Ljubljano, se poročila in zaradi majhnih otrok je bila njena aktivna letalska kariera za več let prekinjena. Kljub temu pa pogiejmo nekaj uspehov, ki jih je pred tem dosegla: postavila je 18 državnih rekordov, še posebno pa je lahko ponosna na dva svetovna rekorda. Njen prvi svetovni rekord — hitrostni prelet v trikotniku 200 km — je bil prvi svetovni rekord ki ga je postavil kak jugoslovanski jadralni letalec. Leta 1958 pa ji je uspel edinstven dosežek, saj je v dvosedu preletela trikotnik 100 km s hitrostjo 85,42 km na uro, kar je bil absolutni svetovni rekord. Ta rezultat je bil v tistem času izredno dober, kar se vidi tudi po tem, ker ni bil presežen celih osem let.

»Kljub temu, da z aktivno nisem več ukvarjala z letalstvom, pa se od tega športa nikoli nisem povsem poslovila. Prijatelji in številni učenci, ki sem jih izučila, so me pregovarjali, naj spet sedem v letalo in ko se je tem prigovorom pridružila še moja družina, sem se spet odločila za jadranje . . .« pripoveduje naša najboljša jadralna letalka. »Pa še en vzrok za mojo odločitev je bil: v našem športu je malo žensk in tako v zadnjih letih sploh ni bilo doseženih boljših rezultatov. Zato sem se vključila v novomeški aeroklub, kamor so me povabili moji bivši učenci in prijatelji in tam sem takoj začela leteti. Leta 1972 se je tako začel drugi del moje letalske poti ki je predvsem letos zelo uspešna. Lani sem na republiški akciji preletov preletela 664 km, letos pa v dvosedu z Vido Berglez iz Ljubljane kar 1645 km — postavili pa sva tudi osem novih državnih rekordov za dvosed.«

Za obe letalki je bilo osem dni preletov v maju zares rekordnih: 19. maja sta dosegli rekord v prostem preletu in napovedanem cilju (iz Lesc sta leteli do Novega mesta in potem do Zagreba, kar je 153 km) naslednji dan sta postavili rekord cilj in povratek, ker sta iz Lesc odleteli v Celje in spet nazaj (166 km) 22. maja sta dosegli nov višinski rekord: relativno višino 2.480 metrov in absolutno višino 2.980 m. Potem sta popravili rekord, cilj in povratek, ki sta ga postavili pred šestimi dnevi; leteli sta iz Lesc v Maribor in nazaj, kar je 232 km, zadnja rekorda pa sta dosegli 27. maja z letom v napovedan cilj po lomljeni liniji in s tem tudi prosti prelet (Lesce—Maribor—Novo mesto — 204 km).

»Vsak let je imel izhodišče v Lescah in ko sva se dvignili, sva s kolegico lahko občudovali naše prelepe vrhove. Uživali sva ob pogledu na Krvavec in Veliko planino, prelep je bil prelet izza Grintovca, pa preko Rogle na Pohorju, Plešivca na Tršlji gori, pa spet preko Kokrškega sedla — povsod sva drseli v soncu med zasneženimi vrhovi. Ob tem sva iskali znamenja termike, se dvigali ob pobočjih hribov — bilo je zares nepozabno. Obema se bo vtisnil v spomin polet v Zagreb, kjer sva pristali tik pred strašnim neurjem. Pa vseeno, bilo je fantastično . . .« mi je z navdušenjem pripovedovala Cvetka Klančnikova, ki prav te dneh na stopa na mednarodnem prvenstvu poljskih žena v Leszmu, odkoder bomo prav gotovo izvedeli dobre vesti o dosežkih naše letalke. Srečo pa ji želimo ud na svetovnem jadralnem prvenstvu za ženske, ki bo prihodnje leto na Poljskem, za katero se na vseh teh akcijah pripravlja . . .

STANE DROLJC

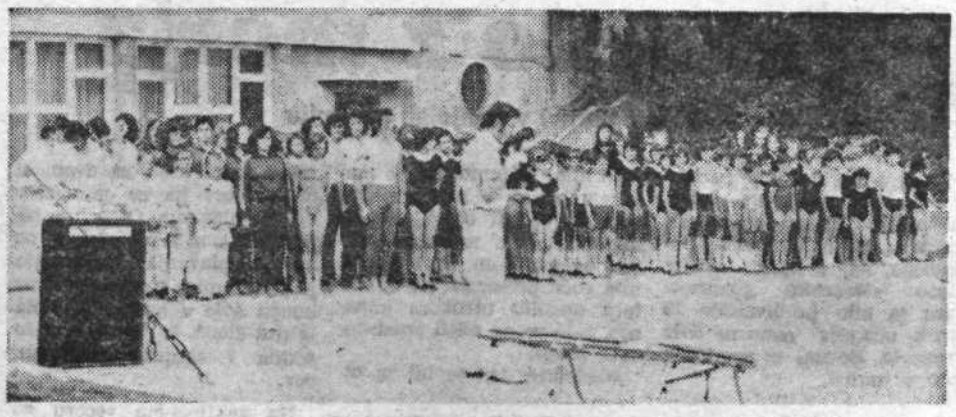

USPEH TELOVADCEV

Nastopilo je nad 100 članov Partizana Bežigrad

Ob koncu delovne sezone 1973/74 je TVD Partizan Bežigrad v petek, 21. junija, priredil telovadni nastop vseh svojih oddelkov. Nastopilo je nad 100 pripadnikov društva in med njimi tudi gostje, mladinci iz Pirana na bradlji, mladinke iz Dola pa z vajami na parterju. Prve je pripeljal znani predvojni telovadec Stane Derganc, ki se je spet začel ukvarjati s treniranjem in ki je pred več leti prav v društvu za Bežigradom vsejal veselje do gimnastike, telovadke iz Dola pa so prišle s tov. Peterko, profesorjem tel. vzgoje na osnovni šoli.

Domačo mladino so mnogih telovadnih veščin naučili prizadevni društveni vodniki, med katerimi jih ima sedaj že šest trenerski izpit. Vsi skupaj so sproščeno prikazali svoje znanje več kot dvestotim gledalcem. Nastopili so s skoki, preskoki, z vajami na bradlji, na gredi, na parterju in na drogu, judo sekcija društva spet s svojim posebnim programom, mladinke z ritmično sestavo, ki so jo same pripravile, najboljši telovadci pa so zaključili spored z vajami na drogu in skoki s kanvasa.

Z uspelim nastopom je bila združena slovesna podelitev nagrad najprizadevnejšim in najuspešnejšim športnikom tega mladega kolektiva. Okrog trideset knjižnih nagrad sta podelila bivši in sedanji predsednik društva Drago Stemberger in inž. Marjan Levstek. Lep zaključek delovnega obdobja je bil to za celotno društvo — lepši, kot bi se ga dalo zaželeti.

Sledijo počitnice in odmor. Kolektiv si bo sedaj oddahnil z zavestjo, da je bilo veliko storjenega, si nabral novih moči in motivov, tako da bo jeseni še čvrsteje poprijel za delo ter na dograjenem gradii naprej.

M. P.

KONDICIJSKI IZLETI S. K. NOVINAR

Smučarski klub Novinar je pričel z rednimi sobotnimi izleti ze svoje člane, prijatelje smučanja in člane delovnih kolektivov bežigrajske občine.

Čas in kraj zbirališča za vsak izlet posebej bosta objavljena v dnevnem časopisju.

TEMELJNA TELESNOKULTURNA SKUPNOST

NESKLEPČNA SKUPŠČINA

Od 34 delegatov TOZD sta se je udeležila le dva

V torek 25. junija bi morala biti v sejni dvorani KS BORIS KIDRIČ v Vojkovi ulici redna skupščina Temeljne telesnokulturne skupnosti naše občine. Na dnevnem redu sta bila med drugim tudi program in finančni predračun naše občinske, kakor tudi mestne telesnokulturne skupnosti ter potrditve samoupravnega sporazuma o združevanju sredstev za kvalitetni šport na ravni mesta. Dnevni red je bil skrajša tak, da bi moral zanimati in pritegniti vsakogar, ki mu je telesna kultura pri srcu in pa tudi vse tiste, ki so sprejeli funkcijo delegata v tej interesni skupnosti!

In vendar ni bilo tako. Od 89 delegatov se je skupščine, ki je bila pravočasno sklicana (7 dni prej) in to na dan, ko ni bilo nobenega nogometnega prenosa v času, ko še ni letnih dopustov — udeležilo le 37! Medtem ko so bile osnovne organizacije za telesno kulturo domala polno zastopane, pa sta se od 34 delegatov TOZD skupščine udeležila le 2! Prav tako so bila šolska športna društva, katerih imamo na osnovnih in srednjih šolah 12, zastopana z dvema delegatoma iz ŠSD Dr. Vito Kraigher in ŠSD Franc Ravbar v Dola, torej iz tistih ŠSD, ki sta letos tudi v področnem tekmovanju dosegli prvo in drugo mesto! Ob tem pa moramo poudariti, da se je skupščine od 11 delegatov iz krajevnih skupnosti udeležilo kar 7! To kaže na nesporno dejstvo, da so občani še kako zainteresirani za usodo in razvoj telesne kulture v občini.

Skupščine TTKS torej zaradi takega odnosa nekaterih delegatov ni bilo. S tem je bila telesni kulturi napravljena velika in daljnosežna škoda, posebno zaradi tega, ker je pričakovati, da bodo TTKS po poletnem čakanju končno le dodeljena finančna sredstva, ki pa ne bodo mogla biti v celoti dodeljena tistim, ki jih potrebujejo za realizacijo svojih programov in celotnega programa za leto 1974.

Člani Izvršnega odbora TTKS so bili mnenja, da je treba takoj sklicati upravni odbor Obč. ZTK in vse predsednike osnovnih organizacij in komisij, da bi se skupno dogovorili za ukrepe, kako premagati nastalo situacijo. Ne moremo in ne smemo namreč dovoliti, da bi denar, ki so ga občani namenili za to dejavnost ostal neporabljen ob tem, ko telesnokulturni delavci še vedno prosjačijo na vse mogoče načine sredstva, da bi lahko realizirali vsaj glavne naloge svojih programov. Prav tako bo potrebno takoj rešiti zadevo s prispevkom za financiranje programov republiške in mestne TKS, ker bo sicer ogrožena realizacija programov teh skupnosti.

Seveda bo nujno s tem primerom nesklepčnosti skupščine TTKS seznaniti občinsko politično vodstvo in sindikalni svet, kajti taka abstinenca delegatov iz TOZD je vsekakor zaskrbljujoča in ne bi smela postati praksa.

J. P.

NAGRADA ZA DELO

Uspešni prijemi Judo kluba Bežigrad se bogato obrestujejo

Judo sezona se končuje in judoisti Bežigrada bodo imeli zaslužen počitek, saj so se v preteklih šestih mesecih udeležili kar dvajsetih tekmovanj v posameznem in ekipnem merilu. Poleg tega pa so trdo delali tudi v okviru kluba in vzgojili vrsto mladih judoistov, ki kažejo, da bo treba v prihodnosti resno računati na nje.

V posamesnem merilu so se posebno izkazali na dveh tekmovanjih — na pasovnem prvenstvu Slovenije in na tekmovanju v počastitev spomina narodnega heroja Stefana Kovača. Na prvem se je izkazal Turk, ki je zasedel 3. mesto v konkurenci oranžnih pasov. Na drugem pa so se izkazali Šindič s 3. mestom v polsrednji, Klisarić s 3. mestom v srednji in Polovšek s 1. mestom v polteški kategoriji. Ekipno pa so zasedli drugo mesto za favorizirano in številčno močnejšo ekipo Impola iz Slovenske Bistrice.

Sodelovali so tudi na dveh ligaških tekmovanjih. V oranžni ligi so zasedli 2. mesto, za ekipo Olimpije. V tej ligi so nastopali mladi tekmovalci, ki so jih vzgojili sami. To 2. mesto jim predstavlja resnično zadoščenje in nagrado za delo z mladino. Iz ekipe so najbolj izstopali Erklavec, Turk in Klisarić, ki so pokazali lepo tehniko in borbenost, vendar tudi drugi niso zaostajali z njimi. V II. republiški ligi pa so zasedli 1. mesto in se uvrstili v kvalifikacije za I. rep. ligo.

Vsi ti rezultati so jih uvrstili na 7. mesto med 40 klubi iz vse Slovenije v tekmovanju za slovenski pokal. Prehiteli so številne prvoligaše, med njimi tudi občinskega rivala Nagaoko, ki je zasedel 11. mesto. Dva mladinca, Klisarić in Polovšek, pa sta nastopila v slovenski mladinski reprezentanci.

Svojega dela niso omejili samo na strokovno področje. Zelo uspešno delujejo tudi na družbenopolitičnem področju. Ustanovili bodo aktiv komunistov. Dva njihova predstavnika, Mirko Šindič (st.) in Mirko Šindič (ml.) sta bila člana slovenske delegacije na zasedanju skupščine JZJ. Mirko Šindič (ml.) je bil tudi izvoljen v nadzorni odbor Judo zveze Jugoslavije.

L. P.

Ekipa Judo kluba Bežigrad, ki je zasedla prvo mesto v II. republiški ligi.

NA PRIPRAVAH REPREZENTANCE

Mlada visoka košarkarica Ježice Alenka Ogrin se je udeležila priprav pionirske državne reprezentance v Beogradu. Zanimivo je, da so bile na te priprave vabljene le igralke letnika 1960 in mlajše, ki so visoke več kot 180 cm.

Nedvomno je to veliko priznanje za žensko košarko na Ježici in spodbuda za nadaljnje delo.

Omeniti velja, da je to prva košarkarica iz bežigrajskega kluba, ki se je udeležila priprav državne reprezentance.

JUDOISTI BODO VADILI TUDI POLETI

Judo klub Bežigrad obvešča vse zainteresirane, da bodo treningi tudi med poletnimi počitnicami, in sicer: v ponedeljek od 20. do 22. ure, v sredo od 19. do 22. ure in v soboto od 15. do 18. ure v telovadnici PTT izobraževalnega centra, Celjska 16.

Poleg starih članov vabijo vse, ki se zanimajo za to športno panogo, posebno pa še mladince in pionirje.

PLAVALNI TEČAJI PRI ŠTERNU

Komisija za šport in rekreacijo pri Obč. zvezi za telesno kulturo in Občinski sindikalni svet organizirata plavalne tečaje za starejše neplavalce v bazenih pri »Šternu«. Tečaje bo vodil Andrej ŽNIDARŠIČ; pričnejo se 24. VI. 1974.

Tečaj traja 14 dn. (10 plavalnih dni) od 18.00—20.00 ure. Vsi udeleženci tečaja plačajo le vstopnino na kopališče.

Prijave oddajte na blagajni kopališča, vsak petek od 9. do 12. ure.

ODBOJKARJI NA VRHU

Odbojkarji Save s Črnuč so v sezoni 1973/74 osvojili prvo mesto v I. republiški ligi. Po enoletnem nastopanju v II. zvezni ligi v sezoni 1972/73 je to vsekakor največji dosežek črnuških igralcev, ki so ga dosegli prav ob 20-letnici odbojke na Črnučah.

V republiški ligi so izgubili le tri tekme: z Bledom in Jesenicami v gosteh in z Jesenicami doma. Z gorenjskima ekipama so imeli na koncu enako število točk, vendar je bila odločilna boljša razlika v nizih. Uspeh je toliko večji, saj sta najboljša črnuška igralca Pavle Rotar in Bojan Lakner preteklo sezono nastopala v moštvu Kamnika. Za Črnuče so igrali: Mato Kumer, Marjan Kumer, Primož Kaiser, Marjan Breščak, Bojan Lampe, Ilija Jakšlč, Jože Pečnik, Janez Škofic, Dušan Pohar in Matjaž Japelj.

Trener in tehnični vodja inž. Miro Meserko je povedal, da imajo največ težav z vadbenimi prostori. Trenirajo in igrajo v Dolu pri Ljubljani, na treninge se torej vozijo kar 15 kilometrov daleč. To je tudi največja ovira, da ne morejo delati z naraščajem tako, kot bi želeli.

Z naslovom republiškega prvaka so se Črnučani uvrstili v zvezno ligo. Zelo verjetno pa v prihodnji sezoni ne bo več II. zvezne lige; inž. Meserko je poudaril, da bi v zvezni konkurenci nastopili le, če bodo imeli zagotovljene finančne pogoje in če bo klub organizacijsko močnejši. Skoraj zanesljivo pa bodo najboljše slovenske ekipe jeseni tekmovale v enotni republiški ligi, kjer bo nastopalo kar pet lanskih zveznih ligašev, to pa pomeni, da bo konkurenca zelo izenačena.

ATLETINJE OSVOJILE POKAL

Mlada ekipa atletinj A. K. OLIMPIJE, je pod vodstvom trenerjev KOKOVNIKOVE, dr. TURKA in PERTOTA, dosegla v letošnji tekmovalni sezoni že vrsto odličnih rezultatov.

Vsekakor je najbolj laskavo priznanje mlademu kolektivu osvojitev dragocene trofeje atletskega pokala Jugoslavije za mladinke 10. VI. 1974 v Zagrebu. Mladinke A. K. OLIMPIJE so v letošnji sezoni tudi premočno zmagale v tekmovanju za atletski pokal Slovenije za mladinke s kar sto točkami naskoka pred drugouvrščeno ekipo celjskega KLADIVARJA. Ista ekipa mladink pa je osvojila tudi republiški pokal pri članicah.

S ponosom lahko trdimo, da imamo letos za Bežigradom daleč najboljšo žensko atletsko ekipo v Sloveniji in eno najmočnejših v Jugoslaviji. Uspeh je še večji, če pomislimo, da ekipa tekmuje v letošnji sezoni oslabljena, brez državne rekorderke in trikratne lanskoletne državne prvakinje Brigite HORVAT, ki je bila prav v teh dneh operirana zaradi poškodbe kolena v lanski sezoni.

Najboljše mlade atletinje, zaslužne za uspeh ekipe, so vsekakor Mojca MIHELČIČ (1960) višina in ovire; Marija POTOČAR (1957) daljina in ovire; Zdenka POTNIK (1958) ovire; Helena RAZDEVŠEK (1959) sprint; Saša ILCENKO (1959) kopje, disk; Mira ŠKARJAK (1957) srednje proge; Tatjana DJORDJEVIČ (1958) 400 m; Nataša SELIŠKAR (1960) sprint, višina.

Seveda so tudi vse ostale tekmovalke zaslužne za uspeh ekipe, ki pod vodstvom izkušenih in prizadevnih trenerjev prodira tako ekipno, kot s kvalitetnimi posameznicami v sam vrh jugoslovanske ženske atletike.

E. KOMEL

DOLANI SPET NAJBOLJŠI

S svečanostjo na Magistratu, ki je bila 13. junija, je bilo zaključeno tekmovanje za najboljše šolsko športno društvo v Ljubljani. ŠSD FRANC RAVBAR z osnovne šole Dol pri Ljubljani je že tretjič zaporedoma postalo zmagovalec tega tekmovanja in osvojilo lep pokal Mestnega centra ŠSD in denarno nagrado. Največ zaslug za uspeh tega vzornega športnega kolektiva ima vsekakor mentor ŠSD prof. Jože PETERKA s skupino mladih vaditeljev, ki vodijo posamezne sekcije v društvu.

Samo dve točki manj je zbralo ŠSD OŠ dr. Vita KRAIGHERJA, kar je tudi velik uspeh še enega športnega društva z območja naše občine.

UVRSTITEV ŠSD V ŠOL. LETU 1973/74:

1. ŠSD FRANC RAVBAR — DOL 106,5 točke, 2. ŠSD DR. VITA KRAIGHERJA 104, 3. ŠSD BICEVJE 96, 4. ŠSD MIRAN JARC 95,5, 7. ŠSD BORIS KIDRIČ 86, 9. ŠSD FRANCE BEVK 83,5, 12. ŠSD MAKS PEČAR 72 točk.

Občinska zveza za telesno kulturo Ljubljana — Bežigrad je organizirala 14. junija sprejem za najboljše ekipe ŠSD na območju občine Bežigrad v Klubu poslancev. Svečanosti so prisostvovali predstavniki šol, profesorji telesne vzgoje, najboljši športniki-učenci iz posameznih šol in predstavniki TTKS in OBZTK Ljubljana-Bežigrad.

OBZTK je pripravila 25 ličnih pokalov za zmagovalne ekipe v posameznih športnih panogah, ki jih je razdelil predsednik OBZTK Miro MESERKO.

Za najboljše ŠSD v občini Bežigrad je bilo proglašeno ŠSD FRANC RAVBAR iz Dola.

E. KOMEL