Št. 42 (1021) Leto XX
NOVO MESTO, četrtek, 16. oktobra 1969

DOLENJSKI LIST

Delegacija k tovarišu Kavčiču

10. oktobra so v Kočevju razpravljali predstavniki občinske skupščine in delovnih organizacij o zahtevi železnice, naj občina Kočevje prispeva za kritje izgub na kočevski progi za lani in letos okoli milijon dinarjev. Na sestanku so ugotovili, da v občini denarja ne morejo zbrati. Izvolili so delegacijo, ki bo ta teden obiskala predsednika IS Slovenije Staneta Kavčiča in se z njim dogovarjala o pokritju izgube, o preusmeritvi Rudnika in nekaterih drugih zadevah. V delegaciji so republiška poslanca Drago Benčina in Franc Korele, predsednik občinske skjpščine Miro Hegler in direktor ZKGP Miran Smola.

Novomeščan Mirko Jakše veleposlanik v Siriji

Med našimi ožjimi rojaki, ki so v povojnih letih dalj časa aktivno delali v jugoslovanski diplomatski službi, je tudi tovariš Mirko Jakše, doslej pomočnik generalnega direktorja tovarne zdravil KRKA v Novem mestu. Konec septembra je bil tovariš Jakše z ukazom predsednika republike Josipa Broza-Tita imenovan za novega izrednega in pooblaščenega veleposlanika SFRJ v Siriji.

Mirko Jakše, ki je bil zadnja leta hkrati tudi direktor predstavništva tovarne zdravil KRKA v Ljubljani, se je rodil 25. 6. 1917. Ko se je vrnil iz NOV oziroma JLA, je 1946 diplomiral na pravni fakulteti v Ljubljani. Med drugim je bil po vojni tudi pomočnik trgovinskega poslanika in trgovinski poslanik jugoslovanskega veleposlaništva v Belgiji, zatem prvi sekretar veleposlaništva SFRJ v Etiopiji in svetnik našega veleposlaništva v Franciji.

Mirko Jakše je bil dalj časa predsednik sveta za gospodarske stike s tujino pri zvezni zbornici, je pa tudi član komiteja za zunanjetrgovinsko dejavnost pri izvršnem svetu SRS. Bil je aktiven sodelavec različnih drugih organov, vrsto zadnjih let pa se je angažiral predvsem pri organizacijskem delu čedalje hitreje rastoče tovarne zdravil v Novem mestu.

Že 1941 je Mirko Jakše začel sodelovati z NOB; v začetku 1942 so ga Italijani aretirali, po nekaj mesecih zapora pa izpustili. V NOV je stopil septembra 1943, član ZK pa je od 1947.

Ko sprejema novo odgovorno dolžnost, tovarišu Jakšetu prisrčno čestitamo številni znanci, prijatelji in sodelavci ter mu želimo kar največ uspehov in zadovoljstva.

Za zasebnike lepa jabolka po 30 par

Belokranjski kmetje ne morejo verjeti, da so v mestih ljudje tako neumni, da plačujejo jabolka po 1.50 dinarjev, ko bi jih lahko v sleherni belokranjski vasi dobili veliko ceneje. Letos se kmetje na nov način spuščajo v prodajo sadja. Kupce vabijo na svoje drevje, kjer si lahko naberejo jabolka po 30 par kilogram, ponekod pa že obrana jabolka najboljših sort čakajo kupcev. Kmet Jože Šuklje iz Trnovca ima v svoji kleti nad 7.000 kg obranih jabolk sorte carjevič, jonatan in kosmač. Zelo lepa, obrana jabolka prodaja po 60 do 80 par.

DOBER START, DOBRO VSE... Takole so prvič startali dolenjski dirkači in tako je startala prva slovenska avtomobilska dirka: USPEŠNO (Foto: S. Dokl)

Slovenski rudarji se čutijo zapostavljene

V torek so se v Črnomlju sešli predstavniki vseh slovenskih rudnikov in razpravljali o beneficirani delovni dobi v rudarstvu. Okoli 40 navzočih je bilo mnenja, da je rudarski poklic sicer v družbi načelno priznan kot nosilec najtežjega dela, medtem pa novi predpisi o beneficiranem delovnem stažu tega ne upoštevajo. Poudarjali so, da so nekatere točke novih predpisov za rudarje nesprejemljive, zlasti ne za nekatere rudarske poklice. Na posvetu so izvolili komisijo, ki bo v imenu vseh slovenskih rudnikov pripravila predlog zahtevanih zakonskih sprememb in se bo potegovala za njih uveljavitev.

inles ribnica
VRATA OKNA POLKNA NA KREDIT

Železničarji o prevoznih tarifah

V ponedeljek, 13. oktobra, je bilo v Šmarjeških Toplicah zasedanje delavskega sveta Združenega železniškega transportnega podjetja Ljubljana, na katerem so sodelovali tudi predstavniki občin in poslanci iz Dolenjske. Razpravljali so o predlogu za spremembe tarif o prevozu blaga po železnici.

ŽIVAHEN AVTOMOBILSKI VIKEND POD VAHTO

Aleš: s 100 kilometri na uro na Gorjance!

Prva cestnohitrostna avtomobilska dirka za »NAGRADO GORJANCEV 69«, ki so jo pripravili v nedeljo člani AMD Novo mesto pod pokroviteljstvom Industrije motornih vozil, je presegla vsa pričakovanja. V lepem jesenskem sončnem dnevu se je pod Gorjanci zbralo nekaj več kot 80 tekmovalcev iz **Ljubljane, Velenja, Zagreba, Krškega, Kopra, Novega mesta, Črnomlja, Kamnika, Gorice, Nove Gorice, Beograda, Maribora in Splita.** Skratka, tam se je pomerila vsa slovenska elita in precej odličnih tekmovalcev iz Hrvatske ter presenečenje dirke — dolenjski avtomobilisti.

Ob progi se je zbralo blizu 10.000 gledalcev. Vsi ti so po končanih dirkah zadovoljni zapuščali prizorišče prvega športnega vikenda v Gorjancih. Organizatorji dirke so doživeli več presenečenj: odlično udeležbo tekmovalcev (66), velik obisk gledalcev in potek tekmovanja brez večjih nesreč.

Gorjanska proga je uspešno prestala izpit. **Aleš Pušnik**, najhitrejši vozač, je prevozil progo v 4 minutah, 3 sekundah in 4 desetinkah s povprečno hitrostjo 100,570 kilometra na uro, kar je za znane gorjanske serpentine več kot dovolj.

Posebno poglavje na tej prireditvi so bili dolenjski tekmovalci, ki so se uspešno kosali z mnogo bolj izkušenimi jugoslovanskimi vozači. Večina obiskovalcev je pričakovala, da bodo Dolenjci osvojili zadnja mesta, vendar so se hudo zmotili: naši vozači so bili enakovredni vsem ostalim in so mnoga znana imena pustili za sabo.

Posebno presenečenje je pripravil Novomeščan **Tone Kump**, ki je osvojil prvo mesto v drzni in zelo lepi vožnji. Njegovemu zgledu so sledili tudi ostali. Tako je **Božo Zupan** s svojim fičkom v zahtevni konkurenci 21 tekmovalcev pristal na odličnem tretjem mestu. Enako mesto je zasedel Novomeščan **Marjan Hrastar** v kategoriji avtomobilov do 1300 ccm. Pohvalimo lahko tudi vse ostale dolenjske tekmovalce, posebno **Draga Badovinca**, ki je znal dobro izkoristiti prednost domačega terena, **Draga Rebernika, Jožeta Rudmana, Martina Bajuka, Janeza Doljaka** in druge.

Žal nam je za Viničana **Kazimira Maliča**, ki je v prvi vožnji bil odličen (tretji), vendar je zaradi okvare na avtomobilu moral v drugi vožnji odstopiti.

Od Dolenjcev nismo pričakovali tega, kar so nam pripravili. Zadovoljni smo, da so se tako dobro odrezali; veseli nas, da so vsi srečno »pristali« ter jih bomo lahko tudi drugo leto srečali na tej izredno zanimivi in lepi progi v Gorjancih.

Na slavnostni prireditvi na Otočcu se je predsednik organizacijskega komiteja dirke **Jurij Levičnik** zahvalil tekmovalcem za sodelovanje, podelil najboljšim priznanja

(Nadaljevanje na 10. str.)

NAGRADA GORJANCEV 69

12. oktobra 1969, ob 14. uri; vreme sončno, gledalcev 10.000. Dolžina proge 6800 m, višinska razlika 305 metrov.

10 najhitrejših v kategoriji A (serijski avtomobili) — dve vožnji:

1. **Janko Slokar**, N. Gorica (austin cooper S) 8:23,3
2. **Ladislav Mučnjak**, Zagreb (BMW 2002) 8:36,1
3. **Igor Cotti**, Gorica (lancia fulvia) 8:37,1
4. **Brane Strohsack**, Ljubljana (BMW 2002) 8:39,4
5. **Tone Kump**, N. mesto (fiat sport speciale) 8:51,3
6. **Mišo Virag**, Zagreb (austin cooper 1000) 8:51,4
7. **Marjan Hrastar**, Novo mesto (BMW 1600) 8:51,4
8. **Jure Rudman**, Črnomelj (BMW 2002) 8:52,3
9. **R. Milivojević**, Beograd (austin cooper S) 8:53,4
10. **Niko Javornik**, Ljubljana (MG B) 8:53,4

V kategoriji B (poboljšani avtomobili) je bilo vsega skupaj 10 tekmovalcev — v manj kot 9 minutah sta progo dvakrat prevozila le dva:

1. **Mladen Gluhak**, Zagreb (renault gordini) 8:08,2
2. **Aleš Pušnik**, Maribor (renault gordini) 8:12,1

Absolutni rekord proge v eni vožnji je postavil Aleš Pušnik s časom 4 minute, tri sekunde in štiri desetinke.

VREME

OD 16. DO 26. OKT.

Nekako od 16. do 23. oktobra bo prevladovalo deževno vreme, nato izboljšanje. Dr. V. M.

rašica
100% pure Lambswool spun in Scotland
golf
dandy vel.
dandy vas čaka na strani 20!

tedenski mozaik

Član panamske vojaške vlade in poveljnik nacionalne garde general Omar Terrijos je povedal, da so v Panami preprečili skupno že 365 poskusov državnega udara. Vojaška vlada je na oblasti leto dni. »Takih poskusov se lotevajo ljudje,« je modro dodal general, »ki se še niso sprijaznili z dejstvom, da je zdaj v Panami na oblasti ljudstvo.« ... Konservativni katoliški duhovniki iz osmih evropskih držav so v bližini Vatikana delili letake, v katerih so pozivali Rimljane, naj preprečijo napovedano demonstracijo »puntarskih« duhovnikov na Trgu sv. Petra. Na letakih je pisalo, da je to »neodpustna žalitev papeža«. »Puntarji« so mnenja, da ima papež preveliko oblast. ... V Indiji se ne lomijo kopja samo zaradi svetih krav ali lasu iz prerokove brade. Prav zdaj divja v Indiji hud boj zaradi — poljubovanja na filmskem platnu. Doslej je bilo poljubovanje na platnu strogo prepovedano in cenzura je pridno rezala tuje filme. Zdaj je vladna komisija vendarle dovolila poljube in gola telesa, če je to za dogajanje »logično, pomenljivo in potrebno«. ... Voditelj nove libijske vojaške vlade je izjavil: »Če natančno proučimo socializem, vidimo, da je to v bistvu koran.« Potemtakem je socializem star kot Mohamed, dasiravno je šef nove libijske vlade še zelo mlad — star je 27 let. ... Po ZDA pripravljajo velike demonstracije proti vojni v Vietnamu. Posebno študenti so delavni. Med njimi je tudi Laird mlajši, sin Melvina Lairda, ki je obrambni minister v Nixonovi vladi. Laird mlajši je vesel, da »oče nima nič proti temu«. Ni pa povedal, ali oče nima nič proti temu, da bo demonstriral ali da oče nima nič proti demonstracijam. ...

Dogovarjanje o delitvi

V republiški skupščini so sprejeli predlog, naj bi izdali zakon o usmerjanju delitve dohodka in osebnih dohodkov

Skraja se je predlog imenoval »Zakon o progresivnem davku na presežne osebne dohodke«. Toda že iz samega predloga za izdajo zakona, še bolj pa iz obrazložitve Rina Simonetija, ki je zagovarjal predlog izvršnega sveta na sejah skupščinskih zborov, je razvidno, da sam davek ni bistvena zadeva, ki bi jo bilo treba urediti. Poglavitno je družbeno dogovarjanje o delitvi in njeno usmerjanje. Tako sta republiški in gospodarski zbor naposled tudi sklenila, naj bi se zakon imenoval »Zakon o usmerjanju delitve dohodka in osebnih dohodkov?

■ Že v zveznem zakonu o ugotavljanju in delitvi dohodka je rečeno, da je treba to področje urediti z družbenimi dogovori. **Kaj pa so družbeni dogovori, kakšni naj bodo, glede česa naj se dogovarjajo, vse to pa so vprašanja, na katera v dosedanji zakonodaji ni podrobnejšega odgovora. Zato so se poslanci zavzeli, naj bi v republiškem zakonu prav to uredili.**

Sindikati predlagajo, naj bi se z družbenim dogovorom sporazumeli za minimalne osebne dohodke, ki bi pokrivali minimalne stroške za reprodukcijo živega dela. Ti bi bili lahko določeni tudi za posamezne kvalifikacije, s čimer bi spodbujali izboljšanje kvalifikacijske strukture zaposlenih. Biti pa bi morali za vse enaki, se pravi ne glede na to, za katero panogo gre. Gospodarska zbornica pa se zavzema za opredelitev tako imenovanih kalkulativnih osebnih dohodkov, ki bi bili različni po kvalifikacijah. V bistvu se predloga ujemata, vprašanje je le višina takih »kalkulativnih« osebnih dohodkov.

Za oba predloga pa je treba reči, da to ne bi bili morda kakšni državno zajamčeni osebni dohodki, ker jih mora vsaka delovna organizacija pač sama ustvariti. To so le startne osnove, na podlagi katerih bi gradili sisteme notranje delitve dohodka v delovnih organizacijah. Velika prednost tega bi bila tudi v tem, da bi se meja, ki določa, kdaj je določeno podjetje rentabilno, pomaknila navzgor. Dohodek podjetja bi moral biti najmanj tolikšen, da pokrije ne le poslovne stroške in amortizacijo, pač pa tudi te minimalne ali kalkulativne osebne dohodke.

Razen tega pa mora doseči še »dobiček«, ki bi moral biti vsaj tolikšen, kolikor znaše normalna obrestna mera. Če tega ne doseže, je znak, da podjetje slabo posluje, da je treba hitro ukrepati, navsezadnje tudi s prisilno upravo. Torej dosti prej, preden podjetje zagazi v izgubo.

■ **Davek na presežne osebne dohodke pa bi bil potemtakem le sankcija za tiste, ki dogovorjenega sporazuma ne bi upoštevali in bi izplačevali višje osebne dohodke od dogovorjenih. Po mnenju poslancev bi morala biti lestvica obdavčenja močno progresivna.**

To je na kratko bistvena vsebina zakona, ki naj bi ga pripravili. To je naloženo izvršnemu svetu, ki naj pripravi osnutek v sodelovanju s sindikati in gospodarsko zbornico, upošteva pa mnenja, izrečena v razpravi v skupščini.

V. J.

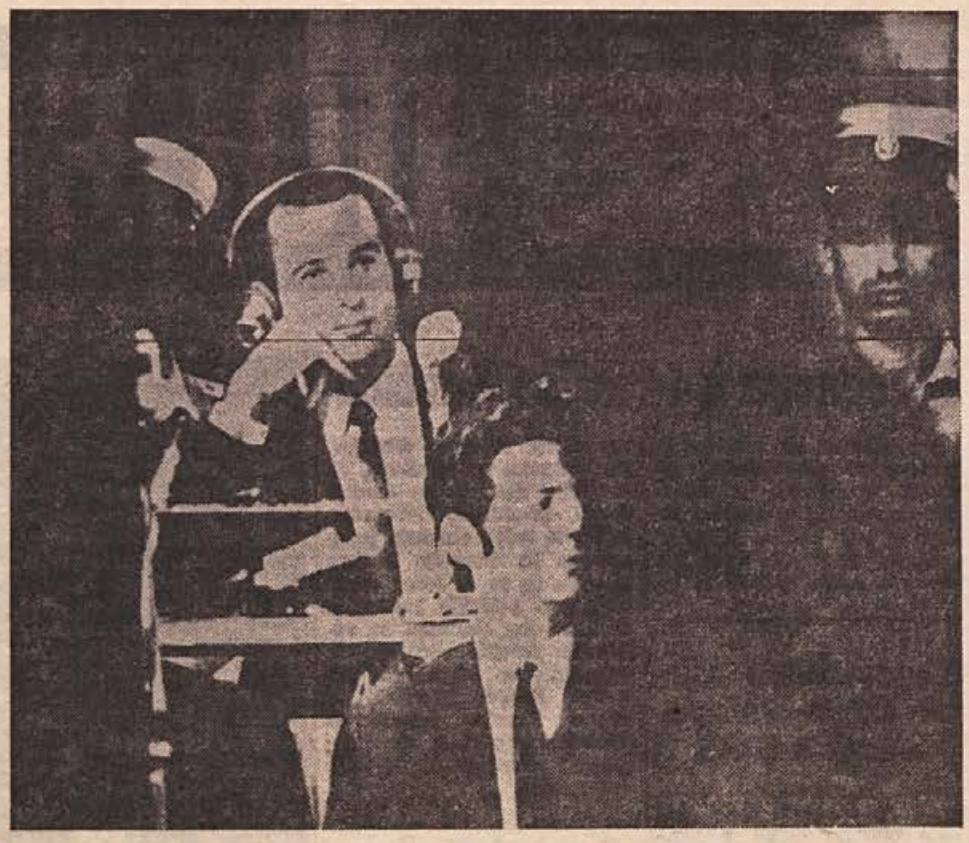

POŽIGALEC V STEKLENI KLETKI — Požigalec mošeje Al Aksa v Jeruzalemu, ki sedi v kletki iz neprobojnega stekla v sodni dvorani v Jeruzalemu, zamišljeno posluša potek obravnave. Slika je bila posneta sredi množice stražarjev, ki obkrožajo stekleno kletko. Telefoto: UPI

TELEGRAMI

NEW YORK — Italijanski zunanji minister Aldo Moro je priporočil v OZN vladam v Evropi in na drugih celinah, naj preidejo na nov in človečnejši sistem mednarodnih odnosov. Za zgled je postavil odnose med Italijo, Jugoslavijo in Avstrijo

PRAGA — Vlada ČSSR je z izrednimi ukrepi, ki so začeli veljati takoj, omejila potovanja svojih državljanov na Zahod, a tudi potovanja tujcev v ČSSR.

HONG KONG — Severnovietnamska časopisna agencija je zanikala poročila, češ da sta Hanoi in Washington navezala tajne stike.

MOSKVA — V Sovjetski zvezi so izstrelili zaporedoma tri vesoljske ladje v tir okrog Zemlje. Skupno obkroža Zemljo sedem astronavtov. Domnevajo, da bodo te ladje poskušale zgraditi vesoljsko postajo.

NEW DELHI — Predsednik romunskega državnega sveta Nicolae Ceausescu je z ženo prispel na petdnevni uradni obisk v Indijo.

tedenski notranjepolitični pregled - tedenski notranjepolitični pregled

■ **TITO OB 50-LETNICI SKOJ** — V Zagrebu, kjer je bil pred pol stoletja v Primorski ulici ustanovljen SKOJ, je bilo v petek zborovanje ob sklepni slovesnosti v počastitev 50-letnice KPJ, SKOJ in revolucionarnih sindikatov. Zborovanja na Trgu revolucije se je udeležilo kakih 300.000 ljudi. Govoril je predsednik republike Tito, ki je uvodoma orisal junaško, revolucionarno zgodovino SKOJ. Nato je govoril o sedanjih problemih mladine in dejal, da se nam je z odločno akcijo posrečilo v glavnem premagati odpore in zaprtost nekaterih delovnih organizacij nasproti mladim strokovnjakom. Zdaj pa imamo obratne primere. Nemalo podjetij išče mlade strokovnjake, ki pa nočejo iz večjih mest. Predsednik Tito je nato govoril o tem, da je mladina v srednjih, višjih in visokih šolah že dolgo v laseh s preživelim sistemom izobraževanja. Še vedno je mladina v razmeroma pasivnem položaju v učnovzgojnem procesu in odrinjena od samoupravnega odločanja. Šole za delavske poklice ne zagotavljajo dovolj strokovnosti, srednje in višje šole pa niso enako dostopne vsem slojem mladine.

Predsednik Tito je nato dejal, da po reformi proizvodnja narašča po svojem obsegu kot tudi po kvaliteti. Nismo pa še dosegli tega, da bi neposredni proizvajalci dovolj samostojno razpolagali s presežkom svojega dela.

To bo ena izmed poglavitnih nalog, ki si jih bomo zastavili v naslednjem petletnem planu.

■ **CK ZKS O IDEJNOPOLITIČNEM POLOŽAJU V SLOVENIJI** — Centralni komite ZK Slovenije je v ponedeljek nadaljeval sejo, ki se je začela v četrtek. V razpravi o idejnopolitičnih in družbenoekonomskih problemih v Sloveniji je med 17 govorniki sodeloval tudi Edvard Kardelj. Med drugim je zlasti poudaril dve plati reforme: gospodarsko in družbeno. Gospodarska reforma ni kakšna naša posebnost. Gre za večjo ekonomičnost in produktivnost. Druga plat reforme, družbena, pa pomeni dati delavskemu razredu v roke orožje, da se bo uveljavil. To je samoupravljanje. To sta dve plati istega procesa in vsako ločevanje nujno povzroči deformacijo programa reforme. Ko je Kardelj govoril o nekaterih pojmovanjih delavskega razreda, je poudaril, da mora ZK imeti pred očmi, kdo je nosilec

Proizvajalci naj samostojno odločajo o preseženem delu

zgodovinskega napredka. ZK pa mora biti hkrati sposobna misliti v imenu celote in dlje od povprečja delavskega razreda.

CK je sklenil, da bo komisija za sklepe razposlala osnutek stališč, ki naj bi usmerili akcijo komunistov, članov CK, da bodo o njih sklepali na seji 20. oktobra. Sprejeli so tudi sklepe o aktualnih vprašanjih preobrazbe ZK v Sloveniji in idejnopolitičnem usposabljanju komunistov ter sklepe o informiranju in komuniciranju v ZKS. Četrtkova in ponedeljska seja, kakor tudi seja CK, ki bo 20. t. m., pomenijo pripravo na republiško konferenco ZKS, ki bo obravnavala idejnopolitični in ekonomski položaj v Sloveniji.

■ **KAKO PRITI DO SREDSTEV ZA ZDRAVSTVO?** Po dosedanjih predlogih prihodnje leto ne bi povečali stopnje rednih prispevkov za zdravstveno zavarovanje. Nekaj več sredstev naj bi se nateklo le od normalne rasti osebnih dohodkov in povečanja števila zaposlenih. Pač pa naj bi spremenili dva elementa v financiranju zdravstva, ki zadevata neposredno zavarovanje. Povečali naj bi doplačila zavarovancev za zdravstvene storitve, po predlogu republiškega izvršnega sveta pa naj tudi ne bi avtomatično večali izplačevanja nadomestil za bolniške izostanke na osnovi porasta življenjskih stroškov. Iz socialnih razlogov naj bi uvedli pri izplačilih teh nadomestil take razlike, da ne bi bili prizadeti delavci z nizkimi osebnimi dohodki, pač pa bolj tisti, ki imajo visoke zaslužke.

■ **OBETAJO SE VEČJE INVALIDNINE** — Zvezni svet za zdravstvo in socialno politiko je sklenil predlagati zveznemu izvršnemu svetu spremembo zakona o vojaških vojnih invalidih. Po teh spremembah naj bi se osebne invalidnine prihodnje leto povečale za 23 odstotkov, družinske invalidnine pa naj bi se potečale od sedanjih 12 na 100 din mesečno.

■ **ZA ŠOLE 1090 MILIJONOV DIN** — Skupščina republiške izobraževalne skupnosti je sklenila zahtevati od slovenske skupščine 1090 milijonov din za potrebe vzgoje in izobraževanja v Sloveniji v letu 1970.

■ **DENARNO KAZNOVANJE DELAVCEV NEZAKONITO** — Ustavno sodišče Jugoslavije je ukinilo pravilnik o delitvi osebnih dohodkov v industriji montažnih poslopij »Besko« v Vlasotincih, ker je vseboval določila o denarnem kaznovanju članov kolektiva. Takšno kaznovanje je namreč nezakonito.

■ **»SODOBNA ELEKTRONIKA«** — Prejšnji torek so na Gospodarskem razstavišču v Ljubljani odprli šestnajsto razstavo »Sodobna elektronika 69«. Na njej razstavlja 258 razstavljavcev iz 18 evropskih, azijskih in ameriških držav.

tedenski zunanjepolitični pregled

Peking voljan?

Prejšnji teden je Peking uradno sporočil, da je kitajska vlada pripravljena začeti z Moskvo pogajanja o mejnih vprašanjih. Doslej ni bilo iz Moskve uradnega odgovora, pač pa sta v zadnjih tednih tako Moskva kakor Peking večkrat povedala, da sta naklonjena prijateljski poravnavi spora, ki je letos že povzročil nekaj spopadov na Daljnjem vzhodu — otok Damanski — in na meji med Sinkiangom in Kazahstanom. Ugibanja o »novi smeri« v odnosih med velikanoma so se povečala po »bliskovitem obisku« sovjetskega premiera Kosigina v Pekingu 11. septembra letos.

Septembra so se razširile govorice, da je Mao Ce Tung, ki se nekaj mesecev ni pojavil, hudo bolan. Slišati je bilo celo poročila, da je na smrtni postelji. Ob dvajsetletnici nove kitajske države pa se je na tribuni v Pekingu prikazal tudi sam Mao Ce Tung, zdrav in nasmehljan in celo »nekoliko porjavel od sonca«, kakor je zapisal neki dopisnik.

Rusi so sicer zanikali, da bi bili oni širili govorice o bolezni Mao Ce Tunga, toda zanimivo je, da so o tej bolezni začeli najprej pisati moskovski dopisniki tujih listov. To je bila očitno samo ena epizoda v propagandni vojni med Moskvo in Pekingom. Toda glavno vprašanje, ki si ga zdaj zastavljajo politični opazovalci, a tudi vojaški strokovnjaki, se glasi: ali obstaja resnična možnost ali vsaj verjetnost da Sovjetska zveza namerava z bliskovitim udarcem »poučiti« Kitajce in jim uničiti atomsko središče v Lop Noru v Sinkiangu? Baje je ameriška obveščevalna služba predložila predsedniku Nixonu in Pentagonu poročila, ki izzvenijo v tem smislu. Slišati je domneve, da se skupina »jastrebov« v Kremlju ogreva za »trdo lekcijo« Pekingu.

Iz tega nekateri sklepajo na sedanjo pripravljenost Kitajske, da se začne pogajati o mejah. Trdijo, da so se Kitajci »ustrašili« in da so zato postali »mehkejši«. V resnici pa je Peking v svojih petih točkah postavil iste pogoje za pogajanja kakor prej.

Bolj verjetno je, da sta tako Moskva kakor Peking spoznala, da jim obmejni spor ne prinaša tistih koristi, ki sta jih pričakovala. Ne v notranji politiki ne v svetu. To pa ne pomeni, da so izginila nasprotja med supersilama. Sedanje kratko obdobje zatišja se lahko vsak hip sprevrže v vihar ali nadaljnja pogajanja. V interesu vseh je, da bi se to zatišje sprevrglo v pogajanja.

Na Severnem Irskem je britanska vojska prvič uporabila strelno orožje proti fanatičnim protestantskim demonstrantom, ki so hoteli v Belfastu vdreti v katoliško četrt. Britanski vojaki so morali streljati, ko tudi solzivec ni več zalegel in ko so iz množice streljali na vojake in jih nekaj ranili.

Potem je bilo videti prizore, ki smo jih bili navajeni gledati na posnetkih iz Adena, Britanske Gvajane, Cipra in od drugod. Vojaki so ustavljali prebivalce, jih z dvignjenimi rokami postavljali ob zidove in jih preiskovali, ali imajo orožje. Toda to pot je britanska vojska opravljala to nalogo na ozemlju Združenega kraljestva.

Položaj nekoliko spominja na alžirsko tragedijo. V Alžiriji so potomci francoskih naseljencev naposled dvignili orožje proti lastni francoski armadi. V Severni Irski pa so zdaj — kakor je videti — potomci protestantskih angleških in škotskih naseljencev dvignili orožje proti britanski vojski, ki baje zdaj »prodaja deželo papežu«.

Nekoliko nenavadno je, da smo leta 1970 priča v bistvu kolonialnemu položaju na severu Evrope. Ta kolonialni položaj je v resnici tam že ves čas, le da širša javnost zanj ni vedela. Celo marsikdo v Britaniji ni vedel zanj. zdaj vsaj vsi vedo zanj, toda še daleč je dan, ko bodo lahko protestanti in katoličani v slogi zaživeli drug ob drugem kot — enakopravni državljani.

DOLENJSKI LIST * TEDNIK * VESTNIK: vsak četrtek 60.000 izvodov!

Z OSME SEJE CK ZVEZE KOMUNISTOV SLOVENIJE

Družbena reforma - sedanji in dolgoročni interes naših ljudi

Sprejeti so sklepi o vprašanjih preobrazbe ZKS, o idejno političnem usposabljanju komunistov ter o informiranju in komuniciranju v ZKS – Živahne in plodne razprave na dvodnevni seji

Četrtkova in ponedeljkova 8. seja CK Zveze komunistov Slovenije, na kateri je o »Aktualnih idejno-političnih in družbeno-ekonomskih problemih« govoril predsednik CK ZKS Franc Popit, je potrdila, da je večina naših delovnih ljudi doumela družbeno reformo kot nujno razvojno obdobje. Poročevalec in govorniki v razpravi so potrdili, da so vprašanja »cestne kampanje« stopila v ozadje, ko je sekretariat CK ZKS pripravil razprave o odprtih problemih naše stvarnosti. Izstopili so osrednji stebri: samoupravnost, gospodarski razvoj, idejna vsebina in uspešnost dela ZKS. Skupna je bila tudi ocena seje, da mora ZK določati in usmerjati taktiko kot strategijo boja, kar reforma nedvomno je. Prav tako velja podčrtati točnost ocene, da je večina v naši družbi mnenja, da moramo zagotoviti, da bo naš nadaljnji razvoj uspešen in da je treba odprte naloge hitreje ter učinkovito reševati.

Predsednik CK ZKS Franc Popit je v uvodnem poročilu med drugim poudaril, da je revolucionarna vloga komunistov v tem, da prispevajo k organiziranosti boja in da vplivajo na zavest množic. Opisal je, kako lahko strnemo vprašanja, ki so stopila po »cestni akciji« v ospredje zanimanja delovnih ljudi v Sloveniji, v tri osnovne skupine:

— v probleme delovanja in razvijanja naše samoupravne družbe,

— v probleme nadaljnjega ekonomskega razvoja, in

— v probleme idejne vsebine in uspešnosti komunistov ter ZKS.

Te tri skupine glavnih vprašanj so bile hkrati tudi temeljna vsebina dvodnevne seje CK ZKS. Predsednik Popit jo je razdelil na več poglavij: obdelal in utemeljil je

nekatere ekonomske vidike položaja Slovenije v Jugoslaviji,

- **aktualne probleme samoupravnih odnosov v naši družbi,**
- **idejno podobo in družbeno vlogo Zveze komunistov ter**
- **nekatera konkretna družbeno ekonomska vprašanja.**

Ker sta DELO in KOMUNIST v celoti objavila referat predsednika Popita, se omejujemo zaradi pomanjkanja prostora tu predvsem na zgoščen zapis tega, kaj je treba šteti v sedanjem položaju za najbistvenejše in kam moramo usmeriti naše delovanje, da uredimo izhod iz sedanjih težav, ki so v pretežni meri posledica našega hitrega razvoja in družbenih protislovij, pa tudi naglega uresničevanja gospodarske kot družbene reforme, ko razglašena pravilna politika ni (in vedno tudi ne more biti) uravnovešena z materialno podlago.

Glavni dejavniki za uresničevanje reforme

1. Odločilno je spoznanje, da je boj za povečevanje produktivnosti, zniževanje stroškov in proti administrativnim razdelitvam, za hitrejše obračanje sredstev v gospodarstvu in za konkurenčno sposobnost eden izmed glavnih dejavnikov uresničevanja reforme.

Delovni človek – nosilec odločanja o presežnem delu

2. Poglavitno je načelo, da je delovni človek nosilec odločanja o presežnem delu in da sredstva čim bolj neposredno nadzorujejo in nanje vplivajo tisti, ki so jih ustvarili. Razvoj, zlasti v zadnjih dveh letih, pa ne gre v celoti v tej smeri kljub temu, da se je v prvih letih reforme bistveno zboljšal materialni položaj gospodarstva in povečal njegov vpliv na delitev družbenega proizvoda. Ponovno pa se odtujujejo sredstva od delovnih skupnosti, zaradi neustrezne prakse in sistemskih rešitev, ki se kažejo v odnosih med bankami, med trgovino, podjetji in politično teritorialnimi skupnostmi ter neustreznim vplivom države na gospodarstvo in procese razširjene reprodukcije.

Za čvrsta trajna obratna sredstva gospodarstva

3. Bistveno večje razpolaganje gospodarstva s stalnimi obratnimi sredstvi je nadaljnji pogoj, da dosežemo ustreznejša razmerja v finančni politiki, s čimer bo povečana njegova reprodukcijska sposobnost. Sedanja odvisnost gospodarstva od bank je nastala tudi zaradi podedovane sestave investicij in finančnega sistema, v katerem se kot pomemben ponudnik kapitala lahko uveljavljajo samo banke. Tega je krivo tudi izrazito inflacijsko financiranje razvoja, ko prevladujejo težnje, da bi obratna sredstva pokrivali z emisijo.

Odvisnost podjetij od poslovnih bank in posredno od Narodne banke, ki jih oskrbujejo s kratkoročnimi krediti, preprečuje podjetjem zamenjavo bančnih zvez in ohranja sedanji položaj, ki ga označuje področni monopol poslovnih bank. Vse to seveda omejuje pozitivne pritiske na boljšo poslovnost, ki bi jih sprožila večja neodvisnost podjetij od posamezne banke, s tem pa tudi večja medbančna konkurenca. Zato je treba ustvariti takšne možnosti v samem sistemu, da bodo ustanovitelji bank imeli zares odločilno besedo v novi politiki.

Za zmanjševanje socialnih razlik med delovnimi ljudmi

4. Osebne dohodke moramo obravnavati z zavestjo, da delujejo tako na družbe ne odnose kot na odnose gospodarjenja.

Materialni obseg osebnih dohodkov je treba presojati ne le na temelju mehanične primerjave o gibanju produktivnosti in osebnih dohodkov, ampak tudi na podlagi sprejete politike o osebni potrošnji.

Pri politiki nagrajevanja se borimo proti uravnilovki, za večje razpone v osebnih dohodkih, za večje spodbujevanje strokovnega in znanstvenega dela, kar je seveda vse lepo in prav. Nič pa nismo napravili za to, da bi izdelali dolgoročno politiko, kako zmanjševati socialne razlike med delovnimi ljudmi. Gre za tisto množico delovnih ljudi, ki se trudijo, ki prav tako vlagajo vse svoje sile za ekonomski in družbeni napredek naše družbe, ki pa so prizadeti zaradi samega sistema nagrajevanja po delu. Komunisti smo dolžni tudi zanje kaj storiti. Izdelati moramo dolgoročno politiko, iz katere bo razvidno, kako bomo zmanjševali materialne razlike vsem tistih desettisočev, brez katerih ne bi dosegli takih gospodarskih uspehov in ravni, kot jo imamo.

Najnižji osebni dohodki postajajo prava beraška podpora

Ni dovolj samo določiti najnižje osebne dohodke, ki danes že več ne zadoščajo za življenjske stroške, marveč postajajo prava beraška podpora. Taki nizki dohodki pomagajo ohranjevati nizko produktivnost in akumulacijo. Taki dohodki omogočajo življenje delovnim organizacijam, ki bi sicer morale prenehati delati in dajejo potuho tistim nesposobnim organizatorjem proizvodnje, ki ne znajo preusmeriti proizvodnje, ki ne znajo organizirati dela in poslovanja tako, kot zahteva gospodarska reforma.

Z dolgoročno politiko bi morali pokazati, kako bodo tudi ti delovni ljudje prišli do primernih stanovanj, do izdatnih potrošniških kreditov, s katerimi si bodo lahko nabavili tisto, kar je danes dostopno ljudem z višjimi dohodki. Predvideti moramo za otroke teh staršev, da bodo imeli enake možnosti za šolanje, strokovno usposabljanje in študij na najvišjih šolah, kot jih že imajo otroci bolje situiranih. Skratka, v tej smeri je potrebna odločna akcija komunistov.

»Življenjski interes slovenskega naroda je, da utrjuje jugoslovansko skupnost in zavest o usodni in interesni povezanosti s to skupnostjo, ki v perspektivi in danes omogoča kar največji razvoj slovenskega naroda«. (Iz uvodnega referata predsednika CK ZKS Franca Popita) — na sliki — na 8. seji CK ZK Slovenije

Samo »mojstrski pogled« je premalo

5. Eno izmed izhodišč pri sprejemu družbene in gospodarske reforme je bilo, da so sposobni ustvarjalni kadri pogoj za hitrejši razvoj samoupravnega socializma in hkrati poglaviten dejavnik gospodarskega razvoja. Pri dosedanjem uresničevanju reforme smo nenehno poudarjali pomen oblikovanja strokovnih kadrov in teamov, kot pomembnih nosilcev hitrejšega razvoja. Jasno pa je, da samo kritika razmer ter načelno poudarjanje potrebe ni dovolj, da moramo v akcijo. Izdelati moramo konkretne programe in odstraniti ovire, ki preprečujejo uresničitev takšnih stališč. V Sloveniji je še vedno močno razširjen tako imenovani mojstrski pogled na organizacijo dela in razvoj gospodarstva. Pri nadaljnjem razvoju se moramo odločno opreti na znanost, znanje, na sposobnejše kadre, in to po samoupravni in demokratični poti.

Glavni ključ je v podjetjih!

6. Kljub vsem sistemskim pomanjkljivostim pa le ne gre prezreti dejstva, da je uspešno gospodarjenje v samih podjetjih glavni ključ za postopno povečevanje njihove reproduktivne sposobnosti (povečevanje produktivnosti dela, zniževanje poslovnih stroškov, modernizacije, organizacije dela, hitrejše obračanje sredstev, izboljšanje kadrovske strukture itd.).

Na različne posledice moramo biti pripravljeni

7. Zveza komunistov mora v zavesti samoupravljavcev neprestano utrjevati pripravljenost za sprejemanje vseh temeljnih posledic pri uresničevanju zakonitosti socialistične blagovne proizvodnje. Pri tem ne gre samo za posledice, ki ustrezajo trenutnim in delnim interesom. Zveza komunistov mora sprejeti posledice tudi takrat, ko gre za opustitev in preusmeritev proizvodnje, prisilno poravnavo in stečaj, vendar ob odločnem reševanju socialnih problemov zaposlenih. To poudarjamo zato, ker je znano, da smo v načelu sicer vsi za delovanje ekonomskih zakonitosti, toda v določenih odnosih so močni pritiski za posredovanje. Tako se na eni strani večkrat zavzemamo za samoupravno gospodarstvo, na drugi strani pa za rešitve, ki naj bi jih izpeljala država.

O BISTVENIH VPRAŠANJIH NAŠE STVARNOSTI

Sedanje poglavitne naloge

(Nadaljevanje in konec)

Tovariš Vipotnik je v nadaljevanju omenil tudi vprašanje o enotnosti slovenskega političnega vrha. Dejal je, da v zadnjih letih ni bilo nobenih posebnih problemov glede enotnih pogledov na vsa glavna vprašanja, ki so prihajala na dnevni red. Seveda pa je bilo takega dogovarjanja le še premalo in gotovo obstajajo še problemi, ki povzročajo določene napetosti. Poseben koordinacijski organ naj bi v bodoče povezoval interese posameznih republiških središč odločanja.

Zdaj moramo utrjevati enotnost!

Zdaj je predvsem pomembno, da osredotočimo zanimanje delovnih ljudi na temeljne skupne naloge in bistvene probleme današnje slovenske in celokupne jugoslovanske družbe. Pred nami je vrsta že več ali manj v Socialistični zvezi zastavljenih nalog, s katerimi se moramo spoprijeti. Pri tem je predsednik Vipotnik naštel naslednje:

— potrebna je temeljita analiza gospodarskih gibanj;

— v javnost bo v kratkem prišel prvi koncept dolgoročnega razvoja Slovenije;

— čakajo nas razprave in zavzemanje stališč do manj razvitih področij v Sloveniji;

— rešiti moramo najbolj pereča vprašanja kmetijstva;

— zakon o gozdovih je v organizacijah SZDL že v razpravi;

— potrebno bo narediti nadaljnji korak pri reševanju vprašanj osebnega dela z zasebnimi sredstvi za delo;

— zavzeti bo treba stališča o zdravstveni in socialni zakonodaji;

— vprašanje kmečkega zavarovanja je odprto, zato bo treba natočiti čistega vina glede realnih možnosti za rešitev tega vprašanja;

— vso pozornost smo dolžni posvetiti tiskovnemu svetu. Če je bilo ob cestnem primeru mnogo kritičnih pripomb na sredstva informiranja, tedaj ta kritika ni letela na novinarje, marveč predvsem tudi na vodstva političnih organizacij. Preko tiskovnega sveta je treba integrirati sredstva informiranja ter nuditi načrtno pomoč in oporo novinarskim kolektivom pri odgovornem delu;

— teze o SZDL moramo dalje izpopolnjevati in jih uveljavljati v praksi;

— predvsem bomo morali posvetiti veliko naporov krajevnim organizacijam SZDL in krajevnim skupnostim. Te morajo povezovati v akcijo vse sile na svojem področju;

— tudi reorganizacija Zveze komunistov terja od SZDL, da postavljamo na dnevni red konkretna politična vprašanja svoje organizacije. SZDL ni samo tribuna, marveč mora imeti stališča do posameznih vprašanj našega razvoja;

— SZDL naj posveča vso skrb stikom z množičnimi organizacijami.

Na 18. skupni seji predsedstva in izvršnega odbora RK SZDL Slovenije so med drugim ugotovili, da je nezadovoljstvo v Sloveniji izbruhnilo zaradi nepojasnjenih zadev in zaradi občutka, da v odnosih med republikami in zvezo ni čistih računov. S splošnimi frazami ljudi ni mogoče zadovoljiti; zato je prav, da se tudi Socialistična zveza zavzame za to, da dejansko pospešimo urejevanje odnosov med federacijo in republikami, med republikami in občinami ter med delovnimi organizacijami. Delovni ljudje kot samoupravljavci zahtevajo, da je naša politika javna, da so o vsem točno obveščeni in da soodločajo pri sprejemanju sklepov.

(Karikatura I. Franiča v beograjskem JEZU)

Pred novim mostom v Radgoni: Iskrena dobrodošlica, šopki cvetja, prisrčni stiski rok ter nageljni za predsednika, soprogo Jovanko in ostale visoke goste.

Pomemben trenutek: predsednik Tito je na naši strani prerezal trak in simbolično odprl most prijateljstva v Radgoni.

Pred vinsko kletjo na Kapeli: predsednika Tito in Jonas, burno pozdravljena od zbrane množice, sta sprejela povabilo direktorja VG Kapela inž. Toneta Škvarča ter si s terase skupaj s spremstvom ogledala okolico in se zadržala na prijetnem pomenku.

Pred hotelom v Radgoni: dva predsednika Tito in Jonas, sta se poslovila. To srečanje pomeni še en korak k utrjevanju dobrih sosedskih odnosov med dvema deželama. Predsednik Tito s soprogo Jovanko in spremstvom se je še kratek čas zadržal pred hotelom.
Foto: Feri Maučec

Novi most na Muri

ŠE ENA TRDNA VEZ MED SOSEDNIMA DEŽELAMA

»... Pred nedavnim smo imeli razgovore z italijanskim predsednikom in njegovimi sodelavci; utrdili smo še več odnosov med dvema deželama. Danes pa bomo z avstrijskim predsednikom še enkrat utrdili prijateljstvo, ki vlada med našimi narodi in narodi Avstrije...« Te besede je minulo nedeljo posebej naglasil predsednik republike Josip Broz Tito ob otvoritvi novega, preko 110 metrov dolgega železobetonskega mostu čez Muro, ki ne povezuje samo dveh sosednih mest — Radgone na naši, in Radkersburga na avstrijski strani, ampak pomeni še eno trdno vez prijateljstva s sosednjo deželo Avstrijo. »Ko odpiram ta most želim, naj bo to prijateljstvo čim tesnejše in da se vsestransko sodelovanje, kot med prijatelji, v polni meri razvija,« je ob koncu otvoritvenega nagovora dejal predsednik Tito, ki je tokrat izpolnil obljubo, dano prebivalcem Pomurja pred tremi leti, da bo ob prvi priložnosti spet obiskal te kraje. Svoj drugi obisk je povezal z otvoritvijo novega mejnega mostu ter s srečanjem z avstrijskim predsednikom Franzem Jonasom.

Predsednik republike Josip Broz Tito je ob zadnjem obisku — pred tremi leti — dejal, da sicer pozno prihaja v ta predel naše domovine, saj sta od osvoboditve minili kar dve desetletji, vendar se je prepričal, da ljudje niso čakali na njegov prihod, ampak so medtem vsak po svoje prispevali k čim hitrejšemu razvoju nekoč zaostale pokrajine ob dveh mejah. To so bile besede vzpodbude, ki so tri leta po njegovem prvem obisku podžigale prizadevanja vseh občanov in niso ostale brez rezultatov. Eno delovnih zmag so prebivalci Pomurja slavili prav v nedeljo, ko sta predsednik Tito na naši in avstrijski predsednik Franc Jonas na avstrijski strani prerezala trakove in tako izročila namenu železobetonski most, ki so ga upravičeno imenovali — most prijateljstva. Ta objekt sta namreč z združenimi močmi gradili obe deželi, njegov pomen pa dokaj določno opredeljujejo besede predsednika občinske skupščine Gornja Radgona — Branka Zadravca, v pozdravnem nagovoru predsedniku Titu, soprogi Jovanki in drugim visokim gostom: »Danes proslavljamo ponovno enega izmed velikih uspehov politike, ki jo vodite vi, tovariš Tito, ob podpori vseh delovnih ljudi — politike odkritega in poštenega sodelovanja z vsemi, ki žele mir in svobodo.«

Prebivalci Pomurja so dragega gosta nestrpno pričakovali in že več tednov pred obiskom ugibali, kje neki ga bo vodila pot v te kraje. Nekateri so ga sicer videli že med prvim obiskom, vendar le od daleč, zdaj pa si je vsakdo prizadeval, da bi, če mu je že tako blizu po srcu, idejah in prizadevanjih, zmanjšal tudi fizično razdaljo. Potem, ko je v soboto pod večer s soprogo Jovanko in spremstvom preko Ormoža, Ljutomera in Murskega polja dopotoval v Radence, kjer sta mu zaželela dobrodošlico direktor in predsednik delavskega sveta zdravilišča »Radenska« Bogo Verdev in Lojze Donža, skupaj s predsednikom občinske skupščine Gornja Radgona Brankom Zadravcem, se je rokoval s predsednikom republiške skupščine Sergejem Kraigherjem, predsednikom IS SRS Stanetom Kavčičem, predsednikom CK ZKS Francem Popitom in drugimi visokimi predstavniki, nato pa se skupaj z njimi in pomurskimi družbeno političnim delavci zadržal na prijetnem srečanju v zdraviliški kavarni. Po prenočitvi v Radencih so visoki gostje, prisrčno pozdravljeni od velike množice, ki je napolnila vse kotičke na ulicah, dopotovali v Gornjo Radgono. Rokovanje s predstavniki družbeno političnih organizacij, šopki rož in nageljčki, prisrčna dobrodošlica predsednika občinske skupščine Branka Zadravca, zahvala predsednika Tita za prisrčen sprejem ter pozdravi prebivalcem Radgone in Pomurja, to je bil uvod velikemu trenutku, ko je predsednik Tito na naši strani, tako kot avstrijski predsednik Franz Jonas onstran meje, prerezal trak. S tem pa sta izročila namenu nov most zbliževanja in utrjevanja obeh sosednih prijateljskih dežel.

Srečanje obeh predsednikov in njunih sodelavcev sredi mostu je bilo nadvse veličastno. Prisrčni stiski rok, šopki cvetja mladih z obeh strani za visoke predstavnike in slavnostni govori. Avstrijski zvezni minister za gradnje dr. Vinzenz Kotzina in član ZIS Marko Orlandič sta v govorih skoraj enoglasno poudarila, da novi most ni le skupni tehnični dosežek, ampak je rezultat plodnega prijateljskega sodelovanja. Z njegovo izgradnjo je odstranjeno dosedanje ozko grlo v mednarodnem prometu, hkrati pa so ustvarjene še večje možnosti za sodelovanje obeh dežel, tako na gospodarskem, turističnem kot drugih področjih. Pomembnost mostu pa dovolj jasno označuje prisotnost predsednikov dveh dežel. Po slovesnosti na mejnem mostu sta oba predsednika odpotovala v Bad Gleichenberg, do koder so ju na obeh straneh ceste prisrčno pozdravljali zbrani prebivalci sosedne prijateljske dežele. Gostitelj, avstrijski predsednik Franz Jonas, je kmalu po prihodu priredil predsedniku Titu, soprogi Jovanki in njegovemu spremstvu slavnostno kosilo, nato pa sta izmenjala zdravici. Predsednik Jonas je predvsem poudaril: »Ta novi most, ki je lepši in popolnejši od prejšnjega, naj bo jasen znak, da imamo kljub različnim sistemom veliko skupno potrebo — ohranitev miru. To je cilj, ki naj navduši najboljše ljudi naših narodov, posebno mladino. Današnji rezultati naših skupnih prizadevanj nam kažejo, da je po tej poti mogoče priti do cilja. Ostanimo na tej poti!« Predsednik Tito pa je v zdravici avstrijskemu predsedniku Jonasu med drugim naglasil:

»Visoko cenimo dejavnost Avstrije, ki izvaja miroljubno politiko in prispeva k zbližanju narodov in držav v popuščanju napetosti v svetu.

Prepričan sem, da bosta tudi današnja skupna slovesnost in to vaše kratko srečanje nova spodbuda za še uspešnejše in tesnejše sodelovanje narodov Avstrije in Jugoslavije.«

Po daljšem razgovoru je pot oba predsednika vodila na našo stran, nato pa sta skozi množico ljudi, ki so več ur nestrpno čakali na ulicah, odpotovala na Kapelo, kjer so jima pripravili prav tako prisrčen sprejem, kot ga je doživel predsednik Tito pred tremi leti. Ob burnem ploskanju in vzklikih je mladina kapelske šole podelila predsednikoma šopke cvetja, nato pa sta se odzvala povabilu in si s terase vinske kleti ogledala prijetno okolico ter se nekaj časa zadržala na prijetnem pomenku v sejni sobi.

Po zakuski v Radencih sta se oba predsednika s spremstvom poslovila pred radgonskim hotelom »Grozd« ter si krepko stisnila roke.

Predsednik Tito je ob prvem obisku v poslovilni besedi v Radgoni dejal »tu se nam je nekaj osladilo,« in očitno ga je tudi drugo srečanje prevzelo, saj je na željo gostiteljev podaljšal obisk za en dan. Preživel je še en prijeten večer v Radencih. Ob programu, ki so ga pripravili njemu na čast, je bil ves čas prijetno razpoložen in v takem razpoloženju se je v ponedeljek dopoldne poslovil od gostiteljev ter okrog devetih odpotoval iz Slovenije.

Predsednik Tito je izpolnil obljubo in spet obiskal Pomurje, ob svojem obisku pa je močno prispeval k utrditvi sodelovanja dveh prijateljskih dežel, ki se sicer razločujeta po sistemih, imata pa enake cilje: mir, prijateljstvo, sodelovanje! V tem znamenju pa je minilo tudi srečanje predsednikov dveh dežel.

JANKO STOLNIK
FERI MAUČEC

DOLENJSKI LIST * TEDNIK * VESTNIK : vsak četrtek 60.000 izvodov !

Najboljša igrača: HRANILNIK!

Že otroci naj se mimogrede nauče varčevati in v igri bodo spoznavali življenjsko resnico: zrno do zrna pogača, kamen do kamna palača! Tudi vi lahko dobite hranilnik za svojega otroka pri

Dolenjski banki in hranilnici

v NOVEM MESTU in njenih poslovnih enotah
v KRŠKEM, TREBNJEM ali METLIKI!

TUDI HRANILNO KNJIŽICO lahko dobite vsak čas pri vseh poštah v občinah Novo mesto, Krško, Metlika in Trebnje!

NE POZABITE: 31. oktober je svetovni dan varčevanja. Pridružite svojega otroka številni družini varčevalcev pri Dolenjski banki in hranilnici v Novem mestu!

DBH Novo mesto obrestuje navadne hranilne vloge po 6 odstotkov, vezane pa do 7,5 odstotka.

Vsak četrtek DOLENJSKI LIST

PISMA UREDNIŠTVU

Nejasnosti okoli kreditov

Na občinski odbor ZZB NOV Ribnica prihajajo občani, ki so že lani ali letos vložili prošnje za kredit za stanovanja, in sprašujejo, kdaj bodo rešene. Prosilci žive namreč v zmoti, da dodelute kredite Zveza borcev. Pojasniti moramo, da je za dodeljevanje kreditov pristojna posebna komisija, ki jo je imenovala občinska skupščina. Odlok o pogojih za dodeljevanje kreditov je občinska skupščina že sprejela, zato bi bilo prav, da bi komisija čimprej začela delati. Zima bo kmalu tu in prizadeti prosilci — bivši borci, aktivisti in partizanske vdove — bi radi vedeli, kdo bo prejel kredit in koliko. -r

OPOMBA UREDNITVA: Vinko Kersnič, načelnik oddelka za občo upravo in družbene službe pri občinski skupščini Ribnica, nam je pojasnil, da kredita letos ne bo nihče dobil, ker bodo prvi podeljeni šele aprila prihodnje leto. 500.000 din, kolikor jih je dodelila republika za stanovanjske kredite za borce v ribniški občini, so namreč na pobudo občinske konferenc ZZB vezali pri Kreditni banki za dobo 10 let. Kreditni pogoji so ugodni, saj bo banka dala že po 10 mesecih (to je aprila prihodnje leto) 875.000 din kredita za ureditev borčevskih stanovanj. Do aprila pa bo tudi posebna komisija na podlagi predpisov, ki jih je sprejela občinska skupščina, določila, kdo bo dobil kredit in koliko. Letos bo ribniška občina dobila iz republiških virov še novih 500.000 din za stanovanjske kredite borcem, ki jih bodo prav tako vezali pri Kreditni banki. Vsi upravičenci za te kredite so doslej zaprosili skupaj za okoli 3 milijone 800.000 din kredita.

Pomoč za Jožeta

Minuli teden smo pisali o usodi 21-letnega Jožeta Okorna iz Drage pri Šentrupertu, ki mu je bolezen prekrižala življenjske načrte. Zdaj je priklenjen na invalidski voziček brez tolažbe, da bo ozdravel.

Tone Oven, član predsedstva občinske konference ZMS v Trebnjem nam je te dni sporočil, da so na seji predsedstva namenili za Jožeta 500 novih dinarjev za nakup invalidskega vozička kot prispevek tovarišu v nesreči. UREDNIŠTVO DL

Ključ je kriv za vse zamude

Ključ, o katerem pišem, zapira oglasno omarico, v kateri je izobešen vozni red avtobusov, ki vozijo skozi Trebnje. Trebanjski predstavniki turističnega društva namreč trdijo, da so že večkrat zaprosili podjetje »Gorjanci« naj jim pošlje ta ključ, da bi lahko odprli omarico in vnesli vse spremembe odhodov in prihodov avtobusov, vendar zaman. Skozi Trebnje vozi vsak dan več kot 40 avtobusov, potniki pa so nemalokrat razočarani, ker zaradi netočnega voznega reda avtobuse zamujajo.

»Gorjanci« so izobesili tiične table z voznimi redi na Mirni, v Mokronogu, Sevnici itd. Prav bi bilo, da tudi na Trebnje ne bi pozabili.

BORIS DEBELAK

Padli borci so pokopani skupaj

Vojna se je končala že skoraj pred 25 leti, marsikdo pa še vedno ne ve, kje je pokopan njegov sorodnik, ki je padel kot partizan. V teh dneh, pred dnevom mrtvih, smo v Ribnici zvedeli, da so vse partizane, ki so padli na območju ribniške občine, že v prvih povojnih letih prepeljali in pokopali v skupnem grobišču v Hrovači pri Ribnici, kjer so na spominski plošči vklesana tudi njihova imena.

V tem skupnem grobišču je pokopan tudi Aleksander Zbašnik (za katerega je spraševala njegova mati Karolina iz Novega mesto v TV 15 z dne 24. septembra), ki je padel nad Danami in bil naj prej tam pokopan tudi njegovo ime je vklesano na skupni spominski plošči v Hrovači.

Na pokopališčih so pokopani le padli borci — domačini. Prav zato Zbačnikova ni mogla najti groba padlega Sina na pokopališču v Sodražici, saj so tam pokopani le domačini iz Sodražice in okolice. J. P.

Stoletnica Terezije Jerman

Najstarejša Šentruperčanka babica Terezija Jerman je bila v ponedeljek, 13. oktobra, v središču pozornosti. Praznovala je stoti rojstni dan. Ob tem visokem jubileju smo se je spomnili tudi učenci osnovne šole. Skupaj s predstavniki družbeno-političnih organizacij smo ji čestitali in se ji zahvalili za dolgoletno delo in prizadevnost. Zaželeli smo ji zdravja in ji poklonili cvetje.

Novinarski krožek osn. šole Šentrupert

Plaketa za Rudija Jančarja

18. oktobra bo praznovala Iskra, tovarna elementov za elektroniko, 20-letnico obstoja. Ta lepi jubilej bodo praznovali v Šentjerneju, kjer bodo odprli obnovljeni obrat za proizvodnjo uporov in potenciometrov. Ob tej priložnosti bodo predstavniki novomeške občinske skupščine izročili veliko plaketo Novega mesta Rudiju Jančarju.

Semič: 300 mladih je v ISKRI

V tovarni kondenzatorjev je zaposlenih okoli 300 mladih ljudi, ki si želijo mladinskega kluba. Radi bi se shajali, igrali šah, gledali televizor in študirali igre. Da imajo nekaj dobrih igralcev, so dokazali v tekmovanju za Župančičevo nagrado. Mladinski aktiv dobiva podporo sindikata, pa tudi tovarna kaže razumevanje za njihovo delo. Odkar so na stroške tovarne asfaltirali igrišče, se lahko mladi športno udejstvujejo. Dostikrat prirejajo tudi izlete. Še to jesen nameravajo obiskati Postojnsko jamo in Veliko planino, zimski čas pa so namenili izobraževanju. Ker precej mladincev in mladink nima končane osemletke, si želijo gospodarskih in gospodinjskih predavanj in tečajev.

Sestanek na Sremiču

10. oktobra je bil na Sremiču pri Krškem skupen sestanek in razgovor predstavnikov delavskih univerz in občinskih sindikalnih svetov občin Brežice, Sevnica in Krško. Udeleženci so govorili o bolj usklajenih načrtih za izobraževanje v Posavju. Posebej so razpravljali o vlogi delavskih univerz pri sindikalnem delu in izrazili enotno mnenje, da morajo v prihodnje odločneje iskati skupne cilje pri izpolnjevanju svojih načrtov.

Sejmišča

Velik promet na sejmu

V ponedeljek, 13. oktobra, je bilo na novomeškem sejmišču naprodaj 733 prašičkov, prodali pa so jih 562. Kupcev je bilo veliko, predvsem iz drugih občin. Za pujske so plačevali 140 do 650 din.

Na brežiškem sejmu

11. oktobra je bila na brežiškem sejmu naprodaj 530 prašičkov, prodali pa so jih 439. Manjši so bili po 10 din kilogram, večji pa po 6 din kilogram.

VEČ MILIJONOV ZADOVOLJNIH POTROŠNIKOV

S PEČMI ACEC, POTEZ, FENIX, KI JIH IZDELUJE PO LICENCI »STANDARD«

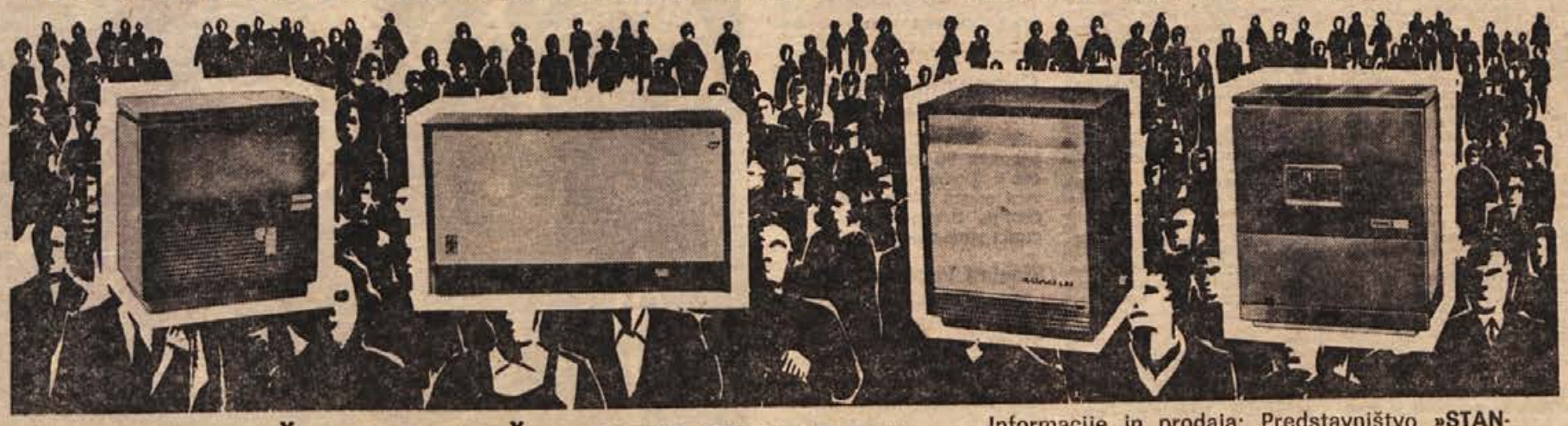

ZATO V VAŠ DOM PEČI „STANDARD“

Informacije in prodaja: Predstavništvo »STANDARD«, Ljubljana, Poljanska 6, telefon: 313-003

EP »Gospodarski vestnik«

kultura in izobraževanje

Knjižničarji na občnem zboru

V Ptuju, ki praznuje letos 1900-letnico ustanovitve, je bil 10. oktobra 19. občni zbor slovenskega knjižničarskega društva. Dan poprej so imeli udeleženci strokovno posvetovanje. Izvolili so nov upravni odbor društva, ki ga bo v novi mandatni dobi vodil prof. Avgust Vižintin, direktor ljubljanske Delavske knjižnice.

Drevi sklep o občnem zboru

Drevi bodo člani upravnega odbora DPD Dušan Jereb sklepali o občnem zboru društva. Poleg tega bodo obravnavali poročila sekcij, ki so jih njihovi predsedniki že predložili.

Koncerti Jerebovcev

Pevski zbor DPD Dušan Jereb iz Novega mesta bo imel po 19. oktobru več koncertov v raznih krajih novomeške občine. Nastopil bo v Straži, Podhosti, Orehovici in Gabrju. Na sporedu bodo partizanske in narodne pesmi. Prireditve bodo v dvoranah ali na prostem pri spomenikih NOB.

Bomo videli »Charlyjevo tetko«?

Kaže, da Millerjeve »Cene« letos na novomeškem odru ne bomo videli, čeprav je delo uvrščeno celo v abonmajski spored. Med študijem igre so nastale težave, ker se nekateri igralci ne morejo udeleževati vaj. Režiser Riko Urh pa nas je o tem obvestil, da pripravlja namesto »Cene« komedijo »Charlyjeva tetka« in da bo le-ta skoraj zanesljivo uprizorjena v novi gledališki sezoni.

Predlog: inženirji ekonomije

Predstavniki jugoslovanskih ekonomskih fakultet in VEŠ so nedavno tega v Opatiji sklenili, da bodo predlagali zvezni skupščini, da bi se v bodoče ekonomisti prve stopnje imenovali inženirji ekonomije, diplomirani ekonomisti pa diplomirani inženirji ekonomije.

CELJANI SPET V KOSTANJEVICI

V ponedeljek, 20. oktobra, bo gostovalo v Kostanjevici na Krki Slovensko ljudsko gledališče iz Celja z Jurčičevim »Desetim bratom«, kakor ga je priredil Andrej Inkret. Celjski gledališčniki bodo Kostanjevičanom priredili tudi partizanski miting in ga posvetili kostanjeviškim žrtvam, ki so jih Nemci ustrelili 21. oktobra pred 26 leti. Na sliki: Pavle Jeršin kot Krjavelj in Janez Bermež kot Spak v »Desetem bratu«. (Foto: Viktor Berk)

NOVA SLIKARSKA RAZSTAVA V NOVEM MESTU

Opomin s Poinanove palete

V Dolenjski galeriji se italijanski umetnik Orlando Poian iz Tržiča pri Trstu predstavlja z 31 olji in petimi grafikami, nastalimi letos

Beg pred uničenjem, trmast, a odrešilni beg človeka in ptice iz zarešetkanega trpljenja, se je na Poianovi paleti izpovedal v en sam opomin pred človeškimi zablodami: nikoli več grozot, nikoli več vojne.

Razstava olj Orlanda Poiana, živečega in ustvarjajočega v Tržiču pri Trstu, ki so jo minuli četrtek odprli v spodnji dvorani Dolenjske galerije in je o njej kakor tudi o avtorju spregovoril ravnatelj prof. Janko Jarc, pretrese obiskovalca do dna duše. Poian se mu predstavi s tako pretresljivo sugestivnostjo kot naš poet Krakar v svoji taboriščni poeziji, da bi skoraj z obema rekli: »Tu se je smrt izmučila do smrti in uresničil biblijski pekel.«

Poian je obiskovalcem Dolenjske galerije pokazal 31 olj in petero grafik, nastalih v Novem mestu v zadnjem času. A čeprav je za tukajšnje občinstvo novinec, ni prišel k nam kot popoln tujec. Za seboj ima namreč že več kot osemdeset razstav, od tega tudi eno ali dve na Slovenskem; večinoma pa je razstavljal — samostojno ali kolektivno — za italijansko občinstvo in si tudi pri likovnih kritikih pridobil laskava priznanja.

Velja poudariti, da je Poianova umetniška pot dokaj samoniklа. Likovna ustvarjalnost ga je zanimala in ga prevzela že tedaj, ko se je na tolminskem učiteljišču pripravljal za prosvetni poklic. Učiteljevanje pa je popolnoma opustil in začel s krepkimi, prepričevalnimi koraki meriti trpko pot posiamika likovne umetnosti.

Razstava Poianovih del v Dolenjski galeriji bo odprta do 22. oktobra.

IVAN ZORAN

Černačeva prizadetost

Od 2. do 20. oktobra pa razstavlja domačin Janez Černač, ki ga že poznamo iz nekaterih skupinskih razstav. Černač je gozdarski inženir in se je čopiču in barvi posvetil šele pred nekaj leti. Svet likovne umetnosti ga je tako pritegnil, da se mu posveča vedno bolj. S problemi sodobnega človeka se spopada z vso zagrizenostjo, kar daje njegovim slikam (vojaki motivi) izrazito izpovedni ton.

Prenekateremu njegovemu delu bi lahko iskali vzor v velikih imenih iz likovnega sveta, saj nas izraz, motivika, barvna kompozicija in še marsikaj spominja na to: Čarovnica v mesečini na Van Gogha, vojni motivi na Jakija, slika Zalovanje na Jarma itd. Vendar to ni bistveno. Važno je dejstvo, da na Kočevskem raste likovnik, samorastnik, ki ni indiferenten do sveta in dogajanj okrog sebe, likovni talent, ki se zaveda vseh nesoglasij časa, v katerem živimo, in poskuša svojo prizadetost ob vsem tem likovno upodobiti. Upodobiti zato, ker je notranje prizadet, globoko čuteč človek, ki noče in ne more mimo peripetij moderne dobe, razpete med dve nedoumljivi skrajnosti — med napredek in katastrofo. Prav zaradi tega so nam podobe z vojno motiviko (Zmagovalec, Poraženi soldat, Bog Mars ipd.) toliko bližje in razumljivejše.

F. GRIVEC

S »Peto zasedo« po občini

Potujoči kino iz Novega mesta bo od 23. do 30. oktobra predvajal za učence osnovnih šol in drugo prebivalstvo novomeške občine slovenski barvni (akcijski) film »Peta zaseda«.

Filmi Grete Garbo

Včeraj se je v kinu KRKA v Novem mestu začelo spominsko predvajanje filmov, v katerih igra naslovne vloge slavna filmska igralka Greta Garbo. Danes bo na sporedu »Dama s kamelijami«, jutri »Kraljica Kristina«, v soboto »Mata Hari« in v nedeljo »Ana Karenina«.

OB ZAČETKU BALETNE VZGOJE V NOVEM MESTU

„Talenti so tudi na deželi“

»Le odkriti jih je treba,« pravi korepetitorka Milica Buh iz Ljubljane, ki že nekaj časa uvaja najmlajše v svet baletne umetnosti

Baletno korepetitorko Milico Buh sem četrt ure pred začetkom vaj z otroki na odru v novomeškem Domu kulture najprej vprašal, kaj pomeni zanjo, ki je do zdaj poučevala baletno vzgojo domala po vsej Sloveniji, število vpisanih v Novem mestu: 240.

»Zelo sem presenečena,« je odvrnila z umirjajočim glasom pedagoginje. »Toda ne razumite me napak: to presenečenje mi pomeni veselje. Kaj pa naj bi bilo delo z otroki drugega kot veselje! Z zadovoljstvom sem ugotovila, da med prijavljenimi niso samo otroci staršev z boljših položajev v družbi, ampak tudi kmečki in delavski otroci. Skratka, zastopani so vsi sloji. Spodbudno je tudi to, da je v tej številni skupini precej fantkov. Tega drugje nisem opazila.«

»Česa se bodo otroci naučili?«

»Danes me je neka ženica vprašala, ali bo kaj z njeno hčerko. Prav iz srca sem se nasmejala, saj me take reči ponavadi sprašujejo šele po letu, dveh letih nenehnega dela. Seveda ji nisem mogla, pa tudi ne znala odgovoriti. S tem hočem povedati, da otrok ne pripravljam za poklicne baletne plesalke in plesalce, zlasti pa ni o talentih mogoče govoriti tako rekoč prvo minuto vaj. Talenti se seveda pokažejo, ampak kasneje. da odgovorim še na vaše vprašanje! Otroci se ob vzgoji, kot je zastavljena v Novem mestu, nauče osnovnega, kar je potrebno za balet: pravilne drže in hoje, ritma korakov in podobnega. Pogoj za vse to pa je, da imajo otroci brezhiben posluh za glasbo in ritem.«

»Ali ne bodo starši otrok ob vsem tem nekoliko razočarani?«

»Gotovo, a tu se ne da nič pomagati. Brez abecede ne gre nikjer. Noben otrok se ne rodi z znanjem. Nočem pa reči, da se talenti ne bodo pokazali in da ne bi v gledališču plesali tudi umetniki, ki so doma z dežele. 37 let sem plesala na odru, pa vem, da so bile med baletkami tudi podeželska dekleta. Seveda jim — kot vsem drugim — ni zadostoval samo talent, morale so skoz šole, ki niso lahke.«

»Kdaj boste sadove vašega dela v Novem mestu pokazali javnosti?«

»S produkcijo, ki bo maja ali junija, se pravi na koncu prvega leta baletne šole oziroma vzgoje.«

I. Z.

Ustanovili so baletni svet

8. oktobra so pri novomeškem Zavodu za kulturno dejavnost ustanovili 9-članski svet za baletno vzgojo. Vodi ga Draga Mislej, v njem pa so še glasbeni, pedagoški in telesnovzgojni delavci, predstavniki staršev in baletna korepetitorka Milica Buh. Med drugim so sklenili, da bo potekala baletna vzgoja v skladu s šolskim koledarjem.

122 otroških grafičnih listov

V Kostanjevici na Krki že pripravljajo novo zanimivo razstavo, ki bo odprta 24. oktobra ob 9. uri dopoldne: grafični bienale jugoslovanskih pionirjev. Iz številnih krajev države, predvsem iz mest in pokrajin tistih republik, kjer posvečajo učitelji posebno skrb likovnemu izobraževanju mladine, so šolska vodstva poslala v Kostanjevico 423 grafičnih listov. Posebna strokovna žirija iz Ljubljane je pred kratkim izbrala 122 najboljših del, ki bodo tokrat razstavljena.

Pripravljalni odbor pri Lamutovem likovnem salonu pripravlja lep in pregleden razstavni katalog, ki bo opremljen tudi z reprodukcijami. Pokrovitelj te zanimive in vzgojne razstave je akademik Božidar Jakac, ki bo v petek, 24. oktobra, razstavo tudi odprl.

Kakor smo izvedeli, bo grafični bienale jugoslovanskih pionirjev prerasel v kulturno manifestacijo trajnega pomena. Vsako leto naj bi v Kostanjevici na Krki pripravili razstavo najboljših del mladih ustvarjalcev iz vseh pokrajin naše domovine. Tg.

Lidija Trapečar (12 let, 6. b osnovne šole »Prežihov Voranc« iz Maribora): **KOLESARSKI IZLET (linorez)**

Mali kulturni barometer

■ **NAJBOLJŠA GABI NOVAK** — Na 12. jugoslovanskem festivalu zabavnih melodij, ki je bil ob koncu minulega tedna v Opatiji, je dosegla prvo mesto popevka »Ljubezen ne potrebuje veliko besed« Jovana Adamova. Zmagovalno popevko je pela Gabi Novak. Strokovna žirija jugoslovanske RTV pa je za najboljšo razglasila slovensko popevko »Človek, ki ga ni« Jureta Robežnika.

■ **»LEGENDNA O SVETEM CHE«** — V Mariboru so v soboto zvečer uprizorili novo slovensko dramo »Legendo o svetem Che«, ki jo je napisal pisec »Afere« in »Kongresa« Primož Kozak. Uprizoritev je bila v počastitev 50-letnice SNG Maribor.

■ **MLADI NOVINARJI IN LITERATI** — V Dravogradu je bilo minuli teden srečanje mladih novinarjev in literatov iz vse države. Udeležili so se ga tudi člani uredništev mladinskih listov in revij ter mladinski pisatelji, ki so brali svoja dela.

■ **SREČANJE GEOGRAFOV** — V Mariboru so se srečali geografi iz več držav. Na sporedu so imeli strokovna predavanja. Mednarodna srečanja geografov so tradicionalna.

■ **KOVAŠKA UMETNOST** — V Radovljici so prejšnji teden odprli razstavo kovaških izdelkov znanega kroparskega mojstra Jože Bertoncija. Za izdelke, kakršni krasijo tudi neštete slovenske domove, je precejšnje zanimanje.

■ **»ZNAMKE, NAKAR ŠE EMILIJA . . .«** — V ljubljanski mali Drami so z uspehom uprizorili noviteto Dušana Jovanovića »Znamke, nakar še Emilija . . .«. Kritiki so zapisali, da je to igra z ambicioznim besedilom in groteskním dogajanjem.

■ **ARHEOLOGI SPET V DRNOVEM?** — Če bo denar, bodo arheologi Narodnega muzeja iz Ljubljane nadaljevali raziskovanje in izkopavanje rimske naselbine Neviodunum v Drnovem.

■ **SAMOUKI RAZSTAVLJAJO** — Samouki slikarji in kiparji (amaterji) Šaleške doline razstavljajo svoja dela na skupni razstavi, ki so jo odprli pred kratkim v Šoštanju. Tudi na Dolenjskem je veliko takih ustvarjalcev, pa bi bila njihova skupna razstava v enem izmed dolenjskih središč zanimiva in spodbudna.

■ **MARIJA NABLOCKA UMRLA** — Velika igralka ljubljanske Drame Marija Nablocka, ki je desetletja oblikovala glavne vloge v delih, ki so bila na sporedu v osrednji slovenski gledališki hiši, je prejšnji teden umrla.

Gimnazija pripravlja akademijo

V počastitev občinskega praznika bo 28. oktobra zvečer v Domu kulture v Novem mestu slavnostna akademija. Pripravili jo bodo dijaki gimnazije.

Slavisti končali kongres

V soboto se je v Budvi končal VI. kongres slavističnih društev Jugoslavije. Zadnji dan so posvetili razpravi o položaju predavateljev jezika in književnosti v šolah. Opozorili so na pomanjkljivosti univerzitetnega pouka in tudi na slabo zanimanje absolventov za profesorski poklic.

ODBOJKA

Tradicija še vedno velja

Dolenjski odbojkarski derbi republiške lige v Trebnjem se je končal z zasluženo zmago domačinov. V teh srečanjih je vedno tehtnica na strani Trebanjcev, seveda kadar igrajo doma. Prizadevni trebanjski odbojkarji so si tako priigrali dve točki, ki jim bosta veliko pomagali pri povrnitvi vere v svoje znanje. Novomeščani so gostovali v Kamniku in doživeli poraz, ki jih tudi lahko nekoliko peče. Odbojkarice Brestanice so tekmovanje že končale, pristale so na četrtem mestu, kar je lep uspeh. Ekipa igra dobro in bo v spomladanskem delu skušala priti še za kakšno mesto višje.

Kamnik : Novo mesto 3:0

Novomeški odbojkarji so srečanje s Kamnikom zaključili dokaj klavrno, doživeli so poraz 3:0. Domačini so bili tehnično boljši in so v vseh pogledih uspevali. Novomeščani tokrat niso pokazali svojega znanja, prehitro so se predali.

Trebnje : Kočevje 3:2

Čez 200 gledalcev je v nedeljo z zadovoljstvom zapuščalo odbojkarsko igrišče v Trebnjem. Domači odbojkarji so v skoraj dve uri trajajočem boju zasluženo premagali ekipo Kočevja, ki je v zadnjih kolih presenečala z odlično igro. Kočevje že več let v Trebnjem ni premagalo domačinov, ki so tudi tokrat računali na zmago. Seveda so si zmago želeli tudi gostje, ki bi se radi odlepili od spodrsljivega spodnjega dela lestvice.

Začetek je pripadel domačim igralcem, vendar so se gostje kmalu znašli in igra je postala izenačena. V nadaljevanju se gostje niso mogli več resneje upirati razgibanim domačinom, ki so tokrat pokazali izredno živahnost v polju. Pri Kočevju sta se odlikovala Arko in Kavčič, pri Trebanjcih pa lahko pohvalimo vse, posebno pa Francija Oparo.

M. LEGAN

Fužinar (Ravne) : Brestanica 3:2

Brestaničanke bi skoraj presenetile favorizirano ekipo Fužinarja, ki je imela precej dela, preden je odločila srečanje v svojo korist.

Končna lestvica ženske lige:

1. Celje	5	4	1	14:4o	9
2. Maribor	5	4	1	13:6	9
3. Fužinar	5	4	1	12:8	9
4. BRESTANICA	5	2	3	8:11	7
5. Jesenice	5	1	4	7:12	6
6. Kamnik	5	0	5	2:15	5

Brestaniške odbojkarice so se odlično odrezale, zasedle so 4. mesto v republiški odbojkarski ligi.

NOGOMET

Kaj bodo Krčani odnehali?

Belokranjci so na Mirni v povprečni igri porazili Mirenčane s 4:2. Zmaga je zaslužena, bili so boljši. Krčani so doživeli že tretji zaporedni poraz in kaže, da v njihovih vrstah nekaj škriplje. Po izjavah sekretarja NK Celulozar MARJANA SERNETA bo to držalo! Res bi bilo škoda, da bi ta nogometni kolektiv, ki ima toliko simpatizerjev na Dolenjskem, počasi zdrknil na rep lestvice. Novomeščani so tokrat zapravili točko v Domžalah, vendar moramo vedeti, da je žoga okrogla. Presenetili so nas senovški rudarji, ki so dobro obdelali igralce Boča. Brežičani so tokrat spet razočarani, poraz 3:0 proti Dravinji je pa le malo prehud! Sevničani, ki so podcenjevali Celjane, so tokrat dobili dobro lekcijo.

Kovinar (Štore) : Celulozar 2:0

Krčani so gostovali v Štorah in spet doživeli poraz. To je že tretji zaporedni spodrsljaj v jesenskem delu tekmovanja. Nekaj je v moštvu narobe! Večina igralcev prvega moštva ne prihaja na redne treninge, kar se verjetno pozna tudi pri rezultatih.

L. HARTMAN

Mirna : Bela krajina 2:4

Derbi dolenjskih nogometašev Mirne in Bele krajine ni povsem zadovoljil ljubiteljev nogometa: obe moštvi sta igrali slabo. Od Belokranjcev so gledalci pričakovali nekoliko več. Zadetkov je bil sicer pol ducata, vendar gredo trije na račun nezanesljivega vratarja Tintarja.

Omenimo lahko, da so tako pri domačih kot pri gostih pokazali največ igralci, ki so že precej v letih in so s svojo borbenostjo lahko za zgled mlajšim, ki se šele učijo nogometnih veščin.

Zadetek za domače sta dosegla Avsec in Medič, za goste pa Vipavec, T. Weiss ter Ivan Žunič 2.

A. TRATAR

Domžale : Novo mesto 2:2

Novomeščani so v Domžalah zapravili eno točko. Srečanje je bilo dokaj razburljivo, saj so domači v zadnji minuti izenačili na 2:2. Vendar spodrsljaj ni tako hud, saj je igranje na tujih igriščih zelo zahtevno. Strelca golov sta bila Maksimovič in Velagič. Najboljša pri Elanu sta bila Bučar in Kovčin.

Dravinja (Slov. Konjice) : Brežice 3:0

Brežičani so gostovali v Slovenskih Konjicah in doživeli hud poraz, ki gre na rovaš nezanesljivega vratarja. Gostje niso izkoristili niti enajstmetrovke. Najboljši igralec je bil Kolešnik.

V. PODGORŠEK

Partizan (Sevnica) : Opekar (Celje) 1:3

Po odličnem startu so Sevničani v nedeljo prvič podpisali predajo: dokaj lahko so jih ugnali celjski Opekarji, ki so naleteli na nerazpoložene domačine. Sevničani so po tekmi vložili protest in bodo verjetno srečanje odločili za zeleno mizo v svojo korist.

J. BLAS

Rudar (Senovo) : Boč 5:0

Po začetnih neuspehih Rudarja je v nedeljo senovsko moštvo zaigralo tako, kot smo ga navajeni. Gostje so bili enakovredni samo v prvem delu tekme, v nadaljevanju pa so jih domači povsem nadigrali. Zadetke za Rudarja so dosegli Gaser 3, Brinovec in Vajdič. Najboljši igralec na terenu je bil Šibila.

J. KODELJA

Prof. Igor Penko je iz ljubljanske Olimpije prestopil v vrste novomeških atletov. Prvi nastop za Novomeščane je imel v Celju na »Velikem kriteriju«, kjer je zasedel odlično četrto mesto v metu krogle. Foto: S. Doki

Igralci sami kupili žogo!

To, kar se je zgodilo v nogometnem klubu Bela krajina, je res vredno pohvale. Na treningu so imeli igralci samo eno žogo, pa še ta je na več mestih kazala golo dušo. Zato so se igralci, trener in sekretar odločili za zbiralno akcijo: vsak igralec je dal iz svojega žepa po 10 din, nekateri pa tudi 20. Tako so prišli do nove žoge. Kaj ne bi bilo lepo, ko bi tudi drugi sledili temu zgledu?

ANTON LATERNER

Uspeh bridžistov

Nedavnega drugega mednarodnega bridge turnirja na Bledu se je udeležilo 122 parov, med njimi tudi dva iz Kočevja. Par Pavčič—Stropnik si je skupaj s parom, ki je državni prvak Avstrije, delil 27. do 28. mesto, kar predstavlja za kočevski Bridge klub, ki je bil ustanovljen šele letos, izreden uspeh. Drugi kočevski par Južnič—Mostek je zasedel 116. mesto.

7 novih sodnikov

Nedavnega tečaja za rokometne sodnike, ki je bil v Ribnici, se je udeležilo 11 tečajnikov iz Ribnice in 19 iz ostalih krajev, ki imajo svoja moštva v dolenjski rokometni ligi. Zaključne izpite je uspešno opravilo 7 tečajnikov iz Ribnice in 17 iz ostalih občin. Tečaj je organizirala občinska Zveza za telesno kulturo Ribnica v sodelovanju z republiško Rokometno zvezo.

■ KOČEVJE — Kočevski pionirji košarkarji so imeli srečanje s pionirji KK Prule in zmagali s 30:22. Za Kočevje so igrali: Štemberger 12, Ocepek 7, Papež I 5, Pongaršič 4, Papež II 2, Šmola, Trobentar, Simičič, Boštjančič in Rački. (A. A.)

■ NOVO MESTO — V prvem kolu jesenskega dela občinske kegljaške lige so bili doseženi naslednji izidi: KRKA — Luknja 50:0, PIONIR — Šentjernej 50:0 in ISKRA — Železničar 462:378. (J. M.)

■ KOČEVJE — V šestem kolu nogometne lige I. razreda ljubljanske podzveze bi moralo biti v Kočevju srečanje z nogometaši STOLARNE iz Velikih Lašč. Gostje niso prispeli in so srečanje izgubili s 3:0. V tej skupini poteka tekmovanje dokaj neresno. (A. A.)

■ NOVO MESTO — Pričela so se kegljaška srečanja v okviru delavskih športnih iger. Do sedaj sta nastopili dve ekipi in podrli naslednje število kegljev: Bor (Dol. Toplice) 399 in 393 ter osnovna šola Šmihel 192 in 198. (J. M.)

■ LJUBLJANA — Na republiškem mladinskem prvenstvu v spedwayu je zmagal v drugi dirki Kos (TAM Maribor), Krčan Nunčič pa je bil tokrat peti. Končni vrstni red je naslednji: 1. Vlado Miler (TAM, Maribor), tretji pa je Krčan Nunčič. (R. V.)

ROKOMET

Dolenjci trikrat v črno!

Naše ekipe, ki igrajo v republiški rokometni ligi so to nedeljo osvojile vseh šest točk. Brežičani so doma opravili z odlično ekipo iz Slovenj Gradca, Ribničani pa so sredi Tržiča oskubili domače rokometaše za dve dragoceni točki. Brežičanke so v srečanju z igralkami Murske Sobote dobro preizkusile svoje strelske sposobnosti. Posebno je šlo Vladki Bužančič. Krmeljčani, ki preživljajo rahlo krizo, so tokrat v Križah poteguili kratko. Tekmovanje v zasavski rokometni ligi lepo teče. Posebno so se zadnje čase popravili Krčani, ki zmagujejo doma in na tujem. Sevničani, ki so v vodstvu bodo imeli kmalu enakovredne nasprotnike v ekipi Novega mesta in Krškega. Pozdravljamo tudi pobudo Ribničanov, ki so ustanovili dolenjsko podzvezno rokometno ligo, v katero vabijo še nekatere dolenjske ekipe.

Brežice : Slovenj Gradec 16:15

Brežiško občinstvo je v soboto zvečer spet videlo hiter in moderen rokomet, v katerem sta si obe ekipi prizadevali, da bi prišli do točke. Brežičanom je uspelo zadržati vse nalete Slovenjgradčanov, pri čemer je bil junak srečanja vratar Dolenc.

Brežice: Dolenc, Šetinc 2, Antolovič 2, Bršec 1, Avsec, Bosina 3, Jurišič 1, Stangelj 4, Bužanič 0, Pavlič 3 in Lipej.

V. PODGORŠEK

Tržič : Ribnica 17:18

Ribničani so sredi Tržiča slavili pomembno zmago. Bili so ves čas v vodstvu in so zasluženo osvojili obe točki. Najboljši je bil Šilc, ki je 7-krat potresel mrežo vratarja Ahčina.

Ribnica: Lovšin, A. Ponikvar 5, S. Ponikvar 1, Erčulj, Mikulin 2, Šilc 7, Kersnič in Tanko.

Brežice : Polet (M. Sobota) 18:8

Domačinke tokrat niso dovolile nikakega presenečenja. Iz minute v minuto se je večala razlika in mreža gostujoče vratarke je bila polna. Pri Brežičankah velja pohvaliti razpoloženo Bužančičevo, Molanovo in Katico Kolar.

Brežice: Božičnik, Z. Zorko, Bužančič 8, Molan 3, M. Zorko, Bah, A. Mišič, Kolar 2, Les 3, V. Mišič 1, Kuhar in Hrovat.

V. PODGORŠEK

Križe : Krmelj 18:14

Krmeljčani so zaradi slabe taktike v drugem polčasu doživeli poraz s predzadnjo ekipo na tabeli. Domačini so imeli ves čas igre pobudo, posebno pa so se izkazali na zaključku tekme. Krmeljčani so tokrat igrali precej počasi in brez prave volje.

Krmelj: V. Logar, G. Logar 5, Mirt, Prosenik, inž. Papež 1, Zaman 4, M. Papež 3, Damjan, Kolovrat 1.

B. DEBELAK

BELT (Črnomelj) : Cerklje 16:17

Črnomaljski rokometaši so tudi po nedeljskem kolu ostali brez točke. Tokrat so na domačem igrišču klonili pred Cerkljani 17:16. BELTOVCI so imeli možnost doseči prvo zmago, vendar so po vodstvu 16:15 dovolili zmago gostov.

T. LATERNER

Partizan (Krško) : Dobova 26:9

Tekma je tekla v popolni premoči domačinov, ki so nasuli po zaslugi razpoloženih igralcev Iskre Kovačiča in Jelena 26 zadetkov v mrežo Dobovčanov. Krški igralci so prišli iz krize in igrajo iz tekme v tekmo bolje.

Krško: Levičar (Seler), Bizjak 1, Arh 2, Iskra 7, Božič 1, Jelen 5, Pogačar 1, Kovačič 8 in Mikulanc 1.

Dobova: Savnik (Škvarč) 3, Sepec, Dobršek I, Vasar, Dobršek II, Vučajnik I, Vučajnik II 2, Urek 3 in Klemenčič.

L. HARTMAN

Brežice B : Trbovlje B 17:15

Brežičani so v odlično igro zasluženo premagali Trboveljčane s 17:15.

Brežice: Rožman, Žabkar, Novak 3, Lipej 4, Novosele 1, Ostrelič 1, Senica, Bužančič 5 in Zore 3.

V. PODGORŠEK

Leskovec : Brežice B 30:28

S pomembno zmago nad brežiškimi rokometaši so Leskovčani dobili spet voljo do rokometa. Igra obeh ekip je bila lepa, izključenih igralcev ni bilo.

Brežice: Dolenc, Žabkar, Novak 10, Lipej 5, Novosele 1, Ostrelič 2, Gorišek, Vervega 5, Bužančič 3 in Zore 2.

Leskovec: Danko, Hruševar, R. Šribar 1, N. Mlakar 13, Drenik 2, Janc, Judež 4, Svetec 5, Šribar 1 in Radi 4.

L. SRIBAR

Leskovec : Novo mesto 23:35

Čeprav so se domačini zelo trudili, niso mogli ugnati dobrih gostov. Pri Leskovčanih se je izkazal Milan Judež, pri gostih pa Lozar.

Leskovec: Hruševar, Judež 8, A. Šribar 4, Drenik 3, Musta 2, R. Šribar, Radi 5, Danko in E. Šribar 1.

Novo mesto: Seničar, Gantar 6, Lozar 13, Setina 2, Jožef 2, Možina 4, Pungerčič, Pelko 7, Kaplan, Keber in Marn.

L. SRIBAR

Nič več šol brez telovadnic!

Prva seja UO sklada za telesno kulturo

Upravni odbor sklada za pospeševanje telesne kulture v Novem mestu je na prvi seji — vodil jo je predsednik Miran Simič — zahteval od občinskega upravnega organa, naj ne izda nobenega dovoljenja za gradnjo nove šole, če ne bo hkrati zagotovljena tudi gradnja telovadnice.

Na seji so poudarili, da bo naloga sklada uvesti enotno politiko za zbiranje denarja za telesno kulturo. Sklad naj bi imel zato stalne in obvezne vire dohodkov; predlagali so, naj bi bil tak vir davek na alkoholne pijače. Vključili pa naj bi tudi prispevke delovnih organizacij. Le-te naj bi se vsako leto posebej odločile, koliko denarja bodo dale za telesno kulturo.

Člani upravnega odbora so ob tem spregovorili tudi o dejavnostih, ki naj bi jih sklad predvsem financiral. To so: telovadba kot osnovna in najbolj množična športna panoga, športi, v katerih dosegajo največje uspehe, ter športi, za katere je veliko zanimanje, pa zaradi pomanjkanja denarja niso razviti.

Na seji so se zavzeli tudi za to, da je potrebno utrditi komisijo, ki bo zbirala denar za gradnjo novega športnega objekta v Novem mestu. Vzdrževanje sedanjih športnih objektov pa naj bi po mnenju upravnega odbora prevzele krajevne skupnosti, s tem da bi zanj dobile denar posebej.

I. Z.

Kje, kdaj in kdo?

V republiški rokometni ligi bo v Ribnici srečanje Ribnica — Izola, Brežičani pa gostujejo v Medvodah. Brežičanke gredo v goste k Selcam. Krmeljčani igrajo doma s Šentvidom. Celulozar igra doma s Papirničarjem. V Novem mestu bo dolenjski derbi Elan — Mirna. Brežičani bodo gostili nogometaše Ljubna. V Novem mestu bo drugi dolenjski odbojkarski derbi Novo mesto — Trebnje.

• novi slovenski mesečnik •

karavana

odkriva

160 strani

3 din

šport

Od tu in tam

■ NOVO MESTO — V povratni prijateljski odbojkarski tekmi so mladinci Novega mesta premagali vrstnike iz Trebnjega s 3:2. (M. L.)

■ ČRNOMELJ — V prijateljskem rokometnem srečanju sta se pomerili ekipi BELTA in Semiča. Zmagali so Črnomaljčani z rezultatom 30:27. (A. L.)

■ KRŠKO — V soboto popoldne je bilo v Radečah v počastitev 30-letnice obratovanja krške tovarne celuloze in papirja šahovsko srečanje med Krčani in Radečani. Zmagali so gostje iz Krškega s 5:1. Rezultati: Odlazek (Radeče) — Rupar (Krško) 0:1, Povše — Novak 0:1, Pukel — Zupanc 0:1, Ernestel — Ban 0:1, Celestina — Pavliha 0:1, Simončič — Horvat 1:0. (L. H.)

■ NOVO MESTO — Na hitropoteznem šahovskem turnirju za oktober je zmagal prof Igor Penko z 10 točkami; sledijo: Ščap 8,5, Sitar, Milič 7, Istenič, Hrovatič, Škerlj 6, Bartolj 5 itd. (P. R.)

■ RIBNICA — Pred kratkim je bila ustanovljena dolenjska rokometna liga, ki ima sedež v Ribnici. V njej tekmuje 8 klubov, in sicer druge ekipe iz Ribnice, Grosupljega, Iga in Slovana ter Svoboda — Škofljica, Partizan — Šmarje, Stična in Ljubljana-Polje. Za predsednika rokometne lige je bil izvoljen Matija Zobec, namestnik je Franc Levstik, tajnik pa Ciril Gril. V odboru so tudi zastopniki vseh nastopajočih klubov. Odigrana so že štiri kola. Po začetnih težavah gre vedno bolje. Prvak dolenjske rokometne lige se bo boril za vstop v ljubljansko conso ligo. Dolenjska rokometna liga se bo dopolnjevala z občinskimi rokometnimi prvaki. Že zdaj je v njej prostora za štiri klube z območja Dolenjske in Bele krajine. Ribniški rokometni delavci si skupaj z občinsko zvezo za telesno kulturo prizadevajo, da bi ustanovili še mladinsko rokometno ligo, v kateri naj bi nastopali šolski rokometni klubi. Sportna društva na šolah so zelo prizadevna, žal pa imajo včasih vodstva šol premalo razumevanja za pobude občinske Zveze za telesno kulturo. (J. P.)

■ METLIKA — Občinska Zveza za telesno kulturo je razpisala v počastitev občinskega praznika in dneva republike športno tekmovanje v odbojki, malem nogometu, namiznem tenisu, šahu, rokometu, kegljanju in streljanju. Do zdaj so končali z nogometom. Vrstni red je naslednji: 1. Rosalnice 8 točk (16:2), 2. BETI 6 (15:5), 3. Mesarji 4 (13:10), 4. Trgovci 2 (4:19) in 5. Komunalno podjetje 0 (3:13). (E. P.)

■ KOČEVJE — Na II. kriteriju malih slovenskih mest v atletiki, ki je bilo v Trbovljah, je nastopila tudi atletska reprezentanca mesta Kočevje ter zasedla tretje mesto. Kočevski atleti so dosegli naslednje rezultate: 100 m — 2. Kočevar 11,3; 400 m — 2. Divjak 56,2; 1500 m — 4. Petek 4:59,1; 3000 m — 3. Žužek 9:35,1; 4 x 100 m — 1. Kočevje 45,1; višina — 4. Luzar 1;55; daljina 2. Joras 6,25, krogla — 1. Šega 13,20; kopje — 3. Knavs 53,56. (A. A.)

■ NOVO MESTO — Poklicna kovinarska in avtomehaniška šola nima telovadnice niti svojega igrišča. Zato so se učenci dogovorili, da bodo izravnali prostor za šolo, ki je bil do zdaj neizkoriščen. Igrišče bo namenjeno za odbojko, košarko in namizni tenis. Gradbena dela bodo opravili pod vodstvom Alojza Gorjanca in Ruže Kovačič. (F. Z.)

■ KOČEVJE — Pod vodstvom prof. Saše Bižala je bil prejšnji teden prvi športni dan na gimnaziji. Izkoristili so lep jesenski sončni dan in se spoprijeli v atletskem troboju. Nastopilo je 46 dijakov v teku na 100 m, metu krogle in skoku v višino ter 56 dijakinj v teku na 60 m, metu krogle in skoku v daljino. Tekmovali so za prvenstvo posameznikov in razredov. Rezultati: dijaki — ekipno: 1. IV. b 5.868 točk, 2. IV. a 5.364, 3. II. a 4.200; dijakinje — 1. I. b 7674, 2. I. a 7.366, 3. III. a 6.489; skupno razredi: 1. IV. b 11.415, 2. III. a 10.689, 3. I. b 10.255; rezultati posameznikov — dijaki: 1. Danilo Divjak 1.612, 2. Valentin Knavs 1.600, 3. Metod Žužek; dijakinje — 1. Branka Mohar 1.233, 2. Mira Dombi 1.201, 3. Mara Kolobota 1.153. Najboljši rezultati v posameznih disciplinah: dijaki — 100 m: Divjak in Hočevar 11,6; krogla: Knavs 11,79; višina: Klun 1,60; dijakinje — 60 m: Mohar in Dombi 9,0; krogla: Poje 8,12; daljina; Knavs 4,12. Prvi športni dan v tem šolskem letu je lepo uspel. (A. A.)

■ NOVO MESTO — Pričel se je šahovski turnir četrtokategornikov, na katerem sodeluje 14 igralcev. Odigrali so še dve koli. (N. R.)

Za sporazum med kmeti in lovci

Na sestanku krajevne konference SZDL v Ajdovcu v Suhi krajini je bilo najbolj živahno, ko so govorili o odnosih med kmeti in lovci, o zaščiti posevkov pred divjadjo in o povrnitvi škode, ki jo povzroča divjad. Z obeh strani je bilo slišati kopico očitkov. Dogovorili so se o naslednjem: SZDL bo pobudnik za sklenitev sporazuma med kmeti in lovsko organizacijo. Sporazum naj bi določil, da so lovci dolžni plačati kmetom škodo po tržnih cenah, določil bo, kako morajo biti posevki zavarovani, kaj so za zavarovanje posevkov dolžni storiti kmetje in kaj lovci, ter opozoril, da je lovska organizacija po zakonu dolžna zavarovati posevek tudi pri zavarovalnici.

Pravica je le na strani mizarjev

Vrhovno sodišče SRS je ugodno rešilo zahtevo šentjernejskega mizarskega podjetja PODGORJE po zemljišču, ki ga potrebuje za gradnjo, novih prostorov. Obvestilo o tem so prejeli mizarji v prvih dneh oktobra, s tem pa se je končal tudi njihov dveletni boj za nov življenjski prostor. Zemljišča blizu hmeljišča v Šentjerneju so zdaj zakonita last podjetja, ki bo že spomladi vkopalo temeljni kamen za novo proizvodno dvorano. Tehnično dokumentacijo bodo dokončno pripravili še letos, medtem ko so si denar zagotovili že prej.

Preveč darov

Še nobena nabiralna akcija ni prinesla šolski kuhinji v Brusnicah toliko darov kot letošnja: zbrali so okoli 2.000 kilogramov krompirja, 500 kg jabolk in drugega sadja ter večje količine drugih pridelkov. Kmetovalci še vedno ponujajo živež, vendar šola nove darove zavrača, češ da je za to šolsko leto kuhinja dovolj založena. Malico dobiva 160 otrok od 215. Slabša pa je bila nabiralna akcija v podružnični šoli v Gabrju, kjer je shramba še precej prazna.

Pokopališče na Selih je zapuščeno

Na sestanku krajevne konference SZDL na Ajdovcu so ugotovili, da je območno pokopališče na Selih zapuščeno in da prebivalcem ni v čast. Krajevna skupnost Žužemberk je pripravljena dati pesek za ureditev pokopališča, popraviti bi bilo treba ograjo okoli njega, denar, ki je namenjen za vzdrževanje pokopališča, pa je neizrabljen. Ugotovili so, da odbor, ki bi moral skrbeti za pokopališče, svoje dolžnosti ni opravil. Upajo, da bo poskrbel za red vsaj zdaj pred praznikom mrtvih.

Tečaj za v Nemčijo

Na pobudo republiškega Zavoda ze zaposlovanje in Komunalnega zavoda za zaposlovanje Novo mesto bodo na novomeškem Centru za kovinarsko stroko organizirali večmesečni tečaj za delavce, ki se nameravajo zaposliti v nemškem podjetju Demag. Tečajniki bodo po končanem tečaju delali izpit. V Nemčiji se bodo delu še priučevali in se zaposlili kot polkvalificirani delavci, po dveh letih dela v tem podjetju pa bodo pred jugoslovansko-nemško komisijo lahko delali izpit za kvalifikacijo. Med bodočimi tečajniki so predvsem mlajši nekvalificirani delavci iz vse Dolenjske.

Plitva, smetna, usmrajena Sušica — trn v peti Topličanom in turistom — še ne bo regulirana. Bo treba spet pripraviti koše za ribe, ki lahko že danes ali jutri poginejo? (Foto: Slavko Dokl)

Ribe molčijo, ljudje pa ne!

Doklej bodo v Dolenjskih Toplicah še pili kalno vodo? – Za zdaj je malo možnosti za regulacijo Sušice – Bodo ribe še poginjale?

Pogostni množični pogini rib v zasmeteni in usmrajeni Sušici ter umazana voda iz vodovodnih pip so nasitili razprave, zdaj pa Topličani sprašujejo, kaj je z regulacijo potoka in ureditvijo vodovoda. Prvo in drugo turističnim Dolenjskim Toplicam ni v ponos. Ljudje so upravičeno postali glasnejši, zahtevajo odgovor.

Tudi v imenu rib, ki ne morejo govoriti!

Na vprašanje, kdaj bodo Topličani pili samo čisto vodo, je odgovoril **Miloš Matko**, direktor VODOVODA iz Novega mesta:

»Zaradi te umazane vode nas vse skupaj že glava boli, vendar rešitve nismo nehali iskati. Predvideli smo dve možnosti. Po prvi bi topliški vodovod navezali na straškega, ki bi ga seveda morali podaljšati. Straško vodo bi spustili v Dolenjske Toplice le tedaj, kadar bi tu imeli kalno vodo. Zavedamo se, da ta rešitev ne bi bila niti trajna niti dolgoročna bila pa bi v danih okoliščinah najcenejša in najhitrejša.

Drugo možnost upošteva študija o enotni preskrbi Dolenjske s pitno vodo. Po tej bi Topličanom zagotovili čisto vodo v okviru novega vodovodnega omrežja. Na to pa bi bilo treba čakati precej dlje kot na prvo, ki bi jo — če bo denar — lahko začeli reševati že prihodnje leto.«

Regulacija Sušice je precej trši oreh. Na vprašanje, kaj je pripravljeno, da se izvede, je direktor Splošne vodne skupnosti Dolenjske **inženir Alojz Lovko** izjavil:

»Kot mi je znano, je idejna študija za regulacijo Sušice stara že šest let, ker pa ni bilo denarja in ga še vedno ni — potrebni so milijoni — bodo morale Dolenjske Toplice še čakati. Moram povedati, da bo to regulacijo zajel šele naslednji perspektivni program. To pomeni, da pred letom 1971 ni kaj pričakovati. Slej ko prej je vse odvisno od tega, koliko denarja bo imel za to delo republiški vodni sklad in kakšno soudeležbo bi tu zagotovili.«

I. Z.

Težki koraki v življenje

Življenje tistih, ki so prestajali zaporno kazen, se včasih hudo zamota – Pomagati jim je treba, da v domači sredini spet zaživijo

Mnogo volje, poguma in potrpežljivosti mora imeti vsakdo, preden se zopet vživi v domače okolje, potem ko je prestal zaporno kazen. Soseska zelo različno tehta njegovo kaznivo dejanje in mu nemalokrat zagreni življenje. Da je ta korak lažji, se trudi tudi center za socialno delo, ki skrbi za odpuščene kaznjenve in za tiste, ki kazen prestajajo.

Letos so na centru za socialno delo vodili evidenco nad 22 storilci kaznivih dejanj. Med njimi so kaznjenci, ki so bili zaprti v občinskih zaporih, in tisti, ki so kazen prestajali v kazensko poboljševalnih zavodih. Med njimi je kar 9 Ciganov.

Dosedanje izkušnje so pokazale, da se v domačem okolju laže ponovno vživijo tisti, ki so bili obsojeni zaradi prometnega prekrška ali pretepa, kot tisti, ki so bili obsojeni zaradi tatvine ali uboja. Tudi zaposlijo se lažje prvi, drugim so namreč vrata v marsikatero delovno organizacijo pogosto zaprta.

Po prestani kazni se bivši kaznjenci zelo neredko oglašajo na centru za socialno delo. To seveda ne velja za Cigane, ki si zaradi življenja v zaporu ne belijo glave. Dobro poznajo 74. in 75. člen zakona o izvrševanju kazenskih sankcij in se nanj sklicajejo. Predvsem dobro vedo, da jim mora center za socialno delo pomagati do zaposlitve in jim nuditi potrebno pomoč, če je njihovo socialno stanje šibko. Ker takšne prošnje na centru skrbno pretehtajo, jih je vedno manj. Letos so dali enkratno pomoč le dvema ciganskima družinama.

M. P.

Ne veča se število prestopnikov, pač pa se veča teža prestopkov

V ponedeljek je bilo v Novem mestu posvetovanje o mladinskem prestopništvu, ki ga je organizirala občinska konferenca ZMS, udeležili pa so se ga prosvetni in socialni delavci, sodniki in javni tožilec. V zadnjih sedmih letih so na Centru za socialno delo obravnavali 293 mladoletnih prestopnikov, ki izhajajo predvsem iz neurejenih družin. Razveseljivo je, da število mladoletnih prestopnikov v zadnjih letih ni poraslo. Ker pa se teža njihovih prestopkov čedalje veča, bo treba storiti vse, da mladinsko prestopništvo zajezimo. Vzrokov za mladinsko prestopništvo je več: premajhna skrb za ureditev otroškega varstva, neodgovornost staršev, neurejene družine, ne nazadnje pa tudi pomanjkanje vzgojne posvetovalnice v Novem mestu. Na posvetovanju so sklenili, da bodo sklepe seje posredovali občinski skupščini.

OB 20-LETNICI ŠENTJERNEJSKE ISKRE

Nagrada za zvestobo tovarni

V soboto, 18. oktobra, bodo odprli prenovljene ISKRINE proizvodne prostore – V Šentjernej vabljeni predstavniki SR Slovenije ter vsi domači in tuji poslovni partnerji – Ogled Guttenwerda

Po sklepu samoupravnih organov ljubljanske tovarne elementov bodo v soboto, 18. oktobra, na (sicer malo kasni) proslavi 20-letnice ustanovitve obrata UPORI v Šentjerneju nagradili 300 do 400 delavcev, ki so v obratu zaposleni najmanj deset let. Izročili jim bodo denarne nagrade v višini mesečnega osebnega dohodka, vsi, ki so obratu od ustanovitve, pa bodo prejeli dvojne nagrade. Po izjavi direktorja Tovarne elementov inž. Vladimira Klausa bo nagrada priznanje delavcem za njihovo dolgoletno zvestobo tovarni.

Tega dne bodo v Šentjerneju slovesno odprli tudi prenovljene in nove tovarniške prostore z novimi stroji za avtomatsko proizvodnjo uporov, ki bodo omogočili, da se bo proizvodnja v primerjavi z lanskim letom že letos povečala za najmanj 50 odstotkov. To bo velika delovna zmaga, pomembna taka za tovarno kot za celotno ISKRINO industrijo, ki bo hkrati zagotovila šentjernejskim izdelkom še boljši plasma na domačem in tujem tržišču. Otvoritev bo ob 10. uri, nakar bo ogled proizvodnih prostorov.

Na sobotno slavje so povabili razen vseh direktorjev ISKRINIH tovarn tudi domače in tuje poslovne partnerje, predstavnike SR Slovenije in druge. Od tujih so vabljeni zlasti zastopniki londonske firme GUEST ELECTRONICS ter italijanske industrijske družbe ZANUSSI, s katerima so zlasti v zadnjem času navezali trdne poslovne odnose.

Direktor Tovarne elementov inž. Vladimir Klaus bo sklical v soboto ob osmih (pred otvoritvijo) v Šentjerneju tiskovno konferenco in seznanil novinarje s pomenom prenovljenega obrata UPORI za tovarno, kraj in pokrajino.

Po ogledu posodobljenih proizvodnih prostorov bodo jubilanti in gostje odšli na Otočec, kjer bo slavnostno kosilo. Spotoma se bodo ustavili na Otoku pri Dobravi, kjer jim bo arheolog dr. Vinko Šribar pokazal dosedanje izsledke pri raziskavah srednjeveškega mesta Guttenwerda, ki ga odkriva že tretje leto.

So Globodolu dnevi šteti?

Podružnično šolo Globodol obiskuje letos 29 učencev od prvega do četrtega razreda. Na šoli sta dva oddelka, pouk pa je kombiniran. Poučujeta dva učitelja. Število učencev se v zadnjih letih ni spremenilo, v primerjavi s prejšnjimi leti pa se je zmanjšalo. V matični mirnopeški šoli so začeli razmišljati, ali ne bi bilo bolje to podružnico ukiniti, učence pa prešolati v Mirno peč, s tem da bi uredili več prevozov. Pravijo, da bi bilo to še vedno cenejše kot še nadalje vzdrževati podružnico v 5 kilometrov oddaljeni vasi.

Ribiško tekmovanje v Kronovem

Ribiška družina Novo mesto — pododbor v Kronovem vabi na ribiško tekmovanje v lovu rib s plovcem, ki bo v nedeljo 19. oktobra ob 8.30 uri. Zbirališče bo na kopaliču v Kronovem.

Zakaj slabi uspehi?

Svet za prosveto in kulturo v Novem mestu potrdil tudi predloge za Trdinovo nagrado

Svet za prosveto in kulturo je na seji 9. oktobra v Novem mestu ugotovil, da se učni uspehi v osnovnih šolah izboljšujejo, medtem ko se na srednjih in strokovnih šolah slabšajo. Uspehi so se v osnovnih šolah popravili, zasluga za to pa gre dodatni pomoči učencem, ki se teže učijo, pa tudi boljši strokovnosti učiteljev, ki si pridobivajo ustrezno izobrazbo. V srednjih, zlasti strokovnih šolah se uspehi po mnenju sveta slabšajo tudi zato, ker se vpisujejo slabši dijaki.

Na seji so še posebej razpravljali o težavah grmske kmetijske šole in posebne šole v Šmihelu. Sklenili so pripraviti poročilo za sejo občinske skupščine, češ naj se zdaj trdega oreha lotijo še odborniki.

Ob koncu je svet sprejel predloge za podelitev Trdinove nagrade za leto 1969. Nagrade bodo podelili za občinski prazik in sicer: dve za delo na znanstvenem ter umetiškem področju, dve pa za uspešno prosvetno-pedagoško dejavnost.

Še hitrejše do „rdečega petelina“

Gasilci v krajevni skupnosti Straža bodo uresničili svoj dolgoletni sen, dobili bodo gasilski avtomobil – Njihova prizadevanja podpirajo: krajevna skupnost, podjetja in ljudje

Zvedeli smo, da ljudje gasilce iz krajevne skupnosti Straža spoštujejo in cenijo. Kaj jih tudi ne bi, saj so jim ti vedno v nesreči skočili na pomoč. Vemo, da niso samo občani v težavah, ampak da so tudi gasilci lahko. V čem so težave? Želijo imeti svoj gasilski avto! Imajo ga že ogledanega, ne manjka jim dosti, zlasti ne, ker so jim obljubili pomoč v krajevni skupnosti in delovnih organizacijah.

O tem, kako so se lotili akcije zbiranja sredstev, je povedal nekaj več orodjar Franc Berkopec iz Romanje vasi:

»V našem društvu, ki vključuje blizu 40 aktivnih in častnih članov, smo že od nekdaj bolehali zaradi slabe opremljenosti. No, nekaj časa je šlo, ljudje so razumeli, sedaj pa ne moremo več naprej. Zlasti, ker peš in z golimi rokami ne moremo gasiti. Sprejeli smo sklep, da pridemo do svojega prevoznega sredstva, in ga bomo tudi dobili.

Ko so naši predhodniki l. 1928 dobili motorno brizgalno, je to bil velik praznik za kraj. Enako bo tudi zdaj, ko bomo dobili hitrejše noge.«

Ko bo ta sestavek zagledal luč sveta, bodo gasilci verjetno že imeli svoje vozilo. Tega jim od srca privoščimo.

S. DOKL

PLENUM OBČINSKEGA SINDIKALNEGA SVETA

Največ o kadrih in prejemkih

Izobrazbeni sestav se prepočasi izboljšuje – Sindikat se bo zavzel za delavce z nizkimi osebnimi dohodki – Splošno potrošnjo omejevati samo po neposrednih razgovorih med republiko in občinami

V sredo je bila seja plenuma občinskega sindikalnega sveta, na kateri so razpravljali o gibanju gospodarstva v prvem polletju in o kadrovskih pripravah na občni zbor občinskega sindikalnega sveta. V razpravi o prvi točki so govorili manj o gospodarstvu, veliko več pa o izobrazbenem sestavu delavcev v gospodarstvu in o osebnih dohodkih. O obojem bo plenum razpravljal na prihodnjih sejah posebej.

Ko so govorili o gibanju gospodarstva, so ugotovili, da je v zadnjih dveh letih doživelo izreden razmah, ki je predvsem posledica zavestnih prizadevanj delovnih kolektivov. Ob izrednem povečanju proizvodnje so se hkrati povečali tudi družbeni proizvod, ostanek dohodka in produktivnost.

Nelikvidnost v gospodarstvu (dolgovi kupcev presegajo za 11 milijard starih din obveznosti do dobaviteljev) povzročata dve stvari: po eni strani prevelike naložbe v osnovna in premajhne v obratna sredstva, po drugi strani pa nelikvidnost kot splošno jugoslovanski pojav. Dosedanji ukrepi (povečanje denarja v obtoku in kliring) so bili neučinkoviti, edini izhod pa je v tem, da bi podjetja vlagala več v svoja obratna sredstva.

V razpravi so omenili tudi splošno porabo in ugotovili, da je bila ta v občini že do zdaj pod republiškim povprečjem. Glede omejitev naj zato teče razprava med posameznimi občinami in republiko. Posplošeni ukrepi bi namreč prizadeli predvsem tiste, ki so bili prizadeti že zdaj.

Ko je beseda nanesla na kadre in izobrazbeni sestav delavcev v občini, so menili, da se ta poslabšuje, namesto da bi se izboljševal. Sklenili so, naj občinski sindikalni svet za eno izmed prihodnjih sej pripravi gradivo o tem zelo pomembnem vprašanju.

Precej so razpravljali tudi o osebnih dohodkih. Opozorili so, da je v občini še precej delavcev, ki zaslužijo zelo malo, da pa ni na voljo točnih podatkov o tem. Občinski sindikalni svet bo zbral tudi gradivo o tem. Sindikat bo nato začel razpravo v delovnih organizacijah, kjer je večje število delavcev z res nizkimi osebnimi dohodki.

Menili so, da na ljudi z nizkimi osebnimi dohodki ne smemo pozabljati zlasti zato, ker zavoljo tega mnogi odhajajo na delo v tujino. Tudi sindikat v novomeški občini se bo zavzel, da bi bilo 600 din na mesec kot stališče slovenskih sindikatov res najnižja spodnja meja osebnih dohodkov.

M. J.

Kadar pride Šerfezi . . .

Najmanj 450 mladih novomeških deklet in fantov ter starejših ljubiteljev zabavne glasbe je v ponedeljek zvečer v Domu kulture z viharnimi aplavzi spremljajo nastop Ivice Šerfezija, vsaj še 50 ljudi pa je popularnega zagrebškege popevkarja poslušalo kar zunaj, ker niso mogli dobiti vstopnic. Šerfezija je spremljal orkester Allegro. Na večeru je sodeloval tudi priljubljeni mariborski humorist, Novomeščan po materinem rodu, Božo Podkrajšek, ki prav te dni proslavlja 60-letnico svojega življenja.

Zavzeli so se za prevoz šolarjev

Prebivalci so predlagali ureditev ceste od Sel pri Hinjah do Hinj, da bi bil omogočen prevoz otrok, ki obiskujejo višje razrede v osnovni šoli na Prevolah. Predlagali so tudi ureditev ceste od Sel do Lopate (pozneje bodo cesto gradili še proti Visejcu), ki bo omogočila prevoz šolarjev tudi s tega konca. Cesta bo pomembna tudi zato, ker bo po njej mogoče odvažati mleko. Vaščani bodo vsak na svojem območju prostovoljno opravili težaška dela, občina pa bo zagotovila in plačala potrebno mehanizacijo.

Vodovod še v 7 vaseh

Do konca septembra so dobile pitno vodo tele podroške vasi v krajevni skupnosti Dolenjske Toplice: Sela, Obrh, Podhosta, Meniška vas, Suhor in Loška vas. Ta vodovod je dolg več kot 3,5 km, vendar brez hišnih napeljav, ker jih še niso vsi uredili. Vodovod velja okoli 200.000 din, prebivalci pa so zdaj prispevali 130.000 din krajevnega samoprispevka. V septembru je dobila pitno vodo tudi Stara vas pri Šentjerneju. Tamkajšnji 1,5 km dolg glavni cevovod je veljal 30.000 din, s tem da so zemeljska dela opravili vaščani.

»Uvožen« vodovod

V Mirni peči bi radi vodovod, vendar v vsej dolini ni primernega in dovolj močnega izvira. Pričakujejo, da bo prišla rešitev iz Novega mesta, kjer bodo predvidoma že letos okrepili cevovod proti Bučni vasi. Mirnopeški vodovod bi bilo po mnenju poznavalcev možno sprejeti v podaljšku bršlinskega vodovoda. Menijo, da bo to uresničljivo najkasneje v petih letih.

Potrebujejo črpalko

Škocjanska dolina, območje Bučke, Laknic in Šentjerneja morajo zdaj po bencin na Otočec, ta kraj pa je za ene oddaljen 11, za druge pa celo 20 km. Na omenjenem območju je precej osebnih avtomobilov in drugih motornih vozil ter najmanj 120 traktorjev. Pot do goriva bi ljudem zelo skrajšali, če bi zgradili manjšo črpalko ob avtomobilski cesti v Dobruški vasi, morda pri Tomšičevem motelu.

IVAN GLOBEVNIK

Kdo bo kupil šolo?

Stara mirnopeška šola je naprodaj – Ljudje brez stanovanj pa se hočejo vseliti vanjo

Kaže, da bo stara mirnopeška šola kmalu dobila novega gospodarja. Zgradba, prvotno kaplanija, ki bo vsak čas preživela drugega Abrahama, je že nekaj časa naprodaj. Ker bi jo radi čimprej prodali, prvemu resnemu kupcu ne bo treba odšteti več kot 50.000 do 60.000 din.

Hiša je od lanskega leta, ko se je šola preselila v nove prostore, popolnoma prazna. Do nedavnega so bili v njej le še sestanki krajevnih organizacij, odkar pa so prodali stole, mize in ostalo pohištvo; pa tudi teh ni več. Šola je zaprta.

S tem da so staro šolo zaprli in bo imel vstop vanjo šele kupec, so nehote »zagrešili« mačehovski odnos do ljudi, ki iščejo stanovanja. Ljudje bi se radi vselili, in če bi dobili ključ, bi se že, brez vselitvenih odločb.

Prodajalci se zavedajo, da bi se morali obrisati pod nosom, če bi staro šolo zasedli stanovalci, ker je ne bi mogli prodati. Proti vselitvi pa niso samo zaradi tega. Vedo, da stanovalci šole ne bi popravljali, ker bi bilo popravilo predrago; če pa je ne bi popravili, bi se jim lepega dne zrušila na glavo. In kdo bi bil kriv za nesrečo?

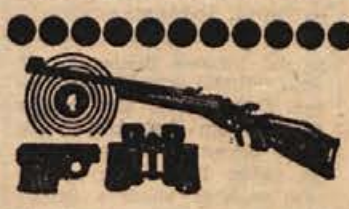

LOVCI IN ŠPORTNIKI!

PRAVKAR PRISPELO!

Krogelni naboji vseh kalibrov – tudi 7 × 57 R in šibreni naboji. – Oglejte si tudi drugo lovsko, ribiško in športno opremo ter lovske obleke slovenskega kroja v preurejeni poslovalnici

›LOVEC‹ NOVO MESTO, Cesta herojev 8

Bojan Avbar (8. razred osnovne šole »Katja Rupena«, Novo mesto) je poslal za grafični bienale jugoslovanskih pionirjev, ki bo odprt 24. oktobra v Kostanjevici, svoj linorez »KAPITELJ«. Likovni kritiki so izbrali za razstavo tudi gornjo Bojanovo risbo.

Poleti ni počitnic za vse

Mnogi učenci poklicnih šol v poletnih mesecih ne morejo izkoristiti zasluženih počitnic

»Letos sploh še nisem imel dopusta, ker je bilo poleti preveč dela in smo morali učenci nadomeščati stare rejše sodelavce,« mi je pred kratkim povedal 17-letni učenec poklicne kovinarske in avtomehaniške šole, ki se je pred kratkim z učne prakse vrnil v šolske klopi.

Tudi anketa, ki jo je izdelala analitska skupina pri SZDL, je pokazala, da mnogi učenci v kovinarski, avtomehaniški in gostinski stroki v poletnih mesecih nimajo dopustov.

Zakaj se čudimo, če ti učenci zavidajo svojim vrstnikom, dijakom srednjih šol, ki brezskrbno preživljajo počitnice, in če se v septembru utrujeni vračajo v šole? Od 306 anketiranih učencev je izkoristilo dopust 38 odst. učencev, 20 odst. učencev je trdilo, da so dopust izkoristili, vendar so se morali zanj boriti, 5 odst. učencev trdi, da jim niso dali dopusta, kar 37 odst. učencev pa do pred kratkim dopusta še ni izkoristilo.

Ko sem se pogovarjala z nekaterimi učenci obeh strok, sem ugotovila da imajo zelo malo prostega časa. Mnogi se vozijo v šolo od doma in vstajajo že ob štirih zjutraj, domov pa se vračajo pozno zvečer. Urico prostega časa ali dve izkoristijo za branje stripov in kriminalk. Najbolj žalostno pa je to, da mnogi ne vidijo rešitve iz teh težav. Prav nič ne verjamejo, da bi o tem lahko spregovorili na sejah aktiva ZMS. To se pravi, da si mladinska organizacija med njimi še ni pridobila tistega ugleda, ki bi ga morala

M. P.

Dražje malice

Za malico, ki jo dobe učenci v mirnopeški šoli, morajo dati starši letos po 7 din na mesec, medtem ko so plačali v minulem šolskem letu le po 5 din. Šolska kuhinja je malice podražila, ker to jesen ni izvedla večje nabiralne akcije za živež. Nova šola namreč nima primerne shrambe za šolsko kuhinjo, v drugi prostorih pa bi se pridelki pokvarili. Večjemu številu otrok plača malico šola.

1200 učbenikov na posodo

Šentjernejska šola je med prvimi v občini uredila podporno knjižnico. Trenutno ima okoli 1200 rabljenih učbenikov in drugih šolskih knjig, ki jih je šola kupila po zmerni ceni od učencev. Knjige posojajo za manjšo odškodnino revnejšim učencem, ki ne zmorejo denarja za svoje knjige.

IZ NOVOMEŠKE PORODNIŠNICE

Pretekli teden so v novomeški porodnišnici rodile: **Marija Jakša** z Broda — Tomaža, **Jožica Kerin** iz Leskovca — Vlasto, **Anica Samec** iz Brestanice — Barbko, **Fanika Rogič** iz Kršnega — Bojana, **Ana Zibert** s Senovega — Ireno, **Marija Medvešček** iz Brestanice — Ivico, **Truda Primc** iz Cegelnice — Natašo, **Milka Kump** z Uršnih sel — Srečka, **Vida Sanjkovič** iz Vižmarij — Draga, **Ana Žnidaršič** z Jerman vrha — Zdenko, **Stanka Radkovič** z Jugorja — Sandija, **Jožefa Grčar** iz Prapotnice — Albina, **Marija Gašperič** iz Vojne vasi — Anito, **Angela Novak** iz Malega sela — Andrejko, **Marija Hrastar** z Vrha pri Pahi — dečka, **Draga Pate** z Dolnjih Kamenc — deklico, **Marija Prijanovič** iz Črnomlja — dečka, **Angela Trlep** iz Orlake — deklico, **Ana Stangelj** iz Stopič — deklico, **Marija Bojanc** iz Muhabera — deklico, **Jožefa Vodopivec** iz Dolnje Stare vasi — deklico, **Jožefa Glavič** iz Malega Lipja — dečka, **Anica Vovk** iz Zbur — deklico, **Marija Kofalt** iz Krvavčjega vrha — dečka. — Čestitamo!

Bogat spored

V Novem mestu so objavili te dni spored proslav in prireditev v počastitev občinskega praznika. Vsega bo okoli 20 slavnostnih otvoritev novih in preurejenih objektov, kulturnih in športnih prireditev. V Šentjerneju bodo že v soboto, 16. oktobra, slavnostno odprli nove in prenovljene prostore ISKRINEGA obrata. V Novem mestu pa bo ŠK Mirana Jarca odprla razstavo ob 100-letnici smrti pesnika Simona Jenka. V torek, 21. oktobra, bodo v Dolenjski galeriji odprli filatelistično razstavo ob 50-letnici slovenske znamke »Verigar«. Potujoči kino bo od 23. do 30. oktobra predvajal slovenski barvni film »Peta zaseda«. Obširnejši spored bomo objavili prihodnjič.

V kratkem tudi malice

V nedeljo, 12. oktobra, so se v novomeškem Domu kulture sestali starši, učenci in učitelji poklicne kovinarske in avtomehaniške šole, vzgojitelji iz dijaškega doma ter zastopniki delovnih organizacij. Razpravljali so o učnih uspehih učencev in drugih vprašanjih. Ravnatelj poklicne šole Boris Savnik je staršem zagotovil, da bo v kratkem urejeno tudi vprašanje šolskih malic. Po mnenju staršev so taki pogovori potrebni. Naslednji roditeljski sestanek bo tako predvidoma januarja prihodnje leto.

FRANC ZAMAN

Na delo na tuje jih je odšlo 248

V avgustu in septembru je letos odšlo na delo na tuje s posredovanjem Zavoda za zaposlovanje 248 delavcev. Trije so se zaposlili v Švici, vsi ostali pa v Zahodni Nemčiji. Do konca septembra je odšlo na delo v tujino s posredovanjem zavoda letos 536 delavcev. Najpogostejši vzrok za to so majhni osebni dohodki pri nas.

Novomeška kronika

■ **VELIKE SKLADOVNICE DRV** na dvoriščih že opozarjajo, da se nam z naglimi koraki bliža zima. Gozdno gospodarstvo je že začelo dobavljati posameznim kupcem drva iz skladišča v Bršlinu. Maloprodajna cena za bukova drva se giblje med 63 in 78 din, za trde listavce pa med 58 in 69 din. Na gozdnem gospodarstvu trdijo, da imajo dovolj drv. Naročniki morajo kljub temu nekaj dni počakati, ker je prav zdaj največ tistih, ki se zanimajo za nakup. Tisti kupci, ki jim drva pripeljejo domov, morajo doplačati še 3 din dostavnine za meter drv.

■ **REKLAMNI NAPIS** in hkrati vabilo za obisk filatelistične razstave, ki bo od 21. oktobra do 2. novembra v spodnji dvorani Dolenjske galerije, je natisnjen na vsaki pisemski pošiljki, ki jo je odpremilo in jo bo novomeško podjetje PTT od 1. oktobra do 21. oktobra. S priložnostnim poštnim žigom bodo žigosane vse pošiljke, ki bodo poslane na dan otvoritve, 21. oktobra. Novomeški filatelisti so dali izdelati v spomin na 50-letnico izida prve jugoslovanske znamke posebne kuverte, na katerih je natisnjena vinjeta verigarja, ki jo je izdelal Božidar Jakac. Te kuverte bodo v prodaji.

■ **PROČELJE** stavbe v Sokolski ulici, v kateri ima svoje prostore društvo upokojencev, je te dni dobilo novo podobo. Odkar so prepleskali pročelje, in uredili nov vhod v društvene prostore, je stavba mnogo lepša.

■ **DELAVCI** podjetja »Pionir« so zadnje dni pospešeno delali pri ureditvi ceste v naselje Nad mlini. Namestili so cestne rešetke, uredili jaške in potrebne kable. Cesta je pripravljena za asfaltiranje.

■ **PRVI KOSTANJ**, ki so ga na novomeški trg prinesle v tem tednu kmetice iz okolice Brusnic in ga prodajale po 2 din, je šel dobro v denar. Novomeščani so navajeni kupovati že pečen kostanj, ki je prava poslastica. Mnogi pričakujejo, da ga bodo kmalu začeli peči.

■ **TRŽNE CENE** so bile ta teden na novomeškem trgu take: solata 4, grozdje 2,8, česen 12, špinača 6, limone 8, čebula 2,8, glavnato zelje 1, kislo zelje 1,5, paradižnik 2,5, paprika 3, fižol 6, krompir 1, jabolka 2 din za kg. Jajca so bila po 90 par.

■ **GIBANJE PREBIVALSTVA** — V tem tednu so rodile: Danica Udovič iz Jerebove 12 — Natašo, Jadranka Mladinec z Ragovske 4 — deklico, Marija Gorenc s Ceste herojev 48 — Janeca in Marija Pavlin z Zagrebške 21 — Marka.

Ena gospa je rekla, da ji ni treba iti na Gorjanske dirke, ker se že v Novem mestu vsak dan komaj sproti rešuje . . . Pa še to je rekla, da je bilo na Gorjancih bolj varno kot v Novem mestu!

Jurij Levičnik, predsednik organizacijskega komiteja »NAGRADA GORJANCEV 69« govori na slavnostni otvoritvi zanimive športno-turistične prireditve na Dolenjskem. V ozadju organizacijski komite, ki je budno spremljal potek dirk po gorjanskih serpentinah. Foto: M. Vesel

Aleš: s 100 kilometri na uro na Gorjance!

(Nadaljevanje s 1. str.)

in jih povabil na sodelovanje prihodnje leto. Aleš Pušnik je prejel nagrado 1000 dinarjev in pokal pokrovitelja za najhitrejšo vožnjo *Dušan Kermavnar* iz Ljubljane, ki je zmagal v kategoriji A do 780 ccm, je prejel še posebno priznanje od revije ANTENA, ki ga je podelil novinarjev Evgen Jurič; Novomeščan **Marjan Hrastar** pa je prejel pokal **Dolenjske turistične zveze**, ki je bil namenjen najhitrejšemu dolenjskemu avtomobilittu. Lado Mučnjak je kot zmagovalec v razredu nad 1300 ccm dobil od »Rašice« lepo avtomobilsko jopo.

Rezultati: kategorija A do 780 ccm (21 tekmovalcev): 1. **Kermavner** (Ljubljana) — Zastava 750 (10:18,2), 2. **Slapar** (Lj) — Zastava 750 (10:18,3), 3. **Zupan** (N. m.) — Zastava 750 (10:31,2), 4. **Badovinac** (N. m.) — Zastava 750 (10:42,3), 6. **Ivanetič** (N. m.) — Zastava 750, (10:51,0), 11. **Nedoh** (Krško) — Zastava 750 (11:36,3), 15. **Vanič** (Krško) — Zastava 750 (12:00,0), 16. **Marolt** (N. m.) — Zastava 750 (12:03,0), 17. **Trzin** (N. m.) — Zastava 750 (12:05,2).

Kategorija A do 1000 ccm (10 tekmovalcev): 1. **Kump** (N. m.) — Fiat Special (8:51,3), 2. **Virag** (Zagreb) — Austin Cooper (8:51,4), 3. **Weisner** (Zagreb) — Austin Cooper (9:01,2), 4. **Rebernik** (N. m.) — Fiat Special (9:35,4), 5. **Bajuk** (N. m.) — Fiat Special (9:38,4) 6. **Emsiedler** (Črnomelj) — Zastava 850 (9:52,0), 7. **Satoršek** (Črnomelj) — Renault R 8 — (10:32,2).

Kategorija A do 1300 ccm (12 tekmovalcev): 1. **Slokar** (Nova Gorica) — Austin Cooper S (8:23,3), 2. **Cotti** (Gorica) — Lancia (8:37,1), 3. **Milivojević** (Beograd) — Austin Cooper S (8:53,4), 6. **Doljak** (N. m.) — Fiat 1300 (9:25,3), 8. **Pečjak** (N. m.) — Alfa — Romeo 1300 (10:10,4), 10. **Vranešič** (Črnomelj) — NSU 110 SC (10:27,0), 11. **Božič** (N. m.) — Zastava 1300 (10:36,2).

Kategorija A nad 1300 ccm (13 tekmovalcev): 1. **Mučnjak** (Zagreb) — BMW 2002 (8:36,1), 2. **Strohsack** (Lj) — BMW 2002 (8:39,4), 3. **Hrastar** (N. m.) — BMW 1600 (8:51,4), 4. **Rudman** (Črnomelj) — BMW 2002 (8:52,3).

Kategorija B do 850 ccm: (7 tekmovalcev): 1. **Štimac** (Zagreb) — Zastava 850 (9:16,3), 2. **Pilih** (Lj) — Zastava 850 (9:35,1), 3. **Merlič** (Zagreb) (9:52,4).

Kategorija B do 1300 ccm (3 tekmovalci): 1. **Gluhak** (Zagreb) Renault-Gordini (8:08,2), 2. **Pušnik** (Maribor) — Renault - Gordini (8:12,1), 3. **Novaković** (Zagreb) — Renault Gordini (9:00,2). V tej kategoriji **je Aleš Pušnik** v prvi vožnji s časom 4:03,4, dosegel najhitrejši čas na tej progi, dolgi 6.800 metrov.

■ **Aleš Pušnik** (Maribor) — absolutni rekord gorjanske proge: »Proga je izredna, je najlepša, kar sem jih do zdaj videl. Organizacija je odlično uspela, dirka bo postala tradicionalna.«

■ **Mladen Gluhak** (Zagreb) — »Proga je izredna, daje možnosti slabšim tekmovalcem, da z boljšimi avtomobili dosegajo dobre rezultate.«

■ **Brane Strohsack** (Ljubljana) — »Ni mi žal, da sem prišel pod Gorjance, ker sta dirka in proga odlični. Na svidenje drugo leto!«

■ **Tone Kump** — najuspešnejši dolenjski tekmovalec: »V to dirko sem vložil precej truda. Mislim, da nisem razočaral svojih navijačev.«

■ **Lojze Gabrovec** — predsednik športne komisije AMZJ: »Prireditev je bila odlično pripravljena. Presenečen sem nad veliko udeležbo in startom izvrstnih tekmovalcev. Pozdravim lahko tudi hrabro in uspešno vožnjo vseh dolenjskih tekmovalcev. **Led je prebit, zdaj pa pogumno naprej!**«

SLAVKO DOKL

Na prisrčnem sprejemu in zakuski za dirkače v nedeljo zvečer na Otočcu je požel najgromkejši hura zmagoviti Aleš, ki si je priboril pokal IMV in »nagrado Gorjancev 69« — 1000 N din — za absolutni rekord proge (Foto: M. Moškon)

Zanimivost dirke sta bila tudi gosta iz Italije — na sliki Igor Cotti z lancio je v dveh vožnjah dosegel odličen čas 8:37,1 (Foto: M. Vesel)

MIRKO ŽAGAR:

„Bilo je edinstveno!"

Med številnimi gledalci nedeljskih avtomobilističnih dirk na Gorjance smo opazili tudi Mirka Žagarja, znanega športnega organizatorja in navdušenega ljubitelja motociklističnih dirk v Posavju. Na naše vprašanje, kako mu je všeč zamisel o gorskih hitrostnih avtomobilskih dirkah na Gorjance, je povedal med drugim tole:

»Današnje dirke so nekaj edinstvenega! Že zlepa nisem videl tako dobro pripravljene prireditve. Gledalci so nadvse disciplinirani, proga je odlična, teren z Gorjanci v ozadju pa naravnost čudovit. Kaj tako lepega vidiš tudi po svetu le malokje. Menim, naj dirke ostanejo in se razvijejo, priti pa bi morale tudi v koledar mednarodnih tekmovanj. Sodim, da jih bo treba prijaviti mednarodni avtomobilski federaciji — FIA. Danes je res šele začetek, vendar je že rojstvo novih dirk pokazalo, da imamo vse: prekrasen teren in odlično organizacijo. Videl sem že veliko podobnih dirk po svetu, ponavljam pa, da je današnja zame nekaj edinstvenega.

Krško in Novo mesto ležita blizu avtomobilske ceste. V Krškem se pripravljamo na največjo prireditev — na svetovno speedway prvenstvo v letu 1971. Verjetno bo res v Krškem, saj ustvarjamo za tako srečanje vse potrebne pogoje. Imamo nadvse hvaležno občinstvo: že 15 let zvesto sledi vsaki naši tekmi po 15 do 20.000 obiskovalcev. Zdaj bi jim radi pripravili vrhunski užitek in pokazali tekmovanje svetovnih prvakov.

Nekaj podobnega pripravljate tudi vi na Gorjancih. Prihodnje leto bomo vsi Kršani s svojimi izkušnjami, organizatorji in drugače radi priskočili na pomoč vašim organizatorjem. Čez zimo bi kazalo tudi vzgojiti nove funkcionarje pri AMD Novo mesto, da bo drugo leto vse še uspešnejše.«

Tako je ocenil organizacijo nedeljskih dirk tovariš Mirko Žagar, predsednik prizadevnega Avto-moto društva v Krškem. Podobnega mnenja so bili tudi številni drugi obiskovalci iz Spodnjega Posavja, Bele krajine ter drugih krajev širše Dolenjske, s katerimi smo se v nedeljo na Gorjancih pogovarjali o dirki »NAGRADA GORJANCEV 69«. TONE GOŠNIK

Zahvala

Organizacijski komite avtomobilske dirke »NAGRADA GORJANCEV 69« se zahvaljuje vsem, ki so kakorkoli pomagali, da je ta športno-turistična prireditev v Gorjancih uspela!

Obvestilo

Danes popoldne ob 17. uri se bodo na Otočcu zbrali organizatorji letošnje dirke za »NAGRADO GORJANCEV 69« in analizirali priprave in potek dirke.

USPEH USPEH U
USPEH USPE
USPEH US
USPEH U
USPEH
USPEH
USPE
USP
USP
USP
?

Oglas v Dolenjskem listu!

vsak četrtek
antena
ZA MLADE PO SRCU

Obvestilo našim delavcem na tujem ob revalvaciji marke

Narodna banka Jugoslavije je ob napovedanih ukrepih vlade Zvezne republike Nemčije o spremembi tečaja nemške marke sporočila, da bo vsem našim državljanom, začasno zaposlenim v ZR Nemčiji, ki so nalagali ali še nalagajo nemške marke na svoje devizne račune pri jugoslovanskih bankah, zagotovila popolno vrednost teh vlog po novem tečaju nemške marke v primerjavi z drugimi valutami.

To velja tudi za vse tiste, ki so se vrnili iz ZR Nemčije in naložili nemške marke na svoje devizne račune.

BRATA...

„Petnajst min...

V črnomaljski garniziji JLA služita vojaški rok tudi Janez in Franc Čadež, brata-dvojčka iz Škofje Loke — Vsi v enoti ju imajo radi, ker sta vzorna vojaka

Med številnimi rekruti, ki so tisti dan prišli v vojašnico, sta bila dva skoraj izjemi: podobna sta si bila kot jajce jajcu. Seveda smo ju hitro obkolili in ugibali, od kod taka podobnost — uganka pa je bila rešena v tistem hipu, ko sta v sobi za sprejem odgovorila na vprašanje starešine:

»Janez in Franc Čadež. Da, midva sva brata — dvojčka!« tako sta odgovorila.

Janez in Franc sta stara devetnajst let. Takoj po prihodu v vojaško okolje sta bila nekako zadržana, skoraj bi rekel plaha, toda tako je in pri vojakih je takih primerov veliko. Tako se vedejo tudi drugi mladeniči, ki pridejo iz toplega družinskega kroga neposredno v vojaško življenje. Že v prvem pismu mami, ki sta ga poslala v Škofjo Loko, pa sta povedala, da sta se »že znašla«, da že začenjata živeti po novem.

»V najinem novem domu so nas prisrčno sprejeli,« sta pisala Janez in France domov ter nadaljevala: »Že prvi dan smo dobili uniformo in orožje, potem pa so nam pokazali tudi orožje, na katerem se bomo vadili. Spoznala sva metalec min. Že zdaj sva prepričana, da bova kos pouku in da bova upravičila zaupanje. Veva, da tudi ti pričakuješ to od naju, to pa je tudi najina dolžnost do domovine.

Pozabila sva ti povedati še to, da smo tu iz vseh krajev naše države. Že sva se spoprijateljila s Krumom Georgijevskim iz Delčeva, z Veljkom Jevtićem iz Gnjilan, z

Vsi v g... bila s s... brata-dv...

Begom ... ca in s... fanti. Vs... nosti, im... vsi smo ... ničarji.«

Čeprav ... v njej za ... več nezna... nez in Fr... bolj tiha, ... stna in ... priložnosti ... skupaj, pa ... govori in ... pravi tako...

»Mar ni ... sem venda... rejši kar ... Tudi med ... deti, kd... Nihče g... ko se t... na svoj ...

Pred ... sta bra... lična po... zar, Fran... Okolišč... nju vo... pri ena... merilca ... Zdaj de... nem m... bi, jesta...

ZLA...

ČRNOMALJSKI JAMARJI NA NOVI EKSPEDIC...

Iz jame je slišati šum...

Kaj je v jami nad Novo Lipo, so skušali ugotoviti jamar... Jama je majhna, toda lepa – Vode je premalo, da bi jo... za viniški vodovod, so pa tri majhna jezera

Od ljudi smo slišali, da je nad Novo Lipo podzemna jama, iz katere je slišati šumenje. Baje je v jamo splezal neki domačin in vodo otipal. Če je to res, bi lahko vodo nemara uporabili za viniški vodovod?

To vprašanje nas je mučilo več mescev, dokler se nismo odločili spustiti se v jamo. Dobre volje smo ondan po strmem kolovozu rinili proti Krtini, hribu nad vasjo. Lovec Korel nam je že prej pokazal vhod v jamo. Res se je iz črne teme slišalo skrivnostno žuborenje. Takoj smo naredili načrt in sklenili, da bosta po dva izmenoma v jami. Prva skupina bo jamo pregledala, druga pa opisala neznane podzemne prostore. Kljub neizkušenosti dveh članov odprave nam je šlo kot po maslu. Po treh urah je prva dvojica jamo dobro pregledala in izmerila. Franci in Milan sta ugotovila, da je v jami res voda. Tri majhna jezera so na dnu, toda toliko obetajoče žuborenje prihaja od vode, ki pronica skozi skalovje, pretok pa je zelo majhen. Spoznali smo, da viniškemu vodovodu ne moremo koristiti.

Druga dvojica je napravila še nekaj fotografij in opisnih skic, nato smo po več težkih podvigih z lestvami pogledali še v bližnji rov. Razkril se nam je čudovito zasigan rov z lepimi primerki kapnikov in dvema malima jezeroma.

Dolgo smo se zadržali ob novih podzemnih lepotah, zato smo, nervozni, da bi nam ušel av... jame. ... pletla ... nam je ... smo o... prijazni... nosti b... področj... vali. Pr... li še ve...

Nova motorna b...

Letošnja slavja ob stoletnici slovenskega gasilstva so bila v metliški občini zaključena 12. oktobra, ko je operativna desetina gasilskega društva na Dobravicah dobila novo motorno brizgalno Rosenbauer.

Domače slavje, na katerem so bili mnogi zastopniki sosednjih gasilskih društev, se je to sončno nedeljo pričelo popoldne, ko je tov. Lojze Štefanič pred navzočimi razgrnil zgodovino domačega društva, to je več kot štirideset let uspešnega delovanja.

Potem ko je republiški poslanec in kum nove brizgalne tov. Franc Vrviščar izročil operativni desetini novo brizgalno, so gasilci sosednjih ... stvom ... Antona ... svoje ... nem gas... uspešni ... gasilske... vicah na... nje štev...

Le... s...

Letina ... na pri ... oljnih ... pri slad... pri kor... vah, re... Kako ... Lepo ... šati, v...

– DVOJČKA V ISTI VOJAŠKI ENOTI

ut sem starejši od brata!“

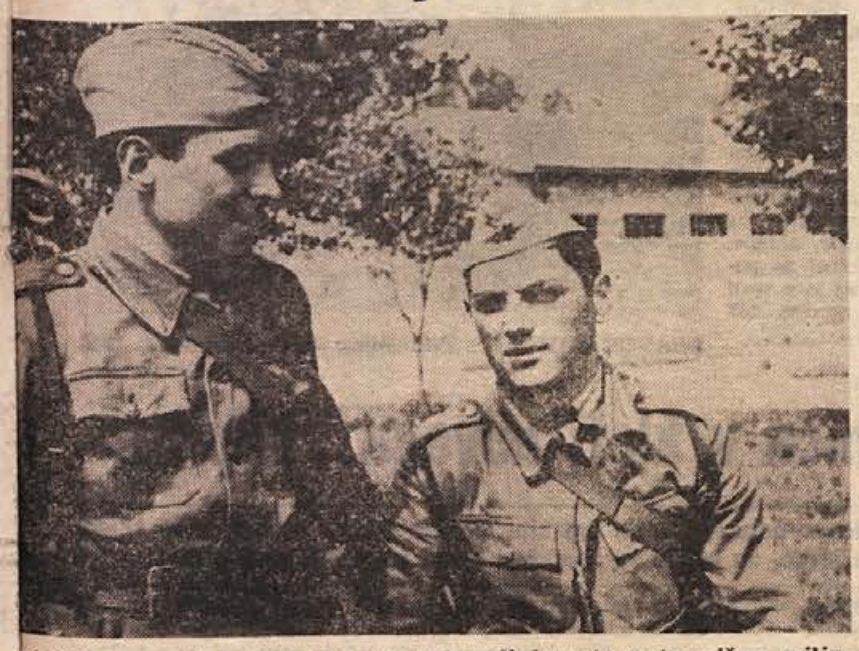

niziji ju poznajo, vsi pa ju imajo tudi radi, ker sta se tovarišem priljudjim mirnim in prijateljskim nastopom ter z marljivim in vestnim delom: jčka Janez in France Čadež na dvorišču črnomaljske vojašnice.

akićem iz Gradač- evilnimi drugimi ivimo v lepi skup- mo enake želje in esel!, ker smo top-

armada in življenje brata-dvojčka ni no okolje, sta Ja- nce že po naravi toda pri delu ve- narljiva. Ob vsaki ko sta v družbi je Janez tisti, ki odgovarja. Sam le:

to normalno? Saj r od Franceta sta- za petnajst minut! nama se mora ve- je „gospodar . . .« ne razume napak, pošali med nami bratov račun.

hodom v armado dvojčka imela raz- ica: Janez je mi- pa je ključavničar, so ju pri služe- tega roka združile m delu: oba sta ri metalcu min. a na istem »delov- e, spita v isti so- a isto mizo . . .

BOR DJORDJEVIĆ

nje...

iz Črnomlja – lahko uporabili

us, komaj prišli iz od vrvi se je za- skalovje. Tako se udilo do ceste, da mo pustili kar v si. Ob prvi priložno raziskovanje na Nove Lipe nadaljeo, da je tam oko- jam.

STANKO KLEPEC

izgalna na Dobravicah

uštev pod poveljtorskega poveljnika Pezdirca pokazali pretnosti v trodeliskem napadu. Po aji se je ob novem domu v Krivogla- aljevalo veselo srečanih gasilcev.

po bi bilo lišati . . .

je izredna. Rekordenici, rekordna pri astlinah, rekordna orni pesi, rekordna i, rekordna pri sli- ordna pri grozdju. po se to sliši!

a bi bilo tudi sli- drugo leto: kruh se je pocenil za toliko in toliko, olje za toliko, sladkor za toliko, koruzna moka za toliko, marmelada in slivovka za toliko ter vino in grozdni sok za toliko . . .

(Po DNEVNIKU)

*

Ko je Oscar Wilde ležal težko bolan v majhnem pariškem hotelu in so njegovi prijatelji spoznali, da gre z njim h koncu, so dosegli, da so ga premestili v boljšo sobo. Wilde pa tudi v teh dneh ni izgubil svojega sarkazma in je menil smehljaje:

»Umiram preko svojih razmer.«

NEOBIČAJNO NOČNO SREČANJE Z MILIJONI

Na cesti sta našla 17 milijonov!

Delavec Renato Diskordia in gostilničar Ive Glavan iz Zadra sta našla na jadranski magistrali blizu Reke poštno vrečo, v kateri je bilo nekaj nad 17 milijonov starih dinarjev — Vsakemu pripada po 1,250.000 starih dinarjev nagrade

Precej nevsakdanjo zgodbo sta pred dnevi doživela 40-letni Renato Diskordia, delavec v »Mehanizaciji«, in njegov prijatelj 65-letni Ive Glavan, gostilničar iz Zadra: na cesti sta našle vrečo, v kateri je bilo nad 17 milijonov starih dinarjev. Kaj takega se zlepa ne pripeti. Zgodilo pa se je tako:

Ponoči sta se z gostilničarjevim kombijem vozila od Zadra proti Trstu. Med Povilami in Novim Vinodolskim že blizu Reke, je Renato opazil na avtomobilski cesti poštno vrečo. Ustavila sta se in z otipavanjem hitro ugotovila, da so v njej svežnji denarja. O tem ju je prepričal tudi kartonček na vreči, na katerem je pisalo: 172.000 novih dinarjev. Vse je kazalo, da je vreča padla iz katerega avtobusa.

Vrgla sta vrečo v kombi in nadaljevala pot, da bi denar čimprej oddala na pristojno mesto. To pa ni bilo tako lahko, kot sta si poštena najditelja v začetku predstavljala . . .

Medtem ko je Ive na Reki varoval dragoceno vrečo, je Renato iz javne telefonske govorilnice prosil informacijsko službo na pošti, naj mu povedo, kje bi lahko vrečo oddal. Telefonistka pa mu je odgovorila, da »pošta ne more sprejeti tega, kar je izgubljeno na cesti, pa čeprav gre tudi za milijone . . .«

Poštena Zadrana sta nato začela iskati urad za izgubljene stvari. Zaman, vse je bilo zaprto. No, na koncu sta denar le oddala: zaustavila sta patrolo prometne milice, ki je križarila po mestu. Denar so prešteli in od 17 milijonov ni manjkala niti para.

Po zakonu pripada najditeljema 15 odst. od skupne vsote najdenega denarja, torej po 1,250.000 S din vsakemu. Toda do nanes ni še nihče obvestil Renata in Ivana o zasluženi nagradi. Celo več — — nihče se jima ni niti zahvalil za pošteno oddani denar, čeprav sta prihranila tistim, ki so vrečo z milijoni izgubili, prav gotovo mnoge neprijetnosti!

Kaže, da bosta zdaj poštena najditelja šla sama na lov, da bosta dobila to, kar jima po zakonu pripada. Kakor sta povedala, upata, da se tokrat stvari ne bodo začele spet zapletati . . .

(Po NARODNEM LISTU iz Zadra)

Lažne govorice po smrti

Da bi se prenehale širiti govorice, kakšne smrti je umrl priletni invalid Jože Kranjc iz Vrhka pri Krmelju, so minuli teden na pokopališču v Tržišču ponovno izkopali njegovo truplo. Posebna komisija je ugotovila, da je umrl naravne smrti za posledicami bolezni. Vaščani in drugi so namreč govorili, da je umrl zaradi tega, ker so ga domači tako hudo pretepli. Pokojni Jože je imel precejšnjo invalidnino in je bil edini hranilec družine.

8. oktobra je »Krko«, tovarno zdravil v Novem mestu obiskala miss Margaret F. Brooks, angleški konzul v Zagrebu. Sprejel jo je direktor inštituta za raziskave in razvoj v Krki magister Peter Jerman. Razkazal ji je proizvodnjo in imel z njo daljši razgovor. Peter Jerman (na sliki z gostjo) pri tekočem traku, po katerem teče znani WD — 40, ki je plod sodelovanja med novomeško tovarno in angleškimi proizvajalci. (Foto: S. Dokl)

Z naših vztov

Uboga slovenščina

V dopisu enega izmed naših občinskih sodišč smo zasledili tako »pravniško slovenščino«:

Že par let nazaj smo pri tukajšnjem občinskem sodišču, glede na pripad zadev, težko obavljali delo z dvema sodnikoma. Pri zadnjih predlogih za naš letni predračun smo omenjali potrebo po povečanju sistemizacije sodnikov, zadnje leto pa smo predlagali odobritev sredstev za financiranje še tretjega sodnika, vendar s tozadevnim povišanjem nismo mogli uspeti, v glavnem vsled večnega primanjkovanja finančnih sredstev, zlasti pa tudi zato, ker tretje sodniško mesto dejansko še ni sistemizirano . . .«

In v tem slogu naprej. Dopis je namenjen občinskim odbornikom.

ZAKAJ JE MORJE SLANO?

Čudno, prav čudno je, kajne, da je morje slano. To se nam zdi čudno zato, ker vemo, koliko priteče v morje vsak dan sladke vode, hkrati pa dobimo iz morja na tisoče in milijone ton soli. Toda kljub temu je morje slano. Odkod izvor te soli? Ne bom se podajal v znanstvene razprave, kajti učenjaki bi mi utegnili oporekati. Namesto tega prisluhnite stari zgodbi:

V davnih časih, ko je bilo morje še sladko, je na neki gusarski ladji zmanjkalo soli. Gusarji so se ujezili, saj neslana jed res ni preveč okusna. Jezili so se na vsako stvar, pa če je bila vredna jeze ali ne. Pametni kapitan je vse to videl in sklical posadko na krov. Takole je dejal: »Možje, vem, da nas je doletela nevšečnost, toda prosim vas, potrpite! Vem za čarovnico, ki ima mlinček, ki melje sol. Dobili ga bomo za zlato, ki ga bomo naropali, ko bomo pluli proti Kopru. Čarovnica, ki živi pod Triglavom, je nora na zlato, in mislim, da jo bomo lahko ukanili.«

Med posadko je zavladalo veselje. »Tako je kapitan! Mlinček bo naš! Mleli bomo sol in jo prodajali za lepe cekine,« so vzklikali pomirjeni mornarji. Krmilo so obrnili in ladja je zaplula proti Kopru. Med potjo so oropali nekaj trgovskih ladij, si nabrali zlata in pristali v koprskem pristanišču. Tu je pametni kapitan kupil nekaj oslov, jih otovoril z vrečami zlata, nato pa so odšli dalеč pod Triglav, kjer je v miru in globokem prepadu pod mogočno goro kraljevala čarovnica in mlela dragoceno sol.

Prišli so do prepada, razbremenili osle, nato pa je kapitan ponosno zavpil, kot je bil navajen: »Hej, stara, pridi ven, da te obsveti sonce! Prinesi mlinček s seboj! Kupci smo!«

»Kaj se dereš, gusarček mali! Najbolje bo zate in za tvoje može, da se takoj vrneš na valove, mene pa pustiš na miru. Če pridem ven, gorje tebi! Posadki in tebi bom zdrobila kosti, kot jih ti drobiš poštenim trgovcem, ki plovejo po morju!« je odmevalo iz prepada. Glas je bil votel in strašen, da je tudi ponosnemu kapitanu pognal grozo v kosti. Šele zdaj je občutil, kaj čuti trgovec, ko vidi pred sabo gusarsko ladjo in svoje uničenje.

»Ne mislim ti kaliti miru, ki tu vlada. Prišli smo kupovat čudežni mlinček, ki melje sol,« je pojasnjeval kapitan že bolj ponižno kot prej. Glas se mu je tresel in kar videlo se je, da ga je strah.

»S čim pa misliš plačati?«

»S čistim zlatom.«

»Ga imaš veliko?« je vprašala čarovnica. Iz prepada je prihajal nežen glas brez hudobnosti in robatosti.

»Le pridi ven, da ga vidiš, potem pa se bomo dogovorili!« je dejal kapitan in utihnil.

Po skalah je zaškrtalo in iz prepada je prišla čarovnica tako lahko, kot bi jo nosil veter. Prišla je do ljudi, ostro pogledala po neobritih gusarjih, se usedla na skalo in rekla:

Kapietan je zamahnil z roko. Gusarji so prinesli težke vreče do čarovnice in jih spraznili pred njenimi nogami. Zlato je v soncu slepilo vse, najbolj pa lakomno čarovnico.

»Kje imate tisto zlato, o katerem se širokoustite?«

»Koliko ste namenili za mlinček?«

»Vse zlato, kar ga vidiš!«

Čarovnica je brez besed odšla v prepad in se kmalu vrnila z mlinčkom, ki je bil podoben mlinčku za kavo, le da ni imel ročke. Čarovnica je rekla kapitanu:

»Srečo imaš, da mi zlato pomeni vse. Zato ti dam zanj v zameno mlinček, vendar ga moraš pravilno uporabljati. Ko rečeš MLINČEK, ZAVRTI SE, LONČEK NAPOLNI SE!, bo mlinček pričel mleti. Ko bo posoda polna, ga ustaviš z besedami: LONEC JE POLN IN TEGA JE KONEC. Plačilo mlinčku je, da si nanj ponosen.«

Kapitan je vesel prevzel mlinček in posadka je odhitela k morju na ladjo.

Bili so že daleč na širokem oceanu. Kamor je segalo oko, povsod je bila sama voda. Tu, sredi morja, je kapitana premagala radovednost. Na mizo je postavil mlinček, pod mizo posodo in dejal: Mlinček zavrti se, lonček napolni se. Iz mlinčka se je začela usipati dragocena sol. Kmalu je bila posoda polna, toda kapitan je pozabil besede, ki mlinček ustavijo. Jezno je zaloputnil duri in odšel na krov. Mlinček pa je mlel in mlel. Namlel je polno sobo, zaradi pritiska soli so vrata zahreščala in po hodniku se je kakor bela kača vila sol. Napolnila je skladišča in vse prostore, ladja se je začela potapljati; morje je pogoltnilo ladjo z mlinčkom in posadko.

Od tistega dne melje mlinček na dnu morja in rjavi. Ko bo razpadel, bo prenehal mleti in morje bo spet sladkot, kot je že nekoč bilo.

RUDI PINTAR

(Honorar 100 din)

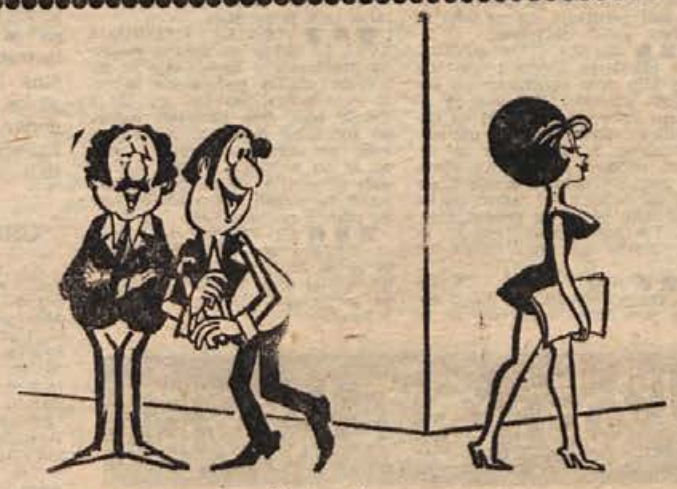

— Zakaj ji rečete »naročilnica«?
— Ker gre iz naročja v naročje!

Karikatura iz »JEŽA«

Toplice se pomikajo više

Zdravilišče Čateške Toplice namerava pomakniti del nadaljnjih gradenj v hrib nad avtomobilsko cesto Ljubljana — Zagreb. Tja bodo postavili več objektov, v katerih naj bi se ustavljali zahtevnejši gostje. Zdravilišče se že dogovarja s turističnimi agencijami za soudeležbo pri investicijah.

Če ne danes, se vpiši jutri!

Zimo bo občinski odbor Rdečega križa v Brežicah izkoristil za tečaje, v katerih bodo udeleženci dobili osnove iz prve pomoči. Svetovalcem mladih članov RK na šolah je odbor razposlal programe za to šolsko leto, pozneje pa jih bo še enkrat sklical, ker se večina ni odzvala vabilu na zadnji sestanek.

Obeti za 300 novih delovnih mest

Predstavniki občinske skupščine Brežice vodijo pogovore s konfekcijo JUTRANJKO v Sevnici za ustanovitev večjega obrata, v katerem bi dobilo delo 300 žensk. Občinska skupščina bi v tem primeru morala prevzeti nase večji del investicije za postavitev industrijske hale.

V Artiče ali v Dobovo?

Občinske pionirske konference so bile doslej le v občinskem središču — v Brežicah. Program zanje pripravljajo vedno povsod, vendar ga vidijo iz okoliških šol le delegati in nastopajoči. Pionirska komisija je zaradi tega predlagala, naj bi bila konferenca vsako leto v drugem kraju. Za letos naj bi prevzeli organizacijo konference v Artičah ali v Dobovi. Do 25. oktobra pa morajo šole sporočiti komisiji, s kakšnim kulturnim programom bodo sodelovale.

RADIO BREŽICE

PETEK, 17. OKTOBRA: 18.00—18.10 Napoved programa in poročila. 18.10—18.30 Nove plošče RTB, obvestila in reklame. 18.30—19.30 Glasbena oddaja: Izbrali ste sami.

NEDELJA, 19. OKTOBRA: 11.00 Domače zanimivosti — Prihodnji teden v republiški skupščini — Tončka Lovše: Problematika s področja zdravstva, socialnega varstva in varstva družine — Damjan Vahen: S poti po Poljski — Za naše kmetovalce: inž. Vlado Kovačič: Trgatev je končana, pripravimo se na pravilno nego vin — Zabava vas ansambel Tineta Košmrlja — Nedeljski intervju: Še teden dni do občinskega praznika — Pozor, nimaš prednosti! — Obvestila, reklame in spored kinematografov. 13.00 Občani čestitajo in pozdravljajo.

TOREK, 21. OKTOBRA. 18.00—19.00 Novo v knjižnici — Jugoton vam predstavlja — Iz naše glasbene šole — Tedenski športni komentar — Obvestila, reklame in pregled filmov. 19.00—19.30 Opatija 69 — glasbena oddaja.

Pod savskim mostom je Vodna skupnost zavarovala oba bregova, da ju Sava ne bo mogla več razdirati. (Foto: Jožica Teppey)

SEZONA VODNE SKUPNOSTI BO KMALU MIMO

Delavci so morali večkrat bežati

V Brežicah je prišel na vrsto Močnik, v Krški vasi kopališče in v Cerkljah potok Brnik – Dež in visoka voda sta zavirala delo

Z delovišča pod savskim mostom v Brežicah so se ta teden poslovili delavci Splošne vodne skupnosti Dolenjske. Letos so regulirali Močnik in utrjevali levi breg Save pri mostu. Približno 260 metrov Močnika so že speljali v strugo. Utrdili so tudi 200 metrov obrežja.

Visoka voda in deževje sta letos nekajkrat prekinila delo. Če delavcem ne bi bilo treba tolikokrat bežati, bi bilo to delo opravljeno veliko prej. Šef gradbišča Silvo Golob je vedel povedati, da so imeli letos štirikrat več deževnih dni kot lani in še voda je bila višja. Za regulacijska dela v Brežicah bodo letos porabili okoli 540.000 dinarjev.

Trenutno se zadržujejo delavci in stroji vodne skupnosti v Krški vasi. Na levem bregu Krke urejajo kopališče. Otoček so že odmaknili in zdaj poglabljajo strugo, ker je bila na tistem mestu zelo plitva. Plavati skoraj ni bilo mogoče. Delo na tem odseku cenijo na 50.000 dinarjev.

V Cerkljah so začeli regulirati spodnji del Brnika, ki vaščanom že od nekdaj dela preglavice. Strugo bodo obložili z betonskimi ploščami v razdalji 260 metrov.

Večja skupina delavcev se zadržuje še v Lanišču pod Čatežem, kjer na desnem bregu Save obnavljajo kamnomet.

Večje delo čaka vodno skupnost v Krškem na območju med starim in novim mostom čez Savo. Bregova bodo utrdili z betonskimi ploščami. To delo bo veljalo kakih 200.000 dinarjev. V krški občini imajo v načrtu regulacijo še okoli 2.000 metrov Račne pod Rako. Kmetje v teh krajih že več kot devet let niso mogli kositi trave. Voda se je razlivala, ker je bila struga vsa zasuta s kremenom. Zdaj kopljejo čisto novo strugo.

Dela na Savi financira republiški vodni sklad.

J. T.

Oživljeni spomin na brežiško četo

Člani Amaterskega odra iz Brežic in gimnazijci bodo v recitalu, ki ga pripravlja Vlado Podgoršek, prikazali udeležencem proslave na brežiški občinski praznik pot Brežiške čete od ustanovitve do njenega tragičnega konca. Vse dogajanje bo ponazorjeno z magnetofonskimi posnetki ter dokumentarnim gradivom iz Posavskega muzeja.

Botra s cvenkom iščejo

Turistična sezona gre h kraju. Kolektiv gostinskega podjetja Grad Mokrice je sicer zadovoljen z obiskom gostov in izkupičkom, vendar ne želi več dolgo životariti v razpadajočem gradu.

Za obsežne načrte, ki jih imajo v Mokricah že pripravljene, so potrebne velike investicije. Grad sam bodo morali temeljito preurediti, da bodo imeli gostje v njem več udobja. Letos urejajo kuhinjo, ki bo ustrezala vsem zahtevam A kategorije. Ob gradu nameravajo pozneje urediti depandanso z okoli 150 ležišči. Razen tega imajo v načrtu motel ob avtomobilski cesti, združen s servisom za avtomobile in dvema bencinskima črpalkama.

V motelu bodo uredili restavracijo in nekaj prenočišč. Goste, ki se bodo tam ustavljali, bodo seveda napotili tudi v grad. Mokrice bodo privabljale predvsem ljubitelje naravnih lepot in konjskega športa. Grad obdajajo prekrasni parki z redkimi drevesnimi vrstami. Parkov je okoli 40 hektarov.

Za vse našteto išče mokriški kolektiv družabnika z denarjem, ki naj bi ga vlagal postopoma v omenjene investicije. Dogovori že tečejo in kaže, da je za sedaj ljubljanska Emona najbolj zainteresirana za načrte v Mokricah in ob odcepu z avtomobilske ceste.

J. T.

Stiki z zamejstvom in z Veliko Plano

Delavsko prosvetno društvo bratov Milavec si je zelo pogumno naložilo program za sezono 1969/70. Razen običajnih načrtov za odrske uprizoritve in pevske nastope sodijo v novo obdobje tudi stalni stiki z društvom v Kontovelu pri Trstu in s kulturnimi delavci v bratski srbski občini Velika Plana. To dvoje pa seveda prinaša s seboj nekaj negotovosti v denarnem pogledu.

NOVO V BREŽICAH

■ **ZA OBČINSKI PRAZNIK JE NAPOVEDANIH** precej športnih prireditev. Povsem na novo so za to praznovanje vpeljali tek mladosti po Cesti 21. maja. Občinstvo si bo množični tek mladine lahko ogledalo 25. oktobra popoldne. V okvir prazničnih tekmovanj sodijo tekmovanja v šahu, nogometne in rokometne tekme ter rokometni turnir, ki ga prirejajo za pionirje osnovnih šol.

■ **ZA VČERAJ** popoldne je bila sklicana seja občinskega sveta Zveze kulturno-prosvetnih organizacij. Na dnevnem redu je bila razprava o delovnem programu za nastopajočo sezono in sprejem meril za denarno podporo najbolj prizadevnim prosvetnim društvom v občini.

■ **TA TEDEN SO ZAČELI NAVAZATI GRAMOZ** na cesto skozi Brezino in odsek od postaje proti Pohanci. Prevozniki bodo morali prepeljati na oba odseka okoli 12.000 kubičnih metrov gramoza. Cestno podjetje ima zadnji rok za asfaltiranje do 15. novembra. Kdaj bo končalo sprejeto naročilo, je odvisno predvsem od vremena.

■ **V DOGOVORU S ŠOLSKIM CENTROM ZA GOSTINSTVO** v Novem mestu pripravlja delavska univerza v Brežicah večerni oddelek za izobraževanje gostinskih delavcev. V njem bodo dobili dopolnilno znanje iz stroke, v kateri delajo, prijavljenci iz brežiške, krške in sevniške občine.

■ **AVTO-MOTO DRUŠTVO BREŽICE** bo priredilo v počastitev občinskega praznika motokros na Čatežu. V dvoboju bodo sodelovali tekmovalci iz Hrvaške in Slovenije.

■ **PIONIRSKA KOMISIJA** pri občinski Zvezi prijateljev mladine bo v novem šolskem letu poživila dejavnost pionirskih starešinskih svetov, delo v krožkih in tekmovanje za bralno značko.

BREŽIŠKE VESTI

AB Agraria
BREŽICE
LASTNIKI MOTORNIH VOZIL POZOR!
Vse rezervne dele, avto gume, letne in zimske, za vaša motorna vozila dobite po konkurenčnih cenah v naši trgovini
AVTOMATERIAL
V BREŽICAH, Pod obzidjem 32!

Bizeljčan kmalu v steklenicah

Kmetijska zadruga na Bizeljskem se je resno odločila za zidavo predelovalnega obrata, pozneje pa nameravajo graditi tudi vinsko klet. Tehnološki projekt za predelavo grozdja v novem obratu je napravil prof. inž. Miran Veselič.

V prvi etapi bo zmogljivost obrata za 2250 ton grozdja, v drugi etapi pa že za 4500 ton. Zgradbo bodo postavili za končno zmogljivost, le opremljali jo bodo postopoma. V kleti, ki jo nameravajo zgraditi čez leta, bo prostor za 336 vagonov ali 33.600 hektolitrov vina.

Bizeljsko vino bodo kupci potem lahko kupili tudi v steklenicah raznih velikosti. Sprva bodo napolnili na leto 1,472.000 steklenic, ko pa bodo zmogljivosti predelovalnega obrata povečali, bodo vsako leto napolnili 4,015.000 steklenic. To bo bizeljsko rdeče in bizeljsko belo vino, bizeljski rdeči biser in konzumno vino.

Grozdje predelujejo za zdaj v lopi pod gradom Orešje, kjer ima zadruga tudi svojo klet. Vse grozdje z bizeljskega okoliša vozijo na ta obrat, ki so ga opremili s sodobnimi napravami. Mlin lahko zmelje 5000 kilogramov grozdja na uro, zmogljivost stiskalnice pa je dva tisoč kilogramov. Mošt iz stiskalnice teče zdaj skozi separator naravnost v sode. V separatorju se mošt očisti in s tem si prihranijo veliko časa in dela.

J. T.

BREŽIŠKA KRONIKA NESREČ

Pretekli teden so se ponesrečili in iskali pomoči v brežiški bolnišnici:

Anton Pegan, zidar iz Hrastja, je padel s kolesom in si poškodoval glavo; **Ana Mustar**, gospodinja iz Vel. Malenc, je padla v stanovanju in si poškodovala glavo; **Vjekoslav Ferlin**, delavec iz Arnovega sela, je padel z motorjem in si poškodoval glavo; **Zvonko Skrajug**, delavec iz Štuparja je padel z lestve in si poškodoval levo nogo; **Barica Novak**, gospodinja iz Ključa, si je pri prometni nesreči poškodovala glavo in desno nogo; **Franc Obaha**, kmet iz Srednika, je padel z drevesa in si poškodoval hrbet; **Ivan Zagmajster**, delavec iz Blatnega, je padel s kolesom in si poškodoval glavo; **Stanko Podgoršek**, delavec iz Podgorja, je padel z drevesa in si zlomil nogo; **Štefica Strmecki**, gospodinja iz Prigorja, je padla z drevesa in si zlomila nogo; **Franc Žerjav**, upokojenec iz Brežic, je padel na poti in si poškodoval ključnico in nogo.

Žrebanje v Brežicah

V Brežicah bo 13. decembra nagradno žrebanje vseh hranilnih vlog. Razpisane so vabljive nagrade, med njimi tudi avto ZASTAVA 750, 94 denarnih dobitkov, razen tega pa še trideset desetdnevnih potovanj v Pariz in London. Žrebanje bo priredila Kreditna banka Celje.

V dvoje bi šlo laže

Tovarna pohištva je premajhna, da bi lahko sama s svojim denarjem krojila svoj razvoj. V podjetju to uvidevajo in že razmišljajo o možnostih za navezavo poslovnega sodelovanja z močnejšim družabnikom te stroke. O tem je pred kratkim razpravljalo tudi predsedstvo skupščine in predlagalo, naj si kolektiv na ta način išče pot do hitrejšega napredovanja.

Letos spet dva nagrajenca

Upravni odbor sklada za oktobrske nagrade v Brežicah je dobil letos pet predlogov, izmed katerih je dva sprejel. Na prazničnem seji občinske skupščine bodo podelili oktobrsko nagrado Ludviku Metehku in Stanku Reberniku: prvemu za dolgoletno delo v Kulturno-prosvetnem društvu bratov Milavcev, drugemu za prizadevanja in uspehe v gospodarstvu.

Obisk v Veliki Plani

Tričlanska delegacija brežiške občine se je 11. t.m. vrnila z obiska v Veliki Plani, kjer so slavili občinski praznik, 25-letnico osvoboditve ter 50-letnico ZKJ in SKOJ. Občinsko skupščino je zastopal podpredsednik Ivan Živić, obč. konferenco SZDL sekretar Ivan Kastner in komite obč. konference ZK inž. Franc Filipčič. V imenu brežiških občanov je delegacija položila venec padlim med slavnostjo pri spomeniku.

IZ BREŽIŠKE PORODNIŠNICE

Pretekli teden so v brežiški porodnišnici rodile: **Marija Polovič** iz Brezine — dečka, **Danijela Peterkovič** iz Krškega — Aleksandro, **Milka Gašperl** iz Ravnice — Gordano, **Elizabeta Novak** iz Sevnice — Melito, **Polonca Kozole** s Sremiča — dečka, **Marija Bezenšek** iz Brežic — Matejko, **Marija Volčanjšek** iz Šentlenarta — Roberta, **Veronika Zorko** s Pristave — Branko, **Marija Petan** iz Volčja — dečka, **Frančiška Jalovec** iz Stankovega — Martina, **Alojzija Pavlija** iz Globokega — dečka, **Karolina Bogovič** iz Sp. Starega grada — deklico, **Terezija Barbič** iz Hrastka — Borisa in **Dragica Vovk** iz Sevnice — Roka. — Čestitamo!

Takole se v Brežicah pripravljajo na občinski praznik. Na asfaltiranje čakata razen Vodnikove ulice (na sliki) tudi športni igrišči v Artičah in na Veliki dolini ter seveda cesta od Brezine do Pohance. Če bo kaj zamude, nič zato, samo da bi bili obeti še letos uresničeni. (Foto: Jožica Teppey)

Cestno podjetje asfaltira cesto proti Leskovcu. Delo je organizirala krajevna skupnost, ki ji je priskočila na pomoč občinska skupščina. (Foto: J. Teppey)

ZAPIS S KONFERENCE ZK V TOVARNI PAPIRJA V KRŠKEM

Doslednost do sebe in drugih!

Podpiranje slabih gospodarjev ni v duhu reforme – Kar velja za enega, naj velja tudi za drugega! ZK poziva k večji odgovornosti

Konferenca osnovne organizacije Zveze komunistov v CELULOZI je 7. oktobra v celoti podprla delavski svet in njegova stališča do reševanja pomanjkljive oskrbe z lesom in do sprostitve cen rotopapirja. Za izpolnjevanje sklepov, ki so jih sprejeli samoupravni organi, so komunisti sprejeli odgovornost tudi pred svojo organizacijo.

Normalno obratovanje tovarne je ena prvih skrbi kolektiva. Kljub trenutnim težavam, v katerih se je znašlo podjetje zaradi pomanjkanja lesa, so komunisti opozorili na to, da jih to ne bi smelo odvračati od snovanja načrtov za prihodnost. CELULOZA s tem ne sme zaostati, ampak mora držati vzporeden korak s tistimi, ki se prav tako kot ona naslanjajo na bogastvo naših gozdov. Veliko dogovorov in usklajevanja je vezano na te načrte, ne le v republiki, ampak tudi v zvezi.

Za vse predloge in načrte je najboljša pot samoupravna pot, ki jo bo Zveza komunistov povsod podprla. Žal pa organizacija ZK zadnje čase v tovarni ni bila dovolj učinkovita. Preveč njenih članov je stalo ob strani dogajanj. V raznih akcijah jih ni bilo zraven, kot da to ni njihova stvar. Najbrž je k takemu odnosu pripomogel tudi način dela v organizaciji.

Sekretariat se je preveč sestajal sam ali v razširjenem sestavu, člane pa je o svojih sklepih obveščal pismeno. Ker pri njih niso sodelovali, jih tudi niso sprejemali za svoje, in tako se je del komunistov precej oddaljil od vodstva. Še bolj škodljivo je taka oblika dela vplivala na mlade člane ZK. Imeli so zelo malo možnosti za sodelovanje v organizaciji. Pa vendar je v kolektivu toliko stvari, ki bi jih komunisti morali obravnavati, med njimi ne nazadnje skrb za zaposlovanje strokovnjakov, za izpopolnjeno organizacijo dela in razdelitev odgovornosti.

Del razprave je konferenca namenila tudi nedoslednostim pri izpolnjevanju reforme. Dejali so, da ni prav, če poskušajo ponekod podpirati slabe gospodarje, kar je prišlo zadnje čase že kar v modo. Vse preveč nepravilnosti se razen tega skriva pod nazivom samoupravnih odnosov, med njimi tudi izplačevanje osebnih dohodkov, ki nima kritja v povečani proizvodnji ipd.

J. TEPPEY

Mati prezgodaj zapusti otroka

Občinska zveza prijateljev mladine Krško je v tednu otroka sprejela delovni program do prihodnje jeseni. V njem so nakazane naloge društev in komisij pri občinski zvezi, ki naj bi jih uresničile ob podpori staršev, vzgojiteljev in organizacij.

Skrb za smotrnejši razvoj otroškega varstva nalaga zlasti društvom zunaj mestnega območja obsežne dolžnosti. V krajevnih skupnostih pa tudi v delovnih organizacijah bodo morali začeti zbirati dodatne vsote za varstvene ustanove. Tam, kjer vrtcev ne bo mogoče urediti, naj bi del njihove vloge prevzele male šole, da bi vsaj nekoliko pomagali kmečkim družinam. Nerazvita območja so bila do sedaj precej zapostavljena.

Prijatelji mladine v Krškem so za to, da bi zaposlene matere po rojstvu otroka ostale dalj časa doma. V tem smislu bo občinska zveza podpirala prizadevanja republiških organov ZPM. Otrok potrebuje materino nego predvsem v zgodnjem obdobju, zato so te težnje vredne pozornosti.

V Materadi v Poreču bo občinska zveza zadržala vsa razpoložljiva mesta za letovanje otrok. Zavzemala se bo še naprej za to, da bi postavili tam otroško središče za oddih, kamor bodo v prvi vrsti pošiljali tiste šolske in predšolske otroke, ki so potrebni počitka ob morju.

Posebne pozornosti bodo deležne šolske kuhinje, ki morajo še povečati krog stalnih abonentov. Z izobraževanjem bodo še marsikje vplivali na prehrambne navade v družinah, zlasti v odročnejših predelih.

J. T.

Videmčani, na vas se obračajo!

Mraz že trka na vrata, za vozače posebne šole v Krškem pa še vedno ni dovolj poskrbljeno. O težavah, s katerimi je povezano obiskovanje posebne šole iz oddaljenih krajev, je poročal že tovarniški Obveščevalec v Celulozi. Odziva na to ni bilo, čeravno bi družine z Vidma lahko priskočila na pomoč. Gre za to, da bi otrokom nudile gostoljubje do odhoda avtobusov, tistim iz odročnejših krajev pa bi prišlo prav tudi prenočišče.

Mladi kritizirajo preživele oblike

V krški občini dela 26 mladinskih aktivov po raznih krajih. Te dni napovedujejo tudi ustanovni sestanek v Brestanici, kjer mladina zadnje čase ni bila organizirana. Vsepovsod pripravljajo aktivi letne konference, na katerih bodo med drugim opozorili na možnosti za učinkovitejše oblike organiziranega dela. Mladina kaže zanimanje za skupno delo, vendar se ne more sprijazniti z zastarelim načinom in togostjo v pripravljanju mladih v vrste ZMS.

Stališča bodo objavljena

Na pobudo sekcije za kmetijstvo in gozdarstvo pri obč. konferenci SZDL v Krškem je bil 10. oktobra sklican razgovor o vlogi zasebnih lastnikov gozdov pri gospodarjenju z lesnim bogastvom in o njihovem sodelovanju pri upravljanju z gozdovi. Sedanje oblike sodelovanja kmetov niso pritegnile, zeto so udeleženci razgovora predlagali, naj sekcija pripravi sklepe oz. stališča do teh vprašanj in jih priobči v Dolenjskem listu ter drugih sredstvih za obveščanje. Kmetje bi morali biti v prihodnje sproti obveščeni tudi o cenah na lesnem tržišču, kar bi jih prav gotovo zbližalo z gozdnimi gospodarstvi.

Kostanjevica praznuje

V spomin na množično streljanje Kostanjevičanov pred šestindvajsetimi leti in v počastitev krajevnega praznika bo prihodnji teden v mestu na Krki več prireditev. 20. oktobra ob 19.30 bodo člani Slovenskega ljudskega gledališča iz Celja izvedli v Domu kulture partizanski miting, ob 20.30 pa bodo prav tam uprizorili Jurčičevega »Desetega brata« v priredbi Andreja Inkreta. 21. oktobra ob 12. uri bodo na hiši ob mestni tehtnici odkrili spominsko obeležje padlim skojevcem. 24. oktobra ob 9. uri bodo v Lamutovem likovnem salonu odprli razstavo grafike jugoslovanskih pionirjev (pokrovitelj je slikar Božidar Jakac), ob 10. uri pa bo Mladinsko gledališče iz Ljubljane v Domu kulture uprizorilo mladinsko igro Wilhelma Buscha »Cipek in Capek«.

Obisk iz Ptuja

Sindikalna organizacija v tovarni celuloze bo imela 25. oktobra v gosteh sidikalne delavce kmetijskega kombinata iz Ptuja in sindikaliste tovarne papirja s Sladkega vrha. Namen obiska je izmenjava izkušenj pri organizaciji letovanja delavcev.

Razmik med včeraj in jutri raztegnjen na deset mesecev

Samo sedem ljudi bo zaposlenih v hladilnici za sadje, ki je pred kratkim začela obratovati v Stari vasi. Vodji-tehnologu bodo v pomoč še trije strojniki, skladiščnik in dva voznika viličarja.

Obratovanje je v celoti avtomatizirano. Hladilnica ima naprave za daljinsko upravljanje ter kontroliranje temperature in vlage. Prednost kontrolirane atmosfere je v tem, da se sadje ohrani popolnoma sveže od jeseni do junija prihodnjega leta. Tega ne dosežejo le z znižano temperaturo. V celicah za hlajenje poskrbijo še za tako atmosfero, ki preprečuje vsako mikrobiološko življenje. Agrokombinat Krško je prvi v državi uvozil tovrstne naprave od italijanske tvrdke Isolcell iz Bolzana. Ta bo z njimi zalagala Jugoslavijo tudi v prihodnje.

Hladilnica v Stari vasi je bazenska in krije potrebe celotnega Posavja. Za sedaj lahko sprejme 250 vagonov sadja, pozneje, ko jo bodo povečali, pa bo njena zmogljivost podvojena. Agrokombinat vozi vanjo vse sadje iz svojih nasadov, razen tega shranjuje v njej svoj pridelek tudi kmetijski kombinat ZASAVJE iz Sevnice. Z njim ima krški kombinat dogovorjeno poslovno sodelovanje. Tudi trgovska podjetja, ki so sadje odkupila pri Agrokombinatu, ga lahko hranijo v hladilnici, dokler ga ne prodajo.

J. T.

Na posestvih AGROKOMBINATA v Krškem že mesec dni obirajo hruške. Večino pridelka so prodali podjetju DALMA iz Splita. Obrane hruške odvažajo v hladilnico v Stari vasi. (Foto: Jožica Teppey)

Resneje o zaposlovanju!

V teh dneh se vrstijo v občini Krško sestanki aktivov Zveze komunistov. Na njih razpravljajo o političnem položaju v Sloveniji in Jugoslaviji in ocenjujejo prizadevnost ZK oz. njenih članov pri seznanjanju občanov s tekočimi dogajanji. Na teh sestankih se zavzemajo tudi za učinkovitejše reševanje krajevnih problemov. Menijo, da bi morali komunisti resneje razpravljati o zaposlovanju v občini, o preusmeritvi Senovega, o oblikah sodobne trgovine ipd.

Miro Kugler bo naslednji gost v galeriji Krško

Akademski slikar Miro Kugler iz Brežic se bo 31. oktobra predstavil v kroški galeriji. Razstavljal bo risbe, grafike, akvarela in pastele. Sezona letošnjih razstav bo zaključena konec novembra. Za Mirom Kuglerjem bo galerija ponudila gostovanje Fotoklubu Krško, ki bo z razstavo umetniške fotografije proslavil 15-letnico obstoja.

Dobili so napotke kar po pošti

Dolovne organizacije morajo najpozneje do 31. decembra uskladiti statute in druge samoupravne predpise z ustavnimi spremembami. Občinski sindikalni svet je te dni razposlal sindikalnim organizacijam osnutke statutov, ki jih je pripravila strokovna skupna pri republiški Zvezi sindikatov, da bi jim tako pomagal pri oblikovanju praktičnih rešitev. Obdelana je predvsem organizacija samoupravljanja, način obveščanja v delovnih kolektivih, vloga družbeno-političnih orgenizacij v podjetjih in druga pomembna poglavja.

Zavist zaradi uspehov

Delež krške tovarne celuloze in papirja pri ostanku dohodka v tej panogi v Jugoslaviji je v prvem polletju dosegel 31 odst. Ta številka mnogo pove, je pa tudi povzročila zavist tistih, ki manj ustvarjajo. To povzroča podjetju težave pri uveljavljanju sproščenega delovanja tržnih zakonitosti. V podjetju se je ostanek dohodka v primerjavi z lanskim prvim polletjem povečal kar za 40 odst.

Gasparijeva razstava v Krškem podaljšana

Galerija v Krškem je zaradi izrednega zanimanja za dela slovenskega slikarja Maksima Gasparija podaljšala njegovo razstavo do 19. oktobra. Obiskovalci prihajajo iz vse Slovenije in tudi s Hrvaškega. Za jutri se je napovedala skupina dijakov II. gimnazije v Ljubljani.

KRŠKE NOVICE

■ **SREČANJE PAPIRNIČARJEV.** V počastitev tridesete obletnice tovarne celuloze in papirja v Krškem je bilo v soboto šahovsko srečanje med šahisti CELULOZE in Papirnice iz Radeč. Zmagali so Krčani z 1:5. Rezultati: Odlazek : Rupar 0:1, Povše : Novak 0:1, Pukel :Zupanc 0:1, Ernestel : Ban 0:1, Simončič : Horvat 1:0, Celestina : Pavliha 0:1. Povratno srečanje bo 24. oktobra.

■ **19.500 KOPALCEV.** Letošnji finančni uspeh kopališča je nekoliko boljši od lanskega. Bazen pri CELULOZI je obiskalo 19.500 kopalcev. V tej številki niso upoštevani člani CELULOZE in njihovi svojci, ki imajo prost vstop na kopališče. Za vstopnino so čez poletje iztrošili 48.500 dinarjev.

■ **STROKOVNI SEMINAR ZA ŠOFERJE.** Združenje šoferjev in avtomehanikov bo najkasneje do 1. decembra organiziralo tečaj za strokovno usposabljanje poklicnih voznikov. Nov predpis bo namreč prihodnje leto zahteval, da mora imeti vsak poklicni voznik ustrezno strokovno izobrazbo in ne le šoferski izpit. Prijave za tečaj sprejema tajnik društva tov. Petrišič pri IZLETNIKU v Krškem.

■ **GOZDARJI NA OBISKU.** Pred dnevi so obiskali tovarno celuloze in papirja člani kolektiva Gozdnega gospodarstva Bled, ki oskrbuje krško tovarno z osnovnimi surovinami. Nad 200 gozdarjev si je ogledalo proizvodne naprave ter postopek, po katerem pripravljajo les za predelavo v celulozo in papir.

■ **TEŽKO JE BOLNEMU.** Tistemu občanu, ki ni navajen odpirati številnih vrat v zdravstvenem domu, se kaj lahko zgodi, da bo zastonj čakal v čakalnici, zdravnik pa njega v ordinaciji. Vsi bolni občani še ne poznajo v zdravstvenem domu vseh čakalnic niti ne ordinacij, zato bi bilo umestno označiti čakalnice in posamezne ordinacije.

Danes o kmetijstvu

Danes dopoldne bo v gasilskem domu seja občinske skupščine, katere pomembna točka dnevnega reda bo obravnava zasebnega kmetijstva v občini. Razen tega bodo odborniki razpravljali tudi o predlogih za spremembo urbanističnega načrta in urbanističnega reda, o odloku o najvišjih prodajnih cenah in maržah za nekatera živila, o odloku, ki ureja določanje cen komunalnih obrtnih storitev, ter še nekatere druge stvari. Sledila bo seja zbora delovnih skupnosti, na kateri bodo obravnavali gospodarjenje podjetij v prvem polletju ter likvidnost gospodarstva.

Jelovec: regulacija Mirne

Delavci Splošne vodne skupnosti Dolenjske so začeli urejati strugo Mirne nad Jelovcem, kjer reka redno poplavlja. Tudi lastniki zemljišč ob Mirni pri Tržišču želijo, da bi čimprej regulirali strugo, saj je voda že letos povzročila precejšnjo škodo.

Studenec: do kdaj taka cesta?

Prebivalci Studenca in vozniki motornih vozil se sprašujemo, koliko časa bo še tako slaba cesta od Impoljce čez Studenec proti Roviščem. Cesta že dalj časa ni vzdrževana, tako da je cestišče polno lukenj, kamniti tlak pa je marsikje že pokazal svoja rebra. Prizadeti prosimo cestno podjetje, naj vendar povsem ne pozabi na to cesto, saj smo tudi tukaj ljudje.

M. GORENC

Anton Počivalšek

V Račici pri Loki so minuli teden pokopali 68-letnega upokojenega železničarja Antona Počivalška, dolgoletnega člana železničarske godbe v Zidanem mostu. Pokojni Anton je kot upokojenec honorarno služboval na krajevnem uradu v Loki, razen tega je sodeloval v krajevnih organizacijah, posebno pa pri PD Primož Trubar. Kako je bil med ljudmi priljubljen, je pokazalo zadnje slovo. Ob grobu je zaigrala njegova železničarska godba, oktet iz Loke pa mu je zapel dve žalostinki.

Vaščani Malkovca so pričakali borce XII. SNOUB s šopki. (Foto: Ivan Zoran)

Dvanajsta na Malkovcu

Slavja ob drugi obletnici podelitve domicila se je udeležilo 100 borcev te brigade

Jeseni, 1967, je občinska skupščina v Sevnici podelila domicil XII. slovenski udarni brigadi. V spomin na ta dogodek je bilo v nedeljo, 12. oktobra, srečanje okoli 100 preživelih borcev te brigade na sončnem in idiličnem Malkovcu, vasi na razprostranjenem griču z vinogradi, gozdovi in pašniki nad Tržiščem.

Borcem in drugim udeležencem proslave — zbralo se jih je nekaj več kot 500 — je spregovoril sekretar občinskega odbora ZZB Sevnica Slavi Kolar. Na kratko je opisal delovanje brigade. Le-ta je bila ustanovljena pred šestindvajsetimi leti v Mokronogu. Ob ustanovitvi je štela okoli 2500 mož. Borci so ognjeni krst prestali v Krmelju. Brigada je delovala na območju od Save do Gorjancev, tudi globoko na ozemlju današnje novomeške občine. Za junaštvo je dobila ime udarna, sevniška občina pa ji je podelila domicil.

V imenu zbranih in drugih preživelih borcev se je gostiteljem zahvalil nekdanji komandant XII. SNOUB Vid Jerič. Brigado pa je pozdravil tudi podpredsednik občinske skupščine Novo mesto August Avbar.

Učenci tržiške šole so pripravili za proslavo na Malkovcu krajši kulturni program s petjem, recitacijami in igranjem partizanskih pesmi na harmoniko.

I. Z.

Oglašujte v Dol. listu!

Bučka nekdaj in danes

Anica Železnik: »Od vsega, kar je kraj že imel, so ostali trgovina, šola in telefon«

Za vse je sama. Vodi krajevni urad in pomožno pošto na Bučki, razen tega pa je tajnica krajevne skupnosti. Že leta in leta opravlja to delo in prav zaradi tega je Anica Železnik kot nalašč za razgovor o problemih kraja in njegove okolice.

»Bučka z okolico zaostaja. Nekdaj je bila občinsko središče, imela je tri gostilne, mesarijo, znana je bila po živinjskih sejmih, zdaj ima eno samo trgovino, pa še tista nima vsega, kar bi želeli. Po meso in kruh moramo v Škocjan. Zaradi sedanje nespametne delitve v regije morajo naši ljudje na zdravljenje ali na pregled v Celje, do koder nimajo v času šolskih počitnic nobenih zvez, ob tem pa imajo tri avtobuse za bližnje Novo mesto. Na vse to opozarjamo na sestankih, vendar se nič ne spremeni,« pravi Anica.

»Že nekaj časa se pripravljate na gradnjo vodovoda, vendar kar ne morete začeti. V Sevnici pravijo, da so prizadeti premalo pripravljeni sami kaj narediti. Je to res?«

»Vedeti je treba, da so naselja razmetana daleč naokoli in da bi vodovod, ki bi napajal blizu 70 gospodarstev, veljal nič manj kot 200.000 novih dinarjev. Nekaj denarja imamo že zbranega, nekaj bomo dobili iz občinskega proračuna, vendar je to še vedno malo v primerjavi s potrebami. Na nedavni konferenci krajevne organizacije SZDL smo sklenili, da je treba izvoliti nov vodovodni odbor, ki naj bi pokazal več prizadevnosti in spodbude. Samo da ne bi bilo kakih razprtij, pa bomo uresničili naše načrte.«

MESTO IN NJEGOVI KOMUNALNI PROBLEMI

Je izhod le v višjih cenah storitev?

Zaradi javne obravnave namerava Komunalno stanovanjsko podjetje objaviti natančnejši predlog podražitev komunalnih storitev v našem listu

Danes teden je bil v Sevnici sklican svet Komunalno stanovanjskega podjetja, ki je imel nalogo obravnavati gospodarjenje in notranje odnose v podjetju v zvezi s priporočili občinske skupščine, sprejetimi na podlagi poročila komisije za družbeni nadzor v začetku septembra.

Skupščina je priporočila, da je potrebno izdelati sistemizacijo delovnih mest ter pridobiti nove sodelavce, ki bodo kos zahtevnemu delu. Gradbeno in trgovsko dejavnost je treba pravilno obremeniti s vsemi stroški, prav tako pa tudi vse druge dejavnosti, da bo natanko razvidno, katera je za podjetje donosna in katera ni. Razen tega je nujno izdelati pravilnike ter spremeniti sistem nagrajevanja, ki bo bolj spodbujal uspešne delavce. Skupščina je priporočila kmetijskemu kombinatu, naj odda vsa stanovanja v gospodarjenje Komunalno stanovanjskemu podjetju, in ne samo stara, popravil potrebna.

Komunalno stanovanjsko podjetje soglaša s priporočili, hkrati pa predlaga nekatere spremembe, ki bi izboljšale sedanje razmere. Predvsem ima njegovo vodstvo v mislih podražitev nekaterih komunalnih storitev.

Za vodovod v podjetju ugotavljajo, da se sam vzdržuje in da ni potrebno podražiti vode, menijo pa, da bi bilo treba podražiti števnino od sedanjih 40 par na en dinar za gospodinjstva, 5 din za ustanove in društva ter 10 dinarjev za gospodarske organizacije.

Podjetje ima precejšnjo izgubo s pokopališčem. Na leto dobi od najemnine in drugih plačil vsega 40.000 dinarjev, samo materialni stroški pa znašajo 30.000 dinarjev. Zato predlagajo podražitev najemnine za grobove, zlasti za stare, kar bo med drugim tudi zmanjšalo sedanjo stisko na sevniškem pokopališču.

Podobno je s službo čistoče. Že nekaj let veljajo nespremenjene tarife, čeprav so se med tem časom stroški prevozov in drugih del povečali za okoli 80 odstotkov. Razumljivo je, da ima ta služba izgubo, ki bi jo lahko odpravili samo s povišanjem cen.

Podjetje predlaga tudi, da bi podražili popravljanje gospodinjskih strojev. Tako naj bi delovna ura za delo nad 8 ur veljala 16 dinarjev, za delo pod 8 ur pa 20 dinarjev.

M. L.

Svet je zavrnil prošnje

Svet za urbanizem, komunalne in stanovanjske zadeve je zavrnil prošnji Andreja Rusa iz Brega in Iva Jenčiča iz Šentjurja, da bi gradila zunaj meje, ki jih določa odlok o urbanističnem redu. Po mnenju sveta je treba z gradnjami izpolniti najprej obstoječa naselja in šele nato razširiti meje gradenj. Iz podobnih razlogov je odklonil tudi prošnjo Jožeta Godca iz Boštanja, ki je želel graditi na prostoru, predvidenem za industrijo. Dokončno bo o tem odločala občinska skupščina na današnji seji.

INSTALACIJSKI MATERIAL

V prodajalni ELEKTROTEHNA v novem trgovskem centru v Sevnici, nasproti konfekcije LISCA, imajo na zalogi še nekaj emajlirane posode EMO po izredno znižanih cenah.

ELEKTROTEHNA je založena tudi z vsem vodnoinstalacijskim materialom, ki ga potrebujete v svoji hiši ali v službi. Tudi kopalne kadi imajo na zalogi.

Graditelji hiš si lahko v ELEKTROTEHNI nabavijo ves elektroinstalacijski material po konkurenčnih cenah. Posebno velika izbira električnih vodnikov za vse vrste instalacij bo zadovoljila vsako željo.

(PO-E)

SEVNIŠKI PABERKI

■ **OSTREJE PROTI NEDISCIPLINI.** Komunalno stanovanjsko podjetje ugotavlja, da sedanji način kaznovanja kršilcev odloka o odlaganju smeti premalo zaleže. Zaradi tega prosi za pravico, da bi podjetje smelo samo predlagati kršilce sodniku za prekrške in ne prek poročila ter referenta za komunalne zadeve. Predlagani način bi bil dosti bolj učinkovit.

■ **POUČNI IZLET GASILCEV.** Predvidoma v soboto, 18. oktobra, bodo poveljniki gasilskih društev odpotovali na poučni izlet v Zagreb, kjer si bodo ogledali tovarno gasilske opreme Pastor ter vaje poklicne gasilske enote tega mesta.

■ **POMOČ ZA VODOVOD ZLETEČE.** Na zadnjem sestanku sveta krajevne skupnosti v Sevnici so sklenili, da bodo pomagali pri gradnji vodovoda Zleteče. V ta namen so dodelili 500 dinarjev pomoči.

■ **ČUDEN VLOM.** Minuli teden je neznanec vlomil v stanovanjsko hišo Jožeta Papeža v Dol. Boštanju. Iz hiše je odnesel le nekaj stare obleke in kolo, vse druge, več vredne stvari pa je pustil nedotaknjene. Tudi s kolesom ni prišel daleč, pustil ga je nekaj deset metrov daleč od hiše. Milici je zapustil precej jasne prstne odtise.

■ **ODLIKOVANJA ZA KRVODAJALCE.** V nedeljo, 19. oktobra, bo ob 8. uri v gasilskem domu sprejem za krvodajalce. Ob tej priložnosti bodo podelili odlikovanja in priznanja kar 103 darovalvesnosti. Preostalih 24 značk bodo podelili pozneje v sektorju Krmelj.

■ **ŠE DVE HIŠICI V PORTOROŽU.** Občinska gasilska zveza, ki že ima pri Portorožu počitniško postojanko, namerava tam spomladi postaviti dve montažni počitniški hišici za letovanje svojih članov.

■ **NAČRT ZA ŠMARJE.** Za Šmarje, ki »slovi« po precejšnji neurejenosti komunalnih naprav, bodo naredili program komunalnih del ter ga kar najhitreje začeli uresničevati. Tako so sklenili na zadnji seji sveta krajevne skupnosti Sevnica.

■ **CESTA JE ZAKOLIČENA.** Cesta med Boštanjem in Vrhovim je že zakoličena, odmerjena pa bo še letos. V začetku prihodnjega leta bo odmerjen tudi prispevek lastnikov zemljišč.

SEVNIŠKI VESTNIK

PONOS IN ŽALOST HKRATI. Še en posnetek s slovesnosti pri sevniški osnovni šoli: Inka, sestra Sava Kladnika, v družbi akademskega kiparja Vladimira Štovička, ki je izdelal spomenik. V ozadju junakov stric Niko Kladnik z ženo. (Foto: M. Legan)

ZA VAS, DEKLETA IN ŽENE!

V novi konfekcijski prodajalni trgovskega podjetja SEVNICA lahko kupite elegantne ženske obleke, krila in plašče!

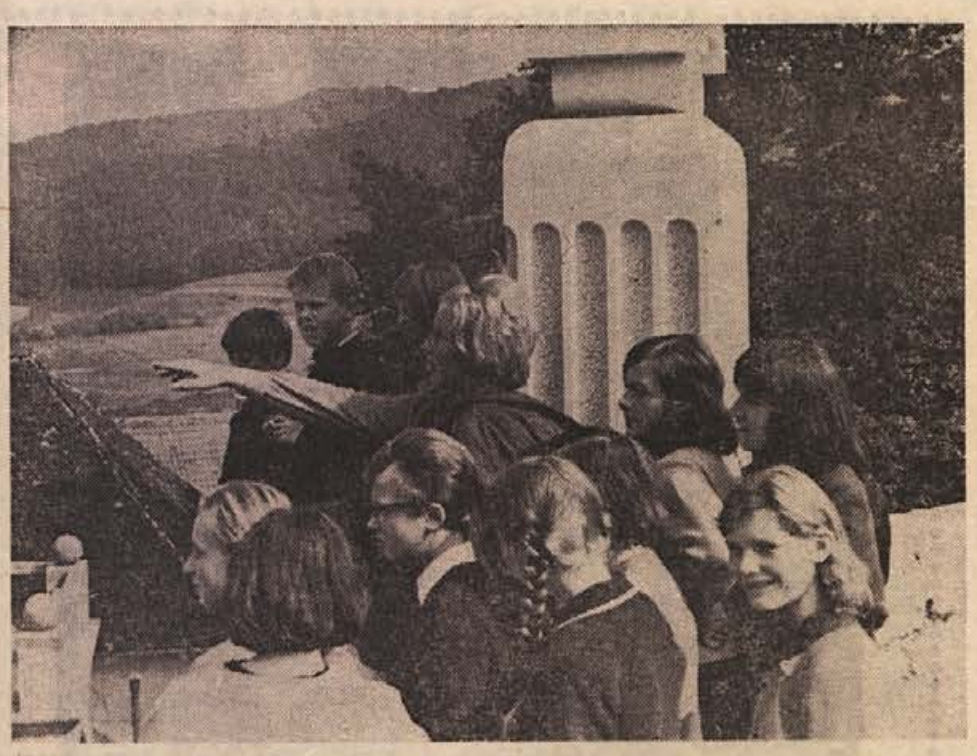

PRVIČ PO TOLIKO LETIH PRIPRAV: Barica med svojimi varovanci ob pouku na prostem. (Foto: Marjan Legan)

„To je tisti svet, ki sem si ga želela"

Barica Videčnik iz Mokronoga o sebi in o delu mladinske organizacije

Doslej sva se poznala le bolj na videz, s sestankov in mladinskih konferenc, kjer sem bil eden tistih, ki je zelo rad poslušal umirjene, modre, nehote pesimistične besede študentke Barice Videčnik iz Mokronoga ter njene poglede na delo mladinske organizacije ter življenje mladine nasploh. Ko sva se po naključju srečala na mokronoškem gradu, kjer je čakala na šolarje, je nastal ta pogovor, ne da bi ga kdo sproti zapisoval.

»Prihodnje mesece bom končala prvo stopnjo slavistike na ljubljanski univerzi, z letošnjim šolskim letom pa sem začela poučevati slovenščino in srbohrvaščino na mokronoški in mirenski šoli.«

»Si ob prvem začetku zadovoljna po vsem tem, kar si pričakovala vsa leta pripravljanja na poklic?«

»To je svet, ki sem si ga vedno želela. Malo me moti samo to, da poučujem v kraju, kjer sem odraščala. Znano je, da marsikje odrasli jemljejo mladega učitelja — domačina vsaj prva leta še vedno kot otroka.«

»In zakaj si prekinila študij?«

»Delati sem si želela bolj kot samo študirati. Toliko let se samo učiš in učiš, nazadnje pa dobiš občutek, da ne narediš nič koristnega za druge, nič oprijemljivega. Študij bom nadaljevala hkrati z opravljanjem poklica.«

»Boš zmogla?«

»Upam, da bom, ker imam trdno voljo in mi šolanje ne dela težav.«

»In če preideva na tvoj kraj in življenje v njem. Mokronog zaostaja, to se pozna v javnem življenju, pri mladini in njeni organizaciji.«

»Večkrat imam vtis, da v mladinski organizaciji pravzaprav ne vemo, kaj bi radi. Prepočasi dojemamo, da je prišel drug način življenja. Sestankarstvo ne vleče, pa tudi skupni televizor ne, ker ga ima skoraj vsaka hiša. Za prireditve, igre in druge nastope je premalo časa in volje.«

»Imate klub. Zakaj sameva zaklenjen prostor, kjer bi se lahko zbirali?«

»Enostavno ni nikogar, ki bi dobro skrbel zanj. Vem, da je to naša stvar, toda hkrati mislim, da je bolje, če je prazen, kot da bi se spremenil v kvartopirnico. Že tako nekateri starši grdo gledajo na mladinsko organizacijo.«

»Torej bo Mokronog tudi vnaprej ostal enako dolgočasen za mlade ljudi (če izvzamemo gostilne)? Šaljivec Fran Milčinski je v svojem potopisu že pred desetletji jedko zapisal, da mu je Mokronog všeč najbolj zato, ker mu tam živeti ni treba.«

»Dobra domislica, prvič jo slišim. Težko bi rekla, da Mokronog tudi v prihodnje ne bo tak, kot je zdaj. Kar zadeva mladino, skušamo poživiti delo mladinskega aktiva, ki ima novo vodstvo, toda ob vsem tem še ni trdnega zagotovila, da se bo v prihodnje kaj spremenilo.«

M. LEGAN

O FINANCIRANJU SOCIALISTIČNE ZVEZE

Spremeniti način dela

Izvršni odbor SZDL predlaga, da bi uvedli občinska odlikovanja, ki naj bi jih zaslužnim občanom podeljevali ob občinskih praznikih

Predlog o novem načinu financiranja dela Socialistične zveze v občini še ni dovolj preučen in je treba z njim počakati. Tako je sklenil v četrtek izvršni odbor občinske konference SZDL Trebnje, ko je obravnaval to vprašanje.

Zamisel ni slaba: organizacija naj bi dobivala stalen del narodnega dohodka in bila tako odvisna od splošnega gospodarskega napredka občine, ne pa od uvidevnosti in razpoloženja občinske skupščine. Na seji so poudarjali, da je potrebno upoštevati tudi druge družbeno-politične organizacije in njih financiranje.

Trebanjska občina ima zdaj nekaj nad 6,7 milijard starih dinarjev narodnega dohodka. Da bi zagotovili potrebam za delo organizacije, bi v te namene morali izločiti iz narodnega dohodka 16 promilov celotnega zneska. Ker je za letos denar za delo organizacije zagotovljen, se po mnenju IO ne mudi s predvidenimi spremembami.

Izvršni odbor je obravnaval tudi delo krajevnih organizacij, ki z nekaj izjemami nikakor ne zaživi tako, kot bi želeli. Člani so menili, da je potrebnih precej sprememb v političnem delovanju, če hočemo, da se bodo stvari izboljšale. Več skrbi bo treba posvetiti tudi izbiri vodstev krajevnih organizacij SZDL.

Nakup gasilske opreme

Predlog občinske gasilske zveze se delno razlikuje od predloga UO gasilskega sklada

Potem, ko so na zadnji seji upravnega odbora občinske gasilske zveze podelili gasilska odlikovanja druge stopnje Emanuelu Reberniku in Alojzu Lazarju, so se lotili sestavljanja denarnih potreb gasilstva za prihodnje leto.

Odbor gasilske zveze meni, da ni potrebno porabiti milijon starih dinajrev za nakup gasilskih naprav za gašenje avtomobilov, temveč bi zadostovala le polovična vsota. Po njegovem bi to zadostovalo za vsa društva ob cesti Ljubljana—Zagreb na območju trebanjske občine. Upravnemu odboru občinskega gasilskega sklada zveza predlaga, naj polovico denarja nameni raje za šentruperški gasilski avtomobil.

Občinska gasilska zveza tudi predlaga, naj bi prihodnje leto pomagali kupiti modernejšo brizgalno društvu v Jesenicah in Zagorici. Razen tega naj bi kupili električne sirene društvom v Velikem Gabru, Šentrupertu in na Občinah. Kupili naj bi tudi 52 mask (za vsako društvo po dve) 200 gasilskih šlemov, še 100 m cevi za društvo na Repčah ter nekaj drobne opreme.

Za nakup nove opreme ter za druge izdatke bi prihodnje leto potrebovali 98.000 novih dinarjev, kar pa je precej več, kot bo v te namene na voljo denarja.

Obisk v Obrenovcu

V ponedeljek se je iz poBeogradu po 2-dnevnem obiratene občine Obrenovac pri sku vrnila 40-članska delegacija trebanjske občine, ki se je udeležila proslave 25-letnice osvoboditve Obrenovca. Na proslavi so odkrili doprsne kipe štirim herojem, predsednika občinskih skupščin Trebnje in Obrenovac pa sta k spomenikom položila vence.

Kot že vedno doslej je bila delegacija trebanjske občine zelo gostoljubno sprejeta. Obrenovčani so gostom omogočili ogled mnogih znamenitosti Srbije: Oplenca, kjer je grobnica Karađorđevićev, Aranđelovca, vasi Jarmenovci, ki jo je zgradila OZN, Topolo in nekatere druge kraje.

Mokronog: načrti za ISKRO

Medtem ko so drugi Iskrini obrati na Dolenjskem zadnja leta opazno napredovali, obrat v Mokronogu kljub prizadevanju nekaterih ne naredi odločilnejšega koraka naprej. Prav Mokronog nujno potrebuje več delovnih mest, saj kraj že leta in leta zaostaja za drugimi občinskimi središči. Predstavniki občine so se že nekajkrat zanimali pri vodstvu tovarne Pržanj, kamor spada tudi mokronoški obrat, kakšni so načrti za ta obrat. Pri zadnjem razgovoru so dobili odgovor, da pripravljajo program, po katerem bo mokronoški obrat izdeloval 50 milijonov elektrolitskih kondenzatorjev na leto, za kar bi bilo treba vložiti 6 milijonov novih dinarjev. Kako velik je ta načrt, dokazuje podatek, da zdaj naredijo komaj poltretji milijon teh izdelkov na leto. Zastopniki tovarne pa niso natančneje povedali, do kdaj bo uresničen ta program.

Predvidoma 9. decembra

Predsedstvo obč. sindikalnega sveta je razen nekaj drugih zadev minuli teden obravnavalo tudi občne zbore sindikalnih podružnic. Predvidoma 9. decembra bo občni zbor občinske organizacije, do takrat pa naj bi občne zbore opravile tudi sindikalne podružnice.

PRED SEZONO VEČERNEGA IZOBRAŽEVANJA

Mladi, predvsem za nas gre

Doslej smo premalo naredili v sami mladinski organizaciji — Zgleden primer aktiva iz Ponikev

Na nedavni seji občinske konference ZMS v Trebnjem smo govorili tudi o dopolnilnem izobraževanju mladih, zlasti tistih, ki niso končali osnovne šole. Vodja delavske univerze Štefan Potočnik nam je dejal, da je denar zagotovljen in da lahko delavska univerza veliko pomaga z različnimi tečaji, večerno osnovno šolo, kmetijsko šolo, šolo za življenje, večerno ekonomsko šolo in z različnimi predavanji.

Lani je bila uspešna kmetijska šola v Velikem Gabru, obnesla pa se je tudi šola za življenje. Doslej smo premalo naredili za izobraževanje mladine v sami mladinski organizaciji, saj smo se premalo zavedali, kaj pomeni, če čez 40 odstotkov otrok ne dokonča osnovne šole, ki je podlaga za nadaljnje šolanje ali usposabljanje za različne poklice.

Konferenca je zato sklenila, naj vodstva mladinskih aktivov čimbolje seznanijo mladince ter jih pridobijo za izobraževanje. Vaški aktiv v Ponikvah je že zbral precej prijav za kmetijsko šolo, in prav bi bilo, da bi čimprej sledili tudi drugi. Prav bi bilo, da bi tudi podjetja, kjer zaposlujejo mladince in mladinke, ki niso končali osnovne šole, pokazala več razumevanja za izobraževanje mladih. Odveč je govoriti o izrednem pomenu šolanja za podjetje, širšo družbo in predvsem za ljudi same.

Na vrsti je Dobrnič

Dobrniško gasilsko društvo je lani povečini s prostovoljnimi prispevki in dohodki z gasilske prireditve kupilo sodobno motorno brizgalno tipa »Rosenbauer«. Ker ima precejšnje zaledje, je po mnenju upravnega odbora občinske gasilske zveze zdaj najbolj upravičeno, da dobi tudi gasilski avtomobil. Tako naj bi bilo to društvo prvo na vrsti, za njim pa prostovoljno gasilsko društvo iz Velike Loke.

Danes otvoritev zadružne trgovine

Danes zjutraj bodo v Trebnjem odprli novo trgovino kmetijske zadruge Trebnje, kjer bodo prodajali tekstil in galanterijo. Prodajalna je moderno urejena, zraven pa je v nekdanji sejni dvorani zadruga že prej uredila tudi prodajalno pohištva. Gradbena dela je opravilo Komunalno obrtno podjetje Trebnje.

Danes o položaju mladih

Za danes popoldne je v Trebnjem sklicana razširjena seja predsedstva občinske konference ZMS, na katero so vabljeni tudi predstavniki drugih družbeno-političnih organizacij in občinske skupščine. Obravnavali bodo položaj mladine in mladinske organizacije v občini, v organih samoupravljanja ter v drugih družbeno-političnih organizacijah. Ob 18. uri bodo udeleženci sestanka obiskali vaški aktiv ZMS na Mirni.

Krajevni praznik v Dobrniču

V nedeljo, 19. oktobra, bodo v spomin na prvi krongres protifašistične ženske zveze Slovenije, ki je bil pred 26 leti v Dobrniču, v tem kraju slavili krajevni praznik. Krajevna organizacija SZDL v sodelovanju z drugimi organizacijami že pripravlja kulturni program.

Novo vodstvo Rdečega križa

Na sobotni razširjeni seji občinskega odbora Rdečega križa so za novega predsednika organizacije izbrali Rudija Krošla, za tajnika Ludvika Slaka, za blagajničarko pa Darinko Japelj. Na sestanku so se pogovarjali tudi o delu Rdečega križa v prihodnje. Letošnja krvodajalska akcija na primer ni bila tako uspešna kot dosedanje, zato je potrebno poživeti delo de humane organizacije.

Šentlovrenc: plesni tečaj

Mladinski aktiv v Šentlovrencu namerava letošnjo zimo ali še prej organizirati začetni plesni tečaj, če se bo zanj prijavilo vsaj 40 mladincev. Vodstvo upa, da se bodo prijavili tudi mladinci iz bližnjih krajev: Velikega Gabra, Velike Loke, in okolišnjih vasi. Plesni tečaj bi bil po daljšem premoru prva akcija šentlovrenške mladine.

T. O.

6. decembra: Trebnje-Šoštanj

Na prvi seji novega predsedstva občinske konference ZMS v Trebnjem so govorili o delu organizacije v prihodnjih treh mesecih ter o sklepih z zadnje seje konference. Obravnavali so tudi priprave na radijsko igro »Spoznavajmo svet in domovino«, v kateri se bo Trebnje 6. decembra srečalo s Šoštanjem.

T. O.

Vsak vlagatelj, ki ima v DOLENJSKI BANKI IN HRANILNICI vloženih najmanj 500 novih dinarjev, je zavarovan za primer nezgodne smrti Razen visokih obresti za hranilne vloge skrbi DBH tudi za vaše nezgodno zavarovanje!

TREBANJSKE IVERI

■ **ZAHVALA IZ KIROVA.** Mladinci iz Kirova, ki so nedolgo tega obiskali Trebnje in Mirno, so poslali občinskemu mladinskemu vodstvu zahvalno pismo in vabilo, naj bi obiskali Sovjetsko zvezo. Mladinci trebanjske občine seveda nimajo toliko denarja, da bi v tako velikem številu obiskali daljna sovjetska mesta. Komsomolci so vožnjo v Jugoslavijo plačali delno sami.

■ **KMALU POSEBNA ŠOLA.** V prostorih delavske univerze bodo v kratkem odprli prvi oddelek posebne šole v Trebnjem. Za zdaj se je prijavilo 7 otrok, njih število pa se bo sčasoma verjetno še povečalo, saj je kategorizirano še več otrok.

■ **OBSOJEN LAŽNI INKASANT.** Januarja je neznan moški, ki se je izdajal za inkasanta, ogoljufal tudi nekaj ljudi v Starem trgu pri Trebnjem. Minuli teden je ta goljuf — 25-letni Anton Kmetec — stal pred sodiščem v Mariboru in bil obsojen na 4 leta in 6 mesecev zapora. Dokazali so mu 14 kaznivih dejanj.

■ **OBISK GUBČEVCEV.** Člani stalnega odbora Gubčeve brigade so prejšnji teden obiskali Trebnje in se s predstavniki občinskega odbora ZZB in občine pogovarjali o nadaljnjem sodelovanju.

■ **SPET SEMINARJI.** Za soboto, 8. oktobra je določen začetek mladinskih seminarjev, na katerih naj bi se mladinci usposabljali za delo v mladinskih organizacijah. Taki seminarji so se izkazali že spomladi.

■ **EN SAM INTERESENT.** Na javno dražbo za oddajo stavbnih zemljišč v Trebnjem, katere rok je potekel 10. oktobra, se je prijavil en sam kupec. Kaj takega ni nihče pričakoval. Licitacijo bodo ponovili šele, ko bo več resnih kupcev za stavbne parcele.

■ **SPREMEMBE NA OBČINSKI UPRAVI.** Te dni sta v upravi občinske skupščine Trebnje prenehala delati Zalka Majerle, socialna delavka, ki se je zaposlila v Zavodu za slepo mladino v Ljubljani, ter Alfonz Tratar, vodja skupščinske pisarne, ki se je zaposlil v Kemoopremi.

TREBANJSKE NOVICE

Novi porotniki

Občinska skupščina Kočevje bo predvidoma že na prihodnji seji, ki bo še ta mesec, imenovala 50 novih porotnikov občinskega sodišča Kočevje, ki bodo zamenjali dosedanje. Skupščini bo nove porotnike predlagala občinska konferenca SZDL, ki že zbira občane, kateri imajo potrebne odlike za bodoče porotnike.

Odprta bo odborniška pisarna

Vse kaže, da bo že v kratkem odprta v Kočevju odborniška pisarna, ki bo poslovala vsako sredo od 17. do 19. ure v pisarni občinske konference SZDL. V njej bodo dežurali odborniki in morda tudi poslanci, ki bodo sprejemali občane, jim odgovarjali na njihova vprašanja ali pa njihova vprašanja (če sami ne bodo vedeli odgovora) posredovali pristojnim organom. Pisarna bo začela delati predvidoma že po prihodnji seji občinske skupščine. Tako bo obveščenost hitrejša in boljša, kar je tudi v skladu s programskimi izhodišči SZDL.

Novo v knjižnici

Kočevska knjižnica je v preteklih nekaj tednih dobila naslednje nove leposlovne knjige: Druon: Prekleti kralj II, Perocı: Očala tete Balavaje, James: Ambasadorji, Styron, Lezi v temo I, II, Flisar: Umiranje v ogledalu, Kundera: Šala, Dumas: Dama s kamelijami, Zidar: Marija Magdalena, Remec: Sončni obrat, Kavčič: Žrtve II. Kraigher, Dokler živimo, Palazzeschi: Sestre Materassi, Oljača: Kozara, Bor: Pesmi, Kaus: Katarina Velika, Curie: Gospa Curie, Johanson: Sreča, Ingolič: Sumijo gozdovi domači, Hugo: Nesrečniki, Bevk: Mati Polona, Green: Zadnji upornik, Dumas: Trije mušketirji, Taufer: Vaje in naloge; Javoršek: kako je mogoče, Strniša: Žabe, Konsanlik: Vomami LSD, Hitar: Sin meseca, Berto: Oblaki so rdeči, Kirst: Volkovi, Francolin: Utrillo, Kleist: Princ Hamburški, Michael Kohlhaas, Algern: Fant z zlato roko, Morris: Ljubezen do življenja.

Oražem član Bridge zveze Jugoslavije

Na prvi konferenci Bridge zveze Jugoslavije, ki je bila 8. oktobra ne Bledu, je bil v izvršni odbor Bridge zveze Jugoslavije izvoljen tudi predsednik Bridge kluba Kočevje inž. Dušan Oražem. Izvršni odbor šteje 15 članov.

Komite je sproti odpravljal vse napake

Negativne pojave so sproti razčiščevali in odstranjali – V zadnji mandatni dobi komiteja občinske konference ZK Kočevje sprejetih 135 novih članov – Kateri bodo predvidoma novi člani komiteja?

V teh dneh, ko potekajo zadnje konference organizacij ZK v kočevski občini, smo obiskali sekretarja občinske konference ZK Staneta Lavriča in mu zastavili nekaj vprašanj.

O čem predvsem razpravljajo komunisti na sedanjih konferencah svojih organizacij?

— Predvsem analizirajo svoje dosedanje delo in sprejemajo programe za bodoče delo organizacij, ki jih grade na osnovi sprejetih stališč ob razčiščevanju političnega položaja, ki je nastal po brionski seji predsedstva CK ZKJ. Razen tega razpravljajo tudi o predlogu komiteja in kadrovske komisije o bodočem sestavu komiteja občinske konference ZK.

Katere dobre in slabe strani je pokazala reorganizacija ZK v občini, ki je bila izvedena v zadnjem obdobju?

— Ustanavljanje večjih osnovnih organizacij je bilo v načelu v redu. Vendar pa se je pokazalo, da so ponekod na podeželju tudi v bodoče potrebne manjše organizacije. Posamezna naselja so namreč preveč oddaljena med seboj in je treba komuniste na sestanke voziti. Prav zato se bo sedanja organizacija Kolpska dolina razdelila na tri s sedeži v Osilnici, Fari in Banji Loki. Tudi v Strugah bo samostojna organizacija. Posebej pa bo treba proučiti še, če naj v Mozlju še naprej obstaja samostojna organizacija.

Kakšne pa so posledice reorganizacije v mestu in še posebej v delovnih organizacijah?

— Tudi tu se je reorganizacija v glavnem obnesla. Vendar pa je v mestu delo osnovnih organizacij nekoliko težje zato, ker štejejo organizacije precej članov. Sestav članov je zelo pester, vsakega zanima kaj drugega, zato je nekoliko težje dobro pripraviti sestanke. Zaradi velikega števila članstva ne morejo vsi sodelovati v razpravi.

V delovnih organizacijah so nekatere osnovne organizacije in aktivi zelo prizadevni in uspešno razrešujejo vprašanja v zvezi z delom in nadaljnjim razvojem svoje delovne organizacije. Nekateri aktivi in organizacije pa so bili manj delavni, imeli so malo sestankov, zato jim bo v bodoče potrebno posvetiti več pozornosti.

Je komite v preteklem obdobju ukrepal proti komunistom, ki ne zaslužijo, da bi bili člani ZK?

— Sedanji komite je bil zelo prizadeven pri razčiščevanju in odpravljanju negativnih pojavov v občini. Vedno se je zavzemal za ustrezno reševanje problemov in sprejemal primerne ukrepe. Razen tega je skrbel za pomlajevanje ZK, saj je v svoji mandatni dobi sprejel 135 novih članov.

Predlogi za novi komite

Komite občinske konference ZK Kočevje, njegova kadrovska komisija in nekateri drugi organi so v novi komite, ki bo izvoljen na prihodnji seji občinske konference ZK, predlagali naslednje: Dušana Figarja, Jožeta Grabrijana, Jožeta Koširja, Staneta Lavrenčiča, Jožeta Lavriča, Drago Šercer, Petra Šobarja ml., Vukoja Mrdakovića in Janeza Intiharja. V tem predlogu so ostali le trije dosedanji člani komiteja.

Isti organi so predlagali, naj bi bil le še eno mandatno dobo sekretar občinske konference Stane Lavrič, ki ima glede na statut tudi vse pogoje, saj je bil doslej sekretar le eno mandatno dobo (dve leti).

O teh predlogih so razpravljale tudi osnovne organizacije na konferencah, ki se zaključujejo v tem tednu. Na konferencah, ki so bile zaključene do konca preteklega tedna, na te predloge ni bilo bistvenih pripomb.

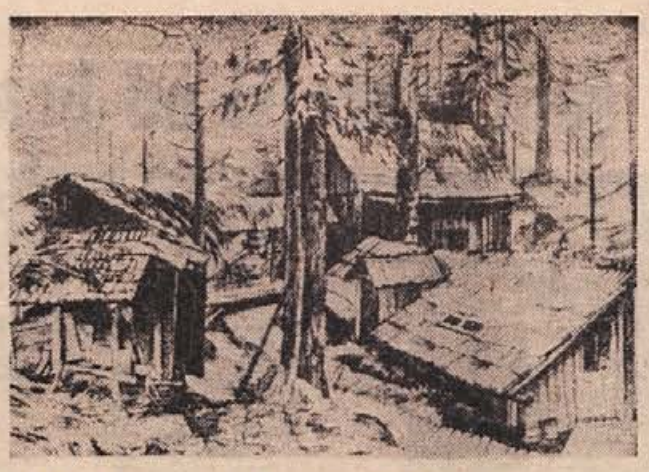

FRANCE MIHELIČ: Bolnišnica »Leseni kamen«, 1944

Gnojnica v kleti novega stolpiča

Gnojnica in druge odpadne vode prerade vdirajo v kleti stolpičev — Malo je verjetno, da bi bili za zamašen kanal krivi le stanovalci

Iz kanalizacijskega jaška v kleti drugega stolpiča v Podgorski ulici je pred mesecem dni začela pritekati odpadna voda z drugimi odpadki in se razlivati po kletnih prostorih. Po vsem stolpiču smrdi po gnojnici, ljudje ne morejo znositi v drvarnico drv itd.

Anton Rubin, stanovalec stolpiča: »Pred tremi tedni so delavci Stanovanjskega podjetja čistili kanale pri našem stolpiču. Ker so razbili pokrov jaška, ga niso namestili nazaj. V jašek bi lahko padel otrok in utonil. Kljub čiščenju je odpadna voda spet začela teči iz jaška. Stanovanjsko smo obveščali teden dni o tem, pa so šele danes, (22. septembra) prišli ponovno čistit. Cevi se zamašujejo zaradi preozkih kanalov ali pa zato, ker skupna greznica ni bila čiščena vse od vselitve in zdaj voda in gošča udarja nazaj v cevi.«

Ivan Uhan, predstavnik Stanovanjskega podjetja Kočevje: »V skupni greznici ni preveč odpadnih voda in gošče. Čiščenje je pokazalo, da je bil s cunjami in polivinilom zamašen kanal iz stolpiča, ki vodi v glavno greznico. O zamašeni kanalizaciji sem bil obveščen šele v sobodo zvečer, danes zjutraj, se pravi po slabih dveh dneh pa je zadeva že urejena. Stanovalci bi marsikatero tako ali podobno zadevo lahko sami uredili ali celo preprečili, vendar le redki prihajajo na sestanek hišnega sveta.«

Slične težave z odpadno vodo v kleteh so imeli pred leti tudi v novih podobnih stolpičih ob Ljubljanski cesti, medtem ko jih v drugih novih stavbah niso imeli. Malo je verjetno, da bi bili za zamašeno kanalizacijo krivi izključno stanovalci, zato bi morali graditelji dosedanje izkušnje upoštevati pri novih gradnjah. Stanovalcem namreč v zasmrajenih stolpičih res ni prijetno, kleti so neuporabne, lahko izbruhne kakšna bolezen itd.

Dinar za godbo

Delovna kolektiva TRGOPROMETA in Zdravstvenega doma Kočevje sta se do konca preteklega tedna že odločila, da bo vsak zaposleni prispeval na mesec dinar za vzdrževanje godbe (sedanje rudniške godbe). Doslej je godbo vzdrževal le Rudnik, čeprav se je njenih uslug posluževalo vse mesto, pa tudi podeželje. Življenjska doba rudnika pa je kratka, zato je treba čimprej najti nov vir financiranja. Pričakujemo, da se bodo predlogu godbe, občinske konference SZDL in občinskega sindikalnega sveta, naj vsak zaposleni prispeva na mesec dinar za godbo, kmalu pridružili še ostali kolektivi.

Še 5 prodajaln Trgoprometa

Letos pet novih trgovin, prihodnje leto še dve

V zadnjem letu dni je kočevsko trgovsko podjetje TRGOPROMET odprlo pet novih ali prenovljenih prodajaln, kar jih je veljalo milijon 390.000 din. Od tega zneska predstavlja le 400.000 din posojilo, ostalo pa so bila lastna sredstva podjetja.

V Kočevju so letos odprli novo trgovino s pohištvom in gradbenim materialom ter prenovili in povečali poslovalnico »Galanterija«. Novi trgovini z mešanim blagom pa so odprli v Livoldu in Čabru.

Pohištvo so prej prodajali le v trgovini s tehničnim blagom, zdaj pa je trgovina razbremenjena, prodaja je bolj specializirana, potrošniki imajo boljši pregled nad blagom, obe trgovini imata lahko večjo izbiro in bolj zadovoljita potrošnike. Podobno je tudi s trgovino z gradbenim materialom, ki je prej poslovala v sklopu »Železnine«. Obnovljena »Galanterija« pa ima zdaj okoli tretjino večje prodajne prostore, zaradi česa laže pokažejo kupcem blago, ki ga imajo na zalogi.

TRGOPROMET bo tudi v prihodnjem letu nadaljeval z gradnjo in obnovo trgovin. V Kočevju nameravajo obnoviti prodajalno »Špecerija«, ki bo v bodoče predvidoma samopostrežnega tipa. Razen tega pa nameravajo odpreti še eno novo trgovino izven občine.

Novo vhodno poslopje ITAS

Zgradili so novo vratarnico in bife

V teh dneh je podjetje ITAS gradilo novo vhodno poslopje — vratarnico, kar jih je veljalo okoli 200.000 din. Prvotno so nameravali zgradili novo vhodno poslopje v menzo, vendar so zgradili le vratarnico, ostalo pa bodo, ko bodo imeli za te namene več denarja.

V novi vratarnici je prostor za vratarje, čuvaje, prvo pomoč in za prodajo cigaret. Na željo članov kolektiva pa tu prodajajo pijače in malico. Članom kolektiva tako zdaj med odmorom ni treba po malico in ostalo v trgovine v mesto, saj dobe vse potrebno kar znotraj podjetja. Ta bife, ki ga upravlja TRGOPROMET, je odprt dopoldne in popoldne — skupno 7 ur. Delovni čas v bifeju bodo še prilagajali željam članov kolektiva, seveda če bo potrebno.

Vratarnico je zgradilo kočevsko podjetje ZIDAR; vhodna vrata, ki se avtomatično odpirajo in zapirajo, in ostala dela pa so opravili člani kolektiva ITAS. Nova vratarnica ni bila potrebna le zaradi lepšega izgleda, ampak predvsem zaradi higiensko tehničnih in varnostnih ozirov.

DROBNE IZ KOČEVJA

■ ■ ■ NA CELODNEVNI IZLET po Dolenjski so pretekli četrtek odpotovali prosvetni delavci kočevske osnovne šole. Izlet je imel študijski značaj, saj so na njem spoznali kraje, ki so zelo znani iz narodnoosvobodilnega boja.

■ ■ ■ 3000 DIN JE PRISPEVALA za asfaltiranje novega igrišča za košarko pri Domu telesne kulture občinska temeljna izobraževalna skupnost. Pomoč je bila upravi Doma telesne kulture zelo dobrodošla, hkrati pa pomeni pomoč tudi priznanje, da so taka in podobna igrišča potrebna.

■ ■ ■ HITELI SO z asfaltiranjem nekaterih mestnih površin, da je bilo delo opravljeno do občinskega praznika. Zaostale pa so pri tem upravne službe, ki na novih ulicah niso namestile prometnih znakov, in zdaj nihče ne ve, kakšen promet je na njih dovoljen. Zaradi prometne zmede lahko pride do nesreče — takrat pa bo še nekoliko pozno za razmišljanje, kakšni prometni znaki naj bi tu stali. Novih ulic tudi nihče ne čisti.

■ ■ ■ »PRI NAMI DOBIS VSE, kar potrebuješ,« se šalijo nekateri potrošniki. Prezgodaj pa bi bilo ocenjevati uspeh nove trgovine. Kupcev ima veliko, kar bo prav gotovo vplivalo, da bodo imele ostale trgovine manjši promet. NAMA je tudi novo delovno območje dolgoprstnežev, ki pridno izkoriščajo priložnost, saj je v trgovini pogosto gneča, pa tudi blago je zelo pripravno razporejeno prav za njihove podvige.

■ ■ ■ JESEN JE TU. To je čas, ko je treba pripraviti krmilnice za ptice, da se jih bodo do zime privadile. Vreme je res še lepo, vendar nas lahko zima in mraz tudi presenetita.

■ ■ ■ VOZNIKA OSEBNEGA AVTA LJ 123-60 bo uprava stadiona predlagala v kaznovanje in zahtevala plačilo povzročene škode. 29. septembra, ob 13. uri si je voznik tega avta privoščil vožnjo po športnem stadionu. Najprej je vozil po pomožnem igrišču, nato pa še po asfaltnih stezah. Nič ga tudi ni motilo, da so prav takrat imele na stezah redno šolsko vadbo učenke osnovne šole.

■ ■ ■ ŠE VEDNO JE NAVAL za vozniške izpite. Pretekli četrtek se je za izpit prijavilo 32 kandidatov (od tega 7 žensk), uspešno pa ga je opravilo le 12 (od tega 3 ženske).

KOČEVSKE NOVICE

Denar vračajo

Podružnica Službe družbenega knjigovodstva v Kočevju vrača denar, ki ga je lani nezakonito pobrala občinska skupščina na račun takse za motorna vozila. To takso je vplačalo skoraj 1000 lastnikov motornih vozil. Večina lastnikov motornih vozil iz mesta je že prišla po denar, s podeželja pa še ne. Izplačujejo jo vsak uradni dan od 7. do 11. ure.

Gibanje prebivalstva

Na območju matičnega urada Kočevje je bilo v septembru rojenih 6 otrok: 4 dečki in 2 deklici. — Poročilo se je 6 parov. — Umrli so: Nikola Tršič, upokojenec iz Šalke vasi 3/a, star 80 let; Janez Mihelič, upokojenec iz Sodražice 38, umrl v Kočevju, star 71 let; Vasja Ule iz Kočevja, Ljubljanska cesta 29, star 19 let; Terezija Novak, preužitkarica iz Laše 11, umrla na Smuki, stara 71 let, in Jože Šušteršič, upokojenec iz Konca vasi 3, star 84 let.

— No, Josip! Druga vrsta?
— P, L, X, S, F... Y!

Rudarji hočejo odgovor

Na razširjenem sestanku osnovne organizacije ZK Rudnik Kočevje, ki je bil 10 oktobra, so razpravljali o preusmeritvi Rudnika in pokrivanju izgube na železnici. V zvezi s tema dvema zadevama hočejo rudarji čimprej zvedeti, kakšna bo njihova usoda. Trdijo, da je preusmerjanje malih rudnikov problem slovenske družbe, ki ga je treba hitro in pošteno rešiti. Več o tem sestanku bomo poročali v prihodnji številki našega lista.

Vprašanja in odgovori odbornikov

Vprašanja odbornikov in odgovori nanje zavzemajo na sejah občinske skupščine Ribnica vedno več časa – Seje bi bile lahko krajše

Vedno več časa zavzemajo na sejah ribniške občinske skupščine vprašanja odbornikov in odgovori nanje. Na nekaterih sejah porabijo samo za to točko dnevnega reda že četrt in več časa, kolikor traja vsa seja. Z drugačnim načinom dela bi se dale seje skrajšati.

Predvsem bi kazalo odbornike navaditi, da bi vprašanja dostavljali predsedstvu občinske skupščine sproti, se pravi, ko se posamezni problem pojavi oziroma ko odbornik zanj zve. Ta vprašanja naj bi bila pismena ali pa tudi ustna (te bi si zapisal morda tajnik občinske skupščine).

Odbornik bi odgovor na svoje vprašanje lahko dobil takoj (pismeno ali ustno) ali pa skupaj z materialom za naslednjo sejo občinske skupščine.

Zdaj, ko odbornik vprašuje na sami seji, dobi včasih odgovor, ki ni dovolj vsestransko proučen. Če bi odbornik posial skupščini vprašanje že več dni pred sejo, bi imele občinske službe dovolj časa, da opravijo potrebne poizvedbe, analize in podobno, zato bi bili tudi odgovori bolj proučeni. Razen tega se s sedanjim načinom (odborniki vprašujejo šele na sami seji) občutno zavlačujejo seje.

Pokazalo se je tudi, da se zdaj ob posameznih manj pomembnih zadevah ali vprašanjih, ki se tičejo le ene vasi ali nekoliko vasi, začne živahna in dolga razprava hkrati pa odborniki odpravijo pomembne točke dnevnega reda, na primer o gospodarstvu v občini zelo na hitro.

Seveda pa kljub temu ne bi smeli onemogočiti odbornikom, da ne bi vpraševali tudi na sami seji občinske skupščine. Vendar bi bilo potem vprašanj na seji manj in bi bile seje krajše.

Zvedeli smo, da občinska skupščina pripravlja spremembo v zvezi s točko: vprašanja in odgovori odbornikov. Ta točka, ki je bila doslej zadnja na dnevnem redu, naj bi bila v bodoče prva ali druga. Pričakujejo, da bi se tako odborniki otresli »skrbi« na začetku seje in bi nato bolj sproščeno razpravljali o ostalih zadevah. Vendar je to lahko dvorezen meč. Odborniki bi na začetku seje (spočiti) še dalj razpravljali o manj pomembnih zadevah, pomembne kasnejše točke pa bi, utrujeni, spet na hitro odpravili.

JOŽE PRIMC

Divja jaga za domačim prašičem

Ribniški mesarji so nameravali klati prašiče. To je bilo pretekli četrtek. Ko so odprli vrata prostora, v katerem so bili prašiči zaprti, je enemu od njih švignila v butico misel, da bi se rešil smrti. Skočil je v bližnjo Bistrico in potem plaval in tekel po toku Bistrice. Z leve in desne strani so ga spremljali trije mesarji. Eden med njimi je lovil prašiča z mopedom. Pujsek se je pri mostu v bližini Gelzetove hiše obrnil nazaj proti kraju, kjer je »startal«. Ko je prišel do tistega mesta se je spet obrnil po Bistrici in je tekel do mostu, kjer je prišel v roke mesarju. Mesar ga je prijel za noge, ga izvlekel iz vode in zaklical bližnjim zidarjem: »Udari ga po betici.« Z lopatami in koli so pujska končno le obvladali.

Napeljujejo vodovod

Šegova vas v Loškem potoku bo kmalu dobila vodovod. Zemeljska dela so opravili prebivalci sami, cevi za glavni vodovod in ostali potrebni material pa je dala Vodna skupnost Kočevje-Ribnica. Dela bodo kmalu zaključena. — Pred kratkim je obiskala Šegovo vas tudi sanitarna komisija, ki je ugotovila, da je treba urediti še vaško kanalizacijo in več gnojišč ter gnojničnih jam. Vaščani, ki imajo neurejena gnojišča, jih bodo uredili do konca oktobra 1970.

Lepi, ceneni in originalni so spominski obeski miniaturne suhe robe, ki jih že nekaj let izdelujejo v ribniški občini. Podatki na njih so v veliki večini primerov v redu, včasih pa se po krivdi naročnikov ali izdelovalcev tudi zatakne. (Foto: Primc)

Primerni in neprimerni spominki

Podatki na njih so včasih nepopolni tudi po krivdi naročnikov

Že stara stvar je, da podjetja, društva, organizacije in drugi izdajajo ob raznih obletnicah in drugih svečanostih spominke kovinske značke ali kakšne druge značke, ki jih pripenajajo gostom.

V ribniški občini pa so pred nekaj leti prišli na izvirno in pohvale vredno zamisel: namesto kovinskih in drugih značk podarjujejo gostom obeske miniaturne suhe robe. Osnova takega obeska je 5 ali več centimetrov širok lesen krožniček (na katerega običajno napišejo podatke, za katero priložnost je izdan), skupaj z njim pa vise na vrvici še drugi miniaturni suhorobarski izdelki: sita, škafi, slklede, vilice, žlice, noži, valjarji, jurčki, kladiva, izvijači itd. Taki obeski so poceni, saj veljajo okoli 3 do 4 din, in lepi, izdelujejo pa jih, kot smo zvedeli, doslej le v Ribnici in Sodražici (Turistično društvo ali prodajalna spominkov).

Omenili smo že, da so na krožničkih teh obeskov podatki o obletnicah in spominskih svečanosti, za katere so bili spominki izdani. Podatki so v veliki večini primerov zadostni, včasih pa tudi ne. Popolni so na primer tile: »Notranjski odred 31. 8. 1969 Sodražica«, »III. jamarski zbor Ribnica—Kočevje 15. 6. 1969«, »Kočevski tisk 1955—1965« nepopolna pa: »1909—6—Travna gora« in »20 let Avto Kočevje«. Pri prvih vsak ve, kje in kdaj je kaj bilo oziroma ob kakšni priložnosti so izdani. Pri drugih dveh pa ne veš, kdaj je bilo na Travni gori (letos je bila 60-letnica prvega živinorejskega odbora za sivo pasmo na Travni gori) in katerega leta je AVTO KOČEVJE praznovalo 20- obletnico obstoja.

„Mini" cestna razprava

Zakaj bi najeli 65.000 din kredita za nekaj 10 m ceste, ko dobe vse KS na leto komaj 20.000 din?

Na zadnji seji občinske skupščine Ribnica so odborniki sprejeli tudi sklep o najetju 65.000 din posojila za asfaltiranje nekaj 10 m ceste do sedaj podrtega mostu med Dolenjo vasjo in Prigorico in o najetju 200.000 din posojila za postavitev novega mostu.

Med razpravo je neki odbornik vstal in povedal, kot je mislil:

— Ne zdi se mi prav, da bomo najeli 65.000 din posojila le za nekaj 10 m ceste, ko pa vemo, da daje občinska skupščina vsem krajevnim skupnostim v občini na leto komaj 20.000 din dotacije. Ta dotacija je zelo skromna, saj morajo z njo krajevne skupnosti kriti vse svoje potrebe.

Odbornik je dobil odgovor, da je cesto treba asfaltirati, ker je sadanji asfalt že tako razpokal, da cesta že skoraj ni več prevozna. Če se ne bi odločili za posojilo, bi bilo treba še ta asfalt, ki je ostal na tem delu ceste, razbiti in odstraniti. Razen tega ne morejo vse vsi hkrati dobiti asfalta, ampak bo tekalo asfaltiranje po možnostih in potrebah. Občani in odborniki ne mejo biti preveliki lokalisti, ampak bi bilo pošteno, če bi se veselili napredka vsakega posameznega kraja v občini, ker je to tudi skupni napredek.

Kanalizacijo urejajo

Vaščini Zamostca so imeli že dolgo v načrtu ureditev kanalizacije, letos pa so to svojo zamisel začeli uresničevati. S prostovoljnim delom so si del kanalizacije že uredili, preostali del pa bodo dokončali predvidoma to jesen. Prebivalci Zamostca so tudi v preteklosti pogosto urejali svoje komunalne zadeve s prostovoljnim delom, na primer pri gradnji vodovoda, vaške ceste itd.

Spet dvojna številka Vezi

»Naša vez« bralce informira in tudi uči

Pred kratkim je izšla nova, dvojna številka »Naše vezi«, glasila delovnega kolektiva INLES, ki je daleč največja delovna organizacija v ribniški občini.

Zadnja številka je viden odsev, hoten, da glasilo bralcev ne bi samo obveščalo, ampak jim dajalo tudi napotke za boljše delo in za poglobljeno samoupravljanje, hkrati pa daje članom kolektiva možnost, da se v svojem glasilu tudi sami oglašajo in obveščajo ostale o svojem delu.

V tej številki se prepletajo sestavki o zgodovini podjetja, o nalogah v zvezi s prilagoditvijo notranje zakonodaje dopolnjenima ustavama (15. oziroma 13. amandma zvezne oz. republiške ustave), o delu samoupravnih organov in o ostalih dohodkih znotraj podjetja.

Tako »Naša vez« ni samo živ informator svojega delovnega kolektiva, ampak postaja vedno bolj tudi vzoren učitelj oziroma vzgojevalec. Vse kaže, da uredništva niso uspavale pohvale, ki jih je dobilo za svoje glasilo eno izmed najbolje urejevanih tovarniških glasil v republiki, pač pa jih je pohvala le spodbudila, da bo »Naša vez« še naprej med vodilnimi tovarniškimi glasili.

Seja skupščine

Prihodnja seja občinske skupščine Ribnica bo predvidoma 29. oktobra. Pomembnejše točke dnevnega reda bodo: sprejem stališč o bodoči ureditvi gospodarjenja z gozdovi, poročilo o zaostankih pri plačevanju prispevkov in davkov iz zasebnega sektorja do 30. septembra in poročilo o izvrševanju občinskega proračuna do 30. septembra. Posebej bodo prikazana tudi razmerja med obremenitvami posameznih rednih in dopolnilnih obrti, lastnikov peskokopov, zdomarjev in drugih.

Diplome za gasilce

Ribniški gasilci so v tednu požarne varnosti pregledali nekatere industrijske obrate in trgovske lokale v Ribnici, desetina industrijske gasilske čete iz INLESA pa se je udeležila republiškega tekmovanja industrijskih gasilskih enot v Begunjah. V močni konkurenci je zasedala prav dobro 7. mesto. Ob zaključku tedna požarne varnosti je predsedni občinske gasilske zveze Tone Adamič podelil diplome tridesetim gasilskim veteranom iz vse občine, ki so delali v gasilski organizaciji nad 40 let.

Frutella

Več tečajev DU Ribnica

Ribniška delavska univerza pripravlja v oktobru in novembru naslednje tečaje: za varstvo pri delu (za delovne organizacije in zasebnike), za higieno živil in osebno higieno (za zaposlene v trgovini z živili, gostinstvu in peke), začetni šiviljski tečaj, tečaj za pletenje na pletilnih strojih »Regina«, kuharski tečaj in tečaj za poklic gostilničarja. Vsi tečaji bodo v Ribnici. Prijave za vpis sprejema delavska univerza Ribnica.

NAJUDOBNEJE IN NAJCENEJE:

Dolenjski list vsak četrtek na svoj naslov!

Še priznavajo posebno dobo

Komisija za priznavanje posebne dobe pri občinskem odboru ZZB Ribnica ima precej dela, saj še vedno prihajajo vloge za priznanje posebne dobe, komisija pa mora dati svoje mnenje o upravičenosti vlog. Na zednji seji je komisija obravnavala kar 16 prošenj in za večino ugotovila, da so upravičene, saj so bila priložena vsa potrebna dokazila. Komisija opravlja svoje delo zelo natančno.

Nova podružnica AMD

Ribniško Avto-moto društvo širi svojo dejavnost tudi izven Ribnice. Pred kratkim je ustanovilo podružnico v Loškem potoku. Njen predsednik je Jože Mohar, trgovski poslovodja s Hriba.

Avto-moto društvo Ribnica je že vrsto let zelo delavno. Za šoferje-amaterje je izučilo že vrsto občanov. Sedanji tečaj za voznike osebnih avtomobilov v Ribnici obiskuje nad 30 bodočih šoferjev.

Cene v Kočevju in Ribnici

Pretekli ponedeljek so veljale v trgovinah s sadjem in zelenjavo v Kočevju in Ribnici naslednje maloprodajne cene:

	Kočevje (cena v din za kg)	Ribnica (cena v din za kg)
krompir	0,78	0,80
sveže zelje	0,90	0,90
kislo zelje	1,85	?
ohrovt	0,90	—
cvetača	5,00	4,70
fižol v zrnju	7,05	5,50
		7,00
čebula	3,35	3,40
česen	10,00	10,60
solata	2,60	4,70
paprika	3,40	3,50
paradižnik	2,70	2,70
korenje	2,00	2,00
peteršilj	2,60	—
zelena	2,60	—
jabolka	1,40	2,00
	do 1,90	
hruške	2. in 3,40	3,50
grozdje	3,30	3,20
limone	7,50	6,70
banane	6,20	5,60
		in 6,20
jajca	0,65	0,70
(cena za kos)	do 0,69	do 0,77

ORTNEŠKI DROBIŽ

■ ■ ■ PAVLIHA NAS JE OKRCAL zaradi nesnage na avtobusni čakalnici. Vendar precej časa ni nič pomagalo. Pred kratkim pa sta se gospodinji Rezika in Francka iz Dul dogovorili in kar sami temeljito počistili in poriballi notranjost čakalnice, očistili pa sta tudi okolico. Vsi se jima za to lepo zahvaljujemo. Prav bi bilo, da bi se pri čiščenju zvrstili tudi drugi. Predvsem bi se moral zavzeti svet krajevne skupnosti, da bi bila čakalnica redno čiščena.

■ ■ ■ OD DOMAČIH SADJARJEV bi morali letos kupovati jabolka sindikati, pa tudi trgovina, saj so v naši okolici zelo dobra in že dosegajo po kakovosti štajerska jabolka. Posebno Jurjevica je zelo napredno sadjarsko središče. Če bodo kmetje videli, da imajo od sadjarstva korist, se bodo v prihodnjih letih še bolj potrudili in pridelali še več boljših vrst jabolk. Domača jabolka pa so tudi cenejša. Torej: pomagajmo domačim sadjarjem!

■ ■ ■ LJUBLJANSKI PLANINCI so nas obiskali preteklo nedeljo, ko so potovali prek Grmade v Dobrepoljsko dolino. Grmada jim je bila zelo všeč, zato bodo priporočali tudi drugim, naj hodijo na izlete v naše kraje. Dolenjska ima mnogo lepot, ki jih Gorenjska nima.

■ ■ ■ LEŠNIKOV IN KOSTANJA je letos veliko pri nas, ni pa bilo orehov. Gob je bilo precej manj kot lani. Tudi polhov ni bilo kaj prida, a je kljub temu »polharska noč«, ki so jo priredili turistični delavci, lepo uspela.

V. P.

RIBNIŠKI ZOBOTREBCI

■ ■ ■ 2133 VOZNIKOV MOTORNIH vozil je v ribniški občini. Med njimi je največ — nad tri četrtine — mopedistov in motoristov. Na drugem mestu so vozniki osebnih avtomobilov, na tretjem pa tovornih avtomobilov in kombijev. V občini je registriranih 822 mopedov, 125 motornih koles, 539 osebnih avtomobilov, tovornjakov in kombijev. Precej lastnikov motornih vozil pa je na delu v tujini, zato njihova vozila v teh številkah niso všteta.

■ ■ ■ KMETJE SO SPRAVILI večino pridelkov pod streho, kar jim je omogočilo lepo vreme. Zaključujejo tudi košnjo otave in detelje. Največ dela imajo s spravilom jabolk, ki jih je letos precej. Cena jabolk je nizka, zato se jih marsikateremu kmetu ne izplača obirati za prodajo. Tudi kupci jabolk so redki. Kmetje bodo nekaj jabolk predelali v mošt in šganje, precej sadja pa bo segnilo kar na vrtovih.

■ ■ ■ ZASEBNI GOSTINCI iz Ribnice in Sodražice so med redkimi v Sloveniji, ki imajo lokale en dan v tednu zaprte zaradi čiščenja prostorov. Zlobni jeziki natolcujejo, da imajo gostinci zaprto en dan v tednu zato, da preštetejo denarce, ki so jih iztržili v preteklem tednu. Domačini smo se zaprtih lokalov že privadili, tujci pa z navado gostincev niso zadovoljni.

■ ■ ■ NA AVTOBUSIH JE DOVOLJ PROSTORA, odkar vozijo vsake pol ure. Potniki so tega veseli, saj se jim ni treba več bati, da bodo morali zaradi polnega avtobusa čakati na postaji na naslednji avtobus.

■ ■ ■ KOROŠKE BORCE, ki jih je okoli 40 v občini, bo občinski odbor ZZB kmalu povabil v Ribnico, da bodo ustanovili svojo sekcijo pri tem odboru. Izvolili bodo tudi vodstvo sekcije. Koroški borci so s sklepom občinskega odbora ZZB NOV zadovoljni, saj bo ustanovitev sekcije predvsem njim v korist.

■ ■ ■ POHITETI BO TREBA z delom komisije za dodeljevanje kreditov borcem in z urejanjem grobišč ter spomenikov pred dnevom mrtvih. Tako so ugotovili na zadnji seji sekretariata občinskega odbora ZZB NOV Ribnica, ko so razpravljali o sedanjih nalogah organizacije. Na seji so ugotovili, da so bili občani zelo zadovoljni z organizacijo partizanskega slavja v Sodražici. Sekretariat se je strinjal z odločitvijo, da se organizaciji ZB in ZROP ločita, vendar je menil, da morata tudi v bodoče obe organizaciji tesno sodelovati.

REŠETO

Kaj bo z gozdovi?

Občinska konferenca SZDL v Črnomlju vabi občane na razprave o predlogu novega načina gospodarjenja z gozdovi v nedeljo, 19. oktobra:

ob 11. uri v osnovni šoli

Stari trg

ob 10. uri v zadružnem domu Dragatuš

Za občane s Preloke in Sinjega vrha bo organiziran avtobusni prevoz do Vinice. Odhod s Preloke ob 9. uri, s Sinjega vrha ob 9.30. Razgovori v drugih krajih bodo prihodnjo soboto in nedeljo.

19. oktobra praznik na Vinici

Vinica praznuje 21. oktobra krajevni praznik v spomin na nemško in ustaško ofenzivo leta 1943, v kateri sta del Vinice in Sečje selo pogorela.

Krajevni praznik bodo letos počastili v nedeljo, 19. oktobra, na proslavi, ki bo ob 9. uri v osnovni šoli. Kulturni program bo prispevala šola. Ob tej priložnosti bodo podelili tudi turistične nagrade za najlepše urejene hiše, krajevna organizacija RK pa bo podelila priznanja zaslužnim krvodajalcem.

Delegati za skupščino SRS

Črnomaljski odborniki so za delegate v skupščino SRS izvolili inž. Martina Janžekoviča, Franca Koširja, mr. ph. Milana Dujca in prof. Ano Jankovič. Po potrebi lahko občinska skupščina, svet iz določenega delovnega področja ali predsednik občine imenujejo še druge delegate za posamezna zasedanja republiške skupščine.

Starši pojdejo na obisk v Tolmin

Pred kratkim so obiskali Črnomelj defektologi iz Tolmina. S socialno delavko Milenо Faleskin so obiskali tudi nekatere okoliške kraje, odkoder so doma učenci, ki obiskujejo posebno šolo v Tolminu.

S starši so se pogovarjali o vedenju in učnem uspehu otrok, dogovorili pa so se tudi za njihov obisk v Tolminu, kjer se šola 32 otrok iz črnomaljske občine.

Po vsej verjetnosti bodo starši obiskali otroke, ki so na tolminski šoli, v nedeljo, 19. oktobra.

Med udeleženci sobotne proslave ob jubileju KZ Črnomelj so bili tudi nekateri člani prvega zadružnega odbora in bivši direktorji. Veliko so si imeli povedati, ko so se po dolgih letih sešli. (Foto: Ria Bačer)

Stanje ni rožnato, je pa rešljivo

25-letnico kmetijske zadruge Črnomelj so počastili v Prosvetnem domu — »Kolektiv je voljan delati, potrebuje pa pomoč, da bi delovno organizacijo lahko spravil s slepega tira,« je dejal Etbin Černe

11. oktobra so se v črnomaljskem Prosvetnem domu zbrali ustanovitelji zadruge, ki je začela poslovati 8. oktobra 1944 kot prva slovenska zadruga, člani zadružnega sveta, člani sedanjega kolektiva in člani prvega odbora KZ Črnomelj: Niko Grabrijan, Etbin Černe, Janez Ilenič, Franc Jesih. Proslave so se udeležili tudi skoro vsi dosedanji direktorji zadruge ter predstavniki občinske skupščine in družbeno-političnih organizacij.

Po otvoritvenih nagovorih predsednika sindikalne podružnice Julija Kambiča in direktorja zadruge Franca Kureta je o razvojni poti zadruge obširno govoril predsednik prvega zadružnega odbora Etbin Černe.

Opisal je okoliščine ob nastanku slovenskega zadružništva med NOB in dobo poslovanja do leta 1960, v kateri se je zadruga finančno okrepila, imela pa je tudi večje naložbe v skladih. V tem času so uveljavljali pogodbeno sodelovanje s kmeti, zadruga se je začela baviti z načrtno vzrejo živine, osnovala in zgradila je osemenjevalno postajo, organizirala veterinarske preglede, nabavila dva traktorja in preorala 50 hektarov steljnikov. V tem obdobju je zadruga z lastnimi sredstvi zgradila novo poslovno stavbo. Posojil takrat skoro niso poznali.

Dokaj nesrečno pa je bilo za zadrugo obdobje od leta 1961 dalje. Zanj je značilno, da so po priporočilih širše družbene skupnosti hoteli doseči hiter porast lastne proizvodnje, obenem pa so se KZ Črnomelj pridružile tudi manjše obrobne zadruge, kot Adlešiči, Dragatuš, Semič, Stari trg in Vinica.

Pospešeno investiranje v kmetijske obrate je bilo sicer zaželeno in priporočano, ni pa bilo finančno dovolj utemeljeno. Lastna sredstva prej samostojnih zadrug so služila v glavnem za udeležbo pri najemanju posojil. Posestvo, ki je nastalo na revni steljniški površini, je terjalo mnogo denarja, preden so zemljo usposobili za rodnost. Vsakoletni poslovni rezultati so izkazovali izgubo, izpad so krili z novimi posojili, končno pa je zadolžitev narasla na velik znesek, ki ga zadruga v sedanjem stanju ni kos odplačevati.

»Težak bi bil očitek, da je vsega kriv kolektiv zadruge, in ne bi bilo pravilno, če bi ga hoteli postaviti na zatožno klop,« je med drugim dejal tovariš Černe.

Če je imela družba interes ustanavljati posestva, bi morala zadrugi tudi danes pomagati v težavah, ki izvirajo prav iz tega družbenega interesa. Kolektiv zadruge je voljan delati, čeprav stanje ni rožnato, vendar pa je rešljivo.

V imenu občine in družbeno-političnih organizacij je zadružnikom čestital za jubilej še predsednik občinskega sindikalnega sveta Jože Kolenc, nato pa sta pevski zbor osnovne šole in harmonikar Boris Fabjan izvedla krajši kulturni spored.

„Odkar pomnim, moram delati"

Večini učencev osnovnih šol v belokranjskih vaseh šola ni glavna, temveč postranska skrb – Najprej so njive, je živina in hlev!

Viljem Volf je učenec 7. razreda v Starem trgu. Ima 14 let in dvakrat je zaostal. Drobni fantiček ima na obrazu nekaj gub, je plašen, a bistrega pogleda. Prosila sem ga, naj mi opiše svoj delovni dan.

— Ko pridem iz šole, hitro naredim nalogo. Če je doma veliko dela, skušam nalogo napraviti že v šoli. Popoldne kot vsi drugi domači opravljam razna dela do noči. Delamo na njivah, sušimo krmo, kopljemo krompir, kidam hlev, pobiram jabolka, okopavam vinograd, pri oranju vodim živino, vozim drva in jih žagam.

— Kdo ti priskoči na pomoč, če je naloga pretežka?

— Domači ne. Se še ni zgodilo, da bi mi kdo pomagal.

Vprašanje se je še ravnatelju, ki naju je poslušal, zdelo odveč, ker dobro pozna razmere ne le pri Viljemu, temveč po vseh okoliških domovih.

— Mar mislite, da v naših krajih starši pomagajo otrokom pri učenju? Ni časa! Marsikje tudi sposobni niso. Navadno se dogaja, da starši otroke podijo od knjig k delu in prav robantijo, če naloga ni hitro narejena. Pa to ni vse! Otroci morajo ponekod še prenašati alkoholizem. Namesto da bi izmučen otrok vsaj ponoči mirno spal, mora zaradi besnenja v hiši bežati k sosedom ali pod hruško, kjer si najde zatočišče.

Spet sem se obrnila k Viljemu, ki je gledal v tla, medtem ko je govoril ravnatelj.

— Pa moraš že dolgo tako delati doma?

— Delam, odkar pomnim. Ne samo jaz, povsod je tako. Letos sem manj utrujen, — se je z nasmehom pohvalil. — Ni mi treba več hoditi 6 km daleč v šolo, kot sem hodil prej. Vozimo se s kombijem.

Na Viljema se večkrat spomnim, ko pred mestno šolo starši z avtom čakamo otroke.

RIA BAČER

Teman oblak visi nad viniško idilo

Da se je neznana Vinica uvrstila na 22. mesto med turističnimi kraji Slovenije, je zasluga domačinov – Samo v turizmu pa za obkolpske predele ne bo bodočnosti, stalno ponavljajo domačini

Naravnost zanemarjen in turistično neznan kraj Vinico so še do lani obiskovali zvečine le redki ljubitelji Župančičeve poezije, letos pa je naselje po ureditvi in lepoti že pristalo na 22. mestu lestvice najboljših turističnih krajev v Sloveniji. Za razvoj turizma so domačini veliko naredili, še več načrtov imajo za leto 1970, toda po njihovem mnenju samo turizem ne bo rešil iz zaostalosti obkolpskega predela.

Viničani vedo, kaj hočejo. Pravijo, da je razvoj turizma naloga št. 1, ki pa je ni moč uresničiti, dokler ne bo urbanističnega in dolgoročnega razvojnega načrta za celoten predel. Sami nameravajo prihodnje leto vsa razpoložljiva sredstva krajevne skupnosti vložiti v olepšavo kraja. Sadili bodo rože, okrasno cvetje in grmičje, občanom pa bi radi razdelili posode z oleandri, ki naj bi krasili celotno naselje.

Toda turisti ne bodo gledali samo lepih rož, zato je nujno zgraditi sodobne trgovske lokale, bencinsko črpalko, urediti kamp in predvsem vodovod.

Že letos je bilo na Vinici 200 odstotkov gostov več kot sicer, prihodnja leta jih bo še več, vendar bo zaslužek ostal samo na Vinici v bližnjih naseljih. Ostali odročni predeli, kot so preloški, sinjevrški in adlešički, pa bi kljub turizmu v dolini ostali na istem. Za zdaj je izseljevanje v tujino enako, če ne hujše, kot je bilo v Župančičevih časih. Ako za obrobne slovenske kmetije, kot so tu, ne bo zaslužka doma, bodo cele vasi prazne. Več kot 20 odstotkov staršev vseh otrok, ki hodijo v viniško šolo, je že zdaj v Nemčiji.

Domačini ne vidijo možnosti za življenjski obstoj prebivalstva hribovske vasi drugje kot v ustanovitvi manjšega predelovalnega ali industrijskega obrata, ki bi nadomestil revščino kraškega sveta.

Prevelika vnema škoduje

Pionirjem in mentorjem gre pohvala za dobro zasnovano izvenšolsko dejavnost – Nima pa pomena delati v več krožkih, če zaradi tega trpi učenje

Izvenšolska dejavnost je na osnovni šoli Črnomelj prav dobro razvita. Od 960 pionirjev, kolikor jih je članov odreda Janka Starihe, je lani kar 575 pionirjev sodelovalo v 13 krožkih. To je zelo veliko, zlasti če upoštevamo, da ima šola veliko vozačev.

Mladina črnomaljske šole je vneto delovala v folklori, pevskem zboru, telovadnem, dramskem, tehničnem in fotokrožku, prav tako v krožku za gospodinjstvo, strelstvo, prirodoslovje, matematiko, košarko in prvo pomoč. Foto krožek je sproti spremljal delo pionirjev in svoje dela razstavljal v vitrinah. Najboljše fotografije so vložili v albumu, ki bo trajen dokument dela pionirske in mladinske organizacije.

Otroci so nastopali na več proslavah, tekmovali so za Župančičevo nagrado in Župančičevo bralno značko. Bilo je mnogo proslav in akcij, veliko nastopov in drobnih nalog. Precej zaslug, da je izvenšolska dejavnost tako dobro zasnovana, imajo nedvomno učitelji, mentorji krožkov.

Na nedavni odredni konferenci je bilo izvenšolsko delo v preteklem letu dobro ocenjeno. Ugotovili so celo, da so nekateri učenci še preveč delali. Nekateri so sodelovali v več krožkih, zato jim je manjkalo časa za učenje. Sklenili so, da bo letos drugače: vsak učenec naj sodeluje le v eni dejavnosti, ki ga najbolj veseli, ob tem pa naj šoli posveča več časa.

Letošnji delovni program je zastavljen po mesecih tja do sredine maja, če bodo vsi načrti uresničeni, bomo pionirjem lahko spet čestitali za prizadevnost.

Že gradijo novi blok

V Ulici 21. oktobra so začeli graditi 26-stanovanjski blok, v katerem bodo 4 trosobna stanovanja, 4 dvosobna, 8 enosobnih stanovanj in 10 garsonjer. Okoli 12 stanovanj bodo dobili upokojenci, nekaj so jih odkupila domača podjetja, 9 stanovanj pa je še na razpolago. Investitor bloka je Stanovanjsko podjetje Črnomelj, ki bo v gradnjo vložil okoli 2,200.000 din, gradbena dela pa opravlja podjetje Begrad. Upokojenci bodo v tej stavbi dobili še 3 prostore v pritličju, namenjene družabnemu življenju in društvenemu delu.

Kemično čistilnico prenavljajo

Stanovanjsko podjetje Črnomelj je začelo prenavljati prostore kemične čistilnice in pralnice, medtem pa za stranke vseeno poslujejo. Razen tega da bodo poslovni in delovni prostori na zunaj mnogo lepši, bo kemična čistilnica dobila še najsodobnejši avtomatski stroj za kemično čiščenje in stroj za likanje. Okoli novega leta bodo vsa obnovitvena dela končana.

Najprej na Klek

Odkar se je Miro Bartol vrnil od vojakov, je vaški mladinski aktiv na Vinici spet bolj živahen. Vaška mladina je sklenila letošnjo dejavnost začeti z izletom na Klek, nato pa bodo v gasilskem domu uredili dvorano za sestanke, prireditve in ples. Ukvarjajo se tudi z mislijo, da bi ustanovili svoj pevski zbor.

ČRNOMALJSKI DROBIR

■ **V SOBOTO KONCERT ABADONOV** — Črnomaljski beat ansambel je 11. oktobra priredil samostojen koncert v prosvetnem domu. Poslušalci, v glavnem mladina, so z žvižganjem in vpitjem izražali priznanje in tako ustvarili vzdušje, ki običajno spremlja take nastope. Starejši občani, ki takih izbruhov navdušenja niso vajeni, so se stežka vživeli v prireditev.

■ **200 AVTOMOBILOV NA GORJANCIH** — V nedeljo je iz Črnomlja vse, kar je motorizirano, odšlo na Gorjance, gledat avtomobilsko dirko. Samo iz črnomaljske občine se je prireditve udeležilo več kot 200 avtomobilistov. Zlasti je občane zanimalo, kako se bo na tekmovalni steni odrezalo 5 tekmovalcev iz občine Črnomelj.

■ **ODBOR ZA JURJEVANJE** je imel pretekli teden zaključni sestanek, na katerem so analizirali letošnjo folklorno prireditev in naredili okvirni program dela za jurjevanje v letu 1970. Sklenjeno je bilo, da bo propagandna in reklamna služba veliko prej začela z delom.

■ **POLEG GRADBINCEV**, ki so začeli urejati tudi pročelje na stavbi podružnice Zavoda za socialno zavarovanje, imajo veliko dela delavci podjetja Elektro. Položili so podzemne električne kable na delu Kolodvorske ceste, zamenjujejo pa tudi dotrajano zunanjo napeljavo. V kratkem bodo montirali še opremo v transformatorjih za gradom in pri gradbenem podjetju. Obiskovalec Črnomlja lahko na vsakem koraku opazi izredno dejavnost v komunalni ureditvi mesta, za kar zasluži vse priznanje tudi krajevna skupnost.

■ **CENE NA MESTNI TRŽNICI:** V četrtek so prodajale ženske čebulo po 3 din kg, zelje po 1.50 din kg, krompir po 1 din, solato v glavicah po 1 din, jajca po 90 par, fižol po 4 din kg, grozdje po 3 din kg in jabolka po 1.50 din kg.

NOVICE *črnomaljske komune*

V tem tednu možnost ugodnega nakupa ženskih puloverjev in jopic, ženskih in moških plaščev ter odej po izredno znižanih cenah pri

„Veletekstil" ČRNOMELJ

Kdo bo prevzel hotel?

Predstavniki občine in gospodarskih organizacij so razpravljali o usodi hotela

Pretekli teden so se v Metliki sestali direktorji podjetij in predstavniki občinske skupščine, da bi poiskali rešitev za gostinsko podjetje, kakor so priporočili odborniki na zadnji seji. Na sestanku so razpravljali o več možnostih. Ker poslovnega partnerja za hotel izven občinskeh meja v dveh letih niso našli, preostane domačim gospodarskim organizacijam samo to, da one ugriznejo v to jabolko. Pri tem vprašanju so tudi razmotrivali dve plati: ali naj en sam interesent prevzame vse hotelske objekte ali bi Veselico, Kolpo, Podzemelj in hoteh delili na posamezne kolektive. Končno je prevladalo mnenje, naj ostane vse pod enim gospodarjem.

Sklenjeno je bilo, naj v nekaj dneh domače gospodarske organizacije pismeno sporočijo svojo ponudbo in pogoje za prevzem gostinskega podjetja. Tudi tisti, ki jih gostinstvo ne zanima in se ne nameravajo z njim ukvarjati, naj to sporočijo občini v pismeni obliki, da ne bi bilo kasnejših očitkov.

Prevzeti zadolženo gostinsko podjetje, ki v vseh letih obstoja še ni nikdar donosno poslovalo, je zelo tvegano, zato ni še nihče pokazal posebnega zanimanja za prevzem hotela. Te dni se na občini zbirajo ponudbe. Katera bo najboljša, bomo še poročali.

Za vinogradnike ne le priznanja — tudi nagrade

Sekcija za kmetijstvo pri občinski konferenci SZDL v Metliki je v soboto razpravljala o organizaciji ocenjevanja vzorcev vin ter o predlogu odloka o ustanovitvi občinskega sklada za pospeševanje kmetijstva. Sklenili so da bo celotno akcijo ocenjevanja vin organizirala sekcija, ki bo najboljšim zasebnim vinogradnikom priskrbela tudi nagrade. Nagrajena bodo tri najboljša bela in črna vina. Prva nagrada je 500 din, druga 300 din in tretja 200 din. Vinogradniki, ki bodo zasedli 4., 5. in 6. mesto, bodo dobili diplome. Zmenili pa so se, da bo občinska konferenca SZDL sprejemala prijave interesentov samo do 31 oktobra, novost pa je tudi v tem, da se lahko prijavijo samo vinogradniki, ki imajo več kot 20 arov vinograda.

Metlika se je častno odrezala!

V tekmovanju za najbolj prizadeven turistični kraj je Metlika zasedla 6. mesto med 42 mesti in kraji v Sloveniji – Lepo priznanje domačim turističnim delavcem in vsem meščanom

Metličane je verjetno presenetila novica, ki je v četrtek, 25. septembra, izšla v »Delu«, kjer so bile objavljene ocene in vrstni red posameznih krajev v akciji »Iščemo najbolj turističen kraj«. V tem tekmovanju je Metlika med 42 ocenjenimi kraji zasedla šesto mesto za Bledom, Radovljico, Portorožem, Bohinjem in Kobaridom. Za njo so ostali še mnogi renomirani letoviški kraji, na primer Radenci, Ankaran, Rimske Toplice itd. Naj omenimo, da je od dolenjskih krajev Otočec zasedel 17. mesto, Vinica je bila na 22., Kostanjevica na 31., Dolenjske Toplice na 32. in Brežice na 33 mestu.

Akcijo za izbor najbolj prizadevnega in najbolj urejenega turističnega kraja sta že pred nekaj meseci organizirala Turistična zveza Slovenije in uredništvo »Dela«. Posebna komisija je obiskala vse kraje in med drugim ocenjevala splošno ureditev in čistočo kraja, vzdrževanje kulturnih in drugih spomenikov, urejenost stanovanjskih in ostalih poslopij, parkov, gostinskih lokalov in trgovin ter turistične informativne službe. Pri tem je zanimivo, da se komisija ni posvetovala s krajevnimi predstavniki, ampak da je skušala vse ocenjevati z očmi in vtisi vsakdanjega gosta, ki obišče naselje. Pri tem je upoštevala tudi dejanske možnosti, ki jih ima kak kraj za svojo ureditev. Prav zato na primer komisija pri ocenjevanju Bleda ni toliko upoštevala brezhibne ureditve hotelov, pač pa bolj ureditev manjših objektov, parkov, vzdrževanje kopališča itd.

Pri vsem tem ocenjevanju se je torej Metlika zares častno odrezala. Da so ocenjevalci o našem mestu dobili tako dober vtis, pa je brez dvoma zasluga domačega turističnega društva, občinske skupščine, komunalnega podjetja in vseh meščanov, ki od pomladi do pozne jeseni krase pločnike z oleandri in okna svojih hiš s cvetjem, skrbe za red in čistočo, navajajo ljudi, da uporabljajo koše za smeti, skrbe za parke in zelenice, gostoljubno sprejmejo gosta, mu postrežejo z zaželenimi podatki itd. Žal pa se v mestu še vedno najdejo ljudje, ki so slepi in gluhi za vse to, ki jim je turizem deveta skrb in jim je vseeno, če ceste in parke sami spreminjajo v cestišča. Na srečo so ti ljudje v manjšini. Dolžnost nas vseh pa je, da jim odpremo oči in zahtevamo, da ne kvarijo mestu ugleda, ki si ga je s prizadevanjem mnogih tako častno pridobilo. -r

Pred odkupno postajo kmetijske zadruge Metlika na Suhorju se je nekaj dni trlo vozov. Okoliški kmetje so tja vozili jabolka, ki jih je zadruga odkupovala za tovarno Belsad. Nekateri so pripeljali poln voz jabolk po pol ure daleč, dobili pa so samo 60 din. Dejali so, da se tak odkup sicer ne izplača, vendar ne morejo gledati, da bi jabolka propadala. (Foto: Ria Bačer)

Monopol imajo manjši

Medtem ko se gradbena podjetja po vsej državi potegujejo za naročila, pa v manjših krajih obrtna komunalna podjetja s strankami lahko počno, kar se jim zljubi. Tudi metliška komunala je znana po tem, da rokov sploh ne pozna. Ne samo da naročnik po 14 dni ali mesec čaka na vrsto, kar je do neke meje razumljivo, tudi dve leti traja, da podjetje opravi naročeno delo. Možno je samo dvoje: ali komunalcem ni mar zaslužka ali pa organizacija dela v kolektivu škripje.

V Drašičih so dolgo čakali

Medtem ko so trte drugje po Beli krajini že dolgo samevale brez grozdov, pa so v Drašičih zadnji vinogradniki šele pred dnevi potrgali. Ni jim žal, da so s trgatvijo čakali, saj je grozdje ob lepem vremenu zadnjih dni veliko pridobilo na sladkorju. Kupci se za drašiška vina že zanimajo. Povprečen gospodar pridela 2.000 do 3.000 litrov vina in vsak ima že svoje stalne kupce. V marsikateri gorenjski gostilni že večkrat točijo drašiško črnino, prav tako na Kočevskem in na širšem dolenjskem območju.

Zastonj so se pripravljali

Občinska konferenca SZDL v Metliki je 1. oktobra pripravila proslavo v počastitev 100-letnice taborskih gibanj na Slovenskem, kljub lepakom in vabilom sindikalnim podružnicam pa je v dvorano prišlo le nekaj posameznikov in proslave ni bilo. Mladinc je zastonj naštudirala program, prav tako bo lepo zasnovani govor predsedniku občine ostal v predalu le kot trajen spomin.

Komu je odobreno posojilo?

Iz sklada za stanovanjska vprašanja borcev NOV občine Metlika bo dobilo posojila za gradnjo novih hiš 43 prosilcev

Edino Domu upokojencev s odobrili 60.000 din posojila, kar predstavlja izjemo, medtem ko posojila posameznikov ne presegajo vsote 50.000 din.

● **Po 50.000 din posojila** bodo za gradnjo hiš dobili: Zvonko Hanzelj, Marti Molek in Anton Vergot, vsi iz Metlike.

● **Po 40.000 din dobijo:** Jelka Simonič iz Svržakov, Janez Povše iz Dobravic, Anton Gornik iz Grabrovca, Janez Mihelič iz Bereče vasi ter Franc Novak, Jože Matekovič, Franc Vrviščar in Jože Kremesec iz Metlike.

● **Po 30.000 din:** Martin Gerkič z Dol. Suhorja, Martin Dragovan iz Grabrovca, Jože Gerkšič iz Grabrovca, Marko Rus iz Metlike, Marko Stepan iz Ravnac, Marija Radkovič z Dol. Suhorja, Anton Urbas iz Grabrovca, Anton Muc iz Gor. Lokvice in Janez Plut s Sel.

● **Po 25.000 din:** Martin Škot iz Dragomlje vasi, Marija Guštin iz Trnovca, Amalija Zupančič iz Gor. Lokvice, Anton Ogulin iz Bočke.

● **Po 20.000 din dobijo:** Amalija Šuštaršič iz Gradca, Jože Bučar iz Drašič, Jernej Dragovan iz Svržakov, Leopold Drganc iz Metlike, Franc Strucelj iz Križevske vasi, Jože Šuklje iz Dol Lokvice, Martin Nemanič iz Boldraža, Anton Muc iz Rusalnic, Vida Tomc iz Primostka, Francka Kočevar iz Rosalnic, Vera Pavlovič iz Metlike, Alojz Ramuta iz Kloštra in Alojz Skoliber iz Metlike.

● **Manjše zneske posojila dobijo** še: Franc Nemanič iz Rakovca, Martin Nemanič iz Gor. Lokvice, Marija Fir z Radovice, Angelca Jaklič iz Slamne vasi, Janez Matjašič iz Rakovca.

Spisek dodeljenih posojil za popravila stanovanjskih hiš obsega 228 imen in ga bomo objavili prihodnjič.

Anton Matjašič

11. oktobra so v Rosalnicah pri Metliki pokopali znanega partizanskega očeta Antona Matjašiča. Življenje pokojnega, ki je dočakal skoraj 86 let, je bilo težko življenje malega kmeta, ki sta ga trdo delo in pot po svetu izoblikovala v človeka, ki si je že v rani mladosti ustvaril svoj napredni nazor in se pričel zavestno boriti za pravice malih ljudi.

Temu primerno je vzgajal tudi svojo družino, zato je imel že v stari Jugoslaviji težave. Vse zlo pa se je zgrnilo nanj ob italijanski okupaciji, ko so mu zaradi sinov partizanov Italijani požgali domačijo, njega s hčerko Rezko pa odgnali v internacijo, najprej v Gonars in nato v Treviso. V teh hudih letih je po vrsti izgubil kar štiri sinove: najstarejši sin Franc je kot borec prve belokranjske čete padel že v novembru 1941 na Lazah nad Rožnim dolom; Martin je bil ubit na begu, ko so ga vodili v internacijo, Jureta so ustrelili v Ljubljani kot talca, medtem ko je Anton padel kot borec XIV. divizije v nemški ofenzivi 1944. Ostala sta mu le še sin Niko in hči Rezka, ki je zanj skrbela na stara leta.

Kljub težkim udarcem je pokojni Matjašič do zadnjih let ohranil možato samozavest in vedrino, zavedajoč se, da žrtve njegovih sinov in vse njegove družine niso bile zaman. Zato bo tudi ostal v hvaležnem spominu vseh, ki so znali in še znajo ceniti pokojnikove velike žrtve za našo skupno svobodo.

Gradac: pridobitev za pokopališče

Krajevna skupnost je že lani začela urejati pokopališče, letos pa so glavna dela končali. Celotno pokopališče krasi nov zid, ki ga je poceni naredila skupina domačinov. S prostovoljnim delom pa nameravajo Gradčani izravnati še teren na pokopališču.

Važno je, da na starost nisi sam

Uradno novi dom upokojencev v Metliki še ni odprt, vseeno pa so se v njem že naselili prvi stanovalci – Kako so se vživeli v novo okolje, so povedali sami. Nekaj laskavih pohval domu!

● **SLAVKO RAJMER**, upokojeni telovadni učitelj iz Metlike, je prvi prenesel svoje kovčke v dom upokojencev. — V stanovanju v bloku sem bil sam, odkar mi je umrla žena. Jedel sem v Novoteksovi menzi, kadar pa sem bil bolan, mi je hrano prinašal prijazni sosed Nemanič. Dolg čas mi je bilo, zato sem komaj čakal bivanja v domu in družbe. Tu imamo dobro postrežbo. Sestra Stanka je duša, prav tako upravnica Molekova. Zmeraj me sprašuje, če je kaj narobe, jaz pa ne morem prehvaliti. V kratkem času sem se zredil za 5 kilogramov. Imam tranzistor, berem, streljal bom srake in krmil siničke. Pozimi pa bomo vrgli karte. Važno je, da nisem več sam!

● **FRANC NEMANIČ** je bil kmet v Božakovem, pokojnino pa si je prislužil kot borec in kasneje v službi ekonoma po raznih koprskih hotelih. — Kmetijo sem dal sinu. Zadnja leta bi rad v miru in udobno preživel, zato sem se odločil za dom. Postrežba in hrana sta prvovrstni, prijazni so še preveč, le družbe še ni dovolj. Upam, da bom dobil prijatelje, s katerimi bom hodil na sprehod in se kaj pogovoril. Nadejam se prijetnega vzdušja.

● **MARIJA MARINČIČ**, gospodinja iz Metlike, si je ravno izbirala sobo. — Svoje stanovanje imam sredi mesta, a sem bolehna in ne morem več sama skrbeti zase. Otrok nisem imela. Žal mi je pustiti pohištvo in gospodinjstvo. Pa rože! Moja okna so polna rož in tu ne bom mogla brez njih. Na stara leta začeti znova je težko. Vidim, da je tu mnogo lepše kot pri meni, a bom vseeno pogrešala svojo ropotijo. Ko bom v domu, se bom zagotovo vrtela okoli kuhinje, saj sem bila zmeraj vajena živeti ob loncih in posodi.

Komfortno urejena stavba še mnoge privlači, a si je upokojenci s 300 din pokojnine ne bodo mogli privoščiti. Sicer pa so cene zelo zmerne! Zdravi upokojenci plačujejo na mesec še manj kot 500 din! R. B.

Na Božakovo bo boljša pot

Krajevna skupnost Drašiči je začela popravljati vaško pot proti Božakovemu, ki velja za eno najslabših na območju krajevne skupnosti. Pot urejajo s prostovoljnim delom, da bi krajevni skupnosti ostalo čimveč denarja. Nabaviti nameravajo nove gasilske cevi in plačati popravilo vaške ure.

Za kegljače je razumevanje

V gostilni Marije Badovinac v Metliki hitijo dograjevati avtomatsko kegljišče, ki bo prvo v Metliki. Na otvoritvi konec meseca bodo nastopile tekmovalne ekipe kegljačev v okviru občinskih delavskih športnih iger. V tej gostilni so za kegljaški šport vneti in dajejo za tekmovanja prostor zastonj.

SPREHOD PO METLIKI

■ **KOMUNALNO PODJETJE V METLIKI**, ki v bližini novega otroškega vrtca gradi devetstanovanjski blok, v katerem bodo tudi štiri garsonjere, skuša čimbolj izrabiti letošnje lepe jesenske dneve. Upa, da bo zgradba letos že pod streho, stanovalci pa bi se v novo stavbo vselili prihodnjo jesen.

■ **PRED TRGOVINO »KOKRA«** na Majerju namerava Komunalno podjetje še pred zimo napraviti prečni pločnik, na obeh straneh pa urediti gredice in jih na spomlad zasaditi z vrtnicami.

■ **NA TOVARNIŠKI CESTI**, ki pelje k podjetju BETI, so obsekali topole in ob cestišču namestili več stoječih neonskih svetilk. Tako je ponoči dostop do tovarne prav lepo razsvetljen. Ker so lastniki več bližnjih hiš ometali pročelja, dobiva ta del mesta vse prikupnejšo podobo.

■ **V VINOTOČU KMETIJSKE ZADRUGE** so te dni izločili zadnjo lansko črnino. Zdaj je na vrsti letošnja portugalka. Navadno belo vino točijo po 4 din, kraljevino po 4,50 din, črnino pa po 5 din. Kokta in ora sta po 60 par, kisla voda pa po 1,20 din.

■ **DRUŠTVO UPOKOJENCEV V METLIKI** je nameravalo v nedeljo prirediti za svoje člane izlet v Črnomelj, na Vinico in Bosiljevo. Sestali naj bi se s črnomaljskimi tovariši in se z njimi pogovorili o perečih vprašanjih upokojencev. Vendar pri Metličanih ni bilo pravega odziva — za mnoge je bila ovira hladnejše vreme — in tako je nameravano tovariško srečanje padlo v vodo.

■ **SPET JE V VRSTE NAJSTAREJŠIH METLIČANK** posegla smrt. 11. oktobra popoldne so meščani spremili k zadnjemu počitku Terezijo Fux, 83-letno vdovo po posestniku Feliksu Fuxu. Dan prej pa so na metliškem pokopališču pokopali 86-letno Marijo Boldin, ki je jesen življenja preživela v Domu počitka. V mladih letih se je udinjala kot gospodinjska pomočnica pri metliških družinah.

metliški tednik

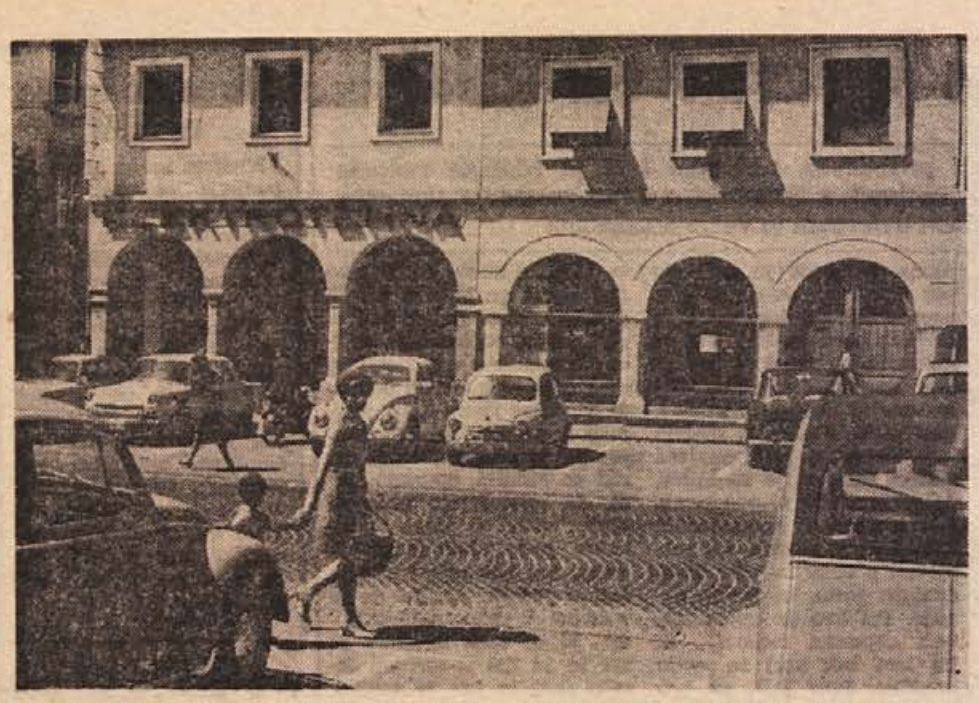

Pogled na prodajalno ELEKTROTEHNA na novomeškem Glavnem trgu, ki so jo lani razširili in v njej povečali izbiro vsega elektrotehničnega materiala. (Foto: M. Vesel)

„Pri nas imamo bogato izbiro“

V »ELEKTROTEHNI« bodo tudi vnaprej skrbeli, da bodo kupci zadovoljni zapuščali trgovino

Gospodinjskih aparatov, elektroinstalacijskega materiala akustike, elektromotorjev in lestencev vseh vrst že dobro leto dni Novomeščanom ni treba kupovati v Ljubljani ali drugje. »ELEKTROTEHNA« na Glavnem trgu ima bogato izbiro. Ni čudno, da se kupci v tej trgovini radi oglašajo. Tu namreč lahko kupijo vse, kar potrebujejo, prodajalci pa jih tudi ne pustijo predolgo čakati.

Tone Bele, poslovodja »ELEKTROTEHNE«, nam je povedal tole:

»ELEKTROTEHNA si je v zadnjem letu pridobila med kupci precejšen ugled. Cene so konkurenčne, postrežba je solidna, kupcem pa nudimo posojila pod zelo ugodnimi pogoji. Pri nas lahko najame kupec posojilo za dobo 6, 12 ali 24 mesecev. Če se odloči za odplačilo v 6 ali 12 mesečnih obrokih, mu ni treba plačati nikakršnega pologa in tudi porokov ne potrebuje.«

— Kdo so vaši najpogostejši kupci?

»Pri nas kupujejo velike gospodarske organizacije (Krka, IMV, Kremen, Labod) in posamezniki.

— Kaj gre najbolje v denar?

»Elektroinstalacijski material, lestenci (pri nas imamo največjo izbiro) in seveda gospodinjski stroji.«

— Od kod dobavljate blago?

»Največ iz ljubljanske Elektrotehne. Če tam nimajo vsega, kar potrebujemo, se obračamo na Tehnomercator-ja iz Celja, ki je močan uvoznik, včasih pa tudi na Radioelektro iz Beograda.

— S čim boste v prihodnje privabili še več kupcev?

»V novembru bomo začeli prodajati tudi vodovodnoinstalacijski material, po katerem zdaj kupci pogosto sprašujejo. Trudili pa se bomo, da bomo vselej imeli bogato izbiro in da bodo kupci zadovoljni odhajali iz naše trgovine.«

Tone Bele, poslovodja ELEKTROTEHNE, je znan novomeški trgovec.

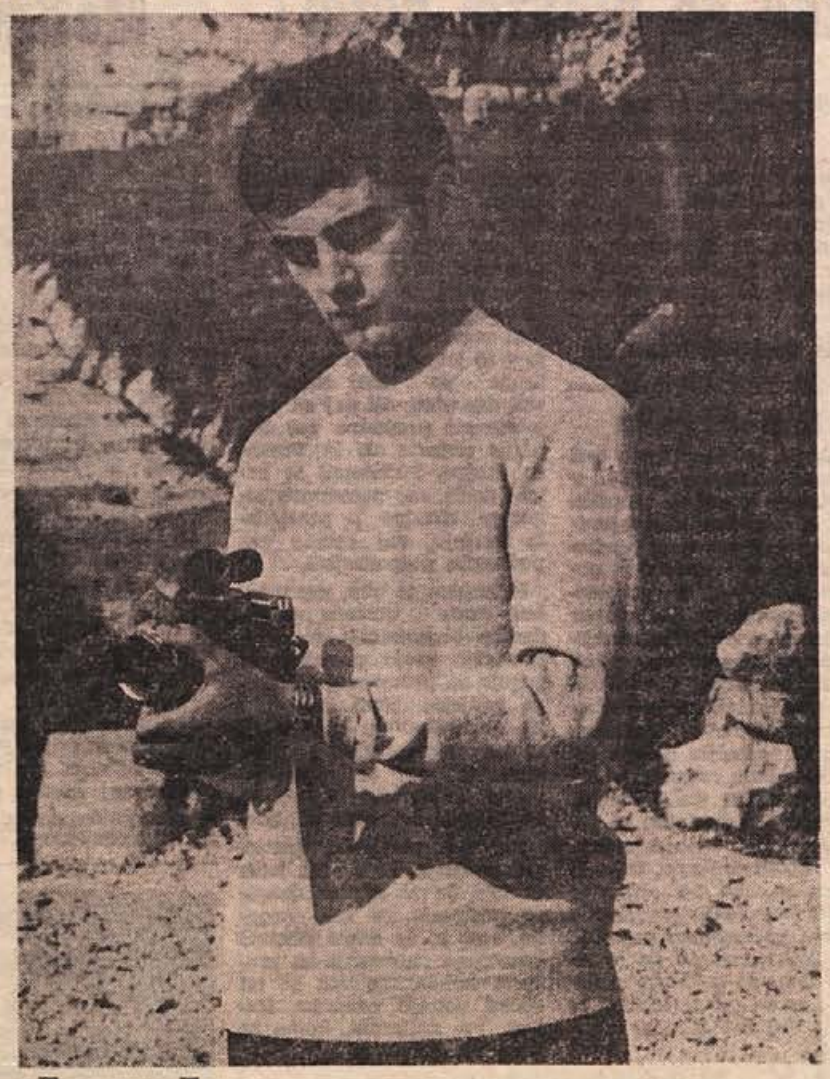

dandy - moški pulover iz najnovejše kolekcije GOLF je izdelan iz 100 odstotnega LAMBSWOOLA in je namenjen ljubiteljem športne mode. Dobite ga v sedmih različnih barvah, maloprodajna cena pa je 148,00 din.

rašica

»PRESKRBA«

KRŠKO

Vam nudi v svoji prodajalni ŽELEZNINA v Krškem vse vrste gradbenega, vodoinstalacijskega in elektroinstalacijskega materiala, steklo, porcelan, barve — lake, kemikalije ter lovske in športne potrebščine po konkurenčnih cenah.

Posebno ugodnost nudimo pri nakupu gospodinjskih in akustičnih aparatov ter emajlirani posodi.

Za obisk se priporoča kolektiv!

38

ILKA VAŠTETOVA:

VRAŽJE DEKLE

(Zgodovinski roman)

A ni jih še uredil doslej, dasi je bival že dva dneva v novem domu. Bal se je odpreti skrinje in zaboje, ki mu jih je Marija tako skrbno napolnila.

Onega dne je stal na zaboju in obešal lestenec pod strop. Jernej mu je podal orodje. Baron je delal, da — pozabi.

Tedaj se je začul pred hišo topot konjskih kopit.

Valvasor je prebledel.

»Jernej, naj pogleda, kdo je!«

Sluga je stopil z zaboja.

Že se je sluga vrnil. Odprl je vrata in spustil v sobo tujca — Uskoka.

»Dobro jutro, gospod! Naš pop ti pošilja to pismo.«

Vlah je pomolil Valvasorju zganjeno pismo z visečim pečatom. S tresočimi se rokami je baron odprl pismo:

Pop Peruščević od Sv. Nedelje mu je sporočal, da je v zadevi izgunile devojke storil vse, kar mu je bilo mogoče. Poslal je takoj sle do vseh sosednjih popov s prošnjo, naj poiščejo devojko, ki so jo Vlahi ugrabili, jo vzamejo pod svojo zaščito, da se ji ne zgodi kaj žalega, in jo oddado v gradu Berhovo ali pa v župnišču Sv. Nedelje. A vsa poizvedovanja za njo so ostala brez uspeha .

Valvasor se je prijel za glavo.

— — Nesrečno dekle! Kaj se je zgodilo z njo?

»Spišem ti odgovor za tvojega gospoda. Pojdi v kuhinjo, da se okrepčaš!«

Namignil je Jerneju, naj skrbi za Vlaha. Hotel je biti sam.

Zrušil se je za pisalno mizo in se trudil, da zbere misli ... Kaj zdaj? Ali naj se sam odpravi na Gorjance? A če jo domačini ne najdejo, kako naj najde sled za njo on, ki mu gozdovi tam gori niso dobro znani!

Pa vendar! Nekaj mora ukreniti. Ne sme odlašati in se zanašati na pomoč drugih. Drugih! Ha! Od Herbersteina niti odgovora! Seveda — kako bi se velerodni gospod grof mogel vznemiriti zaradi hčerke Valvasorjevega uslužbenca!

Kaj zdaj?

Da bi mirno čakal doma, dokler mu ne prineso vesti o njenih mukah, o njeni smrti — ne, to je nemogoče. Tega ne bi vzdržal.

Torej mora sam na pot, na Gorjance.

»Da. Kar popovemu slu se pridružim.«

Oddahnil se je, ko je to sklenil, in že je vstal, da se odpravi.

Zdajci pa — pred hišo zvončkljanje sani — zunaj po stopnicah krevsanje, pred vrati šepetanje — v sobo stopi Jernej.

»Gospod ba—«

Takoj je vse bral slugi z obraza.

»Marija! Kje je Marija?« je planil.

»Tukaj sem,« je vstopila s srečnim smehom.

Z obema rokama jo je prijel za glavico in ji dolgo zrl v oči.

»In kdo —?« je vprašal naposled.

V odprtih vratih je stal Trošt in poleg njega oglar Janez. Nanj je pokazala Marija.

Vstopili so še drugi: domači otroci in Jernej in kuharica Mica in popov sel. In vsi so z glasnimi vzkliki pozdravljali Marijo in izpraševali vse križem.

Marija skoraj ni vedela, komu naj prej odgovori. Naposled jim je bilo vse jasno: Uskoki so jo ugrabili, ko je padla z lipe. Janez pa je na poti skozi gozdove počakal ugodno priliko, ubil oba Uskoka, rešil Marijo in jo po ovinkih drugi dan pripeljal na Brhovo.

»Janez, kako naj se ti zahvalim?« je Valvasor krepko stisnil žuljavo oglarjevo desnico.

Janeza je oblila rdečica.

»Nič!« je odkimal, se iztrgal — že zaloputnil vrata. Njegovi težki koraki so zropotali po stopnicah.

— —

Toplega aprilskega popoldne je večja družba sedela v Valvasorjevi sprejemnici, vogalni sobi s širokim izpustom. V prijaznem kotičku v izpustu je sedela baronica, ki je bila šele pred tednom dni vstala s porodniške postelje, poleg nje njena pastorka, baronesa Ivana, pri drugem oknu pa Marija Troštova; vse tri z ročnimi deli v rokah.

V drugem kotu sobe je sedel pri mizi baron, pred seboj mapo z novimi bakrorezi mojstra Trošta. Baronu je gledal prek ramen grof Orfej Strassoldo, posestnik krškega gradu. Poleg barona se je sklanjal nad mapo gvardjan krškega kapucinskega samostana o. Avguštin — svetsko naobražen človek širokega duha, mož zlatega srca, čeprav navidez strog in mrk.

Ob drugi baronovi strani pa je iztegoval vrat gvardjanov spremljevalec pater Jurij, visok, trščat mož z bledorumenimi lasmi in dolgo rumeno kodrasto brado. Njegove svetle oči so sijale o dobroti, sladek nasmeh mu je stalno krožil okorg usten — »a v srcu mu sedi hudič«, je presojala Marija, ko ga je prvikrat ugledala.

gorenje - GARANCIJA

PRIJATELJ, KI NE RAZOČARA

SUPERAVTOMAT PS 653

10 programov misli in dela za vas

gorenje

TEHNIČNA IN OBLIKOVNA DOGNANOST - GARANCIJA TRAJNOSTI, VARČNOSTI IN ZANESLJIVOSTI

Ugodna priložnost za zaposlitev!

RUNIK LIGNITA VELENJE

šteje danes 3400 delavcev in še širi svojo dejavnost,

ZATO SPREJME NA DELO

VEČ NEKVALIFICIRANIH DELAVCEV IN KVALIFICIRANIH RUDARJEV KVALIFICIRANIH ELEKTRIČARJEV, KVALIFICIRANIH KLJUČAVNIČARJEV in KVALIFICIRANIH VODOVODNIH INŠTALATERJEV

STALNO DELO, DOBER ZASLUŽEK, RAZNE UGODNOSTI

Pogoj:

Telesno in duševno zdravje, starost od 18 do 28 let. Kvalificirani rudarji morajo imeti dokazila o kvalifikaciji.

Pišite ali pa se zglasite osebno v Rudniku lignita Velenje — kadrovsko-socialni sektor.

SKUPNI REKLAMNI PROGRAM **SRP** ŽANJE USPEHE

UČINKOVITA IN NAJCENEJŠA

SKUPNA REKLAMA

V PETIH ČASOPISIH IN DESETIH LOKALNIH RADIJSKIH POSTAJAH

SRP GOSPODARSKE ORGANIZACIJE NAROČAJTE REKLAMNE STORITVE PRI ZDRUŽENJU POKRAJINSKIH ČASNIKOV IN LOKALNIH RADIJSKIH POSTAJ SRS CELJE, GREGORČIČEVA 5 — TEL. 20-09 SRP

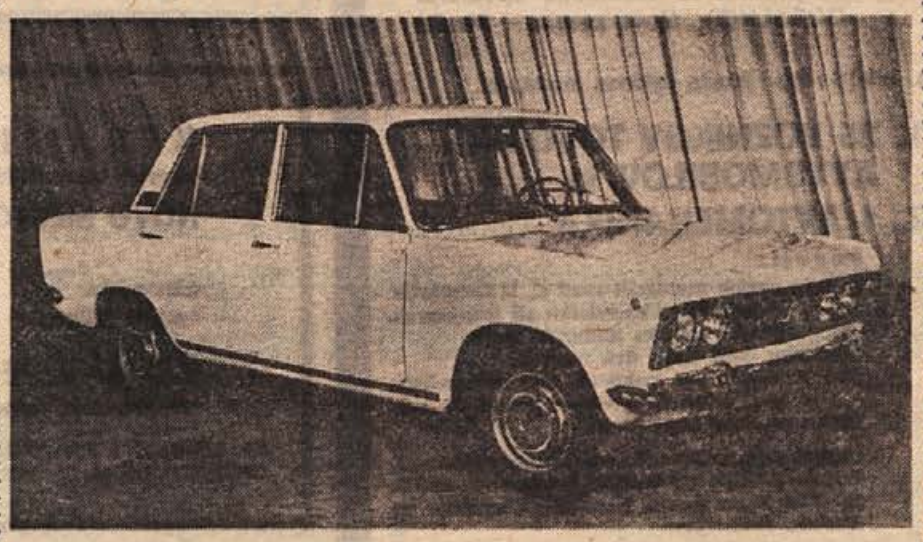

LAHKO GA DOBITE TAKOJ!

V našem skladišču lahko dobite takoj naslednja osebna vozila:

- ☐ ZASTAVA 750
- ☐ ZASTAVA 1300
- ☐ ZASTAVA 1100/R
- ☐ FIAT 125/PZ

Možna je izbira barve

Za ZASTAVO 750 odobravamo 8.000 din kredita, za ZASTAVO 1300 10.000 din kredita, za ZASTAVO 1100/R tudi 10.000 din in za FIAT 125/PZ prav tako 10.000 din potrošniškega kredita.

Kredite odobravamo za dobo 30 mesecev z 20-odstotnim pologom.
Vse informacije:

NOVOTEHNA

TRGOVSKO PODJETJE, NOVO MESTO

telefon: 21-132 in 21-538

VEČ KOT PETDESET LET

Tovarna perila

LABOD

Novo mesto

razpisuje prosto delovno mesto

UPRAVNIKA OBRATA V KRŠKEM

Poleg splošnih pogojev, predvidenih z zakonom, morajo kandidati izpolnjevati še naslednje posebne pogoje:

— visoka strokovna izobrazba in tri leta prakse na vodilnih delovnih mestih v gospodarstvu;
— višja strokovna izobrazba in šest let prakse na vodilnih delovnih mestih v gospodarstvu;
— srednja strokovna izobrazba in deset let prakse na vodilnih delovnih mestih v gospodarstvu.

Kandidat mora imeti sposobnost vodenja industrijskega obrata.

Kandidati morajo predložiti kratek življenjepis in ustrezna dokazila k splošnim in posebnim pogojem razpisa.

Osebni dohodek je določen s Pravilnikom o delitvi osebnih dohodkov podjetja.

Kandidati naj vložijo pismene ponudbe v 15 dneh po objavi razpisa na naslov: Razpisna komisija tovarne perila **»LABOD«, Novo mesto, poštni predal 55.**

O izidu razpisa bodo udeleženci obveščeni v 8 dneh po sprejetju sklepa o izbiri kandidata.

ZASAVSKI PREMOGOVNIKI TRBOVLJE

sprejmejo

za nedoločen čas na delo v jamske obrate rudnikov Hrastnik, Trbovlje in Zagorje

večje število jamskih kopačev, kopaških pomočnikov in vozačev

POGOJI ZA SPREJEM:

1. starost od 18 do 35 let
2. telesno in duševno zdravje
3. disciplineranost, ki je potrebna v rudarstvu
4. poskusna doba 1—3 mesece

Nastop službe je mogoč takoj. Stanovanje je zagotovljeno v sodobno urejenih samskih domovih, prehrana pa v rudniških menzah.

Vse kandidate za zaposlitev vabimo, da se s potrebnimi dokumenti javijo v kadrovskem sektorju Zasavskih premogovnikov Trbovlje zaradi dokončnega dogovora.

KOMISIJA ZA DELOVNA RAZMERJA SKUPNIH SLUŽB ZP — TRBOVLJE

avtomatski oljni gorilniki

S KROŽNIM PLAMENOM

H. BLOMSTEDT AB

- ZMOGLJIVOST 16.000 DO 450.000 kcal/h
- KURILNO OLJE ZA GOSPODINJSTVO DO 1,6° E NA VSEH BENCINSKIH ČRPALKAH

GORILNIK S KOTLOVNIM IN SOBNIM TERMOSTATOM DANFOSS TER OLJNIM FILTROM US $ 123,33 ali 980,50 Din

NORDIJSKA IZVEDBA KONKURENČNE CENE ŠVEDSKA KVALITETA

GENERALNI ZASTOPNIK ZA JUGOSLAVIJO **Terromoto** MARIBOR

»NOVOTEHNA«

NOVO MESTO

objavlja
prosto delovno mesto

SKLADIŠČNIKA

V SERVISU »ZASTAVA«, NOVO MESTO

POGOJI:

KV trg. pomočnik ali KV avtomehanik s prakso v vodenju skladiščnih del avtostroke.

Prošnje sprejema splošni sektor 15 dni po objavi.

KRI, KI REŠUJE ŽIVLJENJA

Pretekli teden so darovali kri na novomeški transfuzijski postaji: **Ivan Šiška** in **Franc Pezdirc**, člana Novolesa, Straža; **Janez Turk** in **Alojz Kristan**, člana Novoteksa, Novo mesto; **Stane Zadnik, Vlado Celigoj, Karolina Petric, Milan Zakrajšek, Željko Gričar, Jože Nemanič, Stane Urek, Lojze Rataje, Jože Kobal, Dragica Strucelj, Tončka Penič Milena Mušič, Angela Kunaver, Vera Jesenšek, Marica Šket** in **Anica Adam**, dijaki kmetijske šole Grm; **Ivanka Pirnat**, članica splošne bolnice Novo mesto; **Jože Kreslin, Mustafa Hodžič, Jožef Gerek, Djordje Vukmanovič, Zijad Nemec, Žigojin Simič, Geva Baloh, Tomislav Bekič, Stanislav Arželj Jovan Micič, Stevan Hilko, Petre Angelovski, Radmilo Nikolič, Stepan Antolič, Janez Nagode, Dobrivoj Ćirić** in **Irfan Jesenović**, vojaki VP 1394/16, Novo mesto; **Martin Turk**, član Kovinarja, Novo mesto; **Anica Fink**, članica Mesnega prehrambnega podjetja, Novo mesto; **Marija Lenarčič**, članica Zavoda za zdravstveno varstvo, Novo mesto; **Janez Smrke** član Keramike, Novo mesto.

RAZGLAS

O JAVNI DRAŽBI V BREŽICAH

STANOVANJSKO IN KOMUNALNO PODJETJE BREŽICE

razpisuje

JAVNO DRAŽBO

za prodajo enega dvosobnega in enega enosobnega stanovanja

v novem stanovanjskem bloku v Brežicah, Ilije Gregoriča 9, ki bo v četrtek, 30. oktobra 1969, ob 8. uri zjutraj na sedežu podjetja v Brežicah, Cesta prvih borcev 9

Na javni dražbi se proda:

1. **ENO DVOSOBNO STANOVANJE** štev. 24 v IV. nadstropju zgradbe, ki leži na severozahodni strani in obsega: predsobo, kuhinjo, shrambo, dnevno sobo, balkon, spalnico, stranišče in kopalnico, v skupni izmeri 53,22 m². Izklicna cena je 84.000,00 Ndin.

Rok plačila: polovico kupnine v roku 15 dni po podpisu pogodbe, drugo polovico kupnine pa do 15. marca 1970.

2. **ENO ENOSOBNO STANOVANJE** štev. 22 v III. nadstropju zgradbe, ki leži na jugovzhodni strani in obsega: predsobo, kuhinjo, shrambo, spalnico, balkon, stranišče in kopalnico, v skupni izmeri 40.26 m². Izklicna cena je 63.500,00 Ndin.

Rok plačila: polovico kupnine v roku 15 dni po podpisu pogodbe, drugo polovico kupnine pa do 15. marca 1970.

Ostali pogoji javne dražbe:

1. varščina za pristop k javni dražbi znaša 5.000,00 Ndin ki se vplača na blagajni podjetja do pričetka javne dražbe;
2. stroške postopka javne dražbe plačata najugodnejša ponudnika;
3. če najugodnejši ponudnik ne plača kupnine v določenem roku, pogodba o nakupu stanovanja preneha veljati; položena varščina zapade v korist podjetja, kupnina pa se vrne najugodnejšemu ponudniku;
4. položena varščina se obračuna pri drugem obroku kupnine.

Najugodnejši ponudnik mora sodelovati pri investicijskem in tekočem vzdrževanju zgradbe v smislu določil zakona o lastnini na delih stavb.

Poleg stanovanja ima najugodnejši ponudnik tudi pravico do souporabe pralnice, sušilnice in kletnega prostora za shrambo. Nadalje ima najugodnejši ponudnik pravico souporabe do vseh ostalih delov zgradbe.

Stanovanji prevzameta najugodnejša ponudnika v posest v roku 10 dni po izročitvi ključa v rokes s strani PIONIRJA Novo mesto prodajalcu teh stanovanj.

Če javna dražba ne bo uspešna, se oddajo stanovanja z neposredno pogodbo.

Vsi ostali pogoji za udeležbo na javni dražbi so razvidni do pričetka javne dražbe na sedežu podjetja.

Avtopromet in tuzemska špedicija »GORJANCI«, Novo mesto – Straža

A. objavlja prosta delovna mesta za:

1. 25 VOZNIKOV TOVORNIH AVTOMOBILOV in
2. 1 AVTOMEHANIKA

Pogoji:

pod 1.: voznik motornih vozil C, E kategorije z dokončano osemletko ali tečajem za poklic voznika motornih vozil.
Poskusno delo traja dva meseca.
pod 2.: dokončana poklicna šola avtomehanske stroke in odslužen kadrovski rok.
Poskusno delo traja 45 dni.

Objava velja do zasedbe prostih delovnih mest. Prijave pošljite na naslov: Avtopromet »GORJANCI«, Novo mesto, p. Straža (komisija za delovna razmerja).

B. razpisuje

JAVNO LICITACIJO
za prodajo:

1. Fiata 1100-poltovornega avta

leto izdelave 1960, v voznem stanju, tehnično pregledan 26. 7. 1969. Izklicna cena je 9.000,00 din. Licitacija bo v avtoparku podjetja v Vavti vasi v soboto, dne 18. oktobra 1969, ob 11. uri. Interesenti morajo položiti kavcijo v višini 10 odstotkov izklicne cene, po prodaji pa mora kupec plačati kupnino v celoti.

2. Raznih rabljenih pisalnih miz

Ogled vozila in pisalnih miz je možen od dneva objave do dneva licitacije vsak dan od 8. ure dalje v avtoparku podjetja v Vavti vasi.

KERAMIKA

tovarna keramičnih izdelkov

NOVO MESTO

obvešča
cenjene odjemalce da ima na zalogi

KRUŠNE PEČI in KAMINE

ter priporoča svoje storitve.

ZA OBČINSKI PRAZNIK NOVOMEŠKE OBČINE ČESTITA VSEM OBČANOM!

Upravni odbor

Belokranjskega gradbenega podjetja v Črnomlju

razpisuje prosta delovna mesta:

1. **SEKRETARJA PODJETJA**
2. **REFERENTA ZA OBRAČUN OSEBNEGA DOHODKA**

Pogoji:

Pod točko 1. pravnik z dokončano pravno šolo.
Pod točko 2. končana ekonomska srednja šola.
Posebni pogoji za delo na navedenih delovnih mestih je poizkusno delo tri mesece. Nastop dela takoj ali po dogovoru. Osebni prejemki po pravilniku podjetja. Stanovanje po dogovoru. Pismene ponudbe sprejema UO podjetja do 25. oktobra 1969.

KAJ VAM NUDI DOLENJKA:

KROMPIR IN JABOLKA ZA OZIMNICO

V naših trgovinah: MARKET v Bršlinu, MARKET na Cesti herojev in v SAMOPOSTREŽBI na Glavnem trgu lahko dobite krompir igor in cvetnik ter prvovrstna jabolka jonatan, krivopecelj, voščenka in kanadka.

Ozimnico dostavljamo tudi na dom.

RADIO LJUBLJANA

VSAK DAN: poročila ob 5.00, 6.00, 7.00, 8.00, 10.00, 12.00, 15.00, 18.00, 19.30 in ob 22.00. Pisan glasbeni spored od 4.30 do 8.00.

■ PETEK, 17. OKTOBRA: 8.08 Operna matineja. 9.05 Pionirski tednik. 10.15 Pri vas doma. 11.00 Poročila — Turistični napotki za tuje goste. 12.30 Kmetijski nasveti — Izidor Golob: Moje izkušnje z vrtnimi čebulicami. 12.40 Mali koncert zbora DPD Svobode iz Straži-ča pri Kranju. 13.30 Priporočajo vam . . . 14.35 Naši poslušalci čestitajo in pozdravljajo. 15.30 Glasbeni intermezzo. 16.00 Vsak dan za vas. 17.15 Koncert po željah poslušalcev. 18.50 Ogledalo našega časa. 19.00 Lahko noč, otroci! 19.15 Minute z ansamblom bratov Avsenik. 20.00 Hugolin Sattner: »Jeftejeva prisega« — Viktor Parma: »Rokovnjači«. 21.15 Oddaja o morju in pomorščakih.

■ SOBOTA, 18. OKTOBRA: 8.08 Glasbena matineja. 9.05 Radijska šola za nižjo stopnjo — Jutro v mestu. 9.35 »Čez travnike zelene«. 9.50 »Naš avtostop«. 10.15 Pri vas doma. 11.00 Poročila — Turistični napotki za tuje goste. 12.30 Kmetijski nasveti — inž. Jože Verbič: Nasveti za pitanje telet. 12.40 Z ansamblj domačih napevov. 13.30 Priporočajo vam . . . 14.25 Melodije za razvedrilo. 15.30 Glasbeni intermezzo. 16.00 Vsak dan za vas. 17.05 Gremo v kino. 18.15 Dobimo se ob isti uri. 19.00 Lahko noč, otroci! 19.15 Minute z ansamblom Mihe Dovžana. 20.00 Lepe melodije. 20.30 Zabavna radijska igra — Dr. Walter Gerteis: Vozli inšpektorja Braina — »Obisk iz megle«. 22.15 Oddaja za naše izseljence.

■ NEDELJA, 19. OKTOBRA: — 6.00—8.00 Dobro jutro! 8.05 Radijska šola za otroke — Margareta Cordes: »Trije mehovi laži«. 9.05 Koncert iz naših krajev — Rogaška Slatina. 10.05 Še pomnite, tovariši . . . Ob 25-letnici osvoboditve Beograda. 10.45 Naši poslušalci čestitajo in pozdravljajo — vmes ob 11.00 Poročila — Turistični napotki za tuje goste. 11.50 Pogovor s poslušalci. 13.15 Obvestila in zabavna glasba. 13.50 Z novimi ansambli domačih viž. 14.30 Humoreska tega tedna — Šaljive srbske narodne zgodbe. 15.05 Nedeljsko športno popoldne. 17.30 Radijska igra — Heinrich von Kleist: »Razbiti vrč«. 19.00 Lahko noč, otroci! 19.15 Glasbene razglednice. 20.00 »V nedeljo zvečer«. 22.15 Zaplešite z nami.

■ PONEDELJEK, 20. OKTOBRA: 8.08 Glasbena matineja. 10.15 Pri vas doma. 11.00 Poročila — Turistični napotki za tuje goste. 12.30 Kmetijski nasveti — inž. Milica Oblak: Ugotovitve zveznega posvetovanja o jagodičju. 12.40 Igra pihalni orkester RTV Ljubljana p. v. Jožeta Privška. 13.30 Priporočajo vam . . . 14.35 Naši poslušalci čestitajo in pozdravljajo. 15.30 Glasbeni intermezzo. 16.00 Vsak dan za vas. 17.05 Operni koncert. 18.15 »Signali« — propagandna oddaja. 18.35 Mladinska oddaja: »Interna 469«. 19.00 Lahko noč, otroci! 19.15 Minute z ansamblom Lojzeta Slaka. 20.00 S festivala Musik protokol Graz 1969. 22.15 Jugoslovanski pevci zabavnih melodij.

■ TOREK, 21. OKTOBRA: 8.08 Operna matineja. 9.05 Radijska šola za srednjo stopnjo — Ptuj. 10.15 Pri vas doma. 11.00 Poročila — Turistični napotki za tuje goste. 12.30 Kmetijski nasveti — inž. Nace Lovšin: Ocenjevanje vrednosti in odbiranja telet. 12.40 Od vasi do vasi. 13.30 Priporočajo vam . . . 14.05 Glasbeno udejstvovanje mladih. 15.30 Glasbeni intermezzo. 16.00 Vsak dan za vas. 18.15 V torek na svidenje! 19.00 Lahko noč, otroci! 19.15 Minute z ansamblom Zadovoljni Kranjci. 20.00 Prodajalna melodij. 21.25 Majhen koncert lahke glasbe. 22.15 Jugoslovanska glasba.

■ SREDA, 22. OKTOBRA: 8.08 Glasbena matineja. 9.05 Pisan svet pravljic in zgodb. 10.15 Pri vas doma. 11.00 Poročila — Turistični napotki za tuje goste. 12.30 Kmetijski nasveti — inž. Franc Mikuž: Poročilo z mednarodnega simpozija žlahtniteljev Eukarpie. 12.40 Priljubljeni pevci slovenskih narodnih pesmi. 13.30 Priporočajo vam . . . 14.35 Naši poslušalci čestitajo in pozdravljajo. 15.30 Glasbeni intermezzo. 16.00 Vsak dan za vas. 17.05 Mladina sebi in vam. 18.15 Rad imam glasbo. 18.40 Naš razgovor. 19.00 Lahko noč, otroci! 19.15 Glasbene razglednice. 20.00 »Ti in opera«. 22.15 S festivalov jazza.

■ ČETRTEK, 23. OKTOBRA: — 8.08 Glasbena matineja. 9.35 Lahka glasba jugoslovanskih avtorjev. 10.15 Pri vas doma. 11.00 Poročila — Turistični napotki za tuje goste. 12.30 Kmetijski nasveti — inž. Boris Beloglavec: Organizacija pospeševalne službe na Štajerskem. 12.40 Čez polja in potoke. 13.30 Priporočajo vam . . 14.05 »Pesem iz mladih grl« 14.40 Lirika za otroke: »Mehurčki«. 15.30 Glasbeni intermezzo. 16.00 Vsak dan za vas. 17.05 Četrtkovo glasbeno popoldne. 18.15 »Morda vam bo všeč«. 19.00 Lahko noč, otroci! 19.15 Minute s pevcem Francem Korenom. 20.00 Četrtkov večer domačih pesmi in napevov. 21.00 Vabimo vas na bralno revijo. 21.40 Glasbeni nokturno. 22.15 Večer s predstavniki naše nacionalne glasbene kulture.

TELEVIZIJSKI SPORED

NEDELJA, 19. OKTOBRA

9.00 Kmetijska oddaja v madžarščini (Beograd)
9.30 Malo svetovno telovadno prvenstvo — finale moški — (Ljubljana)
12.30 Disneyev svet (Ljubljana)
13.20 TV kažipot (do 13.40) (Ljubljana)
Sportno popoldne (Ljubljana)
18.15 Siba ne počiva — angleški film (Ljubljana)
19.45 Cikcak (Ljubljana)
20.00 TV dnevnik (Beograd)
20.30 Vijavaja (Ljubljana)
20.35 Malo svetovno telovadno prvenstvo — finale ženske — (Ljubljana)
21.35 Muzikanti — humoristična oddaja (Beograd)
22.20 Videofon (Zagreb)
22.35 Sportni pregled (JRT)
23.05 TV dnevnik (Beograd)

Drugi spored:
20.00 TV dnevnik (Zagreb)
21.00 Spored italijanske TV

PONEDELJEK, 20. OKTOBRA

9.35 TV v šoli (Zagreb)
10.30 Nemščina (Zagreb)
10.45 Angleščina (Zagreb)
11.00 Osnovne splošne izobrazbe — (Beograd)
14.45 TV v šoli (Zagreb)
15.40 Nemščina (Zagreb)
15.55 Angleščina (Zagreb)
16.10 Francoščina (Beograd)
17.15 Madžarski TV pregled (Pohorje, Plešivec) (Beograd)
17.45 Tiktak: Pesterna III del — (Ljubljana)
18.00 Po Sloveniji (Ljubljana)
18.25 Jedrsko orožje in zaščita — (Ljubljana)
18.50 Zabavno glasbena oddaja — (Beograd)
19.20 Mladinski mednarodni simpozij na Bledu (Ljubljana)
19.45 Cikcak (Ljubljana)
20.00 TV dnevnik (Ljubljana)
20.30 Vivajava (Ljubljana)
20.35 Simon Jenko: Jeprški učitelj — TV drama (Ljubljana)
21.32 Biseri glasbene literature: M. Bravničar: Himnus Slavicus — D. Skerl: Intrada (Ljubljana)
21.55 Poročila (Ljubljana)

Drugi spored:
17.30 Večerni zaslon (Sarajevo)
17.45 TV vrtec (Zagreb)
18.00 Mali svet (Zagreb)
18.20 Znanost (Beograd)
18.50 Zabavno glasbena oddaja — (Beograd)
19.20 TV pošta (Zagreb)
19.45 Propagandna oddaja (Zagreb)
20.00 TV dnevnik (Zagreb)
21.00 Spored italijanske TV

TOREK, 21. OKTOBRA

9.35 TV v šoli (Zagreb)
10.30 Ruščina (Zagreb)
11.00 Osnovne splošne izobrazbe — (Beograd)
11.30 Velika šolska ura — prenos iz Kragujevca (Beograd)
14.45 TV v šoli (Zagreb)
15.40 Ruščina (Zagreb)
16.10 Angleščina (Beograd)
17.45 Risanka (Ljubljana)
18.00 Lutkovna oddaja (Zagreb)
18.20 Po sledeh napredka (Ljubljana)
18.40 Novosti iz studia 14 (Ljubljana)
19.05 Polk Delta — oddaja iz cikla Od zore do mraka — (Ljubljana)
19.35 Portret Franceta Miheliča — (Ljubljana)
19.50 Cikcak (Ljubljana)
20.00 TV dnevnik (Ljubljana)
20.30 Vivajava (Ljubljana)
20.35 Velika imena sodobnega filma: Jiři Kawalerowicz: Igra — poljski film (Ljubljana)
22.10 Veliki mojstri: Vaclav Talich (Ljubljana)
Poročila (Ljubljana)

Drugi spored:
17.25 Poročila (Zagreb)
17.30 Kronika (Zagreb)
17.45 Risanka (Beograd)
18.00 Lutkovna oddaja (Zagreb)
18.20 Telesport (Zagreb)
19.00 Narodna glasba (Zagreb)
19.15 Mladinska tribuna (Zagreb)
19.45 TV prospekt (Zagreb)
20.00 TV dnevnik (Zagreb)
21.00 Spored italijanske TV

SREDA, 22. OKTOBRA

9.35 TV v šoli (Zagreb)
17.25 Moskva: Nogomet SZ : Irska — prenos (Intervizija)
19.15 Niso samo rože rdeče (JRT)
19.45 TV prospekt (Zagreb)
20.00 TV dnevnik (Ljubljana)
20.30 Vivajava (Ljubljana)
20.35 Vozniško dovoljenje, prosim — zadnja oddaja (Ljubljana)
22.00 Človek s kamero: Zgodba iz Louisiane (Ljubljana)
23.15 Poročila (Ljubljana)

Drugi spored:
17.25 Poročila (Zagreb)
17.30 Kronika (Zagreb)
17.45 Oddaja za otroke (Zagreb)
18.30 Poljudno znanstveni film — (Zagreb)
19.00 Enciklopedija (Zagreb)
19.15 Niso samo rože rdeče (Ljubljana)
19.45 TV prospekt (Zagreb)
20.00 TV dnevnik (Zagreb)
21.00 Spored italijanske TV

ČETRTEK, 23. OKTOBRA

9.35 TV v šoli (Zagreb)
10.30 Angleščina (Zagreb)
10.45 Nemščina (Zagreb)
11.00 Francoščina (Beograd)
14.45 TV v šoli (Zagreb)
15.40 Nemščina (Zagreb)
15.55 Angleščina (Zagreb)
16.10 Osnove splošne izobrazbe — (Beograd)
17.45 Tiktak: Otroške igre (JRT)
18.00 Zapojte z nami: P. I. Čajkovski (JRT)
18.15 Po Sloveniji (Ljubljana)
18.45 TV komedija (Zagreb)
19.45 Cikcak (Ljubljana)
20.00 TV dnevnik (Ljubljana)
20.30 Vivajava (Ljubljana)
20.35 William Thackeray: Sejem ničevosti — nadaljevanka — (Ljubljana)
21.25 Kulturne diagonale: Ob 25 letnici Pionirja in Cicibana (Ljubljana)
22.10 Smart — serijski film (Ljubljana)
22.35 Poročila (Ljubljana)

Drugi spored:
17.25 Poročila (Zagreb)
17.30 Kronika (Zagreb)
17.45 Tiktak (Ljubljana)
18.00 Zapojte z nami (Ljubljana)
18.15 Narodna glasba (Zagreb)
18.45 TV komedija (Zagreb)
19.45 TV prospekt (Zagreb)
20.00 TV dnevnik (Zagreb)
21.00 Spored italijanske TV

PETEK, 24. OKTOBRA

9.35 TV v šoli (Zagreb)
11.00 Angleščina (Beograd)
14.45 TV v šoli (Zagreb)
16.10 Osnove splošne izobrazbe — (Beograd)
17.45 Nove dogodivščine Huckleberrya Finna — mladinski serijski film (Ljubljana)
18.15 Glasbena oddaja (Skopje)
19.00 V središču pozornosti (Ljubljana)
19.50 Cikcak (Ljubljana)
20.00 TV dnevnik (Ljubljana)
20.30 Vivajava (Ljubljana)
20.35 Veliki denarji — angleški film (Ljubljana)
22.00 Življenje v vesolju — I. del (Ljubljana)
22.25 Poročila (Ljubljana)

Drugi spored:
17.25 Poročila (Zagreb)
17.30 Kronika (Zagreb)
17.45 Oddaja za otroke (Skopje)
18.15 Glasbena oddaja (Skopje)
19.00 Panorama (Zagreb)
19.50 TV prospekt (Zagreb)
20.00 TV dnevnik (Zagreb)
21.00 Spored italijanske TV

SOBOTA, 25. OKTOBRA

9.35 TV v šoli (Zagreb)
17.45 Po domače (Ljubljana)
18.15 Radost Evrope — nadaljevanje oddaje ob Tednu otroka (Beograd)
19.15 Sprehod skozi čas — I. svetovna vojna (Ljubljana)
19.40 Pet minut za boljši jezik — (Ljubljana)
19.45 Cikcak (Ljubljana)
20.00 TV dnevnik (Ljubljana)
20.30 Vivajava (Ljubljana)
20.35 TV magazin (Zagreb)
21.35 Rezervirano za smeh (Ljubljana)
21.50 Inšpektor Maigret — serijski film (Ljubljana)
22.40 TV Kažipot (Ljubljana)
23.00 Poročila (Ljubljana)

Drugi spored:
17.25 Poročila (Zagreb)
17.30 Kronika (Zagreb)
17.45 Narodna glasba (Beograd)
18.15 Mladinska igra (Zagreb)
19.45 TV prospekt (Zagreb)
20.00 TV dnevnik (Zagreb)
21.00 Spored italijanske TV

Ivan Olbracht – Gustav Doré

BIBLIJSKE ZGODBE

Stoletja je bila biblija nekakšen zbornik vsega znanja in edini vir spoznavanja, nanjo se je opirala evropska filozofija, evropska kultura in umetnost.

Danes občudujemo biblijo kot dragoceno književno dediščino, ki nas poučuje o zgodovini, družbenih in političnih dogajanjih, gospodarskih ureditvah, mišljenju in navadah starih narodov. Zlasti pa jo cenimo, ker je bila spodbuda za mnoge pesniške, slikarske, kiparske in glasbene stvaritve.

V prepričanju, da sodi poznavanje biblijskih zgodb med temelje splošne omike in da je tudi v naši dobi potrebno razumevanje mnogih umetniških del, je veliki češki pisatelj Olbracht pripravil BIBLIJSKE ZGODBE za mladino, ki jih krasijo podobe slovečega francoskega slikarja Gustava Doréja.

Cena knjige je 62 dinarjev. Kupite ali naročite jo lahko v vseh knjigarnah ali pri oddelku za direktno prodajo založbe Mladinska knjiga, Ljubljana, Titova 3 s priloženo naročilnico.

NAROČILNICA

Podpisani(a) _____

natančen naslov _____

nepreklicno naročam knjigo BIBLIJSKE ZGODBE.

Vsoto 62 din bom plačal(a) — naenkrat — v dveh zaporednih mesečnih obrokih á 31 din — po prejemu računa na tekoči račun založbe Mladinska knjiga, Ljubljana 501-1-30/1.

Neustrezno prečrtajte!

Datum:

Podpis:

ČISTI TON IN JASNA SLIKA – samo z antenami ELRADA!

Vaše zaloge

so mrtev kapital v skladiščih! Razprodajte jih in pomagajte si z denarjem, ki ga boste dobili na ta način. Obvestite javnost in kupce, koliko odstotkov popusta ste namenil za blago iz zalog! Pri tem Vam najbolj učinkovito pomaga oglas v lokalnem tedniku!

V TEM TEDNU VAS ZANIMA

TEDENSKI KOLEDAR

Petek, 17. oktobra — **Mira**
Sobota, 18. oktobra — **Luka**
Nedelja, 19. oktobra — **Etbin**
Ponedeljek, 20. oktobra — **Irena**
Torek, 21. oktobra — **Urška**
Sreda, 22. oktobra — **Zorislava**
Četrtek, 23. oktobra — **Severin**

KINO

Brežice: 17. in 18. 10. ameriški film »Moji otroci, tvoji otroci, naši otroci«. 19. in 20. 10. ameriški film »Sok Koridor«. 21. in 22. 10. francoski film »Šeherezada«.

Črnomelj: od 17. do 19. 10. ameriški barvni film »Izsiljevanje«.

Od 21. do 23. 10. angleški barvni film »Smrt v očeh«.

Kočevje — »Jadran«: Od 17. do 19. 10. ameriški barvni film »Sodoma in Gomora«. 19. in 20. 10. ameriški barvni film »Lovci na skalpe«. 21. 10. ameriški barvni film »Ujetniki v puščavi«. 22. 10. francoski barvni film »Manon 70«. 23. 10. ameriški barvni film »Tanka rdeča črta«.

Kostanjevica: 19. 10. ameriški barvni film »Človek z zahoda«. 22. 10. ruski barvni film »Ljubezen in feredža«.

Metlika: Od 17. do 19. 10. francosko-romunski barvni film »Sedem mladeničev in ena«. Od 17. do 19. 10. ameriški barvni film »Jesen plemena Cheyenne«. 22. in 23. 10. jugoslovanski film »Grajski biki«.

Mirna: 18. in 19. 10. ameriški film »Robin Hood Eldorada«.

Mokronog: 18. in 19. 10. francosko-italijanski barvni film »Noro morje«.

Novo mesto: 17. 10. »Kraljica Kristina«. 18.10 »Mata Hari«. 19. 10. »Ana Karenina«. 19. 10. »Tarzan in žena lovec«. Od 20. do 23. 10. slovenski barvni film »Sončni krik«. Od 21. do 23. 10. ameriški barvni film »Deset zapovedi« — I. in II. del. — **POTUJOČI KINO NOVO MESTO:** Od 17. do 21. 10. mehiški barvni film »Pesem za karabinko«.

Ribnica: 18. in 19. 10. jugoslovanski barvni film »Kekčeve ukane«.

Sevnica: 18. in 19. 10. italijanski film »Dvoboj v Texasu«. 22. 10. ameriški film »Tajnost zakletega grada«.

Sodražica: 18. in 19. 10. nemški barvni film »Winetou in Apači«.

Trebnje: 18. in 19. 10. nemški kriminalni film »Sel je sam« — I. in II. del skupaj.

ZAHVALE

Ob tragični izgubi našega dragega sina

ROMANA HUDOKLINA
iz Gabrja

se iskreno zahvaljujemo sorodnikom Boltezovim, Jevnikovim iz Kostanjevice in ostalim ter vaščanom za pomoč in tolažbo v težkih trenutkih. Iskrena hvala vaški mladini, osnovni šoli Brusnice, Gabrje, posebna zahvala učiteljem iz Brusnic in vsem za podarjene vence in cvetje, duhovnikoma iz Brusnic in Stopič ter govornikom za poslovilne besede in vsem, ki so pokojnika spremili na zadnji poti.

Žalujoči: oče, mama in bratec Franci

PREKLICI

Rozalija Bukovec, Loke, Straža, prepovedujem pašo živine po mojem travniku na Selah vsem vaščanom, posebno pa Jožetu Mirtiču iz Sel. Kdor tega ne bo upošteval, ga bom sodno preganjala.

Marija Ude in Karel Staniša iz Šmihela pri Novem mestu prepovedujeva hojo in pašo kokoši po najinih njivah. Kdor tega ne bo upoštoval, ga bova sodno preganjala.

Marija Boh, Regerča vas 49, Novo mesto, prepovedujem vsem sosedom prehod čez mojo njivo in lomljenje ograje. Kdor tega ne bo upoštoval, ga bom sodno preganjala.

OBVESTILA

ODLIČEN stroj za cementno strešno opeko, modele, naročila — prodam za 8.500 Ndin. Ljubljana, Milana Majcna 47.

POLAGAM zidne tapete. Obrnite se na Franca Tiholeta, Sevnica, Cesta heroja Maroka 2.

KMETOVALCI! — Izdelujem kolesa za vaš ročni voziček (gare). Ambrož, Gerbičeva 48, Ljubljana (Kolezija).

V NEDELJO, 19. oktobra, bodo gostovali v gostilni v Beli cerkvi »Henček« in njegovi fantje s humoristom »Letečim«. Za jedačo in pijačo poskrbljeno. Pričetek ob 17. uri. Vstopnina 5 din. Vabljeni!

mali oglasi

SLUŽBO DOBI

GOSPODINJSKO POMOČNICO, pošteno, najraje mlajšo upokojenko, išče družina z dvema otrokoma (3 in 9 let). Inž. Kolenc, Portorož, Pot pomorščakov.

NEMČIJA — priložnost za dekle! Za zdravniško gospodinjstvo z dvema osebama iščemo prijazno mlado dekle za kuhinjo in dospodinjstvo (za kuhanje potrebno le najnujnejše znanje). Pogoji: čistost, zanesljivost in samostojnost. Najkrajša možna doba za zaposlitev je 8 do 12 mesecev. Vožnja plačana. Zaslužek 31.000 Sdin razen hrane in stanovanja. Možnost izučitve za zdravniško sestro. Ponudbe s fotografijo na oglasni oddelek Dol. lista pod »Bodoča sestra«.

SPREJMEM DEKLE, ki bi se rada zaposlila v Ljubljani. Zadravec, Goljevica 88, Ljubljana.

GOSPODINJSKO POMOČNICO išče tričlanska družina. Gros, Murglje 50, Ljubljana.

DVA VOJAŠČINE PROSTA FANTA dobita službo, če imata veselje do lesne galanterije, lahko sta lesostrugarja. Hrana in stanovanje v hiši. Kvalifikacija ni nujna. Možna priučitev. Zglasita naj se do 20. oktobra 1969 na naslov Zlatko Žitnik, Visoko 71, p. Šenčur pri Kranju.

TAKOJ sprejmem gospodinjsko pomočnico (lahko je tudi začetnica). Pekarna Omerzel, Krško.

SPREJMEM fanta za priučitev v pekarski stroki. Vsa oskrba je v hiši. Osemletka ni potrebna. Pekarna Omerzel, Krško.

AVTOMEHANIKA — vajenca sprejmem. Možnost stanovanja. Ambrož, Gerbičeva 48, Ljubljana.

KV ELEKTROINSTALATER — Elektromehanika sprejmem. Plača dobra. Samska soba zagotovljena. Rafko Berlič, Šentvid 105 A — Ljubljana.

TRIČLANSKA družina sprejme takoj pridno gospodinjsko pomočnico. Crevatin, Koper, JLA 5.

PRIJAZNA tričlanska družina išče za gospodinjsko pomočnico skromno in preprosto dekle z deželo, lahko je tudi začetnica. Ugodni pogoji, možnost šolanja. Boštjančič — Turk — Trg OF 14, Ljubljana.

SLUŽBO IŠČE

SPREJMEM v varstvo dojenčka in otroke do 5 let starosti. Naslov v upravi lista (1973/69).

STANOVANJA

ODDAM dve neopremljeni sobi dekletom. Naslov v upravi lista (1987/69).

ZAMENJAM sobo, pripravno za garažo, za primerno sobo. Naslov v upravi lista (1989/69).

TAKOJ ODDAM opremljeno sobo za leto dni. Robert Romih, Ketejev drevored 39, Novo mesto.

KOZMETICARKA in šivilja z možem išče sobo s souporabo kuhinje ali brez nje od 15. oktobra 1969. Naslov v upravi lista (1968/69).

ZAKONSKI par brez otrok išče stanovanje v Novem mestu ali okolici. Ponudbe pod šifro »Nujno«.

ODDAM opremljeno ali neopremljeno sobo moškemu. Naslov v upravi lista. (1956/69)

KUPIM dvosobno stanovanje ali manjšo hišo v Metliki, Črnomlju, Novem mestu ali bližnji okolici. Ponurdbe na upravo lista pod »Plačam dobro«.

MOTORNA VOZILA

PRODAM dobro ohranjen avto fiat 750. Prevoženih 49.000 km. Potočnik, Novo mesto, Skalickijeva 1.

POCENI PRODAM VW 1200 z desnim volanom, odlično ohranjen, primeren tudi za invalide. Ljubljana, Moškričeva 23, tel. 315-612.

PRODAM dobro ohranjen moped T 12, registriran za leto 1970. Janez Špehar, Trdinova 39 a, Novo mesto.

PRODAM tovornjak Csepel 3,5 t za 7000 Ndin. Telefon 86-443 Kočevje.

AVTO renault 4 CV z novim motorjem, na novo lakiran in z novimi gumami zelo poceni prodam. Prodam tudi elektromotor znamke škoda 12 kW, 960 obratov — še nerabljen. Ogled možen vsak dan v večernih urah in v nedeljo. Jože Krištof, Šentvid pri Stični 93.

UGODNO prodam traktor s hidravliko, kosilnico in dvobrazdnim obračalnim plugom v odličnem stanju. Račič, Pirošica, Cerklje ob Krki.

SIMCO 1000 GLS, letnik 1967, prodam. Skerlj, Novo mesto, Karlovška 20.

PRODAM moped (trobrzinec) v dobrem stanju. Alojz Hočevar, Mačkovec 1, Škocjan.

PRODAM

PRALNI STROJ »Biljana 4«, kjer ni vodovoda uporaben tudi samo z elektriko, z odlično centrifugo, zaradi selitve ugodno prodam za 700 Ndin. Ogled v Ljubljani vsak dan od 10.—11. ure. Naslov v upravi lista v Novem mestu.

RAZSTAVLJEN KAMIN in 40-litrski električni lonec za kuhanje perila poceni prodam. Ogled: Kos, Novo mesto, Trdinova 32.

ZARADI selitve poceni prodam hladilnik — bosch, nov. Naslov v upravi lista. (1976/69)

PRODAM kredenco, štedilnik na drva in otroški voziček. Mile Marković, Kristanova 2, Novo mesto.

UGODNO prodam pralni stroj superavtomat, skoraj nov. Žerovc, Krško, Nova Resa 9.

PRODAM čevljarski šivalni stroj. Pevec, Partizanska 2, Novo mesto.

PRODAM štedilnik na drva Gorenje s pokrovom — je kromiran. Ogled pri Pipanu, Šmihel 43, Novo mesto.

POSEST

PRODAM takoj vseljivo enodružinsko novejšo hišo z vrtom, 3-sobno komfortno stanovanje v središču trga Brestanica ob Savi. Informacije ter ogled pri Francu Krevlju, Brestanica ob Savi 33.

VZAMEM V NAJEM hišico z vrtom. Plačilo po dogovoru ali pa eno osebo ki je potrebna pomoči, z vso oskrbo. Franc Plestenjak, Kranj, Staneta Rozmana 4.

PRODAM gradbeno parcelo v izmeri 12 arov na Vidmu, Krško. Karel Petaković, Nova Resa 3, Krško.

PRODAM 10 arov zemlje primerne za grad njo hiše, v Šmarju pri Sevnici. Naslov v upravi lista. (1974/69)

VSELJIVO 4-sobno stanovanje z vrtom in garažo v Kočevju — prodam. Vprašajte na telefon 55-659.

PRODAM vinograd v izmeri 50 arov v Drenovcu, blizu Senuš — Leskovec pri Krškem. Primerno tudi za vikend. Oglasite se na naslov: Alfonz Šribar, 712 Bietigheim Alesbrunnerveg 19, Deutschland.

PRODAM vinograd z zidanico blizu Pleterij. Kroflič, Janežičeva 21, Ljubljana.

PRRODAM hišo z garažo, vrtom in ostalimi pritiklinami v centru Kočevja. Jože Boldan, Cankarjeva 7, Kočevje.

PRODAM stanovanjsko hišo, dograjeno v tretji fazi (parcela tisoč kvadratnih metrov), tudi za devize. Naslov v upravi lista. 1961/69).

RAZNO

ZELO NUJNO potrebujem 300.000 Sdin. Kdor mi jih posodi, mu vrnem po dogovoru z 18-odst. obrestmi in z nagrado. Moj naslov lahko dobite v uredništvu DL pod šifro »Čimprej«.

ZAPRTJE je zelo zoprna nadlega, ki vam povzroča bolečine, hkrati pa tudi celo vrsto nevarnih bolezni. Najučinkovitejše prirodno sredstvo je voda DONAT vrelca. Zahtevajte jo v svoji trgovini, te pa jo dobe v Novem mestu pri HMELJNIKU — tel. 21-129, STANDARDU (MERCATORJU) — tel. 21-158 in DOLENJKI — tel. 21-440.

ŽENIN IN NEVESTA, ne pozabita: moderno izdelane poročne prstane dobite pri Otmarju Zidariču, zlatarju v Ljubljani, Gosposka 5 (poleg univerze).

KRONIKA NESREČ

Podgračeno: verižna nesreča

10. oktobra je turški voznik Alaettin Bakač pri Podgračenu ustavil svoj avtomobil, ker se je izpraznila zračnica. Ivan Novak iz Ključa pri Zaprešiču je vozil tik za njim s kombijem in ga od zadaj zadel. V kombi pa se je zaletel z osebnim avtomobilom Radivoje Zogović iz Kranja. Poškodovano Novakovo ženo so odpeljali v bolnišnico, škodo pa so ocenili na 16.800 din.

Lokve: odrinil ga je na njivo

11. oktobra popoldne je Jože Ovniček z osebnim avtomobilom v Lokvah dohitel osebni avtomobil Jakoba Ivca. Hotel ga je prehiteti, ker pa tega ni mogel storiti, naproti se je namreč peljal kolesar, je zadel Ivčevo vozilo in ga odrinil na njivo. Škodo so ocenili na 4.000 din.

Cerovec: avtomobilista zaneslo

Rudi Šali se je 11. oktobra peljal z osebnim avtomobilom od Cerovca proti Koroški vasi. Na ovinku ga je zaneslo na levo, kodar se je naproti pripeljala z osebnim avtomobilom Vida Klepec iz Ljubljane. Vozili sta se oplazili, škode pa je bilo za okoli 3.500 dinarjev.

Novo mesto: podrl kolesarja

Anton Malenšek iz Gotne vasi se je 10. oktobra peljal s kolesom pred vpreznim vozom v Novo mesto. Nenadoma je zavil na levo, ker pa ni nakazal smeri, ga je podrl z osebnim avtomobilom Franc Oletič iz Metlike, ki je prav tedaj prehiteval voz. Kolesar je dobil lažje poškodbe.

Mokrice: zadel prometno tablo

Jože Žibert iz Brestanice se je 11. oktobra zvečer peljal od Brežic proti gradu v Mokricah. Pri odcepu je prehitro zavil in treščil v prometno tablo. Škodo so ocenili na 800 din.

Podturn: motorist na gramozu

Drago Mrvar iz Ljubljane se je peljal 9. oktobra z motorjem od Podturna proti Poljanam. Zapeljal je na kup gramoza in se prevrnil. Poškodoval si je glavo, zato so ga odpeljali v bolnišnico. Sumijo, da je vozil pod vplivom alkohola.

Semič: mopedist v avtomobil

Franc Vidmar z Vrtače pri Semiču se je 8. oktobra peljal z neregistriranim mopedom in brez vozniškega dovoljenja iz Črnomlja. V Semiču je na ovinku vozil po levi in treščil v osebni avtomobil Alojza Justina, ki se je pripeljal naproti. Škodo so ocenili na 1500 dinarjev.

Novo mesto: mopedist v majavega pešca

Gašper Jakša iz Potoka je 7. oktobra zvečer na Partizanski cesti v Novem mestu z mopedom zadel Ivana Jakupaka, ki je šel po cesti sem ter tja. Oba sta padla in so ju odpeljali v bolnišnico.
nico. Sumijo, da je bil pešec pod vplivom alkohola.

Vihre: z avtom prek žive meje

6. oktobra je osebnemu avtomobilu, ki ga je vozil Italijan Benjamino Braga, pri Vihrah razneslo zračnico. Voznik je izgubil oblast nad krmilom in se kmalu znašel na strehi onstran žive meje. Pri nesreči je bil Braga ranjen, škodo pa so ocenili na 5.000 din.

Oktobrsko vréme v pregovorih

V vinotoku burja, mraz, v prosincu sončen čas. — Če se drevje zgodaj obleti, polje ob letu bogato rodi. — Če je Gal toploten in suh, bo leto, ki pride, z močo skopuh. — Gal suhoten obeta sušo naslednjega leta. — Vlažen, mrzel Luka kmalu sneg prikuka. — Kakršno vreme Urša prinese, tako se zima rada obnese.

LUNINE MENE:

18. 10. ob 09,32
25. 10. ob 09,44
2. 11. ob 08,14

Sprememba naslova!

Naročniki, ki spremenijo svoj stari naslov, naj sporočijo oba naslova. Dogaja se, da sporočijo samo novega, ker pa imamo pri nas včasih več naročnikov z enakim priimkom in imenom, seveda ne moremo vedeti, čigav naslov je treba spremeniti!

Vojaki!

Vsi vojaki, ki naročajo Dolenjski list, naj napišejo tudi točen domač naslov, da bomo vedeli, ali naj jim pošiljamo belokranjsko-kočevsko izdajo (z dvema zvezdicama) ali posavsko-trebanjsko (z eno zvezdico).

Prav je, da zveste:

ZAKAJ PRI SOSEDU,

če pa ga lahko dobite na svoj naslov?

PRAV ZARES je neprijetno vam in znancu, pri katerem morda še vedno prebirate naš domači pokrajinski tednik. Naročite si ga vendar na svoj naslov — zadostuje že dopisnica ni po želji Vam bomo DOLENJSKI LIST pošiljali nekaj tednov brezplačno na ogled! Sporočite nam, prosimo, svoj naslov in že prihodnji četrtek boste dobili naš list domov. VSE DOSEDANJE NAROČNIKE pa prosimo, da te dni poravnajo svojemu pismonoši zaostalo polletno naročnino. Samo poravnana naročnina vam jamči, da vas bo DOLENJSKI LIST prihodnji teden spet obiskal!
Lepo pozdravljeni!

UPRAVA DOLENJSKEGA LISTA

Za zanimivo delo

IŠČEMO SODELAVCE

v honorarnem delovnem odnosu v vseh večjih krajih Slovenije. Delovni čas regulirate sami. ZASLUŽEK JE ODVISEN OD VAS. Možna je tudi redna zaposlitev. Na vašo pobudo bomo takoj odgovorili. Ponudbe pošljite na upravo lista pod »Provizija 69«.

POKLICNA ŠOLA ZA VOZNIKE MOTORNIH VOZIL, LJUBLJANA — JEŽICA

šolska komisija pri ZSAM Novo mesto
razpisuje

TEČAJ ZA KVALIFIKACIJO VOZNIKOV MOTORNIH VOZIL

Pogoji:
1. popolna osemletka
2. dveletni staž voznika C kategorije.

Prijave sprejema do 1. 11. 1969 dežurni stavbe na Glavnem trgu št. 7, soba št. 1.

DOLENJSKI LIST

LASTNIKI IN IZDAJATELJI: občinske konference SZDL Brežice, Črnomelj, Kočevje, Krško, Metlika, Novo mesto, Ribnica, Sevnica in Trebnje

UREJUJE UREDNIŠKI ODBOR: Tone Gošnik (glavni in odgovorni urednik), Ria Bačer, Slavko Doki, Miloš Jakopec, Marjan Legan, Marija Padovan, Jože Primc, Jožica Teppey in Ivan Zoran Tehnični urednik: Marjan Moškon

IZHAJA vsak četrtek — Posamezna številka 70 par (70 starih din) — Letna naročnina: 32 Ndin (3200 Sdin), polletna naročnina 16 novih dinarjev (1600 Sdin); plačljiva je vnaprej — Za inozemstvo 62.50 novih dinarjev (6.250 Sdin) oz. 5 ameriških dolarjev ali ustrezna druga valuta v vrednosti 5 ameriških dolarjev — Tekoči račun pri podr. SDK v Novem mestu: 521-8-9 — NASLOV UREDNIŠTVA IN UPRAVE: Novo mesto, Glavni trg 3 — Poštni predal: 33 — Telefon: (068)-21-227 — Nenaročenih rokopisov in fotografij ne vračamo — Tiska ČP »Delo« v Ljubljani