TEDNIK

PTUJ, 27. MARCA 1969
LETO XXII; ST. 12
CENA: 0.50 DIN

Bo Metalka gradila v Ptuju in poživila poslovni utrip?

Ptujsko gospodarstvo potrebuje močnejšo trgovino

Ugotavljamo, da šibka trgovina ovira razmah naše industrije. Hitrejša modernizacija in širjenje trgovskega omrežja ter preselitev zalog blaga iz industrije v trgovino bi koristilo tudi industriji in vsem kupcem, ki želijo hitrejšo dobavo blaga. Pred nedavnim so o tem razpravljali na slovenski gospodarski zbornici. Poleg omenjenih stvari so ugotovili, da bi morala trgovina v prihodnje je uspešneje opravljati vlogo posrednika med proizvodnjo in potrošnjo.

Ugotovitev slovenske gospodarske zbornice, da je skladljivo z neekonomskimi administrativnimi ukrepi še naprej omejevati razmah trgovine, menda velja tudi za ptujsko občino. Že dalj časa je zanimajo za poslovni prostor v Ptuju renomirana podjetja kot Metalka, Prerana, Elektrokovina, Peko, Slovenija avto in druga. S trgovanjem na veliko želijo razširiti svoje poslovanje na našem območju, pa tudi prek meja republike. Geografska lega in vplivna območja Ptuja takim težnjam ustrezata. Gospodarski razvoj v svetu in pri nas gre v smeri vse večjega povezovanja območij, in najbrž se ptujsko gospodarsko slabo razvita občina tem tokovom ne bo mogla upirati, vsaj v interesu njenega nadaljnjega družbenega in gospodarskega razvoja ne. Tu je treba omeniti, da prostor v urbanističnem ali kakem drugem pogledu ni povsod smotrno izkoriščen. Nezazidane površine in nizke zgradbe v slabem stanju bi lahko z novozgrajenimi trgovskimi lokali renomiranih, že prej omenjenih trgovskih hiš, spremenili v donosne objekte, ki bi lepšali videz mesta in poživili njegov poslovni utrip. Ptujska občina za uresničitev takih teženj nima dovolj denarja, možno pa jih je realizirati s sredstvi zunaj občine. Za poslovne prostore se zanimajo že prej omenjene trgovske hiše.

Ptujska trgovska podjetja so sicer v zadnjem času lepo napredovala. Povečala so promet, zgradila in obnovila mnogo lokalov. Mnogi menijo, da bi združena lahko naredila še več, predvsem bi bila zmožna večjih potrebnih investicij. V zadnjem času so so sestali predstavniki treh ptujskih trgovskih podjetij, da bi se dogovorili o sodelovanju ali celo o združitvi, a kot je videti, brez uspeha. Tako še vedno ne vemo, kaj bi lahko storile vse tri trgovske organizacije z združenimi močmi za razmah naše industrije, za naše gospodarstvo nasploh in nazadnje za našega potrošnika.

V koliki meri v ptujski občini nerazvita trgovina zaviralno vpliva na gospodarske tokove, je bilo slišati tudi na minuli seji ptujske občinske skupščine. Odborniki so se namreč zavzemali za to, da naj predvsem Metalka gradi v Ptuju in da je zgrešeno, da odklanjamo vsako konkurenco. Predstavniki ptujskih podjetij so se pritoževali, da ne morejo več prosjačiti reprodukcijskega materiala po vsej Jugoslaviji. Metalka bi jim po konkurenčni ceni dostavila reprodukcijski material na dvorišče podjetja. Iz bazenskih skladišč bi lahko zalagala domače gospodarstvo. Ptujska podjetja morajo namreč vsak dan dovažati ogromno reprodukcijskega materiala v veliki vrednosti iz oddaljenih mest. Izrazili so mnenje, da so gospodarske organizacije zainteresirane za Metalko, manj za trgovine s plastiko ali elektrotehniko. V razpravi je bilo rečeno, da v naprednih deželah zjutraj vozijo avtomobili reprodukcijski material iz trgovin v proizvodnjo, nazaj pa že izdelke. Ptujski trgovini to še ni uspelo. Zahtevali so tako trgovino v Ptuju, da bodo v njej lahko kupili kaj več. Trgovina naj zalaga proizvodnjo.

Opozorili so tudi na posledice, ki bi nastale v primeru, če Metalki ne bi dovolili gradnje v Ptuju. Metalka je zainteresirana za to področje in če ne bo mogla graditi v Ptuju, bo v Ljutomeru. Gospodarske organizacije bodo morale svoje potrebe utemeljiti in zahtevati od občine, da stvari uredi. Ne bi smeli poslušati samo tistih, ki bodo morda trenutno prizadeti, je bilo večkrat povedano.

ZR

DANES NA SEJI SO ORMOŽ

Danes, v četrtek, 27. marca, bo v Ormožu skupna seja obeh zborov občinske skupščine, za katero je predlagan naslednji dnevni red:

1. Pregled sklepov in odobritev zapisnika zadnje seje.
2. Poročilo upravnih organov za leto 1968.
3. Odlok o proračunu občine za leto 1969.
4. Odlok o upravnih taksah v občini Ormož.
5. Odlok o določitvi prispevka, ki ga plačujejo gospodarske organizacije v skupne rezerve gospodarskih organizacij v občini Ormož.
6. Sklep o določitvi roka za prijavo premoženjskih predmetov.
7. Sklep o sprejemu zaključnega računa sredstev občine za gospodarske investicije za leto 1968.
8. Odlok o sestavi svetov občinske skupščine.
9. Odredbe o določitvi dneva volitev kmetov v zbor delovnih skupnosti skupščine občine Ormož.
10. Odlok o prenehanju veljavnosti odloka o brezplačnem prevozu učencev osnovnih šol v občini Ormož.
11. Sklep o razrešitvi in imenovanju člana občinske volilne komisije.
12. Vprašanja in odgovori.

Več o seji bomo poročali prihodnjič.

J. S.

V BISTRIŠKI OBČINI KONČANI ZBORI DELOVNIH SKUPNOSTI

V ponedeljek so se v bistriški občini končali zadnji zbori delovnih skupnosti pred volitvami za odbornike v skupščino občine.

Zbori so pokazali, da so bile predhodne priprave na volitve res temeljite ter, da ni bilo več dodatnih predlogov za kandidate za odbornike zbora delovnih skupnosti pri skupščini občine. Tako je bil na vseh zborih samo en dodatni predlog, in sicer v tovarni Impol. Na teh zborih pa so se delegati tudi še zadnjič pogovorili o kandidatih za poslance republiških zborov.

Udeležba je bila povsod solidna in presega osemdeset odstotkov. Še najboljša udeležba pa je bila v največjem podjetju v občini v tovarni Impol.

Na zborih delovnih skupnosti so se domenili tudi o poteku volitev, ki bodo po delovnih organizacijah devetega aprila.

-b

Naloge poslancev ne bodo lahke občinske skupščine

V volilni enoti, ki obsega mesto Ptuj in vzhodne Haloze, kandidira v republiški zbor republiške skupščine socialistične republike Slovenije dosedanja poslanka LOJZKA STROPNIK iz Ptuja. Sedaj sodeluje v odboru republiškega zbora za zdravstvo in socialno politiko ter je predsednica odbora za trgovino.

V zvezi z njenim bodočim delom v republiški skupščini misli, da so v ospredju pred-

Lojzka Stropnik

vsem vprašanja, ki so dozorela v zadnjem času in ki terjajo hitro in temeljito rešitev, to so vprašanja dokončne ureditve pokojninskega sistema, vprašanje pokojninskega zavarovanja kmečkega prebivalstva, vprašanja šolstva — predšolskega varstva kot specialne zadeve, medtem ko všteva med splošna vprašanja nadaljnjo deetatizacijo v odnosih med republiko in občinami, povečanja deleža občin pri dohodkih ter ureditev trgovine s kmetijskimi pridelki.

Kandidatka misli, da so zgornja vprašanja zelo pomembna predvsem za njeno volilno enoto, ker boleča odprta vprašanja staroupokojencev naravnost kličejo po rešitvi, kakor je tudi zelo aktualno vprašanje pokojninskega zavarovanja kmečkega prebivalstva.

Ureditev trgovine s kmetijskimi pridelki zanima vse kmečke proizvajalce in je to zelo pomembno vprašanje našega podeželja. Zato bo morala republiška skupščina posvetiti tem zadevam vso skrb, da bi jih pravilno in hitro rešila. Teh vprašanj namreč ni mogoče več odlagati, ker je njih rešitev več kot dozorela.

Razumljivo je, da republiška skupščina ne bo mogla mimo drugih pomembnih vprašanj, kot so delitev dohodkov med republiko in občinami, še vedno šolstvo, čeprav je bilo na tem področju v zadnjih mesecih mnogo storjenega, predšolsko varstvo ter druge pomembne družbene zadeve.

50 LET ZVEZE KOMUNISTOV

Letos praznujemo eno najpomembnejših letnic v naši jugoslovanski zgodovini, petdeset let Zveze komunistov. Proslave so vse leto. Osrednje proslave v Sloveniji bodo med 21. aprilom in 25. majem.

Priprave na slavje so povsem temeljite. Tako so komunisti sprejeli načelo, naj ne bi tega praznika proslavljali samo komunisti, mladina in sod temeljite. Tako so komupraznujejo, ampak, da bi postal to praznik vsega delovnega ljudstva. Tak značaj določa vloga in pomen revolucionarnega delavskega gibanja v obrambi delovnih ljudi in narodov Jugoslavije pred sindikati, ki letos prav tako antinacionalnimi in fašističnimi režimi stare Jugoslavije. Obenem naj letošnje proslave tudi poudarijo pomen delavskega gibanja za ohranitev neodvisnosti ter za vsestranski družbeni napredek.

Tudi v bistriški občini že teko priprave na letošnje slavje. Tako skupaj z mladino in sindikati pripravljajo v okviru medobčinskega bratskega sodelovanja osrednje slavje. Od 15. do 25. aprila bodo svečane seje vseh osnovnih organizacij Zveze komunistov. Na nje pa bodo povabili bivše skojevce ter druge revolucionarje in borce. Najzaslužnejši člani organizacije bodo dobili priznanje in skromne nagrade za svoje dolgoletno in požrtvovalno delo.

Svečana seja občinske konference skupaj s sindikatom in mladino bo 26. aprila. V maju bodo vidnejši komunisti imeli razgovore z mladimi. Ob tem pa bo ves čas tekla akcija sprejemanja novih članov v Zvezo komunistov, predvsem mladih.

VREME

Za čas od petka, 28. marca, do nedelje, 6. aprila 1969.

Polna luna bo v sredo, 2. aprila ob 19.45. Napoved: Aprilsko vreme bo: vetrovno, čas sončno, čas plohe. V sredini tedna, v času ob polni luni, bo dež in sneg.

Alojz Cestnik

Ta teden v republiški skupščini

V tem tednu se sestanejo republiški, prosvetno-kulturni in organizacijsko-politični zbor. Vsi trije med drugim razpravljajo o zakonodajni politiki republike. Pomanjkljivosti v današnji republiški zakonodaji so namreč v prvi vrsti posledica, da je zvezna zakonodaja zlasti na področju temeljnih in splošnih zakonov presegala svoje ustanovno določene okvire. Zato naj bi tudi resolucija, ki jo bodo zbori sprejeli, odločneje poudarila originalnost urejanja odnosov v republiki kakor tudi pravice in dolžnosti republiške skupščine in vseh drugih republiških organov, da se zavzamejo za dosledno izvajanje ustavnih načel o funkciji federacije in republike na zakonodajnem področju.

Republiški in prosvetno-kulturni zbor obravnavata zakonske predloge, ki se nanašajo na revalorizacijo, stopnjo amortizacije in spremembo zakona o uporabi amortizacijskih sredstev določenih področij. Predlog zakona o stopnjah amortizacije osnovnih sredstev delovni organizaciji npr. predvideva, da delovne organizacije s področja šolstva, kulture, znanosti, socialnega varstva ter športa obračunavajo amortizacijo v letu 1968, enako kot v letu 1967, za leto 1969 pa smejo zmanjšati obračunano amortizacijo do zneska v preteklem letu.

Zbora poleg predloga o petletnem investicijskem programu za izgradnjo osnovnošolskega prostora v letih 1969—1973 razpravljata še o programu izobraževalne skupnosti SRS za leto 1969 in osnutek zakona o glasbenih šolah, ki naj bi pravno uredil status teh šol.

Republiški in organizacijsko-politični zbor pa imata med drugim na dnevnem redu še zakonski predlog o pravosodnem izpitu in osnutek zakona o varnosti cestnega prometa. V organizacijsko-političnem zboru obravnavajo tudi problematiko inšpekcijskih služb v SR Sloveniji.

Odbor za zdravstvo in zdravstveno zavarovanje socialno-zdravstvenega zbora med drugim obravnava problematiko krvodajalstva v Sloveniji. Za kritje vseh potreb po konzervirani krvi in njenih proizvodih, kakor tudi za ustvaritev nujnih zalog krvne plazme bi za našo republiko namreč morali konzervirati letno 20.000 litrov krvi, za kar je potrebnih 75.000 krvodajalcev. Glede na vse večje potrebe ne zadošča več ozek krog krvodajalcev in le malo število delovnih skupnosti, ki so doslej nosile glavno breme. Krvodajalstvo in skrb za ustvarjanje zadostnih količin krvi za vsakdanje potrebe in za rezerve bi moralo postati del zdravstvenega varstva in splošna družbena obveza, ki terja širši koncept, trdnejšo oporo in sodelovanje politično-teritorialnih enot, družbenopolitičnih organov in organizacij.

NEENOTNOST V IZRAELSKI VLADI

Nov izraelski premier Golda Meier in generalni sekretar vladajoče stranke Mapai sta sporočila, da se bosta sestala z ministrom za obrambo Mošo Dajanom, da bi dobila od njega pojasnilo v zvezi z izjavo, ki jo je dal v Haifi, ko je rekel, da se počuti v stranki Mapai kot tujec in da jo bo verjetno zapustil pred volitvami, (ki bodo v jeseni). Izjava je sprožila živo reagiranje.

Ptujsko kmetijstvo je proizvajalec surovin brez predelave in trgovske mreže

V občinski zbor občinske skupščine Ptuj kandidira dosedanji podpredsednik SO Anton Žagar. Glede na to smo mu postavili nekaj vprašanj, predvsem iz kmetijstva, ki jih bo treba v bodoče rešiti.

VPRAŠANJE: V kmetijstvu je ptujska občina v glavnem **proizvajalec kmetijskih pridelkov in živine.** Glede na to iz občine odide akumulacija. Nujno je, da začnemo misliti na predelavo. Govor je že o gradnji klavnice. Kaj mislite o predelavi drugih kmetijskih pridelkov?

A. ŽAGAR: Kmetijstvo je v občini pomembna panoga. Od njega še vedno živi 48 odstotkov občanov. Da je glede na druge ekstenzivna panoga, nas poučijo naslednji podatki: gospodarstvo v

Anton Žagar
podpredsednik SO Ptuj

občini Ptuj je v letu 1968 ustvarilo 106 milijard, 283 milijonov družbenega brutoproizvoda, od tega kmetijstvo (družbeni in zasebni sektor) 38 milijard 417 milijonov ali 36,1 odstotka od celotnega družbenega brutoproizvoda: od tega zasebni sektor le 15 milijard 900 milijonov, ali 14,8 odstotka. Zgornja razmerja nam povedo, da imamo v kmetijstvu še vedno zelo enostavno strukturo proizvodnje, da je predvsem proizvajalec surovin in da nima dobro organizirane trgovske mreže za svoje proizvode in da je priprava in dodelava kmetijskih proizvodov za trg na nizki stopnji. V proizvodnji živine predstavlja v slovenskem merilu ptujska občina pomembno proizvodno območje. Pretežni del živine odhaja iz občine v živi teži in se s tem izvaža znatni del akumulacije drugam, kjer živino kolljejo in nadalje predelujejo ter prodajajo. S tem izostaja ustrezna zaposlitev delovne sile v občini. Prav zaradi tega so realna prizadevanja, da v Ptuju zgradimo primerne klavniške kapacitete, ali pa, da se čvrsto integrira naša proizvodnja živine in trgovska mreža z obstoječo klavniško industrijo izven Ptuja. V najkrajšem času bodo morale biti sprejete realne in za ptujsko živinorejsko območje najprimernejše odločitve, v nasprotnem primeru bomo že jutri morali dovažati meso in mesne proizvode od drugod, ne glede na to, da imamo najmočnejše živinorejsko področje in največje živinorejske farme v Sloveniji prav na našem območju.

Podobno je glede drugih kmetijskih proizvodov. Mislim predvsem na sadjarstvo, vinogradništvo, povrtninarstvo in drugo.

VPRAŠANJE: Dokler ne bo v občini in v širšem smislu urejena trgovska mreža, ki bo cenila in odkupovala predvsem domače kmetijske pridelke, ni mogoče misliti na napredek v kmetijstvu. Kaj bi morali glede tega storiti, kako zbližati kmetijske pridelovalce s trgovsko mrežo, s potrošnimi centri, brez zahtevnih posredovalcev?

A. ŽAGAR: Trgovina s kmetijskimi proizvodi je v zadnjem času na širšem območju, lahko rečemo v jugoslovanskem merilu, zašla v slepo ulico. Izhod iz nje je po mojem mnenju mogoč, če se trgovske organizacije čvrsto povežejo v zaključeno celoto s kmetijsko proizvodnjo. Za dosego tega cilja ni vedno potrebno združevanje. Zelo uspešno je lahko tudi pogodbeno povezovanje na daljši rok. V vsakem primeru pa morajo ukrepanja pogojevati višjo kvaliteto v proizvodnji, predelavi in trgovini. Višje kvalitete pa ni razumeti vedno v boljšem blagu, marveč tudi v nižji ceni, v večjem izboru in v stalnosti na trgu.

VPRAŠANJE: Z regulacijo Pesnice je storjen prvi korak h kultiviranju Pesniške doline. Že odplačujejo stroške regulacije, hlevi pa zaradi nerentabilnosti travniške in živinorejske proizvodnje niso polni. Kakšne so možnosti za nadaljnje urejanje doline v žitorodno področje?

A. ŽAGAR: Z regulacijo Pesnice je opravljeno delo šele do polovice. Odpravljene so poplave, s tem pa omogočene melioracije. Z dodatnimi naložbami bi aktivirali sredstva, ki so bila vložena v regulacijo. Zato je realna načrtna akcija za postopno izvedbo melioracijskih del v Pesniški dolini. Za takšna dela bi bilo potrebno vložiti po hektarju 500.000 starih dinarjev. Znano je, da bi bilo možno dobiti za to tudi kredite. S tako dodanimi investicijami bi Pesniško dolino usposobili za najintenzivnejše izkoriščanje v poljedelske in živinorejske namene, kar prenese tudi določeno zadolžitev.

VPRAŠANJE: Kmetijski delavci in kmetje se čutijo zapostavljene. Želijo odločati, samoupravljati ... Brez ozira na obseg zemljišča so prejšnja leta v velikem številu sodelovali kot kooperanti pri KK Ptuj. Število kooperantov je močno padlo. Posebno v oddaljenih krajih želijo samostojne zadruge.

A. ŽAGAR: Razmišljanje o malih zadrugah in še to v oddaljenih krajih je po mojem mnenju brezperspektivno in negospodarno. Če gre za sodelovanje v samoupravljanju in soodločanju, je to možno in tudi sicer potrebno uvesti in doseči v obstoječih organizacijah in tudi v tistih, ki bodo nujno morale slediti, da bi dosegli racionalno organizacijsko obliko, ki bo tudi ekonomsko najbolj primerna. Nesmotrno bi bilo podirati nekaj, kar še ni zaživelo in postaviti novo, za kar vemo, da ni boljše.

VPRAŠANJE: Kmečka mladina odhaja iz vasi. Mnogi vidijo rešitev v zaposlovanju v tujini. Doma ostaja ostarela delovna sila ter neobdelana zemlja. Kakšne so možnosti za izboljšanje tega stanja?

A. ŽAGAR: Mlade ljudi je možno zadržati na vasi, če se jim jasno pokaže in omogoči perspektiva. Perspektivno za mladega človeka — kmeta na vasi — je lažje delo kot nekoč, jasni proizvodni in tržni pogoji, možnost mehanizacije kmečkega dela in uvedba popolnega starostnega in zdravstvenega zavarovanja. Vse drugo si bodo mladi ljudje na vasi uredili sami.

VPRAŠANJE: Ali so kakšni izgledi za mehanizacijo zasebnega kmetijstva. Kako je s krediti v ta namen?

A. ŽAGAR: Mehaniziranje zasebnega kmetijstva je poseben problem, ker imamo zlo razdrobljeno posest. Kmetijo, ki sestoji iz velikega števila ločenih malih parcel, težko tako mehanizirati, da bi bila rentabilna. Zato se ramo s perspektivnim meh niziranjem zasebnega kmetijstva z vso resnostjo ra mišljati o združevanju posti znotraj kmečkega gospodarstva — o komasaciji zemljišč. Komasacija pa je dolgotrajen in za marsikoga poseg življenjskega pomena. Krediti za mehanizacijo niso urejeni kot bi to želeli, v zadnjih treh letih pa se marsikaj spremenilo. Misli da ni več daleč čas, ko bo našemu kmetu omogočeno pod ugodnimi pogoji meh nizirati kmetijstvo; razume se, tistemu, ki ima tako posest in proizvodnjo, da jo možno mehanizirati.

VPRAŠANJE: V kmetijski občini, kot je ptujska, ne smelo šepati kmetijsko izobraževanje. To vprašanje pa lo zanemarjamo. Osemletka konča okoli polovica učencev. Glede na to jih veli ostane doma na kmetiji. Staro geslo »za kmeta bo dober«, je ob uvajanju dobnega kmetijstva preživeto in nesprejemljivo.

A. ŽAGAR: Izobraževanje kmetov je pomembna naloga. Zato bo potrebno čim preje pravilno izoblikovati takšno izobraževanje. Najbrž je potrebno začeti že v osemletki, izoblikovati pa bo potrebno tudi primerno obliko poklicnega izobraževanja. Menim, da je nujno potrebno poklic kmet tudi izobrazbeno izoblikovati in zato formirati primeren način šolanja. Samo nedokončana osnovna šola je za kmeta premalo. Zato je družbi na področju kmečkega izobraževanja naložena zahtevna naloga, ta pa najbrž ne bo uresničljiva v kratkem času.

Z. I.

IGRALSKA SKUPINA PROSVETNEGA DRUŠTVA »JANEZ »TRSTENJAK« S HUMA JE GOSTOVALA V PODGORCIH

Poročali smo že, da je igralska skupina prosvetnega društva »Janez Trstenjak« iz Huma pri Ormožu naštudirala v letošnji zimski sezon Finžgarjevo igro »Razvalina življenja«. Poleg dveh predstav, ki so ju imeli v šoli na Humu, so v nedeljo gostovali tudi v Podgorcih. Nabito polna dvorana in topel aplavz gostoljubnih Podgorčanov je bilo za igralce najlepše priznanje za trud, ki so ga vložili v to igro.

Z igro »Razvalina življenja« nameravajo gostovati tudi v nekaterih drugih krajih ormoške občine.

Člani prosvetnega društva na Humu bodo priredili v soboto že tradicionalni »veselí večer« s humorističnim programom, z zabavo s plesom in zvrhano mero dobre volje.

J. S.

Omogočiti republikam, da same rešujejo probleme

Adi Šarman, direktor Zavoda socialno zavarovanje iz Ptuja, kandidira za zveznega poslanca socialno zdravstveni zbor. Prosili smo ga za odgovor, kake naloge ga čakajo pri reševanju vprašanj problemov, ki jih ni bilo v socialnem zavarovanju in zdravstvu.

»Zavedam se bodočih nalog in odgovornosti do volivcev, ki me bodo male glede na število občin, ki jih bom predstavljal v socialno zdravstvenem zboru. Glede na širše območje bo potrebna še močnejša povezava z volilci, brez katere ne bo mogoče dosledno izvajati nalog. Računam na pomoč občinskih konferenc SZDL, ki naj koordinirajo delo predvsem pri sestanku z volilci. Želim, da me volilci kličejo ob pravem času na pravi kraj.

Smatram, da je naloga zvezne skupščine sprejemati le temeljne zakone in predpise, manj pa konkretne, posebno glede zdravstva in socialnega varstva. Več dela bodo imeli v bodoče republiški poslanci. Njihove naloge bodo zelo odgovorne. Od republiških poslancev bodo lahko pričakovali in zahtevali konkretnih rešitev določenih problemov.

Menim, da bo treba v bodoče bolj konkretno pristopiti k reševanju socialnih problemov in otroškega varstva. Pri tem ne mislim, da na področju zdravstva ni več problemov. V zdravstvenih zavodih bo treba urediti predvsem samoupravljanje, s tem v zvezi pa tudi vprašanje osebne in kolektivne odgovornosti zdravstvene službe in zdravstvenih delavcev do občanov.

Na področju socialnega zavarovanja je odprto še vprašanje samovnega zdravstvenega varstva, ki naj v bodoče pomeni splošno zavarovanje. Predvsem mislim na nujno ureditev samovne zdravstvene zaščite kmečkega prebivalstva. Nerešeno je vprašanje vsklajevanja pokojnin in obveznega pokojninskega zavarovanja kmečkega prebivalstva.

Ponovno pa poudarjam, da je naloga zvezne skupščine, da za omenjena vprašanja sprejme le temeljne predpise in s tem omogoči posameznim republikam,

Adi Šarman, direktor Zavoda za socialno zavarovanje, kandidira za zveznega poslanca v socialno-zdravstveni zbor.

da rešijo probleme dokončno posamezne republike z republiškimi predpisi in samoupravnimi akti za to določenh služb.«

ZR

DPM ORMOŽ SE ZAHVALJUJE VSEM, KI SO PRISPEVALI ZA OBDARITEV ŽENA OB NJIHOVEM PRAZNIKU

Čeprav malo pozno in časovno odmaknjeno od praznovanja dneva žena, vam tokrat poročamo, da je Društvo prijateljev mladine Ormož pripravilo za 8. marec v ormoški kino dvorani zelo uspelo in prisrčno proslavo dneva žena, ki je obsegala kulturni in zabavni del programa.

Ormoške delovne in družbenopolitične organizacije, katerim so se pridružili tudi zasebni obrtniki, so prispevali za obdaritev žena lepa praktična darila. Obdaritev je bila izvedena na zelo posrečen način in polna najrazličnejših presenečenj.

Društvo prijateljev mladine Ormož se javno zahvaljuje vsem, ki so prispevali darila in izkazali s tem skromno in zasluženo pozornost ormoškim ženam ob njihovem prazniku.

Čisti izkupiček te proslave so namenili socialno šibkim otrokom za počitniško letovanje na morju. J. S.

Predsednik SO Ormož Franc Novak:

O nekaterih značilnostih delovanja

(Nadaljevanje)

Nemali so bili napori celotnega občinskega mehanizma, ki se je v takih pogojih često srečaval s konflikti, ki jih je povzročalo tako stanje. Nezavidljiv je bil položaj skupščine, prav tako pa tudi celotne občinske poslanske delegacije v republiški skupščini ob izvajanju te najvišje samoupravne funkcije v občini.

Upoštevajoč to dejansko stanje in realne pogoje, kakršni so bili v zadnjem obdobju v okviru pristojnosti, ki izhajajo iz ustave in zakonov, je občinska skupščina sprejela srednjeročni program razvoja občine v letih 1966—1970. Z osnovnimi elementi tega programa se v okviru pristojnosti občine zagotavljajo pogoji za odstranjevanje težav pri našem nadaljnjem vsestranskem in skladnejšem razvoju. Pri tem so bila upoštevana gibanja, ki so jih do leta 1970 predvidevale posamezne delovne organizacije iz ekonomske baze, to pa predvsem zaradi usklajevanja posameznih interesov s skupnimi interesi. Dinamika dosedanjih gibanj je pogojevala možnost nadaljnjega razvoja predvsem v porastu proizvodnje in življenjskega standarda ter nadaljnji razvoj in poglabljanje samoupravnih odnosov. Osnovni smotri so bili usmerjeni predvsem v razvoj dejavnosti družbenega standarda v reševanju problemov stanovanjske izgradnje, šolstva, zdravstva, kulture, socialnega varstva. V gospodarstvu pa so bili ti smotri posvečeni predvsem kmetijstvu, industriji, gradbeništvu, trgovini, gostinstvu in drugim dejavnostim.

Eden najbolj kritičnih problemov se je odražal v gibanju zaposlenosti in v politiki zaposlovanja. Težke proizvodne možnosti, ki so nastale ob novem načinu gospodarjenja, so bistveno spremenile pogoje in možnosti za zaposlovanje. Število zaposlenih v družbenem sektorju gospodarstva vse od leta 1965 rapidno pada. Skupno število zaposlenih se je od leta 1965 zmanjšalo za 12 odstotkov. Vse panoge gospodarstva razen industrije so zmanjševale število zaposlenih. V negospodarstvu pa so povečale število zaposlenih le prosveta in kultura ter zdravstvo, vse druge panoge pa so prav tako občutno zniževale število zaposlenih. Tako je območje ormoške občine tudi kar se zaposlenosti in zaposlovanja tiče, zdrknilo na zadnje mesto po zaposlenih prebivalcih v občinah SRS ter na prvo mesto po odstotku nezaposlenih prebivalcev. Analiza možnosti zaposlovanja delovne sile v severovzhodni Sloveniji, ki jo je izdelal Ekonomski center v Mariboru in jo je kritično obdelala tudi naša občinska skupščina, pa razen možnosti v pospešenih migracijskih tokovih, intenziviranja terciarnih dejavnikov in oživljaja vlaganj v infrastrukturo, nista našla nekih večjih možnosti za večje zaposlovanje na tem območju. Nujna modernizacija kmetijstva pa bo sproščala novo maso sedaj latentno zaposlene delovne sile.

(Nadaljevanje prihodnjič)

Odmevi na IX. kongres med komunisti

Kandidat za zveznega poslanca v družbenopolitični zbor Alojz Kores je bil tudi delegat na IX. kongresu Zveze komunistov Jugoslavije. Zanimalo nas je, kakšni so njegovi vtisi in kaj bodo morali komunisti narediti, da bi se resolucija tega kongresa tudi čim hitreje uveljavile v vsakdanjem življenju.

— Kakšni so, tov. Kores, vaši vtisi z IX. kongresa?

Prvič sem sodeloval na zveznem kongresu ZK. Moram reči, da so moji vtisi izredni. Predvsem me je navdušila izredna delavnost kongresa in pa želja večine k čim hitrejšemu napredku tako ekonomskemu kot družbenemu v naši državi. Seveda so bili tudi zastopniki takšnih idej, ki niso popolnoma v skladu z našimi hotenji, vendar smo vse take primere zatrli v kali.

— Sodelovali ste v družbeno-ekonomski komisiji, ki je bila za vas najzanimivejša?

Takih tem je bilo več. Vendar bi odvojil od ostalih debato in tisti del resolucije, ki govori o razvitih in nerazvitih področjih naše domovine. Prikazana je bila skrb za hitrejšo rešitev nerazvitih oziroma manj razvitih področij. Seveda pa smo si bili vsi edini, da bi se naj sredstva v te namene trošila racionalneje in da bi bila bolj ekonomsko pogojena. Razen tega je pomemben sklep, da se bo v bodoče tudi lahko izvedelo, kako so bila ta sredstva za ekonomski dvig manj razvitih področij potrošena, kar do sedaj ni bila praksa.

— Kakšna bo sedaj prva naloga bistriških komunistov po IX. kongresu Zveze komunistov Jugoslavije?

Osnovna naloga bo čim temeljiteje seznaniti komuniste in občane s hotenji resolucije in sprejetih sklepov. To pa bomo dosegli tako, da bodo vse osnovne organizacije Zveze komunistov v občini seznanjene z materiali kongresa, predvsem pa z referatom predsednika Tita.

Druga naloga pa bo ta, da bodo komunisti in vsi drugi tudi v vsakdanjem delu in življenju znali v praksi nove

Alojz Kores

sklepe tudi uresničevati. Kajti za nadaljnji napredek naše domovine in za uresničevanje teženj gospodarske in družbene reforme je sedaj po devetem kongresu to najvažnejše. -b

DESETLETNICA TP ZARJA IZ ORMOŽA

Trgovsko podjetje Zarja iz Ormoža bo letos junija proslavilo 10-letnico svojih prizadevanj za razširitev trgovske mreže v ormoški občini in v zadnjem času tudi na območju sosedne republike Hrvatske. V ta namen so že izvolili poseben pripravljalni odbor, ki bo pričel v kratkem s prvimi organizacijskimi pripravami. Pripravljajo se na skromno, vendar svečano proslavo, ki bo potekala v znamenju do sedaj doseženih uspehov in novih načrtov za razširitev trgovske dejavnosti. J. S.

Obrat »Jeruzalem«, Ormož

Obnova zasebnih vinogradov in sadovnjakov

Po razpravi in sklepu, ki ga je sprejel upravni odbor obrata »Jeruzalem« Ormož bodo v letošnjem letu pristopili k izdelavi elaborata za obnovo vinogradov v zasebni lasti. Obnova bo etapna in bo trajala več let. Ta ukrep je nujen in je sklep o obnovi zasebnih vinogradov praktično že precej pozen.

Če pogledamo stanje vinogradništva (zasebnega) v ormoški občini, vidimo, da je nad 50 odstotkov vinogradniških površin, ki so v glavnem neurejene in prepotrebne obnove. Pri sedanjih cenah moštu na teh površinah ni mogoče zagotoviti in govoriti o rentabilni proizvodnji.

Posamezne lege, na katerih so zasajeni vinogradi, bo treba urediti tako, da bodo imeli ustrezen izgled ter v prvi vrsti možnost za strojno obdelavo.

V podjetju Slovenija vino, obrat »Jeruzalem« Ormož razmišljajo tudi o obnovi sadjarskih kompleksov in nasadov, ki so več ali manj brez pretiravanja v kritičnem stanju, v popolnoma ekstenzivni proizvodnji in z nemogočim ekonomskim izračunom, ki je ob izredno nizkih cenah sadju tem bolj kritičen.

Na obratu »Jeruzalem« Ormož lahko opazimo plodove dela bivšega samostojnega podjetja, ki je uspelo obnoviti izredno velike kompleksne vinogradov in tudi nekaj sadjarskih plantaž in če je sedaj beseda o obnovi v zasebnem sektorju, je ta misel toliko bolj spodbudna in vredna pohvale. J. S.

Poslanski kandidati iz ormoške občine:

Prosvetno kulturni zbor zvezne skupščine; Vlado Ožbolt

Priprave na bližnje volitve v predstavniška telesa se bližajo h koncu. Zabeležili smo nova imena za poslanske kandidate, ki nas bodo predstavljali v predstavniških telesih in njihovih organih, kandidate, ki bodo v našem imenu in za nas kreirali ter realizirali politiko našega nadaljnjega razvoja na vseh področjih gospodarske ter družbeno politične dejavnosti.

Vlado Ožbolt

Kot ste opazili, vam pričenjamo v današnji številki predstavljati poslanske kandidate iz volilnih enot in območij, ki jih »pokriva« naš list.

Izmed poslancev, ki izhajajo iz območja ormoške občine, bomo danes kot prvega predstavili Vlada OŽBOLTA, poslanskega kandidata za prosvetno kulturni zbor zvezne skupščine.

Rodil se je 14. septembra 1927, po poklicu učitelj — ravnatelj osnovne šale pri Veliki Nedelji ter že šesto leto v funkciji predsednika občinske konference SZDL Ormož. Na zadnjih skupščinskih volitvah je bil izvoljen za poslanca prosvetno kulturnega zbora skupščine SRS.

V NOB je stopil leta 1943 in postal v tem času tudi član SKOJA in KPJ. Med NOB je bil vršilec najrazličnejših dolžnosti in aktivno vključen v napredno gibanje, ki je vodilo k enotnemu cilju: osvoboditvi in novi izgradnji naše domovine.

V ormoški občini živi in dela že šestnajst let. Dolgo časa je bil učitelj na nižji gimnaziji in osnovni šoli pri Tomažu, ravnatelj osnovne šole pri Miklavžu in sedaj ravnatelj pri Veliki Nedelji. Ves čas opravljanja svojega rednega kulturno prosvetnega poslanstva je vršil razne družbeno politične funkcije v ZKPO, ZK in SZDL. Ob tem je dodobra spoznal delo, probleme in s skupnimi napori vseh družbeno političnih dejavnikov v ormoški občini iskal zanje tudi najustreznejše rešitve.

Za svoje dosedanjo družbeno politično aktivnost in sodelovanje v NOB je bil odlikovan z redom za hrabrost, redom zasluge za narod in redom dela.

Da bi Vlada OŽBOLTA bližje predstavili tudi volivcem v sosednjih občinah, smo vam tokrat posredovali le njegov življenjepis. Razgovor z njim bomo objavili v eni izmed naših prihodnjih številk, sočasno pa vam bomo predstavili tudi vse druge poslanske kandidate iz ormoške občine. J. S.

Z zbora volivcev na Zg. Polskavi

Pretekli četrtek so imeli v Zg. Polskavi zbor volivcev združen s predavanjem profesorja Koropca o zgodovini Polskave. To je bilo že drugo predavanje profesorja in je zajelo obdobje od leta 1500 do prve svetovne vojne.

Na občnem zboru je podala svoje letno poročilo krajevna skupnost in izvoljen je bil nov odbor.

-b

Naročajte TEDNIK

BISTRIŠKI MILIJONARJI

Že konec januarja je potekel rok prijav tistih, ki so v letu 1968 zaslužili več kot dva milijona starih dinarjev. Da bi izvedeli, koliko ima bistriška občina svojih »milijonarjev« smo se ustavili na upravi za dohodke.

Zaenkrat, čeprav še niso prišle vse prijave, jih imamo 134, kar pomeni tri več kot leto prej. Verjetno pa je število večje, ker je republiški zakon nekoliko milejši, kot je bil predhodnja leta.

Zanimivo je še to, da ima tudi letos ista oseba v bistriški občini najvišji osebni dohodek kot v preteklem letu Znaša pa obakrat čez 60.000 starih dinarjev. -b

Zakaj izkupiček od kazni za prekrške v republiški in ne v občinski proračun?

V Ptuju premalo sodnikov za prekrške

Tudi v lanskem letu je število prekrškov naraslo. Sodniki za prekrške pričakujejo, da bo število prekrškov naraslo tudi letos. Da bi poslovanje spravili na tekoče, bi morali namestiti vsaj še enega sodnika za prekrške; doslej delajo na tem področju trije sodniki. S tem bi se izboljšal učinek izrečenih kazni. Kazen, ki jo dobi storilec šele po preteku pol leta ali pa še več po storjenem prekršku, prav gotovo nima pravega učinka. V Ptuju bi morali lani rešiti 7.171 zadev. Nad 2.100 je ostalo nerešenih zadev iz 1967. leta Zaradi omenjenega stanja so rešili le 5.325 zadev in še od tega 668 zadev za Ormož.

Med drugim je bilo pravnomočno izrečenih 339 varstvenih ukrepov **odvzema vozniškega dovoljenja poklicnim** voznikom motorih vozil, traktoristom, šoferjem amaterjem in motoristom, zaradi vožnje ali poskusa vožnje z motornim vozilom pod vplivom alkohola; od tega za čas od enega do treh mesecev 324 voznikom, treh do šestih mesecev 15 voznikom. Zaradi drugih kršitev prometnih predpisov je bilo izrečenih 26 varstvenih ukrepov odvzema vozniških dovoljenj za čas do treh mesecev.

Izrečenih je bilo 78 varstvenih ukrepov **odvzema predmetov,** ki so bili uporabljeni ali pridobljeni s prekrški. Predmete so odvzeli predvsem raznim krošnjarjem, ki prodajajo slike, perje, preproge, oblačila . . . Odvzetih je bilo tudi nekaj nožev in boksarjev ter raznega starega, večina neuporabnega orožja (puške, pištole, nabijači . . .), ki so jih imeli storilci brez orožnega lista. Odvzeli so tudi nekaj denarja, ki je bil pridobljen s prekrškom.

Prekrški pri mladoletnikih so nekoliko narasli, predvsem v kršenju prometnih predpisov, manj pa prekrški zoper javni red in mir. Kaznovali so 171 mladoletnikov. Pri prometnih prekrških so storili največ prekrškov pri vožnji z mopedom brez vozniškega dovoljenja, pri prekrških zoper javni red in mir, za manjše pretepe, nespodobno vedenje in motenje nočnega miru in počitka. Izrečene kazni nanje vzgojneje vplivajo kot na polnoletnike.

Sodniki za prekrške so izrekli največ kazni od 100 do 500 dinarjev in sicer 1.528, od 10 do 50 dinarjev 1.362 in od 1000 do 5000 dinarjev šestnajstim kršiteljem. Največ zapornih kazni je bilo izrečenih od 15 do 30 dni (41) , od 7 do 15 dni (37), nad 30 dni pa (1). Z zaporno kaznijo je bilo kaznovanih 84 storilcev.

V lanskem letu je bilo vplačanih nad 35,5 milijonov starih dinarjev denarne kazni. Celotni znesek so odvedli v proračun SRS. Številka je presenetljivo velika. Še bolj pa preseneča dejstvo, da denar pobere republika, sodnike pa mora plačevati občina. 35 milijonov starih dinarjev tudi za ptujski občinski proračun ni mačji kašelj. ZR

Tovarna plastičnih in kovinskih izdelkov »Jože Kerenčič« Ormož

objavlja

javno dražbo za prodajo naslednjih rabljenih osnovnih sredstev:

1. Rezkalni stroje za ključe	inv. št. 11
2. Električni polirni stroj EPS4	inv. št. 148
3. Polirni stroj	inv. št. 150
4. Polirni stroj	inv. št. 042
5. Vrtalni stroj stebrični »Potisje«	inv. št. 715
6. Ekscentrična stiskalnica »Max-Hub«	inv. št. 727
7. Ekstruder z elektromotorjem	inv. št. 273
8. Ekstruder z elektromotorjem	inv. št. 274

Javna dražba bo v upravi podjetja dne 2. aprila 1969 ob 8. uri za družbeni sektor in ob 10. uri za privatni sektor.

Lepši obeti glede zaposlavanja

Letos se je iz bistriške občine zaposlilo že okoli 100 občanov. Delo išče predvsem mladina in žene. Kdaj izboljšanje življenjskih pogojev za nezaposlene.

Za letošnje leto je predvideno, da se bo v bistriški občini povečalo število zaposlenih za okoli dva odstotka. Dosedanji podatki za letošnje leto pa kažejo nekoliko hitrejšo rast ob upoštevanju tistih, ki so se letos iz bistriške občine zaposlili v tujini.

Na novo pa so zaposlile nekaj novih moči tudi bistriške delovne organizacije. Tako je Impol sprejel devet, ŽTP Poljčane-Pragersko deset in LIP Poljčane deset novih delavcev. Vendar so vsi, razen tistih, ki jih je sprejel Impol, sprejeti v začasno delovno razmerje. Prav tako bo sedaj na pomlad sprejemal sezonsko delovno silo Kmetijski kombinat KZ Slov. Bistrica in pa Opekarna Pragersko.

Toda problem nezaposlenosti ostaja še vedno odprt. Predvsem je tu mladina in so žene, ki čakajo v bistriški občini na zaposlitev.

Vedno bolj pereče pa postaja vprašanje nadomestila za osebni dohodek za nezaposlene. Pogoji, po katerih lahko nekdo dobi ta nadomestek, so izredno težki. Tako v bistriški občini, ki ima čez pet tisoč zaposlenih dobiva nadomestilo nekaj čez dvajset nezaposlenih.

Pravico do nadomestila imajo namreč tisti, katerih mesečni dohodek na družinskega člana ne presega 250 dinarjev. Razen tega morajo biti te osebe neprekinjeno zaposlene eno leto ali osemnajst mesecev v zadnjih dveh letih. Oseba, ki prejema nadomestilo, ne sme biti odpuščena po lastni krivdi.

Že bežen pogled na te zahtevne pogoje človeku pove, da jih izpolnjujejo le redki. Zato se ne smemo čuditi malemu številu oseb, ki prejemajo denarno podporo. Razen tega so ti predpisi stari že štiri leta. Kriteriji pa so izdelani po tedanjih cenah in življenjskih pogojih. Če upoštevamo dvig cen, vidimo, da so podpiranci precej na slabšem kot pred štirimi leti. Zato bi bilo prav, da bi te normative prilagodili današnjim življenjskim prilikam. Predvsem pa bi bilo potrebno razširiti število podpirancev. Tukaj pa bi zavod za zaposlovanje ne smel ostati sam, ampak bi mu moral pomagati sindikat predvsem v zahtevah po znosnejših odnosih oziroma pomoči za nezaposlene. -b

»PODEŽELJE IN KMETIJSTVO NA STRANSKEM TIRU...«

V republiški zbor republike skupščine kandidira za poslanca tudi Janez Zampa z Levanje. Trenutno je odbornik občinske skupščine Ptuj. Je med odborniki, ki so najbolj aktivni. Ne mine seja skupščine, da ne bi razpravljal o tem in onem, predlagal, kritiziral, pri tem pa se nesebično potegoval za rešitev perečih problemov v občini in izven nje. Kot kmet se je največ zavzema za rešitev kmetijskih problemov in stanja na podeželju, predvsem v Slovenskih goricah in Halozah.

Delno rešitev za omenjene naje vidi v ugodnem kreditiranju obnove vinogradništva in sadjarstva. Zavzema se za davčne olajšave. Po njegovem mnenju so kmetje preveč izčrpani. Strokovna pomoč, krediti za gnojila, semena in ostali reprodukcijski material so premalo. Za preusmeritev kmetijstva na rasi so potrebne davčne olajšave. Se težje je, če se kmet preusmeri v živinorejsko proizvodnjo. Za plemensko živino, obnovo hlevov, gradnjo silosov... potrebuje več denarja. Davčne olajšave bi bile zelo spodbudne za vse kmetovalce.

Zavzema se za nadaljnjo oposabljanje Pesniške doline.

Večkrat prikaže stanje na podeželju, za katerega je premalo zanimanja. Meni, da smo v gradnji gospodarstva preveč enostranski in da smo kmetijstvo in podeželje postavili na stranski tir. Trg s kmetijskimi pridelki in živino zalagamo iz uvoza. Pri tem si trgovska podjetja ustvarjajo ogromne dobičke, na drugi strani pa zaviramo in slabimo domačo kmetijsko proizvodnjo. Prevelik je razpon, med mestom in vasjo, med zaposlenimi v industriji in onimi v kmetijstvu. Kmetje delajo; kjer se dela, ustvarijo tudi sredstva. Kam odhajajo ta sredstva?

Kmet nima denarja za zdravila in bolnišnico. Velikokrat jih vtakne recept v žep in gre mimo lekarne, ker ne more predragih zdravil. Bolezen se stopnjuje, končno je edini izhod bolnišnica. Bolniški stroški so veliki in dolgovi rastejo.

J. Zampa, zahteva enake pogoje za šolanje tudi kmečkih otrok iz oddaljenih krajev. Meni, da otroci niso krivi, da jih komaj polovica konča osemletko. Kmečki otroci niso tako zabiti, da ne bi zmogli osnovne šole. Krivi so pogoji, v katerih se vzgajajo. Znano je, da so bili najboljši študenti na fakultetah podeželski sinovi. Namesto, da mladina odhaja v inozemstvo, jo je treba zaposliti doma. Vprašanje je, ali bo po nekaj letih dela v tujini naš človek še priznal, da je sin slovenske matere.

Meni, da bodo morali ta in podobna vprašanja poslanci rešiti. Med drugimi nalogami bo tudi treba razviti in razširiti predelavo kmetijskih pridelkov in živine. Glede na to je treba graditi klavnico v ptujskem področju. Preučiti bi bilo potrebno gradnjo tovarne za predelavo krompirja, ki ga na ptujskem področju lahko veliko pridelajo. Sporazumeta se naj KK Ptuj in »Mesokombinat« Perutnina...

Poslanci se bodo morali zavzemati za enakomerno prelivanje sredstev. Slovenski poslanci se naj zavzemajo za manjši odliv sredstev iz naše v druge republike.

ZR

Janez Žampa, kandidat za republiškega poslanca, se zavzema predvsem za reševanje problemov kmetijstva in podeželja sploh.

Zahteva kooperantov iz ormoške občine:

»ŽELIMO ORGANIZACIJO, KI BO UPOŠTEVALA NAŠE INTERESE«

Če pogledamo nekoliko nazaj, vidimo, da je bilo naše zadružništvo v zadnjih letih žrtev številnih pretresov, organizacijskih in funkcionalnih sprememb ter integracij, ki pa nam žal še vedno niso rodile željenih ter pričakovanih uspehov. Ne bom se spuščal v upravičenost in neupravičenost mnogih, večkrat žal administrativnih posegov, katerih posledice so večkrat negativnega kot pozitivnega značaja, poskušal pa bom prisluhniti željam in zahtevam, ki so jih na svojih zborih kooperantov izrekli kooperanti iz ormoške občine.

Tako so kmetje na svojem zboru v Loperšicah med drugim ostro kritizirali integracijo bivših zadrug, ki je bila opravljena brez predhodne odobritve in soglasja kmetov. Kooperanti so na zboru enoglasno predlagali ustanovitev zadruge ali pa urediti upravljanje v obratu za kooperacijo tako, da bodo imeli tudi kmetje več pravic pri ustvarjanju in delitvi dohodka. Poudarili so, da pri urejenih razmerah ne bi več prišlo do prodaje živine in drugih kmetijskih pridelkov mimo obrata za kooperacijo, kot se je to dogajalo do sedaj. Eden izmed kooperantov je dejal: »Nočemo več izkoriščanja, hočemo zadrugo in vsa sredstva, ki so nam bila odvzeta.«

Na zboru kooperantov pri Tomažu so kmetje razpravljali o garantiranih cenah, ki bi jih morali zagotoviti pri prodaji kmetijskih pridelkov. Kmet namreč mora postati blagovni proizvajalec tržnih viškov, saj so v nasprotnem primeru vsa prizadevanja le korak nazaj, ki vodi k še večji zaostalosti že tako revne agrarne občine. Zahtevali so tudi organiziran odkup mleka in s tem ustanovitev zbiralnice v Pršetincih. Beseda je stekla tudi o bližnjem vključevanju v tekmovanje za visoke pridelke v kmetijstvu, konkretno v pridelovanju koruze. Bili so enotnega mnenja, da v tekmovanje ne bi kazalo vključevati manjših površin od pol hektarja.

Približno enake zahteve so psotavili tudi kooperanti na vseh drugih zborih v ormoški občini. Iz teh zahtev se ne zrcalijo nobene težnje, ki ne bi bile v skladu z načeli naše agrarne politike, temveč le želja prebroditi obstoječe težave in ustvariti take pogoje, v katerih si bo lahko zasebni proizvajalec ustvaril poprečen življenjski standard in v celoti kril družbene obveznosti.

O nekaterih predlogih sveta kooperantov za organizacijo ekonomske enote »Kooperacija« je pred nedavnim razpravljal tudi upravni odbor obrata »Jeruzalem« Ormož ter jih zavrnil. Svet kooperantov je v svojem predlogu za organizacijo EE »Kooperacija« predlagal: samostojno enoto z ločenim obračunom in svojimi organi upravljanja, lastna in ločena osnovna in obratna sredstva ter tako vsebino dela, ki bi bila podrejena interesom kooperantov.

Upravni odbor obrata je predložil svoj koncept in organizacijsko shemo nove enote z nazivom ekonomska enota »Kooperacija«. O organizacijskem in funkcionalnem obeležju te enote bomo poročali v eni izmed naših prihodnjih številk.

Dosedanji vodja obrata za kooperacijo pri obratu Jeruzalem Ormož inž. Martin HABJANIČ nam je dejal, da bo treba v pogledu proizvodnega sodelovanja napraviti korenito preobrazbo.

J. S.

Letos v ptujski občini že 12 zlatih porok

Kot ste lahko zasledili tudi v našem listu je bilo letos v ptujski občini — lahko bi rekli rekorno število zlatih porok. Do dneva našega poročanja so sklenili zlato zakonsko zvezo naslednji jubilanti: Ana in Martin JANŽEKOVIČ iz Bukovec, Marija in Janez PEŠEC iz Bukovec, Marija in Filip VRTIČ iz Bukovec, Marija in Simon PAVEO iz Gorišnice, Antonija in Alojz SEMNIČKI iz Zg. Velovlaka, Jožefa in Janez BEZJAK iz Hajdoš, Terezija in Alojž ŠTEBIH iz Juršinc, Marija in Alojz MAJERIČ iz Gabernika, Ivana in Jože VEDERNJAK iz Sp. Velovlaka, Elizabeta in Jože BEZJAK iz Prešernove ulice v Ptuju, Terezija in Franc FUKS iz Nove vasi pri Ptuju ter Marija in Anton ŠTRAFELA iz Borovec.

Nekatere izmed navedenih zlatoporočencev smo v našem listu že predstavili, druge pa vam bomo poizkušali še v naših naslednjih številkah. Menimo, da zaslužijo taki življenjski jubileji ustrezno pozornost in je zato prav, da je skupščina občine Ptuj nagradila vsakega izmed zlatoporočenih parov z darilom v vrednosti 50.000 S din. Večino navedenih zlatih porok sta sklenila predsednik skupščine občine Ptuj Franjo REBERNAK in podpredsednik Tone ŽAGAR.

Dvanajst zlatih porok v letošnjem letu kaže, da je bilo leto 1919, t. j. po končani I. svetovni vojni, izredno trdno in kleno prav tako kot zakonska sreča naših jubilantov, ki so po številnih zakonskih valovih tiho in neslišno zapluli v pristan zlatega jubileja.

J. S.

PRIJELI SO VLOMILCA

V sredo, 19. marca sta bila v Ptuju dva poskusa vloma: prvi ji bil pri M. Kravosu v C. M. drevoredu 4., drugi pa v Minoritskem samostanu v pisarniških prostorih. Na postaji milice so ugotovili, da je poskusil vlomiti na omenjenih mestih Ivan Pučko iz Zagrebške ceste, ki je pobegnil iz vzgajališča v Smlednika. Na postaji milice so ga spoznali tisti, ki so ga pregnali pri poskusu vloma.

Ali res boljši časi za bistriško oljarno?

Zadnji dve leti pomenita za bistriško oljarsko industrijo nov preporod. Tako so samo v letu 1968 dvignili celotni dohodek po plačani realizaciji za petnajst in pol odstotka. Da pa kljub temu ni vse tako rožnato, nam je povedal direktor Franc Kovačič:

— Kako vam je uspelo v zadnjih letih po prejšnji stagnaciji povečati proizvodnjo?

Neurejene cene surovinam ter neurejene razmere na tržišču so bili glavni vzroki, da je naša proizvodnja v preteklih letih padala. Toda v zadnjih dveh letih so se razmere le nekoliko uredile, da je naša proizvodnja sedaj iz leta v leto večja. Mnogo nam pomeni nova avtomatska polnilnica. Tako smo za letošnje leto predvideli, da bomo v njej napolnili vsaj dva milijona polnilnih enot. Toda proizvodnja v prvih dveh mesecih kaže, da bomo to številko še presegli.

V januarju in februarju smo napolnili 335 tisoč steklenic z oljem, kar je precej nad planom. Pri tem ne smemo pozabiti, da ta dva meseca nista po potrošnji najbolj idealna za proizvodnjo oziroma prodajo olja.

— Razen jedilnega olja proizvajate tudi tehnično olje. Kakšno je razmerje med njima glede na proizvodnjo?

Pred leti je bila proizodnja tehničnih olj mnogo večja kot danes. Tako predstavlja proizvodnja tehničnih olj samo deset odstotkov. Glavni krivec tako mali proizvodnji pa so še vedno neurejene razmere na tržišču.

— Kakšen je potem dobiček, če tako lahko rečemo, pri povečani proizvodnji?

Ravno ta ni tak, kot si ga želimo. Poglejte, na eni strani se iz leta v leto večajo cene surovinam, na drugi strani pa imamo plafonirane cene našim proizvodom. Rezultat takšnega razmerja pa so osebni dohodki, ki so med najnižjimi v občini. Povprečni mesečni zaslužek v našem podjetju je 690 dinarjev. Med nami pa ni niti enega, ki bi presegel celoletni osebni dohodek čez dva milijona starih dinarjev.

Upamo, da nam bo letos uspelo nekoliko povišati osebne dohodke, predvsem če bodo proizvodni rezultati še naprej tako dobri, kot so sedaj ob začetku leta.

-b

Ukraden izkupiček pivnice

V pivnici »Zlatorog« v Ptuju so ostali brez nedeljskega izkupička (16. marca t. l.). Prijavili so zadevo ptujski postaji milice. Osumili so Franca Cimermana, stanujočega v Murkovi ulici 4 v Ptuju. Omenjeni je bil tega dne kot natakar zaposlen v pivnici. Naslednje dni ga ni bilo na delo. Organi milice so ga našli v mestu. Pri sebi je imel 830 dinarjev. Odtujen nedeljski zaslužek v pivnici je bil 1.398 dinarjev. Za razliko bo F. Cimerman odgovarjal pred sodiščem.

Tovarna »Jože Kerenčič« v Ormožu

»Samorastnik«, ki se lepo razvija

V razgovoru z Milanom RITONJEM, direktorjem tovarne »Jože Kerenčič«, smo izvedeli o nekaterih novih uspehih, ki jih je v zadnjem času dosegel ta delovni kolektiv, kot tudi o nekaterih novih nalogah in načrtih, ki jih bodo poizkušali realizirati v bližnji prihodnosti.

Kot smo že poročali, so dosegli v zadnjem času lep in skokovit napredek pri proizvodnji plastičnih izdelkov ali konkretneje rečeno, pri proizvodnji plastenk, ki so na tržišču vedno bolj iskani proizvod. Pritisk kupcev za plastenke je vedno večji, tako da v trenutni opremljenosti z ustreznimi stroji le s težavo zadovoljujejo potrebe. Prav ta ugodna ocena tržišča in iskanje njihovih plastenk ter splošna želja storiti korak naprej jih je spodbudila k izdelavi dolgoročnega elaborata, v katerem bodo dodobra preštudirane vse funkcije, delovni procesi, kadrovska zasedba, nabava surovin ter notranje in zunanje tržišče.

Hrbtenična dejavnost je še vedno proizvodno sodelovanje z avtomobilsko industrijo, ki se ji zelo naglo približuje proizvodnja pihane embalaže. Podjetje je že nabavilo ustrezne avtomatske stroje, ki jim bodo zagotovili podvojeno kapaciteto proizvodnje. Delovni program in obseg proizvodnje, ki so ga nameravali doseči v nekaj letih, se bo že letos zelo približal številki sedem milijonov plastenk. Stroje so kupili v Zahodni Nemčiji, kamor bodo poslali na strokovno usposabljanje najodgovornejšo delovno osebje iz proizvodnje, ki bo tako kos vsem proizvodnim težavam in trdna garancija za uspeh proizvodnje.

Direktor Milan RITONJA je v razgovoru med drugim poudaril, da je razvoj njihovega podjetja vse od ustanovitve dalje vse drugo prej kot rožnat. Spremljale so jih številne težave, ki so jih nekajkrat postavile tudi pred dejstvo — biti ali ne biti.

Seveda pa s tem zapisom ne poudarjamo, da proizvodnih težav še ni konec in da gre vse »po maslu«. Paudarjamo le to, da se ta ormoški »samorastnik« ob prizadevanjih celotnega kolektiva in razumevanju občinske skupščine lepo razvija. J. S.

USPEŠNA PREMIERA KOMEDIJE »DESETI BRAT« NA ZGORNJI POLSKAVI

Mladi iz Pokoš pri Slov. Bistrici se že vrsto let zelo aktivno vključujejo v delo dramske skupine KUD v Zg. Polskavi, kjer imajo celo svojo mladinsko dramsko skupino, je pred nekaj dnevi požela pred (nabito) polno dvorano v Zg. Polskavi velik aplavz občanov z izvedbo komedije v treh dejanjih »Deseti brat«. Komedijo je skrbno režirala Vera Čepič, ki se že vrsto let aktivno udejstvuje v dramski dejavnosti v tem kraju. Posebno veselje pa ima v delu z mladimi.

To je bila prva izvedba »Desetega brata« v tem kraju in veliko število prisotnih je bilo presenečenih nad visoko ravnijo izvedbe, kot so jo prikazali mladi izvajalci. S to komedijo pa bodo mladi Pokošani gostovali še v mnogih mnogih krajih v občini in če jim bo uspelo, tudi v sosednjih občinah. Iz sredstev, pridobljenih od vstopnine, pa si bodo dogradili verando doma, ki so si ga postavili iz svojih sredstev.

Viktor Horvat

ZIMA NAS JE ZOPET PRESENETILA

Ko smo se že odločali, da bomo zamenjali zimske plašče in druga oblačila s spomladanskimi ter bili v pričakovanju prvega dneva pomladi, nas je ponovno presenetila zima, ki se je letos, kot je videti, ne moremo otresti.

Posledice tega podaljška mrzlih in deževnih dni ter celo snežnih padavin so posebej opazne v kmetijstvu, kjer bi morali pričeti s prvim pomladanskimi deli. Stari pregovor pravi: »Marec je pes, april pa ves«. Torej sprijaznimo se z naravo in s pregovorom ki pravi, da za dežjem posije sonce.

J. S.

Kreditna banka Ptuj in kreditna banka Maribor

poslovno sodelujeta pri nagrajevanju svojih vlagateljev

Kreditna banka Ptuj in Kreditna banka Maribor sta se sporazumeli, da bosta zaradi zmanjševanja propagandnih stroškov objavljali svoje oglase skupno v okviru svojega medsebojnega poslovnega sodelovanja.

Na takšni osnovi bi se lahko stroški propagande zmanjšali na polovico, kar bi bilo v korist njunih varčevalcev. Iz tega razloga bosta ti dve banki za svoje vlagatelje v bodoče lahko prispevali mnogo več za nagrade, ki jih stalno po nagradnih natečajih dajeta za svoje vlagatelje. Obe banki sta razpisali nagradno žrebanje, po katerem bo za vlagatelje pripravljenih 110 nagrad, od tega 2 osebna avtomobila, in sicer osebni avto NSU in »škoda«.

Pravico do žrebanja bodo imeli vsi vlagatelji vezanih vlog na katerem koli računu, ki bodo imeli na dan 30. julija t. l. vezanih 1.000 din. Obe banki dajeta skupno 110 nagrad, od tega KB Ptuj 50 in KB Maribor 60 nagrad.

Tudi ta skupna akcija obeh bank se uvršča med že utrjeno poslovno sodelovanje, ki prinaša obema bankama znatne poslovne koristi.

Komisija za kadrovsko socialna vprašanja pri

tovarni avtoopreme Ptuj

razglaša prosta delovna mesta v:

NABAVNEM SEKTORJU

— referenta nabave

Pogoj: višja komercialna šola, praksa zaželjena; znanje enega tujega jezika;

PRODAJNEM SEKTORJU
— komercialista prodaje

Pogoj: ekonomska fakulteta ali višja komercialna šola, praksa zaželena;

GOSPODARSKO RAČUNSKEM SEKTORJU
— vodja oddelka saldakontov

POGOJ: višja komercialna šola, praksa zaželena.

Prijave sprejema kadrovska služba podjetja v roku 10 dni po objavi razglasa.

Pretirana zaskrbljenost

V 10. številki Tednika se je nekdo s podpisom »Markovčani« obregnil ob sliko in zapis v 7. številki Magazina 7 dni o obisku turniških korantov v uredništvu Večera v Mariboru. Piscu sva dolžna nekaj pojasnil, opozoriti pa ga morava tudi na nelogičnost in hudo neobveščenost o vsem dogodku.

Piščeva zaskrbljenost za etnografsko čistost korantov je sicer simpatična, a povsem napačno usmerjena. Govori o »plastičnih materialih«, ki brezhibno pristnih turniških korantov gotovo ne zadevajo: In kdo meče markovskim korantom »polena pod noge«? Turniški možje in fantje, ki so si po izročilu korantov iz Pobrežja sešili lepe izvirne korantije? Ali pisec ne ve, da je korant živel, kar se pomni, tudi na desnem bregu Drave, saj je spremljal plesače in orače, kar mu lahko pove vsak Pobrežan? Trditev, da se je pod vplivom markovskih korantov razširil korant še v druge kraje in vasi, nima niti znanstvene niti izkustvene vrednosti in bi zavoljo nje bili lahko prebivalci tokraj Drave naravnost užaljeni, če bi reagirali tako kot naš pisec, ki vidi le »konkurenco« in »polena pod noge«, namesto da bi v 10-članski korantski skupini s Turnišč videl pajdaše in se jih razveselil. Če pa misli, da niso etnografsko »čisti«, je skupina vsak čas pripravljena svojo korantijo pokazati narodpisnemu izvedencu.

Seveda so markovski koranti bili osnova ptujskemu kurentovanju — naju o tem ni treba prepričevati, ker nama je zelo dobro znano — ampak, ali se naj zato eden od markovskih korantov spremeni v razsodnika nad vsem, kar se kje pustno-folklornega obudi v ptujski okolici? Ali ne odločajo o tem strokovnjaki? Ti pa Turniščanov, kot vemo, niso izključili.

Piščeva ljubosumnost veje iz vsega zapisa. Natolcuje, da so turniški koranti hodili »po mariborskih podjetj[illegible] v resnici pa so tekali po [illegible]riborskih ulicah na pu[illegible] torek po strogih korant[illegible] običajih. Ustavili so se — [illegible]sebno — le v dveh podjet[illegible] v uredništvu Večera [illegible] Intesu, kjer imajo sorodn[illegible] in znance. Menda jim bo [illegible]sec »dovolil«, da se po u[illegible]tekanja v zaprtem pros[illegible] odkrijejo in spijejo požir[illegible] Če je bil sam korant, jim [illegible]ga menda ne bo zameril? člani oziroma članicami [illegible]redništva pa so zaplesali [illegible] spominsko fotografijo, ne [illegible] v »znanstvene« oziroma [illegible]rodopisne namene. Tisto, [illegible] sem napisal spodaj prvi p[illegible]pisani v 7 dni, je bil spom[illegible]ski zapis o obisku koran[illegible] v uredništvu Večera, č[illegible] drugega notica tudi tr[illegible]ni. Menda mi pisec ne [illegible] podtikal, ptujskemu dom[illegible]nu, da sem pod sliko pisa[illegible] običajih, če je dobro b[illegible] Njegovo sentimentalno »p[illegible]davanje«, da naj korant [illegible]stane na blatnih vaških [illegible]stah, med njivami in trav[illegible]ki, med preprostimi kmeč[illegible]mi hišami« itd. pa je nesm[illegible]sel! Če bi bilo tako, bi ne [illegible]lo ne ptujskega kurentov[illegible]nja ne folklornih priredit[illegible] o kakršnih sam poroča. D[illegible]gocenost folklore je rav[illegible] v tem, da znova postaja [illegible] kar je že bila: last najširš[illegible] množic, narodov, pokraj[illegible] Več ljudi vidi take obič[illegible] dragocenejši so. Maribor [illegible] drugo leto na pustni to[illegible] verjetno povabil še več k[illegible]rantov, da jih vidi mlado [illegible] staro. Pisec iz Markovec [illegible] je torej zapletel v protisl[illegible]ja lastnih nesmislov. To, [illegible] na desnem bregu Drave p[illegible]vijo soobčanom na »dru[illegible] strani« Prleki, pa ja ni »p[illegible]nižujoče in banalno«, amp[illegible] krajevna zanimivost, nič b[illegible] »žaljiva« kot to, da nam p[illegible]vijo Polanci. Le da mi n[illegible]mo taki zamerljivci kot pi[illegible] v Tedniku, ampak smo k s[illegible]či ohranili še nekaj štajers[illegible] hudomušnosti, za katero [illegible] je on očitno žalostno prikra[illegible]šan.

Franc in Vitko Forstne[illegible]

Invalidi in njihove pravice

Na minulem občnem zboru združenja vojaških vojnih invalidov, ki je bil pred kratkim v Kidričevem, je bilo v razpravi živahno kot le malokdaj. Že na začetku so prisotni ostro grajali, ker se njihovega občnega zbora ni udeležil razen predsednika KO SZDL Kidričevo noben drug predstavnik drugih družbeno političnih organizacij, katerih je na območju Kidričevega kar lepo število. Občnega zbora se ni udeležil niti predstavnik organizacije zveze borcev ter noben predstavnik občinskih forumov, kar prav gotovo ni na mestu in je graja, ki so jo izrekli prisotni, upravičena.

Po uvodnem referatu pre[illegible]sednika združenja se je razv[illegible]la razprava, ki pa se je [illegible] redotočila predvsem na n[illegible]ranje probleme organizac[illegible] Najbolj zanimiv je bil v[illegible] kakor tisti del, v katere[illegible] so razpravljali o pravic[illegible] ki jih imajo invalidi po [illegible]konu o zdravstvenem v[illegible]stvu. Tu je namreč bilo po[illegible]darjeno, da niti zdravniki [illegible]vedo, da imajo invalidi do[illegible]čen popust pri nekaterih s[illegible]ritvah, da pa še je veli[illegible] bolj zanimivo to, da o te[illegible] nočejo ničesar vedeti na s[illegible]cialnem zavodu, ki bi mo[illegible] na prvi strani zdravstve[illegible] izkaznice za invalide d[illegible] svoj žig.

M.

Trnovski vasi šola iz 1808. leta

200 šolarjev (6 oddelkov) v dveh in pomožnem prostoru

V Trnovski vasi sem se pogovarjal tudi z Nikom Šuenom, Vido Toševo, Karlom Vurcerjem in Jankom Švarcem.

Niko Šuen, upravitelj šole, mi je povedal o zgodovini šolskega poslopja (je že dobro stara) in o pogojih, v katerih vzgajajo tamkajšnje otroke. Šola ima 6 oddelkov. Šolarji si dopolnjujejo znanje na sosednjih šolah. To je vezano z utrudljivim in dolgotrajnim pešačenjem. Otroci so poleg naporne hoje večkrat premraženi, mokri... in v takem stanju manj sposobni za pouk. Že dalj časa jim obljubljajo prevoz, ki bi ga morali po zakonu zagotoviti, na primer v Desternik.

Šolska zgradba je postavljena 1808. Od 1896 zadovoljnih adaptacij ni bilo. Najbolj kritično je ostrešje šole. Glede na obilne snežne padavine so se bali, da se bo streha sesedla. Lani so z zadnjimi sredstvi prečistili ostranjost. Ko se je stopil sneg, so opazili, da so stropi zopet premočeni. Omet bo najverjetno zopet odpadel kljub čiščenju snega in podstavljanju posod... Tudi na zunaj ima šolsko poslopje slab izgled. Prostorov v njej je premalo, tudi za sedanje oddelke. Razen krede, šola nima opreme. V njej ni niti slovadnice niti kabinetov. Stopi, v katerih sedijo učenci, so iz 1938. leta. Dodatnih prostev šola nima. Komaj more za osnovno dejavnost. Kaže, kredo in premog.

V šoli je problem pitna voda. Voda v studencu je nezadostna, a ni denarja za priključek na vaški vodovod.

Niko Šuen se je pohvalno izrazil o zgrajenem bloku za učitelje, s katerim so rešili njihov stanovanjski problem. Sezidali so ga 1960 leta.

Janko Švarc (mlajši) je govoril o težavah, v katerih delovati prosvetno društvo. Ker ni primernega prostora, (razen v šoli), ne morejo delati. Ni prostora za knjižnico. Trenutno je v šoli. Imajo oder za nastopanje, a ga ne nimajo kje postaviti. Zložen je na podstrešju, od koder ga »preganja« požarnovarnostni inšpektor. Ker ni ustrezne dvorane, ne vemo kam z njim. Zadružni dom propada in z njim tudi dvorana. Ostrešje prhni, v dvorani pa je skladišče umetnih gnojil...

Vida Toševa, učiteljica, je pripomnila, da prosvetno društvo v Trnovski vasi obstaja že 69 let. Še lani so igrali igro v pretesnem razredu. Postavili so zasilni oder. Ker ne želijo, da bi prekinili tako dolgoletno tradicijo, **pripravljajo igro »Dva ducata rdečih vrtnic«.** Ker so razredi prepleskani, bodo poskušali urediti dvorano v zadružnem domu vsaj toliko, da bodo lahko nastopili v omenjeni »podrtiji«, kot je dejala. Pravi, da so že večkrat prosili za pomoč zadrugo in druge, a vse je ostalo pri obljubah. Kako urediti dvorano, ki v veliko škodo propada, ne da bi kdo kaj ukrenil, je vprašanje vseh občanov. Obtožujejo tistega, ki je zadružni dom le koristil, ni pa poskrbel za popravilo.

ZR

Niko Šuen, Vida Toš, Karl Vurcer in Janko Švarc

Ureditev parka in ozelenitev Ormoža

Ker je moj sestavek v zadnji številki našega lista z naslovom »Bo poseku sledila tudi zasaditev mladih dreves« izzval v Ormožu poleg odobravanja tudi oster val kritike, tokrat posredujem nekaj širših načrtov v zvezi z ureditvijo in ozelenitvijo Ormoža. Najbolj sporen je bil prvi del sestavka, v katerem sem omenil mnenje številnih Ormožanov, ki so me opozorili na ta problem, dasiravno sem na koncu omenil, da se za temi poseki skrivajo novi načrti in prizadevanja, da bi postal v prihodnjih letih tudi Ormož lepši in privlačnejši. Takrat nisem in bi bilo tudi nesmisel regirati neizprosno naravno zakonitost, da se staro umika novemu in da se staro umika mlademu. Prav ta zakonitost je zadela tudi staro okrasno drevje v ormoškem parku in v nekaterih drugih delih mesta. Pomanjkljivost je bila le v toliko (priznam tudi moja), da občani z načrti, ki vam jih posredujemo danes, niso bili dovolj jasno informirani. S tem bi bila seveda ohlajena vsa vroča kri in očitki o »opustošenju« Ormoža. Sicer pa je bilo to mnenje občanov in njihova zahteva, da jo prenesem v javnost.

V skrbi za ureditev in ozelenitev Ormoža je bila na občinski skupščini v Ormožu februarja letos sklicana obravnava, ki je bila razdeljena na dva dela in sicer prvi del na ureditev ormoškega parka in drugi del na ozelenitev mesta.

Zavod za urbanizem v Mariboru je že izdelal »Ureditveni načrt grajskega parka v Ormožu, ki bo zaradi svoje obsežnosti realiziran v nekaj letih. Načrt predvideva letos ureditev kopališča, sadovnjak ob Ljutomerski cesti in vhod v grad. V ta namen je bilo treba odstraniti nekaj starih dreves, ki so napadena od omele ali pa so se pričela sušiti. Na potočku, ki teče skozi park, je predvidena ureditev majhnih lesenih zaplavnih pregrad, ki bi zaščitile bregove pod mostičem. Posekana drevesa, predvsem hrast, bodo uporabljena za ureditev otroškega igrišča in klopi v parku.

Ozelenitev mesta bo zajela predvsem glavno prometnico, ki teče skozi Ormož:

Jarek pod Šonajem in Radošem bo v tem letu zasipan z materialom, ki bo izkopan ob gradnji poslovno stanovanjske zgradbe. Zelenice so predvidene tudi na desni strani Ptujske ceste in med odcepom k Zdravstvenemu domu, na levi strani kapelice bo zasajena breza, vrtnice in drugo okrasno grmičevje. Pred upravo obrata »Jeruzalem« Ormož je planirana zasaditev brez z visečimi vejami, pred postajo milice divja vinska trta, prostor nekdanje ruševine pa bi naj ostal tak, kot je. Ustrezne ureditve bo deležen tudi glavni trg v Ormožu.

To je povzetek glavnih načrtov, ki so bili obravnavani na razgovoru februarja letos. Nekateri od teh načrtov so že bili realizirani, predvsem je tu mišljeno odstranjevanje starih dreves, ki jih bodo zamenjali novi nasadi. Kaj hočemo, mati narava je močnejša od nas. Ob njenih zakonitostih smo nemočni, saj je odmiranje življenja ena izmed redkih neprivilegiranih sestavin naše vsakdanjosti.

J. S.

IVAN HREN

Jože Kerenčič, življenje heroja

Ob koncu avgusta je bil v Ivanjkovcih sestanek. Poleg drugih aktivistov sta se ga udeležila Kerenčič in Kuhar. Kuhar je zahteval, da je treba začeti z večjimi sabotažnimi akcijami. Določili so, da bosta Kerenčič in Berce organizirala žaganje telefonskih drogov med železniško postajo Ormož — Čakovec.

Jože Kerenčič — Janko je omogočil odhod prvemu partizanu iz Prlekije Branku Bokšu v Ljubljano, ker je imel povezavo s CK KPS. Napisal je pismo, ki ga je Bokša izročil organizacijskemu sekretarju KPS Tonetu Tomšiču. Iz Ljubljane so ga poslali na Travno goro.

Pod Kerenčičevim in Kuharjevim vodstvom je narodnoosvobodilno gibanje naglo raslo in napredovalo. S koncem avgusta 1941 je bila organizacija OF v Prlekiji postavljena na trdne temelje. Nastane povezava Slovenskih goric s Prekmurjem in s KP v Mariboru. Kuhar je bil v tem času že sekretar KP za ljutomersko območje. V vodstvu OF so bile nekaj časa težave, kar je razvidno iz arhiva PK. Nato je postal Kerenčič sekretar okrožnega odbora OF za okrožje Ljutomer — G. Radgona. Pri organiziranju in revolucionarnem delovanju je pomagal PK iz Maribora.

Zanimivo je tretje Kerenčičevo pismo ženi z dne 1. septembra 1941, poslano s Pesnice. V njem opisuje prva zasliševanja pri Kerenčičevih v Pesnici zaradi letakov, kar ga nekoliko vznemirja. Mnogo njegovih znancev se je spremenilo. Nekateri so celo začeli sodelovati z okupatorjem. Padli so prvi talci. Vendar se Kerenčič ne ustraši in deluje pogumno naprej. Na Kogu so bile ponovno izselitve in aretacije. Kojc (občinski tajnik na Kogu) ga je obvestil, da ga je policija že iskala. Zelo rad bi obiskal svoje drage, vendar mu to ni mogoče... »Čeprav je hudo hrepenenje in domotožje, mi vendar vedno pride pred oči dejstvo, da drugi še tega nimajo, mnogi drugi ne. Gotovo jim je še mnogo težje, pa se ne da pomagati... Vendar živim s trdno vero, da bova nekoč skupaj, polna drugega, kakor prerojena...«

Na pošti na Kogu je bila uslužbenka E. Marčec prikupne zunanojsti. Poštni urad je bil v njeni hiši. Med prebivalci je bila javna tajnost, da ljubi moško družbo in je v tem času sprejemala na obisk poleg domačih, še številne gestapovce in nemške oficirje. Ti so jo začeli med drugim tudi uporabljati za zbiranje raznih informacij od domačinov. Ko so bile na območju Koga sabotaže, je gestapo divjal ter hotel na vsak način izslediti povzročitelje. K omenjeni je zahajal tudi F. Rizman, ki je v vinjenem stanju povedal, kar je vedel o ljudeh, ki so izvajali sabotažne akcije na tem območju. Za zaprtimi vrati pa je prisluškoval neki gestapovec. Naslednji dan so poklicali Rizmana v Središče na policijsko postajo, kjer je vse povedal, kar je vedel o Kereničiču in o mnogih drugih Kogovčanih.

V četrtem pismu svoji ženi septembra ji Kerenčič sporoča novice s Koga. Okupator je aretiral člane Breznikove družine 20. avgusta in jih zaprl na Borl. Takrat so iskali tudi Kerenčiča »... tudi Jožeka so hoteli vzeti s seboj, pa ga niso mogli dobiti, kar jim je bilo najbrž žal. Jožeku pa ne«. Policija je pričela povsod po Prlekiji iskati Kerenčiča, kar je zelo otežkočilo njegovo delo. Pika bi naj šla na določene kraje v Ljubljani, ker je z njeno pomočjo vzdrževal povezavo s središčem odporniškega gibanja. Opaža se nagibanje, oziroma skorajšnji odhod v popolno ilegalo, na Pohorje k partizanom »... jaz se ne morem pritoževati, živim dobro in trdno upam, da mi tudi slabo vreme ne bo škodilo. Bom se pač moral navaditi in paziti, te službe pa nikakor ne morem pustiti in iti bliže Tebi, veš so stroge določbe: če gre nekdo v drugi obrat, v prvega sploh ne sme nazaj. Tvegal bi le v skrajni sili, če bi se mi zdravje res občutno pokvarilo.« Hudo mu je, da ne skrbi za družino, vendar »... Tudi v meni so hude stiske, toda zdi se mi, da lažje spim, če mislim, da sta dva zagotovo preskrbljena, tretji pa bo tudi lahko; če bi kako drugače ravnali, pa ne bi bil nobeden.«

17. septembra je napisal Kerenčič ženi peto pismo. V njem sporoča, da je obiskal »Pepekove« — to je domačijo Jožeta Pavličiča v Vuzmetincih in istočasno naroča, naj se Jože Pavličič vrne iz Ljubljane (tam je bil že vključen v revolucionarno gibanje) na območje Prlekije za pomoč pri organiziranju NOB. Na Kogu so sledile nove aretacije in med ljudmi so se razširile govorce, da je odšel Kerenčič v Moskvo! Toda on je za jesen pripravljal množično ljudsko vstajo, predvsem pa je pričakoval skorajšnji preobrat na nemško-sovjetski fronti in je mnogim pripovedoval, da ne bo dolgo, ko bodo sovjetski vojaki v svojem zmagovitem pohodu prišli tudi v naše kraje in skupno z našim ljudstvom premagali okupatorja.

Nadaljevanje prihodnjič

Koncert moškega pevskega zbora

EDINOST IZ PLIBERKA

Vsem ptujskim pevcem, članom komornega moškega zbora, je še danes živo v spominu koncert, ki so ga imeli 25. maja 1968 v Pliberku. Posebno se še spominjajo edinstvenega vzdušja med nastopom in tiste, samo slovenske topline, ki jih je obdajala ves čas dvodnevne turneje po Koroški. Vsekakor take pozornosti na vsakem koraku še nismo doživeli.

Naši koroški gostje, člani slovenskega prosvetnega društva EDINOST iz Pliberka, so 22. marca nastopili v Narodnem domu in tako vrnili obisk ptujskemu pevskemu zboru. Ta, za naše rojake v Avstriji tako pomemben ansambel, sestavlja 37 pevcev iz Pliberka, Železne Kaple in Št. Vida. Torej ta zbor združuje vse Slovence v Podjuni in zato ni treba izrecno poudarjati, da mora za uspešno delovanje in sploh za obstoj zbora vsak pevec mnogo žrtvovati, saj je delo naših maloštevilnih društev zelo otežkočeno in zaradi tega nimajo iste vloge, ki bi jo v normalnih pogojih morala imeti. Pevce združuje tisto, kar zmeraj bolj pogrešajo — slovenska pesem. Na vsak način so vsi veliki idealisti, ki jih bodo z vztrajnim delom kljub velikim, včasih na prvi pogled nepremostljivim zaprekam poznejšim rodovom ohranili. Pri teh preprostih ljudeh se lahko najlepše naučimo, kako je treba narodno posem spoštovati, saj njen pravi pomen in globino spoznamo šele takrat, ko je v veliki nevarnosti, da bo zamrla.

Program je bil sestavljen iz koroških narodnih pesmi, med katerimi sta bili zelo znani Mojcej in Moj glažek v harmonizaciji Pavla Kernjaka, razen teh pa smo še slišali Tam, kjer pisana so polja Danila Bučarja in Večerni ave Antona Foersterja. Vsi upokojenci so lahko opazili, da je bila vsaka pesem, bodisi narodna ali umetna, v intonacijskem in interpretacijskem pogledu izdelana do zadnje podrobnosti, razen tega pa so pevci izvajali program še zelo doživeto. Navdušenje v dvorani je hitro in spontano naraščalo ter doseglo najvišjo točko ob zaključku koncerta, ko so pevci med izrednim aplavzom zapuščali oder. S takšnim pozdravom je občinstvo najneposredneje povedalo, da si podobnih prireditev še želi, predvsem pa, če bo slišalo razen umetnih tudi tako dobro zapete narodne pesmi. Pri organizaciji tako vsestransko uspelega koncerta so sodelovali domači pevci, ki so se trudili, da bi se gostje počutili kot doma. Tovariško srečanje, ki sta ga omogočili občinski svet zveze kulturno-prosvetnih društev in DPD Svoboda, je minilo v prijetnem razpoloženju in tako potrdilo, da zelo razširjeno geslo »Pesem druži narode« ni prazna fraza.

Ta koncert je del proslav 1900-letnice Ptuja, ki bodo trajale skozi vse leto. Pred nami je še mnogo kulturnih prireditev in upamo, da bo vsaka izmed njih dobro obiskana. Če bo vedno tako, kot je bilo na tem koncertu, bomo lahko zadovoljni, vendar na drugi strani moramo hote ali nehote priznati, da je bilo med občinstvom zelo malo prosvetnih delavcev.

-e

Nekoč je ves zamišljen delal v svoji študijski sobi. Nenadoma prihiti k njemu sobarica in vsa preplašena zavpije:

»Hiša gori!«

»Pojdite in sporočite to moji ženi,« pravi mirno Einstein, »saj veste, da se jaz ne vmešavam v gospodinjske zadeve.«

TV SPORED

NEDELJA, 30. marca
9.30 Po domače s slov. instrumentalnim kvintetom 10.00 Kmetijska oddaja 10.45 Propagandna oddaja 10.50 Andersen: Cesarjeva nova oblačila 11.10 Pionirski TV dnevnik 11.40 Filmska burleska 11.55 TV kažipot 14.00 Švedska — ČSSR (hokej) 16.30 Dolgometražni film 18.00 Kanada — SZ (hokej) 20.15 TV dnevnik 20.45 Samci 21.30 Videofon 21.45 Športni pregled 22.10 TV dnevnik 22.25 Rokomet: Jugoslavija — ČSSR.

PONEDELJEK, 31. marca
9.35 TV v šoli 10.30 Ruščina 11.00 Osnove splošne izobrazbe 16.10 Angleščina 16.45 Madžarski TV pregled 17.45 Tik-tak: Veliki in mali Klavs 18.00 Po Sloveniji 18.25 Propagandna medigra 19.30 Najosnovnejše ob psihonevrozah 18.50 Jazz 19.20 Kaleidoskop 19.45 Cikcak 20.00 TV dnevnik 20.30 3-2-1 20.35 Ivo Andrič: Zeja ... Glasbena oddaja — Rahmaninov: Pesmi ... En francais — ponovitev za kl. trio in sopran ... Poročila.

TOREK, 1. aprila
9.35 TV v šoli 10.30 Angleščina 11.00 Osnove splošne izobrazbe 15.40 Angleščina 17.45 Risanke 18.00 Mokedajeve pravljice 18.20 Po sledeh napredka 18.40 Ansambel Montenegro 19.05 Na sedmi stezi 19.50 Cikcak 20.00 TV dnevnik 20.30 3-2-1 20.35 Nihče ni pomahal v slovo 21.55 Veliki mojstri 22.55 Poročila.

SREDA, 2. aprila
9.35 TV v šoli 17.15 Madžarski TV pregled 17.45 Oddaja za otroke 18.30 En Francais 18.45 Poljudno znanstveni film 19.15 Po izbiri Sonje Kastl 19.45 Cikcak 20.00 TV dnevnik 20.30 3-2-1 20.35 Niti našega življenja 21.35 Opera (za JRT) Honnegger: Devica Orleanska 22.45 Poročila.

ČETRTEK, 3. aprila
9.35 TV v šoli 10.30 Nemščina 11.00 Angleščina 14.45 TV v šoli 15.40 Nemščina 16.10 Osnova splošne izobrazbe 17.45 Pionirski TV dnevnik 18.15 Po Sloveniji 18.45 Turobna jesen 19.35 Glasbena medigra 19.45 Cikcak 20.00 TV dnevnik 20.30 3-2-1 20.35 Dramska nadaljevanka »Ko je pomlad« 21.05 Slovensko gledališče sredi sezone 21.50 Wojeck 22.40 Poročila.

PETEK, 4. aprila
9.35 TV v šoli 11.00 Francoščina 16.10 Osnove splošne izobrazbe 16.45 Madžarski TV pregled 17.55 Naica 18.15 Mladinski koncert 19.00 Svet na zaslonu 19.50 Cikcak 20.00 TV dnevnik 20.30 3-2-1 20.35 Matejevo življenje 22.00 »Veš-vem« — quiz ... Poročila.

SOBOTA, 5. aprila
9.35 TV v šoli 17.50 Po domače z ansamblom Pavla Kosca 18.15 Čarobna piščalka 19.15 Sprehod skozi čas 19.40 Pet minut za boljši jezik 19.45 Cikcak 20.00 TV dnevnik 20.30 3-2-1 20.35 Zabavno glasbena oddaja 21.35 Rezervirano za smeh 22.00 Maščevalci 22.50 TV kažipot 23.10 Poročila.

UPRAVNI ODBOR POČITNIŠKEGA DOMA »ALUMINIJ« CRIKVENICA,

Tovarne glinice in aluminija »Boris Kidrič« Kidričevo

objavlja naslednja

prosta delovna mesta

1. SEZONSKI VODJA POČITNIŠKEGA DOMA
   Pogoj: gostinski delavec z daljšo prakso v vodenju gostinskih obratov.
   Delovno mesto se bo zasedlo za določen čas od 15. 4. 1969 do 30. 9. 1969.
2. EKONOM
   Pogoj: KV gostinski ali trgovski delavec s prakso v nabavi in skladišči službi živilske stroke.
   Delovno mesto se bo zasedlo za določen čas od 15. 4. 1969 do 30. 9. 1969.
3. KUHARICA
   Pogoj: KV kuharica s prakso.
   Delovno mesto se bo zasedlo za določen čas od 1. 5. 1969 do 30. 9. 1969.
4. KUHARICA
   Pogoj: PKV kuharica za pomožna dela.
   Delovno mesto se bo zasedlo za določen čas od 1. 7. 1969 do 31. 8. 1969.
5. NATAKARICA
   Pogoj: KV gostinska delavka s prakso.
   Delovno mesto se bo zasedlo za določen čas od 1. 6. 1969 do 30. 9. 1969.
6. SOBARICA
   Pogoj: NKV delavka.
   Delovno mesto se bo zasedlo za določen čas od 15. 4. 1969 do 30. 9. 1969.

Razpis velja 15 dni po objavi v časopisu. Pismene ponudbe sprejema kadrovsko socialna služba TGA »Boris Kidrič« Kidričevo. Ta daje tudi vse ostale informacije. V ponudbah morajo kandidati navesti osebne podatke, šolsko in strokovno izobrazbo ter opisati dosedanjo delo.

Naša pisma

SODELOVAL SEM PRI ODDAJI »SPOZNAVAJMO SVOJ DOMAČI KRAJ!«

Radijska oddaja »Spoznavajmo svoj domači kraj« se je začela zato, da se otroci raznih šol spoznajo in medsebojno preizkusijo svoje znanje. Istočasno tudi javnosti pokažejo, česa vsega so sposobni.

Za tekmovanje med našo hajdinsko šolo in šolo Breg sva midva z bratom pripravila glasbeno točko, ki naj bi polepšala spored. Koliko dni sva se marljivo pripravljala in nategovala najini harmoniki!

V nedeljo zjutraj sva se odpravila v šolo in točno ob devetih se je začelo. Hajdinski učenci so na prva tri vprašanja pravilno odgovorili in dobili devet točk. Ko sem prišel na vrsto, sem se postavil pred mikrofon in začel igrati narodno »Moj očka ima konjiča dva«. Zelo sem bil srečen, ker sem zaslužil štiri točke in naši šoli pripomogel do zmage.

Na koncu tekmovanja se je v vseh radijskih aparatih zaslišalo: »Zmagala je osnovna šola Hajdina.«

Ko sva se z bratom vračala proti domu, je dejal: »Saj sem vedel, da če boš ti igral na tvojo harmoniko, bo naša šola zmagala, drugače pa ne.«

Zares je zmagala.

Stanko Kokot,
Hajdina 37

TEKMOVALI SMO

Določen sem bil za člana tiste skupine, ki je zastopala našo šolo v tekmovanju z osnovno šolo Ivan Spolenjak na Bregu. Dobil sem zgodovinsko snov z naslovom »Ormož in njegova okolica«. Predelati sem moral precej literature. Tovarišica je imela z nami mnogo dela, preden smo bili vsi trije člani sposobni za odločilno bitko.

Pa je prišel, še prehitro je prišel 16. marec, dan, ki smo ga s strahom in z nestrpnostjo pričakovali. Prerokovali so nam poraz. Pa še prvič v življenju smo stali pred mikrofonom!

Ne mislite, da se nisem učil! Še kako! Tako, da so že vsi moji domači znali odgovore in imeli tremo.

Naj vam zaupam, kako so se med tekmovanjem imeli pri nas doma. Brat je krmil živino, a kaj, ko je morala do konca tekmovanja čakati nanj. Sestra je kuhala kosilo, a tako neokusno ni bilo še nikoli. Meso je bilo trdo, krompir pa razkuhan in juha preslana. Kako je bilo pa šele meni pri srcu! Joj! Če mi spodrsne ...

Tokrat smo zmagali. Naše veselje je bilo nepopisno, ker smo se zavedali, da se merimo z močnejšim nasprotnikom. Uvrstili smo se v nadaljnje tekmovanje. Trd oreh nas še čaka. Boma zmagali? Borili se bomo. Ni važno, če zmagaš, važno je, da junaško sodeluješ.

Edi Dobnik,
Hajdina 46

Stanko in Edi! Vama, tistim, ki ste sodelovali pri radijski oddaji, kakor tudi vsem hajdinskim šolarjem in vašim vzgojiteljem — čestitam k zmagi. Veselim se z vami.

Pomerili ste se v plemenitem tudi učenci z Brega prav tako so tudi učenci z Brega prav tako odlično pokazali, kaj zmorejo in ste si bili enakovredni nasprotniki. Le sreča je opotečа in nekdo mora podleči.

Pri trenju in luščenju »trdega oreha« pri naslednjem tekmovanju bom krepko stiskala pesti za vas iz Hajdine. Izkažite se!

Draga Alenka! Spet se ti oglašam s pesmico in te prav lepo pozdravljam.

Majda Svenšek,
Lancova vas 1

MOJA MAMA

Moja mama — zlata vsa,
je biser mojega srca,
da nikdar je ne izgubim,
to najbolj vroče si želim.

-x-

Njene roke žuljave,
te so varovale me,
ko majhna sem bila
deklica objokana.

-x-

Zdaj sem že tako velika,
da razumem nje skrbi,
ki jih dan za dnem trpi.

-x-

Včasih oči svetlo ji žarijo
in se z mano veselijo.
Ko pa luč veselja
ji ugasne,
takrat njene oči
niso več jasne.
Solza po licu ji privre
in še meni srce stre.

-x-

Mamica eno željo ima,
da jaz pridna bi bila,
v šoli dobro se učila,
veselje z drugimi delila.

Majda! Prav tako kot s pesmico, osrečuj tvojo mamico s lepim vedenjem, z dobrim učenjem in z vsakim tvojim korakom. Tako ji boš prižigala žarke materinske sreče. Obema ji bilim vse dobro.

Alenka! Rada berem NAŠA PISMA, zato sem tudi jaz nekaj napisala, da bo natisnjeno.

Marjana Jerenk
Kidričev

MOJE PRVO PISMO

Bilo je v počitnicah, ko sem končala tretji razred. Moja mamica je bila takrat v bolnišnici. Dolgčas mi je bilo po njej in sklenila sem, da ji bom pisala. Želela sem, da bi dobila tudi moje pismo, ne samo očetovo in sestrino.

Kupila sem pisemski papir in kuverto. Precej sem napisala, ker bi mamici rada vse povedala in pri srcu mi je bilo tako težko. Ko sem pismo zalepila in hotela pospraviti črnilo, mi je na ovojnico padla velika packa. Radirala sem jo, vendar se je še poznala. Pismo sem odnesla na pošto in želela, da ga mamica kmalu dobila.

Ko smo jo v nedeljo prišli obiskat, se mi je zahvalila za pismo. O packi mi ni nič rekla. Bila sem srečna.

To je bilo moje prvo in tudi zadnje pismo, ki sem ga napisala moji mamici. Umrla je.

Zdaj pišem teti ali sestri. Moji zlati mamici ne morem nikoli več pisati.

Marjana! Tvoje pisemce je ponovno potrdilo, kako je življenje tolikokrat truto in ne usmiljeno, ko otrokom jemlje mamico. Tudi ti je nimaš vedno, najboljše in najlepše. V tvojem srčku pa je še vedno njen topel prostor in nikoli ji ne boš mogla izneveriti.

Alenka! Letos sem si pri smučanju zlomil desno roko. Dolgo sem jo imel v mavcu in sem moral pisati z levo roko. Tudi to pesmico sem napisal z levico.

Jože Kos
Sodin

SPOMIN NA ZIMO

Bile zimske so počitnice
in je zapadel sneg,
vsak dan smo se drsali
in šli se smučati na breg.
Pa se je zgodila nesreča;
že sem se zadnjič peljal,
a sem padel kot vreča,
z zlomljeno roko sem vstal.

Jože! Upam, da sedaj že lahko pišeš z desnico in delaš njo, kot prej. Spomin na to imamo pa ti bo zares ostal neizbrisen. Tudi ta pesmica bo pripomogla, da je ne boš pozabil.

Tebi, Jože, Stanku, Ediju, Majdi in Marjani hvala za sodelovanje.

ALENKA

KONČNI PODATKI

A)

o določanju kandidatov za volitve odborniko občinskega zbora skupščine Ptuj

Po podatkih občinske volilne komisije je bilo v občini Ptuj na 33 kandidacijskih konferencah določenih 89 kandidatov za volitve odbornikov v občinski zbor, od tega tri ženske.

Po pregledu predlogov je občinska volilna komisija zavrnila 11 kandidatur in sicer:

a) Zaradi odklonitve podpisa izjave o privolitvi v kandidaturo devet kandidatur za naslednje kandidate:

1. VINDIŠ Janez, kmet, Sp. Leskovec 10, 15 volilna enota;
2. DOLENC Franc, delavec, Lovrenc na Dravskem polju, 16 volilna enota;
3. MEDVED Jože, kmet, Pleterje 42, 16. volilna enota;
4. BEZJAK Konrad, kmet, Markovci 61, 18. volilna enota;
5. PRELOG Franc, kmetij. tehnik, Sobetinci 15, 19. volilna enota;
6. ŠTRAFELA Jože, delavec, Ptuj, Naselje b. Reš, 23. volilna enota;
7. LAURA Štefan, delavec, Brstje 12 a, 28. volilna enota;
8. MEGLIČ Janko, krojač, Budina 31, 28. volilna enota;
9. ČUČEK Ludvik, delavec, Nova vas pri Ptuju 28 a, 32. volilna enota.

b) Zaradi dvakratne izvolitve za odbornika skupščine občine Ptuj (v letih 1963 in 1965):

1. ČUČEK Alojz, vodja DE PTT Maribor, Cesta J. Potrča 28 a, 32. volilna enota;
2. TAŠNER Franc, kmet, Ločič 14, 35. volilna enota.

Za obravnavo na zborih volivcev je ostalo 78 kandidatov, od tega tri ženske.

B)

o določanju kandidatov za volitve odbornikov zbora delovnih skupnosti skupščine občine Ptuj

Na 33 kandidacijskih konferencah je bilo določenih 71 kandidatov za volitve odbornikov zbor delovnih skupnosti, od tega pet žensk.

Po pregledu predloženih predlogov je občinska volilna komisija zavrnila šest kandidatur in sicer:

a) zaradi odklonitve podpisa o privolitvi v kandidaturo za naslednje kandidate:

1. HLUPIČ Anton, direktor pekarne ŽABJAK, Ptuj, Mariborska cesta 5 a, 7. volilna enota;
2. FIRBAS Martin, gostilničar, Moškajnci, 15. volilna enota;
3. NEUDAUER dr. Ljuba, zdravnica, Ptuj, Med vrti n. h., 32. volilna enota;
4. n. h., 32. volilna enota.

b) Zaradi sprejema kandidature za občinski zbor (11. člen zakona) za kandidata:

1. TEŽAK Ivan, ravnatelj šole, Kidričevo 5, 30. volilna enota.

c) Ker kandidati nimajo pasivne volilne pravice za naslednja kandidata:

1. BEZJAK Stanko, delavec, Grajena 6, 24. volilna enota;
2. CAF Jožef, delavec, Grajenščak 18, 24. volilna enota.

Za obravnavo na zborih delovnih ljudi je ostalo 65 kandidatov, od tega štiri ženske.

Jutri v Ormožu medobčinsko posvetovanje predstavnikov ZMS

Jutri t. j. v petek, s pričetkom ob 15. uri popoldne bo v stekleni dvorani nove vinske kleti v Ormožu medobčinsko posvetovanje predstavnikov ZMS občin Ormož, Ptuj, Radgona, Ljutomer, Lenart, Lendava in Murska Sobota. Glavna tema tega posvetovanja bodo aktualna vprašanja s področja izobraževanja, kulture in kmetijstva.

Zaradi konkretnosti in jasnih stališč, ki so potrebna za to posvetovanje, je občinski komite ZMS Ormož sklical za danes predhodni razgovor s predstavniki osnovnih šol in kmetijskih delovnih organizacij. Na današnjem razgovoru bodo sprejeli konkretne predloge, o katerih bodo na širšem nivoju razpravljali na jutrišnjem posvetovanju, kot tudi na republiški konferenci ZMS, ki bo 5. aprila letos.

Sklicatelj tega medobčinskega posvetovanja je občinski komite ZMS Ormož. Predsednik komiteja Jože RAKUŠA meni, da bo to posvetovanje korak naprej ter iskanje najboljših rešitev za vprašanja, ki jih bodo obravnavali. Vsekakor pa bo to tudi pokazovalec medobčinskih vezi, ki si jih na ta način spletajo mladi iz omenjenih občin. J. S.

O tem ni dvoma

Zvit Indijanec je naučil papigo izgovarjati naslednji stavek: O tem ni dvoma. Ptico je namreč nameraval drago prodati.

Na sejem je prišel kralj ter vprašal papigo, potem ko je zvedel da stane 300 rupij, če je res toliko vredna. Papiga je odgovorila: O tem ni dvoma. Nad tem odgovorom presenečeni kralj je ptico kupil ter jo odnesel v svojo palačo. Toda kmalu se je izkazalo, da ptica ne ve drugega, kot teh nekaj besed. Kralj se je čutil osramočenega, ko je zamrmral: Bil sem neumen, ker sem te kupil.

O tem ni dvoma! je odgovorila papiga.

HILDA SLEKOVEC — MILEN KOVIČ

Delovna praksa učencev Posebne osnovne šole v Ptuju

Ena izmed nalog Posebne šole je pripraviti učenca za družbeno koristno delo. Zato mora šola nuditi učencu minimalno splošno delovno znanje in delovne navade, da vzgoji pri učencu takšne moralne lastnosti, kot so: ljubezen do dela kolektivu in za kolektiv, disciplina, skrben odnos do družbene lastnine, spoštovanje starejših in občutek odgovornosti pri postavljenem delu.

Čeprav ima šola dobro opremljeno šolsko delavnico, le-ta ne more predstavljati in nuditi prave delovne proizvajalne sredine, ker teče v tovarnah in podjetjih delo na tekočem traku in uvajajo vedno nove tehnološke procese pri obdelavi materiala.

Naše učence smo želeli spoznati z delovnimi pogoji podjetij, novimi tehnikami, tehnologijo proizvodnega dela, tempom in ritmom dela in da spoznajo proizvajalne norme. Letos smo se odločili organizirati prakso za 13 učencev 8. razreda Posebne šole.

Plan priprav je potekal po sledečem redu:

1. Ogled delovnih organizacij.
2. Analiza delovnih mest v podjetjih, kjer so ti učenci opravljali delovno prakso.
3. Sestavljanje ankete za vodje prakse.
4. Ogled podjetij z učenci.
5. V času delovne prakse večkratni obisk razrednika in socialne delavke pri učencih.
6. Vodenje zapiskov na osnovi razgovorov z vodji prakse, osebna opazovanja in pogori ob samem delu.
7. Ureditev anketnih listov.
8. Pogovor z učenci in starši.

Učenci so novico o delovni praksi sprejeli z velikim veseljem, zanimanjem, pa tudi s strahom.

Pred pričetkom prakse sem stopila obenem s socialno delavko Jožico Rimele v stik z direktorji naslednjih podjetij: Tovarna avtoopreme, Sigma, Tovarna perila — Delta, Kmetijski kombinat — obrat mizarstvo, Perutnina, Haloški biser, Elektrokovinar, Tiskarna, Tovarna alkoholnih pijač Poetovio.

Na vrata podjetij sva trkali z mešanimi občutki, ker smo pričakovali odpor in nezaupanje. Vendar sva na najino veliko zadovoljstvo ugotovili, da je vodilno osebje sprejelo našo prošnjo z zanimanjem in pripravljenostjo do sodelovanja. Vsako od omenjenih podjetij je sprejelo dva učenca, en učenec pa se prakse ni udeležil.

Pred pričetkom prakse smo organizirali ogled podjetij, kamor naj bi učenci šli.

Pod strokovnim vodjem, ki ga je podjetje določilo tudi za kasnejšega mentorja učencu pri delu, so učenci spoznali celotno proizvodnjo, tehnološke procesov posameznih oddelkov, bili so opozorjeni na težave pri delu in na povezanost enega dela z drugim.

Delovna praksa je trajala osem dni, od 20. februarja do 28. februarja.

Učence sem razdelila na delo glede na njihove individualne lastnosti, fizični in motorični razvoj in intelektualne sposobnosti.

Vodje prakse v podjetjih so dobili ankete, ki je vsebovala ta vprašanja:

1. Veselje in zanimanje pri delu.
2. Volja do dela.
3. Samostojnost pri odrejenem delu.
4. Ročne spretnosti pri delu.
5. Zanesljivost opravljenega dela.
6. Razumevanje opravljenih nalog.
7. Opravljanje postavljenih nalog.
8. Splošno vedenje od prihoda do odhoda z dela.
9. Učenčev odnos do materiala in orodja.
10. Njegov odnos do predpostavljenih.
11. Njegov odnos do soljudi v delovnem okolju.
12. Učenčeva praktična iznajdljivost.
13. Njegove perspektive na delovnem področju kjer je opravljal prakso.

Nadaljevanje prihodnjič

Iz bistriške občine:

Šport, delinkvenca, sredstva

Šport je v Jugoslaviji na zelo majavih temeljih. Ne toliko na množičnosti in kvaliteti kot na materialni bazi. Financiranje telesne kulture je in še bo nekaj časa, dokler se ne bodo osvojila nova merila, slabo.

Kljub temu so uspehi naših športnikov izredni. Čeprav smo majhen narod, dosegamo v mnogih panogah uspehe, ki nam jih zavidajo velike države. Toda, da ne bi zašli predaleč, se raje ustavimo v bistriški občini in poglejmo, kaj dosegajo športniki te občine s še skromnejšimi sredstvi.

Bistriška občina je ena manjših v Sloveniji. Kljub temu tekmuje v republiških in zveznih ligah čez tristo mladih bistriških športnikov. Nekateri pa so ime Slov. Bistrice ponesli tudi daleč čez jugoslovanske meje. Med najmasovnejšimi so nogometaši, ki jim sledijo ostali: odbojkaši, judoisti, strelci, igralci namiznega tenisa in drugi. Vsi ti uspehi, ki jih v športu dosegajo mladi iz bistriške občine, so deležni kaj skromne finančne podpore. Tako si ponekod igralci sami kupujejo opremo, dajejo sredstva za tekmovanje, ponekod pa celo posamezniki klubu posojajo sredstva za tekmovanje, kot je primer pri košarki in nogometu.

Zato je pri športnikih še vedno aktualen en promile, ki so ga delovne organizacije plačevale v zadnjih treh letih v sklad za telesno kulturo. Prav bi namreč bilo, da bi se te pogodbe obnovile in da bi podjetja v bistriški občini spoznala, da so ta sredstva res nujno potrebna.

Z aktivnim športom se ukvarjajo predvsem mladi. Šport jim vzame precej prostega časa, vzame pa jim tudi precej energije, ki bi jo lahko porabili drugje.

Vemo namreč, da je bistriška občina znana po mladinski delinkventnosti in šport je že ena stran, ki mladega človeka uči normalnega življenja in ga odbija od raznih prestopkov. Zakaj potem ne bi nudili mladim še več športne rekreacije in prav bi bilo, da bi razvoj bistriške telesne kulture pogledali enkrat tudi s te plati in ne gledali samo, kako športna dejavnost zahteva precej sredstev. -b

Občina Ormož: PRI ODPRAVLJANJU SOCIALNIH PROBLEMOV VEČ POZORNOSTI PREVENTIVNI DEJAVNOSTI

V začetku lanskega leta je bilo v ormoški občini deležno družbene denarne pomoči 77 občanov. Tekom leta je bila ta pomoč ukinjena dvajsetim podpirancem, dvaindvajsetim občanom pa je bila na novo dodeljena. Upravni organ je v skladu z zadevnimi določili v vseh primerih zahteval mnenje sveta krajevne skupnosti ter to mnenje tudi v veliki večini upoštevalo.

Ob koncu lanskega leta je znašala povprečna družbena materialna pomoč 5.600 S din, najvišja je bila 15.000 S din, najnižja pa 3.000 S din. Podpiranci takozvane zimske denarne pomoči niso dobili, vendar jim je bila dodeljena pomoč v obliki oblačil. Ugotovitve kažejo, da socialno varstvo na terenu zaradi objektivnih težav še vedno ni odigralo svoje vloge. Predvsem bi bilo treba večkrat preventivno ukrepati in ne nastopati šele takrat, ko je treba socialne probleme že »zdraviti«. Vsekakor bi bila preventivna služba mnogo cenejša in družbeno pomembnejša. Seveda ob tem ne pozabljamo, da so sredsva odločilnega pomena. J. S.

Iz starih zapisov o starem Ptuju

Po madžarski okupaciji so utrjevali grad in mesto pred Turki

Tokrat bomo pogledali, kako so utrjevali ptujski grad, kaj je bilo z njim v turških časih in kako je spreminjal lastnike. Jože Curk o tem piše: »Urejeno grajsko jedro je bilo treba tudi sodobneje utrditi. V ta namen so vdelali v obdajajoče okope obzidje, katerega južni (predelani) in zahodni krak sta še ohranjena, krožno izpeljana severni in vzhodni pa manjkata. Od tega utrdbenega sistema sta predvsem ohranjena oba okrogla stolpa . . . Južni stolp lahko datiramo po ohranjeni konsoli v podobi z listjem obdane glave, severni pa po obliki strelnih lin, splošno v 15. stoletju. Ko govorimo Santonimo 1487 o dobro utrjenem in nezavzetnem ptujskem gradu, misli predvsem na te utrdbe . . .

. . . Razburljivi dogodki madžarske okupacije (1478-1490) ir deželnoknežnjega intermezz. (1499-1511) so bili že pozabljeni, ko se je pojavila nova nevarnost, ki je usodno posegla v preoblikovanje ptujskega gradu — turške vojne. Turki se mesta sicer niso nikoli lotili, niti 1532 ne, vendar je vrednost Ptuja za mejno obrambo postala tako očitna, da je kralj Ferdinand poskušal Ptuj na vsak način dobiti v svoje roke, a mu je za to vedno manjkalo denarja. Kljub temu je porabil del dohodkov, ki jih je dajala dežela, za utrjevanje Ptuja . . .

. . . Kralj Ferdinand je končno vendarle dobil toliko denarja — posodili so mu ga vitezi de Gera — da je lahko na Jurjevo 1555 kupil mesto in grad Ptuj skupaj z gospoščino od salzburških nadškofov . . .

. Utrditvena dela na gradu so se začela takoj po nastopu vlade nadvojvode Karla I 1565 in so zajela predvsem grajsko jedro ter južni in vzhodni plato. Te novogradnje so bistveno spremenile lice srednjeveškega gradu ter mu dale podobo, ki jo je v glavnem ohranil do danes. Južna raven je bila z mogočnim opečenim eskarpnim zidom spremenjena v bastijo, ki je s svojimi topovi z lahkoto obvladovala celotno mesto pod seboj. Vhod nanjo je vodil po sedanji trasi, prek dvižnega mostu in skozi Karlova vrata, ki so še danes (narekovaji opozarjajo na dobo, op. ZR) opremljena z orginalnimi vratnicami in okrašena z nadvojvodovim grbom. Strelna lina ob portalu je branila sovražniku dostop do vrat, stražarjevo stanovanje nad njim pa omogočalo stalno kontrolo nad grajsko varnostjo . . . Tudi vzhodni plato je v tem času dobil svoje severno in južno obzidje . . .

. . . Ker je stražni stolp imel zvon, s katerim je stražar opozarjal meščane na grozeče nevarnosti, je bil opremljen s posebnim stolpičem . . .

Jože Curk nadalje opisuje, da so predelali tudi grajsko jedro srednjeveško obodno zidovje je bilo na severu nadomeščeno z zidom ki je povezal severni krak zahodnega platoja z zaključkom severnega trakta. J. Curk omenja še Leslijevo obnovo okoli 1670 in predelavo južnega dela grajskega jedra in druge predelave. ZR

● **Obeduj s prijatelji, toda ne sklepaj kupčij z njimi.**

(Armenija)

● **Skrb je dragocen zaklad, ki ga pokažemo le dobrim prijateljem.**

(Madagaskar)

NOVA TRGOVINA IZBIRE

Prvi topli pomladanski dnevi bodo pripomogli k temu, da bodo v prihodnjih dneh zasajene lopate za novi trgovski paviljon, ki ga bo gradilo Trgovsko podjetje na veliko in malo IZBIRA Ptuj ob bencinski črpalki PETROL na Ormoški cesti.

Za investicijo, ki bo stala 700.000 din so sredstva zagotovljena.

V kolikor se bo kolektiv poslovalnice »Pri sejmišču« zavedal velike naloge, ki so mu je zaupali sodelavci podjetja in pripomogel k temu, da bo poslovalnica ustvarila 3 milijone din letne realizacije, bo investicija rentabilna.

Za potrošnike tega predela Ptuja bo novozgrajeni paviljon velika pridobitev, saj bo asortiman blaga takšen, da bo zadovoljil tudi najbolj zahtevnega potrošnika.

KINO

GORIŠNICA:
30. marca — italijanski film ŽELEZNI KAPETAN.

KIDRIČEVO:
27. marca — ameriški film KDO SE BOJI VIRGINIJE WOOLF?
29. in 30. marca — ameriški film TARZAN, GOSPODAR DŽUNGLE;
2. aprila — ameriški film V IMENU ZAKONA.

LJUTOMER:
27. marca — nemški film SKRIVNOST BELE NUNE;
29. in 30. marca — francoski film FANTOMASOVA VRNITEV;
2. aprila — nemški film — BOBNI TABUA.

POLJČANE:
29. in 30. marca — francoski film UPORNIK M. SENDORF.

PTUJ:
27. marca — jug. film SIROTA MARIJA;
28., 29. in 30. marca — italijanski film DOBRI, ZLOBNI IN HUDOBNI;
31. marca in 1. aprila — slovenski film PETA ZASEDA;
1. aprila ob 19. uri — francoski film LJUBEZEN MOJA, LJUBEZEN MOJA!

SLOVENSKA BISTRICA:
27. marca — ameriški film MAČEK DETEKTIV;
28., 29. in 30. marca — italijanski film PIŠTOLAR CLAY;
1. in 2. aprila — ameriški film HOMBRE.

VELIKA NEDELJA:
29. marca — ameriški film DAVID IN LIZA;
30. marca — ameriški film BOENG-BOENG.

TOMAŽ PRI ORMOŽU:
30. marca — ameriški film SPARTAK.

ZAVRČ:
30. marca — ameriški film MOJE PESMI — MOJE SANJE.

KRAJEVNI PRAZNIK NA ZGORNJI POLSKAVI

Leta 1945 ni bilo do osvoboditve več kot dva meseca, ko so v Gaju pri Zg. Polskavi nemški fašisti storili še enega zadnjih zločinov na slovenskih tleh. Da bi ušli zavezniškim in našim avionom, so na hitro ustrelili trideset naših ljudi, ki so nestrpno pričakovali osvoboditve.

Zaradi tega so si Polskavčani izbrali ta dan za svoj krajevni praznik, ki ga praznujejo že vrsto let.

Kot navadno so tudi letos imeli v soboto pred praznikom svečano akademijo v prostorih kulturnega doma na Zg. Polskavi. Bogat program pa so pred nabito polno dvorano izvajali otroci osnovne šole in mladine s Polskave.

Naslednji dan, v nedeljo, ob deveti uri je bila v Gaju ob spomeniku talcem svečana komemoracija. Tudi na njej so s kratkim, vendar prisrčnim programom sodelovali šolarji iz Zg. in Sp. Polskave ter mladina. Seveda ob mladih, ki so nastopali, ne smemo pozabiti tudi tiste starejše, ki so s svojim delom pripomogli k uspeli prireditvi. Med njimi so Vera Čepič, Anica Dobaj, Franc Padežnik, Ivan Vokač in drugi.

SMEH STOLETIJ

Tristan Bernard je z nekim svojim delom zaslužil več deset tisoč frankov in jih je naložil v »Banque de France«. Ponosno se je vsak dan sprehajal pred monumentalno zgradbo in zadovoljen pogledoval stražarja, ki je stal pred poslopjem:

»Ta mož varuje moj denar! Lahko sem brez skrbi!«

Lepega dne je bil prisiljen dvigniti sto frankov, malo pozneje tisoč, pa spet dve sto in še in še... Čez nekaj mesecev je vložena vsota povsem skopnela. Ko je nesel iz banke zadnjih petdeset frankov, je stopil k stražarju, ga potrepljal po rami in mu dejal:

»Hvala, sinko! Zdaj greš lahko domov!«

o

Neka dama je po vsej sili hotela izvedeti, kakšno mnenje ima pisatelj o zakonu. Bernard se je nekaj časa obotavljal, češ da je sam poročen. Ko pa le ni odnehala, je menil.

»Nu, če že hočete vedeti: zakon je kakor prostozidarska loža: neposvečenci ne vedo ničesar, posvečenci pa ne smejo ničesar povedati!«

o

Nekdo je vprašal duhovitega pisca:

»Ali mi lahko pojasnite, kaj je kapital, a kaj je delo?«

»Zelo rad,« odgovori Bernard. Posodite mi tisoč frankov — to je kapital.«

»Dobro, kaj pa delo?«

»No, delo pa je tisto, kar boste počeli, da boste dobili denar nazaj.«

o

Bernard je tožil prijateljem, da ni več vere na tem svetu, še pri otrocih ne.

»Na lastna ušesa sem slišal, kako je mamica učila svojega sinčka: ‚Če boš poreden, boš prišel v pekel, če boš priden pa v nebesa.'«

»In veste, kaj je odgovoril mulec: ‚Kakšen pa moram biti, da bom lahko šel v kino?'«

KORUZNJAKI SO ŠE VEDNO POLNI

Pred približno dobrim mesecem sem se mudil pri Veliki Nedelji, kjer sem zabeležil naslednji prizor: koruznjaki na delovišču delovne enote Velika Nedelja so ostali še vedno polni bogatega pridelka. Mimoidočega kmeta sem v šali povprašal: »Kaj pri Veliki Nedelji ne marate koruznih žgancev?« Vprašanju je sledil naslednji odgovor: »Ja, maramo jih, toda še boljši so pšenični.«

Da me ne bo morda kdo spet napačno razumel in smatral tega posnetka kot obrekovanje, pripominjam da ga priobčujem samo kot lep zimski motiv z velikonedeljskim gradom v ozadju ter zaradi posrečenega odgovora, ki mi ga je dal mimoidoči kmet.

J. S.

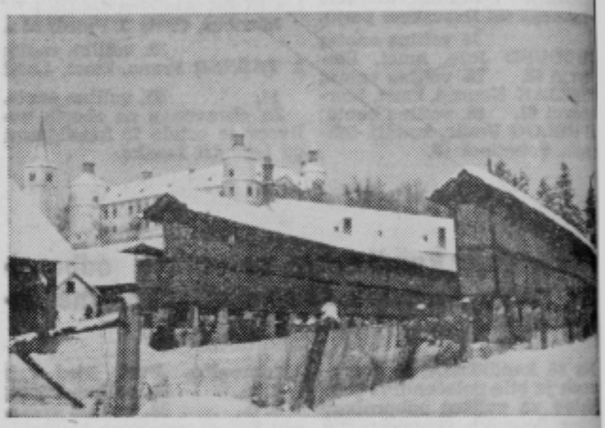

OSNOVNA ŠOLA PODLEHNIK

razpisuje prosto delovno mesto šolske kuharice z nepolnim delovnim časom za določen čas od 24. 3. 1969 do 28. 7. 1969.

Pogoj: K ali PK kuharica.

Prijave sprejemamo do zasedbe delovnega mesta

Kmetijski kombinat Ptuj,
obrat za zadružno kooperacijo »Jože Lacko«, Ptuj

razpisuje

naslednjih osnovnih sredstev in drobnega inventarja:

1. **Traktor Fe-35, 2 kom.**
2. **Prikolica KP-4, 2 kom.**
3. **Plug traktorski, 1 kom**
4. **Prevozna škropilnica, 1 kom.**
5. **Vinski sodi (od 700 do 1.800 l), 10 kom.**
6. **Prazni čebelni panji LR**
7. **In razni inventar v Narapljah**
8. **Mlatilnica »ZMAJ«**

Javna prodaja bo v ponedeljek, 7. aprila 1969 ob 10. uri v Ptuju, Cesta dr. Jožeta Potrča (Ilečevo).

Interesenti morajo pred pričetkom prodaje položiti varščino v višini 10 odst. od izklicne vrednosti.

Jože Galun iz Ptuja si je ogledal

avtomobilski salon v Ženevi

Te dni se je oglasil v uredništvu Tednika Jože Galun, avtomehanik in avtoprevoznik iz Ptuja, Ormoška cesta 1. Zanimanje je vzbudil s številnimi fotografijami osebnih avtomobilov iz minule rastave — avtomobilskega salona v Ženevi v Švici. Fotografije je posnel med tem, ko si je ogledoval razstavljene avtomobile. Uspele fotografije in njegovo pripovedovanje kaže, da se zelo zanima za napredek avtomobilske industrije, predvsem pa za nove modele. Z rokava je stresel podatke o najnovejših tipih avtomobilov, njihove slabe in dobre strani. Glede na to smo ga zaprosili, da za naše bralce pove, od kod izvira to zanimanje za avtomobile, in da nam opiše pot v Švico in vtise z avtomobilskega salona.

Povedal je, da se za motorje, predvsem pa za avtomobile zanima že od mladih let. Glede na to se je tudi učil za avtomehanika. Med delom, to je med popravilom, je lahko preizkušal različne tipe avtomobilov. Pravi, da je v začetni dobi uka in avtomehanika vozil star motor in še starejši tip avtomobila. To je bil stari DKW, letnik 1938. Z njim so se poznejši lastniki še leto ve udeležili dirke najstarejših avtomobilov, ki jih priredja TT. To so spomini na mlado mladost.

Od takrat je avtomobilska industrija zelo napredovala. O tem se je še bolj prepričal na minulem salonu avtomobilov v Ženevi. V zimskem času ni toliko dela v prevozništvu in lažje se je odpravil na pot v Švico. Za omenjeno državo so olajšave glede mejnega prehoda, podobno kot za Avstrijo in Italijo. Potoval je prek Podkorena, čez Avstrijo po dolini Drave in naprej do Ženeve. Pot je dolga okoli 800 kilometrov. Potovati je najbolje dva dni, pravi Jože Galun. Glede na to ni treba ves čas sedeti za volanom, med potjo pa si lahko ogledaš veliko zanimivih stvari. Glede cest je dejal, da ZR Nemčija slovi po lepih cestah (vozil je tudi po njih), a švicarske so še boljše po njegovem mnenju. Človek uživa v vožnji. Na čeprav dolgi poti se ni mogoče zgubiti. Križišča in ostalo je urejeno z napisi in smerokazi. Tudi tisti, ki ne obvlada tamkajšnjega jezika, z lahkoto pride na cilj.

Otvoritev salona je bila 13. marca t. l. Veliki razstavni prostor je pod streho. Poleg velikega števila avtomobilov vseh vrst in firm so razstavljeni tudi motorni čolni, jadrnice, jahte, kolesa, motorna kolesa in najrazličnejša avtomobilska oprema. Jože Galun pravi, da je bil navdušen, skoraj očaran nad lepo aranžirano in opremljeno razstavo. Na lepih preprogah so se bleščali najnovejši tipi avtomobilov, različnih firm iz vsega sveta. Nekateri so bili na vrtljivi ploščadi. Da bi bila reklama še bolj uspešna, so ob njih ali na njih sedela lepa dekleta v bikinijih, v usnjenih ali astronavtskih oblekah. Poleg evropskih držav so razstavljali svoja vozila tudi Japonci... Skratka, za ljubitelje avtomobilov in potovanja nepozaben dogodek.

ZR

Bolj elegantni ami-8 bo prav tudi pri nas: prostornina na 100 km in 123 km na uro. gotovo našel veliko kupcev 602 ccm, 32 KS, 6,8 l goriva
Foto: J. Galun

Letos štiridesetletnica planinskega društva v Poljčanah

Planinsko društvo v Poljčanah je eno najaktivnejših ne samo v bistriški občini, vmpak sploh na tem delu vzhodne Slovenije. V posesti imajo tudi svoj planinski dom na Boču in razgledni stolp.

Kljub tako ugodnim pogojem pa imajo precej težav, s katerimi se spoprijemajo na vsakem koraku. Glavno breme predstavlja cesta do doma. Zadnja dva kilometra sta namreč neprevozna, kar je nedvomno vzrok slabšega obiska, kot bi lahko bil. Zato so na zadnjem občnem zboru dali poudarek izgradnji te ceste. S pomočjo sorodnih panog in občine bi lahko namreč zbrali sredstva za njeno izgradnjo. Predvsem mislijo poljčanski planinci pri tem na sodelovanje s turističnim društvom iz Rogaške Slatine, ki se preveč zapira v svoj kraj, premalo pa nudi gostom in svojim turistom ter klientom v zdravilišču tistega, kar bi lahko dobili na področju Boča, ki je ena najlepših razglednih točk.

Problem predstavlja tudi vzdrževanje doma, saj društvo ne dobi od drugod nobene pomoči in oskrbuje dom samo z lastnimi sredstvi, ki jih iztrži iz poslovanja doma.

Poljčanski planinci se lahko pohvalijo z delom svoje mladinske sekcije. Ta je s svojim delom pod vodstvom Dragice in Franca Oniča postala najboljša v Sloveniji. O velikem delu pa nam govori tudi članstvo. Tako je samo v mladinski sekciji včlanjenih več kot 200 mladih, 83 pa se jih je udeležilo občnega zbora.

Letos bo planinsko društvo Poljčane praznovalo štirideset let svojega dela in obstoja. V tem letu predvidevajo več društvenih akcij, predvsem pa želijo popestriti družabno življenje v društvu. Ob tem jubileju pa bodo izdali lastno brošuro, v kateri bodo pokazali, kaj so v zadnjih štiridesetih letih storili.

-b

Občinsko prvenstvo v namiznem tenisu za posameznike v Makolah

Mladinci iz občine Slov. Bistrica so se preteklo nedeljo v Poljčanah pomerili za najboljša mesta v konkurenci posameznikov. Kljub skromni udeležbi mladih na tem prvenstvu so bile borbe za prva mesta zelo razburljive in malo številno občinstvo je burno spodbujalo zdaj enega, zdaj drugega tekmovalca.

Končna razvrstitev po finalnih borbah pa je bila naslednja: 1. Pipenbaher (Poljčane) 2. Potočnik (Makole) 3. Repnik M. (Črešnjevec) 4. Repnik S. (Črešnjevec) 5. Šetar (Črešnjevec) 6. Zmagoš (Poljčane) 7. Koren (Črešnjevec) 8. Hojnik (Makole) 9. Golob (Poljčane).

Pod pokroviteljstvom ZTK Slov. Bistrica je tekmovanje uspešno izvedel TVD »Partizan« Poljčane.

Še mnogo nerešenih problemov v Kidričevem

Pred nedavnim je bil v veliki dvorani TGA Kidričevo zbor volilcev. Takoj za tem, ko je odbornik občinske skupščine in predsednik KS Kidričevo Franček Kranjc prečital predlog proračuna občine Ptuj, se je razvila široka razprava o nekaterih vprašanjih iz tega predloga. Predvsem je večino volilcev zanimalo vprašanje sredstev, ki jih je občinska skupščina dobila (kot posojilo) od šole Kidričevo, pa jih še ni vrnila. Tu je bila odločno postavljena zahteva, da se ta sredstva čimprej vrnejo nazaj v Kidričevo, ker so le-te kot namenska sredstva dodelili šoli za ureditev okolice samoupravni organi TGA, ki prav tako delijo mnenje z ostalimi, da so to sredstva šole v Kidričevem. Mnogo je bilo tudi razprav o regresu za mleko, ki ga daje občinska skupščina mlekarni, pri čemer so ta način najbolj grajali kmetijski proizvajalci, ki od tega regresa nimajo prav nič in zahtevali, da se ta zadeva čimprej uredi. Prav tako je bilo govora o ljudeh, ki so nezmožni za delo in jim mora dajati občina podpore, da se ta zadeva uredi tako, da jih bodo preživljali tisti, ki so to dolžni, torej predvsem njihovi otroci. Mnogo je bilo razprav tudi glede ureditve naselja. Bilo je poudarjeno, da bi morali tudi naselju posvetiti še več pozornosti. Prisotni so enoglasno potrdili kanditature za odbornike občinske skupščine ter republiške in zvezne poslance, kot jih je predlagala kandidacijska konferenca.

M. F.

»S Tednikom na dvodnevni izlet«

TOKRAT SO SE IZKAZALI UČENCI OSNOVNIH ŠOL RUNEČ IN »IVAN SPOLENJAK« V PTUJU

Naša akcija zbiranja novih naročnikov na Tednik je še vedno v polnem teku ter je tudi v preteklem tednu rodila lep uspeh. Učenci osnovne šole Runeč pri Ormožu so nas presenetili z 31 novimi naročniki, ki so jih zbrali: Tonček Škrjanec, učenec 5. razreda (12), Munda Stanko (11) ter Milica Školiber, ki je zbrala 8 novih naročnikov.

Nove naročnike so nam poslali tudi učenci iz osnovne šole »Ivana Spolenjaka« v Ptuju. Na tej šole je zbral največ novih naročnikov Vlado Koritnik (10), sledita pa mu Marta Murko (6), ter Slava Koderman.

Nove naročnike so nam poslale tudi nekatere druge šole, ki pa nam žal niso priložile točnega seznama zbirateljev.

S tem smo dobili v tem tednu tri nove kandidate za naš dvodnevni izlet. To so: Tonček Škrjanec in Stanko Munda, oba iz osnovne šole na Runču ter Vlado Koritnik iz Ptuja.

S tem naša akcija zbiranja novih naročnikov še ni končana, sicer pa tudi učenci ob tem še niso izrekli zadnje besede. Novi naročniki prihajajo in upamo, da se boste še izkazali.

Uprava Tednika

DELAVSKA UNIVERZA PTUJ

DELAVSKA UNIVERZA PTUJ IN KOORDINACIJSKI ODBOR ZA VPRAŠANJA NARODNE OBRAMBE PRI OBČINSKI KONFERENCI SZDL PTUJ prirejata v izobraževalnih centrih od 31. marca do 3. aprila 1969 naslednja predavanja:

PONEDELJEK, 31. marca 1969:
HAJDINA
Psihološka vojna, delovanje obveščevalnih služb in varnostni ukrepi v sistemu narodne obrambe;
predava Martin Učakar ob 18. uri v šoli.

MEDVEDCE
Okupacijski sistem v Sloveniji in boj proti njemu med NOV 1941—1945;
predava Adi Šarman ob 18.30 v gasilskem domu.

SELA
Bistvo in značilnosti sodobne vojne ter vpliv sedanje vojne tehnike na bojno udejstvovanje;
predava Ferdo Lovrec ob 18. uri v šoli.

LESKOVEC
Vojno strateške koncepcije NATO in varšavskega pakta;
predava Lojze Gojčič ob 18.30 v šoli.

STOPERCE
Osnovna načela vseljudske obrambne vojne s posebnim ozirom na posebnosti Slovenije;
predava Franjo Rebernak ob 17. uri v šoli.

ČETRTEK, 3. aprila:

NARAPLJE
Osnovna načela vseljudske obrambne vojne s posebnim ozirom na posebnosti Slovenije;
predava Karel Žmauc ob 18. uri v šoli.

»LES«, LESNO INDUSTRIJSKO PODJETJE PTUJ,
Rogozniška cesta 2, razglaša prosto delovno mesto

fakturista

v komerciali podjetja.

Pogoj: ekonomska srednja šola in 1 leto prakse.
Pismene ponudbe pošljite do 3. aprila 1969 na gornji naslov.

Srčna kri

Povabila sem v hišo nekaj prijateljev, predvsem zato, ker si je tetka Hermina, ki je pri petdesetih letih veliko bolj družabna od mene, zelo zaželela družbe. Bili so kolegi in kolegice iz redakcije in od honorarja, ki sem ga dobila prejšnji dan za neki prevod, je ostalo še ravno toliko, da sem lahko kupila steklenico žganja, nekaj sendvičev in nekaj vina za svoj rojstni dan.

Tetka je šla zjutraj k frizerki, kjer si je dala na novo pobarvati nohte in lase, nato pa je hodila po vsej hiši in pravila, da bova imeli nocoj goste, kakor jih je svoj čas ona k sebi vodila.

»Milčka bova dali v mojo sobo,« je dejala, »da ga gostje ne bodo motili pri spanju.« In tudi Milček se je veselil večera, ko bo smel sam gospodariti v tetkini sobi, kamor sicer nima dostopa. Mojemu sinu je šele osem let, vendar kaže neke posebne težnje k samostojnosti — med drugim je že dvakrat pobegnil z doma. »To ima nemara po svojem očetu,« pravi tetka in me hudobno ošine z očmi. »Ne misli, draga moja, da imam predsodke, ampak da nikomur niti povedala nisi, kdo je bil! Moram pa že reči, da me je to huje zadelo kakor samo dejstvo, da si imela nezakonskega otroka.«

»Prosim, tetka!«

»Da, sem že tiho. Samostojna sem bila tudi jaz, saj sem imela lastno cvetličarno, ampak...«

Torej Milčka sva dali v tetkino sobo z zvezkom Vinetuja in kozarčkom malinovca, da bi sam zase slavil mamin rojstni dan. Kuhinjo imava s tetko v kleti, moja soba je v pritličju, tetkina pa v prvem nadstropju. Pravzaprav je bila vsa hiša nekoč eno samo stanovanje, zdaj pa smo se razni stanovalci in družine naselili po posameznih sobah, kakor je pač kdo imel možnosti. Kuhinjo in pritikline imamo skupne, in zaradi tega smo si ženske velikokrat v laseh, moški pa so na srečo tako miroljubni, da se raje izognejo drug drugega. Sendviče sem pripravila v kuhinji, jih lepo zložila na pladenj, vzela steklenice in zbežala po stopnicah navzgor. Tetka rada srkne malo žganja, zato je za to priložnost priskrbela za pristno srbsko prepečenico iz neke srbske kleti v bližini.

Bilo je že pozno, toda prav danes sem imela v redakciji toliko dela, da sem se komaj utrgala. Ker sem imela zato doma vse delo na kupu, sem se na stopnicah seveda spotaknila. To, da se je razbil krožnik s sendviči, ko sem padla na obraz, še ni bilo tako hudo, kot ko se je razbila tudi steklenica in se mi je črepinja od njenega vratu zarezala globoko v žilo na zapestju. Obležala sem v krvi in žganju in šele čez čas sem videla, da je rana zelo globoka, tako da se je videla bela kost.

Tetka Hermina je bila z Milčkom v svoji sobi, kjer si je pripravljala toaleto. Nikogar ni bilo v bližini, in bolj z začudenjem kot s strahom sem pomislila, da mi bo kri odtekla in že sem čutila, kako mi klecajo kolena. Stena se vdaja hrbtu in vedno bliže mi je glas, ki kriči nad menoj, »kaj se je vendar zgodilo.«

Ni mi bilo treba razlagati, en sam pogled je zadostoval drobnemu, preplašenemu poštnemu uradniku, ki stanuje z materjo v pritlični sobi poleg moje. S kravato mi je podvezal roko pod ramo, da je ustavil kri. Ne vem, ali je mrmral ali šepetal, jaz sem slišala samo neko daljno šepetanje: »Ali boste lahko hodili? V bolnišnico vas moram spraviti. Osvestila sem se šele sredi ljudi v belih haljah in zdravnik, ki se je sklanjal nad menoj je mrmral: »Le čemu ste to storili? Ta teden je že tretja, ki je poiskusila narediti samomor, je rekel plešast, zajeten bolničar, ki je postopal okrog moje mize.« »Ali, pomlad je,« je rekla sestra, lepa drobna plavolaska, in pogledala zdravnika.

»Toda jaz vendar nisem,« sem se hotela braniti.

»Poznamo te stvari,« je rekel zdravnik. »Najprej ste se napili žganja.«

»Niti požirek ga nisem poskusila,« sem se ujezila.

»No, ta je pa lepa, niti poskusila ga ni, pa vsa smrdi po njem, kot bi se v sodu namakala.« Bolničarju, ki mi je to govoril, so se nosnice razprle in nenadoma me je vprašal: »Kje ste ga pa kupili, nima slabega vonja.« Povedala sem.

Čakala sem na šivanje žil in nenehno sem opazovala zdravnika in ugotavljala, od kod ga poznam.

Ni bil samo podoben, on je bil... Toda minilo je že osem let, takrat je bil še v uniformi in bil je večer, varljiva mesečina, omamljala me je pijanost, hujša od vina, in navdušenje, da je konec vojne, da je svoboda in čas, ko bodo izpolnjene vse želje in upanja. In tako je bilo vse združeno v opoju ene same noči pod cvetočimi kostanji, ko je bilo vse dovoljeno, kakor da nebo potem ose... praznih let sramote.

Tudi on me je prepozn... Zazrl se je vame, oči so mu potemnele. »Vi ste?« »Niste spremenili, še vedno ta... punčka. Toda ste si žile pre... rezali, ste sprti z možem?«

»Z možem?« sem hripav... zašepetala.

»Saj vas je mož pripelj... sem, kajne, zunaj v čakalni... čaka in se ves trese.«

»Da,« sem rekla.

»Ali imate kaj otrok?« ... nenadoma vprašal.

»Enega. Sina,« sem odg... vorila in začutila, kako ... mi je iz oči izlila hladna ... dajalska solza. Milček mu ... zelo podoben. Pričel mi ... šivati rano, kot da ga na me... ni samo še to zanima.

»Že zaradi otroka ne sme... te več kaj takega narediti,« je rekel strogo. »Ali ni za... nimivo, da se od takrat n... sva več videla...«

»Odpotovali ste, in nis... pisali kot ste obljubili,« se... rekla.

»Kaj hočete. Ljudje s... zbližajo, spet oddaljijo, po... zabijo. Tako je življenje ... rano sem vam zašil. Zdaj p... bodite pridni, ali mi oblju... bite? Zaradi nekdanjega pri... jateljstva,« je pristavil, s... nagnil nadme in mi globok... pogledal v oči.

»Hvala vam,« sem rekla. In tudi jaz sem pristavila ... toda bolj pomenljivo, kako ... je mogel razumeti: »Za vse.«

Potem sem odšla domov ... kjer me je čakal Milček, mo... sin, najin sin.

Po M — rz

sodelovanje sodelovanje sodelovanje sodelovanje sodelovanje sodelovanje sodelovanje

KB PTUJ

Kreditna banka Ptuj

in

KBM

Kreditna banka Maribor

razpisujeta v okviru medsebojnega poslovnega sodelovanja

SKUPNO XVIII. NAGRADNO ŽREBANJE

za vse svoje vlagatelje vezanih vlog

Za izžrebane vlagatelje sta banki določili 110 nagrad od tega osebna avtomobila

ŠKODA 1000 MB

NSU

Pravico do žrebanja bodo imeli vsi vlagatelji vezanih hranilnih vlog, vezanih sredstev na deviznem žiro računu in vezanih sredstev na računu za varčevanje za stanovanjsko izgradnjo, ki bodo imeli na dan 30. junija t. l. vezanih najmanj 1.000.— din za dobo preko enega leta

— za vsakih 1.000.— din — žrebni listič — najvišje obresti
— vsak vlagatelj vezane vloge je zavarovan za vse primere nezgod
— vezane vloge sprejemajo vse poslovne enote bank in vse pošte

sodelovanje sodelovanje sodelovanje sodelovanje sodelovanje sodelovanje sodelovanje

Osebna kronika

RODILE SO:

Marija Skok, Zabovci 55 — Heleno in Zdenka; Anica Slana, Sejanci 3 — Branko; Vladislava Čeliga, Gerečja vas 79 — Matjaža; Marjana Topolovec, Lovrenc 96 — Tatjano; Marija Novak, Cezanjevci 14, Ljutomer — Majdo; Pavla Polajžer, Draženci 36 — Jožico; Marija Zavratnik, Stara cesta 54, Ljutomer — Moniko; Alojzija Benčec, Ob Dravi 5 — deklico in dečka; Marija Korpar, Osluševci 18 — deklico; Elizabeta Robinšak, Cesta na Bokalce 51, Ljubljana — Matejko; Terezija Simenko, Sedlašek 21 — Bogdana; Marija Lepenik, Zagrebška 76 — deklico; Marija Belec, Trnovska vas 10 — Janeza; Jožefa Babič, Hardek 12 — Jožefa; Ana Požegar, Čmrlja 1 — Jožefa; Terezija Farjan, Turški vrh 42 — dečka; Marija Svržnjak, Kicar 73 — Jožka; Marija Hrnčič, Slovenski trg 12 — Mojco; Vera Škrlec, Kog 64 — Biserko; Marija Furek, Zg. Pristava 29 — Jerico; Angela Vajda, Vogričevci, Ljutomer — Marka; Terezija Ferlež, Kidričevo 10 — Jožico; Klara Krušič, Zagrebška 54/b — Ivana; Neža Petrovič, Na gradu 8 — Alenko; Terezija Mavrič, Radomerščak 51 — dečka; Cecilija Kodrič, Mihovci 53 —dečka; Marija Krajnc, Sovjak 9 — Vladka in Branka; Marija Horvat, Ptujska cesta 6, Ormož — Egona; Mira Zunič, Bučkovci 26/a, Ljutomer — dečka; Neža Šegula, Nova vas 73 — Romana; Marija Tetičkovič, Moškanjci 15 — dečka; Zofka Orfer, Kidričevo 33 — Ireno; Angela Megič, Kukava 28 — Janka; Stefka Kokol, Ormoška 1/a — dečka; Marija Boškar, Bresnica 14 — Stanka.

POROKA:

Albert Paj, Osojnikova 1/a, ... Kristina Ilec, Ljutomerska 5.

UMRLI SO:

Simon Topolovec, Biš 3, r... 1910, umrl 17. 3. 1969; Matija Ko... lenko, Prešernova 32, roj. 189... umrl 20. 3. 1969; Milan Florjan... čič, Panonska 1, roj. 1897, um... 21. 3. 1969; Anton Brus, Spuhlj... 6, roj. 1894, umrl 25. 3. 1969.

Ogledal si je avtomobilski salon v Ženevi

(Sestavek berite na 11. strani)

Jože Galun: Avtomobilski salon v Ženevi me je očaral...

...ežni jutranji ...jub

...aradi nežnega poljuba, ...a dobivam vsako jutro, ...ši nisem bil agresiven ...ik avtomobila in nikoli ...ridem v spor s svojimi ...avci,« je pred kratkim ...l Edvard Braun, britan... veleposlanik.

...a »čudežni« poljub dobi... Edvard od svoje soproge, ...atero je srečno poročen, ...eč kot 27 let.

...a jutranji poljub blago... deluje, potrjujejo raz... psihologi in zakonski sve... ...ci. Poslušajte eno iz... strokovnih mišljenj: ...r med zajtrkom se mo... ...akoj izravnati in popra... s poljubom. V nasprot... primeru bo mož v na... zapustil dom in z go... besa v sebi pritiskal na ... svojega avtomobila ter ...em izpostavljal nesreči ... in vso svojo družino.«

...atistika kaže, da so red... možje, ki v takih prime... ravnajo mirno in raz... ...o. Razburljivi možje so ...ročitelji mnogih težkih ...etnih nesreč. Ko nepo... ...ljeni mož srečno pride ...svoje delovno mesto, ve... reakcija srda v njem ...zine tako hitro. Taki ne... ...voljneži so krivični do ...ih sodelavcev, kričijo in ...ročajo nervozo okoli se... ...žene, ki iz neke čudne ...de izzivajo nepotrebne ...pvore, si niti ne pred... ...ljajo, kakšne posledice ... lahko vse to.

...spod Edvard Braun je ...agal združenju za var... da bi v podjetjih in to... ...ah namestili velike le... s slikami žene, ki po... ...ija svojega moža pred ...odom v službo. Moževo ... bi moralo sijati od sreče. ...anji poljub bi naj postal ...icija v vsakem zakonu ... nevidna vez trajne za... ...ke sreče tudi takrat, ko ...nca nista skupaj. Dragi ...ki, ki ste že v jarmu, ta ...vet si kaže zapomniti. Če ... ne bo veliko koristil, ško... prav gotovo ne bo.

J. S.

...SPEL VEČER ŠTAJER...KIH MELODIJ IN ...LESOV

...V okviru medobčinskega ...delovanja je bil prejšnji ...den v Slovenski Bistrici v ...dikalnem domu tovarne ...pol uspel večer štajerskih ...lodij in plesov. Prireditev ... je ogledalo tudi precejšnje ...evilo Bističanov.

...Svoj bogat program pesmi ... plesov je prikazala fol...lorna skupina Vinko Korže ... Cirkovec ter ansambel ...neta Celana.

...Vsi prisotni so bili zado...ljni s prikazanim progra...om in si želijo še več po...bnih prireditev. -b

Maščevanje

Ko je Tina spoznala na pisemskem ovoju pisavo svojega ločenega moža, so se ji začele roke tresti, da je stežka odprla pismo in razgrnila zganjeni list, ki ga je potegnila ven. Na njem je pisalo samo:

»Nocoj ob osmih lahko prideš obiskat Maričko.«

Tina je legla na posteljo, zakopala glavo v blazino in se razjokala. In bolj ko so jo oblivale odrešilne solze, laže ji je bilo pri srcu. Torej ji je Marko slednjič le odpustil! Štiri leta ni smela videti svoje hčerke. Ne vedoč, kaj dela, je bila sprejela Markov kruti pogoj, zakaj mož ni hotel drugače privoliti v ločitev zakona, za katero ga je prosila. Hotela se je poročiti z njegovim prijateljem Robertom, s katerim se je za Markove daljše odsotnosti v tujini nepremišljeno spustila v tako strastno razmerje, da se ji je zdelo, da sedaj ne more več živeti z Markom, prav gotovo pa da ne more živeti brez Roberta. Bila je tako noro zaljubljena, da je bila temu čustvu pripravljena vse žrtvovati, tudi otroka, ki bi mu tako ali tako ne mogla biti dobra mati, če bi jo srce venomer vleklo drugam. Toda precej po njeni ločitvi, ko bi lahko postala tudi pred svetom čisto njegova, si je Robert premislil. Zaprosil je za premestitev v drugo mesto in ugodili so mu. Zapustil jo je; razočaranje, ki ga je tedaj doživela, se ni dalo z ničemer primerjati.

Zdaj ni razumela, kaj neki je videla na Robertu. Pravzaprav je bil Marko veliko lepše zunanjosti, tudi pametnejši in veliko bolj pošten. Toda če je imel druge dobre lastnosti, odpuščati ni znal. Kadarkoli ga je prosila, naj ji dovoli stike z otrokom, jo je vselej zavrnil in jo spomnil na listino z njenim podpisom, na kateri se je zavezala, da bo otroka videla samo, če ji bo dovolil. Seveda, če se obrneš na svet za socialno skrbstvo, kjer obravnavajo taka vprašanja, ti bodo nemara vseeno prisodili pravico do stikov z otrokom. Toda dala si mi besedo in upam, da boš vsaj enkrat toliko poštena, da boš svojo besedo držala. Ali boš besedo prelomila in šla v nasprotju z najinim dogovorom terjat nekaj, čemur si se sama odpovedala? Pri tem jo je gledal s temnimi, hladnimi očmi, da se je pod njegovim pogledom zvijala od muke in sramu.

Torej je štiri leta vzdržala in moledovala, naj se je usmili. Tudi službo v sosednji republiki je sprejela, ker je mislila, da ji bo razdalja pomagala preboleti ločitev od otroka, toda zaman. Ni mogla vzdržati, vrnila se je in mu pisala, naj ji dovoli vsaj kratek obisk. In glej, zdaj je vendarle prišlo njegovo pismo! Malo je še poležala, predajajoč se srčnemu počutju, da bo čez pol ure objemala svojega otroka, edino, kar ji je ostalo. Nato je naglo vstala in se živčno opravila v svojo najboljšo obleko. Obraza je bila bledega in shujšanega, in velike temne oči so se ji vročično svetile in izražale neznosno napetost, neznosno hrepenenje. Vrgla je nase plašč in stekla iz sobe. Spotikajoč se od naglice je pritekla do hiše, v kateri je stanoval Marko s svojo sestro in hčerkico.

Odprla ji je Markova sestra, sivolasa stara devica, upokojena učiteljica, ki je gospodinjila Marku, ko ga je ona zapustila. Markova sestra Ana je imela objokane oči, in ustnice so se ji tresle. Nekajkrat je poskušala odpreti usta, pa ni mogla, samo zmajala je z glavo in se obrnila vstran. Ali je huda na Marka, da ji je dovolil, da je prišla k Marički? In vendar sta se z Ano nekoč imeli zelo radi. Misel, da sta si sedaj tako tuji, jo je vnovič razžalostila. Brez besede je stekla mimo nje, kjer jo je pred vrati že čakal Marko.

Bil je zelo bled in strog, lasje na sencih bolj sivi, kot so bili takrat. Pozdravil jo je z rahlim, odsekanim priklonom, ona pa mu ni utegnila odzdraviti, tako vroče in naglo ji je privrelo iz ust vprašanje: »Kje je Maričkа?«

»Tukaj v moji sobi leži,« je dejal Marko.

»Leži?« je vztrepetala. »Mar je bolna?«

Molče ji je odprl vrata in ugledala jo je. Štiri leta so veliko v življenju otroka, in iz otročička se je bila Maričkа razvila v veliko deklet-ce, šolarko, z dvema dolgima kitama ob vsaki strani bledega obraza. Tako čudno bleda je bila, ko je spala tam na beli postelji s prekrižanimi rokami na prsih in dve sveči sta ji goreli ob vzglavju. Ali je to mogoče? Kriknila je brezupno in se vrgla čez posteljo, dotikajoč se z ustnicami Maričkinih ledeno mrzlih ročic.

»Zgodilo se je popoldne, ko sem sprejel tvoje pismo,« je slišala za svojim hrbtom nenaravno rezko govoriti Marka, »in mislil sem, da ne more več škoditi, če jo obiščeš, prej ko jo odpeljejo.«

Kako grozno maščevanje! Bolečina, ki ji je trgala srce, je bila tako neznosna, da je komaj slišala Markovo sestro Ano, ki je med ihtenjem pravila, da je imela Maričkа po škrlatinki tako slabo srce, da je po nenadnem napadu, oh, tako nepričakovano odšla od njih.

Tina je kakor slepa vstala, odtavala iz sobe po stopnicah, pustila vrata na stežaj odprta, ne da bi se spraševala, kam naj gre, po ulici proti reki.

Prišla je do starega mostu, jokajoč in trepetajoč je nastavila prsi vetru in snegu, ki se ji je usipal nasproti. Nato se je nagnila čez ograjo in pogledala v črno vodo pod seboj, ne da bi si vzela življenje, toliko ni bila sposobna misliti, temveč samo zato, da bi potopila neznosno bolečino v deroči vodi, ki bi jo odnesla, za zmerom odnesla.

Zdajci so se je dotaknile neke trde roke, jo potegnile od ograje, in jo začele divje stresati.

»Odpusti mi, odpusti mi,« ji je govoril Marko, ki ji je sledil. »Tega nisem hotel!« Strogost in zadržanost, s katerima jo je bil sprejel v svojem stanovanju, so odpadli od njega, tudi on je strahotno trpel zaradi Maričke, kakor je nekoč trpel zaradi nje, Tine, in trpi nemara še zdaj. Tako silno se ji je zasmilil, da je za trenutek pozabila nase, na svojo bolečino.

Prijela ga je za roko, v nenadni želji, da bi ga ponižno, osramočeno poljubila, vendar tega ni storila, samo zašepetala je: »Ti moraš odpustiti meni!«

Veliko se je zgodilo hudega med njima, mogoče bo jima pa to novo razumevanje, to odpuščanje, porojeno v najhujši stiski njunega življenja, odprlo novo pot.

Po M -rz

Naša planiška velikanka zopet prva na svetu

Prav gotovo so med vami redki, ki niste te dni s pravo športno vnemo zasledovali tekmovalnih zapletov na naši planiški velikanki, ki je tokrat ponovno zapisana z zlatimi črkami v analih zgodovine smučarskih skokov oziroma poletov, kot to športno disciplino pri doseženih daljavah povsem opravičeno imenujemo. Mnogi se vprašujejo, kje je končna meja človeških zmogljivosti pri poletih na smučeh? Vprašujemo se, kdo ima prav, ali tisti, ki napovedujejo skoke celo do 200 m ali pa se bomo zadovoljili z besedami previdnejših, ki to možnost izključujejo.

Naj bo tako ali drugače, vsi dogodki, ki smo jim bili pretekle dni priča v Planici, pomenijo nov dosežek in triumf človeške sposobnosti, iznajdljivosti in nenehne borbe za doseganje novega in boljšega. Tista naša Planica iz leta 1936, ko je na njej Sepp Bradl prvi preskočil znamko 100 m, je letos spet postala fenomenalen dosežek naših konstruktorjev ter dosežek vseh, ki so se spustili po njenem strmem pobočju.

Ko so se vrstili rekordi za rekordom, ki so rušili marsikatere športne napovedi, morda nismo pričakovali, da bomo prav zadnji dan poleg presenečenja, ki nam ga je pripravil Raška (CSSR) s skokom in rekordno znamko 164 m doživeli še eno presenečenje in rekordni polet mladega Wolfa, ki je pristal pri znamki 165 m in postal s tem svetovni rekorder in skakalec, ki je presegel že skorajda magično mejo dolžine poletov na smučeh. Po tem rekordnem skoku, se je le s pomočjo miličnikov in redarjev s težavo iztrgal iz velike gneče gledalcev in novinarjev. S solznimi očmi je po radiu poslal pozdrave svoji materi. Star je komaj 20 let in skače že 10 let. Nedelja 23. marec je bil zanj najsrečnejši dan v življenju.

V končni razvrstitvi je zmagal Raška (ČSSR), pred Wirkolo (Nor) in Wolfom iz (NDR). Naš Štefančič se je uvrstil s svojim skokom 150 m na odlično in zavidljivo 13. mesto.

Predsednik Tito s soprogo Jovanko in gosti, ki so bili na nedeljski prireditvi, so uživali med tekmo svetovne elite smučarskih skakalcev. Uživala je tudi več kot 45.000 glava množica, ki je valovala ob izteku, skratka uživali so milijoni, ki so spremljali skoke na TV zaslonih. Zares, naša Planica je postala enkratna stisnjena ob strmo pobočje doline pod Poncami. ter zapisana v srcih milijonov.

J. S.

BISTRIŠKI JUDOISTI DVAKRAT PORAŽENI

V nadaljevanju druge slovenske lige so se v Slov. Bistrici srečale ekipe judoistov iz Murske Sobote, Maribora in domačega moštva Impola II.

Tekmovanje je bilo izredno privlačno in si ga je ogledalo okoli 300 gledalcev. V odmoru pa so nastopili tudi pionirji. Najzanimivejša borba je bila med republiškim pionirskih prvakom Firerjem iz Slov. Bistrice in mladincem Maribora Moškonom, ki se je končala neodločeno.

V prvenstvenem tekmovanju pa sta se v prvem kolu srečali ekipi domačih in gostov iz Maribora. Pričakovati je bilo težak poraz domačinov. Toda proti vsem pričakovanjem so se domačini krepko upirali in tesno izgubili z rezultatom 27:30. Izmučeni od napornih borb iz prvega srečanja pa so hitro podlegli judoistom iz Murske Sobote z rezultatom 10:57 -b

Nepravilno prehiteval

V torek, 18. marca, je vozil traktor Jože Godec iz Kungote 14 po cesti skozi Budino. V trenutku ko je zavijal v desno na dvorišče servisa, je za njim pripeljal Slavko Horvat iz Spuhlje 64 z osebnim avtom. Nepravilno je prehiteval in zadel v traktor. Telesnih poškodb ni bilo, materialni stroški so ocenjeni v vrednosti 2.000 dinarjev.

Zdravljenje bolnega zakona

Tudi za tiste, ki se nameravajo poročiti

V vsak zakon se včasih prikrade nesoglasje, ki povzroča vsaj nerganje in dolgočasje, če že ne nezadovoljstvo in odtujitev zakoncev. Če pustimo, da tako stanje predolgo traja, zakon zboli. Zato ga moramo še pravočasno ozdraviti in s tem preprečiti možnost poloma.

Mož je ali prezaposlen ali pa sploh nima smisla za to, da bi sodeloval pri večjih in manjših gospodinjskih problemih. Pogosto tudi vsa manjša vzgojna vprašanja prepušča svoji ženi. Če žena ni v službi in posveča ves svoj čas gospodinjstvu in otrokom, se ji zdi takšna moževa pasivnost za vse njene dnevne skrbi neupravičena. Obojestranska nezainteresiranost za probleme zakonskega druga pa seveda prepogosto privede do očitkov in za vse bolečih družinskih prepirov. Kmalu postane dom mrzel, pust in neprivlačen. Takrat nastopi tisti zadnji možni trenutek, ko zakonca lahko še pravočasno rešita svoj zakon pred zlomom. Začne se zdravljenje bolnega zakona, ki mora biti izvršeno dosledno in z vso pozornostjo. Da pa je takšno zdravljenje sploh mogoče, morata zakonca najti čim več časa, v kateren bosta sama med seboj. Zahteva, da otroci za dobo treh tednov odidejo v otroški vrtec, ali pa na počitnice k babici, ni pretirana. Za ta čas »zdravljenja« odpade tudi vse veliko pospravljanje in pranje, še celo manj važno zdravljenje zob ali nevažni sestanki so črtani iz dnevnega urnika. Zakonca si zavestno in inteligentno prizadevata, da so bili njuni dosedanji prepiri nesmiselni in si zato, da bi se jim izognila, izbereta tri mirne tedne »zdravljenja«.

1. teden zdravljenja:

Dogovorita se, da bosta živela, kot bi bila drug pri drugem v gosteh. Zato si dovolita tudi čimveč svobode in sprostitve. Mož po opravljenem delu lahko v miru popije kozarec vina, žena pa si privošči zaželeno kino predstavo. Večerja ni vedno točna. Včasih lahko tudi odpade ali si jo mož sam pripravi, če slučajno žene še ni doma. Ob vsej tej svobodi pa pazita na to, da nimata med seboj nobenih medsebojnih skrivnosti. Iskreno si pripovedujeta vse doživete dogodivščine, ki jih poskusita komentirati tudi s humorjem.

Mož je pozoren. Morda prinese ženi nepričakovano majhno darilo, med katera všteje tudi iz knjižnice izposojeno knjigo, ki ve, da bi jo žena rada brala, vrečko bombonov, čokolado. Pohvali njeno novo pričesko ali njeno svežo polt. Žena se čuti polaskano. Vedno je dobre volje ali pa vsaj zaigra dobro voljo, je vesela in ljubezniva. Včasih zaigra z možem tudi partijo šaha ali kako drugo igro. Nikoli ne godrnja in če se mož zvečer potopi v zanimiv roman, si poišče tudi sama kako knjigo, ali pa se zaposli s šivanjem. — Tako jima poteče prvi teden, v zopet prisrčni harmoniji, ki jo je mogoče doseči z dobro voljo in nekaj znanja o potrpežljivosti in premagovanju.

2. teden zdravljenja:

Zakonca sta se že prepričala, da se kar dobro ujemata, in lahko odlično shajata brez neprestanega kritiziranja in prepira. Žena, ki je možu oponašala, da preveč kadi, mu sama kupi zavojček najboljših cigaret. Mož pa, ki je pristaš vitke linije, dovoli ženi, da si kdaj po kdaj privošči večji obrok priljubljene jedi, dasi bo postala nekoliko bolj okrogla. Žena upošteva zvečer moževo utrujenost in mu skuša čim udobneje postreči. Ker pa je večer lep, zataji mož svojo izčrpanost in povabi ženo na kratek sprehod. Oba čutita, da sta se njuni srci spet našli.

3. teden zdravljenja:

Tako dvotedensko skupno življenje brez očitkov, sumničenj, prepirov in slabe volje vpliva na zakonca naravnost čudežno. Oba se čutita pomlajena in prerojena. Mož se domisli, da žena že dolgo hrepeni po lepi novi obleki. Tedaj jo pelje v trgovino in ji pomaga izbrati blago, ter jo spremlja celo k šivilji. Nato vzame dan ali dva dopusta in se odpeljeta na izlet. To priliko izrabi žena, da podari možu darilce, ki mu ga je kupila za obletnico njune poroke, a ga je takrat z grenkobo v srcu spravila, ker je mož v svoji brezbrižnosti pozabil na ta datum.

Oba prijetno preživita ta izlet in se v miru pogovorita o tem, da bosta odslej živela bolj pametno, kajti življenje je tako kratko, in je škoda vsakega dne, ki bi ga zgubila v nespametnem nesoglasju. Seveda morata postati strpnejša, in prezreti vse male napake, ki pa jih je z nekaj ljubezni vendar tako lahko spregledati. Pogumno pričenjata obnovljeno skupno življenje in priznata, da zakon ne nudi skoraj samih težav, ampak mnogo veselja, sreče in zadovoljstva, če je življenje v njem pametno in preudarno.

Zaradi mehkega terena nasedel tovornjak

V noči 23. marca je ob dveh po polnoči v Grajeni nasedel tovornjak »Špedtransa« iz Maribora zaradi mehkega terena. Škode na vozilu in tovoru je 4500 dinarjev.

V Žetalah pogrešajo 4-letno deklico

V Žetalah že vse dni od 17. marca zaman iščejo štiri letno deklico, Marinko Zorko, ki je omenjenega dne izginila neznano kam. Deklica je doma na osamljeni domačiji v hribih. Nazadnje so jo videli otroci, s katerimi je šla okoli desete ure napajat živino. Vsak dan jo išče veliko število domačinov, lovcev, miličnikov in vojakov, a brez uspeha. Sledove za njo briše in otežkoča slabo vreme.

Rezervirano za Lujzeka

Prejšji tjeden sen se vas ž ža, ke me je gripa pogrobi svoje škrample. Da van reš tak sen ba gingavi kak tele je privezano za prozne jasli čoka na usmileje naših v küpcof, ki do ga po svoji soko strokovni oceni preiš no na kunci rekli: »Ja, vej gi icek, za izvoz si ne na po JUS-i, za domoče potreb mamo zadosti tistih, ki jih ko za boj fol peneze uvo iz drügih držof.« Nafsezodjo sen zaj že priša malo k s tak ke si že lehko son reg nabiran no zoblen vitamine so mi jih predpisali gospod tar.

Ja, pa še na neke druga skoro pozoba. To prejšji den smo meli prvi pomlad den. Pjebi, toti pa ba je re v proven znameji pomlodi tak kak naši statistični podo ki provijo, ke nas je naša zl mamica reforma malo k pa sprovla no vas navičila m bojšega virstva. No ja, če pa bimo na fse tiste, ki so o s trebuhon za krühon no na ste, ki so si remen na hlaž že zapregli na tazodjo lukjo lehko resen vidimo, ke je ene bila reforma en vejki sek no nazemeljski skok v besa, ki se lehko kože v vike dih, v lepih novih hišah no tih no . . . pa kaj bi van gofla saj toke stvari vena tak sa dobro vidite. Jas samo reče »Blagor in mir liden na zem seveda samo tistin, ki so si tote reči nabavli na pošten n čin z delon svojih rok no g ve, pekel, jok no stok pa tisti ki so nas vedli tak svinji okoli prnesti no so si na gosp darskih škandolih spleli sv tatinska gnezda.« Psssssst . . .

Moja zvesta dopisnica iz Prešernove gase v Ptuji mi je o sala svoje stanovajnske teže

Drogi no spoštovoni Lujzek

Stanüvlemo v zgodovinski zaščiteni hiši v Prešernovi u ci 19. Že od vuni se vidi, ke tota hiša resen vredna letošje entaužnt devetstu letnega ju leja Ptuja no da je tak močn zaščitena, ke se je gvišno por desetletij izogiblejo fsi dori no molari. Stanovalci t hiše mamo en perfekten supe moderen hajzlc, ki je tak na ti, ke morejo meti stanovo pod jin večkrot odprte mare ke jin ne bi dišeči parfumi t kli na glave, — zgorji stan volci pa morejo meti indijanš kanuje, ke lehko do školke p čolnorijo.

To pred krotkin ali boj d ločeno povedano devetega men smo dobli v goste še eno demčlansko družino, — tak smo zaj v enen stanovoji k tri familije. Tak smo nakloče kak sardine v konzervi no a zaj pozimi najč kuriti ne treb Edina prednost naše stanova ske gužve je v ten, ke se bojimo vlomilcof, saj nas je eno celo malo armado.

Sprejmi lepe pozdrove od st novolcef v Prešernovi ulici v Ptuju.

Drogi no lepo pozdrovleni stanovolci

Prafzapraf ne ven, kaj za nasvet van naj don za rešitef vaše ribje konzerve. Stanovaj ski problemi so resen ena vej briga našega civiliziranega s ta, ki se po vašen primeri deč vroča nazaj v tiste caj gdo so živele v skupnen gosp dinjstvi cele »horde« no p menske skupnosti. Da pa lehko turiston no goston, ki nas obiskali za letošji jub mesta Ptuja pokozali, kak je v storih cajtih zgledalo, pač moremo tudi na Ptuji ustano ti neke tokih zgodovinskih p merkov nekdanjega življeja. bi si na vašen mesti šteja v čo ke so za toto zgodovinsko zn menitost določli glih stanovo vaše hiše. Zaj, gdo de se odp ja toti turistični promet, bi v jas priporoča, ki si v več je kih napišete nad vhodne dve »Zanimiva razstava minimal ga življejskega prostora no urejenih stanovajnskih no so alnih razmer.« Pobirajte vst nino no si z izkupičkon za dajte novo hišo.

Bodite lepo pozdrovleni, no radi mejte. Gdo te volili p menskega poglavora, me povo na svečanost.

Vaš zvesti Luj

HOROSKOP HOROSKOP HOROSKOP

OVEN od 21. marca do 20 aprila

Čaka vas odgovorno delo. Nekje boste morali posredovati, vendar se bo vsa stvar zapletla še za dalj časa. Ne pozabite na družinske dolžnosti.

RAK od 23. junija do 22. julija

Nedeljsko potovanje vam bo prineslo eno izkušnjo več. Zaljubljeni pa se pazite posledic, ker ima pomlad svoje čare in težave. Ne objokujte!

TEHTNICA od 23. sept. do 22. oktobra

Šibkejši ali nežnejši spol bo imel nepredvidene težave. Ne bo se jih lahko otresti. Na delovnem mestu bo treba biti bolj

KOZOROG od 21. decemb do 20. jan.

Ne pozabite, da je novo poznanstvo nastalo v sumljivih okoliščinah. Preveč denarja izdajate za nove in ne preveč potrebne stvari. Zdravje!

BIK od 21. aprila do 20. maja

Sanjali boste o čudnih stvareh. Ne jemljite vsega preveč resno. Prijateljstvo vam bo pripomoglo, da ne boste ostali sami. Pričakujte obisk.

LEV od 23. julija do 22. avgusta

Preveč so vas razvadili, zato ste prevečkrat trmoglavi. Ne pozabite, da se da tudi to izbiti z dobro leskovko ali božjo mastjo. Denar.

ŠKORPIJON od 23. oktobra do 22. novembra

Pomagali boste. Naj vam ne bo žal sredstev za nepredviden izdatek. V ljubezenskih zadevah se vam obeta precej sreče.

VODNAR od 21. januarja do 20. febr.

Preveč ste radovedni in gostobesedni, da bi lahko ohranili kakšno skrivnost samo zase. Ne obljubljajte, če obljube ne boste izpolnili. Obisk.

DVOJČKA od 21. maja do 22. junija

Nehote boste naredili grobo napako, glejte, da jo čimprej popravite. V sredi tedna pričakujte goste, ki se bodo obnašali zelo čudno. Pazite!

DEVICA od 23. avgusta do 22. sept

Zadnje čase ste postali preveč radodarni, le glejte, da ne bo tega preveč. Ko boste srečali stare znance, ne pozabite na še starejši dolg. Potovanje.

STRELEC od 23. novembra do 20. dec.

Malo vas bo mučilo ljubosumje, smo pač vsi rdeči pod kožo. Pri sorodnikih boste naleteli na razumevanje s svojimi načrti. Ne obžalujte prehitro.

RIBI od 21. febr. do 20. marca

Ob slovesu ne bodite preveč sentimentalni. Veseli dnevi bodo napočili v prihodnjem tednu, zato hitro odvržite z obraza vašo žalostno krinko.

dje in čaj v zmetične namene

Poleti je apetit postavljen zadje. Prija nam le osve- lča hrana, prav velikega mena pa so tudi aromat- e snovi, ki jih ima v po- nih mesecih skoraj vsako dje. Ker sadje cenimo, ker m izpolni seznam domačih avil in ker si poletja ne remo zamisliti brez nje- se sprehodimo med na- mi najbolj cenjenimi sade- in preštejemo njihovo vrednost.

Borovnice so bogate v se- vinah, imajo dosti aro- tskih snovi, so lahko pre- vljive. Ker vsebujejo ta- n, ne delujejo odvajalno. rovnice smatramo za sa- e, ki »čisti kri« in zdravi vesni katar.

Breskve in marelice imajo iko kalijevih soli, ki že- jo na vodo. Pospešujejo čanje žolča in poživljajo dčno sluznico.

Zgodnja jabolka in hruš- a pospešujejo prebavo, »či- o kri«, ženejo na vodo. je kot surove jih uživaj- v kompotu ali soku in se ta način izognemo njiho- mu prevelikemu učinko- nju na črevesje.

Smokve imajo neprebav- e peške, ki preprečujejo rtje. Sveže, še bolj pa e smokve so koristne v bavnih motnjah, še po- no pa pri zaprtju.

Dinje so prijeten nadome- k pijače.

Črni ribez uporabljamo več za sok, liste pa upo- ljamo tudi za čaj, ki že- na vodo, pospešuje po- je in je zaradi vsebovanja ina uporaben tudi proti rski.

Robidnice imajo precej ština in tanina, zato ne lujejo odvajalno. Še več ina pa vsebujejo listi ro- dnic, ki jih uporabljamo čaj proti driski. Čaj iz tov in mladik je koristen di za izpiranje ust in utr- vanje dlesni.

Sadje je tista naša hrana, je ne moremo, niti ne emo opuščati. Včasih pa leg sadja pomislimo tudi čaje. Prav čaji so tisto, poleg sadja sodobna ko- metika priporoča celo leto. krat, ko se dobro počuti- , pa vendarle želimo iz- ljšati delovanje črevesja, dvic in kože, se torej spo- nimo na čaje. Izberimo si šti čaj, ki nam bi bil naj- lj koristen. Pri slabi pre- avi: kumina, rman, meta, per, kolmež, suhe fige, aj iz svežih šipkovih peškov d.

Včasih pa pijemo tudi čaje, ki ženejo na vodo: bre- ovo listje, fižolovi stroki, elena, šipek, brinje, presli- a idr. Če se hočemo spotiti in tako očistiti telo, upora- imo bezgovo listje, kamili- e, lipovo cvetje, rman, luč- nik idr. Čaje si osladimo z medom.

DELAVEC, KI JE PLAČAL SVOJO HRABROST IN NESEBIČNOST Z ŽIVLJENJEM

Junaštvo zadnjega kupca

Deževni večer je prinesel Nišu nepričakovano in nenavadno spokojno tišino. Ulice so ostale zelo rano osamljene. V največji samopostrežni trgovini »Izbor« je bilo navadno okrog osme ure zvečer že povsem prazno. Dve blagajničarki sta že prešteli dnevni izkupiček, dočim je blagajničarka Snežana Strgulec še vedno sedela za blagajno in čakala, da odide iz trgovine še zadnji kupec, delavec iz sosednje ulice, ki je prihajal po pivo po svoji stari navadi tik pred zapiranjem trgovine. Snežana se je kot po navadi jezila nanj. To je trajalo le tako dolgo, dokler se ji ni prijazno opravičil z obljubo, da v bodoče ne bo več tako pozen.

Bilo je točno ob 19. uri in 57 minut, ko so zaskripala vhodna vrata. Z ulice je skoraj dobesedno pridivjal moški visoke in mršave postave ter že na prvi pogled sumljivega izgleda. Bil je maskiran, tako da mu ni bilo mogoče videti obraza. Nenadoma je potegnil pištolo in jo naperil v Snežano.

»Daj denar in bodi tiho. Ne smem slišati niti besedice. Če se samo premakneš, streljam«, je zelo drzno spregovoril neznanec. Ob tem je začel nestrpno grabiti za denar in sam pobirati večje bankovce. Snežana se je končno znašla ter je na ves glas zakričala:

»Ljudje, lopov! Na pomoč!«

Za tem je dobila dva težka udarca po glavi in je za trenutek utihnila. Njen klic je slišal kupec, ki ga je Snežana pred nekaj trenutki zmerjala zaradi poznega prihoda v prodajalno. Bil je že pri izhodnih vratih. Brez razmišljanja se je vrnil in ji priskočil na pomoč. Kljub temu da je napadalec v tistem hipu naperil pištolo vanj, je zgrabil napadalca okrog pasu in ga poizkušal razorožiti. Se isti hip mu je napadalec izstrelil v trebuh štiri strele. Navzlic velikim bolečinam napadalca ni izpustil. Napadalca je zgrabila tudi blagajničarka Snežana. Prerivanje je trajalo precej dolgo. Med tem časom je druga blagajničarka Stanka Marinković vsa zmedena pritekla na kraj krvavega dogodka. Obstreljeni Velimir Todorović je ležal v mlaki krvi. Snežana je poizkušala zadržati napadalca. V tem nevsakdanjem troboju je bil napadalec močnejši od njih. Denarja ni izpustil iz rok. Njune klice na pomoč so slišali sodelavci iz drugega oddelka in na srečo tudi miličnik Voja Nikolić, ki je ravno v tistem času prišel mimo prodajalne.

Napadalec se je zelo naglo znašel za zapahi. V njem so spoznali Teufika Kapetanoviča, starega 29 let. Hrabri delavec Velimir Todorović, ki se je z golimi rokami spoprijel z oboroženim napadalcem, je izgubil zavest in veliko krvi. Takoj so ga prepeljali v niško bolnišnico, kjer se je pričela naporna borba za življenje hrabrega delavca, ki je imel večkrat prestreljeno črevesje. Od časa do časa je prihajal k zavesti.

»Zelo mi je težko, od bolečin izgubljam zavest, toda ni mi žal, da sem poizkušal zaustaviti napadalca. To je bila moja dolžnost in na posledice nisem niti pomislil,« je dejal v bolnišnici težko ranjeni Velimir.

Za preiskovalnega sodnika okrožnega sodišča v Nišu se je začela težka naloga. Kapetanović je začel na najrazličnejše načine simulirati. Delal se je neumnega in neprištevnega, kljub temu, da vse govori o dejstvu, da je storil svoj zločin pri popolni prištevnosti in da je bil povsem narmalen tudi takrat, ko je streljal na Todoroviča.

V času sodniške preiskave in iskanja dokazov se je zdravstveno stanje Todoroviča zelo poslabšalo. Kljub vsem naporom zdravstvenega osebja niške bolnišnice je pred nedavnim umrl. Njegova smrt je zelo pretresla prebivalce Niša. Na njegovi zadnji poti so ga pospremili številni someščani, ki so mu s tem izkazali za njegovo hrabro in plemenito dejanje poslednjo čast in priznanje.

Po A. J. S.

Mladinsko prvenstvo posameznikov v Poljčanah v namiznem tenisu

V izredno dobri organizaciji se je v nedeljo 23. III. 69 v Makolah borilo za naslov občinskega prvaka 18 tekmovalcev iz 4 klubov iz občine Slov. Bistrica. V izredno zanimivih in razburljivih srečanjih je bil najuspešnejši Karel Rojs iz Makol, ki je premagal vseh 10 nasprotnikov.

Sledijo mu: Štefan Repnik (Črešnjevec); Pipenbaher (Poljčane); Lupinc (Poljčane); Milan Repnik (Črešnjevec); Rajh (Črešnjevec); Makovec (Makole) in Lovec (Poljčane).

V. Horvat

Tudi tokrat neuspeh JEDINSTVO – ALUMINIJ 1:0

Obema moštvoma, Aluminiju kot Jedinstvu iz Bihača je ta tekma pomenila biti ali ne biti.

Proti pričakovanju se je Aluminij v prvem polčasu izredno dobro držal in bi lahko ob večji spretnosti svojih napadalcev tudi povedel. Toda, kar niso storili gostje v prvem, so dosegli domačini v drugem polčasu. Štiri minute pred koncem so po srečnem naključju povedli in zmagali ter si tako priborili dve pomembni točki za obstanek v drugi ligi.

Izredno trdna obramba Aluminija je do 86. minute uspešno zadrževala napade domačinov. Toda Špehonja je v želji, da obrani strel gostov prijel žogo z rokami. Enajstmetrovka je prinesla zmago nasprotniku. -b

OBČNI ZBOR SVOBODE V BISTRICI PRESTAVLJEN

Pretekli petek bi moral biti v domu kulture v Slov. Bistrici občni zbor Svobode. Tako dolgo pričakovani občni zbor žal ni bil izveden, ker so prisotni smatrali, da je petindvajset Bističanov premalo, da bi odločali o delu Svobode v zadnjih letih ter da bi lahko izvolili novo vodstvo. Tako so se zedinili, da bo občni zbor danes, prav tako v domu kulture ob osemnajsti uri.

Vzrokov premajhnega obiska je več. Res je, da so bili ta dan ob istem času zbori volivcev, tudi pogreb je bil, res pa je tudi, da bi se jih lahko zbralo več, ki jim je bistriško kulturno življenje pri srcu. Opaziti pa je, da so nekateri izostali namerno; zakaj? Odgovor bo lahko dal le občni zbor. -b

Vaše zdravje

Odpravimo neprijetnosti: bradavice, kurja očesa, žulje

Kadarkoli zagledamo žulj, boleče kurje oko ali nesimpatično bradavico, se ne moremo obraniti misli, da je vse to zares popolnoma odveč. Zaradi te misli hočemo včasih prav nepremišljeno odstraniti take drobne neprijetnosti, ki pa se s takšnim nestrokovnim posegom kaj kmalu spremenijo v bolečo točko, ki jo lahko pozdravi še samo zdravnik.

Žulji so trde, vodoravne ploščate plasti kože različne debeline. Sestavljajo jih odmrle roževinaste celice, ki so do površja kože zložene v vodoravnih vrstah. V mnogih primerih se žulji narede na nogah, zaradi preozkih čevljev, na dlaneh pa pri vseh tistih, ki se mnogo bavijo s športom, s težkim delom ali pa imajo opraviti z nekaterimi kemičnimi spojinami, kot na primer s kislinami in lugi. Če se žulji nahajajo na pregibnih mestih, včasih nastanejo tam velike razpoke, ki povzročajo bolečine, v težjih primerih pa nastanejo celo gnojne ranice, ki se prav težko celijo.

V nasprotju z žulji so **kurja očesa** okroglaste, odebeljene, poroženele oblike, ki pa imajo v sredini globok začek, ki na pritisk zaboli. Neposredna okolica kurjega očesa je po navadi vneta, in to bolečino še poveča. Če je kurje oko globoko, nastanejo v zgornji in srednji plasti trajne izpremembe, tako da je zdravljenje skoraj nemogoče.

Za odstranitev žuljev in kurjih očes so priporočljive tople kopeli z dodatkom soli ter obliž s 30 do 50 % salicilno kislino. Obliž mora biti točno take velikosti, kot je žulj ali kurje oko. Pritrdimo ga z levkoplastom. Po treh ali štirih dneh levkoplast z obližem snamemo. Če je začep trdovraten, ga moramo odstraniti s trdim, razkuženim nožičkom. Dezinfekcija je tu najvažnejša, strokovno odstranjevanje pa skoraj nujno.

Bradavice nastanejo zaradi hipertrofije epidermisa, poleg tega nastopa tudi hipertrofija papil poleg razširitve povečanih krvnih cevčic. Bradavica je majhna vzboklina, gladke ali raskave povrhnice. Barva je ponavadi enaka koži ali pa morda temneje pigmentirana. Zadnje oblike so ponavadi prirojene (naevi), medtem ko druge nastanejo kasneje.

Najbolj razširjene so **mladostne bradavice**, majhne, mehke vzbokline, ki so nadloga v starosti od 15 do 25 let in se le redko pojavijo prej ali kasneje. Najpogosteje se te bradavice pojavijo na rokah ali na obrazu. So mehke, gladke, brez razpokanin, kot to vidimo pri navadnih bradavicah. So tudi nalezljive. Zanimivo je, da mladostne bradavice včasih nenadoma izginejo.

Za zdravljenje bradavic uporabljamo nekatere kemične spojine. Najobičajnejša je solitrna kislina. Z leseno paličico nakapljamo prav previdno kapljice na bradavico, katere okolico pa moramo prej dobro zavarovati z obližem, tako da je prosta zares samo bradavica. To nekajkrat ponovimo. Med ljudstvom je razširjen ňačin podvezovanja bradavic z nitjo. Nit mora biti prekuhana in bela. Če je nit dobro zategnjena, se bradavica izsuši in odmre. Bradavica nato odpade. Kirurško odstranjujemo bradavice z električno iglo.

V starosti se pojavijo **starostne bradavice.** To so večji, temno pigmentirani izrastki, ki pa jih je bolje pustiti v miru, da se iz njih ne izvije rakasto obolenje.

MALI OGLASI

Trsne cepljenke in sortna drevesca, I. a razred, prodaja trsničarski odsek v Juršincih. Vprašajte v Mostju št. 8 — pri Toplaku.

Sobno kredenco iz otroško posteljo prodam. Burjan, Gregorčičev drevored 7, Ptuj.

30 arov njive v Zg. Hajdini prodam. Vprašajte v Gerečji vasi 70.

30 arov vinograda in hišo s prešo in kletjo v Velikem vrhu, p. Cirkulane, prodam. Martin Poljanec, Krčevina 113, pri Ptuju.

Kupim enodružinsko hišo v dobrem stanju z lepim vrtom, vseljivo v Ptuju za ceno 80.000 N din. Naslov v upravi.

Prodam večjo količino sena. Štefan Kamenšek, Grajena 4, Ptuj. Budini 44.

Proti zamenjavi stanovanja prodam hišo in 16 arov zemlje v

Prodam motorno kosilnico v dobrem stanju. Žlahtič, Zagrebška 36, Ptuj.

Travnik na Pragerskem — Tihi log, prodam. Novak, Gerečja vas 22, Hajdina.

Prodam 7 tednov stare pujske. Janez Zelenik, Levajnci 7, Desternik.

Prodam krmo. Hajdoše 16.

Olimpio 1954 poceni prodam. Naslov v upravi.

Prodam gradbene parcele ob hajdinski postaji. Karl Vaupotič, Mariborska cesta 8, Ptuj.

Prodam 3—4 tone sena in otave. Leopold Merc, Podlehnik 27.

1,50 ha travnika v Sp. Pristavi prodam. Vprašajte v Njivercah 29, Kidričevo.

Prodam 6 ha posestva in hišo z gospodarskim poslopjem v Leskovcu pri Ptuju. Naslov v upravi.

Prodam tesan suhi rušt 24 kom. Anton Krajnc, Rabelčja vas 29/a — pri strelišču. Ogled možen vsak dan.

Kupim kobilo z garancijo. Naslov v upravi.

Mali mlin, kopalno kad in lahki voz prodam. Naslov v upravi.

Malo rabljeno motorno kosilnico, greben 1,40 m, elektromotor simens, nov, prodam ali zamenjam za motorno žago ali živino. Franc Carti, Vičanci 11, p. Velika Nedelja.

Sostanovalca sprejmem. Vprašajte Zagrebška 14/a, Ptuj.

Stavbne parcele, hlevski gnoj in seno prodam, Spolenjakova 12, Ptuj.

Prodam sladko seno. Toplak, Rogoznica 31/a.

Prodam 40 kub. metrov hlevskega gnoja ob glavni cesti. Vprašajte Grajenščak 20, Ptuj.

Podpisana Elizabeta Valenko, Tiboldi 5, p. Moškanjci, opozarjam vsakogar, da nisem plačnica za svojim možem Janezom Valenkom. — Elizabeta Valenko.

Prodam hišo z gospodarskim poslopjem in 1,50 ha zemlje (vinograd in sadovnjak), vse v dobrem stanju v Jablovcu, p. Podlehnik. Vprašajte pri Vaupotič, Tržec 47, Videm.

180 kg težko svinjo za zakol prodam. Naslov v upravi.

ČESTITKA

Stanku Novaku, ki služi vojsko v Banja Luki, pošiljajo pozdrave Urška, Matic in Tomažek.

Iščem naslednike Ferdinanda Rižnerja, roj. 1876 v Mali vasi pri Gorišnici, posebno sestro Nežo Rihter ali njene potomce. Podrobnosti pri odvetniku dr. Rotterju, Zagreb, Gjorgjičeva 3/b.

V nedeljo, 23. marca t. l., je bilo pred samopostrežno trgovino na Ljutomerski cesti v Ptuju okrog 10. ure dopoldne zamenjano žensko kolo črne barve znamke rog. Prosimo lastnika, ki je verjetno kolo zamenjal po pomoti, naj vpraša pri blagajni samopostrežne trgovine, ker je bilo kolo izposojeno.

Sladko seno in otavo prodam. Andrej Krajnc, Mestni vrh 120, Ptuj.

16 arov gradbenega zemljišča s staro hišo v Vidmu pri Ptuju ugodno prodam. Naslov v upravi.

RADIJSKI PROGRAM

NEDELJA, 30. marca 1969

6.00—8.00 Dobro jutro! — vmes ob 6.05—6.20 Poročila 6.30 Informativna oddaja 7.00—7.10 Poročila 7.20 Informativna oddaja 7.30—7.45 Za kmetijske proizvajalce 7.50 Informativna oddaja 8.00 Poročila in vremenska napoved 8.05 »Veseli tobogan« 9.00 Poročila 9.05 Srečanje v studiu 14 10.00 Poročila 10.05 Še pomnite, tovariši ... 10.30 Pesmi borbe in dela 10.45—13.00 Poslušalci čestitajo — vmes ob 11.00—11.15 Poročila 11.50 Pogovor s poslušalci 12.00—12.10 Poročila 13.00 Poročila 13.15—14.00 Zabavna glasba — vmes ob 13.30—13.50 Reportaža 14.00 Poročila 14.05 Domače melodije 16.00—18.00 Športno popoldne — vmes ob 17.00 Poročila 18.00 Operne arije 18.30 Bach in Haydn 19.00 Lahko noč, otroci! 19.10 Obvestila 19.15 Glasbene razglednice 19.30 Radijski dnevnik 20.00 »V nedeljo zvečer« 22.00 Poročila 22.15 Serenadni večer 23.00 Poročila 23.05 Literarni nokturno 23.15 Zaplešimo 24.00 Poročila.

Vsak dan razen nedelje:

4.30—8.00 Dobro jutro! — vmes ob 4.45 Informativna oddaja 5.00 Poročila 5.30 Vremenska napoved 5.45 Informativna oddaja 6.00 Jutranja kronika 6.30 Informativna oddaja 6.50 Za vas 7.00 Poročila 7.25 Telesna vzgoja 7.45 Informativna oddaja 8.00 Poročila. Radijski in TV spored.

PONEDELJEK, 31. marca 1969

14.00 Poročila 14.05 Lepe melodije 14.30 EP 14.35 Poslušalci čestitajo 14.55 Kreditna banka Ljubljana 15.00 Poročila 15.20 Glasbeni intermezzo 15.40 Iz Spittallskega festivala 16.00 Za vas 17.00 Poročila 17.05 Lortzing: odlomki iz opere »Car in tesar« 18.00 Poročila 18.15 »Signali« 18.35 »Interna 469« 19.00 Lahko noč, otroci! 19.10 Obvestila 19.15 Pevka Sonja Gaberšček 19.25 EP 19.30 Radijski dnevnik 20.00 Skupni program JRT — v odmoru: »Kulturne diagonale« 22.00 Poročila 22.15 Za ljubitelje jazza 23.00 Poročila 23.05 Literarni nokturno 23.15 Zabavna glasba 24.00 Poročila.

TOREK, 1. aprila 1969

14.00 Poročila 14.05 Glasba mladih 14.25 Lahka glasba 14.55 Kreditna banka Ljubljana 15.00 Poročila 15.20 Glasbeni intermezzo 15.45 Jezikovni pogovori 16.00 Za vas 17.00 Poročila 17.05 Simfonični orkester RTV 18.00 Poročila 18.15 V torek na svidenje! 18.45 Družba in čas 19.00 Lahko noč, otroci! 19.10 Obvestila 19.15 Pevka Marjana Deržaj 19.25 EP 19.30 Radijski dnevnik 20.00 Radijska igra 20.50 Pesmi godal 21.15 Deset melodij 22.00 Poročila 22.15 Jugoslovanska glasba 23.00 Poročila 23.05 Literarni nokturno 23.15 Plesni orkestri in ansambli 24.00 Poročila.

SREDA, 2. aprila 1969

14.00 Poročila 14.05 Za oddih 14.30 EP 14.35 Poslušalci čestitajo 14.55 Kreditna banka Ljubljana 15.00 Poročila 15.20 Glasbeni intermezzo 15.40 Naš podlistek 16.00 Za vas 17.00 Poročila 17.05 Mladina sebi in vam 18.00 Poročila 18.15 Skladbe Franca Schuberta 18.40 Naš razgovor 19.00 Lahko noč, otroci! 19.10 Obvestila 19.15 Glasbene razglednice 19.25 EP 19.30 Radijski dnevnik 20.00 »Ti in opera« 22.00 Poročila 22.15 S festivalov jazza 23.00 Poročila 23.05 Literarni nokturno 23.15 Zabavni zvoki 24.00 Poročila.

ČETRTEK, 3. aprila 1969

14.00 Poročila 14.05 »Mladina poje« 14.25 Operetne melodije 14.45 Lirika za otroke 14.55 Kreditna banka Slovenije 15.55 Poročila 15.20 Glasbeni intermezzo 15.40 Recital Vande Gerlovičeve 16.00 Za vas 17.00 Poročila 17.05 Simfonični koncert 18.00 Poročila 18.15 Iz naših studiov 18.45 Naši znanstveniki pred mikrofonom 19.00 Lahko noč, otroci! 19.10 Obvestila 19.15 Pevka Alenka Pintarič 19.25 EP 19.30 Radijski dnevnik 20.00 Domače pesmi 21.00 Literarni večer 21.45 Glasbeni nokturno 22.00 Poročila 22.15 Komorno-glasbeni večer 23.00 Poročila 23.05 Literarni nokturno 23.15 Zabavna glasba 24.00 Poročila.

PETEK, 4. aprila 1969

14.00 Poročila 14.05 Lahka glasba 14.30 EP 14.35 Poslušalci čestitajo 14.00 Kreditna banka Ljubljana 15.00 Poročila 15.20 Napotki za turiste 15.25 Glasbeni intermezzo 15.45 Turistična oddaja 16.00 Za vas 17.00 Poročila 17.05 Človek in zdravje 17.15 Ko po željah 18.00 Poročila Zabavna glasba 18.45 Na narodnih križpotjih 19.00 La noč, otroci! 19.10 Obvestila Pevka Majda Sepe 19.25 EP Radijski dnevnik 20.00 Ke ni zbor RTV Ljubljana Pogovori o glasbi 21.15 Od o pomorščakih 22.00 Po 22.15 Nova čehoslovaška gl 23.00 Poročila 23.05 Literarni turno 23.15 Zabavna glasba Poročila.

14.00 Poročila 14.05 Glas pravljica 14.25 V vedrem 14.55 Kreditna banka Ljub 15.00 Poročila 15.20 Glasbeni termezzo 15.40 Naš podl 16.00 Za vas 17.00 Poročila Gremo v kino 17.35 Poje zbor »Kajuh« 18.00 Poročila »Top-pops 11« 18.50 S knjižn trga 19.00 Lahko noč, ot 19.10 Obvestila 19.15 Pevka M Štok 19.25 EP 19.30 Rad dnevnik 20.00 Nove mel 21.30 Iz fonoteke radia K 22.00 Poročila 22.15 Oddaja izseljence 23.00 Poročila 23.0 novi teden 01.00 Poročila.

● **Če te hvali prijatelj, mu bodi hvaležen. Če te hvali sovražnik, pazi.**

(Angl

KMETIJSKI KOMBINAT PTUJ
ENOTA ZA GOSPODARJENJE
S STANOVANJSKIMI HIŠAMI

Štev. 10/9-III/69
Datum: 25. III. 1969

Kmetijski kombinat Ptuj — enota za gospodarjenje lavskega sveta Kmetijskega kombinata Ptuj za prodajo stanovanjskih hiš, gospodarskih poslo-

XII. NATEČAJ

za prodajo stanovanjskhi hiš, gospodarskih poslopij ohišnic na območju občine Ptuj in Ormož.

I.

1. Stanovanjska hiša z gospodarskim poslopjem v v Podgorcih št. 86 za izklicno ceno 13.500.— din
2. Stanovanjska hiša v Bratislavcih št. 15 za izklicno ceno 16.500.— din. Poleg hiše se proda tudi 4 ha zemljišča. Cena zemljišča bo določena posebej.
3. Stanovanjska hiša z gospodarskim poslopjem v Bratislavcih 54 za izklicno ceno 27.200.— din. Poleg hiše bo naprodaj skupno 6 ha zemljišča. Cena se določi pozneje.
4. Stanovanjska hiša z gospodarskim poslopjem v Svetincih št. 25 za izklicno ceno 6.000.— din. Ohišnica bo pozneje odmerjena.
5. Stanovanjska hiša z gospodarskim poslopjem v Desincih 3 za izklicno ceno 25.000.— din. Ohišnica bo določena po odmeri.
6. Stanovanjska hiša z gospodarskim poslopjem v Desincih štev. 4 za izklicno ceno 8.000.— din.
7. Stanovanjska hiša v Hvaletincih št. 7 za izklicno ceno 8.000.— din
8. Stanovanjska hiša z gospodarskim poslopjem v Bišu št. 34 za izklicno ceno 17.900.— din. Ohišnica bo določena po odmeri.
9. Stanovanjska hiša z gospodarskim poslopjem v Ločiču št. 11 za izklicno ceno 37.000.— din. Ohišnica bo določena po odmeri.
10. Stanovanjska hiša z gospodarskim poslopjem v Vintarovcih 30 za izklicno ceno 13.000.— din.
11. Stanovanjska hiša v Vintarovcih 16 za izklicno ceno 7.500.— din
12. Stanovanjska hiša z gospodarskim poslopjem v Belskem vrhu št. 16 za izklicno ceno 25.400.— din in za zemljišče 5.700.— din.
13. Stanovanjska hiša z gospodarskim poslopjem v Turškem vrhu št. 37 za izklicno ceno 11.100.— din
14. Stanovanjska hiša z gospodarskim poslopjem v Gorci št. 77 za izklicno ceno 6.000.— din. Ohišnica bo določena po odmeri
15. Stanovanjska hiša v Gorci 72 a za izklicno ceno 3.500.— din
16. Stanovanjska hiša z gospodarskim poslopjem v Strmcu 14 za izklicno ceno 11.000.— din
17. Stanovanjska hiša v Sedlašeku št. 30 za izklicno ceno 3.300.— din
18. Stanovanjska hiša (Babusekovo) v Sedlašeku za izklicno ceno 5.200.— din in zemljiščem za izklicno ceno 3.500.— din
19. Stanovanjska hiša v Narapljah 35 za izklicno ceno 6.000.— din
20. Stanovanjska hiša v Velikem vrhu 69 za izklicno ceno 1.500.— in zemljiščem za izklicno ceno 3.000.— din.

II.

Interesenti za nakup stanovanjskih hiš, navedenih pod točko I., morajo vložiti pismene ponudbe s točnim naslovom in zneskom, ki ga nudijo, v zaprti kuverti do 10. aprila 1969 na naslov: Kmetijski kombinat Ptuj — XII. natečaj za prodajo hiš.

III.

Natečaja se lahko udeležijo vsi jugoslovanski državljani, ki nudijo enake ali boljše pogoje od razpisanih.
Nosilci stanovanjskih pravic imajo predkupno pravico, če nudijo enako ceno, kot drugi najboljši ponudnik.

IV.

Obenem s ponudbo morajo interesenti plačati pri SDK Ptuj na žiro račun štev. 524-1-623 ali na centralni blagajni kombinata predpisano varščino in to 10 odst. od izklicne cene.

V.

Če interesent odstopi od ponudbe, zapade varščina v korist podjetja.
Če ponudnik ne uspe s svojo ponudbo zaradi drugih boljših ponudb, se mu varščina vrne.

VI.

Ponudba, ki ne bo imela do predpisanega roka položene varščine, ne bo obravnavana po razpisu.
O izidu natečaja bodo ponudniki pismeno obveščeni.

VII.

Vse potrebne informacije o tem natečaju dobe interesenti na upravi Kmetijskega kombinata Ptuj. Enota za gospodarjenje s stanovajskimi hišami, soba štev. 22.

Tednik, izdaja časopisni zavod Ptujski tednik, Ptuj, Heroja Lacka 2. Urejuje uredniški odbor: Anton Bauman (glavni in odgovorni urednik), B Hmelina, Jože Slodnjak in inž. Roman Zavec. Izhaja vsak četrtek. Tekoči račun pri SDK Ptuj, št. 624-3-72. Tiska časopisno podjetje Maribor tisk, Maribor, Svetozarevska 14. Rokopisov ne vračamo.