ISSN 0351-6407

Priloga: Pokojninska reforma strani 19-24

izbirati ? nič lažjega
CONTRON RAČUNALNIKI
M.Sobota, Slovenska 25, tel.: 27 094

AbAk RAČUNALNIKI
Mikloša Kuzmiča 4, M. Sobota, tel.: 38 170, 22 162
Ob nakupu računalnika podarimo igrico na CD-romu.

CREDITANSTALT
Banka Creditanstalt d.d., Ljubljana

Sv. Jurij ob Ščavnici stran 17

Pogovor s poslancem Ferijem Horvatom

Pomurje, Obmurje, Prleško-prekmurska regija ...? stran 4

VESTNIK

Murska Sobota, 5. junija 1997, leto XLIX, št. 23, cena 180 SIT

VREME

V petek bo še soremenljivo in oblačno z občasnimi padavinami, ob koncu tedna pa sončno in toplo.

5. maj, četrtek,	Cvetko
6. maj, petek,	Norbert
7. maj, sobota,	Robert
8. junij, nedelja,	Medard
9. junij, ponedeljek,	Primož
10. junij, torek,	Marjeta
11. junij, sreda,	Cvetko

Če rožnika toplo dežuje, kašče in uljnjake napolnjuje.

Lunine mene: V četrek bo luna v mlaju, dan pa bo dolg 15 ur in petintrideset minut in bo vsak dan kakšno minutko daljši. Sonce vzide malo po 5. uri zjutraj, zaide pa pred 21. uro.

Priprave slovenske vojske za vajo v Ameriki

Mala Polana vojaški poligon

Pred Copekovim mlinom pristal vojaški helikopter stran 16

fotografija: JURIJ ZAUNEKER

Vse poti vodijo v Potrošnik
Akcijska prodaja
kovinskih izdelkov Tovarne TITAN kamnik
ZA VAREN DOM
od 9. do 14. junija
- 15 % popusta za vse izdelke iz programa celostne zaščite vrat in cilindrov,
- 10. junija od 9.00 do 12.00 in od 15.00 do 18.00 v Domu tehnike na oddelku Železnina promocija izdelkov TITAN in brezplačno svetovanje, prve tri kupce izdelkov iz programa zaščite vrat čaka posebno presenečenje.

Zakaj je Primož Peterka tako redkobeseden fant?

Slovenski vrhunski športnik - samo orodje? stran 8

VOZNI RED VESTNIKOVEGA VLAKA 14. JUNIJA 1997

4.35	MURSKA SOBOTA	22.53
4.42	BELTINCI	22.46
4.50	VERŽEJ	22.39
4.59	LJUTOMER	22.31
5.03	LJUTOMER MESTO	22.27
5.26	ORMOŽ	22.06
5.47	PTUJ	21.46
6.18	PRAGERSKO	21.30
8.20	LJUBLJANA	19.17
9.15	POSTOJNA	18.20

Različna praksa posameznih držav glede dvojnega državljanstva

Na preizkušnji predvsem zaradi študija in vojaščine

Slovenija in državljanstvo po šestih letih samostojnosti - Število vlog upada

Ali je res, da se naši ljudje, ki živijo na tujem, še predvsem zdomci, v zadnjem času v večjem številu odrekajo slovenskemu in sprejemajo tuje državljanstvo? In ravno v času, ko smo iskali odgovor na to vprašanje, je bilo v Ljubljani predavanje profesorice na pariški univerzi Nicole Guimezanes na temo dvojno državljanstvo v luči evropskih izkušenj, zato smo poskušali eno in drugo nekako povezati, čeprav ne gre za neposredno povezavo teh dveh vprašanj. Pri odločanju posameznika, kaj storiti, ko se znajde pred dilemo glede nadaljnjega državljanstva, pa so predpisi o tem za mnoge odločilnega pomena.

Stanje ni skrb zbujajoče

Te dni je bilo zaradi cerkvenih praznikov doma na krajšem dopustu večje število zdomcev. Zato smo najprej iskali odgovor pri njih. Tako rekoč vsi so bili začudeni nad našim vprašanjem, ali jim je znano, da naj bi se Slovenci v zadnjem času v večjem številu odrekali našemu državljanstvu. Ne opažajo namreč, da bi bilo tako. Res pa je, da to vprašanje bega njihove otroke, ki so odrasli na tujem. Na preizkušnji so zlasti zaradi vojaščine (fantje) in študija. Če skoraj ves čas živiš zunaj Slovenije, tam končaš osnovno in srednjo šolo, za nekatere res ni enostavno sprejeti odločitve glede obveznega služenja vojaškega roka - ali se za ta čas »preseliti« v eno od slovenskih vojašnic ali pa obleči vojaško suknjo v državi bivanja. Če ima vojaški obveznik na tujem že službo in jo zapusti zaradi služenja vojaščine v Sloveniji, mu nihče ne jamči, da bo spet dobil službo, ko se vrne. Iz tega razloga se nekateri res odrečejo slovenskemu državljanstvu in zaprosijo za sprejem tujega. Za takšen korak so se tako rekoč prisiljeni odločiti tudi, če želijo študirati pod enakimi pogoji kot domačini, kajti sicer imajo status tujcev in se ne morejo vpisati v vse programe. Obstajajo seveda tudi primeri odrekanja našemu državljanstvu zaradi porok s tujci ali iz drugih razlogov.

Stanje pa ni skrb zbujajoče.

Po podatkih, ki nam jih je posredoval na našo prošnjo državni sekretar v Ministrstvu Republike Slovenije za notranje zadeve mag. Slavko Debelak, je od leta 1993 celo opazen padec vlog za odpust iz slovenskega državljanstva. Res pa je, da so lani pozitivno rešili največje število vlog v obdobju od leta 1991 do letos, in sicer 887. Podrobnejši podatki pa so naslednji:

ODPUSTI IZ DRŽAVLJANSTVA
Republike Slovenije od 25. 6. 1991 do 14. 5. 1997

leto	1991	1992	1993	1994	1995	1996	1997	skupaj
prejete vloge	18	728	792	563	430	337	83	2951
pozit. rešene	10	251	342	365	305	887	40	2290
neg. rešene	1	45	20	8	7	6	4	91
ustav. post.	-	11	3	34	46	32	3	129
zavrž. vloge	-	2	3	11	3	2	-	21
odrek pozit.	-	2	-	-	2	1	-	5
odrek negat.	-	-	-	-	-	1	-	1

Na naše vprašanje, zakaj naj bi se vedno večje število zdomcev (če to drži) odrekalo slovenskemu državljanstvu, smo torej dobili podatke, ki tega ne potrjujejo. Ob predpostavki, da so za odpust izpolnjeni vsi zakonsko predpisani pogoji, pa mora Ministrstvo za notranje zadeve strankinemu zahtevku ugoditi ne glede na razloge, zaradi katerih se nekdo odloči za takšen korak. Uvedba postopka je torej povezana z osebno odločitvijo posameznika.

Nicole Guimezanes je opredelila dvojno državljanstvo kot hkratno pripadnost določene osebe dvema državama. Vsaka država na svoj način določa pogoje. Ali obstajajo za to utemeljeni razlogi, pa je odvisno od različnih pogledov in rešitev. 12. aprila leta 1930 je bila sicer sprejeta haška konvencija, po kateri naj bi imel vsak posameznik le eno državljanstvo, v praksi pa v mnogih primerih ni tako.

Med evropskimi državami imata pri tem najstrožja merila Nemčija in Nizozemska, saj praviloma ne dopuščata, da bi določena oseba obdržala prejšnje državljanstvo, če želi sprejeti nemško oz. nizozemsko. Če sprejme državljanstvo druge države, pa izgubi nemško oz. nizozemsko državljanstvo.

No, v praksi ni v vseh primerih tako, kajti nič se ne zgodi, če ustreznim državnim organom tega nihče ne prijavi. Nekatere države, kot na primer Francija, tega ne izvajajo po uradni dolžnosti, ker niso podpisale protokola, s katerim bi se zavezale o medsebojnem obveščanju. Samosvoje je tudi ravnanje Španije, ki otrokom z dvojnim državljanstvom ob polnoletnosti, če živijo tamkaj, avtomatsko »črta« nešpansko državljanstvo.

Kaj pa Slovenija? Naša država praviloma ne omogoča dvojnega državljanstva, kljub temu pa živi po nekaterih podatkih pri nas okrog 150.000 ljudi z dvojnim državljanstvom, ker so si lahko pridobili slovenskega skoraj avtomatsko po 40. členu Ustave (če so imeli na dan plebiscita stalno prebivališče v Sloveniji in so potem v določenem roku oddali vlogo za pridobitev slovenskega državljanstva), ne da bi se jim bilo potrebno odreči prejšnjemu državljanstvu (nekdanjih drugih jugoslovanskih republik). Več deset tisoč prebivalcev Slovenije pa ima tako rekoč brezpraven položaj, saj nimajo nobenega državljanstva.

Ali zato, ker niso [illegible] sovno omejene možnosti [illegible] dobitev slovenskega [illegible] stva po osamosvojitvi [illegible] so sklepali, da jim to sploh [illegible] trebno, saj so imeli slovensk[illegible] kumente, ker so tu živeli [illegible] obdobje) ali pa se jim je [illegible] da so si pridobili naše [illegible] stvo, če so se rodili v [illegible] čeravno so prišli njihovi [illegible] nam iz nekdanjih drugih [illegible] vanskih republik. Takšna [illegible] (avtomatizem po [illegible] pa ni bila uvedena. Po [illegible] ni pa si sedaj težko pri[illegible] državljanstvo katere od [illegible] novonastalih držav po [illegible] Jugoslavije, kajti tam jih [illegible] majo v evidenci.

Ugledni gostji iz Fran[illegible] šno stanje skoraj ni bilo [illegible] vo oziroma je menila, da [illegible] lo zadevo rešiti s posebn[illegible] nom.

JOŽE [illegible]

DLUPP na Slovaškem

Sodelovanje dveh soboških galerij

V Mestni galeriji v Rimavski Soboti na Slovaškem so v soboto, 31. maja, odprli razstavo članov Društva likovnih umetnikov Prekmurja in Prlekije. Gre za izmenjavo razstav s slovaško galerijo, s katero je Galerja Murska Sobota navezala stike, in ki je soboški Galerji že posredovala razstavo svojega akademskega slikarja Štefana Balásza. Razstavo so zaprli konec prejšnjega meseca. Soboška občina sodeluje s tem mestom na različnih področjih že dalj časa, sedaj pa so se odločili še za sodelovanje v kulturi.

Razstava, s katero se naši umetniki predstavljajo na Slovaškem, je izbor razstave, ki je bila pred tem na ogled v soboški Galeriji. Na otvoritvi so bili tudi predstavniki domače galerije in nekateri člani DLUPP-a, zanje je pripravil sprejem nadžupan Rimovske Sobote, otvoritve razstave pa sta se udeležila tudi direktor referata za kulturo slovaške Sobote ter gospod Drofenik, predstavnik slovenskega konzulata na Slovaškem.

Ivan Obal, ravnatelj Galerije Murska Sobota, je povedal, da je bila razstava zelo dobro sprejeta tudi zato, ker se je slovaška likovna umetnost šele sedaj začela bolj odpirati navzven, s pričujoča razstavo pa so se lahko seznanili z najnovejšimi tokovi, od figurativnega, abstraktnega do konceptualnega pristopa.

Razstava bo odprta do konca junija, potem pa jo bodo prenesli še v Bratislavo.

Predstavniki obeh soboških galerij so se dogovorili, da bodo sodelovali tudi v prihodnjem letu in izmenjali kakšno likovno razstavo.

ANR

VESTNIK
Izdaja:
Podjetje za informiranje
Murska Sobota

Uredništvo: Irma Benko (direktorica), Janez Votek (odgovorni urednik), Ludvik Kovač (namestnik odgovornega urednika), Aleksandra Rituper, Bernarda Balažic-Peček, Amna Potočnik, Jože Graj, Majda Horvat, Milan Jerše, Feri Maučec, Štefan Sobočan (novinarji), Nataša Juhnov, Jurij Zauneker (fotografa), Nevenka Emri (lektorica), Ksenija Šomen (tehnična urednica), Robert J. Kovač (računalniški prelom).

Naslov uredništva in uprave: Murska Sobota, Ulica arh. Novaka 13, tel. št.: 31 998 (naročniška služba), n.c. 31 960, 33 019 (novinarji Vestnika), Venera (trženje) 33 015, št. telefaksa 32 175. Nenaročenih rokopisov in fotografij ne vračamo. Naročnina za II. trimesečje 1997 je 2.300,00 SIT, za pravne osebe in obrtnike 7.000,00 SIT polletno, za naročnike v tujini 150 DEM letno, izvod v kolportaži pa 180,00 SIT. Tekoči račun pri Agenciji RS za PPNI Murska Sobota: 51900-603-30005, devizni račun pri Abanki Ljubljana: 50100-620-00112-5049512.

Tisk: Tiskarna Ljudske pravice, Ljubljana. Na podlagi mnenja Ministrstva za informiranje št. 16/IB z dne 30. 1. 1992 se šteje tednik Vestnik med proizvode informativnega značaja iz 13. točke tarifne številke 3, za katere se plačuje pet-odstotni davek od prometa proizvodov.

Elektronska pošta: vestnik@eunet.si. WWW stran: http://www.p-inf.si.

NK Mura

Milan Koblencer novi trener

V pravkar končani sezoni nogometni klub Mura ni dosegel zastavljenih ciljev, saj je vedno mesto doslej najtesnejše uvrstitev v prvi drugi ligi. Po analizi UO je vzroke treba iskati tako pri vodstvu kluba, trenerju in igralcih. Zato se je UO kluba odločil, da bo v prihodnje celo temeljilo na domačem strokovnem in igralskem kadru. Tako so za novega trenerja že imenovali nekdanjega igralca Milana Koblencerja, ki je nekaj časa že treniral pri Muri, za njegova pomočnika pa mladinskega trenerja Jožeta Kaviča. To je predsednik kluba Milan Mörec sporočil novinarjem na torkovi tiskovni konferenci. Znano je že tudi, da bodo klub zapustili Uroš Lalić, Simon Dvoršak, Nebojša Vučićević in Matej Vuzlević. Pogodbe pa so podaljšali z Hasnu Alihodžiću, Sašo Latkiću, Miro Stampferju, Danjelu Breziću, Vlado Kosi in Marica Kmetcu. Kdo od njih bo še ostal pri Muri, bo znano po pogovorih. Pogodbe pa bo klub sklenil z Mladenom Cipotom, Gaborjem Prasem, Mesaričem, Pogačičem in še nekaterimi. (FM)

Drugi stečaj Elrad Elektronike

Bo sedaj vse rešeno?

Revizijska hiša Abeceda s Ptuja ugotovila: izpolnjeni so stečajni razlogi insolventnosti in prezadolžitve

Minuli četrtek, 29. maja 1997, se je torej z nekajmesečno »zamudo« začel stečajni postopek za Elrad Elektroniko iz Gornje Radgone; prvi predlog za stečaj je bil podan že decembra, vendar je stečajni senat zaradi pritožbe prejšnjega direktorja Branka Sagaja, češ da družba ni prezadolžena niti ni plačilno nesposobna, 20. decembra 1996 sklenil, da se mora predhodno predložiti revizijsko poročilo. Kaj vse se je potem dogajalo v halah in pisarnah Elrada Elektronike, ki je bila ponovno oživljena z namenom, da reši programe Elrada v stečaju, vedo samo računalniki in nekateri zaposleni - nekateri so medtem že dobili delavske knjižice.

V uradnem obvestilu, ki je bilo nabito na oglasno desko soboškega sodišča v četrtek, 29. maja, je zapisano, da je stečajni senat, ki mu je predsedoval sodnik Emerik Benko v sredo, 28. maja 1997, sklenil, da se z 29. 5. 1997 začne stečajni postopek v Elradu Elektroniki po predlogu stečajnega dolžnika z dne 16. 12. 1996 in ponovno 24. 4. 1997, za stečajnega upravitelja pa se postavi dr. Štefan Ščap. Kot v vnaprejšnje opravičilo je kar nekaj prostora namenjenega pohvali dosedanjemu delu stečajnega upravitelja, ki je hkrati stečajni upravitelj v Elradu, d. d., ki je ustanovitelj Elrada Elektronike, in njegovih hčerinskih podjetjih. Kar velik zalogaj za enega stečajnega upravitelja, vendar je dr. Ščap po mnenju sodišča tako sposoben in do potankosti seznanjen z radgonskimi in pomurskimi zadevami, da je najboljši za stečajnega upravitelja, stečaj Elrada Elektronike pa se bo tako enotno reševal v celotnem sistemu Elrada.

V obrazložitvi so navedeni razlogi za stečaj. Elrad Elektronika ima menda iz prisilne poravnave 1/92 z dne 5. 7. 1993 velike obveznosti, ki znašajo čez 174 milijonov tolarjev. Poleg tega so tudi obveznosti iz tekočega poslovanja na dan 30. 9. 1996 znašale čez 158 milijonov in še dodatno neevidentirane obveznosti do podjetja Elgo v višini 30 milijonov. Skupno ima Elrad Elektronika obveznosti v višini 362.601.631,00 tolarjev. Kakor je zapisano v obrazložitvi, ima dolžnik terjatve do tretjih oseb v višini 160 milijonov, ki so večinoma sporne in težko izterljive. Premoženje Elrada je vredno 270 milijonov tolarjev. *»Iz tega sicer izhaja, da naj bi bilo premoženje dolžnika nekoliko večje od njegove pasive, vendar so problem dolžnikove terjatve, ki so težko izterljive, prav tako pa je vprašljiva dejanska vrednost dolžnikovega premoženja. Poleg navedenega pa je dolžnik tudi že nekaj časa blokiran. Tako je podan stečajni razlog iz 2. člena Zakona o prisilni poravnavi in stečaju,* so zapisalni člani stečajnega senata. Čeprav je prejšnji direktor Branko Sagaj najel revizijsko hišo Abeceda z namenom, da bi z revizijo potrdili njegove izjave o pozitivnem poslovanju tega začasnega podjetja, se je zgodilo ravno nasprotno. Abeceda je ugotovila insolventnost (nezmožnost dolžnika, da bi poravnal obveznosti) in prezadolžitev, kar naj bi bil osnovni razlog za stečaj; nadalje ugotavlja kup »nečednosti«: negativno vrednost kapitala, izredno velik primanjkljaj dolgoročnih virov financiranja, precejšen primanjkljaj lastnih virov financiranja, izredno visoke kratkoročne obveznosti, negativno kapitalsko pokritost osnovnih sredstev, nizek delež osnovnih sredstev in še to večinoma v najemu, visok delež obratnih sredstev, predvsem na račun terjatev do kupcev in zalog, negativno celotno gospodarnost podjetja in še, da podjetje nima izdelane študije dolgoročnega razvoja in poslovanja. Podjetje je bilo 25 dni neprekinjeno blokirano, v minulih šestih mesecih (v letu 1996) pa skupno 106 dni. Vprašanje, koliko drugih podjetij bi »preživelo« revizijo Abecede.

Kako so stvari potekale in se razvijale, smo pisali tudi v Vestniku. Sodišče je odločilo. Je odločilo tudi, kaj bo z delavci? Jih bodo podjetja, ki so bila v zadnjih mesecih in letih ustanovljena na ruševinah Elrada, zaposlila?

BERNARDA B. PEČEK

Akcija pred dnevom letalstva

Letalo v Slovenski ulici

Aeroklub Murska Sobota ima za sabo pol stoletja

Nenavadnost v soboškem mestnem prometu

Prejšnji petek ob pol sedmih zvečer je bil morebitni gost naše pomurske prestolnice zelo presenečen. V centru mesta, tam, kjer je ob takem času vedno gneča, se je kar po Slovenski ulici med prometom pripeljal - avion! Ob velikem navdušenju naših najmlajših je prispel do ploščadi pred blagovnico Šoping in tam parkiral, iz njega pa je hladnokrvno stopil pilot Maks Vavpotič.

To je bil le delček promocijske akcije, ki jo je pripravil Aeroklub Murska Sobota pred dnevom slovenskih letalcev. Le-ta bo 7. in 8. junija, glavna prireditev bo na rakičanskem športnem letališču, ob tem pa bo soboški aeroklub proslavil tudi petdeset let svojega delovanja. Tako se bo v soboto od petnajste do osemnajste ure zvrstil atraktivni letalski program domačih in tujih letal, v nedeljo bo od pol enajstih dopoldne pa do pol dveh nastop alternativnega letalstva ter zgodovinskih in novih letal. Ob 14.30 se bo začela glavna slovesnost ob polstoletnem jubileju, ki jo bo kronal osrednji letalski program vseh letal, v katerem bodo sodelovali modelarji, padalci in motorni zmaji ter ultralahka, jadralna, motorna in specialna letala, poleg njih pa še avioni Slovenske vojske, reaktivno letalo slovenske vlade, helikopterji in baloni. Med prireditvijo bodo organizirani tudi panoramski poleti.

Dvosedežno letalo Utva 75, ki se je pripeljalo od Rakičana do Murske Sobote kar po cesti, je tako pomenilo nekakšen uvod v proslavljanje dneva slovenskega letalstva. Menda je imelo zaradi širokega razpona kril, ki znaša 9,73 metra, kar precej težav pri rakičanskem kažipotu. Za nemoten promet so poskrbeli policisti, letalo pa je na ploščadi ostalo kar do nedelje, tako da so si ga lahko ogledali številni radovedneži. Takšen tip avionov so nekoč izdelovali v Pančevu, njihov namen je bil osnovno šolanje pilotov podnevi in ponoči, vleka jadralnih letal in trenaža. Dolžina letala je 7,11 metra, višina pa 3,15 metra. Motor je znamke Lycoming 10-360, ima pa sto osemdeset konjskih moči. Masa praznega letala je 685 kilogramov, njegova potovalna hitrost je sto petdeset kilometrov na uro, čeprav lahko doseže maksimalno tudi dvesto sedemdeset kilometrov na uro. Največja višina, ki jo Utva 75 zmore, je 5350 metrov, njegov dolet pa znaša šeststo trideset kilometrov.

TOMO KOLEŠ, foto: Jure Zauneker

Tiskovna konferenca predsednika vlade dr. Janeza Drnovška

Pravice bo potrebno zmanjšati

Za tiskovno konferenco se je odločil tudi predsednik vlade dr. Janez Drnovšek, ki je večino besed namenil domači politiki

Jasno je, da vlada deluje na več vročih frontah. Intenzivno se ukvarja z izdelavo proračuna za letošnje leto, obenem pa že tudi za leto 1998. Minister za finance dr. Janez Drnovšek je bil mnenja, da bo to težko proračunsko leto in koalicijska usklajevanja, ki še niso končana, zato so vse številne govorice o njih brezpredmetna,« je dejal dr. Janez Drnovšek.

Jasno je, da je rast proizvoda v zadnjem času ugodnejša kot v prejšnjih letih, da pa se v letošnjem letu delež skupne javne porabe v družbenem proizvodu lahko zmanjša. Zaradi tega bodo morali tudi spremembo nekaterih davkov, predvsem tistih, ki zavezancem prevelik del prihodka pravice. Janez Drnovšek je napovedal, naj bi letos dosegli rast družbenega proizvoda približno za štiri odstotke in da se inflacija ne bo povečala.

Predsednik vlade dr. Janez Drnovšek je dejal, da so opravili tudi usklajevalni sestanek z Banko Slovenije, saj na gospodarske cilje močno vpliva gibanje tečaja in obresti, na kar ima največji vpliv ta banka. *»S tečajem tolarja se lahko zagotavlja izvoznikom neprimerno več ugodnosti kot to lahko naredimo z vladnimi ukrepi,«* je rekel Janez Drnovšek.

O stavki slovenskih železničarjev je premier Janez Drnovšek dal negativno oceno, saj je stavka usmerjena proti razvojnim, socialnim in gospodarskim ciljem ter interesom države.

Takšno je mnenje tudi v koalicijski vladi; slednja računa tudi na razsodnost in odgovornost sindikatov. Po njeni oceni izhodiščne zahteve sindikatov niso bile utemeljene, saj je težko zahtevati zvišanje plač v razmerah, ko so plače železničarjev sorazmerno višje kot v preostalem gospodarstvu in ko sistem železnic posluje z izgubo. Stališče vlade je dokaj trdo tudi zato, ker le na ta način zagotavlja svojo kredibilnost pred drugimi podobnimi stavkami zaposlenih, kjer bi bile zahteve za zvišanje plač verjetno bolj upravičene, kot so v primeru železničarjev.

Dr. Janez Drnovšek je na novinarski konferenci spregovoril tudi o kandidaturi Slovenije za vstop v zvezo Nato. Rekel je, da ob tem izvaja obsežno diplomatsko aktivnost: je na obiskih v tujini, opravlja diplomatske pogovore in je v telefonskih stikih s številnimi državniki, predsedniki vlad članic Natu in drugimi politiki. *»Proces odločanja še poteka, skušali bomo narediti vse, kar se da, da Sloveniji zagotovimo članstvo v Natu in Evropski uniji. Oboje pa se navezuje na vprašanje spremembe 68. člena naše ustave,«* je dejal dr. Janez Drnovšek. *»V zadnjih dneh se zelo intenzivno pogovarjamo s koalicijskima partnerjema in z opozicijskimi strankami, da bi prišli do sporazuma o spremembi 68. člena ustave. Nadaljevali bomo s proceduro za ustavno spremembo v parlamentu.«*

Do sprememb 68. člena ustave je mogoče priti po dveh variantah, obe sta še vedno v usklajevanju. Osnovna varianta je črtanje tega člena iz slovenske ustave in sprejetje ustreznega ustavnega zakona, ki bi potem zagotovil takšno postopnost, ki bi omogočila španski kompromis. Do cilja pa bi lahko prišli tudi tako, da se 68. člen dopolni.

Naš vstop v Nato oz. mnenje glede priključevanja novih članic v zvezo je odvisno od ameriškega stališča in ameriškega kongresa. V ZDA se je v zadnjem času povečalo nasprotovanje razširitvi Nata. Ameriška administracija mora manevrirati med tem, da mora priti do nadaljnje razširitve Nata, hkrati pa išče najlažjo varianto zaradi domače politike.

MARJAN HORVAT

Tudi dekleta v redno srednjo policijsko šolo

Ne samo zaradi enakopravnosti

V Sloveniji je trenutno zaposlenih 129 policistk

Morda ni tako malo deklet, ki bi po osnovni šoli želele nadaljevati izobraževanje v Srednji policijski šoli Tacen, vendar bo to onemogočeno. Kot vse kaže, se bo to vendar šele v šolskem letu 1998/99.

Do doslej za dekleta nobenih pravnih ovir za vpis v redni izobraževalni program srednje policijske šole, se dekleta vseeno niso mogla vpisati, ker to ni bilo odvisno samo od šole, ampak so bile tudi druge »višje sile«. Kljub vsemu so tudi nekateri dekleta policijsko uniformo, če so po uspešno končala še šestmesečni program (izpolnjevanje oz. prekvalifikacija za poklic policistka), ki ga izvaja omenjena šola. Od dveh letih je ta program končalo 27 slušalcev, med vanj je vključenih 15 deklet, s šolanjem pa naj bi predvidoma junija letos. V Ministrstvu za notranje zadeve pa je trenutno zaposlenih 129 policistk, ki so si ta poklic pridobile s prekvalifikacijo po letu 1973. Prej ni bilo nobenih izobraževalnih programov za poklic policistke, ki bi bile tudi ustrezno usposobljene za to delo, kot ga opravljajo policisti. Ker ni bilo tudi nobenih pravnih ovir, da dekleta ne bi bile sprejete v policijsko šolo, se je ta problem rešil sam od sebe. Ampak ne samo zaradi enakopravnosti v izobraževanju, ampak se je pokazalo, da večja zastopanost žensk v tem poklicu prispeva tudi k večji učinkovitosti policije na posameznih področjih njenega delovanja.

Medtem so že stekle priprave na ministrstvu za notranje zadeve za preoblikovanje programa srednješolskega izobrževanja za poklic policist/policistka, ki ga izvaja Srednja policijska šola Tacen, nov program pa bo predvidoma v naslednjem šolskem letu (prvič po tridesetih letih delovanja šole) omogočil tudi vključitev deklet v redno izobraževanje.

JOŽE GRAJ

Naveza Gošnik - Janša?

Zeleni boj za oblast

Najprej se Zeleni niso mogli dogovoriti, kdaj in kje naj bi imeli kongres – V Tržiču, pod budnim nadzorstvom sds-ovskega poslanca, jim ni uspel drugi krog volitev za predsednika stranke – 30. maja sta se zgodili dve seji sveta stranke, ki sta navrgli dva predsednika

Strankarski kongresi so bolj ali manj namenjeni »čiščenju« stranke. Da je z Zelenimi nekaj potrebno storiti, že če pogledamo zadnji neuspeh oziroma njihovo zgodbo parlamentarne »uspešnosti«, je jasno (na aprilskih volitvah 1990 so dobili rekordnih 8.8 odstotka glasov in se kot člani Demosa zavihteli v vlado: podpredsedniško mesto je zasedel Šešerko, minister za okolje in prostor je postal Jazbinšek – tisti, ki je spisal okoljevarstveni zakon, katerega podzakonskih aktov še vedno nimamo –, minister za znanost in tehnologijo je postal Tancig; že leta 1992 pa so na volitvah zbrali samo 3,7 odstotka glasov, vendar so bili še vedno v vladi; na zadnjih volitvah so dobili vsega skupaj 1,76 odstotka glasov in ostali zunaj parlamentarnih klopi).

Dva predsednika

Zeleni so imeli očitne koordinacijske težave že pred kongresom Zelenih v Tržiču. Tako se vse od volitev naprej niso mogli dogovoriti, kdaj naj bi kongres bil. Prestavljali so ga zaradi Planice, pa zaradi velike noči, pa zaradi dneva zemlje itd. Za svet stranke, na katerem naj bi izvolili predsednika, sta se v javnosti pojavila celo dva datuma in dva kraja. Na koncu se je iz dveh datumov izcimil eden: minuli petek. V Kranju, kjer je drugi del kongresa potekal, se je ob 16. uri zbralo 61 delegatov, med njimi tudi Vane Gošnik, Ivan Tomše in Rudi Meršak. Za novega predsednika Zelenih Slovenije so izvolili Ivana Tomšeta, programskega vodjo zelenih, ki mu nekateri očitajo, da v zadnjem letu in pol ni storil prav nič za stranko. Za zaprtimi vrati (novinarji o Gošnikovi seansi nismo bili obveščeni), so iz stranke izključili tudi Boža Dukiča, Marijo Reba, Ivano Skamen in Matevža Skamen. Po približno tridesetih minutah, kolikor naj bi kongres trajal, je Gošnik za tiste, ki naj bi prišli ob 17. uri, ko je kongres bil najavljen, pustil samo »lepe pozdrave«. Delegati, ki so se znašli v Kranju ob 17. uri so z 49. od 51. glasov izvolili za predsednika Miho Jazbinška.

Novi člani?

Čeprav naj bi Zeleni imeli samo 91 delegatov, se jih je v Kranju očitno znašlo več. V zadnjem času naj bi Gošnik načrtno ustanavljal občinske odbore, od vrhniškega do sežanskega, s katerimi si je na kongresu očitno izboril svojo voljo.

Nakazujejo zadnji dogodki, da je obdobje Zelenih Slovenije končano? Ali res potrebujemo stranko, ki namesto v skrbi za okoljevastvo izgoreva v notranjih razprtijah in boju za strankarske položaje? Imajo po teh spektaklih na lokalnih volitvah prihodnje leto sploh kakšne možnosti?

A. POTOČNIK

Pogovor s poslancem Ferijem Horvatom

Pomurje, Obmurje, Prleško-prekmurska regija ...?

Potrebuje Slovenija regionalno organiziranost?

Prejšnji teden je ljutomerske svetnike razburila novica o Spodnjepodravsko-Prleški regiji. Kaj pomeni slovenska regionalna neorganiziranost pri vstopanju v EZ, kakšne posledice ima za t. i. programe Phare in ne nazadnje, kaj naj bi t. i. regija sploh bila in kdaj naj bi jo dobili, sploh pa, kaj početi do takrat, smo se pogovarjali s poslancem DZ, g. Ferijem Horvatom, ki je bil pred kratkim tudi v parlamentarni misiji, ki je v Bruslju obiskala delegacijo Evropskega parlamenta.

Brez regij nič ali malo denarja?

Kakšno vlogo bo imel Phare za države, ki se podajajo na pot polnopravnega članstva v EZ?

Phare naj bi bil v prihodnje glavno sredstvo za pripravo pridruženih članic na polnopravno članstvo v EZ. Tako naj ne bi ponudili zgolj strokovne pomoči, temveč naj bi namenili več denarja za investicije in projekte. Prav tako naj ne bi vseh postopkov peljali iz Bruslja, temveč naj bi večja pooblastila dobile misije EZ v posameznih državah. Velik poudarek bo na pripravi programov. Prav zato so pomembni razvojni regionalni programi, ki bodo osnova za izbiro posameznih konkretnih projektov. Regionalna organiziranost pa je ena od šibkih točk Slovenije. Ker nimamo regij, imamo manjšo sposobnost za kandidiranje za sredstva, ki jih v okviru posameznih programov namenja EZ. V prihodnje bo regionalna neorganiziranost še večja ovira kot doslej. Šef evropske misije v Sloveniji g. Naqui mi je povedal, da celo razmišljajo o tem, da v letošnjem letu za regionalni razvoj sploh ne bi več namenili sredstev, saj je učinkovitost teh programov zaradi regijske neorganiziranosti vprašljiva. To zdaj ne velja za Pomurje, ki je dobilo odobrena sredstva za regionalni program z že podpisanim memurandumom. Vendar so njegove besede dodatno opozorilo, da je v državi potrebno pohiteti z ustanavljanjem pokrajin.

Toda minister za lokalno samoupravo je zadnjič izjavil, da vsaj še dve leti z regijami ne bo nič.

Nevarnost je, da bo proces regionalnega organiziranja dolg, saj ustava ne določa izrecno pokrajine kot obvezne oblike organiziranja države. Prostovoljno pa, kot vidimo, se nič ne zgodi. Razprava o zakonu o pokrajinah bo, glede na različna mnenja, najbrž zelo dolga. Na žalost se v razpravah o pokrajinah, ki jih običajno vodijo politiki in pravniki, zanemarja gospodarski vidik, ki je navsezadnje bistven.

Toda Slovenija je po svoji velikosti primerljiva s kakšno evropsko regijo.

To je točno. Zato običajno ljudje, ki prihajajo iz Bruslja, Londona ... najprej pravijo, da je vprašanje, ali regije sploh potrebujemo, saj smo manjši, kot je npr. kakšno velemesto na Zahodu. Toda ko pobliže spoznajo državo, to mnenje spremenijo. Slovenija je zelo majhna, toda zelo raznolika, in da bi preprečili centralizem, ki je vse večji, je regije potrebno organizirati. Vendar nisem za predlog nekaterih, po katerem naj bi bile to regije z veliko samostojnostjo, z veliko upravo, nekateri predlagajo celo deželne parlamente, kar se mi zdi glede na velikost Slovenije nesmiselno. Mislim, da moramo izbrati funkcionalnejšo pot, ustvariti regije z minimalno administracijo in pri tem upoštevati obstoječe stanje in zgodovinske izkušnje, saj pravzaprav na mnogih institucijah te regije že delujejo, npr. sodišča, policija, dosedanja SDK. Pri nas je vedno več zahtev za ustanovitev občin, trenutno je okrog 70 pobud. Problemi niso nastali zaradi majhnosti občin, temveč ker že v začetku izvajanja lokalne samouprave niso bili ustanovljeni okraji in pokrajine.

Regija je ...?

Vendar pa se npr. niti slovenska ministrstva ne morejo poenotiti in si različno rišejo regionalne meje, to pomeni, da celo na tej državni ravni ni koordinacije ...

Da, to je napaka. Posamezna ministrstva na različne načine organizirajo svoje oddelke, kar ustvarja zmešnjavo in povečuje centralizem. Podjetniki morajo za vsako malenkost hoditi v Ljubljano, vrsta teh stvari bi se lahko opravila na ravni pokrajine. In če bi imeli določene upravne in strokovne službe, organizirane na ravni pokrajine, bi lahko zmanjšali administracijo na občinah. Menim tudi, da pri ustanavljanju pokrajin občinam ne bi bilo potrebno jemati pristojnosti in denarja, temveč obratno, država mora prenesti del pristojnosti in del denarja iz proračuna na pokrajine.

Toda dr. Mencinger z eknomskega stališča pravi, da ustanavljanje regij ni najboljše.

Tu je potrebno upoštevati, da on vedno zelo poudarja koristnost policentričnega razvoja in da je to bila ena od dobrih stvari prejšnjega režima. Sedanji sistem pa vodi v centralizem, ki ga tudi on zelo kritizira. Seveda, ko on izraža pomisleke o pokrajinah, počne to predvsem iz bojazni, da bi se še dodatno povečala administracija, ki je je že zdaj preveč. Toda za neke razvojne gospodarske aktivnosti so pokrajine nujne. Občina vsaka zase lahko neke stvari ureja, ima celo več iniciative, ko pa gre za neke skupne projekte, bodisi na področju infrastrukture ali okoljevarstva ali gospodarstva, ni nikogar, ki bi se s tem ukvarjal. Zato se povečujejo razlike med posameznimi območji.

Npr. kmetijstvo, turizem sta taki področji, ki ne preneseta zapiranja v posamezno občino, vzemite za primer projekt vinske ceste.

Tudi nasproti unije bodo nastopale regije. Čedalje bolj se denar usmerja iz unije na regije in ne na države in ta politika bo v prihodnje še bolj poudarjena. Tudi čezmejno sodelovanje je bilo bolj razvito, kot je sedaj. Zdaj ni tistega, ki bi bil nosilec tega sodelovanja. Del lahko opravlja gospodarska zbornica, toda vseh žadev zbornica ne more pokriti. In če pogledamo sosede, vsi imajo neke vrste regije, ali so to okraji ali dežele, županije. Imajo jih Hrvati, Madžari in Avstrijci.

Toda pri nas niti ni enotnih predstav, kaj naj bi regija bila, ali naj bi to bila medobčinska zveza ali pa naj bi imela funkcije, kot jih ima npr. županija na Hrvaškem.

To je točno. Prav zaradi tega ima prav minister za lokalno samoupravo, ko pravi, da je nujen zakon, ki bo določal organiziranost in vsebino pokrajine. Prav tako je pomembno, da je organiziranost pokrajin enotno urejena za vso Slovenijo. Če bi šli po sedanji poti organiziranja regij kot nekih medobčinskih združenj, potem ne bi imeli dveh enakih pokrajin. Tak sistem pa ne more racionalno funkcionirati.

Na enem od zemljevidov, ki se je pojavil prejšnji teden v medijih, je narisana Spodnjepodravsko-Prleška regija. V njej seveda ni niti Radencev niti Radgone. Kakšne posledice bi to imelo za Ljutomer, ko gre za programe Phare. Najbrž bi izpadli iz trilaterale ... Katere vse funkcije bi morali upoštevati pri konstituiranju regije?

Mislim, da bi morali izhajati iz naravne zaokroženosti regije, upoštevati zgodovino, delovanje različnih državnih institucij in spletene gospodarske vezi. Nisem prepričan, da je konstrukcija Spodnjepodravsko-Prleške regije naravna tvorba.

Lahko je koristna za sodelovanje s Hrvaško, izključuje pa druge občine, s katerimi je bila ljutomerska ves čas močno povezana v pokrajini ob Muri, tako gospodarsko kot tudi upravno. In če bi bila ljutomerska občina v neki drugi regiji, bi bila izključena tudi iz čezmejnega sodelovanja z Madžarsko in Avstrijo. Pomurje je smiselno prav zato, da bi ta obmejni položaj z vsemi tremi državami bolje izkoristili.

Lahko se seveda kako drugače imenuje, npr. Pokrajina ob Muri ali pa Obmurje. Mene noben naziv ne moti.

Regijski centralizem

Toda eden od glavnih očitkov lokalnih politikov je, da je kot je center v Sloveniji Ljubljana, je v Pomurju Murska Sobota. In če bi že pristali npr. na »Pomurje«, bi pričakovali, da se določene regijske institucije ali njeni deli prenesejo tudi v Ljutomer.

Absolutno. Nisem pristaš regijskega centralizma, niti v naši pokrajini niti na sploh. Formalno je center eden, vendar je prav, če so posamezne institucije razpršene. Zgodovinsko dejstvo je, da so v tej pokrajini štirje centri, štiri jedra, to so prejšnje občine. Ob njih se bodo razvijali še drugi. Zavestno bi morali iti v to, da se ne centralizira vseh dejavnosti samo v Soboti, ampak tudi v štirih obstoječih centrih, verjetno pa bo šel proces naprej, da bodo tudi v drugih večjih krajih določeni centri. Tudi strategija gospodarskega razvoja ni centralistična. To je celo prednost te pokrajine. Še en argument za tako pokrajino, kot je regija Pomurje sedaj, bi navedel, to je, da se bo tudi zelo verjetno število pokrajin gibalo okrog 10, 12. Kajti veliko število majhnih pokrajin, ki bi naraslo npr. na 30, je nesmiselno, saj se potem že približamo sedanjemu številu upravnih enot. Mislim, da bi bilo najprimerneje sedanje upravne enote spremeniti v okraje in organizirati pokrajine.

Dobra se mi zdi ideja ministra Grafenauerja, po kateri naj bi pokrajine ustanovili kot kombinacijo upravnih enot in ministrstev oziroma vlade. To naj bi bile upravne enote z upravnimi funkcijami, prenesenimi z države na pokrajine, po drugi strani pa bi bile te pokrajine v skladu s tem, kar predvideva ustava, združenje občin za tiste funkcije, za katere bi se dogovorile, da jih bodo skupaj opravljale.

Obstaja tudi nevarnost, da bi regijsko povezovanje postalo [illegible] šanje povsem strankarskih [illegible] resov?

To bi bilo ponavljanje iste [illegible] pake, kot se je zgodila pri [illegible] ziranju občin.

Toda kaj početi dve leti, [illegible] zakon ne bo sprejet?

Ne bi smeli čakati. [illegible] bi bilo, da bi se župani [illegible] občin dogovorili za oblik[illegible] tucionalizacije sodelov[illegible] ministrstvu za ekonomske [illegible] se in razvoj se prav za [illegible] razvojne strategije [illegible] ma Phare pripravlja tak [illegible] papir, ki naj bi ga podpis[illegible] župani. In mislim, da bi [illegible] prvi korak, ki pa ne bi [illegible] ral prihodnje ureditve.

Toda če bi vse stanili [illegible] mar potlej ni vse [illegible] panove samovolje?

To je žal res, toda pri [illegible] ustavni ureditvi se ne da [illegible] njih, ni tistega, ki bi lahko [illegible] odločal. Upam, da bosta [illegible] dali odgovornost in zaradi [illegible] določene stvari potrebno [illegible] reševati.

Vendar pa najbrž [illegible] predlagate, da se povez[illegible] ru svoje pretekle 40-letne [illegible] vine kot tudi po koviptaci[illegible]

Sploh bi Ljutomer[illegible] drugim, ki imajo drugačne [illegible] de in interese – apeliral [illegible] sem na župane –, predv[illegible] upoštevajo dejanske inter[illegible] ko gospodarstva kot [illegible] jih o tem tudi povprašal[illegible] kot mi je znano, prav [illegible] med gospodarstveniki [illegible] spraševali, ali želijo bi[illegible] v soboško GZ ali pa v [illegible] novljeno ptujsko, se [illegible] opredelila, da ostane [illegible] pomurske zbornice. Tak[illegible] na drugih področjih. Mislim, da je naravno, da je tudi Ljutomer [illegible] okviru te regije, to pa ne [illegible] da se v okviru posamezn[illegible] ne bi povezoval z drugimi [illegible] nami in regijami, tako [illegible] njem Podravja kot drugi[illegible]

A. P[illegible]

Mizarstvo Antona Horvata iz Črenšovec

Uspešnost v malem in sodobnem

»Dostikrat je lepo biti velik, toda vprašanje je, kako dolgo potem vzdržiš,« je povedal uspešen zasebni podjetnik in lastnik mizarskega podjetja Anton Horvat iz Črenšovec. »Velike firme ali sistemi ne morejo zadihati v individualnosti.« Zato tudi svoje vizije razvoja ter širitve podjetja ne namerava ukloniti pritiskom številnih naročil s trga s povečevanjem števila zaposlenih, ampak s posodabljanjem tehnologije in opreme, ki podjetju zagotavlja visoko stopnjo prilagajanja proizvodnje zahtevam kupcev, ter z ohranjanjem kakovosti izdelkov.

»Strmeli smo k temu, da bi prišli v čim višji cenovni razred, kar nam je tudi uspelo. Kajti če si v nižjem cenovnem razredu, je težko uspeti, saj je po trgovinah dosti poceni pohištvene opreme,« je še povedal sogovornik.

Anton Horvat je mizarsko dejavnost pred skoraj desetimi leti prevzel od očeta, ki je izdeloval stavbno pohištvo, sam pa potem nadaljeval s proizvodnjo pohištva. Tako sedaj v Horvatovih delavnicah izdelajo največ kuhinjske opreme pa tudi drugo notranjo oprema, vse po naročilu. Sodelujejo tudi z Muralesom iz Ljutomera, za katerega izdelujejo določeno kuhinjsko opremo, okoli trideset odstotkov narejenaga pa izvozijo. Začeli so v Budimpešti na Madžarskem, sedaj pa delajo tudi za avstrijskega kupca.

»Za tujino bi lahko delali dosti več, ampak če se v celoti preusmeriš na tuji trg, pomeni, da si zapustil domačega kupca in si pri njem potem pozabljen. Toda domači kupec je vedno tu,« je povedal sogovornik.

Tako kot drugi zasebniki in podjetniki tudi Anton Horvat opozarja na problem dragega kapitala, predvsem domačih bančnih posojil. Posojila, najeta v tujini, so ugodnejša, toda črenšovsko zasebno podjetje je ostalo pri domači banki. Sladnja jim je finančno pomagala pri nakupu računalniško vodene tehnologije, s katero se jim ob petnajstih zaposlenih obseg proizvodnje letno povečuje tudi do petdeset odstotkov. To leto večjih vlaganj v opremo ne načrtujejo, so pa opravili veliko investicijo v posodabljanje električne napeljave.

Še o drugem pro[illegible] djetjem sicer dobre [illegible] tekla beseda. O [illegible] plini. So podjetja, ki [illegible] nar, pa s plačilom na[illegible] lačujejo, je ugotavlja [illegible] o sebi na vprašanje, ali [illegible] podjetje dober plačnik, [illegible] ton Horvat odgovori [illegible] rečem, da smo, si [illegible] zadovoljni, da je [illegible] vljeno, tako priskakuje [illegible] gi.«

Ker je v tem [illegible] pogajanje partnerjev [illegible] nove kolektivne pogodb[illegible] spodarstvo, sta si [illegible] vprašanje in odgovor [illegible] na pogodba nam je [illegible] pa tudi ločnica med [illegible] slabim«. Ali, kot [illegible] sobesednika, [illegible] osnova za plačilo [illegible] pa si s svojim zavzetim [illegible] brim delom lahko [illegible] več. Sam se zaveda [illegible] tistim podjetnikom [illegible] ljajo, da sta si [illegible] in delodajalca v [illegible] djetju lahko zelo [illegible] pešnost podjetja je [illegible] dobrega dela. [illegible] nje pa je tudi [illegible] zaposlitev in dobre [illegible] nost.

Ciril Smrkolj, kmetijski minister in predsednik programskega sveta Kmetijsko-živilskega sejma

Sejem – podaljšana roka kmetijskega ministrstva?

Ciril Smrkolj si bo prizadeval za večjo promocijo kmetijstva

Mnali teden, 28. maja, se je v Gornji Radgoni sestal programski svet kmetijsko-živilskega sejma v novi sestavi. Tokrat ga vodi sam minister Ciril Smrkolj, ki je vse presenetil s svežim in nekako »evropskim« načinom razmišljanja o nadaljnjem razvoju kmetijstva v Sloveniji in vlogi najvišjega kmetijskega sejma v Sloveniji. Programski svet Kmetijsko-živilskega sejma v Gornji Radgoni, ki ga bo letos že 35. organiziral kolektiv Pomurskega sejma, in sicer od 23. do 31. avgusta, sestavlja kar 46 članov. Od 17. do 20. junija bo že tradicionalno ocenjevanje mesa in mesnih izdelkov s sloganom Z zlato kakovostjo do zlatih odličij, od 1. do 4. julija ocenjevanja mleka in mlečnih izdelkov s sloganom Z belimi plošči do zlatih odličij, od 8. do 11. julija ocenjevanje kmetijske mehanizacije s sloganom Z zlatimi idejami do zlatih odličij in od 28. julija do 1. avgusta ocenjevanje slovenskih vin s sloganom Z zlatimi jagodami do zlatih odličij. Ministru Smrkolju smo postavili nekaj aktualnih vprašanj, ki nas zanimajo, a bodo morali odgovoriti na vprašanje o lastništvu razstavišča, ki je tudi sicer vedno pri Skladu za razvoj.

Na kak način bo kmetijsko ministrstvo sodelovalo pri kreiranju programa kmetijskega sejma v Gornji Radgoni?

Sejem je vsekakor velika manifestacija predstavitve sposobnosti naše kmetijske pridelave, prehrambene in industrije kmetijske mehanizacije. Kot minister želim sicer poudariti naloge kmetijskega ministrstva in inštitucij, ki so letos tudi predstavili v okviru sejma. Na osnovi pogovorov želim dati poseben poudarek tudi izobraževanju, znanosti, svetovanju – tudi v smislu približevanja EU so tukaj velike naloge sejem naj bi bil v okviru nekaterih posvetovanj in predstavitev bolj tako naravnan.

Omenjate še kako angažiranje pri razvoju največjega kmetijsko-živilskega sejma v Sloveniji?

Danes smo se na programskem svetu dogovorili tudi o organiziranju nekaterih dodatnih posvetovanjih. Mi želimo dati velik poudarek pripravam na ustanovitev Kmetijsko-gozdarske zbornice Slovenije in prav o tem naj bi bila dana zelo resna informacija. Poudarek želimo dati kakovosti pridelave slovenske hrane. Dogovorili smo se, da bodo v okviru sejma delovale tudi naše službe in sejem naj bi usmerjal razstavljalce v smislu vzgojnega dela, da bi mladim čim natančneje predstavili možnosti. Želimo, da bi bila velika pozornost namenjena varnosti pri delu s kmetijsko mehanizacijo, in še marsikaj.

Pomurje si prizadeva, da bi dobilo kakšno višjo šolo, sklad ali sedež institucije. Vemo, da je sklad za regionalni razvoj v Ribnici na Dolenjskem.

Izredno težko bi bilo v tem trenutku reči, da so v tej smeri kakšne možnosti. Jaz sem prepričan, da bomo mi morali v tem trenutku obstoječe zmogljivosti usposobiti za dodatno izobraževanje, ker imamo do vstopa v EU izredno malo časa, in to postavljanje na novo traja precej časa, da se vsebina in program izpilita in dopolnita in doseže določena kakovost. Tu so velike možnosti in nuja po dodatnem, predvsem tehnološkem izobraževanju. Da bi pa šli v kakšno širjenje teh zmogljivosti, pa je predvsem stvar politike in potreb, vendar ne vidim posebnih možnosti, kajti naš sistem je dokaj močan. Vprašljiva bi bila racionalnost, na takšnih lokacijah pa se potem pojavi problem kadrov. Mogoče bi bilo umno razmišljati o večji decentralizaciji že obstoječih resorjev, služb, tudi zbornica je ena od možnosti. Kajti zbornica bo imela območne sedeže, zaenkrat je zato predvidena Murska Sobota.

Tu pa so še vedno nerešeni problemi z lastništvom razstavnih prostorov, s katerimi so vas verjetno seznanili ...

Ne, ne, v to se pa nisem spuščal ...

Kakšna so vaša predvidevanja za ta novi jesenski sejem sadjarstva in vinogradništva?

Škoda je, da sadjarstvo ni časovno tako naravnano, da bi bilo lahko kakovostno predstavljeno skupaj s kmetijsko-živilskim sejmom. Izredno težko bo ponovno privabiti tako število ljudi, to predstaviti. Ker so v okviru programa kmetijsko-živilskega sejma sadjarstvo izločili, sem predlagal, da se sadjarstvo kljub vsemu vključi, da poskušamo kljub vsemu na jesenskem sejmu ta sadjarski del kakovostno predstaviti, kajti sadjarstvo je v Sloveniji zelo pomembna kmetijska panoga, tudi kakovost sadja je dobra, v Evropi je zelo cenjeno.

Samo da manjka predelava, vsaj v tem koncu Slovenije?

Zmogljivosti predelave sadja so v Sloveniji izredno velike, tako da naše sadjarstvo ne sledi potrebam Bohove, Ajdovščine. Večji del sadja za industrijsko predelavo uvažajo. Tu so velike možnosti, predvsem pa so tukaj velike možnosti ekstenzivnega sadjarstva, predelave tega sadjarstva. Spoznal sem regijski projekt iz Šentpavra na avstrijskem Koroškem, kjer so z razstavno prodajo kmetje to izredno dobro predstavili. Tega poznamo mi malo manj, toda nekaj kmetov je na trgu že navzočih z dobrimi sokovi, žganjem, kisom, suhim sadjem. Veste, zanimivo je, da imajo na avstrijskem Koroškem tudi čudovite penine iz sadja?!

Kakšna pa bo nadaljnja usoda projektov CRPOV?

V Sloveniji so usmeritve in aktivnosti glede razvoja podeželja zaspale, proračunska podpora tem projektom je bila majhna. Jaz celo ugotavljam, da je bila v pristopu storjena ena manjša napaka. Če spremljamo, kako se v Evropi lotevajo obnove vasi in naselij, ugotavljamo, da najprej poskušajo na teh zavarovanih območjih z zložbami zemljišč in potem začnejo urejati vas. Mi nismo šli popolnoma v tej smeri, tudi javna podpora temu je relativno majhna, tako da bomo v okviru našega ministrstva pripravili širšo javno predstavitev programa, kako bi morale te stvari potekati.

BERNARDA B. PEČEK

Zveza potrošnikov Slovenije »pred zaprtjem«

Je uničenje namerno?

S sodelovanjem in razumevanjem pomurskih občin bi svetovalna pisarna Zveze potrošnikov v Murski Soboti lahko ostala

Zveza potrošnikov Slovenije se je s svojim delom, prizadevnostjo in nepodkupljivostjo dodobra usidrala med državljani Slovenije; poznajo jo kot organizacijo, na katero se lahko obrnejo v primeru, ko niso zadovoljni z opravljeno in plačano storitvijo ali s kupljenim blagom, ko imajo občutek, da jih je banka prevarala ali da dobljeni avto ni tak, kot so zahtevali. V času, ko se plačujejo tudi nasveti odvetnikov, iskanje resnice in pravice prek sodišča pa je dolgotrajno, drago in večkrat neuspešno, so bili ljudje veseli, da nekje obstaja neka organizacija, ki je pripravljena prisluhniti njihovim vsakdanjim težavam.

Zdaj pa tej organizaciji grozi propad, uničil naj bi jo prav njen »otrok«. Zveza potrošnikov Slovenije si je namreč dolga leta prizadevala, da bi postala zaščita potrošnikov legalna in zakonsko utemljena, za kar naj bi se ustanovil tudi vladni urad za zaščito potrošnikov. Toda ko je bil ta urad ustanovljen, se je začel obnašati do zveze kot pravi delodajalec, pri tem pa se je skliceval na zakone in prepise. Mnogi sicer trdijo,da je problem v osebi, ki vodi ta urad; zaradi oblastiželjnosti naj bi celo zamenjala stranko, zato je vprašljivo, ali ji gre za varstvo potrošnikov ali bolj za stolček in plačo. Verjetno pa so razlogi tudi drugje: Zveza potrošnikov Slovenije je postala premočna za nekatere velike družbe, banke in trgovske hiše. Spomnimo se samo njihovih primerov glede Telekoma, SKB-ja, Cimosa, Lesa in drugih, ko so stopili na prste površnežem. Pri tem zaviralci resnične zaščite potrošnikov pozabljajo, da je ZPS polnopravna članica CI - Consumers International in pridružena članica mednarodnega testiranja IT - International Testing ter da je bila njihova svetovalna mreža vzpostavljena na podlagi mednarodnega razpisa programa Phare in ob **sofinanciranju in konsenzu slovenske vlade.**

Tudi v Murski Soboti je od februarja lansko leto odprta območna pisarna Zveze potrošnikov Slovenije v Slovenski ulici 48. Mnogi so že iskali pomoč strokovnega sodelavca Andreja Cimra, povprečno po 40 primerov iz celotnega Pomurja, torej iz vseh občin na levi in desni strani reke Mure. Tudi z Goričkega pride marsikateri dedek, ki nima denarja za odvetnika in sodne postopke. Še več jih kliče telefonsko številko 27 300. Vendar bodo morali v prihodnje prekiniti z javno servisno dejavnostjo in bodo brezplačno svetovali le za člane ZPS, torej tiste, ki so tudi naročniki revije VIP. Predsednica zveze Breda Kutin in vodja območne pisarne Andrej Cimer sta v pismu javnosti pojasnila, zakaj: ostali so brez vsakršne finančne podpore in kljub osemmesečnim prizadevanjem na Ministrstvu za ekonomske odnose in razvoj naleteli na gluha ušesa. Vlada pozablja, da je svetovalna mreža nastala kot del programa Phare in z njenim pristankom in da je s tem Slovenija sprejela mednarodne obveznosti za ohranitev in normalno delovanje mreže. Prav tako jo zavezuje tudi podpis pogodbe za izvajanje projekta v sodelovanju z nemško potrošniško organizacijo in ob finančni pomoči nemške vlade.

Od prleških in prekmurskih občin je odvisno, ali bo svetovalna pisarna Zveze potrošnikov Slovenije za potrebe Pomurja v prihodnje delovala; sredstva, ki jih potrebujejo za funkcioniranje pisarne, so minimalna, če se razdelijo na vse občine. Je pa strokovni delavec, ki je na voljo potrošnikom – občanom, povezan z močno strokovno in pravno podkovano ekipo v Ljubljani.

BERNARDA B. PEČEK

V gospodarstvu

Več nadurnega in manj pogodbenega dela

V negospodarstvu pa ravno obratno

Delo po pogodbi se je razbohotilo, kar je škodljivo za politiko zaposlovanja, je konec leta '93 ugotavljala država in parlamentarci so potem po hitrem postopku sprejeli zakon, ki je sredi januarja '94 delo po pogodbi obdavčil s 25-odstotnim davkom. Učinek je kajpak bil, smo lahko ugotavljali že za leto, v katerem je zakon začel veljati, saj se je število ur opravljenega dela po pogodbi zmanjšalo, toda da bi se zato povečevalo število redno zaposlenih, kar je bil namen in cilj nove obdavčitve, ni bilo zaznati. Zato ponovno lahko zapišemo že ugotovljeno, da si država na ta račun le dodatno polni proračunsko blagajno.

Tudi za lansko leto lahko ugotovimo po podatkih, ki so jih zbrali z anketo med pravnimi osebami v gospodarstvu in negospodarstvu na murskosoboški enoti Zavoda za zaposlovanje, da se je število ur, opravljenih po pogodbi, v primerjavi s prehodnim letom zmanjšalo.

Največ pravnih oseb je lani iskalo za opravljanje pogodbenega dela učitelje in vzgojitelje ter poklice v zdravstvu pa tudi ekonomiste in sorodne poklice. Po odgovorih v anketi je delavce za pogodbeno delo lani iskalo 182 pravnih oseb.

Resda le za dober odstotek, toda bolj prav bo, če pogledamo posebej gospodarstvo in posebej negospodarstvo. Ugotovimo lahko, da se v gospodarstvu naše regije število ur pogodbenega dela od sprejetja zakona o dodatni obdavčitvi zmanjšuje, se pa zato na drugi strani povečuje število nadurnega dela. Zmanjšanje gre kajpak tudi na račun zmanjšanja števila stečajev, v katerih so delavci v stečajnih podjetjih praviloma delali po pogodbi. *Pa vendar, trend je jasen: manj dragega dela po pogodbi in več nadurnega dela že zaposlenih pri delodajalcu.* Še podrobnejši pregled opravljenega pogodbenega dela tudi kaže, da se je pogodbeno delo najbolj zmanjšalo v gostinstvu in turizmu ter v industriji in rudarstvu ter gozdarstvu, medtem ko ostaja v drugih panogah na isti ravni ali z rahlim zmanjšanjem ali povečanjem. Slednje je še naprej v gradbeništvu.

V podjetjih ali družbah, ki jih razvrščajo med gospodarske dejavnosti, je torej zakon učinkoval, ne sicer, da bi zato dobili toliko več zaposlitev, ampak da se je pogodbeno delo omejilo. Toda manj učinkovit je bil v negospodarstvu. V dejavnostih torej, kjer je za vsako novo zaposlitev potrebno soglasje, ali če tega ni, delo pa je potrebno opraviti, si kajpak pomagajo s pogodbenim delom. Zato kaže primerjava zbranih statističnih podatkov o pogodbenem delu od leta '94, ko je začel veljati zakon o dodatnem davku, *da se število opravljenih ur po pogodbi v negospodarstvu povečuje, povečuje pa se tudi število opravljenih nadur, vendar ne s takšnim trendom, kot velja za pogodbeno delo.*

MAJDA HORVAT

Primerjava zbranih podatkov za leti '94 in '96 kaže, da se je pogodbeno delo v gospodarstvu po številu ur zmanjšalo za več kot enainpolkrat, v industriji in rudarstvu pa kar za triinpolkrat.

Po zbranih statističnih podatkih, dobljenih z anketo murskosoboškega Zavoda za zaposlovanje, je bilo v gospodarskih pravnih osebah lani za skoraj triinpolkrat več opravljenih ur nadurnega dela kot dela po pogodbi, medtem ko je bilo v negospodarskih družbah ravno obratno, in sicer skoraj enainpolkrat manj nadurnega dela od pogodbenega.

Ustanovili Združenje sonaravnih kmetov

Izobraževanje in nadzor

Sredi maja so na zboru v Grahovem na Notranjskem uradno potrdili ustanovitev Združenja sonaravnih kmetov Slovenije in sprejeli smernice za sonaravno kmetovanje svojih članov. Do 16. maja je 14 kmetovalcev (doma od Lendave do Kopra) s pisno izjavo sprejelo Pravila o delu in organizaciji Združenja sonaravnih kmetov Slovenije in Smernice za ekološko ali sonaravno kmetijstvo v Sloveniji. Na zboru v Grahovem, kjer je tudi sedež združenja, so to odločitev potrdili vsi člani.

Med ustanovitelji so kmetje ali kmetovalci, ki obdelujejo vsaj dva hektarja kmetijskih površin, kar je tudi pogoj za članstvo. Večina dosedanjih članov obdeluje od 5 do 10 hektarjev zemljišč.Osnovni pogoj za članstvo v združenju pa je, da kandidat kmetuje po eni od sonaravnih metod ali se v to preusmerja. Izvolili so tudi prvo vodstvo in izvršilni odbor, v katerem so predstavniki iz vseh slovenskih pokrajin (tudi iz Prekmurja).

Najpomembnejši cilji združenja so:

- sodelovanje s pristojnimi organi Republike Slovenije za večji razvoj sonaravnega kmetijstva (zlasti pri pripravi strategije razvoja kmetijstva in letnih programov),
- izobraževanje kmetov o sonaravnem kmetovanju,
- obveščanje javnosti in zainteresiranih o delu združenja in o proizvodnji, storitvah in ponudbi kmetij svojih članov,
- izvajanje nadzora in podeljevanje priznanj kmetijam za sonaravno kmetovanje,
- sodelovanje s pristojnimi v R Sloveniji pri pripravi kriterijev za sonaravno kmetijstvo in nadzor tega,
- sodelovanje s programsko sorodnimi organizacijami doma in v tujini.

Vsi zainteresirani za včlanitev v združenje se lahko prijavijo in prehodno dobijo potrebne informacije pri Jožefu Horvatu (066 56 181).

BBP

Verižni odstopi gornjeradgonskih svetnikov?

Vztrajni ostanejo

V Gornji Radgoni so v zadnjih dveh mesecih odstopili že štirje občinski svetniki

Tako je pred naslednjo občinsko sejo odstopno izjavo podal SKD-jevec Anton Kegl, odpoved pa je vložil tudi LDS-ovec Andrej Fišinger. Občinski svet pa je na zadnji seji že potrdil odstop dvema svetnikoma, Lojzki Frajham (SLS) in Francu Šibratu (LDS), ki še nista dobila naslednika. V svojih odstopnih izjavah so v glavnem zapisali, da so vzrok odstopa njihove zdravstvene težave ali preobremenjenost v službi. Vedno bolj pa lahko med vrsticami razberemo, da je eden od bistvenih vzrokov, ki postavi piko na i, občutek nemoči, ki je v občini izrazit že eno leto.

Svetnik Fišinger je svoj odstop pospremil z besedami, da se želi bolj posvetiti svojemu delu pri Rdečem križu in humanitarnemu delu, kajti delo v takem občinskem svetu mu vzame preveč časa in energije, poleg tega pa se ne da nič storiti. Tudi svetnik Anton Kegl, sicer eden bolj tihih svetnikov, je v svoji odstopni izjavi zapisal, da je preobremenjen z drugim delom.

Predsednik občinskega sveta Peter Fridau je odstope komentiral, da je to pač legitimna pravica vsakega svetnika in da morda vsi svetniki niso vedali, kaj jih čaka v občinskem svetu. Seje so namreč vsaj enkrat ali dvakrat na mesec, imajo pa tudi izredne seje, ki se zavlečejo tudi do šest, sedem ur. Poleg tega so svetniki še v različnih komisijah in odborih, ki jim vzamejo še dodatne popoldneve. Seveda so vse seje in sestanki plačani, svetniki dobijo za posamezno sejo okoli enajst tisoč tolarjev, prav tako so plačane tudi seje odborov in komisij. Gospod Fridau je tudi povedal, da upa, da bo z novimi ljudmi v svet prišla tudi nova svežina in morda več odločnosti. Sam pa bi se morda raje kot po slovenskem zgledoval po avstrijskem sistemu, kjer je župan lahko tako dolgo, dokler ima podporo v občinskem svetu, ko jo izgubi, pa se lahko postavi vprašanje zaupnice.

Nove še neuradne menjave naj bi bile: Jože Kovač namesto Franca Šibrata, Janez Horvat namesto Lojzke Frajham, Amalija Novak namesto Antona Kegla ter Drago Horvat namesto Andreja Fišingerja. Odkar obstaja občinski svet, se je zamenjalo že več svetnikov, predvsem zaradi nezdružljivih funkcij. Janka Slaviča, ki je bil izvoljen za podžupana, je nadomestil Peter Cvetkovič, tega pa je zaradi zaposlitve v občinski upravi nadomestil Branko Križan. Ivana Vrbnjaka je nadomestil Slavko Lončarič, pokojnega Ivan Drozdka je nadomestil Andrej Fišinger, Janka Kuzmo pa je nazadnje zamenjal Andrej Ritlop.

Pred meseci je bilo nekaj poizkusov in izrednih sej, kjer so svetniki in župan, eni bolj, drugi manj, vendarle poskušali najti skupni jezik, s katerim bi zagotovili normalno delovanje občine ter izvajanje občinskih sklepov in nalog. Mnogi svetniki so takrat skorajda že proseče izrekali svoje mnenje in si prizadevali za ureditev razmer v občini. To jim ni uspelo, saj se seje nadaljujejo v istem tonu. Res je, da so redke občine, kjer nikoli ne pride do konflikta, najverjetneje jih sploh ni, ampak potem se vedno najdejo tudi kakšne skupne točke, konflikti pa lahko vodijo tudi k napredku in razreševanju problematike, vsaj korakoma. Toda v Gornji Radgoni nikoli.

V Občini Gornja Radgona že dolgo ni bilo kakšnega predloga, s katerim bi se strinjali obe strani, četudi je bil dober in je bil zdravorazumsko v korist občine in občanov. Pa so vedno zmagali drugačni interesi. Nekateri svetniki so že pred časom želeli odločati po razumu ali poskušali zbliževati dva radgonska svetova (svet in občino), a je bilo vse zaman. Ker vidnih rezultatov in premikov ni, se nadaljuje val odstopov svetnikov in ni rečeno, da kmalu ne bo še kakšnega, ki bo omagal pod pritiski javnosti.

V gornjeradgonski občini kaže, da se občinski predstavniki in člani občinskega sveta nikakor ne morejo ali noćejo naučiti kakšenga drugega jezika, ki pa se ga ne da naučiti na nobenem tečaju, ampak je potrebno vanj vložiti več tolerantnosti. Sicer pa bodo prišli v občinski svet štirje novi svetniki, morda v upanju, da bodo prav oni mogoče lahko premaknili z mrtve točke razprave na občinskih sejah.

ANR

Moravska občina ne upravlja celotnega premoženja!

Bo razvojni sklad pomenil prelomnico?

Osrednja točka 32. seje Občinskega sveta Občine Moravske Toplice je bila namenjena obravnavi osnutka proračuna z odlokom tega dokumenta za leto 1997

Po sprejetem odloku bo davek od premoženja v moravski občini poračal za enkrat, torej za 100 odstotkov. Vzorčni primer za počitniško hišico, ki bi bila delno podleten pritličen objekt z počitek in rekreacijo, njegova velikost pa bila 5,59 metra kvad. 7,21 metra, kaže da bi moral lastnik plačati 7.943,90 tolarjev davka od premoženja.

Predvideno je, da bi skupni prihodki in odhodki znašali dobrih 528,7 milijona tolarjev, pri čemer bi za zagotovljeno porabo namenili nekaj čez 281 milijonov SIT. Več kot polovico tega zneska (149,7 milijona) bi porabili za nemoteno delovanje občinske uprave in organov ter zavodov. Skoraj 188 milijonov bodo vredne naložbe. Za socialne transferje, dotacije in subvencije je zagotovljenih dobrih 57,8 milijona tolarjev, za druge javne potrebe in rezerve skoraj 33,3 milijona, skoraj toliko (33,1 milijona) denarja naj bi porabili za investicijsko vzdrževanje, manjši delež pa bi porabili za stanovanjske potrebe (4,2 milijona) in za ekologijo (2,7 milijona).

V razpravi so svetniki Občine Moravske Toplice povsem razumljivo poudarjali odhodkovno stran letošnjega proračuna. V tem okviru je bil govor zlasti o pristojnostih občine znotraj zagotovljene porabe. Kot je uvodoma poudaril župan Franc Cipot, je občina v bistvu neke vrste javno podjetje, ki poseduje javno dobro ter pridobiva in razpolaga z vsemi vrstami javnega premoženja. V zvezi s slednjim je kritično pripomnil, da občina še vedno v celoti ne upravlja občinskega premoženja, ker se pojavljajo težave pri ugotavljanju vsega premoženja ob sprejeti bilanci prejšnje soboške občine. »Vendar pa občina v prvi fazi premoženja ne bi smela odtujevati brezplačno, kot se to dogaja z zahtevami krajevnih skupnosti v naši občini in drugih, predvsem gasilskih društev, ker se s tem zmanjšuje vrednost premoženja, hkrati pa tudi možnost delovanja občine.« Po njegovem mnenju bi bilo nujno ustanoviti vsaj razvojni sklad za področje drobnega gospodarstva in kmetijstva, prek katerega bi s pomočjo sredstev občinskega proračuna in lastnih virov omenjenega sklada lahko vplivali na hitrejši gospodarski razvoj vseh gospodarskih subjektov. V zdajšnjih razmerah pogreša občinskega inšpektorja in občinskega tajnika.

Sicer pa so razpravljalci usmerili kritično ost v ustvarjanje možnosti za gradnjo stanovanj in skrb za povečanje najemnega socialnega sklada stanovanj. Kot smo slišali, na tem področju ni bilo storjeno veliko, razen razpisa stanovanjskih posojil, na katera je bil dokaj velik odziv. Zadeve pa se hitreje premikajo pri izvedbi študije oskrbe z vodnimi viri v občini. Ne gre prezreti, da so doslej prijavili štiri programe za mednarodno sofinanciranje Phare, in sicer na področju komunalne infrastrukture, še bolj pa prisegajo na pomembne gospodarske in družbene projekte, pri čemer dajejo posebno pozornost obmejnim območjem. Tako je bila že leta 1995 odobrena ureditev mejnega prehoda v Prosenjakovcih, to pomeni, da lahko na uresničitev te naložbe računajo šele v prihodnjem letu.

Prav tako so se zavzeli za ustanovitev kmetijskega sklada, saj zadeve zadnje čase težko obvladujejo. Zato je bila dana pobuda za sklic izredne seje občinskega sveta, na kateri bi podrobneje spregovorili o pereči kmetijski problematiki. Pri tem so omenili možnost tesnejšega sodelovanja z zavarovalnicami, ki bi lahko spodbudile hitrejši razvoj te pomembne gospodarske panoge v Občini Moravske Toplice.

Moravski svetniki so soglašali s predloženim besedilom odloka o letošnjem občinskem proračunu, nato pa prižgali zeleno luč za globalno delitev proračunskih sredstev. Člani občinskega sveta so se tudi strinjali z nadaljevanjem postopka za [illegible] nih virov. Tako bi od [illegible] premoženje ob [illegible] vljanju lastnikov počitniških hišic in vinskih kleti zaga[illegible] okrog 12 milijonov [illegible] cej si obetajo tudi od [illegible] munalne ekološke takse, [illegible] črpanje pitne vode in [illegible] odpadnih voda letno [illegible] milijonov SIT. Nič manj [illegible] mena ne pripisujejo [illegible] lom za uporabo stavbe[illegible] ljišč, saj bi na ta način [illegible] 20 in 30 milijoni [illegible] koncu so proračunske [illegible] ocenili za optimalne, [illegible] bi prilagodili način [illegible] ložbenega denarja v [illegible] jetim srednjeročnim [illegible]

MILAN [illegible]

Na seji mestnih četrti konkretna opozorila

»Brez prostorskih aktov ni mogoče v Evropo!«

»Bolj me motijo zadeve, ki bi jih lahko uredili sami, pa jih ne. Ena takih so nemogoče razmere pri izdelavi prostorskih aktov, saj so časovna odstopanja glede izvedbenih projektov očitna. Vemo pa, da stanje v komunalni infrastrukturi, kjer je zelo malo realiziranega, ni dobro, ker to ovira razvoj občine. Zato želim pospešiti razvoj infrastrukture, saj tako, da v vaseh ni vodovoda in kanalizacije, leta 2000 ne moremo v Evropo. Ravno pri zagotavljanju kakovosti, rokov in cen pa v prihodnje ne sme biti odstopanj,« je na skupni seji svetov mestnih četrti v Murski Soboti med drugim poudaril novoizvoljeni župan Anton Slavic.

Sicer pa so se na seji pogovarjali še o vrsti drugih aktualnih nalog. Tako je bilo rečeno, da od Puconec do Murske Sobote in dalje proti Ormožu še vedno ni natančno določena trasa sodobne železniške povezave s sosednjo Madžarsko. Po drugi strani pa je bila trasa avtoceste med Bakovci in Dokležovjem določena že pred skoraj letom dni, zato je vprašanje, ali bodo na tem področju sploh še mogoče spremembe. »Nisem proti spremembam, toda potegnjene ni bilo niti še črte za prostorski akt avtoceste,« je bilo slišati župana Antona Slavica. Ta je znova načel vprašanje ureditve mestnega jedra Murske Sobote, kjer pričakuje večji odziv občanov, še posebno zato, ker se v praksi pojavljajo razne lastninske težave, kot je npr. Hekličeva hiša v Kocljevi ulici, vse večji problem pa predstavlja tudi bližnje gramozno parkirišče, kjer je že prava »umetnost«, najti primeren izvoz. Najpomembnejše je, da zazidalni načrt za mestno jedro čimprej sprejmejo, sicer bo on[illegible] vsakršna gradnja.

Po besedah župana [illegible] Slavica je veliko [illegible] državo tudi v šolstvu. To [illegible] vsem za devetletno osn[illegible] lanje, s čimer so povezane [illegible] ne naložbe. Nič manj [illegible] pripisujejo urejanju [illegible] stnega parka, kjer so se ob [illegible] pojavili celo že ribiči. Z[illegible] likega pomena sodelov[illegible] stnih četrti, da bi dosegl[illegible] cilje. Za njihovo [illegible] pa bo treba zagotoviti [illegible] ne prostore. Mnogi [illegible] so se zavzeli za [illegible] pri pripravi strokovne [illegible] cije, saj brez nje ni mo[illegible] nobene od načrtovanih [illegible] Pri tem računajo tudi [illegible] delovanje mestnih četrti [illegible] upravo.

MILA[illegible]

ODSTOPILA SVETNICA ZELENIH - Po šampanjcu, ki ga je svojim predlagateljem in volivcem, ljutomerskim svetnikom, poslal v zahvalo državni svetnik g. Steržaj, je dala pisno izstopno izjavo svetnica gospa Jelka Rostaher. Kot razlog za svoj odstop je navedla vse od razočaranja nad državo do neučinkovitosti občinskega sveta, rekoč: »Človek se počuti osmešenega in neumnega, če hoče kaj spraviti v red.« Spomnila jih je tudi na lanskoletno idejo o prleški regiji s centrom v Ljutomeru. Vprašala je, kaj se je zgodilo s strategijo, zakaj ni bilo referendumskega preverjanja, in dodala, da »če je ves uspeh v tem, da so Ljutomer pripeljali izpod Murske Sobote pod Ptuj, potem jim dajem nezaupnico«. Opozorila je, »na račun delovanja vodilnih smo ogradili Prekmurje od nas« in se vprašala, kdo je po štiridesetih letih skupnih inštitucionalnih vlaganj ukazal takšno prekinjanje vezi. Svetnike je pozvala, naj razmislijo, kaj bodo dobili od Ptuja, Ormoža in kaj bo čez štirodeset let? Povedala je tudi, da se občina izogiba poslanca in dejansko ne ve, kaj naj bi z njim storila. Svetnike je pozvala, naj dajo službi za lokalno samoupravo jasne smernice in naj naložijo poslancu in županu nalogo, da zamrznejo »stvari, ki se zdaj delajo«, to je Spodnjepodravsko-Prleška regija. Opozorila je, da finance gredo mimo, da obstajajo nejasna razmerja med občinskim svetom in županom ter županom in njegovo upravo. In tam, kjer svetniki očitno sodelujejo, ne da bi imeli vpliv, in kjer so njihova svetniška mesta toliko kot »bianco izjave«, tam, kjer svetnik ni zaželen, če hoče kaj narediti, svetnica Zelenih očitno noče več sodelovati, čeprav se zaveda, da na neki način ni izpolnila zaupanja svojih volivcev. Ob besedi »regija« so poskočili domala vsi koalicijski poslanci. Kam torej Ljutomer plove? O tem, kako in kaj z regijo, se bodo ljutomerski svetniki odločali na izredni občinski seji, ki bo predvidoma v začetku junija. Izredno sejo naj bi imeli tudi v zvezi s poročilom nadzornega odbora, ki ga vodi g. Sagaj. Bodo prišle na dan nepravilnosti občinske uprave in župana?

A. P., FOTO: J. Z.

Logotip trideželnega parka

Natečaj za otroke

Natečaja za logotip parka se je udeležilo tudi trinajst slovenskih učencev iz sedmih goričkih šol

V soboto, 31. maja, so v Modincih na južnem Gradiščanskem v Avstriji izbirali najboljše predloge učencev za logotip trideželnega krajinskega parka Raab - Goričko - Őrszeg. Zanimivo je, da so izdelavo logotipa zaupali otrokom in njihovim mentorjem.

Slovenska začasna delovna skupina koordinatorjev je zbrala trinajst predlog iz sedmih šol - Kobilja, Puconec, Šalovec, Markovec, Dolenec, Cankove in Kuzme. Kakor smo lahko izvedeli iz dopisa, poslanega s sedeža ZEU - Družbe za načrtovanje inženiring, d. o. o. M. Sobota, je Ministrstvo za okolje in prostor za člane začasne delovne skupine koordinatorjev projekta imenovalo župana Občine Rogašovci Janka Halba, župana Občine Grad - Kuzma Ludvika Kočarja, Hermana Kisilaka in Stanko Dešnik. S slovenske strani je za najboljši znak izbran izdelek Kornelije Škalič z OŠ Kuzma; za motiv je izbrala košato, na tri strani razraščeno drevo s tremi vrhovi in polji, ki simbolizirajo tri pokrajine. Ta logotip bo tudi podlaga za izdelavo grafične podobe, hkrati pa naj bi bil tudi osnova blagovni znamki za vse izdelke in storitve [illegible] območja.

Kot je že znano, naj bi bilo informacijsko [illegible] dišče trideželnega krajinskega parka v [illegible] Gradu na Goričkem, ki ga bo potrebno [illegible] obnoviti - morebiti celo fazno in z [illegible] najemniki prostorov. Še prej bo potrebno [illegible] toviti natančen nadzor porabe Phareovega [illegible] narja, tako da se bo s približno 37[illegible] tudi v resnici kaj naredilo za obnovo [illegible] Goričkem naj bi speljali tudi več kolesarskih [illegible] pešpoti ter uredili mejna prehoda Matra [illegible] Kobilje. Del denarja bo namenjen tudi [illegible] dnjo komunalnih objektov, predvsem [illegible] naprav.

Ker se kar nekaj načrtov in projektov [illegible] kriva, bi bilo še kako prav, da bi se [illegible] povezali in skupaj pripravili [illegible] me za Goričko, najsi bo v okviru [illegible] gramov, Slovenskega ekološkega [illegible] Peca ali v okviru programa Phare. S [illegible] vanjem informacij ne eni in ne drugi ne [illegible] prišli daleč, najmanj pa Goričko.

Dvajset let ortoptične dejavnosti na očesnem oddelku v Murski Soboti

Ortoptična ambulanta očesnega oddelka v M.Soboti deluje od leta 1976 - Takratna predstojnica oddelka dr. Lea Thalany - Pfeifer je načrtovala ortoptiko že leta 1964 - Priskrbela je ortoptične aparate in poskrbela za kadre

Zelo je cenjena to vejo okulistike in je zaslužna, da ortoptična dejavnost v Pomurju deluje že 21 let kot tretja v Sloveniji, takoj za očesno kliniko v Ljubljani in bolnišnico v Mariboru. V novem kirurškem bloku v Rakičanu smo dobili leta 1988 lepe prostore in nove aparate.

Leta 1991 je bil ustanovljen Odsek za ortoptiko in pleoptiko. V njem delajo zdravnik, dve ortoptični sestri in administratorka. Poleg ambulantnega dela opravljamo operacije strabizma, znanega kot škiljenje.

Sam naziv ortoptika izhaja iz besede ortofrija, to pomeni gledati naravnost. Ta cilj doseže zdravnik bodisi z operativnim ali ortoptičnim zdravljenjem. Ortoptika je lep naziv, sicer bi se ta dejavnost morala imenovati ambulanta za slabovidnost in škiljenje. V njej se zdravijo slabovidni otroci in otroci s strabizmom, to je odklonom zrkla.

Ob zdravniku ima za zdravljenje slabovidnosti veliko vlogo ortoptična sestra, ki samostojno izvaja vaje z ortoptičnimi aparati. Dnevno obiskuje ortoptične vaje do 25 otrok. Eni vadijo pred operacijo, drugi po operaciji. Zaradi večletne terapije se ustvari tesen stik med sestro in otrokom razvije močna vez. Pridobiti si mora tudi zaupanje staršev in otrok, ker je to prvi pogoj za dober rezultat zdravljenja. Zdravnik in ortoptična sestra sta s svojim delom povezana v boju proti slabovidnosti.

Normalno se pri otroku razvija vidna ostrina (centralni vid) le naprava dalje samo, če je zrkelno gibljivo v vse smeri in gleda ostrino (fiksira predmet). Pri operaciji očesnih mišic se vid ne razvije, in to vodi v slabovidnost najtežje stopnje in v slepoto. Na našem očesnem oddelku smo že leta 1985 operirali prvega in do leta 1993 dvajset enoletnih otrok s primerno nepremičnim odklonom zrkla navznoter.

Pri enomesečnih in enoletnih otrocih s takim odklonom zrkel ugotovimo položaj očesa do orientacije (pogled naravnost) samo z zelo fino operativnim posegom. Večina svetovno znanih strabologov in naših strokovnjakov se strinja, da je operacijo notranjih očesnih mišic s premestitvijo na zrkelnem nataniče potrebno opraviti do prvega leta, najkasneje pa do 18. meseca starosti. Z ortoptičnimi vajami nato vzpostavimo sklopitev očesnih mišic, kar je tem bolj uspešno, čim prej je narejen operativni poseg. S tem omogočimo razvoj vidne ostrine in globinskega vida.

Učinkovitost zgodnje operacije smo proučili pri dvajsetih otrocih s prirojeno paralizo očesnih mišic in objavili članek v Zdravniškem vestniku ob 100-letnici Splošne bolnišnice M. Sobota. Od leta '93 do '97 smo zgodnji operativni poseg opravili še pri štiridesetih otrocih med prvim in drugim letom starosti. Otrokom smo pred operacijo predpisali očala in jih zdravili z nalepko (okluzijo). Po operaciji smo izvajali ortoptične vaje. Starejši učbeniki so učili, da je operacija mogoča šele v tretjem letu starosti, novejša spoznanja svetovno znanih profesorjev strabologije (škiljenja) in naše izkušnje pa potrjujejo, da je otroka s prirojeno paralizo očesnih mišic potrebno operirati čim prej, najbolje do prvega leta starosti. S tem preprečimo poleg težke slabovidnosti tudi slab estetski videz, držo glave postrani in težke psihične travme. (Slika - enoletni otrok po operaciji)

Enoletni otrok po operaciji

Pogoj za uspešno zdravljenje je seveda zgodnje odkritje paralize očesnih mišic. Vse omenjene majhne paciente so pravočasno odkrili in k nam napotili pediatri otroškega in šolskega dispanzerja, s katerimi ves čas dobro sodelujemo.

Operacije v zgodnji otroški dobi je med drugim omogočil tudi razvoj in napredek anestezije. Pri teh operacijah je še posebno pomembna dobra anestezija.

Druga vrsta škiljenja so neparalitični strabizmi, ki jih nikoli ne operiramo takoj, ampak jih zdravimo nekaj let ambulantno z očali, nalepko, ortoptičnimi vajami, mišičnim treningom in s posebnimi prizmatskimi očali. (Slika - ortoptične vaje). Pri nas se zdravijo tudi odrasli bolniki. Nekateri se odločijo za operacijo strabizma v tridesetem in tudi v petdesetem letu starosti.

Za dober rezultat operacije je pomembno tudi psihično počutje otrok, zato smo na našem oddelku v letih 1988 do 1995 v 30 primerih sprejeli v bolnišnico (hospitalizirali) skupaj z operiranim otrokom tudi mater. To je angloameriška metoda, imenovana »rooming«, ki so jo v Ljubljani uvajali že leta 1960. Ugotovili smo, da je bilo postoperativno zdravljenje in psihično počutje otrok boljše. Hospitalizirana mati pa je z nego svojega operiranega otroka močno razbremenila oddelčno sestro.

Vse, kar olepša in olajša otroku bivanje v bolnišnici, imenujemo »humanizacija hospitalizacije«.

Vodja odseka za ortoptiko in pleoptiko
dr. MARIJA RUDOLF - VUKAN

Ortoptične vaje

VESTNIK

4. junij - dan darovalcev krvi

Ob dnevu darovalcev krvi se še prav posebej spomnimo vsake posamezne darovalke in darovalca krvi ter organizatorjev krvodajalstva v okviru Rdečega križa.

Prav prebivalstvo Prekmurja v zadnjem času še kako tekmuje s smrtjo, da ohrani pri življenju slehernega, ki mu le kri lahko reši življenje. Slehernemu posamezniku se globoko zahvaljujemo za razumnost in humanost!

Zdi se, da so klic ponesrečencev, bolnikov, otrok in novorojenčkov še kako dojeli tudi zasebniki, ki omogočajo odhod svojim uslužbencem ob dnevih za darovanje krvi na prijaznem oddelku za transfuzijsko medicino v Splošni bolnišnici Murska Sobota.

Zahvaljujemo se vsem darovalkam in darovalcem, vsakomur, ki je karkoli prispeval h krvodajalski dejavnosti v spoznanju, da brez krvi tam, kjer lahko in moramo življenje reševati le s krvjo, in da tudi v Prekmurju še nihče ni umrl zaradi pomanjkanja krvi. To je najvišje odlikovanje vsakemu, ki se je že priključil tej humani dejavnosti.

Čestitam vam k vašemu prazniku, vašim dejanjem in vaši človečnosti ter vas pozivam k še podvojeni pripravljenosti, pomagati vsem nesrečnim, krvi potrebnim! Prosim pa tudi vsa podjetja, tovarne, zasebnike in vsakogar, tudi šole in slovensko vojsko, da še vnaprej podpirajo krvodajalstvo in si s tem zagotavljajo varnost in mirno spanje.

Poleg zahvale in čestitk vam želimo vsem mnogo zdravja!

Podpredsednik Republiškega odbora
za krvodajalstvo Slovenije
pri Glavnem odboru RK Slovenije
prof. dr. sci. prim. dr. EDVARD GLASER

MEDNARODNI KVIZ - Na Srednji zdravstveni šoli Murska Sobota je bil prejšnjo sredo mednarodni kviz iz nemškega jezika, na katerem so sodelovale štiri ekipe. Prvo mesto so osvojili dijaki iz gimnazije v avstrijski Radgoni (Borg Bad Radkersburg) pred tekmovalci Srednje zdravstvene šole M. Sobota, Gimnazije Murska Sobota in Dvojezične srednje šole Lendava. Poleg tekmovalnega značaja pa imajo takšni in podobni kvizi tudi širši pomen - spoznavanje in navezovanje prijateljstva med mladimi v obmejnem prostoru. (J. G.)

Fotografija: J. Z.

Nemščina, angleščina

Svoje znanje so te dni preverjali (in primerjali) tudi tisti, ki jih posebej zanimata angleščina in nemščina. Na državnem tekmovanju so se zelo dobro odrezali tudi nekateri osnovnošolci in srednješolci iz pomurske regije.

To velja še zlasti za dijakinje 3. letnika Gimnazije Murska Sobota **Damjano Debelak, Ksenijo Kočar in Tino Turkl**, ki so »zavzele« kar prva tri mesta na državnem tekmovanju iz nemščine (nemščina kot prvi tuji jezik). Sledi tudi posebna nagrada: enotedensko bivanje na Dunaju na stroške avstrijskega in nemškega konzulata v Sloveniji.

Zavod Republike Slovenije za šolstvo (njihova predstavnica za odnose z javnostjo Nadja Geroni) pa nam je poslal rezultate državnega tekmovanja v znanju angleškega in nemškega jezika za učence 8. razredov osnovnih šol, ki je potekalo 16. maja v dvetih krajih po Sloveniji, sodelovalo pa je skoraj 400 učencev in učenk. V skupini nemški jezik - redni pouk so osvojili zlata priznanja tudi **Vita Stajnko** (OŠ Radenci), **Dejan Bohinec** (OŠ Stročja vas), **Sonja Neubauer** (OŠ Videm ob Ščavnici), **Petra Bobovec** (DOŠ Dobrovnik), **Kristina Horvat** (DOŠ I Lendava), **Blanca Borović** (OŠ Gornja Radgona), **Anja Kranjec** (OŠ Tišina), **Tadeja Lutarič** (OŠ Gor. Radgona), **Tadej Marinič** (OŠ Kapela), **Glorija Toplak** (DOŠ I Lendava), **Manja Ficko** (OŠ Gor. Radgona), **Kristina Kocuvan** (OŠ Videm ob Ščavnici), **Matej Kolmanko** (OŠ I M. Sobota), **Natalija Muhič** (OŠ Gornja Radgona) in **Ana Šonaja** (OŠ Radenci). Zunaj konkurence pa se je zelo dobro odrezal **Arpad Fodor** (DOŠ I Lendava). J. G

Zmagovalci med tehniki

Zveza organizacij za tehnično kulturo Slovenije - Regionalni center s sedežem v M. Soboti ima v zadnjem času polne roke dela z izvedbo raznih tekmovanj in srečanj mladih tehnikov, računalnikarjev, raziskovalcev idr.

Tako je bilo minulo soboto tudi tradicionalno Srečanje mladih tehnikov Prekmurja in Prekije, na katerem je sodelovalo čez 400 učencev osnovnih šol in mentorjev. Zmagovalci so postali: **Branko Špirič**, OŠ I M. Sobota (amatersko radiogoniometriranje - lov na lisico C 8), **Robert Socič**, OŠ Puconci (avtomobili na električni pogon - prosta vožnja v cilj C 1), **Darko Pintarič**, OŠ III M. Sobota (estetski videz avtomodela), **Simona Šeruga, Alenka Mugerle in Iva Rapl**, OŠ III M. Sobota (ekologija A 1), **Robert Kosednar**, OŠ I M. Sobota (elektronika A 62), **Damjan Vidonja in Uroš Merklin**, OŠ III M. Sobota (energetika A 5), **Sandra Svetec**, OŠ I M. Sobota (foto razstava B 2), **Darijan Fujs**, OŠ Grad (informatika - Caddy Junior A 7.1), **Aleš Žalik**, OŠ Črenšovci (Iz učenčeve domače delavnice), **Gregor Vučko in Andrej Žibret**, OŠ Črenšovci (izdelava izdelka iz lesa A 8.1), **Goran Đukić**, OŠ Gor. Radgona (izdelava makete z gradniki Lego Dacta A 8.2), **Tomaž Lepoša**, OŠ I M. Sobota (jadralni modeli A 2), **Matevž Kuzmič**, OŠ I M. Sobota (jadralni modeli FIH A 1), **Vito Balažic**, OŠ II M. Sobota (jadrnice - razred GC 7), **Jernej Žilavec**, OŠ III M. Sobota (jadrnice - razred K), **Sašo Šteiner**, OŠ III M. Sobota (konstruiranje z elektronsko zbirko A 6.3), **Darjan Gomboši**, OŠ III M. Sobota (konstrukcije z zbirko Fischer Tehnic A 4.2), **Mitja Debelak in Marina Cigüt**, OŠ III M. Sobota (ladijski modeli MČI C 6), **Samo Šela**, OŠ III M. Sobota (ladijski modeli MČ 2), **Grega Mešič, Dejan Zorjan in Darko Pintarič**, OŠ III M. Sobota (ladijski modeli MČ 3), **Samo Kolša**, OŠ III M. Sobota (modelarski zmaji - deltoidni C 5), **Damjan Ficko**, OŠ III M. Sobota (modelarski zmaji -škatlasti C 5), **Drago Gašpar**, OŠ Petrovci (nova učna tehnologija A 3), **Daniel Černi**, OŠ Turnišče (projekcija videofilmov B 3), **Nataša Ružič**, OŠ III M. Sobota (raketni modeli C 2), **Jernej Jakopina**, OŠ Črenšovci (raketoplani - S 4 A), **Matej Kolmanko**, OŠ I M. Sobota (robotika A 6.4), **Martina Žökš, Tadeja Čontala in Gabriel Pilaj**, OŠ Grad (tradicionalne tehnologije A 8.3) in **Peter Škraban**, OŠ III M. Sobota (strojništvo A 4).

Sodelovali so tudi učiteljica OŠ I M. Sobota **Darja Golob** (nova učna tehnologija A 3), **Vrtec Murska Sobota - enota Gozdiček in enota Ringa raja** (razstava tehničnih izdelkov B 1) in se prav tako uvrstili med najboljše.

Minuli četrtek pa je bilo tekmovanje mladih tehnikov, na katerem so zmagali: **Jernej Žilavec**, OŠ III M. Sobota (jadrnice K), **Mitja Debelak**, OŠ III M. Sobota (ladijski modeli MČ 1), **Vito Balažic**, OŠ II M. Sobota (jadrnice G), **Samo Šela**, OŠ III M. Sobota (ladijski modeli MČ 2) in **1. ekipa OŠ III M. Sobota** (ladijski modeli MČ 3) pred ekipama OŠ Puconci in OŠ Ljutomer. J. G.

Slovenski vrhunski športniki – samo orodje?

Zakaj je Primož Peterka tako redkobeseden fant?

Ko so prejšnji teden prispeli skakalci v Radence, so imeli uradni trening. Seveda v Radence niso prišli kar tako. Tam je namreč potekal sestanek članov slovenskega »Nordic ski poola«, drugače povedano, bil je velik sestanek pokroviteljev. Primož Peterka, najbolj oblegani v A- reprezentanci, jim je bil seveda na voljo. V hotelu uradnega pokrovitelja, ki se je letos v celoti priključil k »poolu«, je bila tudi slovesna razglasitev športnika leta v nordijskih disciplinah. Da je to postal fant iz Moravč, najbrž ni potrebno posebej omenjati. Pogovor z njim je potekal v radgonski osnovni šol in Primož Peterka je odgovarjal na vprašanja, ko so nanj skorajda popadali za avtogram moledujoči osnovnošolci.

Užitek

Po čem se vrhunski športnik ločuje od navadnega smrtnika?

Da nima miru.

Kaj vam pomeni beseda »leteti« in kaj pojem »višine«?

Uživanje. Čisti užitek.

Na tekmovanjih – kdaj zaznate množico ob skakalnici?

Takrat, ko skočim, ne. Drugače pa je prav »fajn« skakat, če je dosti ljudi.

Primožev obisk v radgonski šoli in obisk polnilnice Radenske je bil v sklopu uradnega treninga. Seveda, pokroviteljem je pač potrebno biti na voljo. Tokrat je bila to Radenska. In v okviru promocije smo dobili tudi privoljenje Ljuba Jasniča pa trenerja Jelka Grosa za ta intervju. Dvomim, da je Primoža kdo vprašal, ali si želi za »lokalca« kaj povedati.

Država, ki izkorišča ...

Kako bi označili odnos slovenske države do vrhunskih športnikov?

Nič ne bom odgovoril ... Nič. O. K. Rečmo: dober.

Slovenski politiki športnike pogosto izrabljajo v lastno promocijo. Se vam zdi to prav?

Ja, zakaj pa ne. Človek se mora znajti.

Jih torej izrabljate tudi športniki?

Jah, lahko bi se tudi tako zmenili, da bi jih kdaj mi za kaj uporabili. Fajn bi bilo.

Ski poolova polna malha, prazen žep športnika?

V tujini, predvsem na Zahodu, športniki s pomočjo pokroviteljev obogatijo. Kako bi se morale relacije med ski poolom in vami spremeniti pri nas?

V tujini športniki res lahko obogatijo. Pri nas pa to ni mogoče. Predlagal bi, glede skokov, da bi lahko imeli kakšnega lastnega pokrovitelja več in da, če je športnik dober, bi lahko te osebne pokrovitelje tudi dobil.

Vam pripada samo delež od trženja vaše smučke?

Ja, nekaj dobim.

Na tekmovanjih dobivate tudi nagrade. V Planici ste si priskočili harleya. Vam katera nagrada pomeni kaj posebnega?

Dobre nagrade so na Švedskem. Tam so velike.

Ski pool za sezono 1997/98 športnikom marsikaj obljublja. Od individualno dogovorjenega prostega časa do štipendij. Toda obljube so očitno nekaj, kar je blagodejno za športne novinarje in slovensko javnost. Dejstvo ostaja, da Primož Peterka še vedno nima urejenega osebnega zavarovanja. Je vrhunski športnik res samo priložnost za druge, zanj samega pa ostane zapis v zgodovinskih analih?

Obljube so eno ...

Kako ocenjujete odnos med ski poolom in športniki?

Res je, da imamo zagotovljene treninge in priprave. To ni problem. So pa druge stvari. Osebno nimam urejenega niti zavarovanja.

Toda za letos vam obljubljajo od štipendij do individualno dogovorjenega prostega časa ...

Bomo videli. Obljube so eno, izpolnitev pa drugo.

Od vrhunskega športnika se v Sloveniji pričakuje, da bo vedno najboljši. Da pri tem ne bo obogatel. Da bo vedno na voljo pokroviteljem. Da se bo mimogrede še pridno učil ali da bo študiral. Da ne bo govoril zadev iz zakulisja. Da bo torej v vseh pogledih »zgleden« primerek ubogljive in marketinško uspešne znamke. Seveda, dokler bo med najboljšimi. Če bo neubogljiv, se mu lahko pripeti »štorija« Mateje Svet.

Jelko Gros ni samo trener in vodja skakalne reprezentance. Je tudi priložnostni fotograf. Je tisti, ki budno pazi, kaj njegovi varovanci izjavljajo, predvsem ko se znajdejo na najrazličnejših obiskih, kot je bil obisk radgonske OŠ. Zato Primoževo vprašanje Grosu, kaj naj odgovori na vprašanje, kako se počuti med skokom, nosi veliko dozo cinizma ... Zato ni čudno, če fant stavi predvsem na klubskega trenerja. A o tem nič besed ...

Kaj vse vam pomeni vaš trener Jelko Gros? Kako bi označili odnos med vama?

Brez komentarja. Je trener in včasih svetovalec.

Ste torej včasih trmoglavi?

Vsi to delamo.

Kaj bi se zgodilo, če bi Jelko Gros odšel trenirat kakšno drugo reprezentanco, npr. avstrijsko, kamor so ga menda vabili? Kakšne posledice bi to imelo?

Glede na to, da v Sloveniji še ni enega takšnega primernega trenerja, ne vem, kaj bi bilo.

Vam ni trener v prvi vrsti prijatelj?

Ja, je. Naj bi bil.

Ali vrhunski športniki sploh imate prave prijatelje oziroma kdo so to?

Ja, v skupini imam prijatelja. Ne, o imenih ne bom govoril. Drugače pa se vrhunski športniki med sabo tudi kregamo ...

A. POTOČNIK,
foto: JURIJ ZAUNEKER

Kokain, kazen za užitek ali priznanje

V zadnjem času zelo odmeva Goldbergerjeva afera. Menite, da so Goldbergerja kaznovali, ker je poskusil drogo ali ker je priznal, da jo je poskusil? Kaj menite o kazni, ki mu jo je Avstrijska smučarska zveza naložila, to je polletna prepoved nastopanja na skakalnicah?

Glede na to, da je športnik, mislim, da je prav, da ga je kaznovala, če je to res počel. Kaznovala ga je zaradi obeh stvari, tako zaradi tega, ker je to naredil, kot zaradi tega, ker je to priznal. Bil pa je toliko fer, da je to priznal. To mu je pa v dobro. Mislim, da tudi ta kazen šestih mesecev – kak drug bi več dobil, ni prehuda.

Kaj bi vam moral kdo ponuditi, da bi poskusili drogo? In če bi, bi priznali?

Ne bi sploh poskusil.

Doping, možnost za vzpon

Kako bi ukrepali proti šport-

Kaj torej ostane takšnemu ... kot je Primož? Da res ... jde, ko je med »nebom in ... ljo«?

nikom, ki jemljemo dopinge?

Kako bi ukrepal, ne vem. Mislim, da morajo sami vedeti, da se dopingiranje ne splača, ... bodo prej ali slej dobili. ... jajo pa takšni na vsaki ... mi. To je nesmiselno. Na koncu se, tako zaradi lastnega ... kot posledic, ki jih ... dobijo.

Kaj pa, če bi bil dopingiran?

Hvala bogu, da ni ... Meni ni do takih stvari. ... ki pa je, pa bi to delal. ... fer.

Idol, vpliv, odgovornost

Kot športnik ste ... ideal. Se zavedate ... tem imate ogromno ...

Ne, ne. Tudi ... ne.

Ste prvi med prvimi, ki ... tivira za naprej?

Urejeni odnos.

V reprezentanci?

Povsod.

Jih v reprezentanci ...?

Bomo videli.

Orodje

Kako se počutite ... imenu pokrovitelje ... krog?

Seveda je moteče, ... ko je konec šole. Ko ... šole, pa bodo oni ... rekli: Zakaj pa ...

Če vam na tekmovanju ... tako, kot bi želeli, ...

Ponavadi ...

Skorajda vedno ste ... vam pomeni »dom«?

Mir. Počitek. Užitek.

Verjetno ste ... Radencih, pa ... počutite po ...

Zdaj ne prav ... njega se poskuša ... »fanov« radgonske ... šole, ki poskušajo ... idola dobiti avtogram ... dencih pa je ...

Kulturno društvo Zarja iz Gaberja

Po letih mrtvila spet kulturna dejavnost

Zanimivost vasi Gaberje je, da je v njej polovica prebivalcev madžarske, polovica pa slovenske narodnosti, zato je temu potrebno prilagoditi tudi kulturno dejavnost. V kulturnem društvu Zarja so se na novo organizirali šele lani, po več letih manjše aktivnosti na tem področju družbenega življenja, a se lahko že pohvalijo s precejšnjo aktivnostjo ter vsto organiziranih prireditev in sodelovanji na prireditvah zunaj kraja.

V kulturnem društvu sodeluje slovenska in madžarska folklorna skupina, skupini pevcev slovenskih in madžarskih pesmi in recitatorski krožek. Predsednica društva Bernarda Mataič je o oživitvi dejavnosti kulturnega društva povedala: »Lani so na seji krajevne skupnosti ugotovili, da smo imeli pred leti v kraju zelo pestro kulturno življenje. Vendar smo bili v zadnjih letih na tem področju manj aktivni, čeprav se krajani prav gotovo zanimajo za dejavnost na kulturnem področju. Zato so sklenili, da se kulturna dejavnost spet primerno organizira in da bo pri tem po svojih zmožnostih sodelovala vsa krajevna skupnost. V dokaj kratkem času smo uspeli organizirati folklorno skupino, ki pleše stopnice ljudske plese, folklorno skupino, ki pleše madžarske ljudske plese, skupino pevcev slovenskih ljudskih pesmi, skupino pevcev madžarskih ljudskih pesmi in recitatorsko skupino. Ob prireditvah je dvorana v domu »Lipa« dobesedno prenatrpana z obiskovalci.«

V slovenski folklorni skupini plesa osem parov. Nastopajo predvsem s prekmurskimi plesi. Skupino vodi Daniela Hozjan, menjavica pa je Danica Kocet. Ta skupina si je tudi že kupila folklorno obleko, medtem ko madžarska folklorna skupina svojih lastnih folklornih oblačil še nima in si jih mora izposojati. Madžarsko folklorno skupino vodi Elvira Göncz - Vaupotič, poučuje pa jih mentor, ki prihaja iz Madžarske. V skupini za zdaj nastopa osem deklet. Obe folklorni skupini sta že sodelovali tudi na prireditvah zunaj svojega kraja, nastopajo pa tudi v hotelu Lipa v Lendavi.

Deset pevk in pevcev, ki pojejo slovenske ljudske pesmi, vodi Terezija Horvat. Madžarske pevke in pevce pa vodi Regina Herženjek. Teh je osem. Ob kulturnih prireditvah v kraju pa nastopajo tudi recitatorji, seveda z nastopi v obeh jezikih.

Glede na narodnostno mešanost so tudi prireditve v kraju običajno organizirane tako, da je polovica nastopov v madžarskem, polovica pa v slovenskem jeziku.

O začetnih težavah je predsednica društva povedala: »Največje težave na začetku so seveda z denarjem. Samo zagnanost ni dovolj, nastopajočim je treba priskrbeti primerno obleko, kar pa precej stane. Za zdaj ima svojo obleko le slovenska folklorna skupina. Pevke ljudskih pesmi si še sicer najdejo v omarah kako bolj tradicionalno obleko, pri madžarski folklorni skupini pa je to težje, tako da bomo v prihodnje tudi njim morali priskrbeti primerna oblačila za nastope. Od krajevne skupnosti in občine smo dobili nekaj denarja, a ga je bilo dovolj le za pokritje najnujnejših stroškov in nakup oblek za slovensko folklorno skupino.

Kljub temu pa mislim, da smo v tem času, odkar smo se na novo ustanovili, kar precej naredili. Skupine vadijo dvakrat, tudi po trikrat tedensko. Tudi v prihodnje imamo v načrtu kar nekaj prireditev v kraju, sodelovali pa bomo tudi na prireditvi Lendavska trgatev, pripravili prireditev Veseli večer, program ob pogostotvi starejših občanov, ob pikniku v naravi in podobno. V naše prireditve seveda vključujemo tudi šolarje iz gaberskega vrtca in osnovne šole.«

JOŽE GABOR

Slovenska folklorna skupina iz Gaberja

Branja

Drago Kuhar: *Prekmurska zgodba*,

založba Skledar, Ljubljana 1997, 202 str.

Zadnje Kuharjevo besedilo zavzema med njegovimi knjigami posebno mesto. Doslej se je avtor trudil izpisati literarna besedila, v tej pa iz literature izstopa v polliterarno književnost, za katero je značilno, da izrablja nekatere estetske atribute jezika, toda kot celota ni usmerjena v izrekanje t. i. umetniške resnice o življenju, ampak v ideološko, didaktično, religiozno ipd. učinkovanje. V nekaterih segmentih Kuharjevega besedila se mogoče zdi, da gre pri vsem skupaj za postmodernistično žanrsko variiranje, toda natančnejše branje, predvsem razčlemba pripovedovalca, pokaže, da ne gre za »zgodovinjeni roman«, ampak za romansirano pridigo.

Za romaneskno strukturo, ki jo obeta zvrstna oznaka »zgodovinjeni roman«, je namreč pripovedno dogajanje prešibko. Podobe osrednjih prekmurskih protestantskih piscev iz 18. stol. in med nje vpletene podobe idiličnega kmečkega življenja so med seboj zelo krhko, skorajda naključno povezane, tako da jih v nekoliko stabilnejšo zgradbo veže šele nadrejena jim »okvirna pripoved«.

Le-to tvori pripovedovalec skupaj s Sleporojenim Adamom kot njegovim alter ter hkrati arheegom. Ta pripovedovalec je večplasten: v nizanju idiličnih podob kmečkega življenja je romantični urbanizirani zagledanec v vaško-kmečko starožitnost: v risanju podob štirih prekmurskih protestantskih piscev se na prvi pogled zdi kot postmodernistični pripovedovalec, ki se svobodno sprehaja po »labirintih preteklosti« in z njo svobodno komunicira. Toda odsotnost distance in liturgično-demiurgično priklicevanje nekaterih segmentov preteklosti kaže, da avtor skuša izbesediti neki samosvoj mit (144: »*Onstran besede bi rad, tja za njeno zarobje, v predenje mita za tostrano pesem ...*«). Kajti tretja značilnost pripovedovalca je ta, da je v svojem bistvu izpovedovalec osebnih iskanj, občutij in misli, svetovnega nazora in še posebej svoje osebne mitologije, ki temelji na dveh triadah: slovenstvo-prekmurstvo-protestantstvo ter beseda-jezik-knjiga. Taka zasnova, ki dogajanje lirizira, pa pripovedovalčevi osebni zgodbi odvzema kohezivnost okvirne pripovedi, tako da smo priča krhanju ne le romaneskne, ampak pripovedne strukture nasploh.

Literarno strukturo besedila pa krha pripovedovalčev ideološko naravnani odnos do predmetnosti. Na tej ravni besedilo izstopa iz območja literature in postaja pridiga. Ta položaj je v besedilu reflektiran v tejle izjavi: »*Moje sanje so pridiga, pa če je to komu všeč ali ne!*« V luči te konstatacije se izkaže, da struktura besedila pravzaprav »mora biti« takšna, kakršna je, da se ob dominantni avtorski pripovedovalčevi zgodbi preostala dva niza podob niti »ne smeta« razrasti v samostojni pripovedni strukturi, ampak lahko pridigarju le rabita: ena kot »materija« za ustvarjanje ustreznega starožitnega »filinga«, druga kot gradivo za izdelavo njegove »prekmurske zgodbe«.

FRANCI JUST

Bralna značka v Pomurju

Teh naših trideset let

Pod mnoj leži osnutek za prvo bralno značko v Pomurju. Mnogo besed je bilo in precej poti danes že pokojnega prijatelja Leopolda Suhodolčana in prof. Stanka Kotnika in nas vseh, ki smo sprejeli nalogo, da bomo tudi mi na obeh straneh reke Mure uvedli bralno značko Miška Kranjca. Saj je prav Miško Kranjec idilično pričaral prekmursko ravnico, ustvarjalne Mure in boj malega človeka za trdi kruh na žejnih poljih in ob vinskih trgatvah in drugih velikih ali drobnih dogodkih.

Napotili smo se v Kranjčevo M. Sobota, in jaz. Miško Kranjec nas je pričakal z domačo slivovko, kot je pri Prekmurcih dobra navada, in čeprav je že vedel, kaj želimo, nas je zavrnil: »Bralna značka Miška Kranjca, to se lepo sliši. Ampak, ljudje, jaz sem še živ.

Taka čast pripada le pokojnikom.« Ob tem se je šegavo smehljal in vedeli smo, da ne misli zares in nas »vztrajnih« ne bo pustil praznih rok. Brž sem mu naštela, koliko značkam so podarili svoja imena živeči pisatelji, in da so vsi zadovoljni. Značke nosijo portrete književnikov, mi pa smo mu že pokazali osnutek odprte knjige z njegovim imenom.

Gotovo bi naša lepa zamisel ostala le na papirju, če šole ne bi imele vrlih in požrtvovalnih učiteljev slovenščine. Na aktivu za slovenski jezik smo jim pojasnili, da je to plemenita spodbuda za širjenje žlahtne slovenske besede, ljubezen do knjige, poistovetenje mladega človeka z junakom ali kritična ocena, kar posredno pomaga vzljubiti jezik in olajša delo v razredu. Priznam, učitelji so delo z veseljem sprejeli (brez dodatnega plačila).

Tudi učenci so se odločali prostovoljno in si naložili dodatno nalogo. In obrestovalo se je. 25. maja 1967 so se zbrali v soboški kinodvorani tekmovalci iz lendavske, gornjeradgonske, ljutomerske in soboške občine. Po pestrem programu smo se vsi z avtobusi odpeljali v Veliko Polano. V polanski takrat še stari šoli so nas pričakali domačini ter nas presenetili s folklorno skupino in bogato pogostitvijo za vse značkarje. Menim, da je bil to veliki dan, praznik šol, učiteljev in organizatorjev.

V teh dolgih letih smo poskrbeli, da so naše šole obiskali resnično vsi živeči književniki, vsako leto jih je bilo dvanajst ob istem dnevu. Srečanja z njimi so bila vedno doživetja. In dobro, da smo jih videli, ker bi bilo danes že prepozno. Danes jih ni več: Franceta Bevka, Ivana Potrča, Antona Ingoliča, Miška Kranjca, Leopolda Suhodolčana.

Pogovor z njimi in prijetnega kramljanja se še danes radi spominjajo takratni tekmovalci in učitelji, kar mi tudi povedo.

Koliko zvestih bralcev je ostalo in nadaljevalo branje, ne vem, vem pa, če je ostala samo četrtina od teh, ki dobro zamisel o slovenski knjigi prenašajo na svoje potomce, da bo naša žlahtna beseda večno živela ter z lepoto in dobroto oplajala našega človeka.

KAROLINA KOLMANIČ

Srečanje pisateljev in pesnikov začetnikov

Pesniki niso več zaljubljeni

V Gornji Radgoni je bilo v petek srečanje pisateljev in pesnikov začetnikov literarnih delavnic Slovenije. Na natečaj je svoje dela poslalo osemindvajset avtorjev, nekaj manj kot deset iz Pomurja, začetnikov pisateljev, katerim ni izšla še nobena knjiga pri založbi, morda v samozaložbi ali v kakšni manjši založbi. To je eno od osmih slovenskih regionalnih srečanj, ki je po svoji množičnosti najbolj odmevno. Njihova dela so bila v tem letu osem ustvarjalcev Sonja Golec, Andrej Bergauer in Aleš Mihevc, Marjan Pungartnik prozaiste in Feri Lainšček poezijo. Dalje Simona Gliuk, Orlando Uršič, Jadranka Zaletelj, Veronika Ćuček in Vinko Marinič, ki se bodo udeležili vseslovenskega srečanja pri Ptuju konec septembra.

Ugotovili smo lahko, da so dela, ki so prispela, zelo raznovrstna, od postpankovske poezije do tradicionalnega sentimenta. Navzoči so tudi trivialni in celo nekaj dramski teksti. Manj je bilo domoljubne literature. Ugotovili smo, da je manj tudi ljubezenske tematike. Včasih je bilo ljubezenske tematike, ki zajema odločna današnja mladina. Pri ustvarjalcih je opazna vpliv televizije in drugih medijev, zlasti pri mladih opazna precejšnja stopnja humorja in sproščenih zgodb.

Slišali smo lahko tudi, da se jezikovna raven ustvarjalcev dviga, kar je še posebno opazno pri jezikovnih kvalitetah.

Letos je petindvajsetletnica tega srečanja, prvi zametki pa so nastajali v reviji Antena v rubriki Ekspopip - ekspresna popravljalnica pesnikov in pesnic, katero sta vodila Evgen Jurič in Aleksander Lucu. Najprej so bile to zgodbe iz vsakdanjega življenja, potem pa sčasoma resnejše ustvarjanje. Skozi to ustvarjanje je šel velik del danes uveljavljenih literatov. In prav verjetno se tudi med temi, ki so prišli v Gornjo Radgono, skrivajo še veliki literati.

ALEKSANDRA NANA RITUPER

SKUPAJ PROTI KRI MI NALU
POLICIJA
080-1200
POKLIČITE ! OSTALI BOSTE ANONIMNI

Senčna predstava Grajskih strahcev

Regratova roža

V Murski Soboti pri ZKO-ju že tretje leto deluje lutkovna skupina Grajski srahci, ki jo vodi Jožica Roš. V letošnji sezoni so pripravili uspešno lutkovno predstavo Regratova roža avtorja Ferija Lainščka. Predstavo pa odlikuje tako estetska slika kot poetično besedilo, ki so ga predstavile Janja Bohar, Ines Gomboši, Mojca Horvat, Kaja Lainšček in Petra Turk. Senčne lutke je naredila Ditka Petkovič, prav za to predstavo pa je glasbo sestavil Željko Marušič.

Predstava je nekaj posebnega tudi zato, ker je upodobljena s senčnimi lutkami, ki so sicer starejši tip lutk, vendar so pri nas precej redke.

Avtorji in snovalci predstave so se zato zanašali predvsem na lastne izkušnje in zamisli. Da jim je uspelo zamisli tudi uspešno realizirati, pa kaže uspeh Regratove rože, saj so jih vabili v številne osnovne šole in na srečanja, njihovo predstavo pa je posnela tudi Televizija Slovenija. Predstavo so naredili za to, da bo gledalcem lepo v očeh in v srcu. In uspelo jim je.

ANR, FOTO:J. Z.

Lendavski pereci

Pozdravljeni!

Lek namerava razširiti svoj obrat v Trimlinih, zato je zaprosil lendavsko upravno enoto za lokacijsko dovoljenje. Zainteresiranim radovednežem je dan tudi na vpogled osnutek gradbenega načrta in pozvali so jih, naj dajo morebitne pripombe. Bojim pa se, da teh ne bo ravno veliko, ali pa sploh ne, kajti ljudem v lendavskem kotu in tudi v širši okolici pomenijo veliko več kot škodljivi vplivi na njih in okolje: dober zaslužek katerega od družinski članov, sorodnikov ..., pa ugodni stanovanjski krediti, s katerimi so si nekateri Lekovci pomagali ne le do hiš, ampak tudi do novih avtov. Sam pa od kemične industrije v Lendavi in okolici seveda nimam nobene koristi, prej škodo. Nihče me namreč doslej še ni prepričal, da ne bi imela vpliva na moj vinograd v Lendavskih goricah. Morda je takega mnenja še kdo drug, ki trsje škropi in škropi, a od tega ni haska: takim in drugačnim škodljivcem človek ne more do živega. Čez širitev kemične industrije pa se seveda ne bom šel pritožit. To naj stori kdo drug!

Odkar tudi po vaseh ne peremo več na »rlbaš« in perila ne izplakujemo ob potokih, ampak se nenehno vrtijo pralni stroji ...; odkar se tudi na kmetih ne kopamo več v škafih in lesenih kadeh, ampak v marmornatih kopalnicah ...; odkar pomij ne dajemo več prašičem, ampak jih spuščamo v cevi ...; odkar ... Saj veste: veliko je umazanije, ki roma v greznice ali pa kar v obcestne jarke, zato je treba nujno zgraditi kanalizacijo. Med prvimi so se za to novotarijo ogreli na Hotizi in samooklicani odbor, ne da bi ga za to kdo pooblastil, je »predpisal«, koliko naj bi plačala posamezna domačija, obrtniki, podjetniki ... Pa odmevi? Tisti, ki naj bi plačali najmanj, že pridno plačujejo, oni, ki pa so jim naložili največ, pa pri tem nočejo sodelovati, saj pravijo, da naj bi prispevali vsi enako. Gradnja kanalizacije je negotova, kajti tisti, ki plačujejo, upravičeno jamrajo, da ne bodo plačevali za one, ki ne plačujejo. Vse kaže, da bodo še lep čas aktualne traktorske cisterne.

In ker se danes grem nekega okoljevarstvenika, naj še zapišem, da mi je izredno hudo, ko pogledam v kak potok, kaj šele v reko Muro, in le tako redko vidim kako ribico. Izginile so zaradi onesnaženosti. Ko sem bil mlad, pa je bilo seveda drugače: plavale so v čisti vodi in z lahkoto si jih lahko ujel z roko. Ne vem, se motim ali pa sem domišljav, pa vendarle naj zapišem: danes je veliko več ribic, ki imajo dve nogi, kot onihle, ki plavajo. Veliko pa se jih le ne da ujeti. Zakaj, vas sprašujem.

NACI

Dugo san Ti že nej pijso, vej pa moreš razmiti, ka pri moji lejtaj me že očij vanjoukše ne služijo, pa prsti, šteri kalabajs družijo, saki den bole trdi gračujejo, liki selij mi dušna vejst nebi dala mejra, či se Ti v eton hijpi nebi oglaso. Preveč mi je žmetno, da saki den vijdin pa čujen, kak nas šteri eti v našoj Mörskoj krajini živejmo, ovi z glavnoga varaša pa drujgi bole bogati krajof naše male državice kouli prinašajo.

Najprlej bi mogo praviti, ka je fejst tou vö prišlo, da so Sobočanci, šteri kre tej najbole prometne vilice živejo, za par vör promet doj stavili s takšin talon, kako so tou nikda na Kosovon delali z malof decof v prvon rejdi, pa so te ministre se čakale. Da so njin tej po pogajanji obečali, da de se najitrej kak je mogouče začalo delati, so si tej malo odejnoli, te je vö vdarilo tou, ka se f Sobočkon svejti varaške občine ne pomirijo sten, ka bi njin autocesto občino na dvoje talala, pa so nanouvo začnoli guč od toga, ge bi naj tou cesto delali.

Tou začetek delanja tijska naprej za kakše leto ali pa več lejt, pa f tou, ka je tou oddrugec se vastavileno kak kukojcina bilica, je saki, šteri se količkaj razmi f tej prijtike, gezero procentof gvüšen. Zna se, ka se med ten cajton, ka naj bi se eti naši naprejidouči pogučavali od nouve lokacije, pejneze inan odselijo, Sobočanci do pa duže bole slabo spali ali pa mogouče do delanja vouve ceste niti nigdar ne prijde.

Nej mi šlo se tou fküper v glavou, kak smo mij eti lejko tako nouri, pa san pijto sousida Vinceka, šteri pravi, ka se tou začnolo ži davno prlej, vö je prišlo najbole te, da je edijni követ z naše Mörske krajine, ka nej buo na rdečoj listi, zvogeni ta stoupo, pa smo s ten za ove tale države išče vekša Sibirija gratale, kak smo prlej ži zaistino bilij. Dale se je najbole vidlo, da so Sobočonci cesto zapejrali, ka njüvoga nanouvo zvolgenoga župana nej bilou pouleg, ka so ga prej doktori na pricerdopust poslali. Za tiste, šteri so pa nej, tej voljtvaj zgübili, pa so li ta šli, pa tou tak vö vijdi, liki bi svojo glavou fturbo džali, ovi, ka so župana zvolili, so pa zaj zagvüšno gor prišli, kelko je vöra. Ka so staro občino na dosta mali rastalali zagvüšnovala telko, da se lidgej pri enoj kući med sebof svadijo pa se začajo s svojin srmaštvon talati, te zvünešnji svoj piskriček kcoj denejo pa kaj za sebej poberejo, pa zaj velka prestolnica na tej male občine glejda tak kak na fotive ali veške srmake. Nej trbej gučati, ka se pšenica po fal cejni od nas se razno zazvozi, ka non te lejko makarone pa rejzance z naše pšenice drago nazajodavajo. Svinje eti spouvane pelajo klat inan pa non te pa pršute ma mortadele drago nazaj tržijo. Da v našon kraji geste puno krumpičof kodaji, te z Afrike mogouče eščedrakše notri pripelajo, somo naj mij eti nemremo odati.

Cejlo naše kmetijstvo je prišlo zatou, ka so ovi ro- ščeli, pa računajo tak, ka med lačne pse eno čonto ta cejla ostane, ka se ov sebof zgrzejo, pa do nje ne prijde.

Zato Ti zaj pišen, ka si tüj član toga nouvoga Preko koga poslanskoga kluba. mij eti smo tak nouri, svojo sklejco plujemo, ednouk zasikdar nafčimo, čeden na ú kvari fčij, pa na Zakoj se sikdar moremo je pa nej pravi, ka bi ga trbelo niti, ka bi te Követi lejko lij? Kako smo fal čujemo Murskon vali, šteri je že šenki reklamo za dnika države, štere do pou leta. Mogouče je dobro plačano, somo ka nonč Boug oča ne vej?

F čakanji na se rendume Te pozdravla Ta či Borojčnjek s Čurgove

I. junijuša

Kujski val, smo že v Evropi

Najuspešnejše zabavne centre in diskoteke v naših krajih odpirajo nekdanji kovinarji in »švasanji«. Potrditev tega je nedavni obisk slovenskih smučarskih skakalcev s Peterko vred v diskoteki OXYGEN. Uspeh nekdanjega »Lasvegasa«, ki je bil pred tem v istih prostorih, in sedanje diskoteke KISIK (kar oxygen pomeni), je spodbudil veržejske ključavničarje in strugarje, da bodo odprli veliko večji disko klub ACETILEN. Temu bo najbrž kasneje sledila poplava klubov po vaseh z imeni ARGON, NITROGEN, CARBON DIOXYD, MESING, ROSTFREI, ŽLINDRA ali s podobnimi kovinsko zabavnimi imeni.

Pripomba uredništva: Obisk smučarskih skakalcev v Ljutomeru ni naključje. Ljutomersko-ptujsko-mariborska navéza je sklenila, da bo na Pohorju zgradila skakalni center s skakalnico, ki bo dopuščala skoke vse tja do šeststo metrov pri hitrosti pod 100 km/h. Prvi korak je naredila občinska uprava Ljutomera z nakupom garsonjere na Pohorju, kjer bodo stanovali ljutomerski opazovalci in budno spremljali gradnjo.

Kujski val, nenaravni pojavi

Ko Ljubljančani zavijejo v Ljutomeru pri pokopališču desno proti Lentiju, doživijo najprej skok čez progo, nato vozijo kakšno minuto naravnost in po *desnem ovinku* zagledajo zanimivo vas. To je Stročja vas in njena posebnost je, da leži natanko na meji med Panonsko ravnino in Slovenskimi goricami. Hiše na levi strani ceste stojijo na Panonski ravnini, one čez cesto so že v Slovenskih goricah.

Stročja vas je lep primer, kako so naši ljudje nekoč spoštovali svojo zemljo in so gradili samo na tisti, ki je bila za kmetovanje manj uporabna. Slovenska državna uprava bi v Ministrstvu za okolje in prostor morala zaposliti samo Stročjevaščane, ker bi oni znali Slovenijo ohraniti nedotaknjeno še za prihodnje rodove in bi danes gotovo ne bila videti kakor veliko gradbišče, na katerem norci gradijo vse počez.

Mirne in pridne prebivalce te

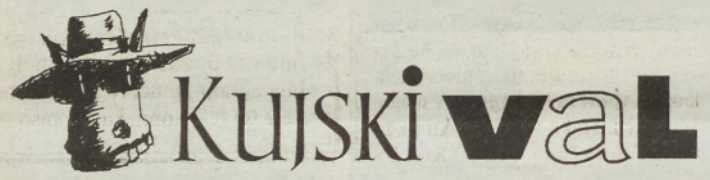

lepe prleške vasice že dolgo vznemirja nenavadni pojav. Na levi strani prej omenjenega ovinka se tik ob cesti večkrat pojavi ogenj z velikim gostim črnim dimom. Podoben dim pošilja v zrak ljutomerska tovarna usnja, vendar so opazovanja ovrgla vsakršno zvezo z njihovim dimom.

Zagori kar nenadoma in brez kakšnega koli vzroka, skoraj vedno na istem mestu, vendar v bližini takrat ni videti žive duše. Okoliški prebivalci so že čisto obupani in prestrašeni, in Bohinčevi, ki živijo najbliže tega zloveščega kraja, razmišljajo, da bi se preselili. Zeleni so postavili opazovalno mesto, vendar vse do danes niso mogli odkriti vzroka smrdljivemu pojavu.

Kujski val, kulturni utrinki

Naš novinar se ga je napil in pri poročanju z otvoritve ljutomerske gimnazije nerodno omenil »Romanin cerkveni zborček«. Naj povemo, da je ta»zborček« znani ljutomerski mešani pevski zbor ORFEJ, ki ga v Ljubljani poznajo pod imenom SLOVENSKI MADRIGALISTI, v tujini pa nastopa in zastopa Slovenijo pod imenom GALLUS SINGERS. Ta **ZBOR** daleč presega ljutomersko »kulturo« in se lahko primerja z največjimi svetovnimi umetniškimi stvaritvami.

kuval@siol.net

Okrogli lageri na potačaj so se njemi napravili v fano bilice, tak je na cesti vdaro v »udarno famo« ali v lüjknjo na cesti. Takši lüjkenj je na cestaj sigdar več, pa sigdar več je cest s takšimi lüjknjami. So pa ešče vekše lüjknje v našoj domovini na telki mejstaj, ka se ji na ete paper ... da napijsati je vö zbrodo Bela šteroga so lüjknje ... živlenje v nevoule spravlale. Pa si je tak zaspejvau na pgt no nouto ete veršuše:

Ta cesta ma naša stou lüjkenj,
stou lüjkenj ma cesta že pa,
či telko nej mejla bi lüjkenj
bi dobra tou cesta bila.

Či glij je ger lüjknja pri lüjknji,
je slamnata streja tou nej,
te lüjknje so tak kak pri špeni,
ka skakati prejk njij tribej.

Je lüjknja slovenski simbol že,
nan v žepi jo že nej tribej,
tüj v piskri je lüjknja noj dotre,
na laktaj v rokavaj tüj nej.

Na cesti je lüjknja najüjša,
si felno spotereš na njej,
či pijan što notri v njou spadne,
več prijti z nje sakši ne vej.

Ščе dosta je pri nas tej lüjknj,
stou kitic bi z njij zdaj bilo,
či preveč od lüjknj bi spejvau
še cesto što seksat bi šou.

Topla jajca

HRANA. Že samo črkovanje te besede mi v ustih sproži kopičenje sline, saj se mi ta trenutek pred očmi začnejo prikazovati slastne jedi. Saj niti ni nujno, da so mastne in visoko kalorične, tudi skleda zelene solate je lahko prav okusna.

»Zakaj moramo ljudje sploh jesti, zakaj ni enostavno le nekih tablet, ki bi bile namesto obrokov?!« se večkrat pritožuje nekdo iz naše hiše. Ne, ne, to pa zame sploh ne bi prišlo v poštev! Ampak s tem ne mislim le slepo polnjenje želodca, zame je hrana pravzaprav veliko slo po okusu. Morda imam še srečo, da si skoraj nikoli ne zaželim sladkih stvari, ker bi le-te ob vsej drugi količini hrane, ki jo čez dan pojem, precej vidno povečale moj obseg. Tako lahko še nekaj časa (skoraj) brez skrbi eksperimentiram. Danes sem se odločila za pripravljanje domače majoneze, ki je pač eno tistih mašil, ki ogabni jedi da vsaj za približek boljši okus. Potrebujemo jajca, gorčico, limono, sol, olje, multipraktik ali kaj podobnega, potem ... Eh, dovolj bo. Če ste primerno oblečeni in obuti (ortopedski copati, rumen plašč iz polivinila in zaščitna očala), se lahko izdelovanje začne. Najprej bomo vzeli ultrasveža jajca - mislim, da morajo biti še topla. Ko jajček ubijemo, takoj vidimo, kako dolgo je kura na njem sedela. Bolj, ko je svetlo in se nam povrhu razleze še cel rumenjak, slabše je. Ko končno izberemo pravo jajce, ga lepo na sredini počimo ob oster rob, na primer nož. Potem rumenjak prekladamo iz ene polovice lupine v drugo polovico. Na ta način (nemogoče - je mogoče) beljak vedno pade mimo, rumenjak pa prevzema vlogo solista v lupini. Nato ga »razprasnemo« v posebno posodo, kjer se bo odvijalo miksanje. Za pet ljudi je pet rumenjakov čisto dovolj. Vse skupaj bo nastalo malo več kot pol litra majoneze. Rumenjaki so v glavnem v posodi, kjer jim dodamo nekaj soli in frcnemo za en mišji dr**ec gorčice in par kapljic limoninega džusa brez dodatkov in koščic. Miksati moramo počasi, multipraktik damo na najpočasnejšo hitrost. Če pa miksamo z [illegible] nikom, vmes nikako [illegible] prekiniti! Tako miksamo [illegible] na suho le rumenjake z [illegible] limono. Šele čez čas, ko [illegible] paj začne postajati bolj [illegible] začnemo previdno [illegible] livati olje. Pri petih jajcih [illegible] pol litra.

Res je, da dobimo [illegible] en grd zmazek, vendar [illegible] skrbi, kmalu zadel [illegible] Ampak POZOR! Če [illegible] prehitro, se masa ne [illegible] velikim trudom prenesla [illegible] primeru lahko vse [illegible] vstran. Pa vzemimo, da [illegible] pravilno. Ključ tem se [illegible] kar naenkrat začel [illegible] metlice v počasnem [illegible] krat lahko kapljice [illegible] v tanek curek.

Na koncu posolimo [illegible] mastno, dodamo [illegible] pa ima preveč okus [illegible] mo gorčico. Toda [illegible] kaz, da je šlo vse v [illegible] barva, ki je v tem primeru [illegible] zivna od ob čajne. [illegible] neza je tista, ki se [illegible] drlajsa« po posodi [illegible] vedno). DOBER TEK!

Bratonci: Smrt na železniških tirih

Vlak, ki je v četrtek, 29. maja, okrog 22. ure peljal iz ljutomerske smeri proti Murski Soboti, je na odseku med Dokležovjem in Bratonci naletel na 45-letnega F. G. iz Bratonec. Le-ta naj bi v stanju duševne stiske legel na železniške prage in glavo naslonil na tir. Strojevodja, ki je nesrečnika zagledal v siju lokomotivinih žarometov, je močno zavrl v takovno kompozicijo, a žal je bilo prepozno: vlak je nesrečneža povozil.

Ivana je umrla

Tiho in mirno je pet dni po praznovanju 102. rojstnega dne umrla Ivana Hanika Bezjak iz Brengove. Bila je najstarejša v Občini Lenart.

Rodila se je v Brengovi, v hiši, v kateri je preživela vse svoje dolgo življenje. Ljudje so jo poznali kot delovno in - šegavo. Celo je izjavila, da se zaradi dela niti poročiti ni utegnila. Rodila se je 24. maja 1895. leta. V času prve svetovne vojne, ko so bili moški na frontah, je hodila kosit na negovsko graščino in na večja zasebna kmečka posestva. Zdravje ji je služilo vse življenje. Le kake tri tedne pred smrtjo jo je »vrglo« v posteljo, iz katere pa ni več vstala, dasiravno je bila ves čas pri zavesti. Od priljubljene vaščanke Hanike so se poslovili številni krajani. Pokopali so jo na pokopališču v Cerkvenjaku. Pogrešajo jo zlasti njeni domači, posebno prapranečaki, ki so jo tako zbrano poslušali, ko jim je pripovedovala o dogodkih iz svojega dolgega življenja. Zdaj se je tudi njeno končalo. - Fotografija: L. Kr.

Veliki Brebrovnik: Poškodovan otrok

Na regionalni cesti Ormož-Miklavž v Krčevini se je v petek zgodila prometna nesreča, v kateri se je hudo poškodoval 12-letni šolar Z. P. iz Velikega Brebrovnika. Le-ta naj bi nenadoma izza avtobusa skočil na cesto in nanj je naletel osebni avto, ki ga je vozila Sonja O. iz Ivanjkovec.

Gornja Radgona: Nesreča na Panonski ulici

V petek, 29. maja, ob 21.25 se je zgodila na Panonski ulici v Gornji Radgoni prometna nesreča. Vse kaže, da je voznica kolesa z motorjem Sonja F. izsilila prednost pred osebnim avtom, s katerim se je peljala Ljubica Š., državljanka Hrvaške. Sonja se je hudo poškodovala in so jo prepeljali v mariborsko bolnišnico. Gmotna škoda pa tudi ni zanemarljiva, znaša je za 550.000 tolarjev.

In memoriam

Aleš Erniša

Drobno pesem bom zapel,
drobno kakor v polju prepelice,
da bo skozi klasaste pšenice
droben glas do hiš prišel.

Drobno pesem bom zapel
kakor dim, ki s streh je vzšel
že v večernem vetru nad poljano,
kjer bi večno rad živel.

Takole je zapel naš rojak Branko Šömen in v tej pokrajini se je rodil in živel svoje prekratko življenje Aleš, ki je pred nekaj dnevi praznoval enaindvajseto pomlad. Mesec maj, cvetoči mesec, pol radosti, veselja in prešerne mladosti, za nekoga pa poln žalosti in trpke bolečine.

Za vse nas, ki smo se 25. maja na tešanovskem pokopališču poslavljali od našega Aleša, je bila ta nedelja kljub soncu najbolj žalosten in z bolečino prežet dan.

Vsi, ki smo ga poznali in imeli radi, smo se zaman spraševali in iskali odgovore: Zakaj, zakaj prav Aleš? Žal odgovora nismo našli, smrt je ostala uganka. Na čelu vesolja sta življenje in smrt zapisana z veliko začetnico, kakor pravi pisatelj Svetina v svoji Ukani. In tukaj, v tej pokrajini, ki jo je imel Aleš neizmerno rad, je smrt ukanila njega, ki je nič kolikokrat prehodil in prevozil že znano pot. Žal, tokrat zadnjič in poslednjič.

»Zavedati se moramo, da smo smisel svojega življenja izpolnili že zgolj s tem, da smo bili kdaj komu tudi vir veselja,« je zapisal Anton Trstenjak. In Aleš je bil nenehen vir veselja ne samo svoji družini - mami Štefki, očetu Feriju in bratu Mitji. Bil je vir veselja svojim številnim prijateljem, sošolcem, klubskim kolegom nogometašem, vaščanom, sorodnikom in znancem. Ne nazadnje tudi svojim stanovskim kolegom v soboški banki, kjer je končeval pripravništvo. Vsepovsod je bil priljubljen, med mladimi in starejšimi ljudmi. S svojim vedrim, prisrčnim in optimističnim nasmehom in načinom življenja si je znal pridobiti naklonjenost in simpatije vseh. Bil je dober prijatelj in tovariš tako pri nogometni igri, pri delu in v prijetni družbi. Za vsakega je imel vedno lepo besedo, vsakemu je znal prisluhniti in pomagati.

Imel je veliko načrtov in neizpolnjenih želja ter mladostnih sanj. Vse življenje je bilo še pred njim. Toda samo bežen trenutek in vse se je v hipu končalo. Cesta je neusmiljeno zahtevala svoj krvni davek, vzela nam je Aleša, pobrala ga je v cvetu mladosti.

Bolečina in trpljenje sta nas vse, ki smo Aleša poznali in ga imeli radi, združila in še bolj povezala. Aleševi družini pa je bila zbrana in nepregledna množica ljudi ob slovesu v tolažbo, da v tej težki preizkušnji niso sami.

MARIJA ZVER

Kako nizko lahko pade človek?

Kdo je zastrupil psa v Stari ulici?

Prebivalci Stare ulice v Murski Soboti so znani kot ljubitelji psov, pa ne za lastnike, ki večinoma živijo v blokih, svoje ljubljenčke redno na sprehod in pazijo, da jim kaj ne zgodi. No, za enega od njihovih prijateljev pa je veselega razpoloženja na žalost konec, saj ga nekdo namerno zastrupil. Da, prebrali, namerno. Nekega dne je namreč psa na dvorišče vrgel kost oziroma meso, ki ga je le-ta seveda z veseljem pojedel. Čez nekaj časa so se začele pojavljati težave. Pes je komaj premikal noge, na koncu pa se mu je iz gobca ulila kri. Na veterinarski postaji so lahko samo ugotovili kruto resnico: pes je bil zastrupljen in mu ni več pomoči. In res je bilo tako, žival je čez dve uri v hudih mukah poginila.

Lahko se vprašamo, kaj je vodilo to osebo, ki je na tako nizkoten način izkoristila zaupanje nič hudega slutečega, še dokaj mladega nemškega ovčarja. Ali je sploh imela kakšen motiv, saj je pes večino dneva prespal na hišnem dvorišču, ponoči pa o kašnem laježu ni moglo biti govora, saj so psa redno zaklepali v hišo? Ali pa je ta poteza samo simbolična gesta časov, v katerih smo? Časov, v katerih je vse manj prostora za prijaznost, ampak vse več za hudobijo?

Dejstvo je eno: neznanec, ki je vrgel meso, je napravil dve napaki. Prva je bila ta, da si je za svojo človeško dejanje izbral psa, katerega lastnik je Aleš Karas, po poklicu policist, ki je že začel s preiskavo. Druga napaka pa je ta, da je njegov met iz bloka, ki je nasproti dvorišča hiše, slučajno videl stanovalec, ki je bil tudi sam nekdaj policist. Tako da je pričakovati, da bodo zastrupljevalca kmalu odkrili. In mu mogoče še naprtili več kaznivih dejanj, saj je pred dobrima dvema tednoma na podoben način pri sosednji hiši Zrimovih poginila njihova mačka.

Ne glede na veliko žalost lastnikov živali je vprašanje, ali bo kazen na zastrupljevalca sploh imela kakšen vpliv, saj je strup že v njegovem srcu. Kako nizko lahko pade človek?

TOMO KOLEŠ

Zadnja vest

Napadel dekle

V petek, 3. junija, ob 9.20 je 30-letni Darko Š. iz Ljutomera vstopil v lokal Štrk v Ljutomeru in napadel svoje nekdanje dekle. Ko vse: ne da bi imel za to poseben vzrok, je močno odrinil še gostjo lokala 63-letno Katarino H. iz Hermanec. Ta je padla po tleh in utrpela hudo telesno poškodbo. Razjarjeni mladi mož se je grobo zneseł tudi nad 70-letnim gostom, ki ga je opozoril, naj neha napadati ženske.

O dogodku v Štrku so seveda obvestili policijo, ki je v neposredni bližini. Osumljeni Darko Š. je policiste počakal pred lokalom. Ti bodo seveda zoper storilca napisali kazensko ovadbo.

N. N.

Janez Hajnal

Nenadoma se je zgodilo - v teh prelepih majskih dneh. Na pokopališču je bilo vse tiho in nemo. Zapustil nas je naš dolgoletni sodelavec, starosta vseh naših elektrikarjev in dolgoletni upokojenec Janez Hajnal.

Tiha in nema je bila naša hiša, ko smo izgubili enega najstarejših elektrikarjev in dolgoletnega upokojenca. Že prvih letih se je kalil in izpopolnjeval v elektrostroki. Med vojno je na strokovnem opravil izpit za mojstra. Bil je vsestranski človek in delavec, dober organizator. Njegovo vodenje dela, pa tudi organizacija se je izkazala pri gradnji 10 kV daljnovoda M. Sobota-Lendava v obdobju daljnega 1948. leta. Delo je v drugačnih razmerah kot danes in na terenu zahtevalo ljudem predvsem veliko. Vodja, oče in po poklicu tudi svetnik. Čeprav so bile poteka v zelo težkih razmerah, je kljub temu v neskončno, naši edini dan prepustil toliko časa, da je izpopolnil svoje izučeni kinooperater predvajal meščanom v gradu filme in jim s tem omogočil prijeten počitek, sproščenost in kulturno udejstvovanje. Ko je bila takšna dovodna električna žila končana, je nadaljeval z elektrifikacijo v najbolj oddaljenih delih Prekmurja, kjer je prav tako s svojo neustavljivo voljo in elanom prispeval, da so prekmurske hiše zasvetile kot kresnice v temi, in poskrbel tudi za olajšanje in razbremenitev že tako obremenjenega prekmurskega človeka.

Zaradi prometne nesreče leta 1965 je prevzel delovno mesto tehničnega nadzornika nad uporabniki električne energije. S svojo natančnostjo je priključeval samo hiše, katerih električna inštalacija je bila izvedena po tehničnih predpisih oziroma normativih.

S svojimi življenjskimi izkušnjami je dal nam mladim veliko dobrih nasvetov, ki jim pa v mladosti nismo prisluhnili, v srednjih letih pa spoznali, kako prav je imel.

Hvala ti, veliki mojster, ne bomo te pozabili.

Sodelavci PE Elektro
Murska Sobota

Zgodilo se je ...

Lukavci: Trčil v mladoletnico

V Lukavcih se je 31. maja ob 14.20 zgodila prometna nesreča. Do nje je prišlo zaradi domnevnega izsiljevanja prednosti voznika osebnega avta J. H. Ta je trčil v mladoletno M. M., ki se je peljala s kolesom z motorjem, nakar je padla po cestišču in se hudo poškodovala, medtem ko je njena sopotnica utrpela lažjo poškodobo.

Veliki Brebrovnik: Poškodovan otrok

Na regionalni cesti Ormož-Miklavž v Krčevini se je v petek zgodila prometna nesreča, v kateri se je hudo poškodoval 12-letni šolar Z. P. iz Velikega Brebrovnika.

Le-ta naj bi nenadoma izza avtobusa skočil na cesto in nanj je naletel osebni avto, ki ga je vozila Sonja O. iz Ivanjkovec.

Kuzma: Ponarejeni ameriški dolarji

Očitno je, da v Pomurju ne krožijo le ponarejene italijanske lire, o katerih smo že nekajkrat poročali, ampak tudi ponarejeni ameriški dolarji. 30. maja so namreč v LB Pomurski banki odkrili med štetjem denarja, prinesenega iz brezcarinske prodajalne na mejnem prehodu Kuzma, 100 ponarejenih ameriški »zelencev«. Policisti skušajo med poizvedovanjem dognati, kdo naj bi vnovčil ponaredek.

Odranci: Malokalibrski naboji

V petek, 30. maja, ob 16. uri je pripotoval iz Avstrije na mednarodni mejni prehod v Gornji Radgoni Štefan K. iz Odranec, pri katerem so cariniki našli 100 kosov neprijavljenih nabojev za malokalibrsko puško in prav tako 100 nabojev za pištolo kalibra 7,65 mm. Strelivo so mu seveda zasegli in ga poslali k carinskemu sodniku za prekrške.

Černelavci: Pištola in naboji

Prav tako v petek je imel slab dan Darko Š. iz Černelavec. Okrog polnoči so ga med kontrolo cestnega prometa ustavili policisti, ki ga niso prosili le za vozniško in prometno dovoljenje, ampak so našli tudi plinsko pištolo s petimi naboji. Mož se je celo razgovoril in povedal, da je orožje kupil v Avstriji in ga pretihotapil v Slovenijo. Pištolo so mu odvzeli in ga prijavili sodniku za prekrške.

Negova: Ukraden fiček je zagorel

Predzadnjo sredo ob 18.30 je prišlo do požara na osebnem avtu Zastava 750. Škode je za dobrih 50.000 tolarjev. Zagorelo je vozilo Jožeta K. Avto je nekdo ukradel v Gornji Radgoni, se z njim odpeljal k Negovi in ga tam pustil. Policisti skušajo ugotoviti identiteto storilca.

Sveti Jurij ob Ščavnici: Ni mu uspelo

V četrtek, 29. maja, ponoči je malo manjkalo in neki občan bi bil ob svoj priljubljeni avto. Neznanec je mreč vlomil v vozilo in stikal žice, da bi pognal zaganjalnik in motor, a mu to ni uspelo. Nastala je manjša škoda, to pa ne pomeni, da policisti ne skušajo najti storilca.

Ženjak: Huda nesreča motorista

37-letni Drago H. iz Lenarta se je v nedeljo, 1. junija, okrog 15. ure peljal z motornim kolesom po magistralni cesti Lenart-Benedikt. Na odseku pri vasi Ženjak je potem, ko je prehitel neki osebni avto, zapeljal na desno bankino, vozil po njej 35 metrov, nato pa zapeljal v jarek in po nadaljnjih 50 metrih vožnje trčil v nasip. 10-letno sopotnico K. H. je vrglo z motorja na njivo, kjer je obležala z lažjimi poškodbami, voznik pa je z motorjem padel in se hudo poškodoval.

Pomurje: Če vinček preveč govori ...

V drugi polovici prejšnjega tedna in v dveh dneh tega tedna so pomurski policisti obravnavali več kršitev javnega reda na javnih mestih in v zasebnih prostorih, ki pa tudi niso nedotakljivi, ko gre za kaznivo dejanje ali prekršek. Prizadeti občani so jih poklicali skoraj vsak dan, vseh evidentiranih kršitev in posredovanj pa je bilo 16. Kaže, da prihod policije le nekaj pomeni, saj so se kršitelji pomirili in nikogar ni bilo treba peljati v treznilnico.

S. S.

Na posnetku je ekipa DOŠ iz Dobrovnika, ki je skupaj z lendavsko sodelovala na tekmovanju civilne zaščite v Zalaegerszegu. V družbi najboljših ekip Zalske županije so se naši osnovnošolci pomerili v znanju in spretnostih in pokazali zavidljive rezultate. Tekmovali so sicer zunaj konkurence, ker je bilo uradno tekmovanje madžarskih ekip. Tekmovanje je obsegalo teme iz prve pomoči, orientacije, prevladovanje ovir, streljanje z zračno puško ... - nasploh ravnanje v posebnih razmerah. - Fotografija: F. Bobovec

Jazz & Blues

Eden boljših albumov, ki so izšli v zadnjem času, je vsekakor album klarinetista številka ena na svetu **Dona Byrona**, in to album z naslovom **Bug Music (music of Billy Strayhorn, the Raymond Scott Quintette, John Kirby & His Orchestra, The Duke Ellington Orchestra)**. Gre za glasbo, ki so jo igrali veliki orkestri tam nekje v dvajsetih, tridesetih in štiridesetih letih, torej za glasbo, ki je izredno igriva, živa in predvsem nosi izredno veliko količine pozitivne energije. Don Byron je še enkrat dokazal, da je izreden obujevalec že skoraj pozabljene glasbe, ki pa še danes zveni izredno sveže. Ekipa, s katero je sodeloval pri nastajanju te plošče, je izredno obsežna, med najbolj znanimi pa so saksofonist **Steve Wilson**, trobentač **Craig Harris**, kitarist **David Gilmore** (pa ne kitarist Pink Floydov), basist **Kenny Davis** ter bobnarja **Pheeron akLaff** in **Joe Baron**. Ploščo je izdala založba Nonesuch in je vsekakor zelo priporočljiva za vse ljubitelje stare glasbe v novi preobleki.

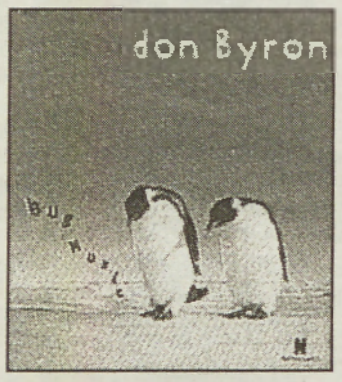

♪♪♪

Na jazzovski sceni še vedno zelo odmeva nenadna smrt bobnarja **Tonya Williamsa**, ki so ga zadnjega februarja pokopali na pokopališču v San Franciscu. Pogreba se je udeležilo veliko njegovih prijateljev glasbenikov, med katerimi so bili **Max Roach, Herbie Hancocok, Wayne Shorter, Ginger Baker, Ron Carter, Stanley Clarke, Joe Handerson, Carlos Santana** in mnogi drugi.

♪♪♪

Letošnji Mariborski festival Lent bo ponovno postregel z nekaterimi jazzovskimi poslasticami, kot smo vajeni že iz prejšnjih let. Med drugim se bodo na velikem odru predstavili orkester trobentača **Meynarta Fergusona**, skupina kubanskega altsaksofonista **Paquita D'Rivera**, poslastica festivala pa bo v dvorani Tabor, ko bo tam nastopal legendarni blueser **B. B. King**.

♪♪♪

Založba **Verve** se v zadnjem času precej posveča ponovnim izdajam že pred leti objavljenih plošč. Zadnja takšnih je ena boljših plošč organista **Jimmya Smitha** z naslovom **Got My Mojo Workin'**. Gre za ploščo, ki je bila v originalu posneta in izdana leta 1965, vsebuje pa znano mešanico bluesa, soula, funka in jazza, po kateri je Jimmy Smith znan še danes. Že takrat je z njim sodeloval kitarist **Kenny Burrell**. Plošča je seveda prečiščena in omogoča nekoliko boljši zvok, kot je bil na originalu.

Iztok R.

Vroče glasbeno poletje

Slovenijo čaka letos prav vroče glasbeno poletje. Po tem ko sta se zgodila prejšnji teden v Ljubljani dva res velika domača glasbena koncerta - nastop slovenske glasbene trojke Vlada Kreslina, Zorana Predina in Perta Lovšina ter koncert skupine Laibach, na naše odre prihajajo tudi tuji vrhunski glasbeniki. Sicer pa bodo našo prestolnico obiskali zvezdniki, kot so Michael Jackson, Neil Young, poleg Pavarottija seveda, in se bodo zvrstili številni jazzovski festivali in koncerti, ki bodo datirani sproti, prav pestro pa bo tudi na mariborskem Lentu, kjer ne bo manjkalo znanih glasbenikov. In v nadaljevanju bomo spregovorili predvsem o tujih glasbenikih.

Michael Jackson prav gotovo sodi med največje zvezde, ki se bodo pojavile pri nas, saj se je v njegovi karieri dvigovalo veliko zvezdniškega prahu. Koncert kralja popa bo 8. avgusta na hipodromu v Stožicah v Ljubljani, z njim pa bo nastopila avstralska fantovska skupina **Human Nature**. Cena vstopnic za stojišče je 5500 tolarjev, 12 tisočakov za sedišče, za dobrodelno vstopnico pa bo potrebno odšteti 500 dolarjev. Prav gotovo bo ta koncert med najbolj odmevnimi, saj so veliko pozornosti medijev pritegnile že vstopnice, ko so jih iz Frankfurta pripeljali v Ljubljano.

Prav gotovo so vstopnice za Jacksona pravi drobiž v primerjavi z vstopnicami za koncert enega največjih tenoristov sedanjosti **Pavarottija**, ki so se gibale do šestintrideset tisočakov, pa so jih kljub temu prodali v nekaj urah. Za Jacksona so jih pripeljali sto tisoč, po potrebi pa jih bodo še natisnili. Ta koncert si bo prav gotovo ogledalo nekaj manj ljudi kot ponavadi, zato pa objavljamo njegovo fotografijo. Pripišemo pa naj še to, da je najdaljša ovacija trajala 67 minut, zastor pa [illegible] dvignil 168-krat.

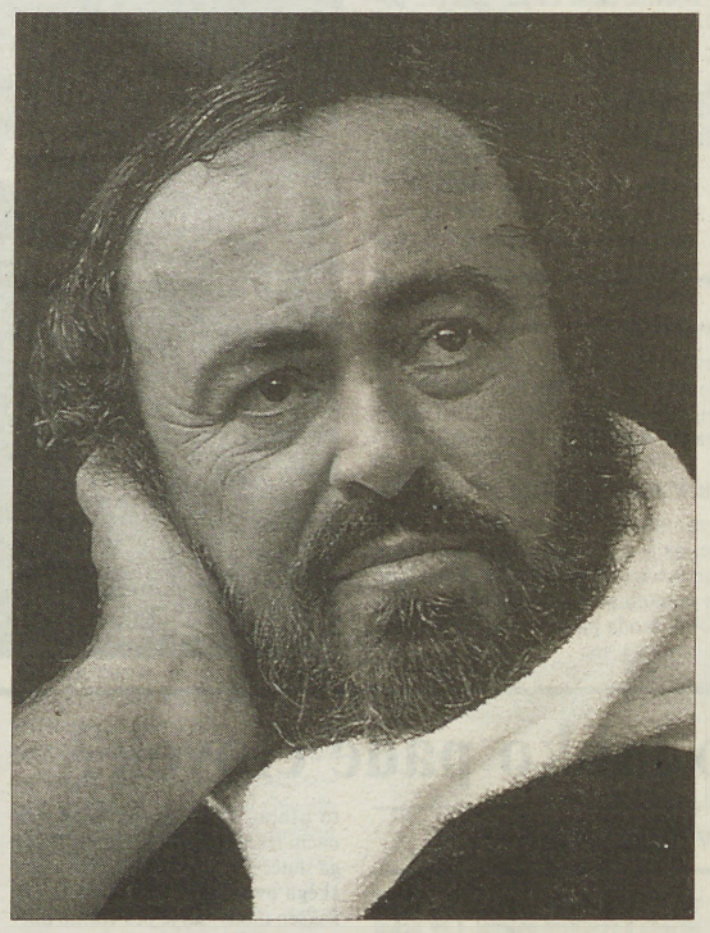

V Ljubljani bo 24. [illegible] Tivoli koncert legende roka[illegible] **la Younga** s slovito skupi[illegible] **zy Horse**. Prav v tem času [illegible] veljska skupina Hiša [illegible] ščo Illusion Anyway - Tr[illegible] Neil Young, torej plošči[illegible] posvečena glasbeniku, ki [illegible] mo lahko še ta mesec v[illegible] slovenskem odru. Predp[illegible] na koncert se lahko [illegible] s to ploščo.

Tudi na mariborskem [illegible] Lent se bodo predstavil[illegible] zveneča imena domače [illegible] glasbene scene. Poleg B. B. [illegible] ga (11. julija) in vrste jazz[illegible] glasbenikov (glej rubriko [illegible] blues) bo sklepni koncert [illegible] likem odru v znamenju [illegible] multiinštrumentalista, [illegible] odličnega kitarista **Joeja [illegible]** **na** z orkestrom. Od domač[illegible] **Zoran Predin, Šukarji, V[illegible] slin in Mali bogovi, A[illegible] dec, Neca Falk** ...

To je le nekaj koncertov [illegible] jih bomo lahko ogledali v [illegible] niji, v bližnji okolici za [illegible] mejami pa nas čaka še [illegible] pravih posladkov, 1. julija [illegible] Bowie v Zagrebu, 13. julija [illegible] v Pulju ... Začnite va[illegible]

AUDIO - VIDEO
MUSIC SHO[illegible]
TRGOVINA IN PRE[illegible]
Slomškova 4[illegible]
9000 Murska Sobo[illegible]
tel.: (069) 37 333, faks: (069) [illegible]

13. mednarodni festival

Druga godba

V sredo, 4. junija, se je v Ljubljani začel trinajsti mednarodni festival Druga godba, ki bo trajal do 14. junija. Prireditelji, Glasbena mladina Slovenije, so na festival povabili devetnajst izvajalcev iz trinajstih držav in petih celin. Prav v tem času je izšla tudi plošča Tri leta Druge godbe II 1994-1996, ki bo naprodaj na prizoriščih godbe.

Prisluhnili boste lahko resnično velikemu spektru glasbe, ki pogosto prihaja s prav skritih koncev sveta in kjer je še bolj kot vse drugo reprezentativna njihova glasba. Zanimiv bo na primer koncert madagaskarske glasbe, Cesarie Evora z Zelenortskih otokov, ciganske glasbe skupine Mustafir iz Indije, britanske skupine Transglobal Underground s pevko Natacho Atlas in številni drugi koncerti. Ves čas bo trajala tudi delavnica za didžeje in vokalna delavnica. Osnovni program bo v Križankah, spremljevalni program pa v ljubljanskem gradu, KUD-u France Prešeren, v K4 ...

Če želite doživeti glasbeno pestrost planeta, na katerem živimo, je Druga godba en[illegible] jih in najboljših [illegible] jih lahko privoščite [illegible] predate potovanju po [illegible] planetih glasbe. Tisti, [illegible] bodo mogli odpeljati v [illegible] prestolnico, pa bodo [illegible] šenemu koncertu pr[illegible] po radiu.

Še posebno zanimiv [illegible] je letos, ker je Druga g[illegible] ganizirana v okviru [illegible] meseca kulture in je [illegible] tega takšen program, [illegible] gat.

Nova plošča

Slovenski oktet: Slovenija, moja dežela (Helidon, 1997)

Pri Helidonu je nedavno izšel nov album Ljubljanskega okteta, ki so ga poimenovali Slovenija, moja dežela. Album je izšel prav letos, ko oktet praznuje svojo petindvajsetletnico delovanja, na njem pa je izbor s treh kaset Slovenija, moja dežela. Na njem je zbranih šestnajst venčkov kakšnih petdesetih ljudskih skladb, med njimi so tudi Moje dekle je še mlado, Sinoči sem na vasi bil, Pojdem na Štajersko, Še kiklco prodala bom, Majolka bod' pozdravljena, venček pivskih in še veliko drugih lepih skladb, ki jih poznate ali pa vam bodo takoj zlezle v uho.

Oktet je nastal leta 1972 kot Študentski oktet v vrstah Akademskega pevskega zbora Tone Tomšič, v svojo umetniško kroniko je zapisal več kot tristo skladb, domačih in tujih skladateljev, od renesanse do moderne. V svoji karieri so priredili prek tisoč koncertov doma in v tujini, poznajo pa jih malodane po vsem svetu, saj so nastopili po ZDA, na Kitajskem, Tibetu, njihova zadnja turneja pa je bila aprila po Španiji.

V svoji dolgoletni in bogati karieri je oktet prejel tudi vrsto nagrad in priznanj, bil večkratni zmagovalec na tekmovanjih radijskih posnetkov doma in v tujini, poleg tega pa je tudi dobitnik najvišjega priznanja za umetniške dosežke na področju vokalne glasbe pri nas - Gallusove plakete.

Novo ploščo so poznavalci ocenili s samimi superlativi. Seveda pa to ni plošča, namenjena izključno strokovnjakom, temveč prav nasprotno, ljubiteljem lepe ljudske glasbe. In ti si jo bodo lahko zavrteli ob različnih priložnostih, predvsem pa, ko bo zbrana kakšna vesela družba.

Novice od tu ... ... in tam

Kmalu bo na tržišču prvenec skupine **BO3** (Botri), katerega so poimenovali Vroča hladna. Vroča hladna je tudi prva skladba s tega albuma, ki je že postala uspešnica na nekaterih radiih. Skupina pa se je že uspešno predstavila na letošnji podelitvi viktorjev.

Pravijo, da bomo o tej pop rock skupini še veliko slišali.

♪♪♪

Skupina **Videosex**, ki je v osemdesetih letih kraljevala na slovenski glasbeni sceni, se je odločila, da bo zbrala svoje najboljše posnetke in uspešnice ter izdala dvojni album Arhiv. Na albumu bodo tako zbrani tudi nekateri še neobjavljeni posnetki. Glasbo, ki so ji takrat rekli nova romantka, boste lahko po novem imeli tudi na cedejki.

Skupina **Caught In The Act** ima v Sloveniji resnično veliko oboževalk, ki ob vsakem prihodu fantov na slovenske odre to tudi odkritosrčno pokažejo. Fante pa množično zasujejo s plišastimi medvedki in podbnimi mehkimi stvarcami. Morda prav zato fantje skupine CITE vedno znova ponavljajo, da bodo k nam še prišli. Pa ne samo po plišaste medvedke.

♪♪♪

Iz Anglije prihaja skupina **Bush**, za katero mnogi napovedujejo, da bo zamenjala skupino, ki pa bo za vse večne čase ostala legendarna - Nirvano. S svojim albumom Razorblade Suitcase so že marsikje posegli po prvih mestih. Vendar pravim oboževalcem Nirvane nihče ni nadomestljiv in s tem se strinja tudi pevec skupine Bush, ki pravi, da je bil Curt genij.

Narodnozabavna uganka

Skladbo Žagamo ga, žingamo ga izvaja ansambel Toneta Žagarja. Pravilno je napisal tudi **Marjan Blažek, Študentski domovi blok 1, cesta 27. aprila 31, 1111 Ljubljana Vič**. Čestitamo. Kaseto mu bomo poslali po pošti. Novo vprašanje pa se glasi:

Napišite naslov kakšne skladbe ansambla Šaleški fantje!

Odgovor: _____

Kupon št. 12

Odgovore pošljite do 13. junija na naš naslov: Vestnik, Ulica arhitekta Novaka 13, 9000 Murska Sobota, s pripisom za narodnozabavno uganko.

MURSKO - MORSKI VAL s turistično agencijo **RELAX** iz Murske Sobote postavlja v vsaki sredini večerni oddaji od 21.45 do 22.45 nagradno vprašanje.

Tokratno se glasi:
Katero je največje mesto na grškem otoku v Jonskem morju, otoku Krfu?

ODGOVOR: _____

Odgovore pošljite najkasneje do 11. junija 1997 na naš naslov: Murski val, za oddajo MURSKO-MORSKI VAL, Ulica arhitekta Novaka 13, 9000 Murska Sobota.
NAGRADA: konectedenski paket v HOTELU MAESTRAL v Novigradu.

KUPON ŠT. 17!

Glasbene lestvice

NAJBOLJŠIH SEDEM TUJIH SKLADB NA MURSKEM VALU:
N S T S N M V

1. DANS MA CHAIR - Patricia Kaas
2. DON'T LET GO (LOVE) - En Vogue
3. UNBREAK MY HEART - Toni Braxton
4. THAT'S MY LIFE IN YOUR HANDS - Steve Harley
5. LOVE TO LOVE YOU - The Corrs
6. ALONE - Bee Gees
7. ELEGANTLY WASTED - Inxs

PREDLOGI:
GIRLS OF MY BEST FRIEND - Bryan Ferry
YOUR WOMAN - White Town
STARING AT THE SUN - U2

LESTVICA SLOVENSKE ZABAVNE GLASBE: 7 VELIČASTNIH

1. ČAS NAJ SE USTAVI - Andreja Makoter
2. SREČNA - Faraoni
3. KER SEM ZALJUBLJEN - Oliver Antauer
4. BREZ LJUBEZNI - Anja Rupel
5. LJUBI, LJUBI, LJUBI - Irena Vrčkovnik
6. PLEŠEMO POD MAVRICO - Avantura
7. DAM TI JUTRA - Halo

PREDLOGI:
NASMEH JE MOJ VODNIK - Classic
TEBE SI ŽELIM - Avia band
S TEBOJ - Nova legija

LESTVICA NARODNOZABAVNE GLASBE:
S KRŠČAKON, CEKRON PA Z MARELOF

1. PRABABICI - Štajerskih 7
2. MILKA - Šaleški fantje
3. ZA OČETOV PRAZNIK - Ptujskih 5
4. HVALA, OČE - Ans. Roberta Praprotnika
5. ŽAGAMO GA, ŽINGAMO GA - Ans. Toneta Žagarja
6. NAJLEPŠE PESMI - Hmeljarski instrumentalni kvintet
7. PESEM ZAPOJMO - Kraški kvintet in Braco Koren

PREDLOGI:
SLOVENCEM V POZDRAV - Slovenija
MARTINOVA POLKA - Slavko Avsenik in Gašperji
MAMA - Stoparji

Izpolnjene kupone pošljite do četrtka, 12. junija 1997, na naslov: Murski val, Ulica arhitekta Novaka 13, 9000 Murska Sobota, za glasbene lestvice.

Kupon št. 23

Glasujem za skladbo - tuja: _____
domača: _____
narodnozabavna: _____
Ime in priimek ter naslov: _____

V prejšnji številki našega tednika smo tudi poročali, da so v Gerlincu praznovali 50-letnico prvega podeželskega vrtca v Sloveniji. In kakšen je ta vrtec danes? Na zunaj morda ni videti dovolj privlačen, saj so ga uredili v nekdanji viničarski stavbi, toda otroci se v njem počutijo zelo dobro, poleg tega so sredi mirne in prijetne narave. Ko smo jih pred dnevi obiskali, so se ravno odpravljali na sprehod, še prej pa so »pozirali« za spominski posnetek. Prav letošnja generacija je imela to čast, da je skupaj z uglednimi gosti, med njimi je bil celo šolski minister dr. Slavko Gaber, proslavila tako visok jubilej. – J. G.

Mednarodno srečanje treh šol

Prejšnji petek je bil za učence in učitelje OŠ Kuzma nekaj posebnega. Pridružilo se jim je namreč tudi 65 osnovnošolcev z Gornjega Senika v Porabju na Madžarskem in 73 učencev iz OŠ St. Martin na Gradiščanskem v Avstriji.

Z njimi so prišli tudi učitelji, nekaj staršev in celo župani iz vseh treh krajev so bili med njimi. Imeli so skupen športni dan, ki pa je bil veliko več kot samo splet tekmovalnih iger, saj so vse skupaj »obarvali« z otroškim prijateljstvom, nasmehom in igrivostjo, ki ne ne pozna meja med različno govorečimi, saj so zaenkrat samo še otroci.

To bi moralo pisati pod fotografijo, ki smo jo objavili v prejšnjih Odsevih mladosti, a je podpis žal izpadel. Za napako se opravičujemo! (J. G.)

Z našega družinskega izleta

Nekiat gremo kam na izlet. Tokrat jutra smo se odpravili proti Podčetrtku. Ob glavni cesti smo zagledali hotel Atomske toplice. Meni se je zdel ogromen. V njem je veliko bazenov. Odpravili smo se dalje. Ustavili smo se ob na pol porušeni hiši. Od tam dalje pa smo pešečali po makadamski cesti, ki se je vzpenjala zelo strmo. Med potjo sem videla močerada. Bil je oranžno-črne barve. Meni se je zdel lep, zato sem se pošalila, da ga bom nesla domov in da bo spal pri meni v postelji. Čez čas smo prišli do gradu, ki je že zelo star. Delavci so ga obnavljali.

Peljali smo se tudi v Olimlje. Na hribu so se pasli jeleni. Dva sta z lopatastami rogovi ruvala travo. Prišli smo do razglednega stolpa. Z bratom sva splezala nanj in se razledovala po okolici. Tam smo bili še nekaj minut, nato smo se vrnili v dolino. Ogledali smo si samostan, v katerem je najstarejša lekarna.

Pot smo nadaljevali skozi gozd. Prispeli smo k čarovnicam. Prva je prala obleke ob potoku, druga lutka pa je bila sestavljena iz pločevink, loncev in drugih odpadkov. Ta čarovnica nas je opozarjala, da moramo čuvati naravo.

Tretja figura je lovila ribe, čertrta pa je bila navadna čarovnica. Videti je bila, kakor da bi letela po zraku. Tam so bili tudi junaki iz pravljic Rdeča kapica, Kralj Matjaž in Alenčica, Sneguljčica in sedem palčkov, Volk in sedem kozličkov idr. Bili pa so tudi junaki iz otroških filmov: Kekec, Bedanec, ki se boji sove, Kosobrin, kako sedi v svojem domu ... Poleg je stala tudi hišica, iz katere se je slišala pesem Mi se imamo radi.

Doma sem še dolgo govorila, da je bilo na tem izletu zelo lepo.

FRANJA GOMBOC, 2. a
OŠ Cankova

Bilo je poučno, zanimivo in nepozabno

Končno je prišel petek, dan, ki ga je pa učenci naše šole že dolgo težko čakali. Zgodaj zjutraj smo se namreč vkrcali v dva avtobusa in učenci predmetne stopnje smo se odpeljali proti Kamniku. Pot je bila zelo zanimiva, saj je potekala drugačna kot pri nas je bolj hribovita. V Kamniku smo prispeli. Peljali smo se naprej. Čez čas nas je vodila pot po ovinkasti cesti, dokler nismo prispeli na vrh 600 metrov visokega hriba, kjer so nam lepo videli Kamnik in okolico. Ogledali pa smo se vkrcali v avtobus in se odpeljali na Veliko Planino. Zaradi strahu pred višino tam ni bilo prijetno, a nismo hoteli vsi pokazati. Nato smo se vzpenjali do vrha. Bilo je lepo sončno vreme. Imeli čudovit pogled na okolico. Spotoma smo videli tudi planinskih rož, ki so v kopih. Trave je bilo tudi nekaj, ki so tu apnenčasta. Kočija je bil na višini 1666 metrov. Končno smo ga dosegli in po krajšem počitku smo nadaljevali z naravoslovnim dnevom. Opazovali smo rastlinstvo, predvsem rože in drevesa. Najlepši roži sta bili encijan in zlata pogačica.

Pri planinski koči, kamor smo se odpeljali z avtobusom, nas je čakalo kosilo, tam pa se nam je pridružil tudi alpinist, ki nam je pokazal in opisal planinsko opremo. Pripovedoval nam je tudi o dogodivščinah, ki jih je doživljal v enaintridesetih letih plezanja. Tega se bomo še dolgo spominjali.

Seveda nismo izpustili čudovitega izvira Kamniške Bistrice! Teče in skaklja po čistih skalah in je ledeno mrzla. Osvežili smo se, celo namočili in občudovali njeno zeleno-modro barvo. Da bi bile tudi naše vode tako čiste!

Ogledali smo si tudi konje in koze pri planinski koči ter si zaželeli, da bi nas pot še kdaj pripeljala v ta del naše prelepe domovine in da bi še kdaj doživeli kaj podobnega, prijetnega, nepozabnega ...

SANJA, MATEJA
in MATEJ, 5. raz.
OŠ Kuzma

Šteli smo promet

Živimo v majhni vasi Sveti Jurij, ki je zame najlepša.

Moja pot do šole je dolga in naporna. Blizu šole je zelo velik promet. K nam prihajajo avstomobili, delujoči na bencinsko črpalko. Večkrat nastanejo cele kolone vozil. Cesta je zelo slaba in nevarna za nas otroke.

Z učiteljico smo se odločili, da bomo med poukom šteli promet. Ugotovili smo, da je bil v petek. V treh urah smo prešteli 165 osebnih avtomobilov, 29 pešcev, 2 kolesarja, 3 traktorje in 1 avtobus. Tako je bilo skupaj 205 udeležencev v prometu. Vreme je bilo odlično. Ob lepšem bi bil promet mogoče še večji.

Ugotovili smo, da je cesta zelo nevarna za nas otroke, ker je tako prevelik promet. Vozniki so nas videli tudi nepazljive in preveč razigrani. Za večjo varnost bi morali potrebovali boljšo cesto s pločniki, omejiti bi morali hitrost in povečati nadzor policije, ker po cesti divjajo tudi nekulturni vozniki.

V tako lepem kraju, kot je naš, bi res morali imeti boljšo in varnejšo cesto!

DEJAN DRAVEC, 4. raz.
OŠ Sveti Jurij

Ribica v šoli

Bil je prvi šolski dan in ribica je šla v šolo. Sedla je na stol, nato je prišla učiteljica hobotnica. Rekla je: »Zdaj pa pokažite, kaj znate!« Morska klobasa se je zvijala in dobila pri slovešćini – 5. Morska zvezda se je vrtela kakor klopotec. Na vrsti je bila ribica. Ni vedela, kaj bi pokazala, zato so se ji vsi smejali, ona pa je jokala. Ko so šli domov, jo je klobasa tepla. Tudi druge živali so jo pretepale. Ribica je zato šla k učiteljici in ji vse povedala. Učiteljica je dala ribici vse petke, drugim učencem pa enke. Ribica je bila odlična in srečna je šla domov.

DARJAN PEZER, 2. a
OŠ Grad

VESTNIK

Utvara

Ne vem natančno, zakaj sem bila tisti dan tako silno razburjena. Hodila sem gor in dol po sobi. Ustavila sem se pred velikim steklenim oknom ter zbegano opazovala ljudi, ki so odhajali in prihajali. Neki tih glas mi je nemo prišepetaval, naj se grem pokazat sončku. Ubogala sem ga.

Zunaj sem sedla na ozko leseno klop ter se prepustila sanjam. Takrat sem te opazila. Z lahnimi koraki si stopal po produ, bil si nebeško lep kakor angel. Veter ti je šel skozi lase in se igral s tvojo karirasto srajco. Moja glava ti je sledila z odprtimi usti. Čeprav je na dvorišču mrgolelo ljudi, sem videla samo tebe. Poznala sem te precej časa in čudila sem se, zakaj sem vzdrhtela ob pogledu nate. Morda se takrat nisem zavedala, da si mi postajal čedalje bolj všeč. Vzljubila sem tvoje modre oči, tvoj prepričljiv ton govora; razžalostila sem se, ko si izginil za vogalom.

Tisti večer dolgo nisem zaspala. Kot nalašč je bilo nebo tako svetlo, tako čudovito. Moje oči so počivale na zvezdah, ki so se bahavo iskrile v poltemi. Mesec je svetil. Končno sem le zaspala.

Naslednji dan sem šla s prijatelji na ples. Presenečena sem ugotovila, da si tam tudi ti. Nenadoma si nekam izginil. Med natrpano mladino sem iskala tvoj pogled. Razburjeno sem čakala, da se znova vrneš. Minute na moji uri so se pomikale počasi, kazalec se je skoraj ustavil; moje misli pa so zbegano sledile ritmu glasbe. Vrtela se je pesem za pesmijo. Končno umirjena glasba. Močno sem zardela, ko sem ugotovila, da se mi približuješ. Ozrla sem se drugam, a še zmeraj sem videla tvoj beli angelski nasmeh.

»Smem prositi za ples?« sem zaslišala.

Glasu nisem mogla spraviti iz sebe in pokimala sem, kakor bi to naredila prestrašena prvošolka. Omotična sem vstala in se s teboj pomikala na plesišče. Oklenila sva se drug drugega in po telesu me je spreletaval srh. V tistem trenutku sem si te želela kakor ovela roža vode. Takrat bi najraje sebično izpodrivala ljudi okoli sebe, da bi te imela le zase. V tvojih očeh sem videla tisti nedolžen pogled in zdel si se mi kakor snežno bel cvet. Ta cvet bi varovala kot najboljšo, najlepšo stvar sedmerih čudes. Skrila bi te v najtemnejši kotiček tega sveta, da bi bil samo moj. Tavala bi po divjinah in iskala tvoj globoki pogled. Nikoli se te ne bi dovolj naužila. Bil bi moj princ in bila bi najsrečnejša.

A sedaj sem ugotovila, da je bila to le ena od tvojih neštetih igric. Kako sem se lahko onesvestila ob tistem tvojem nedolžno zaigranem nasmehu! Da bi lahko našla tisti beli cvet? Z vilicami in nožem bi rezala na rezine izigrano, izgubljeno ljubezen. Sladki beli listi bi padali po tleh. Veter bi jih odnašal na mnoge konce sveta. Sploh te nočem, nočem te, ker vem, da nisi moj. Sovražim tiste trenutke. Beži, pojdi od mene! Pojdi! Izgubi se v neznanskih divjinah tega sveta. Strl si mi srce, prizadel si me v dno duše, ampak nekje v njeni globini še vedno tli skrica zate.

KARMEN NOVIČ, 8. b
OŠ Turnišče

Kaj je ljubezen?

- Da se imata ata in mama rada. *(Primož)*
- Ljubezen je, če imaš koga rad. Tako je imel Jezus rad nas, vse ljudi. *(Dušanka)*
- Kadar spim pri atiju in mami. *(Klemen)*
- Je skrivnost, da imamo nekoga radi. *(Denis)*
- Ljubezen je življenje in moč. Ljubezen je, da imaš družino. Je skrivnost in šepetanje. *(Patricia)*

UČENCI 1. raz.
OŠ Mala Nedelja

Nenavaden doživljaj

Bilo je sobotno popoldne. Igral sem se na dvorišču. Naenkrat me je poklical ati. Nisem vedel, zakaj me kliče. Vstopil sem v sobo. V njegovi žuljavi roki sem zagledal lastovičko. Očka mi je povedal, da je priletela skozi odprto okno. Z bratcem Urošem sva jo pobožala. Potem jo je ati spustil. Zaželeli smo ji srečno pot.

Želim, da bi se ptice selivke vsako leto vračale v naše kraje, saj so koristne, s svojim petjem pa nas razveselujejo.

TONČEK BOROVNJAK, 2. b
OŠ Cankova

Bila sem kraljica

Ko sem zvečer legla v posteljo, sem takoj zaspala. Začela sem sanjati o neki reki. V njej je bilo dosti rib. Ena izmed njih je bila kraljica, in to sem bila jaz. Ime mi je bilo Arijela. V reki so imeli tudi kralja, ki mu je bilo ime Triton. On je bil moj oče. Potem je Triton umrl in jaz sem postala ribja kraljica.

SABINA BERNJAK, 2. a, OŠ Grad

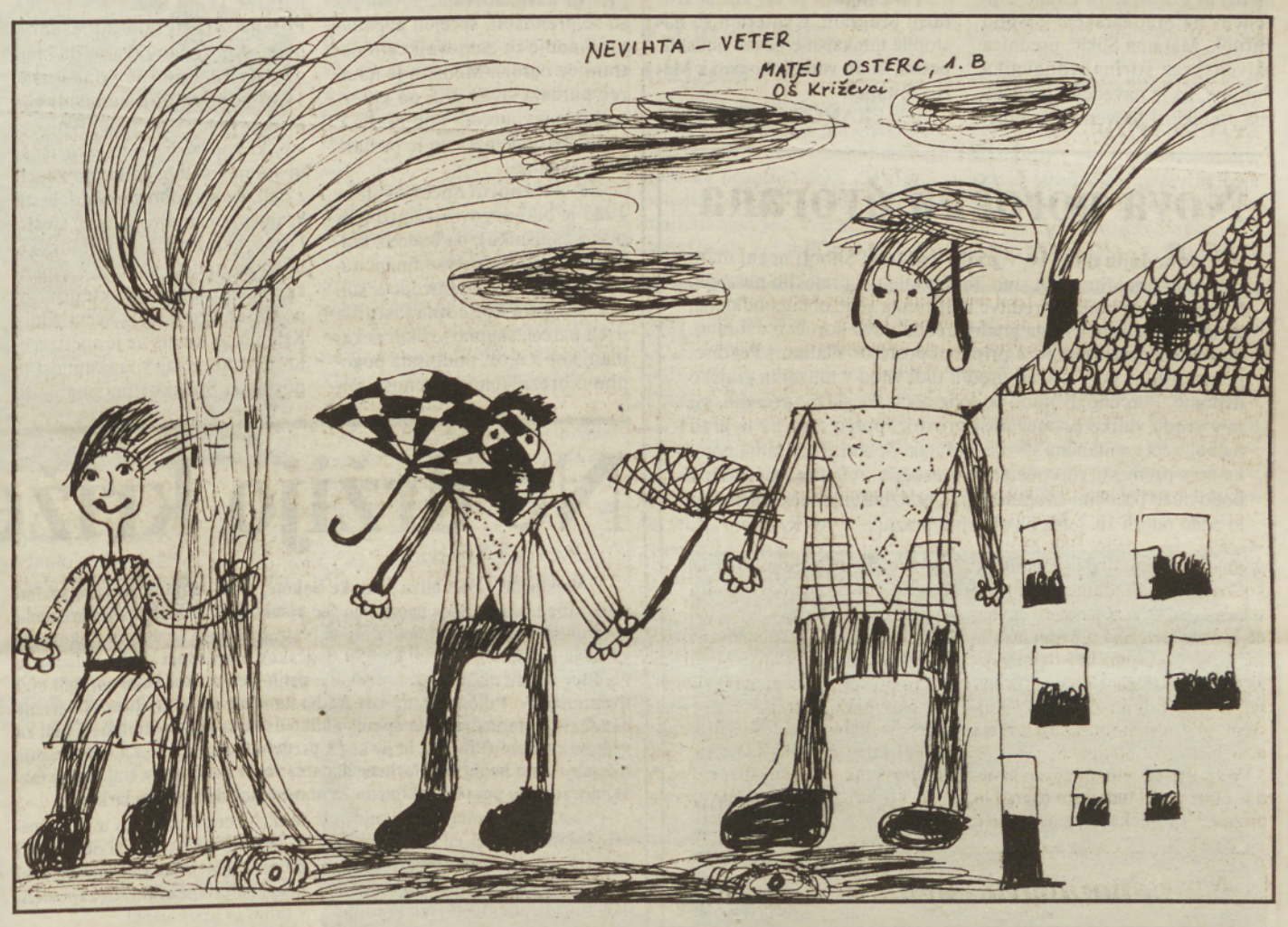

Ko bom velik

Ko bom velik, bom policist. Vozil se bom z motorjem. Ustavljal bom avtomobile, tovornjake in avtobuse.

V roki bom imel prometni znak. Na glavi bom nosil kapo. Oblečen bom v modro srajco in modre hlače.

DOMEN OŠLAJ, 1. raz.
OŠ Bogojina

Ali veste?

(Pokrovitelj nagradnega kviza je Knjigarna in papirnica DOBRA KNJIGA M. Sobota)

Nagrado za pravilen odgovor na vprašanje Kdaj se bodo začele (po)letne počitnice – to se bo »zgodilo« 25. junija, za osmošolce pa že 13. junija –, si je tokrat zaslužila **KARMEN SEMLER iz Apač 128**. *Čestitamo!*

KUPON št. 36 – ALI VESTE?

Ali veste, koliko časa traja rokometna tekma? Odgovore pričakujemo najpozneje do 11. junija.

V Veliki Polani obnovili dom krajanov

V nedeljo so slovesno odprli obnovljeni dom krajanov v Veliki Polani. V kulturnem programu ob tej slovesnosti so nastopili igralec Evgen Car z monodramo Poredošov Janoš, folklorna skupina polanske osnovne šole in polanski pevci. Ob tem so govorniki poudarili pomen obnovljene dvorane za kulturno in družabno življenje ljudi v krajevni skupnosti. V Veliki Polani so bili namreč že vrsto let brez primernih prostorov.

Prvi del obnove, ki so jo opravili do sedaj, je stal 16 milijonov tolarjev, od tega je, kot je povedal Črenšovski župan Anton Tornar, Občina Črenšovci iz svojih proračunskih sredstev prispevala osem milijonov tolarjev, osem milijonov pa bo morala zagotoviti velikopolanska krajevna skupnost. Večji del sredstev je bil namenjen za obnovo strešne konstrukcije. V celoti so obnovili dvorano, vodovod, elektroinstalacijo, zamenjali parket, sedeže, okna in vrata. Uredili so tudi centralno kurjavo in sanitarije. Dela so izvajali podjetniki iz domačega kraja in okolice.

Krajani so se strinjali, da je v obnovljeni dvorani prijetno.

V naslednji fazi gradnje je predvidena še ureditev prostorov, ki bodo namenjeni za delovanje društev. Ta bo predvidoma stala 6,5 milijona tolarjev.

J. GABOR

Obisk v Porabju

Nedavno so bili na obisku v Porabju pri upokojencih slovenske narodnosti člani upravnega odbora, predsedniki komisij in poverjeniki Društva upokojencev Murska Sobota. Vrnili so obisk rojakom, ki so bili nedavno v Prekmurju. Obiskali so vse slovenske vasi. Na Gornjem Seniku, Verici in Monoštru pa so se srečali z rojaki, ki so se izkazali s prisrčno gostoljubnostjo.

Naše upokojence sta pozdravila Irena Barber, predsednica kluba upokojencev slovenske narodnosti, in predsednik Zveze Slovencev na Madžarskem gospod Hirnök. Marjana Sukič, urednica slovenskega štirinajstdnevnika Porabje, pa je navzočim predstavila preteklost Slovenske krajine.

Idejni vodja izmenjave je bil Jože Vild, predsednik Društva upokojencev Murska Sobota.

V Monoštru je bil krajši kulturni program, v katerem so nastopile tamkajšnje pevke ljudskih pesmi, ki jih vodi Sobočanka Marija Rituper.

FRANČEK ŠTEFANEC

Nova poročna dvorana

V prihodnjih dneh bo v gradu v Murski Soboti nekaj manj kulturnih prireditev, kot smo jih bili vajeni v preteklih mesecih. Poleg tega, da bodo prireditve bolj zunaj, se je občina odločila, da bo v kapeli soboškega gradu uredila novo poročno dvorano. Projekte za preureditev je pripravil profesor Vladimir Pezdirc, po načrtih pa bodo hkrati uredili tudi vhod v muzej in grajsko dvorano. Poročno dvorano bodo iz občinske stavbe preselili, saj je v gradu veliko primernejši prostor, poleg tega pa je grad najbolj reprezentančna stavba v Murski Soboti. Tudi sama poroka bo s premestitvijo postala slovesnejša, mladoporočenci pa bodo novo poročno dvorano lahko preizkusili kmalu potem, ko jo bodo odprli 16. julija na občinski praznik. ANR. foto: J. Z.

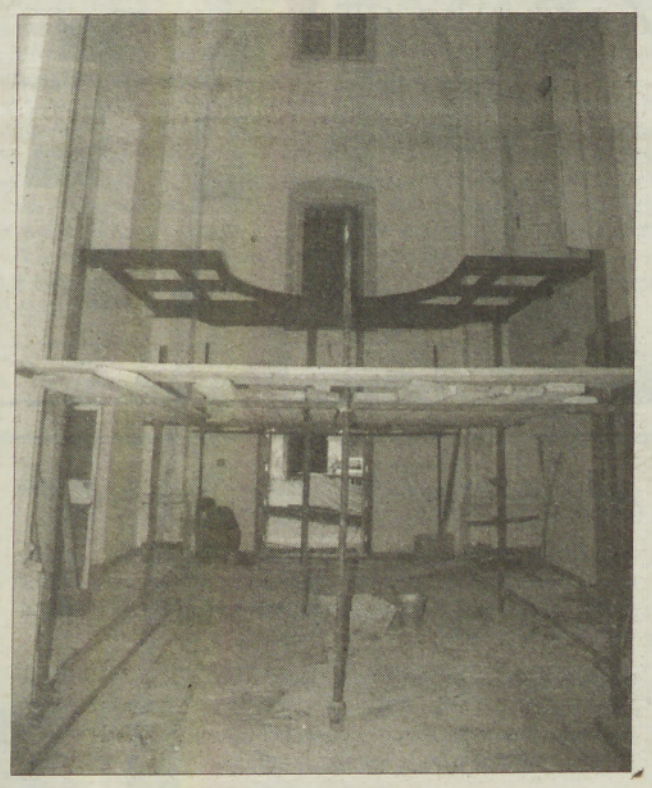

Bo KS Velika Polana izigrala Štefana in Frančiško Litrop?

Na robu obupa

»Če bo potrebno, bova za pravico žrtvovala svoji življenji!«

Pripoved, ki nam jo te dni razkril domačin Velike Polane Štefan Litrop, je dokaj vznemirljiva, zapletena ... Že prej jo je v pisni obliki naslovil na različne naslove, med drugim tudi varuhu človekovih pravic v Sloveniji. Zdi se mu namreč, da ga krajevna skupnost namerava izigrati glede asfaltiranja cestnega odseka, ki vodi proti njuni domačiji.

»Hišo imava 60 metrov oddaljeno od glavne ceste. Moji starši in midva sva imela služnostno pot po sosednjem dvorišču. Prav tako so imeli oni pot po našem dvorišču, ker so se vozili na svojo drugo parcelo. Tako smo delali škodo drug drugemu, predvsem ob deževnem vremenu. Zaradi tega smo se večkrat pravdali na sodišču, ker so bile razmere nevzdržne.«

To je začetek pripovedi o »trnovi poti« zakoncev Litrop, ki pa jima je po letu 1973 le prinesla tudi »cvetno« obdobje. Takrat so se namreč uspeli dogovoriti z vodstvom osnovne šole, da so se lahko vozili do svoje domačije po njihovem zemljišču (pri starem šolskem poslopju). Kasneje so storili še korak naprej, in sicer sta Litropova brezplačno odstopila okrog 15 arov zemljišča, po katerem so lahko uredili varno pot za prihod otrok v novo šolo (na drugi lokaciji), v zameno pa jima je šola odstopila blizu 5 arov parcele, po kateri sta si lahko uredila do svoje domačije novo pot v dolžini okrog 60 metrov. Teren je bil precej močvirnat, zato sta morala vložiti kar precej sredstev v zavažanje z gramozom. Ko je bilo zemljišče vpisano tudi kot njuna last, sta postavila še ograjo, ki ju je stala okrog 98.000 tolarjev. S tem sta preprečila voznikom avtomobilov, da niso mogli več parkirati na tem odseku ceste, kar se je pogosto dogajalo. Zadeva okrog ograje pa ni minila brez zapletov, saj krajevna skupnost temu najprej ni nasprotovala, potem pa so se premislili, sprejeli negativno mnenje in zahtevali celo ostranitev ograje. Medtem je namreč parcela št. 289/2, po kateri so Litropovi uredili pot, prešla v lastništvo KS in s tem je postala tudi javna pot.

Že na zboru občanov leta 1985 je bilo dogovorjeno (o tem piše v zapisniku), da bodo iz krajevnega samoprispevka financirali tudi asfaltiranje »Litropove ulice«, zato sta kot edina lastnika dveh parcel, skupno velikih nekaj manj kot 5 arov, podpisala pogodbo o brezplačnem prenosu teh parcel v družbeno lastnino. V pogodbi sicer nič ne piše, da sta se Litropova odpovedala lastništvu brez vsake odškodnine zato, ker bi se krajevna skupnost obvezala, da bo potem posodobila tudi ta odsek ceste, kajti o tem so govorili drugi dokumenti in dogovori.

Lani je končno kazalo, da se jima bo želja uresničila in da jima bodo tako tudi plačali za podarjeno zemljo. Dobila sta namreč sklep Sveta KS Velika Polana, v katerem dobesedno piše: »Sporočamo vam, da smo na naši 13. redni seji dne 4. 12. 1996 ponovno obravnavali vaš primer glede ureditve javne ceste, ki vodi do vašega dvorišča, in sprejeli sklep, da bomo začeli z deli, ko se bodo začela dela na krajevni cesti Grabanice. Cesto bomo asfaltirali spomladi, ko bodo za to delo ugodne vremenske razmere.« Pod sklepom je podpisan predsednik sveta Alojz Kramar. A kmalu se je spet začelo zapletati. Krajevna skupnost je postavila Špilakovima pogoj, da morata na lastne stroške odstraniti ograjo, čeprav le-ta cesti ni bila v napoto. Litropova se s tem najprej nista strinjala, nato pa sta pristala pod pogojem, da jima povrnejo stroške tako za postavitev ograje kot za plačilo raznih stroškov ob prenosu brezplačnega lastništva (skupaj okrog 2.000 DEM v tolarski vrednosti). Želela sta tudi, da bi ju povabili na sestanek sveta, ko bi obravnavali njun primer, a povabila nista prejela. Medtem pa jima je prišlo v roke pojasnilo Sveta KS Velika Polana, ki ga je le-ta poslal županu Občine Črenšovci, v katerem piše, da je svet KS iskal najprimernejšo rešitev za ureditev javnih poti ter se odločil za varianto B (češ da se s Š. Litropom ni bilo mogoče dogovoriti glede ograje), to pomeni, da bodo uredili in asfaltirali cesto, ki bo speljana po bližnjem cerkvenem zemljišču, in s tem zadovoljili tudi širši interes. Z župnijskim uradom so namreč dosegli dogovor, da zemljišče, za katerega je vpisana služnostna pravica, odstopi KS za ureditev javne poti. To novo cesto bodo lahko uporabljali tudi Litropovi, še naprej pa bo ostala javna pot tudi cesta po parceli 2891/2, vendar je KS ne namerava asfaltirati, ker za to ni potrebe pa tudi sredstev ne.

Prav tako je v tem pojasnilu zapisano, da svet KS v tem primeru ravna skrajno korektno, razumejo pa g. Litropa, ki želi javno pot po parceli 2891/2 izključno za lastno rabo. »Da bi tako urejali javne poti v KS, pa res ni izvedljivo in smiselno.« Ali bo smiselno imeti dve vzporedni javni poti, je drugo vprašanje, o katerem v KS, kot kaže, niso razmišljali.

Takšen sklep in [illegible] jevne skupnosti je prinesel koncema Litrop novo [illegible] ranje in gorje.

»Protestirava proti takim [illegible] pom KS Polana, s katerim vračajo dane obljube in [illegible] sti do naju. Ne more[illegible] va pristala, da bi se vozil[illegible] kaki ovinkasti poti, ki [illegible]

Štefan Litrop nam je pokazal, kje bi morali posodobiti cestni odsek, da bi bila tudi za njihovo domačijo najprimernejša rešitev. Sin, ki živi in dela v Kanadi, bi se tako laže odločil za vrnitev in postavitev [illegible] tovarne, v kateri bi lahko dobilo zaposlitev 10-15 ljudi. Ne nasprotuje odstranitvi ograje, če bo tukaj [illegible] asfaltna cesta, vendar se mu zdi, da je upravičen do povračila stroškov. (Foto: J. G.)

primerna. Če res [illegible] ti poti, kot je bil sprej[illegible] sklep, potem odločne [illegible] da nama vrnejo naju [illegible] obrestmi, ki sva ga plačal[illegible] asfaltiranje vaških uli[illegible] 1979 naprej, in zahtev[illegible] vrnitev (lastništvo [illegible] vilke 2891/2 v izmeri [illegible] dratnih metrov. V tem [illegible] bova midva s sinom [illegible] pot na lastne stroške [illegible] vozna z vsemi javnim[illegible] do domačije in predv[illegible] vega objekta.«

Kako se bo vse skup[illegible] je težko predvideti. Č[illegible] jevna skupnost v [illegible] dbju držala dogovor[illegible] potem do tega sploh [illegible] A dobrota je velikokra[illegible]

»Če bo potrebno, bova [illegible] vico žrtvovala svoj[illegible] sta med drugim zap[illegible] tožbi Občinskemu sv[illegible] Črenšovci. Le-ta pa je [illegible] lišče, da mora zadev[illegible] jevna skupnost in da se [illegible] spoštovati dogovori.

JOŽE [illegible]

Ne držijo križem rok

V Noršincih, vasici blizu Murske Sobote, ki jo imajo za izrazito spalno primestno naselje, letos načrtujejo več pomembnih naložb, za katere bodo porabili skoraj 3,4 milijona tolarjev. Največ denarja so dali za tlakovanje vaškega pokopališča, in sicer 850 tisočakov. Naslednja velika naložba je ureditev cestne razsvetljave, predvsem petih luči, za kar bodo porabili 600 tisoč tolarjev. Polovica tega zneska bo namenjena za ureditev električne napeljave v starem vaškem domu. Toliko denarja bodo potrebovali tudi za vzdrževanje poljskih cest in jarkov v predelu Gomonjsko. Za vzdrževanje infrastrukture imajo zagotovljene dodatne vire s pobiranjem traktorske takse, denar bodo porabili izključno za obnovo poljskih cest in jarkov.

Poleg tega računajo, da bodo v letošnjem letu, ki ga označujejo kot nekakšen premor med večjimi investicijskimi ciklusi, saj v letu 1998 pričakujejo začetek gradnje kanalizacijskega sistema s sosednjimi kraji Mlajtinci, Lukačevci in Moravskimi Toplicami ter manjšo čistilno napravo, opravili še nekaj drugih nalog.

Mednje sodi prav gotovo nenehno vzdrževanje javnih zelenic in pokopališča, odvoz odpadkov, analiza vode in zagotavljanje boljše elektrike.

Hkrati pa morajo odplačati še posojilo, ki jim ga je odobrila Zavarovalnica Triglav.

In od kod denar za vse predvidene naložbe? V prvi vrsti se opirajo na zbrana sredstva iz krajevnega samoprispevka, ki ga odtegujejo od plač, obrtniške dejavnosti, svoj delež pa prispevajo tudi zaposleni v tujini in upokojenci.

Na ta način bodo zagotovili približno 1,9 milijona tolarjev. Z vodarino se zbere 480 tisoč tolarjev, s traktorsko takso 300 tisoč, kolikor znašajo tudi prispevki občanov, prihodki Zavarovalnice Triglav naj bi znašali 200 tisočakov, po sto tisoč SIT pa bodo zbrali s tehtarino in drugimi prihodki.

Poleg tega je treba upoštevati nakup orodnega voziła za gasilsko društvo, ustanavljanje turistično-olepševalnega društva, ki si med drugim prizadeva za oblikovanje krajevnega znaka, ne gre pa prezreti tudi športnikov, zlasti tekmovalcev v malem nogometu in strelcev, čeprav je delovanje strelske družine zadnje čase nekoliko zamrlo.

M. JERŠE

TIŠINA - V preureditev nekdanjega zadružnega doma [illegible] slovno-stanovanjski objekt bodo vložili okrog 147 [illegible] tolarjev, pri čemer bodo večino denarja zbrali z odkupom [illegible] V njem je približno 1.600 kvadratnih metrov uporabnih [illegible] pritličju bo več lokalov in prodajaln ter poslovnih prostorov [illegible] vem nadstropju in mansardi pa devet stanovanj, kulturna [illegible] garderobami, prostori za lokalno TV-postajo in strelišče za [illegible] puško. M. J.

CANKOVA - Za gradnjo čistilne naprave v tem kraju [illegible] središču naj bi pridobili tudi denar iz programa Phare [illegible] za samostojen projekt, povezan s soglasji z avstrijske strani [illegible] si že zagotovili. Poleg tega računajo na določena sredstva [illegible] grama CRPOV za razvoj goričkega dela in za ureditev [illegible] nega parka treh dežel Goričko - Örseg - Raab. M. J.

BELTINCI - Občina Beltinci se je odzvala tudi [illegible] tradicionalno sejemsko prireditev Podeželje [illegible] Radljah ob Dravi. Gre za prireditev, ki je prerasla v [illegible] gled dejavnosti in rezultatov na področju skladnega [illegible] razvoja. V beltinski občini so se dogovorili, da se [illegible] udeležila delegacija, pri čemer bodo upoštevali omejena [illegible] dstva za ta namen. M. J.

Turnišče-Renkovci in Gomilica-Nedelica, v obeh primerih pa Ledava

Priprave na gradnjo kanalizacije

Kaj bodo rekli še občani?

Pred nekaj leti se je zdelo, da je zgraditev kanalizacijskega omrežja in čistilne naprave v določeni krajevni skupnosti tako rekoč neizvedljiva zamisel. Kot se je pokazalo v Veržeju in Odrancih, če vzamemo za zgled drugem nove občine skoraj tekmujejo med sabo, katera bo imela prej projekte, s katerimi bo lahko kandidirala za določen delež sredstev (eno tretjino od vrednosti naložbe) iz državnega proračuna. Poleg tega se je med ljudmi močno okrepila zavest, da je nujno potrebno nekaj storiti za čisto okolje.

Tudi Občina Turnišče si je medtem priskrbela določeno dokumentacijo za zgraditev kanalizacijskega omrežja in čistilnih naprav v občini. Da bi se laže odločali, so povabili na zadnjo sejo enega od strokovnjakov na tem področju, in sicer g. Medena iz Kranja. Le-ta je bil med drugim mnenja, da bi bilo v turniški občini najprimerneje zgraditi dva ločena kanalizacijska sistema in torej postaviti tudi dve čistilni napravi - eno za Turnišče in Renkovce, drugo pa za Gomilico in Nedelico. V obeh primerih pa je mogoče speljati prečiščene vode v potok Ledava (ne na istem mestu). Čistilna naprava naj bi bila po njegovem med prvimi objekti, pred njo pa vsaj krajši del kanala, da bi lahko naprava delovala.

Ob koncu pogovora in razprave so svetniki sklenili, da je potrebno naročiti izdelavo projektne dokumentacije za dva ločena sistema kanalizacijskega omrežja, z načrti pa bodo potem seznanili še občane, ki se bodo morali tudi odločiti, ali so pripravljeni sofinancirati sorazmerno veliko naložbo. V Turnišču v ta namen že zbirajo denar s samoprispevkom.

Obravnavali so še nekatere druge teme, kot na primer osnutek odloka o ustanovitvi Zdravstvenega doma Lendava. Čeprav je nekdo menil, da bodo s tem odlokom pristali na pokrivanje stroškov v tem javnem zavodu, vpliva pa ne bodo imeli skoraj nobenega, so osnutek vseeno potrdili. Vodstvu zdravstvenega doma pa bodo poslali zahtevo, da mora izboljšati zdravstveno oskrbo v Občini Turnišče.

JOŽE GRAJ

PROMET JE STEKEL - Pred vhodom v Dobrovnik (gledano iz murskosoboške smeri) so izravnali oster ovinek regionalne ceste in zgradili nov širok most ter tako odpravili »črno točko«, zaradi katere ni bila le ovirana vožnja, ampak so se večkrat zgodile prometne nesreče. Fotografija sicer kaže sklepna dela, vendar je zdaj, ko to berete, cesta že normalno prevozna in - nenevarna. - Fotografija: F. Bobovec

50-letnica Društva upokojencev Ljutomer

Bogat program ob navzočnost visokih gotov

Podpisali listino o sodelovanju z upokojenci Čakovca

Društvo upokojencev Ljutomer je nedavno praznovalo 50-letnico delovanja. Praznovanje so združili z devetim dnevom upokojencev. Navzoči so bili najvišji predstavniki društva in pokojninskega sklada Slovenije, predstavniki iz Čakovca in predstavniki mnogih štajerskih ter treh prekmurskih društev. Prvi je zbrane pozdravil v dvorani kulturnega doma župan Občine Ljutomer Ludvik Bratuša. Poudaril je, da je generacija, ki praznuje pomembno obletnico, svoje delo in življenje razdala za korist in ugled Ljutomera ter Prlekije.

Društvo ima ženski in moški pevski zbor, folklorno skupino, mešani mešane ter druge oblike kulturne dejavnosti. Za zavzeto in prostovoljno delo jim je podelila Občina Ljutomer posebno zahvalno listino.

Na upokojenskem srečanju je bilo živahno ...

Predsednik DU Ljutomer gospod Mirko Lebarič je podelil priznanja zaslužnim članom. Na prireditvi je bilo navzočih tudi devet parov zlatoporočencev. Ob 50-letnici skupnega življenja jim je podelil župan gospod L. Bratuša spominske listine. Prejeli so jih zakonci: Budna, Kolarič, Kolmanič, Lah, Mesarič, Rožmarič, Štampar, Štarman in Županec.

Sledila je podelitev priznanj in pokalov za nedavne dosežke na področju športa. Sodelovalo je 24 ekip s 124 tekmovalci. V pikadu so bili najboljši Ljutomerčani, drugo mesto je dosegla ekipa Čakovca, tretje pa Veržeja. Najbolje so streljali z zračno puško Ljutomerčani, sledili so jim Čakovčani in Ptujčani. V šahu je bil prvi Ptuj, drugi Maribor in tetji Ljutomer. V kartanju sta se pomerili dve skupini upokojenk. Najboljša je bila ekipa iz Križevec pri Ljutomeru, druge pa so bile Ljutomerčanke. Med moškimi so najbolje kartali Veržejci, drugi so bili Ljutomerčani in tretji Križevčani. Poseben pokal so podelili Društvu upokojencev iz Čakovca za uspešno večletno sodelovanje.

V lepem kulturnem programu so sodelovale vse obstoječe skupine. Posebnost so bili pevci z Razkrižja, katerih meja s Hrvaško »ne moti«, saj v skupini pojejo tudi »dečki« iz Štrigove. Peli so v slovenščini in hrvaščini.

Posebnega zanimanja je bil deležen podpis listine o sodelovanju med upokojenskimi društvi Županije Čakovec in Občine Ljutomer. Z listino sta obe strani potrdili, da se bosta zavzemali, za nadaljnje sodelovanje na gospodarskem, kulturnem in športnem področju.

Sledilo je družabno srečanje, kjer je igrala domača godba na pihala, nastopili so ljudski godci ter mešani pevski zbor Društva upokojencev Ptuj. Navzoče je ponovno pozdravil ljutomerski župan, ki je poudaril pomen navzočnosti predstavnikov upokojenskih društev od Maribora do Ptuja. Sledil je nagovor predsednika ljutomerskih upokojencev gospoda Mirka Lebariča. Na kratko je opisal zgodovino društva in poudaril, da so začeli s 150 člani, danes pa jih je 1700. Društvo se trudi, da bi bilo življenje starostnikov na njihovem območju čimbolj prijetno.

Navzoče je pozdravil tudi predsednik Društva upokojencev Slovenije gospod Vinko Gobec. Poudaril je, da je bil povojni razvoj na račun odrekanja upokojencev, ki zdaj praznujejo pomembno obletnico, in da pokojnina ne sme biti socialna kategorija.

Potrebno jo je usklajevati s plačami. Menil je, da društvo ne želi delovati politično, prizadevati pa si mora, da ne bodo kratene pravice upokojencev. Ljutomerskemu društvu je podelil veliko zlato plaketo DU Slovenije. Priznanja so dobili tudi predsednik Mirko Lebarič in nekateri drugi zaslužni člani.

Zadnji je imel nagovor poslanec Zoran Lešnik, ki je menil, da moramo tudi danes dajati večji poudarek delu, ki je osnova za višje pokojnine.

FRANČEK ŠTEFANEC
FOTO: N. J.

Puconci

V dveh letih dvajset kilometrov cest

V Občini Puconci se lahko pohvalijo, da so v minulih dveh letih naredili velik korak pri naložbah v infrastrukturo. To velja predvsem za gradnjo in obnovo občinskih in lokalnih cest. Spomnimo se samo obnove cestnih odsekov Mačkovci-Otovci, Gornji Puževci-Spodnji Puževci, Zenkovci-Strukovci, odcepa regionalne ceste pri Puconcih, Beznovci-Vadarci in Vadarci-Beli križ. Skupna dolžina znaša blizu 12,3 kilometra, za kar so porabili dobrih 243,7 milijona tolarjev. Čaka jih še modernizacija več kot 5,5 kilometra cestnih odsekov, in sicer Radovci-Poznanovci (1,4 kilometra), Mačkovci-Kuštanovci (2,7 kilometra) in Polana-Predanovci (1,4 kilometra).

Delno pa že potekajo dela pri posodobitvi skoraj 7,3 kilometra vaških cest. Le-te so na območju Vadarec, Bodonec, Pečarovec, Moščanec in Kuštanovec. Vrednost teh del ocenjujejo na približno 80 milijonov tolarjev. Za preureditev in obnovo občinske zgradbe v Puconcih, ki zajema tudi gradnjo plinske postaje, ureditev okolice in vgraditev alarmnega sistema, pa so v letih 1995 in 1996 porabili nekaj čez 49,1 milijona tolarjev.

Za uveljavitev turizma

Odbor za turizem, okolje in prostor, ki deluje v puconski občini, si je za letos zadal dokaj obsežen program dela. Za njegovo uresničitev bi potrebovali 3,3 milijona tolarjev. Več kot tretjino denarja ali 1,3 milijona SIT bo namenjeno urejanju okolja, zlasti odvozu odpadkov. Med večjimi zneski velja omeniti 550 tisočakov, kolikor naj bi jih porabili za postavitev oznak ob vpadnicah v Občino Puconci, 300 tisoč tolarjev pa bi stalo sofinanciranje programov turističnih društev v občini.

Polovico nižji znesek bo namenjen za turistično izobraževanje in ohranjanje starih običajev. Poleg tega jih bo stala izdaja turističnega prospekta s sofinanciranjem predstavljenih 250 tisočakov, po 200 tisoč tolarjev pa bo namenjenih za promocijo občine in turističnih društev ter za sofinanciranje Pomurske turistične zveze. Hkrati računajo na ustanovitev novih turističnih društev in njihovo sofinanciranje ter na izdajo razglednice puconske občine in podelitev nagrade za akcijo MD Luč.

M. JERŠE

SREDIŠČE - Cesta Središče-Prosenjakovci je še vedno v izredno slabem stanju. Tako so še pred kratkim opozarjali, da gramoz ni navožen v zadostnih količinah, cesta pa je založena z lesom. V tem kraju pa si prizadevajo tudi obnoviti kapelo. M. J.

ČIKEČKA VAS - Krajani si veliko obetajo od modernizacije cestnega odseka do Prosenjakovec, ki bi ga bilo treba razširiti.

Podobno velja za eno izmed turističnih poti, ki bo potekala od Bukovnice preko Čikečke vasi do Motvarjevec. Načrtovana pa je naložba v postavitev novega zvonika. M. J.

VESTNIK

Za kanalizacijo v Bakovcih, Krogu in Markišavcih

Podobno kot marsikje drugje, tudi v Mestni občini Murska Sobota ugotavljajo zaustavljanje rasti republiških sredstev, namenjenih za komunalno infrastrukturo, za sklopno rasti zbiranja lastnih sredstev. Kljub temu pa v sklopu komunalne infrastrukture načrtujejo za primestna naselja Bakovci, Krog in Markišavci komunalno naložbo, to je gradnjo kanalizacijskega omrežja v krajevnih skupnostih. V ta namen je zagotovljenih 6,2 milijona tolarjev za projektno dokumentacijo za kanalizacijo v krajevnih skupnostih Bakovci in Krog ter dokumentacijo za kanalizacijo v Markišavcih.

Odbora za proračun in gospodarstvo je dejal, da je v okviru mestne uprave ovrednotena. Hkrati so opozorili, zavzemajo za to, da bo že letos dokončati tehnična dokumentacija za kanalizacijo v krajevnih skupnostih Bakovci in Krog. Če bi namreč začeli v naslednje leto, bo najmanj enoletno odložitev reševanja omenjenega problema. Ob dejstvu, da je problem z ekološkega vidika v krajevnih skupnostih dokaj pereč, bi bilo nesmiselno odlašati z dokončno rešitvijo. Pri tem ne bi smela biti ovira denar, ker ne gre za posebno velik znesek, in idejni projekt, čeprav bi ta moral biti končan že pred letom. Zato naj bi pri izdelavi dokončne projektno-tehnične dokumentacije zamujeno nadomestili.

M. JERŠE

Črno-bela preteklost

MLADI POMURJA SO PELI v soboškem hotelu Diana. Še trideset let ni star ta hotel, pa ima za seboj nešteto prireditev in tudi prezidav. Prijeten pozdrav pomladi je nekaj let zapovrstjo opravljala soboška mladina. V petju so se preizkusili amaterji. Poslušalcev je bilo vedno dovolj.

F. ŠTEFANEC

Priprave slovenske vojske za vajo v Ameriki

Mala Polana vojaški poligon

Pred Copekovim mlinom pristal vojaški helikopter

Na travniku pred znamenitim Copekovim mlinom v mi lopolanskem zaselku Mačkovci je nekaj minut pr začetkom sklepne vaje Prekmurje '97 pristal helikop Slovenske vojske. Ljudje v Krajevni skupnosti Polana s simpatijami spremljali gostovanje vojakov na njihov območju, med drugim tudi zato, ker je nekaj vojakov p šlo k nedeljski maši, kar bi bilo v prejšnjem (jugoslov skem) režimu nezaslišno. Vojaki so tudi z letaki nazn li svojo navzočnost. Na sklepni vaji pa sta bila žup občin Črenšovci in Turnišče.

Od 24. do 30. maja so na levem bregu Črnca pri Copekovem mlinu v Mali Polani (zaselek Mačkovci) taborili in se urili vojaki 10. bataljona Slovenske vojske za mednarodno sodelovanje.

Omenjeno območje naj bi bilo primerljivo s tistim v bazi Fort Polk v ameriški zvezni državi Louisiani. Tam bo med 10. junijem in 3. julijem vaja pod geslom Cooperative Nugget '97, na kateri se bodo urili poklicni vojaki, podčastniki in častniki v taktičnih postopkih mirovnih in humanitarnih operacij.

Na vaji bodo sodelovali vojaki štirih držav Nata (ZDA, Turčija, Kanada, Belgija) in vojaki iz 18 držav podpisnic Partnerstva za mir, med katerimi je tudi Slovenija. Temeljne naloge vaje bodo: pod vodstvom Nata vaditi vodenje, poveljevanje in logistično podporo skupnih enot za mirovne operacije; vodenje mirovnih in humanitarnih operacij po Natovih procedurah vodenja in poveljevanja; preizkusiti sodelovanje z nevladnimi organizacijami in civilnimi strukturami (vladami, novinarji, begunci itd.), urjenje posebnih enot; partnerske države seznaniti z doktrino Nata ter spoznavanje ameriških načinov in metod urjenja oddelkov, vodov in čet ...

denja in poveljevanje, delo z novinarji ...

Glede na temeljito urjenje v Mali Polani smemo sklepati, da so se dobro pripravili. To je potrdila tudi sklepna vaja, ki so jo poimenovali Prekmurje '97, potekala pa je predzadnji dan urjenja. Ogledal si jo je tudi načelnik generalštava Slovenske vojske general Albin Gutman, ki se je pripeljal s sodelavci z vojaškim helikopterjem. S scenarijem zanjo so med drugimi dogodki predvideli tele situacije: spopad sovražnih si *Črnoslavcev* in *Beloslavcev*, ki med spopadom ne prizaneso niti mirovnim silam (vojakom). Združenih narodov v njihovem taboru, prav tako pa ne izstradanim civilistom, ki so vdrli v bazo ZN. Tako vojaki kot civilisti so bili na vaji zelo prepričljivi. Med prerivanjem oziroma vdiranjem v bazo je nanje priletela minometna granata in jih nekaj hudo ranila. Vojaki Slovenske vojske so jih morali oskrbeti, niso pa smeli »odgovoriti« z ognjem. Scenarij za vajo je predvidel tudi množične demonstracije *Beloslavcev* v nekaj kilometrov odda-

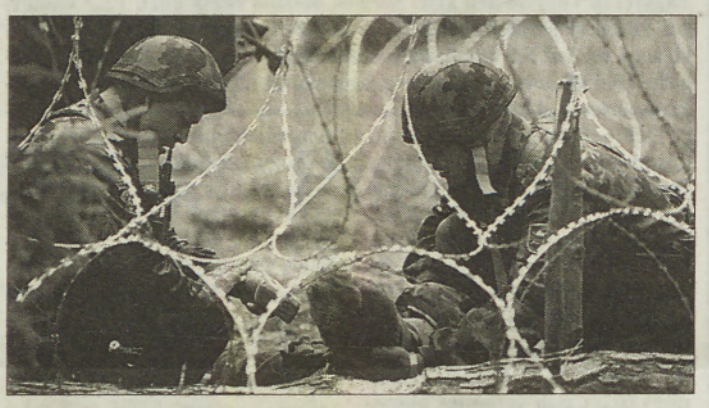

Scenarij vaje *Prekmurje '97* je predvidel vrsto situacij, med njimi tudi vdor civilistov v bazo Združenih narodov. Vojaki 10. bataljona Slovenske vojske, ki odhajajo na težko vajo v Ameriko, so se med urjenjem v Mali Polani dobro pripravili, vendar predvidevajo, da bo onstran luže še težje: večji napori, težje podnebne razmere, več komarjev ...

Na pripravljalnem urjenju v Mali Polani je sodelovalo nekaj čez 80 pripadnikov bataljona Slovenske vojske za mednarodno sodelovanje, na vajo v Louisiani pa jih bo odšlo 42. Med nalogami, ki so jih pripadniki enote opravljali v času usposabljanja v Prekmurju, so bile: tehnike premikanja po terenu, odziv na delovanje ostrostrelca, odkrivanje, prepoznavanje in označevanje min in minskih polj ter neeksplodiranih ubojnih sredstev, zasedba opazovalne točke, preiskava vozil, zgradb in oseb, organizacija patrulj in patruljiranje, odziv na teroristično in gverilsko delovanje, varovanje konvoja, razdeljevanje humanitarne pomoči, proces vo-

ljeni Brezovici ... Bilo je pravzaprav kar 21 situacij, v katerih so vojaki preverjali svojo usposobljenost za določeno ravnanje. Vse je bilo podobno nalogam, kakršne naj bi bile na vaji v Ameriki, dasiravno je treba pričakovati, da bodo tam tudi »presenečenja«, kar pa za dobro izurjenega vojaka ne sme biti presenečenje. Sicer pa se vojaška baza Fort Polk v Louisiani razsteza na 400 hektarjih zemljišč. Tam sta poveljstvo enot ameriške kopenske vojske in center za usposabljanje. Baza omogoča zelo realistično urjenje nižjih in srednje intenzivnih spopadov.

Besedilo: Š. SOBOČAN
Fotografije: N. JUHNOV

Ranjenca je treba nemudoma oskrbeti. Rane, ki so jih dobili civilisti na vaji *Prekmurje '97*, so bile hude; bile so kot resnične, kar naj bi vojake izurilo, da se ne bi ustrašili situacij v morebitnih resničnih spopadih. Slovenska vojska že sodeluje v mirovnih operaciji v Albaniji, pripravlja se tudi za odhod na Ciper.

Avstralija - novi svet s tradicijo (4)

Justa, ki ga rada pohrusta

Ko sem na polju univerze Deakin v avstralskem industrijskem mestu Geelong v zvezni državi Victoria, kjer so tekmovali orači sveta, srečal v slovensko narodno nošo odeto starejšo gospo, mi je ta brez lažne sramežljivosti malone moško segla v roko, jo stresla in se predstavila: »Justa, ki ga rada pohrusta!« Seveda je s tem sprožila salvo smeha. Sam pri sebi pa sem pomislil, kako brezskrbno prešerni so ti Slovenci, pa čeprav so na tisoče kilometrov od domovine. A sem po nekaj dneh druženja z njimi vseeno spoznal, da je zunanja podoba eno, črviček na dnu duše pa še vedno ne da miru – Slovenija je Slovenija, Avstralija pa le izhod v sili, ki naj bi bil začasen, a se je mnogim spremenil v dokončnost.

»Takoj bi šel nazaj v Slovenijo,« mi je dejal dan kasneje na pravcati slovenski »polka-valček« veselici v slovenskem klubu Ivana Cankarja v Geelongu Slavko Plut, sicer posebej ponosen na svojo funkcijo – je namreč šef

Balinanje je vsaj v Avstraliji najpomembnejši slovenski nacionalni šport. Na slovensko balinišče prihajajo trikrat tedensko tudi drugi, predvsem Italijani, na kar je posebno ponosen Slavko Plut (prvi z leve).

balinarjev zvezne države Victoria, prav to pa je šport, ki še vedno združuje največ ljudi z našega konca. »Šel bi, ja, ampak če ne bi imel otrok, za katere moram poskrbeti. Imam pa veliko sorodnikov, zato rad hodim v Slovenijo na dopust. To je nekaj najlepšega.«

Dejstvo je, pa če to priznamo ali ne, da Slovenci v Avstraliji nikoli več ne bodo tako enotni, kot so bili. To pomeni hitro asimilacijo, morda celo v nekaj desetletjih njihovo popolno izginotje z avstralskega zemljevida. Kajti v bistvu ni družine (nekaj izjem sem vendarle spoznal!), kjer bi bilo slovenstvo jasno izraženo tudi v drugi, tretji generaciji. Slovensko razmišljajo le tisti, ki so pionirji naše poselitve dežele kengurujev. Mnogi so mi celo dejali, da so po letu 1991,

torej odkar smo samostojna država, še bolj razcepljeni v različne struje, marsikaj jim ni jasno – le kako bi jim bilo, ubogim param, ko pa še mi, ki smo stalno tu, marsikaj v naši politiki težko doumemo ...

»Seveda se tudi tukaj med sabo kdaj skregamo,« je odgovoril na moj izziv predsednik slovenskega kluba Ivana Cankarja Primorec Ivan Širca. »Ampak le poglejte se, kako dolgo ste se prepirali, da ste končno sestavili vlado. Pa tudi v družini so kdaj pa kdaj prepiri, to je povsem normalno. Res je, da je v klubu vedno manj takih, ki bi bili pripravljeni delati, saj je vse volontersko. V Avstraliji, v kapitalizmu, pač nihče ni navajen, da bi delal zastonj. Starejši še pridejo, medtem ko mladih skoraj ni. Ostali smo mi, starokopitni, ki smo še navezani na Slovenijo. Osebno sem v Geelongu od leta 1954, od takrat sem bil doma sedemkrat. Pred dvema letoma so umrli zadnji sorodniki, zato me skoraj več ne vleče v Slovenijo. Tu pa imam veliko družino, skupaj nas je dvajset – od tega so štirje otroci in enajst vnukov. Bog ve, verjetno kakšen še pride ... Vsi se zberemo le ob božiču. A to ni božič, kot se ga spominjam iz svojega otroštva. Danes je tukaj pomembno samo, kdo je komu kaj kupil, ni več tradicije, družinskega miru. Sam pa sem, kot sem že rekel, starokopiten. Zame ni nedelje, če za kosilo ni juhe ...« Ivan Širca je 27 let delal v avtomobilski tovarni Ford, zdaj pa je upokojen, na 14 dni dobiva nekaj več kot 300 dolarjev (to je okrog 40 tisočakov) in trdi, da je to premalo za spodobno preživetje. A pokojnine so prenizke po vsem svetu.

Če še kaj druži Slovence, so to radijski programi v vseh večjih avstralskih mestih. Mnogonacionalna država pač mora poskrbeti za informacijo malone v vseh jezikih. V glavnem mestu Victorie Melbournu je na radiu SBS spored v več kot 45 jezikih, v Geelongu pa v nekaj manj – 19. Slovenci so kot vedno manjšinska skupnost na vrsti enkrat tedensko po uro, ob sredah od 22.00 do 23.00. Zanimivo je, da

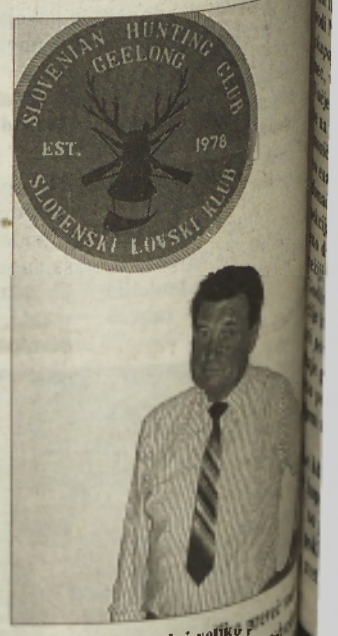

»Med nami je zdaj veliko p ne vleče domov.« Ivo Širca, pre venskega kluba Ivana Cankarja v po 43 letih življenja v Avstraliji, v v Sloveniji umrli vsi sorodniki.

najraje poslušajo ve krajev, med drugim i jim jih sporoča Murs

Justa, ki ga rad sinonim stalne dobre daleč na oni strani na ... V katoliški cer nedeljo kar nekaj zor: na slovenski Slovencev, pravzap od 50 let. Po slove ka masa – ljudi pa kar je glede na š Geelongu še razum bolj pa je skelet njimi vsaj pol tisoč ne tretje generacije.

B.O.

»3 YYR« je ime slovenskemu radiu Geelong. Uro sporeda pravljajo Silvija Skukan iz Celja, Francka Nekrep iz Lenar Jelenko iz Maribora. Med njimi Kardinarjeva otroka - oče bil sodnik na oraškem prvenstvu, znana kegljavka mama M 30 letih prvič obiskala v Avstraliji živečega brata.

Moj kraj v mojem časopisu: Sv. Jurij ob Ščavnici

Policist – sv. Jurij na konju

Do leta 1953. je bil uradno Sv. Jurij ob Ščavnici, potem pa so naselje preimenovali v Videm ob Ščavnici; zdaj – po demokratičnih spremembah – pa je to gospodarsko in kulturno središče spet Sveti Jurij ob Ščavnici. Imenuje se pač po farnem zavetniku, čigar podoba je tudi v grbu Občine Sveti Jurij ob Ščavnici.

Sv. Jurij oziroma Videm je bil ves čas napreden. Je tudi rojstni kraj več uglednih mož. Tam so se rodili: Anton Brumen, pisec pravnih razprav in člankov politične vsebine; Edvard Kocbek, pesnik, pripovednik, esejist, prevajalec, urednik in politik; Bratko Kreft, pripovednik, dramatik, režiser, publicist; Ivan Kreft, družbenopolitični delavec in publicist, po čigar zaslugi (in v določenem obdobju) je Videm še posebno napredoval in veljal za naselje s pridobitvami, o katerih so drugod le »sanjali«. Tako je pri Vidmu deloval zavod za elektrifikacijo, imeli so javno pralnico, javno kopalnico s prhami in kadmi, javno prekajevalnico mesa in zamrzovalnico živil ...

O prizadevanjih ljudi svetojurijskega območja na gospodarskem, političnem, kulturnem ... področju pišemo sproti. Tokrat pa smo obiskali tamkajšnjo osnovno šolo in ujeli predvsem društveni utrip. Na obisku je bil: ŠTEFAN SOBOČAN

Osnovno šolo Sv. Juriji ob Ščavnici obiskuje 292 otrok iz 27 vasi Občine Sveti Jurij ob Ščavnici, nekaj pa jih prihaja k pouku tudi iz bližnjih [illegible] občin Ljutomer, Gornja Radgona in Lenart. Pouk poteka v 16 oddelkih (po dva oddelka posameznega razreda), imajo pa tudi oddelek podaljšanega bivanja. Na šoli je zaposlenih 31 delavcev, od tega 22 pedagoških delavcev in ravnatelj Rajko Dežman. Pri Sv. Juriju je šola že od 1740. leta. Prvo šolsko poslopje so zgradili 1834. leta, naslednji dve pa [illegible] in 1902. leta, sedanjo šolsko zgradbo pa so gradili v več etapah od 1971. leta naprej. Od leta 1988 ima šola telovadnico, ki pa jo uporabljajo tudi odrasli, zlasti člani športnega društva. Ravnatelj je potožil, da se število učencev zmanjšuje. Lani so na primer vpisali v prvi razred 29 otrok, letos pa jih bo prvič sedlo v šolske klopi 25, zato bodo imeli le en prvi razred. Na šoli delujejo kar trije pevski zbori: dva otroška (prvi in drugi razred ter trteji in četrti razred) in mladinski pevski zbor višje predmetne stopnje, ki je tudi na tejle fotografiji. Pevce vodita Nada Špišič in Angela Leskovar.

[illegible]-prosvetna dejavnost pri Sv. Juriju ob Ščavnci ima dolgoletno tradicijo. Sedanje Kulturno-umetniško društvo Sv. Jurij ima več sekcij. Na [illegible] mešanega pevskega zbora je [illegible] kurbos; dramsko sekcijo odrasli in mladinsko dramsko sekcijo [illegible] Lapi; godbo na pihala je [illegible] vodil Branko Kreft iz Kutin, [illegible] pa je Marjan Kovačič iz [illegible], ljudske pevke, ki jih vidimo [illegible] fotografiji, pa vodi Marija Si[illegible] (tretja z leve). V vseh sekcijah [illegible] prizadevni, saj nastopajo v [illegible] občini in zunaj nje. Dramska [illegible] navadira vsako leto najmanj [illegible]. Nazadnje je uprizorila v [illegible] Lapi komedijo Ferda [illegible] Vse sekcije [illegible] v večnamenski dvorani, kar dokazuje, da [illegible] Zapelk Štefan Grabar [illegible] kulturnim prizadevanjem [illegible] faranov.

[illegible] kdo pa je tale mož na konju, ste se vprašali bralci, ki niste doma ne [illegible] se v občini Sveti Jurij ob Ščavnici. Drugače je z domačini, ki [illegible] v gasilsko-svetniški opravi domačina Janka Karba. Po [illegible] je policist, ki pa je dokaj doživeto zaigral sv. Jurija. Legendo [illegible] so uprizorili ob nedavnem občinskem prazniku. Janko pa je sicer predsednik gasilskega društva.

Športno društvo Videm ob Ščavnci ima 120 članov. Janko Lovrec, ki je med ljudstvom bolj znan po vzdevku *Blond*, ima tri sekcije: NK Slaptinci, NK Grabonoš in Klub malega nogometa Videm, ki deluje že 20 let. Potožil je, da v kraju nimajo igrišča za »veliki« nogomet, zato pač igrajo mali nogomet. Držijo se dokaj dobro, kajti tri leta zapovrstjo so medobčinski prvaki, potem večkratni pokalni prvaki ... Sodelujejo tudi na turnirju na Bledu, kjer nekako zastopajo pomurski mali nogomet. Na letošnjem tekmovanju se je pomerilo 16 ekip (dve iz tujine) in igralci od Sv. Jurija ob Ščavnci so zasedli celo prvo mesto.

Strelska družina Janka Jurkoviča iz Vidma ob Ščavnici pa ima 80 članov, posebno aktivnih je 25. Njena ekipa tekmuje celo v prvi državni ligi v streljanju z zračno puško. Liga ima 12 mest. Videmska oziroma svetojurijska ekipa, v kateri so (na fotografiji od leve proti desni) Gorazd Kocbek, Tonček Kocbek (sin in oče) in Sebastijan Vajda, je za zdaj na devetem mestu. V streljanju z malokalibrsko puško pa so bili celo državni prvaki. Tonček Kocbek je bil več let predsednik strelske družine, član pa je že 35 let. Zanimivo je, da se za strelski šport navdušujeta tudi žena in hčerka.

[illegible] Osnovne šole Sv. Jurij ob Ščavnici so v zadnjih letih dosegli izre[illegible] dobre rezultate na številnih področjih dejavnosti šole. Odkar imajo [illegible] učilnico, še posebno izstopajo. Mladi računalničarji so že [illegible] izpred osvojili naslov državnih prvakov v programskem jeziku [illegible]. Na fotografiji so: Simon Hrašovec in Saša Kotnjek, ki sta [illegible] prvaka v računalništvu, in Željko Aleksić, prizadevni mentor [illegible].

[illegible] društvo je Prostovoljno gasilsko društvo Sv. Jurij ob [illegible], ki ima 260 članov, od tega 52 operativnih, deluje pa že od [illegible] Lani so proslavili 110-letnico. Pred jubilejem so gasilci, ki [illegible] Jurija, ampak tudi iz Biserjan, Jamne, Blaguša, Čakove [illegible] pročelje in streho gasilskega doma, okna, vrata in stolp, [illegible] so opravili čez 1.000 ur prostovoljnega dela. Društvo ima [illegible] tirosno avtocisterno s topom, kombinirano vozilo in [illegible] ustrezno orodje. V sušnih obdobjih gasilci dovažajo vodo [illegible] območjem. Pri Sv. Juriju imajo hidrantno omrežje, v [illegible] se zmanjka vode niti takrat, ko črpalke obmolknejo (recimo [illegible] elektrike), kajti v vasi je vodni stolp z dovolj veliko [illegible] vode in še pritisk je dovolj močan. Gasilci imajo velike [illegible] prizadevajo za razširitev gasilskega doma. Radi bi [illegible] večnamensko dvorano in spremljajoče prostore. Merila [illegible] 22 krat 13,5 metra. V nadstropju prizidka pa je predvidena [illegible], velika 13,5 krat 6 metrov. Načrte za novogradnjo že imajo [illegible] in tudi kakaj denarja. Računajo seveda tudi na pomoč občine.

Južna Indija - Dežela templjev in religij

Pot na vzhod

Piše: Janez Jaklič

19. del

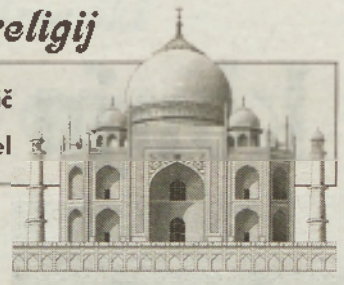

Parsi upravičeno trdijo, da med njimi ni niti enega berača. Temeljno načelo te etike zahteva tudi, da morajo zrak, voda, zemlja in ogenj ostati čisti in neoskrunjeni. Te prvine je ustvaril vsemogočni in človek jih mora spoštovati. Vsakega mrtvega se je treba znebiti, ne da bi oskrunili štiri prvine ali škodili živim. Zato Parsi svojih mrtvih ne pokopavajo ne sežigajo in ne mečejo v reke ali morja. Namesto tega truplo položijo na podstavke znotraj visokih stolpov ali jam, kjer ga jastrebi očistijo do kosti, ki se nato sesujejo v mešanico apna in fosforja in razpadejo. V teh stolpih tišine končajo tako bogati kot revni, ker smrt združi vse ljudi. S tem, da je svoje telo izročil ptičam in ni umazal štirih prvin, je Pars izkazal še zadnje usmiljenje.

Tempelj Meenakši - obhajilo.

Nebo nad Malabarskim gričem, kjer živijo bombayski bogataši, je včasih polno jastrebov. Na vrhu hriba stojijo pred pogledi skrunilcev skrbno zavarovane štiri okrogle masivne zgradbe, stolpi tišine, kjer meščani perzijskega porekla »pokopavajo« svoje mrtve.

Zadnji velik korak, ki je pripeljal mesto blizu današnji obliki, je bil storjen v drugi polovici 19. stoletja. Sedem otokov je bilo skupaj z obalo z nasipi povezanih v neločljivo celoto.

Superlativi mesta so imeli poslednice tudi za naju. Zjutraj, ko sva utrujena in zaspana zapustila vlak, sva le stežka našla prazno sobo za 120 rupij, kar je bila kar trikratna povprečna cena, ki sva jo plačevala do sedaj. Domovanje sva našla v bližini slavoloka, imenovanega Vrata Indije, na morski obali. Ta konvencionalna vrata triumfa so zgrajena iz rumenega bazalta na mestu, kjer se zvečer Indijci sprehajajo in srečujejo. Vrata v stilu muslimanske arhitekture iz 16. stoletja so si zamislili leta 1911 ob obisku angleškega kralja Georga. V tistih časih, ko je večina obiskovalcev mesta prišla z ladjami, so bila to v resnici vrata Indije, danes pa so le še mestna znamenitost.

Po dopoldanskem počitku sva se zapodila v mesto, da poiščeva letalskega prevoznika proti Nepalu. Cene só bile različne.

Odločila sva se za nepalsko letalsko družbo. Imela je ugodno ceno za letalsko vozovnico, po drugi strani pa sva sklepala, da se pilot domače družbe najbolje spozna na nevarno katmandujsko letališče. Sedež v letalu sva dobila za naslednji dan zvečer, kar je bilo pomembno, ker nama je vsak nov dan v dragem mestu močno najedal najini mošnji. Zadnji dan v Indiji je mineval v hitrem ogledovanju Bombaya, poslovnega centra z visokimi zgradbami v steklu, jeklu in betonu in razkošnih mestnih stavb v indijsko-angleškem stilu ...

Med vožnjo na letališče mimo naselij indijske bede sem imel lahko srce, po drugi strani pa me je pekla vest, da zapuščam Indijo, ki je bila nekaj mesecev moja druga domovina, na hitro, brez pravega slovesa.

Utrujen in zbegan od hitrosti dogodkov zadnjega dne sem se utapljal v mehkobo nastanjača v letalu. Pred mojimi očmi so se menjavale slike tropskih gozdov, gora, mrtvih puščav, slike starih palač, veličastnih templjev, mogočnih stolpnic in bednih predmestji. Pred mano so se vrstile šarmantne Indijke, ponosni Siki, vstajali popotni puščavniki in prosili pohabljeni gobavci. Podoživljal sem pestrost oblek, narodov in kultur, zmešnjavo jezikov in ver, ki ustvarjajo vtis, da dežela nenehno spreminja podobo.

(nadaljevanje prihodnjič)

Iz slovstvene preteklosti med Muro in Dravo

PANONSKI PORTRETI

FRANCI JUST | 1

Na Vestnikovi strani Podlistki začenjamo novo serijo prispevkov. To bodo podobe tistih osebnosti z obeh bregov Mure, ki so v življenje njunih prebivalcev in tudi širše posegli s pisano besedo. Prispevke za »serijo« pod skupnim naslovom *Panonski portreti* pripravlja *Franci Just*. Pri tem avtor in uredništvo izhajamo iz spoznanja, da naš duhovni obstoj zagotovo temelji na aktualnih sodobnih kulturnih dogodkih, s katerimi se duhovno bogatimo doma in predstavljamo pred svetom, hkrati pa se napaja tudi v kulturnih dejanjih preteklosti. S poznavanjem slednjih marsikdaj laže razumemo to, kar se dogaja z nami danes, saj se nam razkrivajo silnice, ki so privedle do današnjega stanja. Hkrati pa se s to vednostjo skupnost *duhovno samoohranja*.

Ob tem, da je poznavanje preteklosti nujno za samorazumevanje neke skupnosti, pa je pomembno še nekaj: v sodobnem svetu, ki ga določajo globalizacijski procesi, se je pri manjših nacionalnih in tudi ožjih regionalnih skupnostih še bolj zaostrilo vprašanje odprtosti oz. zaprtosti. Gre za vprašanje dveh skrajnosti: ali naj se te skupnosti povsem odprejo tujim vplivom in nekritično prevzemajo tuje kulturne, izobraževalne, gospodarske, politične idr. vzorce ali pa naj se bolestno zaprejo pred njimi in se osamijo ter (iz)črpa(va)jo zgolj iz svojega izročila. Preprosta domača pamet pa tudi sodobne družboslovne znanosti ti dve skrajnosti presegajo s spoznanjem, da je za normalno življenje skupnosti nujno prevzemanje od drugod, toda premišljeno, ne slepo; takšno, ki ob številnem novem postopoma ločuje zrnje od plev in le-to ob upoštevanju lastnega izročila ter ne uničujoč lastno substanco vtke vase. Vse to pa lahko stori le skupnost, ki ji nista tuja t. i. samozavedanje in samospoštovanje. Le taka skupnost se lahko enakopravno vključuje v planetarne tokove. Samozavedanje in samospoštovanje pa nista ravno lahko dosegljiva kakovost in sta rezultat spreletanja dejanj v sedanjosti z zavestjo o onih v preteklosti. Prav za slednje, namreč za zavest o dejanjih v preteklosti, pa je nujen t. i. zgodovinski spomin. Šele z njim si skupnost zagotavlja celovitost (duhovnega) obstoja in kompletira osebno izkaznico za dokaz identitete pred planetarnim pregledникom. V okviru tega spoznanja najdevajo svoje mesto *Panonski portreti*: gre za to, da se sami spomnimo in da opomnimo tiste okoli sebe, ki bi nas radi zanikali, da nismo po juhi priplavali in da smo v poldrugo tisočletje trajajočem bivanju ob Rabi, Muri in Dravi njihova obrežja ter medrečja zaznamovali s sabo.

Panonski portreti so neke vrste nanizanka, v kateri se bodo akterji po abecednem redu priimkov sicer menjavali, vendar hkrati vsak po svoje tvorili osrednje dogajanje - prikaz duhovnih procesov, ki so oblikovali prostor med Rabo in Dravo. Dogajalni prostor je torej razpet na oba bregova Mure in še malo dlje (na severu do Porabja, na jugu do Apaškega polja in v Slovenskih goricah do Lenarta ter po dolini Pesnice do Ormoža in Ptuja), to pa zaradi sledenja zgodovinskim dejstvom, ki izpričujejo, da so levi in desni breg Mure še pred fizičnimi družili trdnejši duhovni mostovi. Žal pa v nanizanki ne bo moglo nastopiti blizu 320 oseb, likor jih je mogoče našteti iz venskega biografskega leksikona in drugih publikacij. Njihov izbor bo namreč omejen na tiste, ki s izražanje svojih spoznanj o veku, svetu in kozmosu, o človeštvu in onostranstvu uporabljajo sedo, torej na slovstvene ustvarjalce v širšem pomenu besede. Seveda tudi v tej pisani družčini [illegible] nih, gospodarskih, strokovnih, dagoških, nabožnih, političnih piscev potreben dodatni [illegible] stih, katerih duhovni prispevek postal naša trajnejša [illegible].

Še preden pa bo prebran prvi portret, smo si dovolili [illegible] resen in nezavezujoč poseg [illegible] že prav modnega horoskopa, nas je zanimalo, v katerih znamenjih so bili rojeni [illegible] ki se s svojimi dejanji zapisali naš spomin. Razsodbo, ali [illegible] vi ustvarjalnosti botrovali [illegible] položaji planetov, prepričani [illegible] trološkim navdušencem, [illegible] dobljene rezultate v [illegible] od najvišje do najnižje [illegible] razporedili v statistični [illegible] zajema: a - ustvarjalce z [illegible] nejših področij, vključno [illegible] niškimi (318) in b - umetniške ustvarjalce (71).

Vsi ustvarjalci		Umetniški ustvarjalci	
Vodnar	37 (11,6%)	Vodnar	[illegible]
Tehtnica	35 (11,0%)	Rak	[illegible]
Kozorog	32 (10,1%)	Kozorog	[illegible]
Lev	29 (9,1%)	Tehtnica	[illegible]
Škorpijon	28 (8,8%)	Škorpijon	[illegible]
Bik	26 (8,2%)	Dvojčka	[illegible]
Riba	25 (7,9%)	Bik	[illegible]
Dvojček	22 (6,9%)	Lev	[illegible]
Rak	22 (6,9%)	Oven	[illegible]
Oven	22 (6,9%)	Riba	[illegible]
Devica	21 (6,6%)	Strelec	[illegible]
Strelec	19 (6,0%)	Devica	[illegible]

(nadaljevanje [illegible])

Sadovi ranih cvetov

Karolina Kolmanič

34. del

Oče Feri je sedeč za mizo pomodroval:

»Potolaži ženske, da bosta dobili vnuke, kajti za ustvaritev teh sta lahko človeka tudi večino časa sprta. Vmes se najde kak veder dan in ta proces je lahko zelo kratek. Mene bolj zanima, ali naše Alenke ne bosta prinesla v hišo. Rad bi jo videl, ker je zdaj gotovo dlje ne bo k nam.«

»Spi. Kakor hitro premaknem košaro, bo začela najbrž jokati in to lahko traja vse do Maribora.«

»Joj, vedno lepše napovedi. Še malo in zavil bom nazaj proti Žalikovim,« je potarnal Boris in celo resno je mislil ob tem, čeprav se je zavedal, da tega ne more storiti.

»Sedita, takoj bo pečenka na mizi!« je ponujala mati.

»Ne morem samo jesti, sva se komaj dvignila od obilne malice,« se je branila Anica.

»Dobro, mama še pečenko priloži h kolinam. V vrečki bo še nekaj prostora,« je predlagal oče.

»Mama, kaj vse tri nabasane vrečke so za naju?! Saj je prtljažnik že nabito poln,« je vzdihnil Boris.

»Tiho, tam v mestu pride vse prav! Kaj meniš, da bo otroka zapirala in se postavila v mesnici v vrsto? To pa ne! Dokler so naši in Žalikovi hlevi polni mesa in kašče polne zrnja,« je ostro pristavil oče.

»Dobro, hvala! Le žal mi je, da Silve ni. Njej bi še kakšno pametno svetoval in prav gotovo bi me poslušala,« je dodal Boris in se zahahljal.

»Tu si se uštel! Ne sliši in ne uboga nas, ne profesorjev v šoli, ne Tomija. No, ti bi lahko bil svetla izjema. Čestital bi ti,« se je ponorčeval oče Feri.

»Gremo, cesta je nevarna, pot pa dolga!« je opomnila žena.

»Lepo vas prosim, samo nikar ne jokajte v zboru! To zna trajati. Saj pridemo ob prvem boljšem vremenu in upam, da se bo Alenka že takrat znala smejati babicam. Anči je doma in jo lahko nauči.«

Oče je prijel za dve težki vrečki, eno si je oprtal Boris, in ker je začelo s severa mrzlo vleči, je bilo slovo prisrčno in kratko.

Asfaltna cesta je bila posuta z gramozom, ki je škrebljal po pločevini. Vožnja je bila manj naporna in le na osojnih ovinkih so ležale še svetleče se ledene zaplate. In ker ni terjala več toliko zbranosti od voznika, se je vmes utegnil ozreti tudi na ženo. Sedela je negibno kot kip ob njem in molčala. Nenadoma pa se ni mogla več zadrževati; vroč vzdihljaj jo je izdal. Nato je še glasno zaihtela:

»Težko mi je ... Odhajam v čisto novi svet, omejen s stenami, za njimi pa so zopet sami tujci.«

»Anči, zdaj še ti! Mar mi tako malo zaupaš? Saj imaš mene. Res smo mi trije mali omejeni svet, a vendar za začetek dovolj. Pozneje se krog širi, spoznaš sosede, ljudi.«

»Oprosti, najbrž so mi ti domači kraji priklicali solze v oči. Tam čez Muro ni več moje in nimam več za njim jokati,« mu je priznala, ko si je brisala oči.

Stanovanje v bloku, čeprav se je Anici nekoč zdelo nemogoče, je dajalo toplo zavetje. Še lepši je bil občutek, da živijo v njem trije složni ljudje. Mala Alenka je sicer tudi prispevala svoj delček, saj zdaleč ni bila več tako jakavo in cendravo dete, kot se je pokazalo v začetku. Anica jo je skrbno negovala in poskrbela tudi, da je mož pustil svoje skrbi za službenimi vrati. Popoldne sta se z vozičkom odpravila v mesto nakupovat ali pa preprosto v park na sprehod.

»Povej, si pričakovala več od usode ali manj?« je tistega pomladnega popoldneva vprašal ženo, ko sta z vozičkom zavila proti Trem ribnikom.

Začudena ga je pogledala pa mu vrnila prisrčen nasmeh:

»Kako se te je lotilo razmišljanje?«

»Tak sončen pomladanski dan človeka v marsikaj napelje. Danes je sicer tudi zame sončno. Spletke, o katerih sem ti pravil, mi je napletal naš vodilni monter. Prava poklicna ljubosumnost, ti rečem. Priznam, da so njegovi možgani bistri in roke spretne, zato mu je povsod uspevalo. Centralno gretje je povsod brezhibno delovalo. Upošteval sem njegovo prakso, a dodajal sem tudi svoje nove izkušnje. Tega ni prenesel. In tako je moje delo izgubljalo vrednost. Čutil sem privoščljive in nezaupljive poglede na sebi, ki so se vsi stekali v eno smer: Kaj bi mladi inženir s svojo teorijo nam solil pamet. Novi kotli, uvoženi iz Nemčije, so bili zanje uganka in zato sem se jih lotil skupaj z njimi. Upal sem na složno delo, a mi ni uspelo. Zdaj se je razkrilo in zadovoljen sem, da je vse uspešno in miza čista.«

»Kaj ste ukrenili proti monterju? Zaradi njega je mnogo tvojih noči minilo v svetlobi.«

»Ne vem, mislim, da mu ne bo nič hudega. Niti ne želim, ker moramo končno delati in živeti skupaj. V hudih urah sem res menil, da bom nekam poniknil, si našel drugo delo, toda počasi spoznavam, da sem postal del tega ne velikega kolektiva, ki mu je določena prihodnost. Vedno več se gradi in vsi se radi udobno grejejo.«

Sedla sta na klop. Alenka je odprla oči in začela mahati z ročicami.

»Podprla jo bom, da se bo še ona srečala s soncem. Saj bo deklica počasi morala sedeti. Vidiš, kako trdno se drži, ko jo dvignem.«

Anica je dekletu podložila blazino in otrok je zamežikal, nato je z rokama začel mahati, da je oče takoj ugotovil:

»Zavij jo. Malo jo moram popestovati.«

»Tu, k atiju pojdi! V soboto naju bo odpeljal malo domov. Saj veš, vrtnarija je le še moja in nekaj moram postoriti,« je izkoristila ugoden trenutek njegove dobre volje.

»Za en teden?! Dolgčas mi bo in gospodinjec tudi ravno nisem. Poleg tega računam, da bo prišlo vabilo in bom moral zopet v Nemčijo, v tovarno na izpopolnjevanje.«

»Vse bom pripravila. Teh par dni se da vzdržati. Veš, včasih zelo pogrešam dom. Tisti dan, dva, ko sva na obisku, mi je premalo. Tu sem med stenami, razen upokojene Elze nikogar ne poznam. In če ne bi prišla včasih k meni, bi pozabila tako kramljati. Samo ujčkati bi še znala, tebe in Alenko,« mu je priznala.

»Vse bova uredila. Ta teden gotovo še ne bom potoval, in če mi pripraviš perilo za vsak dan, me tudi ne bo presenetilo.«

Po prijetnem sončnem sprehodu in prigrizku je ponujala postelja ugodno dopolnitev. Ko se je ta občutek nekje potrdil in si je Boris priznaval, da ga je usoda spremljala z mehko roko, se je zopet izkopala nekje iz dna.

Potešil je svoje telesne potrebe, tako nagonsko, celo potrudil se je, da tudi žena ni ostala hladna ob njem. Da, hladna! Njeno sprenevedanje ji vedno ni uspevalo. Čutil je, da je njeno telo daleč od njega. Pretvarjala se je in okusil je njen odpor in nestrpnost, kdaj bo vsega konec. Nikdar ji tega ni očital. Tu je ostal še sam nepotešen. V intimnem pogovoru bi mu lahko uspelo razvozlati njene želje. Toda ves njun medsebojni stik je obvisel pri vsakdanjih rečeh, tudi materialnih načrtih. Je res v tem intimnem svetu odpovedal? Ne, samo nekdo bi bil znal dopolniti njegovo slo, tako čisto do zadnje nitke. To je uspelo samo Mileni. Bo še kdaj užil te radosti? Ali mu res nobena ženska na tem svetu več ne bo znala ponuditi tako toplega telesa, ki bo znalo zapeti v skupnem ritmu?

Anči mirno spi. Upehana je od dela in skrbi zanj in otroka. Še sanja se ji ne, kod blodi domišljija, ki temelji na realni preteklosti, bolna domišljija njenega soproga.

Kdove katera sila se je sprostila in tako vzkipela v Borisu, da je avtomobil, ko je ostal sam v njem, preusmeril iz utečene ceste drugam. Ob njem ni bilo zgovorne žene in na zadnjem sedežu je pogrešal košarico. V ušesih so se še oglašale Ančine besede, kako naj pazi nase, ker je teden pač dolg, in naj ne pozabi priti na koncu zopet domov. Njen dom je še vedno polno odmeval v njej in nekako ga je skušala vsaditi tudi vanj. V tem prizanesljivem in počasnem prizadevanju gotovo ni imela uspeha. Boris je ljubil svoj dom, se pravi Benkičevo hišo.

Nenadoma je zastal ob misli, da ta beseda [illegible] laplja več tiste bogate vsebine [illegible]. Dom se mu je počasi izmikal, najbrž je [illegible] zagrizel v internatski kruh. V tistem, zaj[illegible] in nezrelem obdobju, se je z besedo dve [illegible] spoznanje, da dom ni samo hiša, streha nad [illegible] mu navdihujejo smisel ljudje, domačini, [illegible] so samo prehodne postaje, od katerih ne [illegible] toplih ne mrzlih pogledov. Vse je [illegible] izjemnih primerih, ko je prefekt odprl [illegible] sluhom za vse mladostne spodrsljaje. Ob [illegible] vzročil zelo malo. Nihče ob njem ni [illegible] pedagoškega znanja, vzgojnih uspe[illegible] užitka nikomur ni privoščil.

Sonce je še grelo polja in asfaltirano [illegible] je že risalo sence. Odprl je šipo in začutil [illegible] ki se je začel vrtinčiti in mu nekoliko [illegible] Anči se sprehaja po gredicah med [illegible] ali pa si ogleduje svojo zelenjavo, ki bo [illegible] vi prikolici odpotovala na tržnico. Babica [illegible] brajdo in se ukvarja z Alenko. Saj res, [illegible] pridobila s svojo živahnostjo, osvojila [illegible] kdove koliko jih bo še, jo bo pogrešal. Kdo [illegible] obisk, bo lahko zanjo že tujec. Nikdar se [illegible] v otroško psiho, da bi lahko ocenil, kaj [illegible] nejo polletnemu otroku osebe v spomin [illegible] robanti pri kravah, kajti te še ne poznajo [illegible] počitka, in se rahlo jezi zaradi Tonetovega [illegible] navad. Gotovo se zabava s Silvo ali s kom [illegible] se ve.

Vest je nežno kljuvala v njem, ker je [illegible] Žalike, ne Benkičevih. Hm, ta pravzaprav [illegible] več. Pintariči že! Toda Silva se nagiba k [illegible] tem, nekoč, bodo Pintariči zradirani [illegible] zdaj Benkiči.

Vozilo se je bližalo mestu. Samo se [illegible] bo. Kje? Čemu? Njegova pot poma[illegible] in on je zavil, navdan z neko nenavado [illegible] vnost proti vzhodu. Kaj je izgubil v [illegible] še ni bilo njegovo. Središče bo vsekakor [illegible] bo na rob in nato na Gubčevo ulico. [illegible] Nič se ne bo ustavljal. Le videl je [illegible] mora stati še tam, trdna meščanska [illegible] ostala v spominu in si jo je zopet [illegible] zavest. Le kaj mu bo hiša? Smešna [illegible] stnik se vozi mimo doma svoje [illegible] bodisi da dirja z nogami na krmilu in [illegible] svojo drznostjo ali pa zasanjan strmi [illegible] čakuje na njem očarljivi obraz.

Z upočasnjenim, komaj zamaknjenim [illegible] lezel avto mimo hiše, da bi oči, usmerjene [illegible] levo, lahko ujele življenje za oknom, pa [illegible] vhodna vrata in dvorišče je zapirala [illegible] pozorno oko vendar zabeležilo: na [illegible] rišča belo vozilo z ljubljansko registracijo [illegible] se zadrli samo črki, številke so se [illegible]

(nadaljevanje [illegible])

Napovedana reforma pokojninskega in invalidskega zavarovanja

Trinožnik za trdno sedenje

Sistem pokojninskega in invalidskega zavarovanja, ki ga imamo pri nas, zavarovance in njihove člane družine zavaruje:
- za starost človeka s starostno pokojnino,
- v primeru izgube delovne zmožnosti s pravico do invalidske pokojnine,
- v primeru zmanjšanja delovne zmožnosti s pravico do ustrezne zaposlitve ali do dela s skrajšanim delovnim časom, do poklicne rehabilitacije in primernih nadomestil za plačo,
- v primeru telesne okvare s pravico do invalidnine ter bolnemu, ki potrebuje stalno pomoč in nego druge osebe še dodatek za pomoč in postrežbo,
- v primeru smrti zavarovanca ali upokojenca družinskim članom pravico do družinske pokojnine.

Potemtakem daje zavarovancem in njihovim družinam pokojninski sistem dosti širšo socialno varnost, kot so samo pokojnine za starost ali invalidnost.

Toda tega niso deležni vsi, ki živijo v državi. Socialne varnosti pokojninskega in invalidskega zavarovanja nimajo tisti, ki niso redno zaposleni in za katere nihče ne plačuje prispevkov, ali pa so skupni prihodki družine prenizki, da bi si člani sami zmogli plačevali zavarovanje. Brez pokojnine so tudi stari ljudje, ki nimajo dovolj zavarovalnih let. Tem država pomaga z drugimi oblikami denarnih pomoči prek sistema socialnovarstvenih storitev.

Medgeneracijsko posojanje je temelj pokojninskega sistema

Mladi postajajo vedno večji dolžniki

Naše pokojninsko in invalidsko zavarovanje je javni, torej državni sistem, ki je kljub številnim vrinkom, ki jih je ustvaril politični sistem preteklih let in ki so tudi prispevali k številnim nesorazmerjem, ohranil splošne značilnosti socialnega zavarovanja v srednjeevropskih državah.

Temeljno načelo sedanjega pokojninskega sistema je načelo vzajemnosti in solidarnosti; to pomeni, da si zavarovanci s prispevanjem v sistem zagotavljajo določene pravice vsak zase in vzajemno ter solidarno drug za drugega. Do določenih pravic ali do najnižje pokojnine, s katero je mogoče še preživeti, so torej upravičeni tudi tisti, ki s svojimi prispevki zase niso zbrali dovolj. In še nekaj je zelo pomembno za naše pokojninsko zavarovanje: medgeneracijsko posojanje ali vzdrževanje. Zaposleni ali aktivne generacije prispevajo, ne zase, ampak za tiste, ki so že v pokoju ali imajo druge pravice iz invalidskega zavarovanja.

Zakaj je sistem v krizi?

Zmanjkuje mu denarja

Več kot dobri dve leti poslušamo sporočila, da je naš sistem pokojninskega in invalidskega zavarovanja v krizi. Kaj to pomeni, da je sistem v krizi? Tak kot je, namreč ne more več izpolnjevati svoje obveznosti do vseh, ki imajo pridobljeno pravico in zagotovljeno socialno varnost za čas starosti, bolezni ali smrti zavarovanca, ali preprosto rečeno: zmanjkuje mu denarja. Dokladni sistem pokojninskega zavarovanja, kakršen je naš, lahko gladko, nekrizno deluje v tistih državah, kjer število zaposlenih in aktivne populacije ter plačnikov za obvezno pokojninsko zavarovanje nenehno narašča in kjer se povečujejo tudi plače ljudi, na drugi strani pa se ne povečuje delež upokojencev. Tam se v sistem steka dovolj denarja za pokrivanje obveznosti. Pri nas smo imeli taka zlata leta v osemdesetih, potem pa nič več. Postajamo narod z vedno večjim deležem starih ljudi. Rast števila prebivalstva se je ustavila v devetdesetih letih, manj pa je tudi priselitev. Neugodna demografska gibanja močno vplivajo na sistem pokojninskega zavarovanja, zlasti na takšnega, kot ga imamo pri nas.

Na to, da mlade in aktivne generacije vedno težje nosijo breme vzdrževanja upokojenih, pa ne vplivajo samo neugodna demografska gibanja in daljša življenjska doba, ampak tudi to, da je breme prehoda ali tranzicije udarilo gospodarstvo. V Sloveniji imamo okoli 900 tisoč aktivnih prebivalcev, kar je 80 tisoč manj kot leta '87, ko je Slovenija dosegla najvišjo stopnjo aktivnosti. Število delovno aktivnih se je v tem času zmanjšalo za 180 tisoč ljudi. Na drugi strani pa se je skokovito povečevalo število starostno in invalidsko upokojenih na prek 206 tisoč oseb. Še se spomnimo dolgih vrst ljudi, ki so se v začetku devetdesetih let valile k okencem na enotah pokojninskega zavoda in čakale na rešitev svoje vloge.

In nemalo krivde za krizo, v kateri se je znašel naš pokojninski in invalidski sistem, moremo pripisati tudi nespametni politiki države, ki je v nastali gospodarski krizi ter zaradi tranzicije na račun ohranjanja socialnega miru dovoljevala in spodbujala množično odhajanje ljudi v pokoj. V tem obdobju se je zaradi političnih pritiskov za beneficije ali posebnih ugodnosti ter zaradi razdružitve z Jugoslavijo razširil tudi krog upravičencev do pokojnine, ki svoje pravice ne prejemajo zgolj na osnovi plačanih prispevkov. Po sklepu parlamenta je za te skupine upokojencev ali za njihove pravice obveznosti dolžna poravnati država. To pomeni, da je država vedno večji dolžnik do sistema pokojninskega in invalidskega zavarovanja, to svojo obveznost pa vse težje izpolnjuje.

Država pa se je odločila tudi odpisovati oziroma prelagati plačevanje prispevkov za pokojninsko in druga socialna zavarovanja velikim državnim sistemom. Po državi so se potem začeli zgledovati tudi mali, saj je izmikanje plačevanju prispevkov ali namerno zniževanje le-teh postal »nacionalni šport« predvsem med zasebniki. Izpad teh prihodkov v blagajni sistema je prav tako eden od razlogov, zakaj je sistem pokojninskega in invalidskega zavarovanja v krizi.

Ali reforma pokojninskega sistema ali petdesetodstotna prispevna stopnja

Reforma naj bo!

Veljavni sistem pokojninskega in invalidskega zavarovanja se torej napaja predvsem iz sprotnih prispevkov aktivnih zavarovancev in delodajalcev. Je torej dokladni sistem.

V osemdesetih letih, ko je bilo najugodnejše razmerje med številom upokojencev in številom zavarovancev, je znašala skupna prispevna stopnja približno 20 odstotkov neto plače ali zavarovalne osnove, v zadnjih letih pa je to skoraj 50 odstotkov. In od tu naprej ne gre več, je reklo gospodarstvo in je ugotovila država. Razbremenitev gospodarstva se mora zgoditi, saj obremenjeno živo delo duši gospodarski razvoj in slabša njegovo konkurenčnost na svetovnih trgih. Tako je parlament lani sprejel zakon o znižanju prispevnih stopenj za socialno varnost, s čimer so se znižali tudi prispevki za pokojninsko zavarovanje.

Toda nekdo ta primanjkljaj mora pokriti, in za to se je zavezala država. K drugim obveznostim države do pokojninskega sistema so torej prišteli še slednje. Tako se je obveznost države do pokojninskega in invalidskega sistema lani povečala na 82 milijard in 968 milijonov tolarjev. Delež transferjev iz državnega proračuna v blagajno pokojninskega in invalidskega zavarovanja se že nekaj let povečuje, kar je posledica zadrževanja prispevne stopnje na sprejeti ravni. Toda krpanje samo iz proračuna, ne da bi se ob tem zgodila tudi reforma, ne vodi nikamor. Zato: reforma se mora zgoditi, pravijo vladni snovalci le-te.

Obremenitev s prispevki je določena z razmerjem med povprečno pokojnino in povprečno plačo ter razmerjem med številom upokojencev in številom zavarovancev. Ali prikazano s formulo:

$$\text{izračunana prisp. st.} = \frac{\text{povprečna pokojnina}}{\text{povprečna plača}} \times \frac{\text{število upokojencev}}{\text{število zavarovancev}}$$

Kakšen sistem pokojninskega in invalidskega zavarovanja imamo

Vsi za enega, eden za vse - »ne špila več dobro«

Če si predstavljamo, da je sistem socialne varnosti v državi kot razvejeno drevo, ki pa z deblom, vrhovi in vejami predstavlja celoto, potem moramo priznati, da je pokojninski in invalidski sistem v tem drevesu deblo. Torej mu pripada osrednje mesto v sistemu socialne varnosti v državi.

ZLATA NALOŽBA

Z VARNIMI KORAKI DO SVOJEGA ZAKLADA

(MARKO MAGDIČ - SAMOSTOJNI VINOGRADNIK)

„ODPRL BOM SVOJO VINOTEKO"

VEČ KOT EN RAZLOG ZAKAJ SKLENITI ZLATO NALOŽBO PRI ZAVAROVALNICI MARIBOR

1. Zavarovalnica Maribor je zanesljiva zavarovalna družba, ki ji upravičeno zaupa večina slovenskih življenjskih zavarovancev!
2. Z ZLATO NALOŽBO varčujete in ste hkrati tudi življenjsko zavarovani!
3. Z ZLATO NALOŽBO ste udeleženi pri dobičku zavarovanja, ki vam ga Zavarovalnica Maribor izplača po preteku zavarovalne dobe skupaj z zavarovalno vsoto!
4. Pri ZLATI NALOŽBI lahko po preteku zavarovalne dobe sami izberete obliko izplačila: ali rentno, kot dodatek k pokojnini ali v enkratnem znesku!
5. ZLATO NALOŽBO lahko sklenete za dobo po svoji želji (od 5 do 25 let), za vsoto, ki vam najbolj ustreza, v tolarjih ali z devizno klavzulo!
6. V ZLATO NALOŽBO lahko vključite dodatno nezgodno zavarovanje!
7. Pri ZLATI NALOŽBI sami izberete način plačila: mesečno, kvartalno, polletno ali letno!
8. Zavarovanki ZLATE NALOŽBE ob rojstvu otroka Zavarovalnica Maribor podari vsoto za opremo novorojenčka!

IN ŠE NOVOST V SLOVENSKI PONUDBI ŽIVLJENJSKIH ZAVAROVANJ:

9. Ob hujši bolezni si lahko z ZLATO NALOŽBO zagotovite predčasno izplačilo dela zavarovalne vsote!

ZLATA NALOŽBA je vaša pot do zaklada, saj življenje ni pravljica!

ZAVAROVALNICA MARIBOR d.d.
2507 MARIBOR,
Cankarjeva 3,
tel.: 062/224-111

brezplačna telefonska številka za naročanje zavarovalniškega zastopnika
080 - 19 - 20

Reforma pokojninskega in invalidskega sistema bo kot potres

S temeljev bo premaknil vse sisteme v državi ter stresel ljudi

Z argumenti so nas prepričali, da se reforma pokojninskega in invalidskega zavarovanja mora zgoditi - Toda ko to vemo, moramo vedeti tudi naslednje: reforma sistema pokojninskega in invalidskega zavarovanja bo učinkovala kot potres, ki bo s temeljev premaknil skorajda vso državo z njenimi sistemi vred in ki bo močno prizadel veliko ljudi,

kajti ugotavljali smo že, da je pokojninski sistem kot deblo v državnem sistemu socialne varnosti. Primerjava reforme pokojninskega sistema in potresa je zato popolnoma umestna glede na to, kakšen bo učinek napovedanih ukrepov, s tem pa, da se bo z reformo zemlja tresla postopoma in dolgo obdobje.

In še o teži ali obsegu pokojninske reforme: proti koncu gre reforma lastninskega preoblikovanja in lastninjenja družbenega premoženja v podjetjih, za katero lahko rečemo, da predstavlja pomembno poglavje v zgodovini gospodarskega in družbenega razvoja države. Toda pomen in globalnost reforme pokojninskega in invalidskega sistema bo enakovredna, če ne celo nad reformo lastninskega preoblikovanja. Najprej zato, ker bo neposredno prinesla spremembe za ljudi kot posameznike in ki bo prizadela tako sedanje aktivne generacije in potem vse tiste, ki bodo še prišle. In drugič, ker bosta s sistemskimi spremembami v deblu socialne varnosti morali hoditi vzporedno sprememba fiskalnih predpisov in finančne infrastrukture. Za to pa bo morala biti osnova v trdnem gospodarstvu in kot vzporednica dodelan sistem socialne varnosti v preostalih vrhovih sistema socialnega varstva.

Ali če uporabimo naslednjo prispodobo iz narave: pajkova mreža je učinkovita, če so povezane in spletene vse niti. Tako tudi država in družba lahko obstoji, če obstaja prepletenost in medsebojna povezanost ter odvisnost vseh sistemov. In če vemo za to prepletnost, potem tudi moremo razumeti, zakaj bo reforma pokojninskega sistema vplivala na skorajda vse sisteme in podsisteme v državi. Niti se bodo morale tkati na novo.

Cilj reforme: varen, učinkovit in pravičen sistem

Starost bodo podpirali trije stebri

Če strnemo slabosti sedanjega pokojninskega in invalidskega sistema, potem moremo reči, da je:
- finančno nevzdržen,
- ovira gospodarski razvoj,
- je nepravičen,
- netransparenten ali neprozoren, nepregleden,
- spodbuja zgodnje upokojevanje.

Cilj reforme je torej, narediti tak sistem, ki bo odpravil slabosti sedanjega, ali da bo finančno vzdržljiv, da bo spodbujal gospodarsko rast in odpravil nepravičnosti. In kako bo to mogoče doseči? Pripravljalci reforme predlagajo tristebrni sistem.

Prvi steber bi bil obvezen dokladni sistem (socialno zavarovanje) z vnaprej opredeljenimi in ovrednotenimi pravicami. Gre za preoblikovan sedanji sistem pokojninskega zavarovanja, ki bi bil še naprej namenjen za socialno zavarovanje ljudi z redistributivno ali razdelilno funkcijo, to pomeni, da bi zagotavljal osnovni materialni standard vsem upokojencem, tudi tistim, ki sami ne bi mogli privarčevati dovolj sredstev za socialno in materialno varnost na starost.

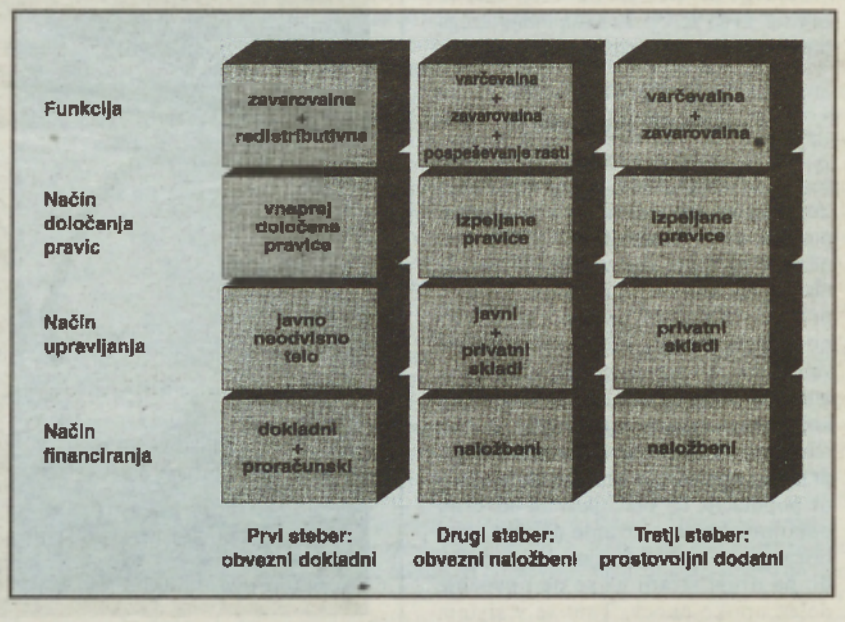

Drugi steber bi bil obvezen naložbeni sistem. Vsak posameznik naj bi del svojih pokojninskih prispevkov nalagal na osebni pokojninski račun. S temi računi bi upravljali javni in zasebni pokojninski skladi tako, kot bo s finančno regulativo določala država. Ob upokojitvi bi upokojenec prejemal mesečni doživljenjski prihodek, ki bi bil v primeru smrti prenosljiv na družinske člane. Višina mesečnega dohodka na upokojenca naj bi bila odvisna od tega, koliko je bilo vplačanega s prispevki ter od prihodkov pokojninskega sklada, ki ga bo ustvaril z obračanjem denarja.

Tretji steber bi bil sistem dodatnega pokojninskega zavarovanja. Posa[illegible] niki, ki bi želeli ob upokojitvi pr[illegible] višjo skupno pokojnino, bi se [illegible] dodatno zavarovali. Dodatno in pro[illegible] voljno pokojninsko zavarovanje b[illegible] meljilo na naložbenem sistemu. S[illegible] mu osebnih pokojninskih računov [illegible] kateremi bi upravljali za to pooblaš[illegible] ni, zasebno vodeni pokojninski skla[illegible]

Reforma je zame

Risati shemo je preprosto - [illegible] po njej pa ne bo

Govorimo o pokojninski refor[illegible] toda ta ne bo v ničemer oziroma [illegible] najmanj prizadela upokojence. [illegible] ma pokojninskega sistema se tore[illegible] pravlja za vse tiste, ki so aktivni [illegible] rovanci, a ki o pokoju še ne raz[illegible] šljajo, in seveda za prihajajoče g[illegible] cije. V Sloveniji je namreč s 15[illegible] nom Ustave prepovedano posegan[illegible] pridobljene pravice na temelju re[illegible] tivne (delovanja za nazaj) [illegible] nove zakonske ureditve, kar pa [illegible] da bodo upokojencem ohranje[illegible] pravice, ki jih imajo.

V zvezi s pripravljajočo se re[illegible] odprtih še veliko neznank. [illegible] vprašanj, zato odgovori na vp[illegible] kaj bo reforma pomenila za vsak[illegible] nas, ne morejo biti popolni. Nek[illegible] se vendarle že napoveduje.

Plačevali ne bomo manj, [illegible] se bodo delili na prvi in drugi [illegible]

V sedanjem pokojninskem [illegible] dskem zavarovanju velja enotna p[illegible] vna stopnja ali plačevanje prispe[illegible] zavarovancev ter delodajalcev [illegible] plač, ne glede na njihovo višino. [illegible] vem pa naj bi se del prispeva[illegible] presegal minimalno raven soci[illegible] varnosti (prvi obvezni dokla[illegible] ber), vplačeval v drugi obvezni [illegible] ložbeni steber. **Snovalci reforme [illegible] napovedujejo, da bi dobival vsak[illegible] rovanec ob pokoju iz prvega in dr[illegible] zavarovalnega stebra skupaj p[illegible] takšno pokojnino oziroma obseg [illegible] kot v dosedanji ureditvi. Sicer pa [illegible] mo na to še počakati.**

In koliko naj bi prispevali [illegible]

RENTNO VARČEVANJE *vam zagotavlja premoženje za varno prihodnost in finančno neodvisnost*

Ker je jutri nov dan.

Kaj je rentno varčevanje?
Rentno varčevanje je posebna oblika namenskega varčevanja, ki z nadpovprečno donosnim nalaganjem prihrankov varčevalcu omogoča, da si na koncu varčevalne dobe ustvari sredstva, s pomočjo katerih si poveča pokojnino oziroma standard ali jih porabi glede na svoje takratne finačne in siceršnje razmere.

Kakšni so načini rentnega varčevanja?
Glede na to, ali že imate prihranke ali jih z rentnim varčevanjem šele želite ustvariti, in glede na to, ali bolj zaupate domači valuti ali devizam, lahko varčujete:

- z vplačilom enkratnega tolarskega depozita
- z vplačilom enkratnega tolarskega depozita z valutno klavzulo
- z vplačilom deviznega depozita
- z obročnim varčevanjem v tolarjih v enakih ali neenakih mesečnih zneskih
- z obročnim varčevanjem v devizah v enakih ali neenakih mesečnih zneskih

Kdo se lahko odloči za rentno varčevanje?
Rentno varčevanje pri LB Pomurski banki je omogočeno tudi tistim z manjšimi prejemki, saj je minimalni znesek, s katerim se začne varčevati, 5.000 tolarjev ali 50 DEM pri varčevanju v devizah.

Prednosti rentnega varčevanja pri LB Pomurski banki
Najkrajša varčevalna doba je 5 let.
Varčevalno dobo varčevalec lahko podaljša. Najdaljša varčevalna doba je 20 let.

Prihranki iz rentnega varčevanja so zavarovani pred inflacijo ne glede na to, ali se varčevalec odloči za tolarsko ali devizno varčevanje, saj lahko izbira med tremi različnimi načini ohranjanja vrednosti glavnice (temeljna obrestna mera, varčevanje v tolarjih z valutno klavzulo ali varčevanje v devizah). Pri tolarskih rentnih depozitih in pri tolarskem rentnem varčevanju so obresti še posebno ugodne.

Varčevalec lahko določi za uživalca rente tudi drugo osebo oziroma dobijo njegovi dediči izplačano celotno privarčevano vsoto na način, ki ga sami izberejo (enkratno izplačilo, mesečna izplačila od najmanj 24 mesecev do največ 240 mesecev).

Skupni znesek izplačil pri daljšem času izplačevanja je bistveno višji, saj se bodo privarčevana sredstva med izplačevanjem obrestovala po enaki obrestni meri kot med varčevanjem.

Pomembno je, da na višino izplačane rente ne vplivajo starost, spol, življenjske navade zavarovanca, saj je izplačana renta odvisna le od privarčevanih sredstev.

Donosnost varčevanja je določena z obrestno mero in ni odvisna od finančnega rezultata banke, garancija za varno naložbo pa je kapitalska moč banke.

Podrobnejše informacije o rentnem varčevanju zahtevajte v svoji enoti LB Pomurske banke.

VARNA PRIHODNOST JE V VAŠIH ROKAH!

LB Pomurska banka

koliko za drugi zavarovalni steber ter kje je tista minimalna raven socialne varnosti, ki jo bo zagotavljal prvi steber.

Pripravljalci ukrepov pravijo, da naj bi bila to raven sedaj veljavnega najnižjega zneska pokojnine ali 35 odstotkov najnižje pokojninske osnove. Toda ker velik delež zaposlenih ne dosega plač, iz katerih bi se z zmanjšano stopnjo prispevkov zbralo dovolj denarja za izplačilo teh najnižjih pokojnin, bodo morali tisti z višjimi plačami ob zmanjšani prispevni stopnji za prvi steber prispevati več, kot bodo zanje dobili. Tu bo torej potrebna še napeti določena stopnja solidarnosti in vzajemnosti.

Prostovoljno dodatno pokojninsko zavarovanje

Prostovoljno dodatno zavarovanje naj bi v reformi predstavljalo tretji steber pokojninskega zavarovalniškega sistema, vanj pa bi prispevali posamezniki ali zavarovanci, če bi po upokojitvi želeli prejemati višje mesečne prejemke. Dodatno zavarovanje bo temelilo na naložbenem sistemu, torej individualnih prostovoljnih osebnih pokojninskih računov. Pripravljalci reforme ugotavljajo, da bi imela država tudi nad tretjim stebrom ali nosilci prostovoljnega zavarovanja - to pa naj bi bile zavarovalnice, gospodarske družbe in finančne organizacije - določeni nadzor, zavarovancu pa bi priznali določene davčne olajšave.

Prav slednje, torej davčne olajšave za prispevke dodatnega zavarovanja, bodo ob spremenjenem pokojninskem sistemu spodbudile ljudi za to obliko oblike prostovoljnega pokojninskega, dopolnilnega, rentnega zavarovanja in varčevanja, ki prav gotovo niso »čista« oblika prostovoljnega pokojninskega zavarovanja, davčnih olajšav namreč ne bo deležne.

Sedanje oblike varčevanja in zavarovanja za starost

Zlati zaklad v mladosti in starosti

Vedno, ko je začel marca pred dvema leto Zavod za pokojninsko in invalidsko zavarovanje z izvajanjem projekta dodatnega pokojninskega zavarovanja, so tudi s svojo ponudbo na trgu tudi zavarovalnice. Pa vendar kljub različnim ponudbam dodatno pokojninsko zavarovanje ni zaživelo tako, kot je bilo načrtovano - preprosto zato, ker ljudi sistem v to ni prisilil. Na primer v zdravstvu se je vzporedno z uvajanjem dodatnega zdravstvenega zavarovanja spreminjal tudi sistem, ki je omejeval obseg pravic ali zdravstvenih storitev. V pokojninskem sistemu vzporednosti ni bilo.

Znane oblike dodatnega zavarovanja ali varčevanja za starost pa so dale že doslej vsem, ki so to hoteli, možnost, da so namensko varčevali za večji dohodek v starosti. Izbirati je lahko vsak sam in se tudi odločal o tem, kam bo naložil svoj denar. Razlike v ponudbah dodatnega zavarovanja in varčevanja za starost kajpak obstojijo, toda odločitev in izbira je bila posameznikova.

Kaj se je bolj splačalo, plačevati visoke prispevke za javni sistem pokojninskega zavarovanja ali del denarja nalagati v druge oblike zavarovanja? Vsekakor slednje, kar so lahko koristili predvsem zavarovanci zasebniki, dokler so si sami lahko izbirali zavarovalno osnovo. Zavarovali so se za najnižjo zavarovalno osnovo, preostali denar pa lahko vložili v dodatne oblike zavarovanja. Ta oblika zavarovanja ima torej zaradi svojega naložbenega značaja za posameznika prednost pred sistemom socialnega zavarovanja. Rdeča nit dodatnega zavarovanja je jasna: čim več bo posameznik vložil, več bo dobil. Koliko več, je mogoče natančno ugotoviti iz same ponudbe in potem sklenjene pogodbe med zavarovancem in zavarovalnico. V sistemu socialnega zavarovanja te jasnosti ni, a je znano, da bodo tisti, ki več prispevajo, za svoj denar dobili manj.

V vsakem primeru denar, naložen v hiše z imenom, bodisi da je to Sklad dodatnega zavarovanja pri pokojninskem zavodu, ali so to druge zavarovalniške hiše, ni izgubljen in varčevanje, tudi takšno za stara leta, je tako z vidika posameznika kakor tudi nacionalnega interesa dobro.

Zavod za pokojninsko in invalidsko zavarovanje je imel leta 1996 vpisanih 7500 zavarovancev prostovoljnega zavarovanja, leto potem nekaj manj kot 14 tisoč in pred dvema leto tudi nekaj čez 17 tisoč oseb.

Spremembe pokojninskega sistema ... sedaj

Omejitve pri upokojevanju in zavarovanju, ki že veljajo

Možnost dodatnega pokojninskega zavarovanja, dana leta '92 z zakonom o pokojninskem in invalidskem zavarovanju v Sloveniji, je namreč skupaj z drugimi spremembami že del reforme sistema

Ta zakon in spremembe zakona, ki so bile sprejete leta '96, zato že lahko imenujemo prvi korak v reformi pokojninskega sistema, ki bo potekala v treh korakih. In kaj torej lahko štejemo med prve spremembe?

Zakon iz leta '92 je omejil prehitro upokojevanje, saj se je možnost predčasne upokojitve omejile le na delavce, ki so izgubili delo zaradi stečaja ali so postali tehnološki presežek. Morda bolj kot to pa je na omejevanje upokojevanja vplival sklep o postopnem povečevanju starosti za upokojitev. Tudi zavarovanci s polno pokojninsko dobo so se lahko upokojili le po dopolnitvi določene starosti, starostne meje za pridobitev pokojnine pa so se postopno povečale za tri leta. Ta ukrep je upokojevanje skorajda ustavil, poteče pa to oziroma prihodnje leto, ko bo zakonsko določena upokojitvena starost za moške 63 in za ženske 58 let.

Drugi ukrepi spreminjanja pokojninskega sistema, ki že veljajo, pa so še: samostojnim podjetnikom se je naložila izenačena obremenitev kot delavcem, saj se ne morejo več zavarovati za ožji obseg pravic, pri izračunavanju pokojninske osnove se jim ne upošteva več najugodnejših deset let, ampak celotno zavarovalno obdobje, ko so imeli možnost proste izbire zavarovane osnove (zaradi tega ukrepa je bil sprožen ustavni spor in sodišče ga je spoznalo za protiustavnega), odpravilo se je tudi dvomesečno poračunavanje usklajevanja pokojnin in še drugi ukrepi.

... in jutri

Predhodnica bo za ljudi najtežja

Še pred dokončnim prehodom na večstebrni sistem pokojninskega zavarovanja se bodo morale zgoditi pomembne spremembe sedanjega sistema zavarovanja kot neke vrste nadaljevanje že začetih sprememb (druga faza reforme). Prav zanje moremo reči, da bodo zaradi močnega poseganja v pravice najbolj prizadele ljudi ter da je naslednje vprašanje, kako postaviti sistem treh stebrov, da bo deloval, bolj tehnično vprašanje pripravljalcev reforme.

Načrtovane spremembe v starostnem zavarovanju:

- nadaljevalo naj bi se postopno zviševanje

(Nadaljevanje na naslednji strani)

... za mlade družine, za podjetnike, obrtnike, kmetovalce, za delavce in upokojence, za ..., za izgradnjo doma, nakup vrednejših dobrin, za šolanje otrok, za doto vnukom, za dodatno pokojnino, za ...

Kot jutro
se življenje
prebudi.
Nato raste
in zaživi v dan -
z oblaki,
morda s solzami
zastrt
ali s soncem
obsijan.

Že bliža se
večer.
Naj bo srečen,
lep, bogat,
da z radostjo
in mirom v srcu
užijemo življenja sad.

Vse podrobne informacije o prednostih in posebnostih RENTNEGA VARČEVANJA vam bomo z veseljem posredovali v katerikoli izmed naših poslovnih enot.

Dobrodošli
v **Mariboru** na Slomškovem trgu 18, tel.: 062/ 222-261,
v **Murski Soboti** v Ulici arhitekta Novaka 13, tel.: 069/ 21-136,
v **Zrečah** na Cesti na Roglo 11i, tel.: 063/ 762-575,
v **Šoštanju** v Ulici Lole Ribarja 2, tel.: 063/ 881-369,
v **Ljubljani** na Pogačarjevem trgu 2, tel.: 061/ 13 28 135,
v **Novem mestu** na Prešernovem trgu 4, tel.: 068/ 322-190,
v **Novi Gorici** na Bevkovem trgu 2, tel.: 065/ 26-654,
v **Kopru** v Ulici Zore Perello Godina 2, tel.: 066/ 392-3111

RENTNO VARČEVANJE

ZA DAN URESNIČENIH SANJ

KREKOVA BANKA d.d.

Spremembe pokojninskega sistema ... sedaj

Omejitve pri upokojevanju in zavarovanju, ki že veljajo

(Nadaljevanje s prejšnje strani)

starostne meje za redno in predčasno upokojitev,
- postopno naj bi se izenačili pogoji (starost in pokojninska doba) in način odmere za moške in ženske,
- uvedli bi ugodnost vštevanja ali dokupa določene dobe v pokojninsko dobo za vsakega otroka (mati ali oče),
- pri izračunu pokojninske osnove bi postopno prešli od sedanjih deset najugodnejših let do celotne zavarovalne dobe,
- destimuliranje (z manjšo pokojnino) predčasne upokojitve in povečevanje pokojnine, če se zavarovanec ne upokoji, ko izpolni pogoje za polno starostno pokojnino;

... pri invalidskem zavarovanju:
- sistem prehoda od invalidske pokojnine na starostno pokojnino ob izpolnitvi pogojev za pridobitev pravice do starostne pokojnine,
- za invalide vseh kategorij se zmanjša obseg pravic, če se ugotovi, da je poškodba nastala po krivdi zavarovanca,
- povečanje obveznosti za tistega delodajalca, kateremu bo dokazano, da ne upošteva varnostnih, higienskih in zdravstvenih ukrepov,
- posamično obravnavanje denarnih nadomestil;

... v družinskem zavarovanju
- pravico do družinske pokojnine bodo imeli vsi otroci, ne glede na dobo zavarovanja umrlega roditelja.

Trije stebri - tretji korak reforme

Kam bom padel?

Ta bo lahko nastopil šele takrat, ko bodo opravljeni za zavarovance vsekakor najpomembnejši popravki in omejitve v pravicah sedanjega sistema pokojninskega zavarovanja, ter po njegovi razdelitvi na dva stebra. Za snovalce reforme je kajpak pomembno tudi to, ali bo reformo mogoče izpeljati v predvidenem roku (v petletnem obdobju), medtem je za zavarovance pomembno vprašanje, kam bo v tem prehodnem obdobju, ki bo prav gotovo trajalo dosti dlje kot samo uvajanje reforme, »padel« vsak sam. Ali se bo glede na zavarovalno dobo lahko upokojil po starem sistemu ali bo to pol pol ali v celoti po novem sistemu. Ter še: ali bodo snovalci reforme znali izpeljati prehod tako, da med generacijo, ki se bo še upokojila po starem, in prvo naslednjo, ki se bo morala upokojiti upoštevaje novi sistem, ne bo prišlo do prevelikih razlik v pokojninah, pravicah? Ali bo imela generacija, ki mora toliko vlagati v sedanji sistem pokojninskega zavarovanja, ob upokojitvi to upoštevano?

Breme reforme bo na naših hrbtih

Sedanje generacije zaposlenih ali aktivnih zavarovancev bodo reforme pokojninskega sistema najbolj prizadete: najprej zaradi manjšanja sedanjih ugodnih pravic in pogojev za upokojevanje, potem zato, ker je pod velikim vprašajem, ali bo pri upokojitvi v celoti upoštevan visok vložek, ki ga morajo sedaj prek prispevne stopnje vlagati v sedanji pokojninski sistem, ter še, ker bodo prek davkov posredno ali neposredno krpali globoko finačno »pokojninsko luknjo«, ki bo še bolj kot sedaj zazijala v prihodnjih letih. Ob uveljavitvi tristebrnega sistema bo prvi steber ali sedanji reformirani socialni pokojninski sistem prejemal pomembno manj dohodkov kot doslej, saj bo vsak posameznik večji del svojega prispevka vlagal v druga dva naložbena stebra ali vsak na svoj račun. Toda upokojencem bo pokojnine potrebno poravnavati, zato bo denar nekje potrebno poiskati. Sistem lastninskega preoblikovanja podjetij je skorajda za nami, zato je tudi priložnost, da bi se s tega naslova pobralo dosti več denarja za krpanje primanjkljaja, zamujena. Kapitalski sklad pri pokojninskem zavodu je namreč preskromno napolnjen za pomembnejši prispevek. Država bo seveda poskrbela, da bodo pokojninski skladi iz drugega in tretjega stebra morali pomembni del tako zbranega denarja vlagali v državne in bančne vrednostne papirje, toda še prej bo potrebno postaviti trdne temelje ali dodelati finančno infrastrukturo. In četudi bo to dobro narejeno, ne bo dajalo toliko, da ne bi bilo potrebno luknje mašiti še s proračunskim denarjem

Sicer pa so to in še druga pomembna vprašanja vprašanja snovalcev reforme ter pristojnega ministrstva in vlade. Lahko pa se zgodi tudi to, da bo velika reforma, kakršna reforma pokojninskega sistema je, zaradi političnih vetrov odpihnila vladajoči zbor. Toda nekaj je vendarle jasno: kakršna koli politična barva bo na tronu, je reforma neizogibna, tudi zaradi približevanja Evropi.

Implicitni ali vključeni dolg sistema pokojninskega in invalidskega zavarovanja je sestavljen iz dveh delov, iz dolga na račun pokojnin, ki jih bodo še prejemali sedanji upokojenci, ter dolg na račun sorazmernega dela pokojnin, ki jih bodo sedaj zavarovani prejemali po starem sistemu. Izračunani skupni dolg za starostne in invalidske upokojence naj bi znašal kar 155,2 odstotka letnega bruto domačega proizvoda države. K temu je potrebno prišteti še sorazmerni del dolga na račun družinskih pokojnin in drugih pravic iz pokojninskega in invalidskega zavarovanja.

Položaj posameznih generacij zavarovanja

Po izpeljanih reformah bi se po novem obvezno zavarovali vsi novi zavarovanci. Drugo skupino bi predstavljali zavarovanci, ki so do uveljavitve reforme že dopolnili določeno zavarovalno dobo in (ali) starost. Ti bi imeli možnost izbire, ali po starem, vendar reformiranem dokladnem sistemu, ali pa bi prešli v novi sistem. Tretjo skupino zavarovancev pa bodo predstavljali tisti, ki imajo že nekaj let zavarovanja po starem, toda ne dovolj, da bi se po starem tudi upokojili. Ti bi potem prejemali pokojnino iz treh naslovov, sorazmerni del pokojnine, obračunane po starem sistemu, ter sorazmerna dela pokojnine iz drugega in tretjega naložbenega stebra.

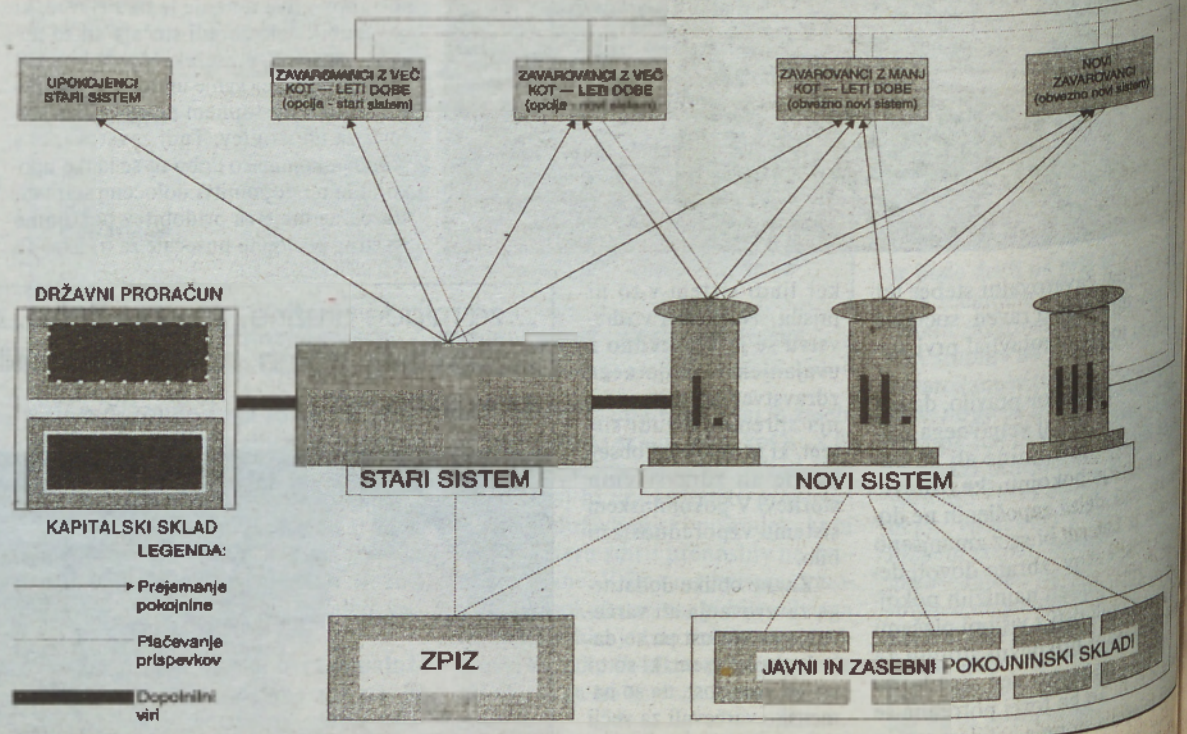

PROSTOVOLJNA ZDRAVSTVENA ZAVAROVANJA

ZDRAVSTVENO ZAVAROVANJE ZA DOPLAČILA!

Doplačila v zdravstvu je pri Zavodu za zdravsteno zavarovanje Slovenije doslej zavarovalo že blizu 1.200.000 prebivalcev Slovenije. Zavarovalnica je zanesljivo in odgovorno zadovoljila vsa pričakovanja zavarovancev in izvajalcev zdravstvenih storitev.
Njena varnost tudi v prihodnje zagotavlja vsem zanesljivo kritje dobrih zdravstvenih storitev.

Zavarujemo bogastvo zdravja.

ZZZS

ZAVOD ZA ZDRAVSTVENO ZAVAROVANJE SLOVENIJE

V LETU 1997 PODALJŠANJE PROSTOVOLJNIH ZDRAVSTVENIH ZAVAROVANJ ZA DOPLAČILA

Peto leto že teče, odkar smo v Sloveniji uvedli prostovoljna zdravstvena zavarovanja za doplačila. Zanje se je pri ZAVODU ZA ZDRAVSTVENO ZAVAROVANJE SLOVENIJE, ki izvaja tudi obvezno zdravstveno zavarovanje za vse državljane Slovenije, odločilo kar milijon dvesto tisoč zavarovancev. Večina teh zavarovanj, ki se letos iztečejo, je sklenjena kolektivno -med zavarovalnico in delodajalcem v imenu zavarovanca.

To zavarovanje (uradno se imenuje zavarovanje za doplačila do polne vrednosti storitev v obveznem zdravstvenem zavarovanju) je nadomestilo plačevanje t. i. participacije, torej doplačil, ki smo jih svojčas plačevali kar pri zdravniku. Obvezno zdravstveno zavarovanje, čeprav še danes v primerjavi z razvitimi državami pokrije nadpovprečno velik del stroškov zdravstvenih storitev, že tedaj ni bilo več zadostno za pokritje plačil vseh stroškov zdravstvenih storitev. Tako je zavarovanje za doplačila omogočilo enostaven način plačila dela stroškov zdravstvenih storitev, z malo zeleno izkaznico Zavoda je poenostavilo poslovanje tako zavarovancu kot izvajalcu storitve, poleg tega pa je z ugodno premijo omogočilo dostop in plačilo zdravstvenih storitev vsem.

Pravzaprav je le redkim posameznikom znano, da se iz zavarovanja za doplačila plača kar 15 % vrednosti vseh storitev osnovne zdravstvene in zobozdravstvene dejavnosti, specialističnih ambulant ter bolnišnične in zdraviliške dejavnosti. Najzahtevnejši operativni posegi so plačani 5-odstotno, zdravila s pozitivne liste, ortopedski, ortotični in drugi pripomočki pa v višini 25 %. Iz zavarovanja za doplačila se npr. pokrije kar 70 % vrednosti reševalnih prevozov, 75 % stroškov za zobno protetiko, očesne pripomočke, zdravila z vmesne liste in 60 % vrednosti bivanja v zdravilišču, ki ni nadaljevanje bolnišničnega bivanja. In še bi lahko naštevali.

Zdravstveno zavarovanje za doplačila je tudi zavarovanje, ki zavarovancu omogoča enostavno, relativno poceni in zanesljivo plačilo stroškov zdravstvenih storitev, pripomočkov in zdravil, ki jih potrebuje, ko ima težave z zdravjem. Isto pa seveda pomaga odpraviti tveganje zaradi velikih stroškov, ki bi nastali z doplačili v primeru bolezni oz. drugih zdravstvenih problemov.

Dosedanje ocene tega zavarovanja so odlične. Ne samo, da je bilo zavarovanje izvajano v korist zavarovancev, ki so bili deležni zdravstvenih storitev, pač pa so z njim v večini zadovoljni tudi izvajalci, saj jim omogoča pregledno, pravočasno in zanesljivo plačilo njihovih storitev. Predvsem pri Zavodu visoko cenijo zanesljivost - tako izvajalci kot tudi prejemniki, tj. zavarovanci.

Zavod prihaja sedaj z zelo ugodno ponudbo podaljšanje obstoječih zavarovanj (višina premije popusti ...). Hkrati izvaja posodobitev spremljanja poslovanja prostovoljnega zdravstvenega zavarovanja, ki mu ga nalaga zakon o zavarovalnicah in bo podlaga za še učinkovitejše delo. Tako kot do sedaj bo zavarovanje mogoče sklepati za različna časovna obdobja in z različnimi načini plačila.

Ker pa gre za obsežno delo, saj je pri Zavodu za doplačila zavarovana večina državljanov Slovenije (in med temi večina delavcev podjetij s skupinskih pogodbah), je Zavod začel s podaljševanjem obstoječih zavarovanj že v mesecu januarju, da bi na ta način omogočil podaljšanje skupinskih pogodb vsem, ki jim letos potečejo.

Lepo je biti zdrav. Žal pa tudi nezdravje počiva, tako da ne veš, kdaj, kje in kako se bo pojavilo. Seveda zdravje želimo vsem in vsem vidnost, mati modrosti, nam narekuje, da vse te zdravljenja, ki so včasih nepredvidljivo tudi finančno zahtevna, smiselno zavarovati.

Socialna varnost za starost

Sam s seboj in zavarovalnico

S strani vlade so v krog strokovnjakov, ki pripravljajo pokojninsko reformo, povabljeni tudi strokovni delavci zavarovalnice Triglav. S tem jim je priznana njihova poklicanost pa tudi dana možnost aktivnega, ustvarjalnega prispevka k zamislim reforme. Slednje pa tudi pomeni posredno prevzemanje odgovornosti za upešnost reforme.

O nekaterih odprtih vprašanjih in dilemah izvedbe pokojninske reforme je na vprašanja odgovarjal direktor območne enote zavarovanice Triglav Murska Sobota Rudi Cipot.

Naloženi denar, ki ni izgubljen

- Gospod Rudi Cipot sami ste vključeni skoraj v vse možne oblike zavarovanja oziroma visoko mesto postavljate socialno varnost, dopolneno z individualnim varčevanjem ali vlaganji v naložbene sisteme. Ste potemtakem tudi zagovornik reforme pokojninskega sistema?

Reforma sedanjega pokojninskega sistema je nujno potrebna, najprej zato, ker je ob sedanjem načinu napajanja pokojninskega sistema zelo težko predvidevati, koliko ljudi bo v določenem časovnem obdobju aktivni del prebivalstva. To pomeni, da ni mogoče predvideti, koliko ljudi bo plačevalo prispevke za pokojninske pravice in kakšna bo njihova materialna možnost, dajati za pokojnine in pravice pokojninskega sistema.

Z uvedeno naložbeno komponento v pokojninski sistem pa bo lahko vsak sam, individualno ali skupaj z delodajalcem, poskrbel za svojo socialno varnost. Raven socialne varnosti bo torej odvisna od vsakega posameznika.

V naložbenem sistemu so učinki varčevanja transparentni, nazorni. Posameznik torej lahko vsako leto vidi, koliko se je njegov vloženi kupček povečal, ter si tudi izračuna, koliko bi znašala njegova pokojnina, če bi se v danem trenutku odločil za upokojitev. V naložbenem sistemu vloženi denar nikoli ni izgubljen, tudi če zavarovanec umre, je pač izpolni pogoje za upokojitev, celotni fond dobijo namreč njegovi dediči. V dokladnem sistemu pa te varnosti ni.

Na starost misli, ko si mlad!

- Možnost dodatnega varčevanja in zavarovanja za starost je bila uvedena z zakonom o pokojninskem zavarovanju iz leta '92 ali s členom o urejanju dodatnega pokojninskega zavarovanja. Toda oblike dodatnega zavarovanja niso zaživele tako, kot je bilo napovedovano.

Drugo je, da začne človeka pokojninski sistem zanimati šele takrat, ko je pred upokojitvijo in začne pridobivati pokojnino, čeprav bi nas to moralo zanimati, ko smo najbolj aktivni.

Glejte, v dodatno zdravstveno zavarovanje so se ljudje vključevali brez pomislekov, saj zdravnika lahko potrebuješ že jutri. Za dodatno pokojninsko zavarovanje pa se ljudje odločajo s premislekom in s časovno odmikom, kar je velika napaka mladih.

Da bi zakonodaja omogočala dodatno pokojninsko zavarovanje že leta '92, tudi ni bilo dovolj, saj se mora na trgu najprej pojaviti ustrezen produkt, ki ga mora verificirati ustrezni organ pri finančnem ministrstvu, imenovan organ za zavarovalni nadzor. Šele ko se je ustanovil tega nadzornega organa za zavarovanja, so lahko začeli izdajati dodatnega pokojninskega zavarovanja in so ga dobili kot prvi, in sicer leta '96.

Kakšen je torej ta naš produkt in od kot drugih odstopa? Gotovo si ga nismo mi izmišljali, pač pa smo tudi upoštevali informacije o tem, da se pripravlja reforma pokojninskega sistema ter da se pripravljalci reforme zgledujejo po sistemu, kot ga ima Švica. Zato smo se tudi povezali s švicarskimi zavarovatelji, ki so v svetu znani kot najboljši za področje osebne varnosti, torej prav za področja kapitalskih zavarovanj, torej življenjskih, rentnih, pokojninskih, zdravstvenih ter nezgodnih. In prek švicarske pozavarovalnice Swiss Re Group smo skupaj z njihovimi strokovnjaki zasnovali naš produkt, ki se imenuje prostovoljno skupinsko zavarovanje in prostovoljno individualno pokojninsko zavarovanje.

Zavarovalnica kmetom

- Z reformo pokojninskega sistema se tržni prostor za naložbene oblike zavarovanja, torej tudi za zavarovalnice, na široko odpira. Za kolikšen delež se boste zavarovalnice potegovale?

Mi se usmerjamo na pripravljenost posameznika, da bo del iz svojega osebnega dohodka pripravljen dati tudi za dodatno prostovoljno zavarovanje. Pripravljalci reforme namreč zagotavljajo, da bodo obvezni prispevki za prvi in drugi steber skupaj manjši od višine sedanjega prispevka. Torej bi tudi to razliko zavarovanci lahko namenili za dodatno pokojninsko zavarovanje.

- Ali zavarovalničarji pričakujete, da vam bo kot nosilcu odmerjeno mesto le v tretjem stebru, torej v sistemu dodatnega pokojninskega zavarovanja, ali si boste prizadevali vstopiti tudi v drugi steber z ustanavljanjem pokojninskih skladov?

Vsekakor. Mi smo se z ministrom Ropom dogovarjali o tem, da smo resni kandidati za vključitev ali pridobitev koncesije tudi za drugi steber. Mi računamo, da se bodo v naši vladi odločali za tak sistem, da bosta dva ali pa trije naložbeni obvezni pokojninski skladi. V enem od teh naj bi dobila koncesijo tudi zavarovalnica Triglav, v tem trenutku največja zavarovalnica. To je naša velika ambicija, imamo pa tudi strokovnjake, ki bi to ob informacijski podpori znali voditi.

Druga naša ambicija, ki je že sedaj udejanjena, pa je prostovoljno pokojninsko zavarovanje. To že tudi prodajamo, saj imamo v Pomurju sklenjenih nekaj individualnih pa tudi nekaj skupinskih pogodb.

Svoj prispevek ali aktivno vključevanje pa vidimo tudi pri ponujanju prostovoljnega skupinskega pokojninskega zavarovanja za kmete, ki sedaj ne živijo v nobenem trdnem združenju. Z župani občin se namreč dogovarjamo, da bi na ravni občin ustvarili skupino kmetov, ki bi se želela vključiti v prostovoljno skupinsko pokojninsko zavarovanje, še posebno zato, ker so prispevki pri kmetih za obvezno pokojninsko zavarovanje poskočili in se veliko kmetov ali članom kmečkih gospodinjstev odloča, da bi bil obvezno zavarovan le nosilec kmetije.

O pristavljanju lončka

- Ali bodo zavarovalnice ob reformi pokojninskega zavarovanja »pristavile svoj lonček« ali pa bodo za stabilno in učinkovito reformo pritegnjene kot snovalec in akter reforme?

Pristaviti lonček, lahko razumemo tudi, kot da bi zavarovalnice želele ob spremembah pokojninskega sistema veliko zaslužiti. Toda reči moram sledeče: pri vseh socialnih zavarovanjih ne gre za velike zaslužke. To so kapitalski skladi, kjer je potrebno zelo transparentno, odprto nastopati tako pred vlado, parlamentom in navsezadnje pred tistimi, ki prispevajo v ta sistem. Potrebno je pokazati, kam in kako se vlagajo ta sredstva in kakšna je njihova varnost. Najbolj pomembna je torej varnost naložb in šele potem donosnost. Nad to varnostjo bdi država, ki tudi jamči, da so ta sredstva varno naložena. Torej ne gre za rizične sklade oziroma kapital se ne nalaga v rizične projekte, čeprav bi v njih lahko bil zelo visoko donosen.

Kolikor vem, se tudi ob pripravi sedanjih reform država odloča za to, da bodo imeli pokojninski skladi predvsem visoko stopnjo varnosti. Zato bo že vnaprej predpisala naložbeno politiko ali kam smeš nalagati kapital.

Zakaj torej zavarovalnice pristavljamo svoj lonček? Smo strokovno usposobljene, da poleg državne inštitucije s takim produktom lahko pridemo na trg.

- Torej: dodatno pokojninsko zavarovanje je zavarovanje z manjšim donosom, a hkrati zelo netvegana stabilna oblika zavarovanja.

Z manjšim donosom od rizičnih naložb, vendar z bistveno večjim donosom, kot ga je imel dosedanji dokladni sistemi zavarovanja. Učinki so vidni na izračunanih primerih.

Krpanje pokojninske luknje

- Sedaj aktivni zavarovanci prek svojih prispevkov odplačujemo dolg pokojninskega sistema do upokojencev ali njihovih pravic. Ob reformi pokojninskega sistema bo dolg prešel na državo ali proračun.

»Finančna luknja« bo globoka. Država napoveduje, da jo bo pokrivala tudi s predpisom, koliko zbranih sredstev v pokojninskih skladih bodo morale zavarovalnice oziroma skladi vložiti v vrednostne papirje države ali bank. Bo država »pritisnila« na zavarovalnice?

Bojim se, da bo v prvi fazi postavila zelo trde omejitve. To sklepam na osnovi že sedaj veljavne zakonodaje, ki nam predpisuje, da moramo že za sedanja kapitalska zavarovanja trideset odstotkov vseh teh premij iz prostovoljnih kapitalskih zavarovanj usmerjati v državne vrednostne papirje. Pri pokojninskem sistemu, ki je načrtno namenjen za socialni transfer, pa bodo verjetno ti predpisi še ostrejši.

- Kako boste potem tu nastopale zavarovalnice do države?

Pred zakonom bodo vse zavarovalnice enake. Konkurenčnost zavarovalnice ali to, katera bo boljša in katera slabša, pa vidim v tem, kdo bo znižal stroške ali koliko bodo ti stroški pod petimi odstotki ali nad njimi, kolikor naj bi šlo za upravljanje pokojninskih skladov. Kdor bo imel zbranih več sredstev, ta bo lahko z učinkom naložbenega dela, ki s strani države ne bo predpisan, tudi učinkovitejši in konkurenčnejši. Ali tisti, kateremu bo ostalo več za proste in profitabilne ter varne naložbe, bo tudi zavarovancu lahko ponudil več.

Slad in pelin tujih zavarovalnic

- Kaj bo prinesel vstop tujih zavarovalnic na trg dodatnega pokojninskega zavarovanja?

Tuje zavarovalnice bodo poslovale po zakonodaji svoje države in bodo sredstva lahko vlagale po pravilih svoje države, ki pa so lahko pomembno drugačni, kot bodo predpisi naše države. V tem primeru, če bomo mi ta trg popolnoma odprli tujim zavarovalnicam, se nam lahko zgodi, da bodo domače inštitucije, ki se bodo ukvarjale s to obliko varnosti in zavarovanja, v podrejenem položaju. To je sicer z individualnega vidika ali z vidika posameznika dobro, saj lahko dobi zaščito tuje zavarovalnice po nižji ceni ali pa tudi ne, vendar pa je iz narodnogospodarskega vidika to katastrofa. Privarčevani denar ljudi, ki je kakovosten investicijski potencial v državi, se bo tako lahko preusmerjal iz države. Ne da se ne bi želeli vključiti v Evropsko unijo, vendar bo država morala dobro premisliti, do kakšne mere smo mi v tem trenutku sposobni, da se lahko vključimo.

Zavarovalnica Triglav je pripravljena, da se lahko vključi v konkurenco s tujimi zavarovalnicami pri rizičnih zavarovanjih, torej pri zavarovanju premoženja ali pri nezgodnem zavarovanju, nikakor pa zavarovalnice niso pripravljene, da bi se vključile v enakopravno konkurenco pri kapitalskih zavarovanjih. Najprej zato, ker naši predpisi niso ustezni, in drugič, ker je hipoteka iz preteklosti v portfelju drugačna, kot jo imajo zavarovalnice v tujini.

Davčne olajšave za uspešnost pokojninske reforme

- Še veliko neznank je glede izvedbe reforme pokojninskega sistema. Zanimivo pa bo tudi spremljati, kako bo reforma speljana v luči sedanjih političnih interesov. Kakšno je vaše osebno mnenje o tem?

Politika bo šla svojo pot, čeprav nas motijo neizpolnjena zagotovila, ki smo jih mi pri zastavljanju tega produkta imeli, da bo vlada taki reformi naklonjena. Pomembno je, da se bo uredilo plačilo prometnega davka na prispevek, ki ga vlaga občan ali delodajalec v pokojninski sklad. Nesmiselno je, da se plačuje davek na ta prispevek, in nesmiselno je, da se ta prispevek všteva v boniteto. Strinjam se, da bi se moral vštevati v boniteto le, če bi kdo namenoma hotel v te sklade prekanalizirati prevelik del dobička. Ampak v vsaki normalni državi je zakonodaja urejena tako, da se do določenega odstotka, bodosi dobička ali osebnega dohodka, ta prispevek ne obdavčuje in tudi ne všteva v boniteto. To pa pri nas še ne velja.

In drugo, na kar še opozarjamo, je, da se vsak prispevek za katero koli obliko kapitalskega zavarovanja, tudi za pokojninsko zavarovanje, všteva v triodstotno davčno olajšavo. Zakonodaja mora čimprej doreči vse tri skope, prometni davek, boniteto in davčno olajšavo, kar je prvi pogoj, da novi pokojninski sistem resnično zaživi.

zavarovalnica triglav

OBMOČNA ENOTA MURSKA SOBOTA

Zakaj odločitev za prostovoljno pokojninsko zavarovanje?

1.Zagotovitev primerne pokojnine že danes!
2.Lasnik sredstev ste ves čas vi!
3.Zagotovljena 10 letna doba izplačevanja (družinska pokojnina)!
4.Naložbeni učinki večji kot pri obstoječem dokladnem sistemu!

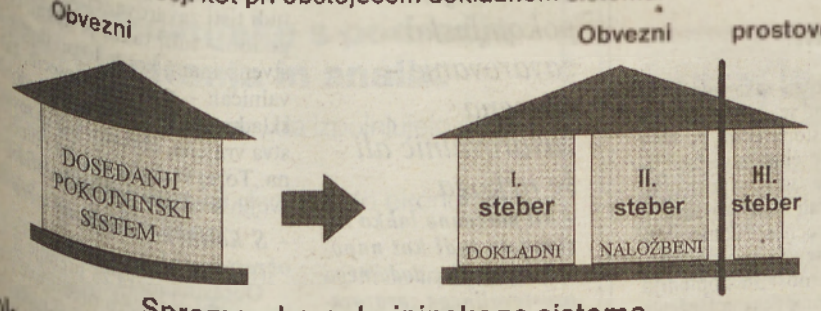

Sprememba pokojninskega sistema

Pokojnina pri Zavarovalnici Triglav:

Možni sta dve obliki prostovoljnega pokojninskega zavarovanja: **skupinska in individualna.**

PRIMER 1: Delavec, starost 33 let, bruto plača 100.000 Sit, mesečni prispevek v SPIZ 27.000 SIT. Pokojnina pri SPIZ-u ob 63. letu cca 50.000 SIT. **Ob enakih pogojih bi pokojnina pri Zavarovalnici Triglav znašala minimalno 110.000 SIT.**
PRIMER 2: Zavarovanec umre v dobi plačevanja. Sorodniki prejmejo zbrani fond vplačanih sredstev.
PRIMER 3: Zavarovanec prejema pokojnino dosmrtno.
PRIMER 4: Zavarovanec umre po prejemu 1. pokojnine; pokojnina se izplačuje 10 let (družinska pokojnina).

ŽIVLJENJSKI KROG
zavarovalnica triglav

Pokojnina po vaši meri.

Ali se zavedate, da boste za svojo bodočo socialno varnost morali poskrbeti tudi sami?

Prostovoljno pokojninsko zavarovanje
Zavarovalnice Triglav vam omogoča ravno to: premišljeno naložbo v bodočo socialno varnost, glede na vaše plačilne zmožnosti in pričakovane potrebe.

Prostovoljno pokojninsko zavarovanje
Zavarovalnice Triglav je prvi produkt na slovenskem zavarovalnem trgu, ki je po kvaliteti in obliki primerljiv s prostovoljnimi oblikami pokojninskih zavarovanj v Zahodni Evropi.

ŽIVLJENJSKI KROG

Prostovoljna pokojninska zavarovanja

zavarovalnica triglav

Pokojninskemu skladu naproti

Načrtovane reforme pokojninskega in invalidskega zavarovanja bodo tako močne in temeljite, da bodo s svojo globalnostjo s tečajev premaknile pomembne sisteme naše družbe

Torej ne le sistem pokojninskega zavarovanja, ampak tudi finančni ter zavarovalniški sistem. Z napovedano reformo pokojninskega sistema postaja aktualno tudi vprašanje dodatnega pokojninskega zavarovanja.

O dosedanjem in viziji prihodnjega dodatnega (prostovoljnega) pokojninskega zavarovanja je na vprašanja odgovarjala začasna direktorica Sklada dodatnega zavarovanja v ustanavljanju na Zavodu za pokojninsko in invalidsko zavarovanje Helena Bešter.

Velikodušen javni pokojninski sistem ljudi ne sili v dodatno pokojninsko zavarovanje

- Marca leta '95 se je začel izvajati pri Zavodu za pokojninsko in invalidsko zavarovanje projekt prostovoljnega dodatnega pokojninskega zavarovanja. Spremljali so ga številni pozivi in propagandne objave za vključevanje v to obliko zavarovanja kakor tudi napovedi o pričakovani množičnosti, kot se je zgodilo pri dodatnem zdravstvenem zavarovanju. Toda ...

Do tega ni prišlo. Nekateri so res pričakovali, da se bo dodatno zavarovanje razmahnilo podobno, kot se je v sistemu zdravstvenega zavarovanja, kjer smo se ljudje množično odzvali. Pravzaprav zato, ker nas je zakonodaja v to prisilila. Zelo malo ljudi si upa biti brez tega zavarovanja, čeprav je res, da tudi v zdravstvu dodatno zavarovanje nosi naziv prostovoljnega zavarovanja. V pokojninskem sistemu pa ni tako. Z obstoječo zakonodajo je še vedno zagotovljena relativno visoka raven pokojninskih pravic. O tem, ali so pri nas pokojnine visoke ali ne, lahko razpravljamo, vendar so v primerjavi s plačami in evropskimi državami naše pokojnine med višjimi. To je dejstvo. In to nam zagotavlja socialni, javni sistem pokojninskega zavarovanja. Evidentno je, da se v državah, kjer je javni sistem tako velikodušen, da zagotavlja pokrivanje večine potreb po dohodkih na starost, dodatni sistemi ne razvijajo, saj ljudje ne čutijo potrebe po tem. In tako je tudi v Sloveniji.

Po drugi strani pa je res tudi, da je bil petindvajseti člen Zakona o pokojninskem in invalidskem zavarovanju napisan v obliki, ki je bila v tistem trenutku mogoča, vendar pa je to obliko precej težko izvajati v praksi. Z velikimi problemi se srečujemo že v okviru izvedbe in po drugi strani ugotavljamo, da se v okviru enega člena v tem zakonu ne da vpeljati in uvesti pokojninskih skladov v Sloveniji, ker manjka vsa druga pravna, socialna, fiskalna podpora. Pri nas davčna politika ni prilagojena temu pa tudi zakonodaje na področju pokojninskih skladov ni. Tudi obstoječe dodatno pokojninsko zavarovanje v okviru Zavoda se mora ravnati po zakonu o zavarovalnicah, kar je sicer s tehničnega vidika morda sprejemljivo, glede oblike pa ne, saj gre vendar za drugo obliko zavarovanja.

- Kako bi potem ocenili to kratko dosedanje obdobje delovanja in obstoja Sklada dodatnega pokojninskega zavarovanja pri Zavodu?

Če uspešnost merimo po številu sklenjenih pogodb, bi najbrž težko govorili o veliki uspešnosti, saj to število ni visoko. Toda namen tega Sklada ni samo sklepanje pogodb. Vse bolj se poudarja njegov razvojni pomen, saj naj bi Sklad odigral pomembno vlogo v okviru prihodnjih sprememb ter razvoja know howa za prihodnje pokojninske sklade. To v Sloveniji ne obstaja in se je tega potrebno naučiti in razviti. Mi se še želimo pojavljati v javnosti, opozarjamo ljudi in podjetja na to možnost zavarovanja, pa tudi sklepanje pogodb se nadaljuje s konstantno, ne hitro, vendar stabilno rastjo, vendar pa se izredno velika pozornost Sklada namenja nadaljnjemu razvoju in izobraževanju.

Komu bo pripadal obvezni naložbeni steber pokojninskega zavarovanja?

- Bo torej Sklad, ki sedaj deluje v okviru Zavoda, postal Pokojninski sklad in nosilec obveznega pokojninskega naložbenega dela zavarovanja ali v reformi predvidenega drugega stebra?

Z gotovostjo tega ne moremo reči, ker pač zakonodaja oziroma bela knjiga, kakor rečemo pripravljalnim dokumentom, niso dorečeni do te mere. Vendar pa smo mnenja, da je namen Sklada lahko tak, da odigra aktivno vlogo, da se je za to potrebno ustrezno pripraviti in razviti know how in tehnične možnosti, ko bo to aktualno. V tem trenutku pa ne moremo z gotovostjo reči: mi bomo tisti, ki bomo to prevzeli, saj na tej stopnji priprav reforme ni definirano, koliko Skladov v Sloveniji bo delovalo, kdo jih bo lahko ustanavljal, bodo javni ali zasebni.

- Kako bo ob osamosvojitvi in novem pravnem statusu Sklada dodatnega zavarovanja in ob spreminjanju njegovih vsebin rešeno vprašanje prehoda zavarovancev, ki so se pri njem že dodatno pokojninsko zavarovali?

Kar se tiče statusnih sprememb, so te že bile sprejete s spremembami Zakona o pokojninskem in invalidskem zavarovanju lani februarja. V njih je določeno, da mora Zavod ustanoviti delniško družbo za izvajanje prostovojnega zavarovanja. Do tega ni prišlo iz nekaterih razlogov. Upravni odbor Zavoda zaenkrat še vedno meni, da je v okviru prihodnjih sprememb ta vloga premalo jasna in da se z osamosvojitvijo Sklada do takrat počaka.

Mi smo ob uvajanju tega zavarovanja ni drugi steber, saj s strani države nisi urejeni niti zakonodaja niti ustrezna fiskalna podpora. Kako bo to izvedeno v okviru načrtovanih sprememb, je sedaj nemogoče povedati, ne vidim pa [illegible] gov, zakaj ne bi prostovoljnih pokojninskih zavarovanj poleg zavarovalnic [illegible] vajal še kdo drug. Saj to, kar delajo zavarovalnice, so v bistvu življenjska zavarovanja raznih oblik in vrst, običajno [illegible] sta pri pokojninskih zadevah regulirana in nadzor še močnejša, kot je pri zavarovalnicah, saj je to socialno bolj občutljivo področje.

Denar zavarovancev dodatnega pokojninskega zavarovanja varno naložen

- Kako so ti, ki so s Skladom dodatnega zavarovanja pri Zpizu sklenili pogodbo o dodatnem zavarovanju in [illegible] še vlagajo denar v to obliko zavarovanja, naložili svoj denar?

Sredstva zavarovancev so popolno varna in ta negotova situacija okoli pokojninske reforme se v ničemer ne [illegible] tistih, ki so se v dodatno pokojninsko zavarovanje že vključili. Dejstvo je, da Sklad deluje po pravilih, ki so bila [illegible] vljena na začetku ter so bila usklajena [illegible] zakonom o zavarovalnicah in to [illegible] kaj rigorozna, kar se tiče stabilnosti [illegible] varnosti naložb in tudi upravljanja [illegible] temi sredstvi.

Sredstva se znotraj Zavoda [illegible] vajo, tudi ni nobenih tendenc v to [illegible] ri. Sklad deluje s svojim žiroračunom [illegible] od samega začetka in se te naložbe [illegible] vljajo povsem ločeno od siceršnjega [illegible] nančnega poslovanja Zavoda.

- Kje so naložena sredstva?

Struktura naložb je določena [illegible] nom o zavarovalnicah. Tretnjina [illegible] raj štirideset odstotkov v državnih [illegible] tjih Republike Slovenije, razlika do [illegible] depozitih in obveznicah bank, [illegible] namreč potrebno razpršenosti [illegible] da se zmanjša tveganje.

Zavarovancem, ki so sklenili [illegible] be, se ni potrebno bati za sredstva, [illegible] tudi tisti zavarovanci, ki so [illegible] godbo - tudi takih je nekaj čeprav [illegible] stveno manj, kot je to pri drugih [illegible] valnicah -, so v treh mesecih [illegible] skladu z našim pravilnikom, [illegible] stva vrnjena, obrestovana in [illegible] na. Torej vsak, ki se tako odloči [illegible] svojih sredstev tudi lahko [illegible]

- S kolikšno obrestno mero [illegible] obrestovana?

Obrestna mera za premije [illegible] stotkov, v primeru prekinitve [illegible] pa je nižja za dve odstotni točki [illegible] njanju realne vrednosti.

- Je Sklad posloval z dobičkom?

Sklad je posloval z dobičkom, [illegible] tem potrebno omeniti, da Sklad [illegible] okviru Zavoda in da Zavod [illegible] membne stroške poslovanja Sklada.

Življenjska in zdravstvena zavarovanja zavarovalnice Adriatic

VEČ KOT VARČEVANJE

Ko razmišljamo, za kaj je vredno in koristno varčevati, ne smemo pozabiti na zavarovanja, ki pomenijo in zagotavljajo več kot le varčevanje za prihodnost in starost. Osebna in posebno življenjska zavarovanja nam in naši družini zagotavljajo socialno varnost že tadaj, ko se odločimo zanje, med celotnim trajanjem in po izteku zavarovanja. Tedaj se nam odpira nešteto možnosti. Lahko se odločimo tudi za dodatek k plači ali pokojnini za vse življenje. Tudi s prostovoljnimi zdravstvenimi zavarovanji prihranimo iz dneva v dan, iz leta v leto vse višje stroške zdravljenja, z nadstandardnimi zavarovanji pa si zagotovimo višji nivo zdravstvenih storitev.

ZAKAJ PRAV ŽIVLJENJSKO ZAVAROVANJE?

Življenjsko zavarovanje nudi široko izbiro ciljev in je najpopolnejša oblika osebnega zavarovanja. Kaj to pomeni? V primeru smrti zavarovanca zavarovalnica takoj izplača zavarovalnino in do takrat ustvarjen dobiček upravičencu. Ta je lahko zakonec, otrok ali celo družbenik v podjetju... Sicer pa z življenjskim zavarovanjem varčujemo in nalagamo denar za prihodnost nas samih in naših najdražjih.

Kakšno zavarovanje potrebujemo?

Poznamo več vrst življenjskih zavarovanj, odločitev o izbiri pa prilagodimo svojim potrebam. Najbolje je, da si pri izbiri življenjskega zavarovanja odgovorimo na nekaj pomembnih vprašanj.
Ali so otroci že preskrbljeni? Bodo odšli na študij? Ali smo pogosto izpostavljeni morebitnim nezgodam? Se bomo v prihodnosti odločili za najem kredita in nakup stanovanja ali gradnjo hiše? Koliko let še imamo do upokojitve? Ali želimo prejemati dodatek k plači ali pokojnini? Pravzaprav je težko svetovati namišljeni osebi. Pomembno je, da zastopnik pozna naše želje, potrebe, načrte. Samo tedaj nam lahko kakovostno svetuje.

Poskusimo ponazoriti primer.
Zakonca, ona stara 28 let in on star 32 let imata veliko načrtov. Želita si otroka, razmišljata o kreditu za stanovanje, saj prihranki ne zadoščajo, načrtujeta...
Zastopnik jima svetuje ugodno vzajemno mešano življenjsko zavarovanje, saj se tako z majhnim doplačilom zavarujeta oba z eno samo polico, pa še ugodnosti ob rojstvu otroka bosta deležna. Življenjska polica bo že čez nekaj let odličen garant za najem kredita in bo zagotavljala zakoncema varnost in zmožnost vračila kredita, če bi se kateremu koli od njiju pripetilo najhujše.
Izbrala sta zavarovalno vsoto 30.000 DEM in se odločila za 15-letno zavarovanje. Skupna mesečna premija znaša 150 DEM v tolarski protivrednosti.
Stolpec 1: Vsota vplačanih premij v 15 letih znaša 27.000 DEM

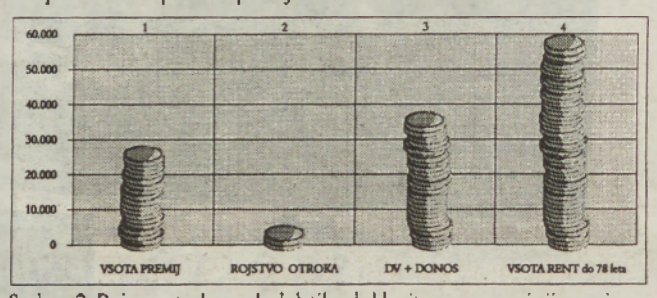

Stolpec 2: Rojstvo otroka po dveh letih od sklenitve zavarovanja jima prinese ugodnost v višini najmanj 3.000 DEM.
Stolpec 3: Dogovorjena vsota in donos, ustvarjen v času zavarovanja, znaša 34.600 DEM. Če se zavarovanca odločita za takojšnje izplačilo, torej prejmeta to vsoto.
Stolpec 4: Če se zavarovanca odločita za doživljenjski dodatek k plači oz. k pokojnini v obliki mesečnih rent, pa prejmeta skupno 60.760 DEM. Prejela bosta še veliko več, če preživita 78 let.

Še dodatno nezgodno in prednosti

Če živimo hitro in nevarno, je priporočljivo k življenjskemu zavarovanju skleniti tudi nezgodno zavarovanje, ki ponuja dodatna kritja. V primeru nezgode tako prejmemo tudi ustrezno zavarovalnino iz naslova tega, dodatnega zavarovanja. Pri Adriaticu imamo ob običajnih možnostih, ki jih ponujajo konkurenčne zavarovalnice, še možnost, da doplačamo tudi za dodatno nezgodno zavarovanje za primer nezgodne smrti v prometu. Ker je možnosti veliko, je najbolje, da nam svetuje zastopnik.

ZDRAVSTVENA ZAVAROVANJA ZA VIŠJO VARNOST IN KAKOVOST ŽIVLJENJA

Stroške zdravljenja si lahko prihranimo z zdravstvenimi zavarovanji. Z zavarovanjem za vsa doplačila, kombiniranim s katerim od Adriaticovih nadstandardnih zdravstvenih zavarovanj pa si zagotovimo visok nivo zdravstvenih uslug. Poleg denarja z njimi prihranimo čas, kar je seveda pomembno za izid zdravljenja.
Zavarovanja za doplačila vseh zdravstvenih storitev so pri Adriaticu cenovno konkurenčna. Mesečna premija za individualno zavarovanje brez popustov znaša 2.070 tolarjev. Popuste pridobimo, če smo krvodajalci, če je zavarovanje sklenjeno kot kolektivno v podjetju, z enkratnim plačilom letne premije, če sklenemo zavarovanje za 6 let, ...

Kako do odločitve?

Pred odločitvijo za zavarovanja si vzemite čas in se posvetujte z Adriaticovim zastopnikom, posebej izobraženim za osebna zavarovanja. Nasveti vam bodo zagotovo prišli prav, ko se boste odločali za zavarovanja, ki so zaradi dolgoročnosti pomembna finančna odločitev za vso družino, prinašajo pa varnost in pomenijo premišljeno nalaganje denarja. Če želite neobvezen pogovor o osebnih zavarovanjih lahko sestanek naročite na brezplačni tel. št. 080 11 10. Z veseljem vas bomo obiskali.

Adriatic
zavarovalna družba d.d.

že predvideli možnost pravne osamosvojitve in v pogojih zavarovanja in pravilniku je jasno zapisano, da zavarovanci preidejo v novo pravno osebo in z njimi vse obveznosti in pravice. Kakšne pa bodo morebitne spremembe v okviru novega sistema in kako potem združiti vlogo, ki bi se morebiti pojavila v Skladu, če bi Sklad prevzel obvezni del naložbenega stebra ter še sedanje zavarovance, ki so zavarovani prostovoljno, ni v tehničnem smislu noben problem, zagotovo pa bo to potrebno predviditi v okviru zakonskih rešitev, torej da sta v okviru prihodnjega Sklada mogoči obe obliki. To pa za zavarovance ne predstavlja nobene bistvene spremembe.

Prostovoljno pokojninsko zavarovanje - domena zavarovalnic ali še nekoga

- Ali povedano lahko razumemo tudi kot napoved, da nosilec dodatnega prostovoljnega zavarovanja ne bi bile le zavarovalnice?

To je stvar diskusije, ki v Sloveniji še ni končana. To, kar zavarovalnice ta trenutek počnejo, je lahko del tretjega stebra, to pa, kar mi počnemo, tudi

VESTNIK

Prilogo pripravil: [illegible] HORVAT in agencija [illegible] RA, lektura NEVENKA [illegible] fotografije NATAŠA [illegible] oblikovanje KSENIJA [illegible]

KINO

Kino Park Murska Sobota
Znanstvenofantastični film **Jedijeva vrnitev** si lahko ogledate v četrtek, 5. junija, v soboto, 7. junija, in nedeljo, 8. junija, ob 18. uri ter v petek, 6. junija, ob 20 uri. Ameriško dramo **Ljudstvo proti Larryju Flyntu** pa si lahko ogledate četrtek, 5. junija, v soboto, 7. junija, in nedeljo, 8. junija, ob 20. uri ter v petek, 6. junija, ob 18. uri.
V sredo, 11. junija, pa bodo vrteli ameriško komedijo **Ema**.

Kino Gornja Radgona
V petek, 6. junija, bo ob 19. uri na sporedu znanstvenofantastični film **Jedijeva vrnitev**, ob 20.15 pa bodo zavrteli avstralsko dramo **Sijaj**.
Film **Jedijeva vrnitev** si lahko ogledate v soboto, 7. junija, ob 20. 30, v nedeljo, 8. junija, ob 18. 30 ter v ponedeljek, 9. junija, ob 18. uri. **Sijaj** pa bodo vrteli še v nedeljo, 8. junija, ob 20. 45 in v ponedeljek, 9. junija, ob 20.15.

Video klub Lendava
V petek, 6. junij, bodo ob 21. uri vrteli znanstvenofantastično komedijo **Mars napada**.

Kino Ljutomer
V soboto, 7. junija, bodo ob 20. uri vrteli ameriški film **Romeo in Julija**.
V nedeljo, 8. junija, pa bo ob 18. in 20. uri na sporedu film **Mars napada**.

KINO

Delimo vstopnice za kino

Petek 13, 13 opic in še veliko je bilo filmov, kjer so operirali z »nesrečno« številko 13. Iz kupčka pravilnih odgovorov smo izžrebali dopisnico, ki jo je poslal **Boris Lesjak, Segovci 43 c, 9253 Apače**. Poslali mu bomo dve vstopnici za kino. Novo vprašanje:

Kdo je avtor znamenite zgodbe o Romeu in Juliji?

Odgovor: _____

_____

Kupon št. 14 Odgovore pošljite do 10. junija na naš naslov: Vestnik, Ulica arhitekta Novaka 13, 9000 Murska Sobota.

kulturni koledar

GLASBA
LJUTOMER: V petek, 6. junija, bo v atriju mestne hiše ob 19. uri (če bo slabo vreme v Domu kulture) srečanje **harmonikarskih orkestrov** glasbenih šol Ljutomera, Gornje Radgone in Ormoža.

ZA OTROKE
LJUTOMER: V sredo, 4. junija, bo v Domu kulture ob 10., 11. in 15. uri lutkovna predstava **Take živalske** Svetlane Makarović. Gostuje Lutkovno gledališče Maribor.
LJUTOMER: V četrtek, 5. junija, bo v Domu kulture predstavitev dejavnosti vrtcev ljutomerske občine **Pozdrav pomladi**.
LJUTOMER: Vsak ponedeljek lahko najmlajši ob 16. uri prisluhnejo **pravljičnim uram** z delavnicami, ki jih vodi Branka Jasna Stoman.

OTVORITVE, RAZSTAVE
MURSKA SOBOTA: V prostorih galerije zavarovalnice Triglav si lahko ogledate razstavo del slikarke **Irene Polanec**.
MURSKA SOBOTA: V predprostoru grajske dvorane si lahko ogledate razstavo likovnih del **Simone Zakoč z Dunaja**.
LJUTOMER: V malem razstavnem prostoru knjižnice je ob 130-letnici rojstva teologa, zgodovinarja in urednika na ogled razstava o **dr. Franu Kovačiču, 1867-1939**. Posreduje jo Univerzitetna knjižnica Maribor.
LJUTOMER: V Galeriji Anteja Trsenjaka si lahko ogledate razstavo likovnih del **Marte Jakopič - Kunaver** S poti.
VERŽEJ: V avli OŠ Veržej razstavlja svoja likova dela **Silvija Kert - Ovčar**.
MORAVSKE TOPLICE: V Galeriji Ajda je na ogled razstava slik **Suzanne Kiraly -Moss**.
SARVAR (BLATOGRAD): V Mestni galeriji razstavlja svoja dela **Endre Gönter**.
RIMOVSKA SOBOTA: V Mestni galerji razstavljajo svoja dela člani DLUPP-a.

Poroke

UPRAVNA ENOTA MURSKA SOBOTA:
Bojan Čolnik, ekonomsko-komercialni tehnik, iz Stare Nove vasi in Alenka Kolar, upravna tehnica, iz Beltinec; Roman Klemenčič, avtomehanik, iz Bratonec in Mateja Vinkovič, vzgojiteljica, iz Bratonec; Štefan Sever, avtomehanik, z Gorice in Darja Kerec, ekonomska tehnica, iz Otovec; Bojan Nemet, policist, iz Sela in Katarina Kranjec, delavka, iz Domanjševec.
MATIČNO OBMOČJE VELIKA POLANA:
Peter Brunec, tekstilni konfekcionar, iz Dokležovja, Narcisna ulica 8, in Helena Pozderec, ekonomska tehnica, iz Brezovice 45.
UPRAVNA ENOTA LJUTOMER:
Srečko Kapun iz Veržeja in Martina Prašnički iz Veržeja; Darko Slekovec iz Krapja in Nada Trstenjak iz Krapja; Vladimir Korenjak iz Borec in Milena Semenič iz Borec; Venćeslav Hojs iz Kraljevec in Irena Karba iz Kuršinec; Franc Kosi iz Iljaševec in Milena Rozmarič iz Veržeja; Anton Luknjar iz Logarovec in Natalija Novak iz Vogričevec; Miran Ritonja iz Ključarovec in Janja Hanžič iz Ključarovec; Daniel Hanžič iz Grab in Antonija Gregorinčič iz Grab; Ferdinand Tomažič iz Ljutomera in Katja Rakuša iz Križevec; Smiljan Kuhar iz Stročje vasi in Gabrijela Mauzer iz Stročje vasi; Milan Kostrevc iz Slaptinec in Jožica Tišlar iz Berkovec; Ignac Oletič iz Ljutomera in Svetlana Lukienko iz Antracita; Milan Zadravec iz Mihalovc in Klaudija Slavinec iz Radomerščaka; Marjan Kuzma in Branka Divjak, oba iz Stare Nove vasi; Jožef Cupar iz Ljutomera in Brigita Šterman z Mote; Dušan Gregorinčič in Angela Ciglarič, oba s Stare Ceste; Peter Maučec in Marjana Jerič, oba z Mote; Zmago Zemljak s Cvena in Renata Žibrat z Mote; Miroslav Kosi iz Ljutomera in Karmen Ostrc iz Kokoričev; Stanislav Govedič in Ivanka Puklavec, oba iz Pušenc.
ZLATA POROKA: 17. maja je bila na UE v Ljutomeru uradno potrjena zlata poroka med zakoncema Francem in Rozalijo Budna iz Veščice pri Razkrižju.

VESTNIK VAM ČESTITA!

Svet Javnega vzgojno-varstvenega zavoda VRTCI Občine Moravske Toplice, Levstikova ul. 11, 9226 Moravske Toplice razpisuje prosto delovno mesto

ravnatelja

Kandidati morajo izpolnjevati pogoje, ki jih določa Zakon o organizaciji in financiranju vzgoje in izobraževanja (Uradni list RS, št. 12/96).
Ravnateljbo imenovan za 4 leta.
Prijave z dokazili o izpolnjevanju pogojev in življenjepisom ter opisom dosedanjega dela in programom nadaljnjega razvoja šole VRTCI je potrebno poslati v 8 dneh od objave razpisa na naslov: VRTCI Občine Moravske Toplice, Levstikova ul. 11, 9226 Moravske Toplice, s pripisom »za razpis ravnatelja«.
Kandidati bodo o izbiri obveščeni takoj po končanem postopku izbire.

VIGROS
Trgovina na debelo in drobno, Murska Sobota, d. o. o.

Ugledno slovensko trgovsko podjetje vabi k sodelovanju mlade, samoiniciativne in dinamične strokovnjake s področja financ, planiranja in analiz.

Od kandidatov pričakujemo, da izpolnjujejo naslednje pogoje:
- imajo končano višjo ali visoko šolo ekonomske smeri - področje financ,
- poznajo programski paket MS Office in operacijski sistem WINDOWS,
- znanje tujega jezika.

Vaše cenjene prijave s kratkim življenjepisom in dokazili o izpolnjevanju predpisanih pogojev pričakujemo v 15 dneh na naslov:

VIGROS, d. o. o.
Trgovina na debelo in drobno
Murska Sobota
Lendavska 11
9000 MURSKA SOBOTA

Verjamete v dobro?

Studio TZ

Samsung Top line 100 brezvrvični telefonski aparat **43.140.-** / **Iskra STI ETA 857 PM/10** telefonski aparat **6.432.-**

- Telefonski aparati, telefonske tajnice, telefaksi, hišne centrale priznanih blagovnih znamk s certifikati: ASCOM, HAGENUK, CANON, ALCATEL, PHILIPS, SIEMENS, PANASONIC, ISKRA, BOSCH, SAMSUNG, AUDIOVOX
- Instalacijski materijal
- Telefonski imenik Slovenije
- Telekartice
- GSM priključek
- GSM mobilni telefonski aparati
- Plačevanje telefonskih računov brez provizije
- Informacije o možnostih za pridobitev telefonskega in ISDN priključka, pristopu do interneta (Slovenija Online)
- Servisiranje Iskrinih telekomunikacijskih aparatov
- Reklamacije
- Vse informacije lahko dobite tudi na brezplačni telefonski številki: 080 80 80

Vestnik MS

Bliže smo si, kot si mislimo

Teletrgovina
Telekom Slovenije

Teletrgovina, Murska Sobota, Slomškova 25, tel: 069 28 210, odprto: pon.-pet.: 9.00 - 17.00, sob.: 8.00 - 12.00

Grožnje neodvisnemu novinarju?!

NA RADIO NIČ VEČ O STAVKI IN O KMETIČU. JASNO LJUBI KRUHEK IŠČI POŠTENO! NOŽ TI NE PAŠE...?

ŽELEZNIČARI

Novinar Murskega vala, ki je v oddajo povabil strankarsko odvisnega sindikalnega voditelja g. Kmetiča, je iz Kidričevega prejel razglednico, ki so mu jo poslali »železničari«. Na sloviti »pošti« je pisalo: »Na radio nič več o stavki in o Kmetiču. Jasno Ljubi kruhek išči pošteno! Nož ti ne paše...?« *(Pa naj kdo še reče, da je lahko biti neodvisni novinar news)*

Cirilj Smrkolj zaljubljen v Prekmurje

Kmetijski minister jemlje svojo reprezentančno funkcijo zelo zares. Nenehno je v Prekmurju, kjer se pojavlja na živinorejskih in vinogradniških veselicah. Ljubitelji avtoceste upajo, da bo ta čimprej zgrajena tudi s Smrkoljevo pomočjo. *(Tako bo lahko vozil ovce s sabo na vikend news.)* FOTO: F. B.

Pomota v SDS-programu?

Janševi socialdemokrati so si v svoj program zapisali tudi demilitarizacijo Slovenije. *(V besedo se jim je vrinila predpona »de« news.)*

O občinskem audiju pa nič

Ljutomerski občinski svetniki so sprejeli sklep, da prodajo občinski službeni vozili Škodo favorit in Renault 4. Občinski uradniki so tako zelo terenski ljudje, da so škodo posodili kar upravni enoti. Tam pa je sploh niso uporabljali, saj so se opremili z belimi cliji. Reprezentančno službeno vozilo, imenovano tudi županov avto, pa je tako vedno v garaži, razen ko ga županov šofer »glanca«. Občinarji so si zaželeli novi polo, za katerega naj bi svetniki dali zeleno luč za dodatnih 600.000, kolikor naj bi bila razlika v ceni. *(Občinski uradniki so dobili dovoljenje za prodajo starih avtomobilov, ne pa za nakup novih. Občinarji zato razmišljajo, da bi najeli prleško konjenico news.)*

Nikar ne uporabljajte občinskega grba

Ljutomerski občinski svet je sprejel odlok o občinskem grbu in zastavi. Občani si zdaj razbijajo glavo, kdo od uradnikov bo odločal, kdaj je zastava »poškodovana ali neprimerna za uporabo«, saj bodo osebe kaznovane z denarno kaznijo najmanj 50.000 tolarjev. Župan si je oddahnil, ker bo zastava visela tudi na mestni hiši. *(Najbrž jo bo izobešal, da bodo podaniki vedeli, kdaj je v svojih reprezentančnih prostorih news.)*

Županov odgovor svetniku

Gospodu Kuharju je odsek za obče, splošne in gospodarske zadeve ljutomerske občinske uprave odgovoril na vprašanje glede izvajanja sklepov. Očitno je, da je župan alfa in omega, saj v odgovoru nikjer ne piše, kaj župan mora, temveč: »ima pravico ali lahko«. *(No, zdaj Ljutomerčani vsaj vedo, zakaj župan počne, kar hoče news.)*

Cherie Blair ujeli v spalni srajci

Žena novega britanskega premiera Tonyja Blaira, Cherie Blair, je priredila dan po prevzemu dolžnosti svojega moža fotografom pravo veselje. Nič hudega sluteč je v soboto zjutraj na domu v Islingtonu odprla vhodna vrata v spalni srajci. Odzvala se je namreč na trkanje policista, ki jo je želel obvestiti, da sta prispela dva šopka rož. Cherie je, vidno komaj zbujena, v[illegible] odprla v zapeti sivo-modri spalni srajci, kmalu [illegible] zgrožena opazila kamermane in fotoreporte[illegible] njihove bliskavice. Nova britanska »prva dama« [illegible] sramežljivo zakrila in se skrila za vrati ter [illegible] »bobbyja«, naj ji rože prinese kar v hišo.

Prleška konjenica

Skozi Ljutomer je šla prleška konjenica, ki jo je slovesno pozdravil Ludvik Bratuša. ***(V Ljubljani so metropolsko gesto razumeli kot skupno politično voljo prleških županov, zato že rišejo čudne regije, news.)***

FOTO: N. J.

S papežem v postelji

Mladostniki
Brez seksa, prosim

Nič seksa, nič otrok– vzdržnost se zdi ameriškim kongresnikom najboljša metoda za zmanjšanje nosečih tinedžerjev. V ZDA je namreč od dva- do osemkrat več nezaželenih mladoletnic kot v drugih zahodnih državah – večina prihaja iz socialno šibkih, črnskih družin. S 85 milijoni mark letno država financira programe, ki propagirajo vse od vzdržnosti do poroke. Projekti stanejo do 50.000 mark na osebo, ne koristijo pa skorajda nič. Vzrok: številne iniciative so namesto spolne vzgoje omejene na predigo o čednosti. Pomota: 52 odstotkov deklic in 58 odstotkov dečkov, mlajših od 18 let, je spolno aktivnih.

Ruby Coleman ima že deset otrok, pa še ni dopolnila 25 let.

Arafat in zobozdravnik

Palestinski voditelj Jaser Arafat je moral med obiskom mesta Nablus na zahodnem bregu Jordana ponoči obiskati zobozdravnika, saj si je čez dan privoščil preveč slaščic. Nablus je sicer znan po svojih sladkih delicijah. Arafat si je najprej privoščil znano nabluško kanafo, rogljiček, napolnjen s sirom in oblit s sladkornim sirupom, kasneje pa je moral zaradi tega »pregreh« del noči preživeti na zobozdravniški urgenci.

Status Quo pod nožem

Kitarista britanske rock skupine Status Quo Ricka Parfitta so morali v sredo zvečer nujno operirati na srcu, zaradi česar je skupina odpovedala turnejo po Veliki Britaniji in Evropi v maju, juniju in juliju. 40-letnega Parfitta so prepeljali v bolnišnico, kjer je prestal by-pass operacijo, potem ko je potožil o bolečinah v prsih. Kitarist slavne skupine ni imel izbire, saj so ga zdravniki opozorili, da mu grozi srčni napad.

Kajenje za volanom prepovedano!

Še sreča, da ne pri nas. To se je pripetilo na Poljskem, kjer se je spodnji dom parlamenta odločil, da bo prepovedal kajenje za volanom. V skladu z odlokom vozniki ne bodo smeli kaditi med vožnjo v mestu, v kajenju pa bodo lahko uživali, ko se bodo vozili zunaj mesta. Poljski poslanci so voznikom prav tako prepovedali uporabo mobitelov, ki nimajo zvočnikov. Novi zakon omejuje tudi hitrost vožnje, in sicer znaša v mestu 60 km/h, na avtocesti pa 130 km/h.

Seksbomba v vlogi moškega

Raquel Welch, petinšestdesetletna ameriška boginja seksa, je nenadoma skočila v zelo ozke obleke. »Joškarica« bo igrala v broadwayski komediji »Victor/Victoria« vlogo moškega, ki se izdaja za žensko. Igralka, ki je enkrat ženska, drugič moški, je fascinirana: »Moja figura bo deloma zakrita in zabavali se bomo s tem, da bomo poskušali odkriti, kaj je pod.« Maskerka in kostumografka vidita vso zadevo bolj prozaično: »Kako za vraga naj naredimo iz nje moškega, ko pa ima take obline? To bo zares izziv.«

Feministka v Vatikanu

Za vatikanskimi zidovi je zavladal nemir: ameriški predsednik Bill Clinton je za novo veleposlanico pri Svetem sedežu izbral Lindy Boggs, nekdanjo poslanko zvezne države Louisiana in legendarno predstavnico ženskega gibanja, ki kljub visokim letom ni izgubila prav nič svojega feminističenga elana. Z izbiro 81-letne Lindy želi Clinton izpolniti obljubo, dano v volilni kampanji, da bo v diplomatsko službo imenoval več žensk. V ozadju odločitve za Lindy Boggs naj bi stala soproga ameriškega predsednika Hillary. V bližini papeža nad izbiro Boggsove kot prihodnje veleposlanice v Vatikanu niso navdušeni in pravijo, da Clinton očitno ni zainteresiran za boljše dvostranske odnose z Vatikanom.

Bikova kri

Tudi najboljši pogumne živali so v areni španskega trga brez vrednosti. »Poštoromerosom«, najpogumnejšim med španskimi borbenimi bikoborci, grozi izumrtje. Lastnik petdeset bikov bo moral prodati svojo posest, saj se je zaradi suše in visokih davkov znašel na robu preživetja. Ljubitelji bikoborb so jezni, saj imajo bikci rodovno deblo, ki sega 300 let v preteklost in iz katerega izhaja šest legendarnih borbenih ras. Da bi ohranili najlepše in najbolj pogumne bike, so ustanovili fond »Prijatelji Pabla Romerosa«. Z darovi naj bi postavili vzrejišče blizu Seville. In ko boste naslednjič (najbrž po TV) videli, da iz arene nesejo matadorja, potem vedite, da je krivda najbrž Pablorromerosova.

Odkrili novo piramido

Skupina francoskih arheologov je južno od Kaira odkrila ostanke doslej neznane piramide, katere nastanek naj bi segal v obdobje 2300 let pred našim štetjem.

Omenjena piramida naj bi sodila v okvir grobnice kraljic na območju Saqqare.

Teroristka - modni idol

Ulrike Meinhof, leta 1976 preminula teroristka, je posthumno postala modni idol. V danskem žurnalu Damernes Verden je nekdanja voditeljica RAF-a predstavljena na sedmih straneh v t. i. socialorevolucionarnem looku. »Mati revolucije« je na eni od fotografij oblečena v rumeno bluzo in kockaste rdeče hlače. Na fotografiji, ki jo datira v čas, ko jo je ujela policija, je gverilka prikazana v obnošenih modri srajčki. Zadnja fotografija: »Končna postaja: za zapahi.« Tako je namreč končala revolucionarka Ulrike, ki so jo njeni tovariši pustili na cedilu. V zaporu je naredila samomor. Njena modra srajca znamke Diesel iz 100-odstotnega bombaža, krojena pred letom 70, je vredna 699 kron.

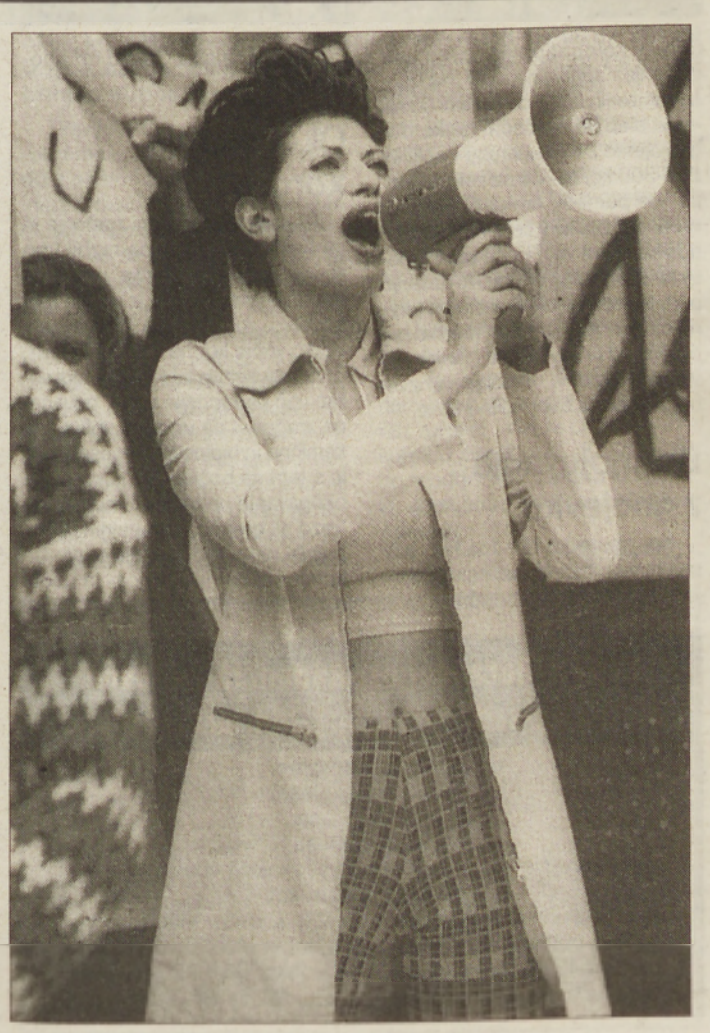

med zvezdami

OVEN
Ona: Prijateljeva naklonjenost se bo sprevrgla v začetek trajnejše zveze, v kateri bosta uživala oba. Prijateljica te bo povabila na prijeten klepet, kjer se ti bodo razjasnile mnoge skrivnosti iz preteklosti.
On: Prepričan si, da si velikodušen in razumevajoč, toda ali te takšnega vidijo tudi drugi? S preveliko samohvalo se ti lahko le zareče, zato bodi malo objektivnejši. Nekdo pričakuje od tebe veliko več, kot si pripravljen dati.

BIK
Ona: Kljub vztrajnim poskusom, da bi ti uspelo osvojiti staro simpatijo, se ti ne obeta prav nič dobrega. Ali bi ne bilo bolje, če bi se posvetila tudi komu drugemu, pri katerem imaš kaj več možnosti?
On: Postajal boš vse bolj ljubosumen in nič več te ne bo uspelo spraviti na normalna pota. Pazi se, saj se lahko s takšnim ravnanjem nekomu prav pošteno zameriš. Poslovna uspešnost te bo stala več, kot pričakuješ ...

DVOJČKA
Ona: Prihaja dokaj kritično obdobje za sklepanje novih kombinacij, zato se raje potuhni in počakaj, da ponovno posije tvoje sonce. Nekdo te že dalj časa opazuje in se pripravlja na odločilen korak.
On: Srečo imaš, da se je vse skupaj tako hitro končalo, saj bi se lahko kmalu znašel v nevarnosti, da bi se tvoja čustva preveč pomešala s poslovnim življenjem. Toda vseeno je ostal grenak priokus ...

RAK
Ona: Neko popolnoma običajno srečanje se bo končalo z mislijo na ljubezenske zaplete. Nikar se ne boj možnih posledic, ampak izkoristi priložnost in se zabavaj. Obeta se vama prijetno potovanje v neznano.
On: V začetku tedna se ti obeta neprijetno spoznanje, da si se vendarle uštel in se prehitro spusil v nekaj, o čemer si bil še nedavno povsem prepričan, da ti lahko prinese samo dobro. In nihče ti ne bo pomagal ...

LEV
Ona: Neko spogledovanje bo sicer uspešno, vendar raje dvakrat premisli, preden se boš odločila za kaj več. Prijateljice ti bodo predlagale skupno zabavo, vendar boš imela povsem drugačne načrte.
On: Naključni obisk ti bo pokvaril prijetne načrte, a odpri nove, v tem trenutku še povsem neslutene perspektive. Nikar se ne obotavljaj, temveč zagrabi ponujeno priložnost, ki se ti zlepa ne bo več ponovila.

DEVICA
Ona: Počitek, ki si ga načrtovala, bo potrebno še malo preložiti. A vseeno se boš prav prijetno zabavala, saj boš proste trenutke preživela v bližini nekoga, ki ti že dalj časa ne gre iz glave.
On: Poslovni partner te bo sicer pošteno razočaral, vendar se boš kaj hitro uspel izkopati iz neprijetnega položaja. Pa še nekoga prav očarljivega boš spoznal in na koncu mu boš na neki način celo hvaležen.

TEHTNICA
Ona: Nikar se ne obotavljaj, ampak se pogumno spusti v tisto, kar si resnično želiš. Obnašaš se preveč rezervirano in zadržano, to pa v trenutnem položaju ni ravno velika prednost, prej težava.
On: Prebroditi moš moral težave, ki lahko dodobra spremenijo tvoje poslovne načrte. Poslovni partner ti bo predlagal konkretno ponudbo, ti pa se boš preveč obotavljal. Raje pohiti!

ŠKORPIJON
Ona: Spoznala boš nekoga, ki sploh ne bo tvoj tip idealnega moškega, a bo imel preveč mamljiv nasmeh, da bi se mu uspela upreti. Tako ne boš niti opazila, kdaj se boš ujela v zanko, ki si jo pripravila nekomu povsem drugemu.
On: Pred teboj je uspešen teden, ki ga boš kronal s precejšnjim poslovnim uspehom. Pa še prijeten večer v dvoje, ki si si ga že dolgo želel. Izkoristi ugodno priložnost in jo kronaj z uspehom.

STRELEC
Ona: Sicer se boš odločila za bolj tvegano različico rešitve svojih ljubezenskih problemov, vendar se moraš zavedati morebitnih posledic. Toda mogoče je tudi prav, da greš na vse ali nič.
On: Poslovni partner ti bo omogočil ponovno afirmacijo tam, kjer si jo zaradi svojih nespretnih potez izgubil. Pazi se prehitro izgovorjenih besed, ki te lahko ponovno pripeljejo tja, kjer ti ni bilo prav nič všeč.

KOZOROG
Ona: Prehitro se boš odločila, vprašanje pa je, ali bo tvoja odločitev tudi pravilna. Nekdo se ti že dalj časa poskuša približati, zato kar dobro poglej okoli sebe, da ti kasneje ne bo žal.
On: Predolgo si bil prepričan, da si popolnoma neobčutljiv na ljubezenske namige določene osebe, sedaj pa se je izkazalo ravno nasprotno. Toda vseeno raje malo počakaj, saj si boš morebiti še premislil.

VODNAR
Ona: Nič ni tako stalnega, da se ne bi moglo porušiti. Zato se nikar ne delaj tako neprizadetega, ampak priznaj napako, ki si jo storila, saj ti bo le na ta način uspelo obdržati tisto, za kar si se dolgo borila.
On: Poskusil boš tudi tam, kjer ne pričakuješ kdo ve kakšnega uspeha. Toda izkazalo se bo, da imajo norci srečo. Nikar se ne obotavljaj in ne čakaj na prihodnji maj, saj je ta še zelo daleč.

RIBI
Ona: Uspelo ti bo izpeljati nekaj, kar imaš že dolgo v načrtu, pri tem pa boš prišla navzkriž s sodelavci, ki so načrtovali nekaj podobnega. Nikar se ne pusti zmesti, ampak raje poberi smetano, dokler je je še kaj.
On: Vsaj še nekaj časa boš moral biti zadovoljen z malim, zato nikar ne zidaj gradov v oblakih. Le zakaj bi tako hitel, če pa dobro veš, da je trenutna pot popolnoma napačna. Saj vendar obstajajo tudi druge alternative!

Pleveli v koruzi po vzniku

Letošnje vreme je precej ponagajalo in suša je pripomogla, da nekateri fitofarmacevtski pripravki niso delovali tako, kot bi morali. Predvsem talni herbicidi, tisti, ki delujejo prek tal, zaradi prevročega vremena niso delovali. In zato imajo nekateri kmetovalci na svojih površinah že kar kritična stanja.

Ne glede na to, ali smo uporabili herbicide v koruzi pred setvijo ali po njej in pred vznikom koruze, se začnejo problemi s pleveli največkrat šele po vzniku koruze, kar se je lepo videlo prav v letošnjem letu. V fazi od dveh do osem listov koruze lahko uporabljamo kar precejšnje število herbicidov, ki so namenjeni za uničevanje različnih plevelnih vrst.

Pri izbiri postherbicida se moramo vedno najprej prepričati, katere plevele imamo na površinah, in se potem odločiti ter poseči po določenem pripravku. Ne škropite na pamet, saj vsa sredstva ne delujejo na vse plevele.

Na voljo imamo pripravke, ki so v tabeli:

HERBICIDI V KORUZI - čas uporabe po vzniku koruze (> 3 liste)

pripravek	aktivna snov	kol. sredstva/ha	deluje na plevele	čas uporabe
CLAP	PIRIDAT + ATRAZIN	3-4 l	enoletne širokolistne in nekatere travne	po vzniku koruze, ko ima ta več kot 2 -4 liste
LADDOK	ATRAZIN + BENTAZON	4-5 l	enoletne širokolistne	"
RING 80 WG	PROSULFURON + PRIMISULFURON	25 g	širokolistne semenske in večletne	"
BASAGRAN FORTE	BENTAZON + močilo	1,5-2 l	semenske širokolistne	po vzniku koruze, ko ima ta več kot 2 -4 liste
HARMONY 75 DF	TIFENSULFURON + močilo	10-15 g	"	"
LENTAGRAN WP	PIRIDAT	2 kg	"	"
PARDNER	BROMOKSINIL	1-1,5 l	"	"
DEHERBAN A	2,4 D	0,7 l	večletne širokolistne (osat, slak, preslica)	po vzniku koruze, ko ima ta več kot 2 -4 liste
DIKOCID	2,4 D	0,7 l	"	"
HERBOCID	2,4 D	0,7 l	"	"
RATIONAL	2,4 D	0,7 l	"	"
BANVEL 480	DIKAMBA	0,5 - 0,7 l	enoletne širokolistne (slak)	"
STARANE 250	FLUROKSIPIR	0,8 l	ščavje, slak	"
MOTIWELL	NIKOSULFURON	1 - 1,25 l	divji sirek, pirnica, kostreba, srakonja, muhvič, semenske širokolistne, proso	po vzniku koruze, ko ima ta več kot 2 -6 listov
TAROT 25 DF	RIMSULFURON	40 - 60 g	"	po vzniku koruze, ko ima ta več kot 2 -4 listov
TELL 75 WG	PRIMISULFURON	40 g	divji sirek, pirnica, semenske širokolistne	"

Ker se v letošnjem letu pojavljajo na isti površini tako ozkolistni kot tudi širokolistni pleveli, svetujemo, da škropite v kombinaciji z različnimi pripravki. Na letošnjih površinah se pojavlja ogromno kostrebe, muhviča, pirnice, metlike (po domačem lobode), slaka, ščavja, škrbinke in še nekaterih drugih plevelov in v takih primerih samo en pripravek ne bo zajel celotne plevelne flore, zato svetujemo, da posežete po kombinacijah.

Uporabljate lahko:

TAROT	40 g/ha	+ HARMONY	10 g/ha	+ močilo
TAROT	40 g/ha	+ BANVEL 480	0,3 - 0,5 l/ha	+ močilo
TAROT	40 g/ha	+ RING 80 WG	25 g/ha	+ močilo
MOTIWELL	0,8-1 l/ha	+ LADDOK	1,5 l/ha	+ močilo
MOTIWELL	0,8-1 l/ha	+ BANVEL 480	0,3 - 0,5 l/ha	+ močilo
MOTIWELL	0,6-0,8 l/ha	+ BASAGRAN FORTE	1,5 l/ha	+ močilo
MOTIWELL	0,6-0,8 l/ha	+ RING 80 WG	25 g/ha	+ močilo

Seveda lahko posežete še po drugih kombinacijah, vendar svetujemo, da se prej posvetujete. Mogoče in tudi priporočljivo je uničevanje zelo bujne plevelne flore v dveh odmerkih – aplikacija split.

Pri uporabi teh postherbicidov v koruzi morate upoštevati čas uporabe pripravka. Koruza mora imeti najmanj 2 do 4 liste, pripravke pa še lahko uporabljate, ko ima 6 do 8 listov. Pri hormonskih pripravkih, kot sta DEHERBAN A ali HERBOCID, bodite še posebno pozorni, saj na koruzi lahko povzročijo precejšnjo škodo.

Metka Barbarič, dipl. inž. kmet., Kmetijska svetovalna služba za Pomurje

Dognojevanje travnikov

S fosforjem in kalijem smo založno gnojili zgodaj spomladi. Za njiju je značilno, da se v tleh počasi premeščata, oziroma če že pride do izpiranja, je le-to minimalno. Povsem drugače pa je z dušično obliko gnojila. Da bodo izgube dušika čim manjše, ne smemo gnojiti založno oziroma v enkratnem odmerku, ker bo učinek na prirast travne ruše ob vegetaciji minimalen. Skupna poraba dušika v vegetaciji pa je odvisna od intenzivnosti rabe travne ruše. Ugotovitve strokovnjakov so, da potrebuje travna ruša za en odkos od 50 do 60 kg čistega dušika oziroma 200 kg KAN-a na ha.

Travno rušo bomo torej dognojevali s tistimi mineralnimi gnojili, ki vsebujejo višji odstotek dušika, lahko pa opravimo dognojevanje z organskimi gnojili. Med nje spadata gnojevka in gnojnica. Na živinorejsko usmerjenih kmetijah, še zlasti na območjih s pretežno travnatim svetom, ne primanjkuje omenjenih gnojil. Je pa res, da je tako gnojenje precej zahtevnejše kot z mineralnimi gnojili. Preden izberemo posamezno vrsto gnojila za dognojevanje, moramo vedeti, s katerimi vrstami gnojil smo opravili osnovno gnojenje. Še zlasti je pomembno, če ob osnovnem gnojenju nismo potrosili po travniku zadostne količine fosforjevih in kalijevih gnojil. Posledice enostranskega gnojenja so lahko zelo velike, saj s tem spodbujamo k rasti samo določene vrste v travni ruši, druge pa so v podrejenem položaju oziroma lahko celo izumrejo. Proizvodni potencial in hranilna vrednost travne ruše se tako zelo zmanjšata.

Kmetijam, ki v osnovnem gnojenju niso uporabljale organskih gnojil in niso izvedle gnojenja s koncentriranimi nitrofoskali, kot sta NPK 7 - 20 - 30 in 8 - 26 - 26, v priporočenih količinah, svetujem, da rušo dognojijo s 27-odstotnim KAN-om, in sicer 250 kg/ha, in z enim od organskih gnojil v količini 15 do 20 m3/ha.

Kmetijam, ki so v osnovnem gnojenju uporabljale manj koncentrirane nitrofoskale, in sicer NPK 15-15-15 v količinah 400 kg/ha, pa svetujem, da dognojujejo rušo z istimi gnojili v isti količini ali pa z enim od organskih gnojil. Torej če želimo zadovoljiti potrebe travne ruše po osnovnih hranilih, kot sta fosfor in kalij, moramo ob prvem ali drugem dognojevanju uporabiti gnojila, ki vsebujejo omenjeni hranili. Naslednje dognojevanje po odkosih opravimo s KAN-om ali z organskima gnojiloma.

V letošnjem letu so se kmetovalci na območju Pomurja lahko oskrbeli tudi z mineralnim gnojilom, ki vsebuje precej fosforja. Uporabo le-tega smo priporočali na zemljiščih, kjer so kemične analize opozorile na slabo založenost s fosforjem, se pa zelo dobro dopolnjuje z organskimi gnojili, ki vsebujejo višji odstotek kalija. V tem primeru dognojujemo z organskima gnojiloma.

Pri uporabi organskih gnojil na travinju moramo biti zelo previdni. Nestrokovna uporaba namreč naredi veliko škode, saj se kaj kmalu lahko pripeti, da travno rušo požgemo. Največkrat pride do tega, če trosimo gnojevko in gnojnico v suhem in toplem vremenu z nizko relativno vlažnostjo zraka. V najslabših primerih zaradi poškodb od ožigov propadejo bolj občutljive vrste trav in detelje, na njihovih mestih pa se razbohotijo vrste, ki jim nastalo stanje prija, ali pa razni pleveli in zeli. Da ne pride do tega stanja, trosimo omenjeni organski gnojili ob vlažnem vremenu oziroma ob rahlem dežju. Takrat sta možnost poškodb in izguba dušika mnogo manjši. Strokovnjaki so si enotnega mnenja, da je gnojilni učinek hranil iz organskih gnojil enak kot iz mineralnih gnojil, vendar je izkoristek le-teh pri slednjih mnogo večji. Ugotavljajo namreč, da se ob za razvoz organskih gn[illegible] jil ugodnem vremenu izkoristi [illegible] mo 70 odstotkov dušika, v [illegible] dnih razmerah pa samo 30 od[illegible] stotkov.

Pri uporabi organskih gnojil s[illegible] količine omejene, in sicer sto[illegible] zagovarja ob enkratnem gnojenj[illegible] samo 15–20 m3/ha. Upo[illegible] večjih količin v enkratnem od[illegible] rku je vprašljiva, saj lahko zaši[illegible] mo površino ter s tem vplivamo [illegible] obstanek občutljivejših vrst trav [illegible] detelj.

Na tržišču v Sloveniji [illegible] pojavilo novo gnojilo, ki bi [illegible] ko uporabljali za dognojevanje [illegible] vinja s komercialnim imenom [illegible] veški soliter. Je gnojilo, ki bi [illegible] nih trenutkih zamenjalo up[illegible] 27-odstotnega KAN-a. V [illegible] 15,5 odstotka dušika, o[illegible] 14,5 odstotka v nitratni ob[illegible] samo 1 odstotek v amonij[illegible] liki. Je eno redkih mineral[illegible] jil, ki na zemljo ne delu[illegible] kislo, se pravi ob razgradn[illegible] stanejo kisline, ki bi kisale [illegible] rej bo imelo to mineralno g[illegible] pomembno vlogo na tle[illegible] reakcijo.

Kmetijsko svetovalna s[illegible]
mag. Stanko K[illegible]
dipl. inž. agr., spec[illegible]
travništvo in pa[illegible]

Dognojevanje in okopavanje koruze

Koruza ima v začetku rasti majhne potrebe po hranilih, povečujejo pa se v obdobju intenzivne rasti in so največje ob metličenju. Ves fosfor, kalij in kalcij, ki se ne izpirajo iz ornice, lahko dodamo ob setvi, čeprav se zadnja strokovna dognanja nagibajo tudi k večkratnemu dognojevanju z NPK-jem. V ta namen se uporabljajo t. i. NPK-starterji NPK20-8-8 NPK 24-4-4, NPK 22-6-6, in sicer 200 kg/ha ob setvi, 400-600 kg/ha ob kultiviranju v fazi štirih listov in 200-300 kg/ha ob zadnjem kultiviranju. Višina odmerka se prilagaja založenosti tal in načrtovani višina pridelka.

Če je bilo osnovno gnojenje z fosforjem in kalijem v celoti opravljeno pred setvijo, je sedaj čas za dognojevanje z dušikom. Celotnih odmerkov dušika pred setvijo zadnje čase ne priporočamo več. Izkušnje namreč kažejo, da prevelike količine uree, dodane ob setvi, zaviralno delujejo na začetno rast koruze na težkih tleh, na lažjih pa se lahko izperejo v podtalje. Z dušičnimi gnojili gnojimo šele takrat, ko koruza to potrebuje, to je pri ranih hibridih (zrelostni razred FAO 100 in 200) v fazi 5.-6. lista in pri poznejših hibridih v fazi 6.-8. lista. Za dognojevanje uporabimo na težjih in bolj kislih tleh KAN v količini 250 do 350 kg/ha. Na lažjih tleh lahko uporabimo ureo v količini 150-250 kg/ha. Pri uporabi uree moramo vedeti, da le-ta zakisa tla, zato moramo v kolobarju načrtovati tudi gnojenje z apnenimi gnojili. Na slabše založenih tleh z osnovnimi hranili in na slabših rastiščih lahko dognojujemo z NPK-starterji v količini 200-300 kg/ha. Če ne želimo gnojiti »na pamet«, lahko preverimo vsebnost dušika v tleh. Pri meritvah dušika v tleh vam je na voljo kmetijska svetovalna služba, ki na željo pridelovalca opravi meritve na terenu oz. na njivi. Tovrstne meritve priporočamo predvsem na njivskih površinah, ki so na območjih varstvenega pasu za zajem pitne vode.

Dognojevanje z gnojevko

Ker gnojevka ni odpadek, ampak pomemben vir rastlinskih hranil, jo lahko s pridom uporabimo prav za dognojevanje, to je takrat, ko ima koruza največje potrebe po hranilnih snoveh. Da zmanjšamo izgube dušika iz gnojevke, predvsem izhlapevanje amoniaka v zrak, ki je pri temperaturi zraka 20 0 C lahko tudi 80-odstotno, je gnojevko potrebno inkorporirati ali medvrstno vdelati v tla. Koruzo dognojujemo v fazi šestih listov z 20-30 m^3 gnojevke/ha.

Okopavanje koruze

Okopavanje pomeni zračenje in rahljanje tal. S tem da razbijemo skorjo na površini zemlje, preprečimo izhlapevanje vode iz tal. Na zaskorjenih, zbitih tleh je izhlapevanje veliko večje kot na zrahljanih tleh. Zrahljana zemlja lahko vpije tudi veliko več padavinske vode, povečana zračnost pa ugodno vpliva na kemične in biološke procese v tleh in s tem na boljšo rast koruze. Za okopavanje uporabimo medvrstno frezo ali grebač - okopalnik. Okopalniki naj imajo srednje rezilo trikotne oblike (»lastovica« in bočni rezili - kotni, pol »lastovice«), da ne porežemo korenin koruze. [illegible] vem kultiviranju lahko imamo [illegible] ne krožnike, ki jih pri [illegible] pavanju v fazi osmih listov [illegible] mo, da ne porežemo ko[illegible] stov. Prvo okopavanje naj [illegible] roko in globoko, drugo pa [illegible] ozko. Pri prvem okopavanj[illegible] štirih listov je širina [illegible] pasu 50 cm in je 8-10 cm [illegible] Pri drugem okopavanju [illegible] okopalnega pasu 40 cm [illegible] obdelave 6-7 cm. Okopav[illegible] žimo s škropljenjem pro[illegible] v vrste ali z dognojevanj[illegible] v kmetijsko razvitih pok[illegible] tudi moralo biti pri nas [illegible] vanjem strojnih operacij [illegible] čas in denar. Novi sodob[illegible] niki so opremljeni z d[illegible] gnojevanje in škropljenje [illegible] tudi pri starejših okopal[illegible] dodatno montiramo ne[illegible] vsaj dva priključka. Lobo[illegible] vanje še posebno p[illegible] rep, ker je potrebno ra[illegible] ki je nastala ob nalivu, [illegible] v tla vnesli zrak, da se [illegible] potrebno je preprečiti [illegible] ohraniti vlago v tleh [illegible] sece in navsezadnje [illegible] tudi mehansko uničil [illegible] stah.

Zita FUJS[illegible]

Deset mesecev po otvoritvi osemenjevalnega centra za merjasce v Bakovcih

Ali delamo napake pri umetnem osemenjevanju svinj?

Kdaj se svinje preganjajo?

Celotni članek temelji na pravilni osemenitvi ob optimalnem času.

Svinja se pregoni **redno** v ciklusu (18–23 dni po osemenitvi), to pomeni, da ni prišlo do oploditve jajčnih celic oz. je prišlo do odmiranja že oplojenih jajčec. Vzroke iščemo pri slabi semenski kakovosti merjascev oz. semena pri umetnem osemenjevanju.

Svinje se nam **neredno** pregonijo štiri, pet ali več tednov po osemenitvi. Tukaj se pojavi t. i. problem svinje. Vzroki so infekcijske narave (bakterije, virusi, paraziti), pomanjkljiva oz. pokvarjena prehrana, tehnologija reje in management. V tem času pa že govorimo o odmiranju embrijev in abortusih.

Preprečite napake pri rokovanju s semenom in umetnem osemenjevanju svinj

Seme je izpostavljeno številnim škodljivim vplivom, kot so:

- preveč svetlobe
- skladiščenje pri nižjih temperaturah (dalj časa pod 15 stopinj Celzija)
- skladiščenje pri višjih temperaturah (dalj časa nad 20 stopinj Celzija)
- seme, izpostavljeno prepihu
- seme pride v stik z vodo, če kateter za osemenjevanje na primer ni suh
- seme pride v stik s sredstvi za pranje
- seme pride v stik s krvjo pri poškodbah (mladice)
- seme je občutljivo na hitre spremembe temperature

Kateter za osemenjevanje ni čist, sterilen in je prašen, sramnica ni čista (obrišemo jo s papirnatim robčkom), kar pomeni vnos umazanije v maternico in posledično vnetje, kateter moramo pred osemenjevanjem navlažiti z parafinom ali semenom, nezadostne izkušnje in vaje v prepoznavanju gonjenja pri svinjah, prehitra oz. prepozna osemenitev, privolitveni refleks ni dovolj izražen oz. je izražen samo ob navzočnosti merjasca, prehitra osemenitev, kontrakcije maternice vsesajo seme, osemenitev v čakališču brez predhodne kontrole privolitvenega refleksa, preveliko nemira v hlevu pri osemenitvi in po njej, kateter ni dovolj natančno globoko zasidran v maternicnem vratu – seme izteče, svinja je preveč razvneta oz. razburjena, navidezen privolitveni refleks, sprožen skozi igro, na primer pred krmljenjem

(konec)

BRANKO BELEC, dr. vet. med.
OC za merjasce pri ŽVZ-ju
za Pomurje

Žaga v Boračevi pri Radencih ponovno obratuje, sedaj z razširjenim programom:

- razrez hlodovine,
- decimiranje lesa,
- sušenje lesa,
- lepljenje lesa,
- izdelovanje stavbnega pohištva, zimskih vrtov in raznih lepljenih konstrukcij.

Poslujemo pod imenom HART, d. o. o., Maribor.
Sedež podjetja: Kersnikova 3, Maribor, tel.: 062 24 761 (od 17. 6. nova št. 214 761), faks: 062 223 504
Sedež PE Boračeva: Boračeva 20a, tel./faks: 069 65 498

Turnišče: cene pujskov

Minuli četrtek so na [illegible] Turnišču prodajali [illegible] starih od 8 do 12 [illegible] težkih do 25 kg. [illegible] zahtevali od 1[illegible] 16.000 tolarjev, [illegible] zamenjalo le 14 [illegible]

POMURSKE LEKARNE RAZKRIVAJO ZDRAVILNE SKRIVNOSTI (13)

Zdravilo prežene zlikovce iz bolnikovega pekla in potrka na nebeška vrata.

Droga: Peteršilj (Petroselinum crispum).

Uporabni deli: List, korenina in seme.

Raba v prehrani: Svet Evrope je razvrsti v skupino naravnih začimb N2, ki se lahko dodajo živilom v majhni količini z možno omejitvijo zeliščnih učinkovin v zelišču, a za peteršilj še niso določene. Kot dišava se uporabljajo nazadnje listi, ki pa vsebujejo manj eteričnega olja kot korenina in plodovi. Vsebuje rudninske snovi in vitamine, še posebno A in C. Kot začimba je v kuhi nepogrešljiv.

Zeliščna raba: Kot karminativ, odganja vetrove, spazmolitik, blaži krče gladkih mišic, diuretik, žene na vodo, emenagog, sproži zastalo mesečno čiščo, ekspektorans, koristna pri izkašljevanju, antirevmatik, zdravi revmo in je protimikrobno sredstvo, ubija kužne klice. Zato se rabi proti prebavnim motnjam z napihnjenostjo in krči, vnetju sečnega mehurja in zastajanju sečnega v telesu, kašlju zaradi ogrnjenega vnetja pri starejših, zastali in boleči mesečni čiščo ter mišičnih vnetjih. Zaradi priliva krvi v spodnji del trebuha zbujajo peteršiljevi pripravki lahko tudi spolno strast.

Ljudsko zdravilstvo priporoča tudi vetranje peteršiljevega soka na pikice ob naglavnih ušeh.

Odmerki za odrasle: List in korenina, 2-4 grame na dan. Seme 1-2 grama na dan. Čajni napitek pripravljen kot poparek iz 2-4 gramov posušene korenine trikrat na dan.

Novejša dognanja: Raziskave na živalih so pokazale, da po intravenozni injiciranju zniža krvni tlak in upočasni dihanje. Predvsem zaradi učinkovine apiol zveča črevesno notranjo napetost. Vsebuje sestavino, ki nasprotuje vitaminu B1, obstojno pri kuhanju in v kislem soku. Miristicin in apiol sta učinkovita insekticida, pokončata muhe. Olje iz peteršiljevega semena spodbuja jetrno obnovo. Raziskave pri ljudeh pa so pokazale, da je sestavina miristicin kancerogena, povzroča čutne halucinacije. Domneva se, da se v telesu spreminja v amfetamin, spod-

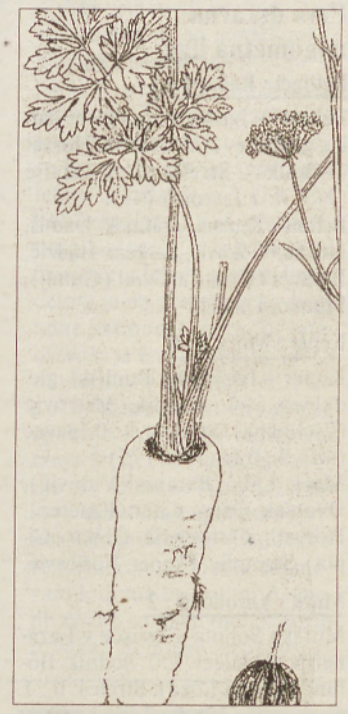

bujevalec osrednjega živčevja in znano poživilo. Po kemični zgradbi je miristicin podoben aminskim prenašalcem sporočil v simpatičnem živčevju, ki sprožajo dejavne procese v organizmu, deloval naj bi enako kot zaviralci encima monoaminooksidaze. Nosečnicam, ki so v svoji prehrani uživale peteršiljevo olje, se je zvečala raven beljakovin in kalcija v krvni plazmi, izločilo se je tudi več vode iz telesa. Diuretični učinek peteršilja lahko pripišemo spodbujevalnemu delovanju simpatomimetika miristicina in dražilnemu učinku apiola za ledvice.

Stranski učinki in strupenost: Dolgotrajno in čezmerno jemanje 170 gramov svežega peteršilja 30 let vsak dan naj bi pri 70-letni ženski privedlo do obarvanosti kože spodnjih okončin, vsesplošnega srbenja in jetrnega vnetja. Vzrok naj bi bile psoralenske sestavine, za jetra pa naj bi bila strupena tudi apiol in miristicin.

Znan je primer, ko se je posamezniku po zaužitju 10 gramov apiola, toliko se ga nahaja v približno 200 gramih peteršilja, poslabšala krvna sestava, sledila je ledvična in jetrna odpoved. Količina apiola, ki jo zaužijemo s peteršiljem začinjeno hrano, ni nevarna. V zadostni količini miristicin zniža krvni tlak, upočasni srčni utrip, povzroča omotičnost, oglušelost ter jetrno in ledvično odpoved, poleg tega pa še privide, a ga peteršilj vsebuje malo, dvajsetkrat manj kot muškatni orešček, ki je znan po tem učinku. Prav tako peteršilj vsebuje najbrž premalo fototoksičnih furanokumarinov, da bi se po zaužitju običajnega odmerka lahko razvila neželjena fotoaktivna reakcija na osvetljeni koži. Miristicin in apiol sta kemično podobna safrolu, ki je zmožen povzročiti rak in je strupen za jetra, karcinogena zmogljivost omenjenih sestavin pa ni bila preizkušena.

Prepovedi in opozorila: Zaradi strupenosti apiola in miristicina naj ne bi zaužili peteršilja čez mero. Furanokumarini lahko povzročijo neželjene fotoaktivne kožne reakcije po peteršiljevem dotiku. Droga lahko poslabša ledvično bolezen in zveča učinek zdravljenja z zaviralci momoaminooksidaze, vrsto zdravil zoper potrtost.

Vpliva na menstruacijski ciklus in zveča maternično napetost. Miristicin prehaja skozi posteljico v plod in pospeši zarodkov srčni utrip. Zaradi tega se lahko peteršilj med nosečnostjo in dojenjem uporablja le kot začimba, zeliščna raba pa je prepovedana.

Lekarniško mnenje: Pogosta raba v prehrani ni sporna. Zdravilne lastnosti ima predvsem eterično olje, posebno še njegovi sestavini apiol in miristicin. Z njim lahko upravičimo večino zeliščne rabe, le o učinku proti revmi in kužnim klicam ni na voljo nobenih izsledkov. Pri čezmernih odmerkih postaneta sestavini miristicin in apiol strupeni, peteršiljevi furanokumarini pa nevarni na osvetljeni koži.

Sklep: Tudi s peteršiljem se potrka na nebeška vrata, katerikoli zlikovci pa zmerom vstopijo nepovabljeni.

JANEZ ŠPRINGER, mag. farm.

GALEX d.d. MURSKA SOBOTA

Urološki čaj

Pečenje zelenjave na žaru

Mnogim se zdi, da je za peko na žaru primerno samo meso. Pa ni tako. Pod žarom v pečici ali na žaru v naravi je mogoče pripraviti odlično zelenjavno prilogo zlasti k pečenemu mesu.

Zelenjavo, ki jo pečemo pod žarom, moramo najprej premazati z maščobo, da ostane znotraj sočna in da se preveč ne izsuši. Večinoma uporabimo olje, včasih tudi maslo.

Mešano, pod žarom pečeno zelenjavo začinimo z dišavnimi zelišči, ki takšno prilogo naredijo še slastnejšo. Posebno priljubljena je tako pripravljena zelenjava kot priloga k mesu, ki ga pečemo na prostem na žaru nad pravim ognjem. V takih primerih ponavadi pečemo zelenjavo skupaj z mesom. Zelo primerni zelišči za zelenjavo sta rožmarin in timijan. Z lističi dišavnic potresemo že pripravljeno zelenjavo. Zelenjava naj bo mlada, narezana na primerne kose in dobro naoljena. Preden zelenjavo pečemo, jo lahko mariniramo (kar pa ni pogoj) v mešanici olja, limoninega soka in sojine omake.

Zelenjavo z velikimi plodovi, jajčevec, paradižnik, papriko, čebulo, narežemo na enako velike rezine. Na žar jih položimo s prerezano ploskvijo, jih na hitro popečemo in obrnemo. Ko so pečene, žar nekoliko dvignemo. Zelenjava je pečena, ko je primerno zmehčana.

Praviloma zelenjave pred peko ne olupimo. Pečeni zelenjavi lupino z lahkoto odstranimo, npr. paradižniku, papriki, jajčevcu. Čist način priprave je, če jo pečemo na nabodalih, na katere natikamo enako velike kose zelenjave. Posamezni kosi se tako nataknjeni med peko vlažijo in ostanejo sočnejši. Med drugo zelenjavo lahko natikamo tudi na plošče narezan krompir, ki pa ga prej 4-5 minut blanširamo v slanem kropu. Tako se med peko zmehča skupaj z drugimi sestavinami.

CILKA SUKIČ

Kakovost rastlinskih drog

Droge so posušeni, večinoma rastlinski deli ali cele rastline. Zdravilne rastline gojimo oziroma nabiramo ter sušimo sami ali pa jih kupimo na tržnici, v trgovini ali lekarni. Posušene zdravilne rastline, pakirane v vrečki ali škatlici, po domače imenujemo čaj, prav tako napitek, ki ga iz njih pripravimo. V farmaciji čajnih napitkov ne imenujemo »čaji«, temveč **izvlečki** (o njih smo na tem mestu že pisali).

Čaje sestavlja ena sama droga, pogosteje pa več različnih zdravilnih rastlin. Osnovni pogoj za pripravo izvlečkov, ki bodo neškodljivi in učinkoviti, torej zdravilni, je kakovostna droga.

Pregled čaja

Kdor sam nabira zdravilne rastline, mora imeti veliko znanja, ki mu preprečuje zamenjave. V pomoč so mu tudi poljudne knjige, ki jih na tem področju ne manjka. Literaraturo, kjer bi našli opis in fotografijo posušene rastline ali njenega dela, pa skoraj ni.

Verjetno se vsak, ki kupi čaj iz zdravilnih rastlin, vpraša: »Je to tisto, kar sem želel?«. Nekaj izkušenj iz preteklosti gotovo imate, zato preglejte čaj organoleptično. To pomeni s čutili vida, voha, tipa in okusa. Čaja ne poskušajte, če je namenjen za zunanjo uporabo! Spomnite se kakšne barve je bil čaj, ko ste ga nazadnje kupili; je bil močnega, aromatičnega ali neznačilnega vonja, so bili listi dlakasti ali morda povoščeni, vam je bil okus všeč ali je bil grenak in trpek?! Tako se prepričate, da niste slučajno dobili cvetov namesto listov neke rastline ali povsem druge rastline.

Težje je ločiti posamezne sestavine **čajnih mešanic**, ki so po definiciji enakomerne zmesi predpisano zdrobljenih drog. Lahko pa opazite morebitno neenakomernost, kajti težji plodovi in deli skorje se radi usedejo na dno vrečke. Ali pa se vam katera od rastlin na videz zdi premalo zdrobljena ali preveč uprašena? Pri pripravi čajnega napitka morate namreč zagotoviti, da imate na žlički vsakokrat, ko zajamete iz vrečke, približno enako sestavo mešanice!

Kaj še lahko ugotovite pri pregledu vsebine vrečke s čajem? Poglavitne zahteve za ustreznost posušenih zdravilnih rastlin: ne smejo biti vlažne ali plesnive; ne smejo imeti primešanih tujih delcev (mrčesa, živalskih izdrebkov, smeti), zemlje ali neprepoznavnih primesi. Pogosto opažamo primesi pri čajih, ki so bili pripravljeni doma v neustreznih razmerah: požeti skupaj s plevelom ali sušeni na podstrešju.

Laboratorijsko preizkušanje

Čaji in čajne mešanice priznanih proizvajalcev, posebno tisti, ki so registrirani kot **zdravila** brez recepta in so naprodaj le v lekarnah in specializiranih trgovinah, so ves čas priprave pod strogim nadzorom.

V laboratorijih posušene zdravilne rastline in njihove zmesi pregledajo organoleptično in mikroskopsko. Ugotovijo odstotno sestavo mešanic, vsebnost vlage in primesi, na pomenu pa pridobiva tudi mikrobiološka kontrola navzočnosti bakterij in plesni.

Za zdravilne čaje je pomembno preizkušanje učinkovitosti oziroma dokazovanje **učinkovin** - kemičnih spojin v rastlinah, ki imajo vpliv na človeški organizem. Z analiznimi metodami določijo količino grenčin, eteričnega olja, soli ali drugih snovi, ki so pomembne za zdravilni učinek. Tudi na pogled kakovostna zdravilna rastlina, ki je bila sušena pri previsoki temperaturi ali ni bila nabrana ob pravem času, nima željenega učinka.

Shranjevanje

Čaje shranjujemo v originalni embalaži ali platnenih vrečah, če smo jih pripravili sami. Zaščititi jih moramo pred dostopom neposredne sončne svetlobe, vlage, prahu, mrčesa in drugih škodljivcev ter preprečiti izgubo lahko hlapnih snovi, kot je npr. eterično olje. Zato jih shranjujemo dobro zaprte v temnih, suhih, zračnih prostorih na sobni temperaturi do 25 ° C.

Večina posušenih zdravilnih rastlin je uporabna **eno leto**; čeprav se morda ne pokvarijo, lahko po tem času izgubijo učinek Glede shranjevanja in roka uporabnosti se vedno držite priloženega navodila!

Ni vseeno, iz kakšne droge je pripravljen čaj! Četudi ste vložili v nabiranje in sušenje rastlin veliko dela, a ne ustrezajo naštetim merilom, jih zavrzite! Nekakovosten čaj ali čajno mešanico vrnite prodajalcu ali se z njim posvetujte, če ste v dvomih glede uporabnosti.

Tudi čaj je lahko zdravilo, zato naj vam o pravilni izbiri za določen zdravilni namen ter o načinu priprave in uporabe svetuje strokovnjak, ki mu zaupate!

VLADKA ČAHUK, mag. farm.

Kako podarjamo, ko je darilo denar

V času obhajil, birm in porok se spomnimo svojih najdražjih, sorodnikov ali prijateljev. Ana Kneževič (ženska z lepimi manirami) pravi, da si za obdarovanje moramo vzeti čas. Poznati moramo okus, konjičke človeka, ki ga želimo obdarovati. Darilo naj prihaja iz srca, naj bo nekaj, ob čemer bo odarovanec začutil, da je bilo izbrano skrbno in premišljeno in namenjeno prav njemu.

Pravijo, kdor rad deli, se mu v roki množi. Darila naj bodo v skladu z našimi možnostmi. Nimate idej? Odločili ste se, da podarite denar. Samo kuverta z denarjem, pa naj bo še tako velika vsota, je na prvi pogled suhoparno darilo. Ena od možnosti je, da kupite primeren ličen šopek in vam spretna floristka kuverto vključi v šopek, seveda mora biti lična, ujemati se mora s cvetjem. Mogoče šopka ne bi radi nosili, potem vam lahko ovojnico z denarjem aranžirajo z drobnim nežnim cvetjem. Ta kuverta se spremeni v prikupen okrašen zavojček. Danes so cvetličarne že tako opremljene z raznimi pomožnimi materiali, da prodajajo različne kvalitetne papirje za ovojnico ali pa vse skupaj prepustite izurjenim cvetličarjem. Za tako ovojnico z denarjem je primerno nežno drobno cvetje, če želite, v cvetličarni lahko dodajo trak iz jute ali rafije, ki vse skupaj še bolj poživi.

Darilo je lahko še tako skromno, če je lepo aranžirano, se ga vsakdo razveseli. Pogosto se obdarovanec ob predragocenem darilu vpraša: »Kaj ta človek pričakuje od mene?« ali »Kako se mu bom oddolžil?« Zagotovo takrat, ko podarjamo s cvetjem, nikoli ne zgrešimo.

OLGA VARGA

Cene rabljenih avtomobilov

Minulo nedeljo so na sejmu rabljenih avtomobilov v Murski Soboti prodajali 31 avtomobilov, prodali pa so tri.

Znamka	Letnik	prev.km.	Cena
Jugo 45 Koral	1991	73.000	32.000 DEM
Zastava 126P	1988	53.000	120.000 SIT
Fiat Tipo 1,4	1991	62.000	8.500 DEM
Škoda Felicija 1,9 D	1996	4.500	15.500 DEM
Jugo Skala 55	1990	70.000	2.300 DEM
Renault 5 Campus	1991	65.000	6.200 DEM
Citroen Ax-D	1992	106.000	7.700 DEM
BMW 316i	1989	180.000	12.500 DEM
Golf Jx 1,3	1990	103.000	10.000 DEM
Jugo 60 Koral	1989	73.500	2.450 DEM

Cene sadja in zelenjave

	Zelenjava M. Sobota	Tržnica G. Hodjena	Ljubljana
[illegible]	118	160	120
[illegible]	168	180	180
[illegible]	144	160	170
[illegible]	210	250	330
[illegible]	660	700	620
[illegible]	230	300	220
[illegible]	960	-	980
[illegible]	197	220	250
[illegible]	460	500	500
[illegible]	30	50	30
[illegible]	160	200	160
[illegible]	160	180	165
[illegible]	210	260	199
[illegible]	100	100	99
[illegible]	120	140	140
[illegible]	220	260	249
[illegible]	260	250	200
[illegible]	321	350	280
[illegible]	20	-	19
[illegible]	500	600	599
[illegible]	440	400	330
[illegible]	380	360	400
[illegible]	380	250	249
[illegible]	280	300	280
[illegible]	360	300	290
[illegible]	780	600	600'
[illegible]	800	700	600
[illegible]	760	500	599
[illegible]	270	400	300
[illegible]	525	600	550

Živimo in družimo se v času neusmiljenega materialistično usmerjenega življenja in žal pozabljamo na svojo duhovnost, ki je tako zelo povezana z naravo. Zmanjka nam časa, da bi se ozrli okrog sebe in opazovali »čudeže«, ki jih ustvarja simbioza narave v vseh štirih letnih časih. Če bi živeli skladno z njo, bi bile naše želje skromnejše in mi srečnejši.

Narava nam dobrohotno ponuja pozitivno energijo, ne da bi se tega zavedali, ne da bi razprli dlan in ujeli nekaj, česar ne vidimo, pa vendar čutimo. Tu smo – živimo kot člen verige neskončnega in dano nam je, da lahko pomagamo. Mar ni to najlepše poslanstvo v življenju? Tudi zavržene, sestradane in celo mučene živali so te naše pomoči še kako potrebne. Mar z njimi narava ne preizkuša naše dobrotljivosti – človečnosti? Prijateljstva, ki so se spletla med človekom in živaljo, nam to dokazujejo. Koliko osamljenih duš si je že zapolnilo mučno praznino in se prepričalo o brezpogojnem vzajemnem prijateljstvu. Koliko radosti je vzniklo ob sproščenih sprehodih v naravi in kako hvaležno se zazirajo oči živali v lastnika in obratno v trenutkih, ko nam je najhuje.

Pomislimo, da morda prav za prvim vogalom nad breznom ničevosti v smrtnem strahu drgeta obupana žival. Dajmo ji možnost – prostor za svoj obstoj, ki si ga ni izbrala sama. Dajmo sami sebi priložnost, da naredimo nekaj dobrega, kajti dobro se z dobrim vrača.

Danes, ko se ponosno oziramo v tehnološki napredek v preteklosti, ko se gmotno in duhovno vse bolj razhajamo, ko rušimo in ponovno postavljamo spomenike in se utapljamo v iluzijah tretjega tisočletja, si mi v društvu želimo skromno zavetišče za vse zavržene in pozabljene živali, ki iščejo svoj dom in nemo tulijo v svojem obupu. Nam bo kdo prisluhnil?

Hvaležni bomo kakršnekoli pomoči in ne pozabite, vrata v našem društvu so tudi za vas vedno odprta!

BREDA BOŠNJAK

DRUŠTVO ZA ZAŠČITO IN VARSTVO ŽIVALI MURSKA SOBOTA

Arhitekta Novaka 17 (v prostorih stranke Zelenih), tel. (069) 32 250

ŽR: 51900-620-203-05-1340115-1094483

Plakete Vestnika naj... nogometašem

Štefan Škaper in Haris Alihodžić

Športno uredništvo Vestnika je tokrat že šestič razglasilo najboljšega pomurskega nogometaša in strelca v prvi državni nogometni ligi ter jima podelilo spominski plaketi. Po ocenah športnih novinarjev si je v tekmovalni sezoni 1996/97 naziv najboljšega pomurskega nogometaša priigral nogometaš Mure Haris Alihodžić, naziv najboljšega strelca pa napadalec Mure Štefan Škaper. Pred začetkom zadnje prvenstvene tekme med Muro in Korotanom je bila majhna slovesnost, na kateri je direktorica Podjetja za informiranje Murska Sobota Irma Benko v spremstvu predsednika NK Mura Milana Mörca in športnega urednika Vestnika Ferija Maučeca podelila plaketi. Ob odsotnosti Štefana Škaperja zaradi smrti v družini je njegovo plaketo prevzel kapetan Mure Štefan Černjavič.

Haris Alihodžić s plaketo najboljšega pomurskega nogometaša v prvi državni ligi v sezoni 1996/97. **Fotografija: Nataša Juhnov**

Dosedanji najboljši pomurski strelci:

1991/92 - Milan Kukić (Mura) 15 golov;
1992/93 - Štefan Škaper (Beltinci) 22 golov;
1993/94 - Štefan Škaper (Beltinci) 23 golov;
1994/95 - Štefan Škaper (Beltinci) 25 golov;
1995/96 - Mihael Hlebalin (Mura) 13 golov;
1996/97 - Štefan Škaper (Mura) 14 golov.

Dosedanji najboljši pomurski nogometaši:

1991/92 - Jože Kosi (Beltinci);
1992/93 - Kristjan Cener (Mura);
1993/94 - Marjan Bakula (Mura);
1994/95 - Marjan Bakula (Mura);
1995/96 - Srečko Ilić (Beltinci);
1996/97 - Haris Alihodžić (Mura).

Beltinci : Drava v soboto

Na NZS so izžrebali prizorišče prve in druge kvalifikacijske tekme za 1. SNL med Beltinci in Dravo. Prva tekma bo v soboto, 7. junija, ob 17. uri v beltinskem športnem parku, povpratna pa v četrtek, 12. junija, na Ptuju. Zmagovalec obeh srečanj bo postal deseti član 1. SNL.

Namizni tenis - V Ljubljani je bil prvi državni turnir TOP 12 za mlajše kadete, na katerega je državni kapetan Vecko poklical tudi dva igralca Moravskih Toplic. Tomi Ocepek je v prvi skupini zasedel enajsto mesto, v drugi skupini pa je Bojan Roposa zasedel šesto mesto. (M. U.)

Namizni tenis - Na tretjem selekcijskem turnirju SVS za mladince, ki je bil v Mariboru, so igralci Moravskih Toplic Sobote dosegli nekaj dobrih uvrstitev. V prvi skupini je bil Györek tretji, Horvat četrti, Gider pa osmi. V drugi skupini je Ocepek zasedel prvo mesto, Roposa je bil tretji. V četrti skupini je Lazar zasedel tretje, Trplan četrto in Roudi osmo mesto. (M. U.)

Kegljanje - V Celju je bilo državno prvenstvo v kegljanju za invalide. Sodeloval je tudi Janko kardinar iz Murske Sobote in v svoji skupini zasedel prvo mesto in postal državni prvak. (TK)

Vrtno kegljanje - V Mariboru je bilo prvo kolo tekmovanja slepih in slabovidnih Slovenije v vrtnem kegljanju. Med 8 ekipami sta sodelovali tudi dve ekipi Murske Sobote. Prva ekipa (Mlinarič, Maučec, Gomboc in Peček) je z 267 podrtimi keglji zasedla drugo mesto, druga ekipa (Jurančič, Kos, Korošak, Gomob) je podrla 243 kegljev in zasedla četrto mesto. (T. Kos)

Razstava motorjev - Motoklub Lindau iz Lendave je pripravil razstavo motornih koles. Predstavljenih je bilo 55 motornih koles raznih proizvajalcev, tipov in modelov. Najstarejši je bil iz leta 1913. Prireditev je zlasti pritegnila mlade. (F.B.)

1. SNL – 1997	1	2	3	4	5	6	7	8	9	10
1. Maribor		1:0 0:2	2:4 2:0	1:1 3:1	2:1 5:2	0:3 2:1	0:1 1:1	2:0 2:0	3:0 5:1	3:0 1:1
2. Primorje	0:1 2:0		1:0 0:1	4:0 0:0	3:1 2:2	3:1 1:2	1:2 0:0	2:2 3:1	0:1 1:0	0:0 4:1
3. Gorica	4:2 0:2	0:1 1:0		4:0 2:0	1:0 2:0	1:0 1:0	1:1 1:1	2:1 0:0	4:2 0:0	2:2 2:1
4. Publikum	1:1 1:3	0:4 0:0	0:4 0:2		2:2 2:5	2:1 1:0	1:0 2:2	2:2 2:0	3:2 3:3	1:2 0:2
5. Olimpija	1:2 2:5	1:3 2:2	0:1 0:2	2:2 5:2		0:1 1:1	1:1 0:0	3:2 4:1	0:0 2:2	2:0 1:2
6. Korotan	3:0 1:2	1:3 2:1	0:1 0:1	1:2 0:1	1:0 1:1		1:0 2:0	0:0 3:2	2:0 1:1	2:0 0:0
7. Mura	1:0 1:1	2:1 0:0	1:1 1:1	0:1 2:2	1:1 0:0	0:1 0:2		1:1 1:1	1:1 2:2	1:0 0:2
8. Rudar	0:2 0:2	2:2 1:3	1:2 0:0	2:2 0:2	2:3 1:4	0:0 2:3	1:1 1:1		1:0 1:1	2:1 3:0
9. Beltinci	0:3 1:5	1:0 0:1	2:4 0:0	2:3 3:3	0:0 2:2	0:2 1:1	1:1 2:2	0:1 1:1		2:1 0:1
10. Koper	0:3 1:1	0:0 1:4	2:2 1:2	2:1 2:0	0:2 2:1	0:2 0:0	0:1 2:0	1:2 0:3	1:2 1:0	

Nogometni komentar

Beltinci igrajo kvalifikacije s ptujsko Dravo

V odigranem zadnjem kolu letošnjega prvenstva v prvi državni nogometni ligi sta prekmurska ligaša razočarala. Soboška Mura je v Fazaneriji nepričakovano izgubila s Korotanom iz Prevalj in je s petega mesta zdrsnila na sedmo. Beltinci so gostovali v Ljudskem vrtu pri novem državnem prvaku Mariboru Braniku in nepričakovano doživeli visok poraz. Sicer pa sta rezultata zadnjega kola bolj ali manj odsev nogometa, ki sta ga moštvi prikazovali na zadnjih nekaj tekmah, s tem da je bilo tokrat še veliko slabše, ker sta igrali brez motiva in nogometnega žara. Neučinkovitost pa je že stara slabost tako enih kot drugih. Kljub vsemu so se nekateri tokrat osmešili, saj niso znali spraviti žoge v mrežo kljub najidealnejšim priložnostim, česar si take zvezde, kot je Vučičević in še nekateri, ne bi smeli privoščiti. Soboška Mura tudi ni znala izkoristiti igralca več, saj je Korotan ves drugi polčas igral brez izključenega Šumnika. Sobočani so sicer večji del tekme igrali na polovici gostov, toda vsi napadi so bili jalovi, brez domiselnih akcij in kolektivne igre. Posamezniki so se preveč izživljali v preigravanju, ki pa ne prinaša veliko koristi. Odpovedali so tudi mladi, ki so na svojih prvih tekmah v prvoligaškem dresu navduševali, vendar pa se je pokazalo, da niso dovolj pripravljeni tako fizično kot psihično, še manj pa, da bi bili sposobni dobro odigrati tekmo v soboto in nedeljo. Beltinčani niso prikazali igre, kot so jih bili vajeni gledati v Ljudskem vrtu. Kot kaže, je na njihovo igro tudi vplival spektakel, ki so ga na stadionu pripravili navijači vijoličastih. Kljub nezanesljivi obrambi pa bi Beltinčani vseeno lahko iztržili veliko več, saj sta Džafič in Cvikl zapravila dve zreli priložnosti za gol. Sicer pa Beltinčani že razmišljajo o kvalifikacijah za obstanek med prvoligaši, kjer se bodo srečali z drugouvrščenim moštvom v drugi državni ligi ptujsko Dravo. Tako kot vsake kvalifikacije, tudi to srečanje ne bo lahko in ga bo potrebno vzeti resno, resneje kot zadnje prvenstvene tekme, kajti popravnega izpita ne bo.

Tudi drugoligaši so odigrali zadnje kolo. Lendavska Nafta ni imela težkega dela, saj je gostila predzadnji Piran, ki se je poslovil od druge lige. Gostje, ki so prišli v Lendavo brez rezervnih igralcev, niso bili dorasel nasprotnik domačinom, tako da bi Lendavčani lahko zmagali še z višjim rezultatom. Tako pa so samo potrdili solidno četrto mesto.

V tretji državni nogometni ligi sta ostali še dve koli, vendar je že vse bolj ali manj jasno. Naslov prvaka je pripadel Aluminiju iz Kidričevega, iz lige pa bosta izpadli moštvi Steklarja iz Rogaške Slatine in Brunšvika. Prekmurski ligaši Bakovci, Črenšovci, Goričanka in Turnišče so si že zagotovili obstanek v ligi, medtem ko Odranci iz dveh kol potrebujejo le še točko, ki pa jo bodo gotovo osvojili, saj v zadnjem času dobro igrajo. Vsekakor sta si visoko uvrstitev zagotovili moštvi Bakovec in Črenšovec. *Feri Maučec*

Prva državna nogometna liga

Beltinci : Rudar 1 : 1

Beltinci - Igrišče v športnem parku, gledalcev 500. Sodnik: Horvat (Vrhnika). Strelca: 1 : 0 Džafič (27), 1 : 1 Javronik (45).
Beltinci: Kuzma, Tratnjek, Damiš, Novak, Vicković, Šarkezi, Hadžič, Baranja (Črnko), Cvikl (Gutalj), Franko, Džafič.

Koper : Mura 2 : 0

Koper - Igrišče na Bonifiki, gledalcev 500. Sodnik: Mitrovič (Ljubljana). Strelca: 1 : 0 Ipavec (48), 2 : 0 Jakomin (75).
Mura: Lalič, Baranja (Vidovič), Dvoršak, Ošlaj, Cifer (Kmetec), Horvath, Cirkvenčič, Gabor (Cipot), Stampfer, Škaper, Vučičević.

Mura : Korotan 0 : 2

Murska Sobota - Igrišče v Fazaneriji, gledalcev 700. Sodnik: Bohinc (Škofja Loka). Strelca: 0 : 1 Čerimovič (10), 0 : 2 Plesec (90).
Mura: Černjavič, Dominko, Kokol, Horvath, Alihodžić, Lukič, Brezič (Kmetec), Cirkvenčič, Cipot (Dvoršak), Stampfer (Gabor), Vučičević.

Maribor : Beltinci 5 : 1

Maribor - Igrišče v Ljudskem vrtu, gledalcev 14.000. Sodnik: Salkič (Ljubljana). Strelci: [illegible] Gajser (11), 2 : 0 Gajser (14), [illegible] 0 Pačo (34), 4 : 0 Pačo [illegible] Čeh (70), 5 : 1 Franko (74).
Beltinci: Kuzma, Tratnjek, [illegible] (Neuvirt), Novak, Šabjan, [illegible] vič, Baranja, Cvikl (Gutalj, [illegible] nko, Gajser (Franko), Džafič.

Druga državna nogometna liga

Šentjur : Nafta 1 : 1

Šentjur - Igrišče v športnem parku, gledalcev 100. Sodnik: [illegible] (Maribor). Strelca: 1 : 0 [illegible] (12 - 11 m), 1 : 1 Utroša [illegible]
Nafta: Zver, Hozjan, Nedeljko, Drvarič, Baša, Gašević, Fejzulaj, Utroša, Bedö, Bursać (Gabor), Novak.

Nafta : Piran 4 : 0

Lendava - Igrišče Nafte, gledalcev 200. Sodnik: Babnik (Ljubljana). Strelci: 1 : 0 Gašević [illegible] 0 Utroša (22), 3 : 0 Bedö [illegible] 0 Bedö (49).
Nafta: Magdič, Hozjan, Nedeljko, Drvarič, Baša (Gabor), Gašević, Fejzulaj, Utroša, Bedö, Bursać (Varga), Novak (Zver).

Tretja državna nogometna liga

Bakovci : Dravinja 1 : 1

Bakovci - Igrišče Bakovec, gledalcev 100. Sodnik: Plotajs (Maribor). Strelca: 1 : 0 Šnofl (8), [illegible] Prekazi (32).
Bakovci: Šiftar, Bukovec, [illegible] Kovačec, Buzeti, Kokas, [illegible] (Papič), Krančič (Kerčmar), [illegible] čar, Prekazi, Matuš (Bernard).

Goričanka : Unior 1 : 0

Rogašovci - Igrišče Goričanke, gledalcev 300. Sodnik: [illegible] (Radlje). Strelec: 1 : 0 Šalamon [illegible]
Goričanka: Nemec, Horvat, [illegible] lar, Gider, B. Šalamon, [illegible] grinčič, Šuša, Poredoš (Kovač), Tadić, A. Šalamon, S. Vogrin (Smodiš).

Kungota : Bakovci 1 : 5

Spodnja Kungota - Igrišče Kungote, gledalcev 150. Sodnik: [illegible] (Velenje). Strelci: 0 : 1 [illegible] (5), 0 : 2 Cipot (28), 1 : 2 [illegible] (57), 1 : 3 Jančar (58), 1 : 4 [illegible] (78), 1 : 5 Cipot (85).
Bakovci: Šiftar, R. Papič, [illegible] pič), Holcman, Kovačec, [illegible] Buzeti, Kokas, Ristič, [illegible] Jančar, (Matuš), Prekazi, [illegible]

Aluminij : Odranci 3 : 1

Kidričevo - Igrišče Aluminija, gledalcev 200. Sodnik: Novak (Maribor). Strelci: 1 : 0 Geredinac (73), 2 : 0 [illegible] : 0 Boškovič (73), 3 : 0 [illegible] (76), 3 : 1 Žerdin (89).
Odranci: Majcen, Žabot, Kreslin), Virag, Kerčmar, [illegible] Posavac, D. Kreslin, Horvat, [illegible] din, Titan, Gruškovnjak.

Turnišče : Kovinar 2 : 3

Turnišče - Igrišče Turnišča, gledalcev 100. Sodnik: [illegible] (Ptuj). Strelci: 0 : 1 Benko [illegible] 1 : 1 Albin Lacković (Ciglenečki), Robnik (27), 1 : 3 Orlović [illegible] : 3 Ternar (65).
Turnišče: Zver, Ternar, [illegible] ković, Pucko, Majdrič, [illegible] (Lebar), Albert Lacković, [illegible] koja, Vegič, Lacko, Lipič.

Črenšovci : Brunšvik 1 : 1

Črenšovci - Igrišče Črenšovcev, gledalcev 250. Sodnik: [illegible] (Ptuj). Strelec: 1 : 0 [illegible] (83).
Črenšovci: Karoli, Vučko, [illegible] man, Graj, Pucko, Horvat, [illegible] stec, Kreslin (Virag), [illegible] Horvat (Vörös).

V polfinalni povratni tekmi za [illegible] metni tekmi na [illegible] MNZ Murska Sobota [illegible] gaš Goričanka iz Rogašovcev s 5 : 1 [illegible] magala Serdico s 5 : 1 [illegible] Mure pa so v finalni [illegible] mi premagali Apače s 0 : [illegible] uvrstili v nadaljnje [illegible]

1. SNL

Rezultati - 35. kolo
Beltinci : Rudar 1 : 1
Koper : Mura 2 : 0
Primorje : Maribor 2 : 0
Publikum : Olimpija 2 : 5
Korotan : Gorica 0 : 1
Rezultati - 36. kolo
Mura : Korotan 0 : 2
Maribor : Beltinci 5 : 1
Olimpija : Rudar 4 : 1
Gorica : Primorje 1 : 0
Publikum : Koper 0 : 2

Maribor	36	21	8	7	71:34	71
Primorje	36	19	9	8	64:25	66
Gorica	36	18	11	7	53:33	65
Publikum	36	12	11	13	55:61	47
Olimpija	36	11	12	13	54:52	45
Korotan	36	12	9	15	32:39	45
Mura	36	9	16	11	36:45	43
Rudar	36	10	12	14	43:53	42
Beltinci	36	7	11	18	37:69	32
Koper	36	8	7	21	28:61	31

2. SNL

Rezultati - 29. kolo
Šentjur : Nafta 1 : 1
Drava : Vevče 0 : 1
Dravograd : Domžale 1 : 1
Zagorje : Naklo 1 : 1
Piran : Šmartno 1 : 0
Jadran : Rudar 1 : 1
Črnuče : Železničar 2 : 4
G. opekarne proste
Rezultati - 30. kolo
Nafta : Piran 4 : 0
G. opekarne : Črnuče 3 : 2
Železničar : Jadran 1 : 2
Rudar : Šentjur 3 : 0
Šmartno : Zagorje 2 : 0
Naklo : Dravograd 1 : 1
Domžale : Drava 0 : 0
Vevče proste

Vevče	29	17	9	3	57:19	60
Drava	29	16	8	5	49:19	56
Dravograd	29	14	8	7	41:28	50
Nafta	29	12	12	5	36:28	48
Rudar	29	12	9	8	38:29	45
Šentjur	29	11	9	9	37:38	42
Domžale	29	11	6	12	40:30	39
Zagorje	29	9	11	9	37:37	38
Železničar	29	10	7	12	37:33	37
G. opekarne	29	10	7	12	32:34	37
Naklo	29	8	12	9	37:31	36
Šmartno	29	10	5	14	42:43	35
Jadran	29	9	6	14	27:48	33
Črnuče	29	7	7	15	26:48	28
Piran	29	6	3	20	19:74	21
Ljubljana	15	1	5	11	11:31	8

Tretja državna nogometna liga

Rezultati - 24. kolo
Goričanka : Unior 1 : 0
Turnišče : Kovinar
Črenšovci : Brunšvik 1 : 0
Aluminij : Odranci 3 : 1
Kungota : Bakovci 1 : 5
Dravinja : Paloma 3 : 0
Pohorje : Steklar 5 : 0
Zaostala tekma 23. kola
Bakovci : Dravinja 1 : 1

Aluminij	24	18	4	2	55:15	58
Pohorje	24	16	4	4	55:22	52
Bakovci	24	14	7	3	57:17	49
Črenšovci	24	16	0	8	40:24	48
Paloma	24	10	4	10	29:29	34
Kovinar	24	9	4	11	31:42	31
Unior	24	8	6	10	31:29	30
Goričanka	24	7	8	9	28:29	29
Turnišče	24	7	7	10	29:46	28
Dravinja	24	7	6	11	37:45	27
Kungota	24	6	7	11	23:45	25
Odranci	24	7	3	14	31:41	24
Brunšvik	24	5	4	15	26:55	19
Steklar	24	4	4	16	22:55	16

1. NL MS

Rezultati - 21. kolo
Beltrans : Vega 1 : 1
Lesoplast : Serdica 2 : 2
Tromejnik : Šalovci 8 : 1
Ljutomer : Apače 10 : 2
Les : Kema 2 : 0
Piramida : Univit 2 : 1

Beltrans	21	13	6	2	67:22	45
Kema	21	13	6	2	45:21	45
Les	21	13	4	4	49:17	43
Piramida	21	13	4	4	51:28	43
Univit	21	11	6	4	50:33	40
Ljutomer	21	9	3	9	46:40	30
Lesoplast	21	7	4	10	29:45	25
Serdica	21	6	4	11	37:38	22
Vega	21	5	7	9	20:32	22
Tromejnik	21	6	3	12	35:43	21
Šalovci	21	2	4	15	23:74	10
Apače	21	1	3	17	15:74	6

1. MNL Lendava

Rezultati - 21. kolo
Čentiba : Polana 2 : 1
Nedelica : Mostje 1 : 0
Panonija : Dobrovnik 1 : 1
Kobilje : Opel Horser 1 : 4
Olimpija : Renkovci 2 : 4
Hotiza : Bistrica 6 : 1

Opel Horser	21	15	6	0	57:18	51
Renkovci	21	13	4	4	58:28	43
Nedelica	21	13	1	7	40:22	40
Panonija	21	11	4	6	45:35	37
Dobrovnik	21	11	3	7	57:42	36
Bistrica	21	9	3	9	43:41	30
Hotiza	21	8	3	10	37:41	27
Kobilje	21	7	5	9	31:33	26
Polana	21	6	7	8	28:33	25
Olimpija	21	4	3	14	28:49	15
Čentiba	21	3	4	14	29:65	13
Mostje	21	4	1	16	24:70	13

2. MNL MS

Rezultati - 23. kolo
Grad : Tešanovci 2 : 1
Smaki : Lipa 2 : 4
Hodoš : Bogojina 2 : 2
Romah : Cankova 3 : 1
Čarda : Prosenjakovci 1 : 2
Dokležovje : Makoter 1 : 1
Rotunda prosta
Zaostali tekmi
Romah : Lipa 2 : 2
Tešanovci : Smaki 1 : 5

Romah	21	17	3	1	104:34	54
Čarda	22	15	3	4	64:25	48
Lipa	21	11	6	4	69:37	39
Cankova	21	9	4	8	55:45	31
Grad	21	9	4	8	41:38	31
Prosenjak.	21	9	3	9	47:53	30
Smaki	21	8	5	8	38:36	29
Makoter	21	7	5	9	27:25	26
Dokležovje	21	6	8	8	58:59	26
Hodoš	21	8	2	11	39:57	26
Tešanovci	22	5	5	12	32:54	20
Bogojina	21	4	4	13	38:93	16
Rotunda	21	4	0	17	29:83	12

2. MNL Lendava

Rezultati - 19. kolo
Dolina : Petišovci 0 : 5
Žitkovci : Nafta 2 : 1
Kapca : Graničar 3 : 5

Nafta vet.	19	12	4	3	82:30	40
Žitkovci	19	11	3	5	44:29	36
Kapca	19	9	4	6	61:41	31
Graničar	19	8	2	9	46:57	26
Petišovci	19	6	4	9	57:41	22
Dolina	19	1	3	15	13:105	6

Ob 50-letnici Aerokluba Murska Sobota

Dan slovenskih letalcev

Soboški aeroklub praznuje pomemben jubilej – petdesetletnico uspešnega delovanja. V okviru tega jubileja so se začele priredtive že prejšnji teden, osrednje pa bodo ob DNEVU SLOVENSKIH LETALCEV v soboto, 7., in v nedeljo, 8. junija, na letališču v Rakičanu. V soboto od 15. do 18. bodo izvajala atraktivni letalski program domača in tuja letala, dopoldan in popoldan pa bodo tudi panoramski poleti. V nedeljo dopoldan bo nastop alternativnega letalstva, zgodovinskih in novih letal. Slovesnost ob praznovanju 50-letnice aerokluba in dneva slovenskega letalstva bo v nedeljo ob 14.30 z osrednjim letalskim programom. V pestrem in zanimivem programu bodo sodelovali: modelarji, padalci, motorni zmaji, ultra lahka letala, jadralna letala, motorna letala, letala slovenske in tuje vojske (Italija, Češka), helikopterji, reaktivno letalo slovenske vlade, specialna letala in baloni. Na sporedu bodo tudi panoramski poleti.

Začetki soboškega aerokluba segajo v leto 1947, ko so mladi, željni letenja, v soboški občini ustanovili letalstvo društvo. Zaživele so modelarska, padalska in jadralna sekcija, ki pa so se srečevale s finančnimi težavami. Za soboški aeroklub je bilo prelomno leto 1953, ko se je začela gradnja športnega letališča v Rakičanu, ki je bila končana leta 1958 z otvoritvijo hangerja. V tem času so člani aerokluba s protovoljnim delom in ob pomoči širše družbene skupnosti zgradili letališče, ki je eno najlepših športnih letališč v Sloveniji ter omogoča idealne možnosti za športno letenje in varno šolanje letalcev. V času delovanja aerokluba so člani posebno skrb namenjali športni dejavnosti in dosegli številne dobre rezultate na letalskih tekmovanjih doma in v tujini. V svojih vrstah so imeli tudi državne prvake. Soboški aeroklub, ki ima okrog 120 članov, sodi med večje tovrstne klube v Sloveniji. V okviru kluba delujejo motorna, jadralna, padalska, modelarska, balonarska in zmajarska sekcija. Pomembno poslanstvo pri razvoju in delovanju soboškega aerokluba so poleg članov opravili vodilni. Dosedanji predsedniki aerokluba so bili: Ludvik Kardoš, Ignac Segina, Srečko Gorjan, Franc Rogl, Mirko Bitenc, Štefan Antalič, Prizmič, Josip Šoštarič, Slavko Sršen, Štefan Glavač, Vlado Miloševič, Ernest Novak, Pavel Pongrac, Stanko Lebar, Bela Pavlič, Drago Žižek in Milan Kavčič. Dosedanji upravniki pa so bili: Stane Kavčič, Mirko Bračič, Albin Novak, Emil Prešeren, Ciril Križnar, Ivan Leskošek, Maks Vaupotič, Silvo Vidovič, Stanislav Petrovič, Miha Adam, Ivan Vogrin, Štefan Ružič in Igor Zrinski. Ob visokem jubileju tudi naše čestitke!

Feri Maučec

Badminton – V Gleisdorfu v Avstriji je bilo mednarodno ekipno tekmovanje v badmintonu. Med petimi ekipami sta sodelovali tudi ekipi Mladosti iz Lendave. Lep uspeh je dosegla prva ekipa Mladosti, saj je v finalu premagala gostitelje s 4 : 2 in zasedla prvo mesto. Za ekipo Mladosti so igrali: Bojan Sekereš, Jože Kuprivec, Sandi Török, Jarina sekereš, Mirjana Nagy in Sanja Nagy. Druga ekipa Mladosti je bila četrta. (B. Sekereš)

Šah – V okviru praznovanja 40-letnice, ko je OŠ Lendava osvojila naslov ekipnega šahovskega prvaka Slovenije (Terezija Donko, Ivanka Vohar, Nataša Huzjan in Ančka Pucko), je ŠD Lendava pripravilo srečanje s takratnimi zmagovalkami in mentorjem Franjom Bobovcem. Ob tej priliki jim je predsednik ŠD Lendava Štefan Huzjan podelil spominske plakete. (F. Bobovec).

Šah – V Mariboru je bilo finalno ekipno tekmovanje v šahu za srednje šole. Med 7 ekipami je sodelovala tudi ekipa soboške gimnazije in z 9 točkami zasedla peto mesto. Za ekipo so igrali: Sedonja 2, Benko 1, Maričeva 3 in Maukova 3). Med posamezniki in posameznicami je Tanja Štumberger iz Črešovec s 4 točkami zasedla tretje mesto.

Atletika

Več osebnih rekordov soboških atletov

Članica AK Pomurje iz Murske Sobote Sonja Roman, ki bo sodelovala na letošnjem evropskem mladinskem prvenstvu v Ljubljani, nadaljuje z odličnimi rezultati. Na mladinskem mitingu na Reki na Hrvaškem je v teku na 800 m izboljšala najboljši dosežek med starejšimi mladinkami. Razdaljo je pretekla v času 2:04,55, kar je bilo dovolj za drugo mesto. Omenjeni rezultat je tretji najboljši dosežek v Sloveniji doslej.

Na atletskem mitingu v St. Pöltnu pri Dunaju in Beljaku na avstrijskem Koroškem so sodelovali člani AK Pomurje iz Murske Sobote in dosegli nekaj vidnih uvrstitev, postavili so tudi nekaj osebnih rekordov. Med članicami je Marija Števanec v teku na 800 m zmagala z osebnim rekordom 2:08,50, osebni rekord 163 cm pa je tudi postavila skakalka v višino, mladinka Daniela Žalik. Samo Pelcl je postavil osebna rekorda v teku na 100 m 12,05 in na 200 m 24,13. Denis Šparaš pa je postavil osebni rekord v teku na 100 m 12,21. Na 200 m pa je dosegel čas 24,64.

Na atletskem mitingu v Beljaku je zasedla Marija Števanec v teku na 400 m s časom 56,32 tretje mesto.

Na tradicionalnem uličnem teku v Voitsvergu v Avstriji, kjer je sodelovalo okrog 300 tekačev iz treh držav, so nastopili člani TS Radenske Nina Jakopec, Roman Klančar in Marjan Jakopec. Jakopčeva je med deklicami v teku na 2,2 km zasedla drugo mesto, Klančar je bil v teku na 9,8 km med veterani osmi, Jakopec pa pri st. članih deveti.

G. GRABAR

Šah

Prvo mesto Radenske Pomgrada

Na Rogli je bil četrti mednarodni šahovski festival. Med 18 ekipami so sodelovali tudi šahisti Radenske Pomgrada iz Murske Sobote in dosegli lep uspeh. Prva ekipa Radenske Pomgrada (Zupe 7, Cigan 7,5, Kovač 8, Gruškovnjak 7,5) je zasedla prvo mesto z 18 (30) točkami. Druga ekipa Radenske Pomgrada je osvojila 12 (21,5) točk in zasedla četrto mesto. Mladinska ekipa Radenske Pomgarda pa je bila s 7 (15) točkami druga.

Karate

V Ljutomeru 166 karateistov

V okviru praznovanja 70-letnice mesta Ljutomer so ljutomerski karateisti pripravili odprto prvenstvo v katah in borbah. Sodelovalo je 166 tekmovalcev in tekmovalk iz 21 klubov. Med njimi so bili tudi tekmovalci ljutomerskega, radgonskega in soboškega karate kluba ter dosegli nekaj vidnih uvrstitev. **Kate - mlađki:** 2. Preglej (Ljutomer); **ml. deklice:** 2. Mariničeva (GR); **st. deklice:** 1. Reckova (MS), 3. Mlinaričeva (MS); **mladinke:** 2. Gaberjeva (MS), 3. Zadravčeva (MS). **Borbe - ml. dečki – do 45 kg:** 1. Smolkovič (Ljutomer); **nad 45 kg:** 1. Kovačič (Ljutomer); **mladinci - do 65 kg:** 1. Vrbnjak (Ljutomer), **do 75 kg:** 3. Husar (MS), **nad 75 kg:** 1. Potrč (Ljutomer), 2. Kuhar (MS); **mladinke - do 55 kg:** 2. Brezovčeva (Ljutomer), **nad 55 kg:** 1. Gaberjeva (MS). (NŠ)

Športne igre Petrola – V Kranju so bile 12. športne igre Petrola v malem nogometu za veterane. Lep uspeh so dosegli igralci Nafte iz Lendave, saj so šele v finalu izgubili z Mariborom z 0 : 2 in zasedli drugo mesto. Najboljši strelec na turnirju je bil Marjan Dominko, ki je dosegel pet zadetkov. (F. Horvat)

Dan rokometa v Črenšovcih

Ženski rokometni klub Mobix Črenšovci je pripravil 3. DAN ROKOMETA s pestrim in zanimivim programom. Na turnirju mlajših deklic so sodelovale osnovnošolske ekipe iz Črenšovec, Bistrice in Turnišča. Rezultati: Mobix : Bistrica 8 : 10, Mobix : Turnišče 17 : 9, Bistrica : Turnišče 19 : 5. Vrstni red: 1. Bistrica, 2. Mobix, 3. Turnišče. Srečanje starejših deklic med Mobixom Črenšovci in Športno šolo iz Celja se je konalo v zmago gostiteljic 26 : 9. Na srečanju veteranov so sodelovale tudi ekipe. Rezultati: Razkrižje : Črenšovci II 11 : 12, Črenšovci I : Bistrica 16 : 18, Razkrižje : Črenšovci I 18 : 16 in Črenšovci II : Turnišče 19 : 9. Vrstni red: 1. Črenšovci II, 2. Bistrica, 3. Razkrižje, 4. Črenšovci I. V mednarodni ženski rokometni tekmi je domači drugoligaš Mobix Črenšovci premagal hrvaškega drugoligaša Brid iz Male Subotice s 27 : 22. Dan rokometa v Črenšovcih je lepo uspel, hkrati pa potrdil, da postajajo Črenšovci v Pomurju vedno močnejši rokometni center. Vse sodelujoče ekipe so dobile pokale. (FM)

Hokej na travi

Visoka zmaga Leka

V zaostali prvenstveni tekmi devetega kola državne članske lige v hokeju na travi je Lek iz Lendave visoko s 5 : 0 premagal Mursko Soboto. Gole sta dosegla F. Maučec 4 in R. Mesarič 1.

Lek	9	7	1	1	44:11	15
Triglav	9	6	1	2	34:14	13
M. Toplice	9	6	0	3	22:19	12
Svoboda	9	3	0	6	18:21	6
Pinkava	9	2	1	6	11:51	5
M. Sobota	9	0	3	6	8:21	3

Hokejisti Moravskih Toplic. Stojijo od leve: Rakar, Petrović, Plos, Dra-[illegible], God[illegible], Cigüt, Švab, Kodila, Vidmajer, Š. Škerlak (terener); [illegible] Vikolič, Domjan, Bartolec, Kozic, Črnko, Koren, A. Škerlak; [illegible] Ribičem in Drvarič.

Fotografija: N. Juhnov

Finale Lek in Triglav

V Moravskih Toplicah je bilo polfinale pokala Slovenije v hokeju na travi. Sodelovale so tri ekipe. Rezultati: Moravske Toplice : Triglav [illegible] 2 (Fajs, Kuzma), Lek : Moravske Toplice 1 : 1 (Maučec za Lek in [illegible] za Moravske Toplice) in Triglav : Lek 2 : 3 (Kuzma in Škerlovci) 3, 2. Triglav (Predanovci) 2 in 3. Moravske Toplice 1 [illegible] V finale sta se uvrstili ekipi Leka in Triglava.

Duatlon

Dr. Alojz Horvat sedmi na SP

Na Brdu pri Kranju je bilo 5. svetovno prvenstvo v medicinskem duatlonu. Sodelovalo je čez 60 zdravnikov, veterinarjev in farmacevtov iz Evrope in Amerike. Med njimi je sodeloval tudi dr. Alojz Horvat, zaposlen pri ZD Murska Sobota, in dosegel lep uspeh. Na progi 9 km teka, 34 km kolesarjenja in 4 km teka je dr. Horvat v močni mednarodni konkurenci v kategoriji članov od 30 do 40 let zasedel zelo dobro 7. mesto, v skupni razvrstitvi pa je bil 17.

Na strokovnem simpoziju je dr. Horvat predstavil svoje raziskovalno delo, ki je hkrati magistrska naloga z naslovom Učinek presnove alkaloze na vdržljivost med tekom. (G. G.)

Kajak-kanu

Zmagal Podgorelec

BD Ranca Ptuj je organiziralo spust po reki Dravi. Sodelovali so tudi kajakaši in kanuisti BD Bistrica. V članski konkurenci je Marko Podgorelec pri članih zasedel tretje mesto, Martin Balažic (oba Bistrica) pa je bil četrti. Med kajakaši turisti je zmagal Srečko Podgorelec, Damir Maučec je bil drugi, Bernard Petek (vsi Bistrica) pa osmi. Pri kanuistih dvosedih sta Ozbetič -Ozbetič (Bistrica) zasedla drugo mesto.

Namizni tenis

Radgončani drugi, Sobočani le šesti

Končano je bilo tekmovanje v prvi državni članski namiznoteniški ligi. Pomurski ekipi sta lahko le delno zadovoljni, saj so Radgončani računali na tretji naslov državnih prvakov, Sobočani pa na več kot na šesto mesto.

Arcont Radgona, ki se je v tej sezoni ponovno uvrstil v prvo državno ligo, se je močno okrepil s Kovačem in Benkom ter imel poleg Rihtariča in Benkoviča po imenih najmočnejšo ekipo. Vse pa ni šlo po načrtih, saj so po rednem delu tekmovanja pristali na tretjem mestu in morali tekmo več odigrati v gosteh. Igralci so dosegli naslednje rezultate: Kovač 26 : 4 (tretji igralec v ligi), Rihtarič 24 : 9 (sedmi), Benko 21 : 10, Benkovič 9 : 5, Benko - Kovač 9 : 3, Rihtarič -Benkovič 3 : 0, Benko - Rihtarič 1 : 0, Benko - Benkovič 1 : 0, Kovač - Rihtarič 0 : 1. Končnico prvenstva so Radgončani dobro začeli, saj so v polfinalu zmagali v Mariboru, slavili pa tudi v ponovljeni drugi tekmi.

Finale z MM Olimpijo pa ni bilo mogoče odigrati pred svetovnim prvenstvom, kar je bilo verjetno za Radgončane usodno. Po skoraj poldrugem mesecu prekinitve so se igralci Olimpije v miru pripravljali na odločilen spopad, Radgončani pa brez odsotnosti Kovača bolj malo, kar sta pokazali finalni tekmi. Če k temu dodamo še dva nepričakovana poraza najboljšega igralca Kovača z mladincem Tokičem, potem Radgončani niso mogli računati na kaj več. V končnici prvenstva je Kovač dosegel tri, Benko eno, Rihtarič pa je ostal brez zmage. Tri zmage sta dosegla Kovač - Benko. Sicer pa drugo mesto Radgončanov ni neuspeh.

Šesto mesto Moravskih Toplic Sobote je za mesto slabše kot prejšnjo sezono. Nobeden od igralcev se tudi ni uvrstil med prvo deseterico. Res je sicer, da imajo Sobočani le dva prvoligaška igralca Ungerja in Horvata, ki morata sama odločati o zmagi. Horvat, ki je v prejšnji sezoni le šestkrat izgubil in bil šesti igralec, je tokrat ostal velik dolžnik, saj je doživel enkrat več porazov. Tudi Unger ima slabši rezultat kot prejšnjo sezono, vendar je treba povedati, da se je kot prvi igralec srečeval z najboljšimi. Solar ima veliko slabši rezultat kot prejšnjo sezono.

Kocuvan, ki je prvič igral v prvi ligi, je ob majhnem število tekem dosegel soliden rezultat. Sicer pa so Sobočani dosegli naslednje rezultate: Horvat 24 : 12, Unger 23 : 13, Kocuvan 6 : 6, Solar 7 : 17, Unger - Horvat 10 : 6, Solar - Kocuvan 2 : 0. V končnici je Unger petkrat zmagal, Horvat štirikrat, Kocuvan enkrat, Unger - Horvat štirikrat, Solar pa nobenkrat.

Arcont Radgona se je z drugom mestom uvrstil na tekmovanje za pokal Nancy Evans, Moravske Toplice Sobota pa za pokal Inter.

M. U.

Namiznoteniški klub Puconci

Na pobudo ljubiteljev namiznega tenisa so letos marca ustanovili Namiznoteniški klub Puconci z namenom, da bi omogočili vadbo nekdanjim igralcem, hkrati pa k sodelovanju pritegnili mlade iz puconske osnovne šole, ki kažejo veliko zanimanje za igro z belo žogico. Sprejeli so program dela in izvolili vodstvo. Za predsednika so izbrali Roberta Perša. Z načrtno vadbo bodo začeli jeseni, ko bodo tudi organizirali občinsko namiznoteniško prvenstvo. Želijo si uvrstitev v tretjo slovensko namiznoteniško ligo, v daljšem obdobju pa tudi razmišljajo o tekmovanju v drugi slovenski ligi. Posebno skrb bodo namenili vzgoji mladih igralcev. Volje za delo jim ne manjka, zato lahko pričakujemo, da se jim bodo njihove želje uresničile.

Namiznoteniški klub Puconci je pripravil pretekli teden v okviru akcije 5.000 LOPARČKOV, ki jo organizira Namiznoteniška zveza Slovenije, v Puconcih predstavitev namiznoteniške igre, ki so jo demonstrirali igralci Arconta Radgone in Moravskih Toplic Sobote Kovač, Benko, Unger in Koščak. Ob tej priložnosti je podelil ob navzočnosti okrog 150 otrok iz vrtca in šolarjev Zvonko Plohl, podpredsednik NTZS, mladim 30 pravih in 30 miniaturnih loparjev.

PETEK
6. JUNIJ

TV SLOVENIJA 1
10.05 Denver, poslednji dinozaver, ameriška nanizanka
10.30 Ljubezen boli, angleška nadaljevanka, 1/10
11.20 Skušnjava, nemški film
13.00 Poročila
13.05 Kolo sreče
13.35 Omizje
15.05 Rudi Omota, prvi slovenski izumitelj filmske tehnike
16.00 Predsedniško srečanje, prenos iz Pirana
16.30 Glasbena oddaja
17.00 Obzornik
17.10 Lahkih nog naokrog
18.00 Po Sloveniji
18.40 Hugo
19.15 Risanka
19.30 Dnevnik
20.05 Planet In
21.35 Mesta prihodnosti, angleška serija
22.30 Odmevi, vreme, šport
23.40 V tihem teku, ameriški film

TV SLOVENIJA 2
8.40 Mostovi
9.10 Slovenski utrinki
9.40 Oddaja o računalništvu
10.10 Alica, evropski kulturni magazin
10.40 Podoba podobe
11.10 Forum
11.20 Obujenje, ameriški film
13.00 Tenis Grand Slam, polfinale (m.)
16.00 Zgodbe iz školjke
16.30 Frasier, ameriška nanizanka
16.55 Izzivalci, francoska nanizanka
17.25 Saga o McGregorjevih, avstralska nadaljevanka, 14/26
18.15 Jake in Ben, kanadska nadaljevanka, 4/13
19.00 Humanistika
19.30 Izzivalci, francoska nanizanka
20.00 Jutro naslednjega dne, ameriški film
21.50 Parada plesa
22.50 Mehika, dežela realnega surrealizma
23.30 Kolesarska dirka po Italiji
0.15 Posnetek tenisa
1.45 Slovenski jazz iz kluba Gajo

POP TV
10.00 Santa Barbara - 11.00 Reševalci - 12.00 POP-kviz - 12.30 M.A.S.H. - 13.00 Obraz tedna - 13.30 Nisem angel, ameriška komedija - 15.00 POP 30 - 15.30 Diagnoza: Umor - 16.30 Santa Barbara - 17.30 Mamice - 18.00 POP-kviz - 18.30 Umor, je napisala - 19.20 Vreme - 19.30 24 ur - 20.00 Urgenca - 21.00 Dosjeji X - 22.00 Fantastično potovanje, ameriški film - 0.00 24 ur - 0.30 POP 30

TV HRVAŠKA 1
7.55 Poročila - 8.00 Dobro jutro - 10.00 Poročila - 10.05 Izobraževalni program - 11.30 Za otroke - 12.00 Dnevnik - 12.25 Marisol - 13.10 Santa Barbara - 14.10 Poročila - 14.15 Izobraževalni program - 15.15 Za otroke in mladino - 16.45 Dokumentarna oddaja - 17.15 Hrvaška danes - 18.05 Kolo sreče - 18.40 Govorimo o zdravju - 19.30 Dnevnik - 20.15 Po naši lepi, show program - 21.40 Pol ure kulture - 22.15 Opazovanja - 22.45 Potovanja: Japonska - 23.45 Glasbena oddaja - 0.35 Poročila

TV HRVAŠKA 2
12.45 Koledar - 12.55 Seinfeld - 13.20 Zaupna naloga, avstralski film - 15.05 Hišica v cvetju - 15.50 Triler - 16.50 Acapulco - 17.20 Zvezdne steze - 18.05 V družini - med nami - 18.35 Hugo - 19.00 Župa?nijska panorama - 19.30 Dnevnik - 20.15 Zakon v Los Angelesu - 21.10 Kdo je šef? - 21.40 Zadnja naloga, kanadski film - 23.25 Šalo na stran, humoristična nanizanka - 0.00 Drakula, princ teme, britanski film - 1.30 Košarka NBA

TV MADŽARSKA 1
5.40 Vaška TV - 6.00 Sončni vzhod - 9.00 Dopoldne, vmes ob 9.05 Marienhof - 11.05 Dallas - 12.00 Poročila - 12.05 Posel - 12.25 Julija in nedeljsko kuhanje, pon. - 12.55 Telepakk - 13.45 Narodnostne oddaje - 14.35 Folkfestival Kalaka - 15.00 Poročila - 15.05 Madžarska danes - 16.00 Posel - 16.25 Skrivnosti peska - 17.00 Za upokojence - 17.30 Teka - 17.40 15 minut - 18.00 Okno - 19.00 Pravljica - 19.15 Kultura - 19.30 Dnevnik, šport - 20.00 MC - 20.15 Dallas, pon. - 21.10 Desert - 22.10 Ekskluzivno - 22.40 Kralj zadnjih dni, 1. del tv-filma - 0.25 Dnevnik

TV MADŽARSKA 2
12.00 Siesta, magazin - 15.05 Robin Hood - 15.30 Friderikus, pon. - 17.30 Regionalni dnevniki - 17.55 Vreme - 18.00 Nekje in nekoč - 18.30 Vesoljske igre - 19.05 Strasti - 20.00 Zgodovina filma Jiddiš - 21.00 Policijska poročila - 21.05 Šport - 21.45 Šov program - 22.00 Dnevnik - 22.15 Aktualno - 22.40 Keno - 22.45 O prometu - 22.55 Šport - 1.05 MC

TV AVSTRIJA 1
6.15 Otroški program - 7.20 Pustolovščine bremenskih muzikantov - 7.50 Alf - 8.15 Srednja šola v Kaliforniji - 8.35 Levi Alhambre - 10.20 Komanči, vestern - 11.50 Konfeti - 12.15 Deklica s čarobnimi močmi - 12.40 Smrkci - 12.55 Šport: odprto prvenstvo Francije v tenisu, prenos iz Roland Garrosa - 16.25 Airwolf - 17.15 Prijatelji za vse življenje, nova serija - 18.05 Alf - 18.30 Grozno prijazna družina - 19.00 Šport. kolesarska dirka po Avstriji - 19.30 Čas v sliki - 20.02 Šport - 20.15 Film - 22.45 Film - 0.30 Očim, drugi del srhljivke

TV AVSTRIJA 2
9.00 Čas v sliki - 9.05 Zadnji recept, film - 10.40 Bogati in lepi - 11.20 Avstrija danes - 12.00 Poročilo - 12.10 Vera - 13.10 Ljuba družina - 13.55 Dr. Stefan Frank - 14.45 Lipova cesta - 15.15 Bogati in lepi - 16.00 Schiejok vsak dan - 17.00 Čas v sliki - 17.05 Dobrodošli v Avstriji - 19.00 Avstrija danes - 19.30 Poročila - 20.15 Nerešeni akti XY - 21.15 Portret Helmuta Zilka - 22.35 Moderni časi - 23.05 Nitebox - 23.35 New York pod zemljo - 0.25 Filmbox

RTL
7.00 Točno ob sedmih - 7.30 Poročila - 7.35 Med nami - 8.05 Dobri časi, slabi časi - 8.35 Poročila - 8.45 Springfieldska zgodba - 9.35 Kalifornijski klan - 10.30 Bogati in lepi - 11.00 Vroča nagrada - 11.30 Družinski dvoboj - 12.00 Opoldanski magazin - 12.30 Magnum - 13.30 Glej, kdo razbija! - 14.00 Barbel Schäfer - 15.00 Ilona Christen - 16.00 Hans Meiser - 17.00 Jeopardy! - 17.30 Med nami - 18.00 Regionalni program - 18.30 Ekskluzivno - 18.45 Poročila - 19.10 Eksplozivno - 19.40 Dobri časi, slabi časi - 20.15 April, april - 21.15 Družina Flodder - 22.15 Life! - Volja do življenja - 23.15 TV-cesar - 0.00 Poročila - 0.30 Iz uličnih aktov - 1.30 Glej, kdo razbija - 1.55 Magnum - 2.50 Poročila

SOBOTA
7. JUNIJ

TV SLOVENIJA 1
8.40 Saga o McGregorjevih, avstralska nadaljevanka, 14/26
9.30 Hugo
10.00 Tiskovna konferenca, prenos iz Portoroža
11.05 Tednik
12.00 Parada plesa
13.00 Poročila
13.05 Karaoke
14.10 Strela z jasnega, nemška nanizanka
15.00 Taborniki in skavti
15.15 Sprehodi v naravo
15.30 Lump, danski film
17.00 Obzornik
17.10 Svet narave, angleška serija
18.00 4 x 4, oddaja o ljudeh in živalih
18.35 Hugo
19.10 Risanka
19.30 Dnevnik
20.10 Teater Paradižnik
21.10 Za tv-kamero
21.25 Novice iz sveta razvedrila
22.00 Poročila, vreme, šport
22.30 Zlata šestdeseta slovenske popevke
23.30 Zlata naveza, angleška nadaljevanka, 6/12

TV SLOVENIJA 2
9.15 Radovedni Taček: Zavesa
9.30 Pod klobukom
10.15 Zgodbe iz školjke
10.45 Mi smo pa v Selah doma
11.15 Jutro naslednjega dne, ameriški film
12.55 Razvedrilna oddaja
13.55 Izzivalci, francoska nanizanka
14.20 Tenis Grand Slam, finale (ž.)
18.30 Portorož: Sklepna prireditev festivala
19.30 Izzivalci, francoska nanizanka
20.00 Cesarstvo žuželk, angleška serija
20.25 Nogometni turnir, Francija - Anglija, prenos
22.20 Enkrat okoli, ameriški film
0.10 V vrtincu
0.40 Sobotna noč

POP TV
8.00 Mrčeski - 8.30 Dogodivščine brenčeče čebelice - 9.00 Klop - 9.30 Mož pajek - 10.00 Peter Pan - 10.30 Morska deklica - 11.00 Proti vetru - 12.00 Obraz tedna - 12.30 Mamice - 13.00 Samski stan - 13.30 Gola resnica - 14.00 Beverly Hills - 15.00 Melrose Place - 16.00 Highlander - 17.00 Supermanove dogodivščine - 17.45 Herkul - 18.30 Xena - 19.20 Vreme - 19.30 24 ur - 20.00 Freejack, ameriška akcijska drama - 22.00 Odpadnik - 23.00 Mestni kavboj, ameriški film - 1.30 24 ur - 2.00 Rudarjeva hči, ameriški film

TV HRVAŠKA 1
8.40 Poročila - 8.45 Klub, d. d. - 9.00 Dobro jutro - 11.00 Leteči medvedki - 11.25 Smrt v savani - 12.00 Dnevnik - 12.25 Virovitica v domovinski vojni - 13.10 Kličejo me Trinita, italijanski film - 15.00 Risanka - 15.10 Briljantina - 15.55 Skupaj v vojni, skupaj v miru - 16.25 Televizija o televiziji - 16.55 Poročila - 17.00 Risani film - 18.00 Sinovi neviht - 19.30 Dnevnik - 20.25 Razbijalec, ameriški film - 22.25 Opazovanja - 23.00 Svet zabave - 23.30 Polnočna premiera

TV HRVAŠKA 2
11.10 Koledar - 11.20 Reševalci - 14.20 S knjigo v glavo - 15.05 Acapulco - 16.55 Zakon v Los Angelesu - 17.45 Skrita kamera - 18.05 Burmanska zlata reka - 19.00 Županijska panorama - 19.30 Dnevnik - 20.15 Triler - 21.45 Po neskončnosti sveta: Java - 22.20 Hišice v cvetju - 23.05 Hrvaški gozdovi in gozdarstvo - 23.35 Zlati gong, glasbena oddaja

TV MADŽARSKA 1
5.40 Vaška TV - 6.00 Sončni vzhod - 8.00 Otroški program - 11.05 Polarni svet - 12.00 Poročila - 12.05 Ljudski plesi - 12.20 Odprti studio - 12.25 Ponovitev serij - 14.30 Čudovite živali - 15.00 Skrivnosti avstralski film - 16.30 Televideo - 16.35 Štorije - 16.50 Magazin za srčne zadeve - 17.35 Za boljši jezik - 17.45 Panorama - 18.20 Kolo sreče - 18.50 Pravljica - 19.05 Loto šov - 19.30 Dnevnik, šport - 20.00 MC - 20.15 Violinist na strehi, amer. film - 23.15 Kralj zadnjih dni, 2. del tv-filma

TV MADŽARSKA 2
7.30 Welcome to Hungary - 8.00 Za kmetovalce - 8.30 Narodnostne oddaje - 11.05 Družina Onedin, serija - 12.05 Lahko bi bil nacionalni park - 12.35 Zamejski Madžari - 13.10 Prijatelji v Afriki - Jane Goodall - 14.05 Gozdarska hiša Falkenau - 15.00 Melodije - 15.30 Kratki filmi - 16.45 Konrad Witz - 16.55 Vreme - 17.00 Šport - 19.00 Vesti iz EU - 19.05 Zgodovina književnosti - 19.40 Familija, serija - 20.15 Varstvo mest - 20.40 Šport - 23.40 MC

TV AVSTRIJA 1
6.00 Otroški program - 9.00 Vroča sled - 9.30 Otroški program - 12.05 Harry in Hendersonovi - 13.10 Življenje in jaz - 13.35 Čudovita leta - 14.00 Princ iz Bel Aira - 14.25 Šport: odprto prvenstvo Francije v tenisu, prenos iz Roland Garrosa - 16.25 Melrose Place - 17.15 Savannah - 18.00 Nogomet, kolesarstvo - 19.00 Plešasti mož - 19.30 Čas v sliki - 20.15 Šofer na črno, filmska komedija - 21.40 Nevarno morje, srhljivka - 23.15 Usodni nagon, kriminalka - 0.40 Za pest dolarjev, vestern

TV AVSTRIJA 2
9.00 Čas v sliki - 9.05 Nerešeni akti XY - reakcije - 10.20 Najdaljši dan, film - 13.10 Ni treba, da je človek vedno lep, filmska komedija - 14.30 Potovanje v srečo, filmska komedija - 16.00 Slika Avstrije - 17.00 Poročila - 17.05 Pogled v deželo - 17.35 Kdo me hoče - 17.53 Religije sveta - 18.25 Konflikti - 19.00 Avstrija danes - 19.30 Čas v sliki - 20.15 Skedenj muzikantov - 22.00 Poročila - 22.05 Njegov čas - 23.20 Poročila - 23.30 Joshuino srce, film - 1.05 Pogledi s strani - 1.10 Moderni časi

RTL
5.30 Risanke - 5.55 Super Mario Brothers - 6.20 Pebbles in Bam Bam šov - 6.40 Yin Yin in Pandina patrulja - 7.05 Kapitan Planet - 7.30 Barney in njegovi prijatelji - 8.00 Živalski šov Jima Hensona - 8.30 Disneyev team - 8.45 Quack pack - 9.15 Disneyeva čarobna vrečka - 9.20 Disneyev Aladin - 10.40 Gargolys - 11.05 Power Rangers - 11.30 Kje tiči Carmen Sandiego? - 11.55 Vražiček - 12.15 Psi in mačke - 13.05 Polna hiša - 13.30 Krepka družina - 14.00 Princ iz Bel-Aira - 14.20 Divji bratje s šarmom - 14.55 Varuška - 15.25 Vsi moji otroci - 15.55 Beverly Hills, 90210 - 16.55 Melrose Place - 17.55 Modeli - 18.45 Poročila - 19.10 Eksploziv - 20.15 Šov za sto tisoč mark - 22.00 Kako, prosim? - 23.00 RTL v soboto ponoči - 0.00 Krvni brat, drugi del akcijskega filma - 1.40 Melrose Place - 2.25 RTL v soboto ponoči - 3.15 Beverly Hills, 90210 - 4.00 Modeli - 4.45 Princ iz Bel-Aira - 5.05 Risanke

NEDELJA
8. JUNIJ

TV SLOVENIJA 1
8.20 Željko, avstralska nanizanka
8.45 Živ žav
9.40 4 x 4, oddaja o ljudeh in živalih
10.05 Koncerti za mlade
11.00 Rojen med divjimi živalmi, francoska serija
11.30 Obzorja duha
12.00 Dlan v dlani
12.30 Nedeljska reportaža
13.00 Poročila
13.05 Ljudje in zemlja
13.55 Planet In
15.15 Zdravilna reka, kanadski film
17.00 Obzornik
17.10 Popolna tujca, ameriška nanizanka
17.35 Po domače
19.05 Risanka
19.15 Žrebanje lota
19.30 Dnevnik
19.50 Zrcalo tedna
20.10 Zoom
21.15 Intervju
22.05 Poročila, vreme
22.20 Sodnik in morilec, francoski film

TV SLOVENIJA 2
11.05 V vrtincu
11.35 Lahkih nog naokrog
12.20 Zlata šestdeseta slovenske popevke
13.20 Izzivalci, francoska nanizanka
13.45 Nibelunški prstan, opera
14.50 Tenis, finale (m.)
18.00 Atletika
10.30 Izzivalci, francoska nanizanka
20.00 Bramwell, angleška nadaljevanka, zadnji del
20.55 Alpe - Jadran
21.55 Nogometni turnir, Italija - Brazilija, posnetek
23.25 Šport v nedeljo
23.45 Balet Trocadero

POP TV
8.00 Pujsji Dol - 8.30 Dogodivščine medvedka Ruxpina - 9.00 Maček Felix - 9.30 Kasper in prijatelji - 10.00 Peter Pan - 10.30 Parker Lewis - 11.00 Xena - 12.00 Argument - 12.30 Brez zavor - 13.30 Lov na opico, ameriška komedija - 15.15 Na jug - 16.00 Učinkovita zamenjava, nemška drama - 17.30 Razred, ameriška drama - 19.20 Vreme - 19.30 24 ur - 20.00 Beverly Hills - 21.00 Melrose Place - 22.00 Detektivka Lea Sommer - 23.00 Zabava vas Eddie Murphy, ameriška komedija - 0.30 24 ur

TV HRVAŠKA 1
7.50 Poročila - 7.55 Briljantina - 8.40 Risanka - 9.05 Dokumentarni film - 10.00 Ekološki kviz - 11.00 Super kongres '97 - 12.00 Dnevnik - 12.25 Kmetijska oddaja - 13.15 Folklora - 13.45 Mir in dobrota - 14.20 Opera Box - 14.55 Oprah show - 15.45 Cena strasti, ameriški film - 17.20 Poročila - 17.30 Beverly Hills - 18.20 Melrose Place - 19.30 Dnevnik - 20.15 Komedija - 20.50 J. F. K., ameriški film - 23.50 Opazovanja - 0.20 Vsakdo ima tremo, dokumentarni film - 1.10 Poročila

TV HRVAŠKA 2
7.55 Koledar - 8.05 Po neskončnosti sveta - 8.35 Hrvaški gozdovi in gozdarstvo - 9.05 Zlati gong - 10.00 Nedeljska maša - 11.45 Polnočna premiera - 15.45 Dosjeji X - 16.30 Ansambel Jean-Patrice Brosse - 17.40 Raziskovalec - 18.35 Popaj - 19.00 Županijska panorama - 19.30 Dnevnik - 20.15 Aplavz, prosim - 21.15 Dokumentarni program - 22.40 Zakonski pristan - 23.05 Glasbena oddaja - 23.50 Sprememba spola, ameriški film

TV MADŽARSKA 1
7.30 Otroški program - 11.00 Globus - 12.00 Poročila - 12.05 Minute za srečo - 12.30 Skrivnosti peska, pon. - 15.00 Begavčki - 15.30 Baptistični verski program - 16.00 Disneyjevi filmi - 17.00 Štiristo tisoč dni - 17.25 Turizem - 18.15 Klip mix - 18.30 Kolo sreče - 19.00 Teden, vmes Dnevnik - 20.00 MC - 20.15 Čudoviti fantje Baker, amer. film - 22.10 Deklamacija - 22.15 Leta družbenih sprememb, serija - 23.30 Zsolt Durko in memoriam

TV MADŽARSKA 2
8.00 Računalništvo - 8.30 Vesoljske igre - 9.00 Kje, kaj=? - 9.30 Družinski magazin - 10.05 Družina Onedin, serija - 11.00 Šport - 13.05 Poje Sandor Puskas - 13.30 Angleško podeželje - 14.00 Zaprašene filmske kocke - 14.30 Novi reflektor - 15.00 Krakov - papežev obisk - 15.30 Šport - 17.05 Vreme - 17.15 Gimnazija strtih src - 18.05 Kviz - 18.30 Evropski magazin - 19.00 Pravljica - 19.15 Klip mix - 19.25 Šport - 0.05 MC

TV AVSTRIJA 1
6.00 Konfeti - 9.15 Kje tiči Carmen Sandiego? - 11.15 Disneyev festival - 12.10 Univerza mojih sanj, filmska komedija - 13.30 Šport - 14.50 Športno popoldne: odprto prvenstvo Francije v tenisu - 15.45 Naključni očka, film - 17.30 Nogomet: Latvija - Avstrija, prenos - 19.30 Čas v sliki - 20.15 Policist iz Tölza - 21.55 Kolumbo - 23.15 Umor po povzetju, srhljivka - 0.45 Usodni nagon, kriminalka - 2.10 Nevarna dediščina, pustolovski film

TV AVSTRIJA 2
9.00 Čas v sliki - 9.05 Ljubezen brez iluzij, film - 10.30 Teden kulture - 11.00 Pogovor z novinarji - 12.00 Visoka hiša - 12.30 Orientacija - 13.00 Čas v sliki - 13.30 Domovina, tuja mati - 14.00 Pogledi s strani - 14.30 V kraljestvu morskega orla - 15.00 Cesaričin sel - 15.30 Tišina v gozdu - 17.00 Poročila- 17.05 Klub za seniorje - 17.55 Lipova ulica - 18.25 Kristus skozi čas - 18.30 Avstrija v sliki - 19.00 Avstrija danes - 19.30 Poročila - 19.45 Vreme - 20.15 Marjanca, film - 21.55 K stvari - 23.15 Saloma, opera Richarda Straussa - 0.45 Teden kulture - 1.15 Halo Avstrija, halo Dunaj - Majska komedija, film - 2.20 Halo Avstrija, halo Dunaj - 1.40 Pogledi s strani - 1.50 Dobar dan, Hrvati - 2.20 Dober dan, Koroška - 2.50 Domovina, tuja mati

RTL
5.35 Quack Pack - 6.00 Disneyev Aladin - 6.25 Timon in Pumba - 6.50 Jetsonovi - 7.35 Huckleberry Finn - 8.00 Barney in njegovi prijatelji - 8.30 Quack Pack - 9.00 Risanke - 9.10 Timon in Pumba - 9.35 Risanke - 9.45 Disneyev Aladin - 10.15 Zakrinkani jezdec - 10.40 Novi Spiderman - 11.25 Bojna ladja Galaktika - 12.15 Disneyeva filmska parada - 12.30 Propadlo dekle, film - 14.15 A-tim - 15.10 Nevihta v raju - 16.00 Herkules v kraljestvu mrtvih bogov, akcija - 17.45 Umor je njen konjiček - 18.45 Poročila - 19.10 Klic v sili - 20.15 Polno življenje, drama - 22.05 Spiegel TV - 23.05 Borimo se za vas! - 23.55 Prime Time - 0.15 Kanal 4 - 0.50 Pa prav Aljaska - 1.45 Peter Gunn - 3.05 Hans Meiser

PONEDELJEK
9. JUNIJ

TV SLOVENIJA 1
9.55 Popolna tujca, ameriška nanizanka
10.20 Sodnik in morilec, francoski film
12.20 Za tv-kamero
12.30 Utrip
12.45 Zrcalo tedna
13.00 Poročila
13.05 Hugo
14.05 Zoom
15.05 Ljudje in zemlja
15.35 Intervju
16.20 Dober dan, Koroška
17.00 Obzornik
17.10 Radovedni Taček: Ritem
17.25 Mejniki, nemška serija
18.00 Po Sloveniji
18.40 Lingo
19.10 Risanka
19.15 Žrebanje 3 x 3
19.30 Dnevnik
20.05 Pro et contra
21.00 Turistična oddaja
21.20 Osmi dan
22.00 Odmevi, vreme, šport
22.45 Hudson Street, ameriška nanizanka
23.10 Kaditi prepovedano, francoska

TV SLOVENIJA 2
11.10 Na potep po spominu
12.15 Humanistika
12.45 Šport v nedeljo
13.15 Mi smo pa v Selah doma
13.45 Mesta prihodnosti, angleška serija
14.35 Obzorja duha
15.05 Balet Trocadero
16.05 Bramwell, angleška nadaljevanka, zadnji del
16.55 Izzivalci, francoska nanizanka
17.25 Jake in debeluh, ameriška nanizanka
18.15 Sedma steza
19.00 Recept za zdravo življenje
19.30 Simpsonovi, ameriška nanizanka
20.00 Komisar Rex, nemška nanizanka
20.50 Vrata nebeškega miru, ameriška
21.55 Razvedrilna oddaja
22.55 Brane Rončel izza odra

POP TV
10.00 Santa Barbara - 11.00 Detektiv Lea Sommer - 12.00 POP-kviz - 12.30 M.A.S.H. - 13.00 Morska deklica - 14.00 Severovzhod - 15.00 POP 30 - 15.30 Diagnoza: Jug - 16.30 Santa Barbara - 17.30 Mamice - 18.00 POP-kviz - 18.30 Umor, je napisala - 19.20 Vreme - 19.30 24 ur - 20.00 Japonci so boljši ljubimci, ameriška komedija - 21.45 Športna scena - 22.15 Reševalci - 23.30 Acapulco H.E.A.T. - 0.30 24 ur - 1.00 POP 30

TV HRVAŠKA 1
7.55 Poročila - 8.00 Dobro jutro - 10.00 Poročila - 10.05 Izobraževalni program - 11.30 Za otroke - 12.00 Dnevnik - 12.25 Marisol - 13.10 Santa Barbara - 14.10 Poročila - 14.15 Izobraževalni program - 15.15 Za otroke in mladino - 16.45 Dokumentarna oddaja - 17.15 Hrvaška danes - 18.05 Kolo sreče - 18.40 Hrvaška in Federacija BiH - 19.30 Dnevnik - 20.15 Hrvaška in svet - 20.45 Predsedniške volitve - kandidat Vlado Gotovac - 21.50 Pol ure kulture - 22.15 Hrvaška vas - 22.25 Opazovanja - 22.45 Smer sever - severozahod, ameriški film - 1.10 Poročila

TV HRVAŠKA 2
13.15 Koledar - 13.25 Zlati gong, glasbena oddaja - 15.00 Aplavz, prosim - 16.50 Acapulco - Mestece Peyton - 17.15 Reševalci - 18.05 Pol ure kulture - 18.35 Hugo - 19.00 Županijska panorama - 19.30 Dnevnik - 20.20 Prijatelji - 21.15 V divjini, serija - 21.50 Belgijska zlatoliaslja - 22.50 Psihologija laži, dokumentarni film

TV MADŽARSKA 1
5.40 Vaška TV - 6.00 Sončni vzhod - 9.00 Dopoldne, vmes ob 9.05 Marienhof - 11.00 Disneyjevi filmi - 12.00 Poročila - 12.05 Posel - 12.25 Telepakk - 13.30 Narodnostne oddaje - 14.30 Šolska televizija - 15.00 Poročila - 15.05 Madžarska danes - 16.00 Gozdarsko-lovski program - 17.00 Skrivnosti peska - 17.25 Vklopi - 17.55 TV-doktor - 18.30 Za vse za O veri - 18.10 Begavčki - 19.15 Kolo sreče - 19.00 Pravljica - 19.20 Vreme - 19.30 Dnevnik, šport - 20.00 Dosjeji X - 21.05 Tiskovna konferenca min. preds. Gyula Horna - 22.00 Deklamacija - 22.00 Sedma steza, ameriški film - 23.50 Dnevnik

TV MADŽARSKA 2
14.00 Zasedanje parlamenta - 17.00 Dobro sosedstvo - 17.55 Vreme - 18.15 Znanstveni Regionalni dnevniki - 18.45 Svet religije - 19.00 Poročevalec - 20.15 Madžarska - 20.45 Šport - 21.20 Policijska poročila - 21.30 Tele sreča, igra na srečo - 22.45 Računalništvo - 22.40 Keno - Aktualno - 23.35 MC

TV AVSTRIJA 1
6.20 Otroški program - 9.20 Sprehod po Kaliforniji - 11.50 Konfeti - 12.40 Nov - 13.10 Tom in Jerry - 14.20 Nerešeni akti XY - 15.40 Zemlja 2, nova serija - 16.30 Grozno prijazna šov - 18.05 Alf - 18.30 Avstrija danes - Airwolf - 19.00 Karolina v velemestu - 19.30 Poročila - 20.15 Dvakrat dva, ameriška družina - 21.45 TV-klub - 22.25 Dvakrat dva, komedija - 23.25 Enkrat v življenju, romanca - 23.30 Zadnja jeza v Santa Cruz

TV AVSTRIJA 2
9.00 Čas v sliki - 9.05 Manager - 10.30 Bogati in lepi - 12.05 Ordinacija - 13.00 Čas v sliki - 13.10 Ljuba družina - 13.55 Dr. Stefan Frank, zdravnik - 15.15 Bogati in lepi - ženske zaupajo - 17.00 Čas v sliki - 16.00 Schiejok vsak dan - 19.30 Čas v sliki - 19.00 Avstrija danes - 20.15 Gozdarska hiša Falkenau - 22.00 Poročila - 19.53 Vreme - 20.15 Tema - 21.05 Pogledi s strani - kenau - 22.30 Kultura - 1.30

RTL
7.00 Točno ob sedmih - 7.30 Poročila - 7.35 Med nami - 8.05 Poročila - 8.45 Dobri časi, slabi časi - 9.35 Kalifornijski klan - 10.30 Bogati in lepi - 11.00 Vroča nagrada - 11.30 Potovalni dvoboj - 12.00 Poročila - 12.30 Glej, kdo razbija - 13.30 Glej, kdo razbija - 14.00 Barbel Schäfer - 15.00 Ilona Christen - 16.00 Jeopardy! - Hans Meiser - 17.00 Med nami - 18.00 Poročila - 18.45 Ekskluzivno - 19.10 Eksplozivno - 20.15 Kolumbo - 21.50 Ekstra - 23.00 Posel - 0.00 Poročila - 23.30 Ekskluzivno - 1.00 Ljubezen - 0.30 Na zdravje - 1.30 Glej, kdo razbija!

TOREK
10. JUNIJ

TV SLOVENIJA 1
10.50 Jake in debeluh, ameriška nanizanka
11.40 Poročni fotograf, danski film
12.00 Poročila
13.05 Lingo
[illegible] Po domače
16.15 Pro et contra
16.05 Turistična oddaja
16.20 Mostovi
17.00 Obzornik
17.10 Taborniki in skavti
17.25 Mednarodna izmenjava otrok
18.00 Po Sloveniji
18.40 Kolo sreče
19.15 Risanka
19.30 Dnevnik
20.05 Slovenija znotraj, dokumentarna oddaja
21.00 Studio City
22.00 Odmevi, vreme, šport
22.45 Berlin Alexanderplatz, nemška nadaljevanka, 11/14
23.45 Svet poroča

TV SLOVENIJA 2
11.05 Sobotna noč
13.05 Dlan v dlani
13.35 Recept za zdravo življenje
14.05 Nedeljska reportaža
14.35 Murphy Brown, ameriška nanizanka
15.00 Osmi dan
15.30 Vrata nebeškega miru, ameriška serija
16.30 Alpe - Jadran
17.00 Komisar Rex, nemška nanizanka
17.45 Simpsonovi, ameriška nanizanka
18.15 Nesoljska policija, ameriška nanizanka
19.00 Prisluhnimo tišini
19.30 Izzivalci, francoska nanizanka
20.00 (Ne)znani oder
20.25 Nogometni turnir, Anglija - Brazilija, prenos
22.20 Grenki sadeži pravice, gledališka predstava

POP TV
[illegible] Barbara - 11.00 Reševalci - [illegible] POP-kviz - 12.30 Kritik - 13.00 [illegible] - 14.00 VR. 5 - 15.00 POP [illegible] 15.30 Diagnoza: Umor - 16.30 Santa [illegible] - 17.30 Mamice - 18.00 POP-kviz [illegible] 24 ur - 20.00 Obsedena, ameriška [illegible] - 21.40 Bolnišnica upanja - 22.30 [illegible] - 23.00 Reševalci - 0.00 Acapulco [illegible] - 1.00 24 ur - 1.30 POP 30

TV HRVAŠKA 1
[illegible] - 8.00 Dobro jutro - 10.00 [illegible] - 10.05 Izobraževalni program [illegible] - 12.00 Dnevnik - 12.25 [illegible] - 13.10 Santa Barbara - 14.10 Poročila - 14.15 Izobraževalni program - 15.15 [illegible] - 16.45 Dokumentarna oddaja - 17.15 Hrvaška danes - 18.05 [illegible] - 18.40 Smerokaz - 19.30 [illegible] - 20.15 Zapisi o Hrvatih v Tuzli in [illegible] - 20.45 Predsedniške volitve: Kandidat [illegible] - 21.45 Dokumentarni [illegible] - 23.10 Psiho, ameriški film - 0.55 [illegible]

TV HRVAŠKA 2
[illegible] - 15.45 Z namenom in razlogom - 16.50 Acapulco - 17.15 Reševalci - [illegible] Nezemeljska arhitektura - 18.35 [illegible] - 19.40 Županijska panorama - [illegible] - 20.20 Bolnišnica upanja - [illegible] Črno belo v barvah: Pesmi mrtvim [illegible] britanski film

TV MADŽARSKA 1
[illegible] 5.40 Vaška TV - 6.00 Sončni [illegible] 905 Marienhof - 9.40 Magnum [illegible] - 12.00 Poročila - 12.05 [illegible] - 13.30 Gimnazija [illegible] - 14.15 Atlantski ekspres - [illegible] - 15.00 Prepad [illegible] - 17.05 Propad [illegible] - 17.30 Vklopi - [illegible] - 18.15 Posel - [illegible] - 19.15 Kultura [illegible] - 20.00 MC - [illegible] - 21.55 Leta družbenih sprememb - 23.15 Pori jazz 1996 - 23.55 [illegible]

TV MADŽARSKA 2
[illegible] parlamenta - 16.35 Euro[illegible] - 17.05 Mišice - 17.20 Vreme - [illegible] - 18.00 Regionalni dnevniki [illegible] - 20.10 Trend, [illegible] - 20.30 Anglija - Brazilija [illegible] v odmoru Dnevnik - 22.25 [illegible] - 22.50 Keno - 23.00 [illegible] - 0.50 MC

TV AVSTRIJA 1
[illegible] - 8.45 Alf - 9.10 Srednja šola v Kaliforniji - 11.50 Konfeti - [illegible] Zemlja 2 - 13.10 Tom in Jerry - [illegible] - 16.25 Airwolf - 17.15 [illegible] - 18.05 Alf - 18.30 [illegible] - 19.00 Varuška - [illegible] - 20.15 Dvorišče okno, [illegible] - 21.05 Walker, teksaški ranger - [illegible] Normalna norost, filmska komedija - [illegible] Pal in Mike, filmska komedija - [illegible] Zaje veter, film

TV AVSTRIJA 2
[illegible] - 9.05 Tišina v gozdu, film - [illegible] in lepi - 12.35 Tedenski pregled - 13.00 Poročila - 13.10 Ljuba družina - [illegible] Dr. Stefan Frank, zdravnik, ki mu ženske zaupajo - 14.45 Lipova cesta - 15.15 Bogati in lepi - 16.00 Schiejok vsak dan - 17.00 Poročila - 17.05 Dobrodošli v Avstriji - 19.00 Avstrija danes - 19.30 Čas v sliki - 20.15 Univerzum - 21.10 Reportaža - 22.30 Ogled - 23.00 Oddaja o kulturi - 0.00 Emigracija, N.Y., dokumentarni film

RTL
6.00 Poročila - 6.05 Peter Gunn - 6.30 Poročila - 6.35 Eksplozivno - 7.00 Točno ob sedmih - 7.30 Poročila - 7.35 Med nami - 8.00 Poročila - 8.05 Dobri časi, slabi časi - 8.35 Poročila -8.45 Springfieldska zgodba - 9.35 Kalifornijski klan - 10.30 Bogati in lepi - 11.00 Vroča nagrada - 11.30 Potovalni dvoboj - 12.00 Točno ob dvanajstih - 12.30 Magnum - 13.30 Glej, kdo razbija! - 14.00 Barbel Schäfer - 15.00 Ilona Christen - 16.00 Hans Meiser - 17.00 Jeopardy! - 17.30 Med nami - 18.00 Dober večer - 18.30 Ekskluzivno - 18.45 Poročila - 19.10 Eksplozivno - 19.40 Dobri časi, slabi časi - 20.15 Komisar Schimpanski - 21.15 Tequila in Bonetti - 22.15 Quincy - 23.10 New York pod krinko, nova serija - 0.00 Poročila - 0.30 Na zdravje - 1.00 Ljubezen in vojna - 1.30 Glej, kdo razbija! - 2.00 Magnum - 2.50 Poročila - 3.20 Hans Meiser - 4.10 Ilona Christen - 5.00 Barbel Schäfer

SREDA
11. JUNIJ

TV SLOVENIJA 1
12.15 Vesoljska policija, ameriška nanizanka
13.00 Poročila
13.05 Kolo sreče
15.00 Teater Paradižnik
16.00 Svet narave, angleška serija
17.00 Obzornik
17.10 Male sive celice, kviz
18.00 Po Sloveniji
18.40 Kolo sreče
19.15 Risanka
19.30 Dnevnik
20.05 Nikolajeva cerkev, nemška drama, 2. del
21.30 Parlamentarna križpotja
22.00 Odmevi, vreme, šport
22.50 Posadka, ameriška nanizanka
23.15 Družabnika, ameriški film

TV SLOVENIJA 2
10.50 Svet poroča
11.20 Prisluhnimo tišini
11.50 Grenki sadeži pravice, gledališka predstava
13.00 (Ne)znani oder
13.25 Hudson Street, ameriška nanizanka
13.50 Cesarstvo žuželk, angleška serija
14.20 Studio City
15.05 Berlin Alexanderplatz, nemška nadaljevanka
16.05 Izzivalci, francoska serija
16.30 Moesha, ameriška nanizanka
16.55 Povratna tekma slovenskega pokala v nogometu, Branik - Primorje
18.50 Karaoke
20.00 Barmani na Bledu
20.25 Nogometni turnir, Francija - Italija, prenos
22.25 Evropski mesec kulture, recital M. Lipovšek
23.55 Tok noč tok - TNT

POP TV
10.00 Santa Barbara - 11.00 Reševalci - 12.00 POP-kviz - 12.30 M.A.S.H. - 13.00 Bolnišnica upanja - 14.00 Acapulco H.E.A.T. - 15.00 POP 30 - 15.30 Diagnoza: Umor - 16.30 Santa Barbara - 17.30 Mamice - 18.00 POP-kviz - 18.30 Umor, je napisala - 19.20 Vreme - 19.30 24 ur - 20.00 Naglica, ameriški film - 22.00 M.A.S.H. - 22.30 Obraz tedna - 23.00 Reševalci - 0.00 Acapulco H.E.A.T. - 1.00 24 ur - 1.30 POP 30

TV HRVAŠKA 1
7.55 Poročila - 8.00 Dobro jutro - 10.00 Poročila - 10.05 Izobraževalni program - 11.30 Za otroke - 12.00 Dnevnik - 12.25 Marisol - 13.10 Santa Barbara - 14.10 Poročila - 14.15 Izobraževalni program - 15.15 Za otroke in mladino - 16.45 Dokumentarna oddaja - 17.15 Hrvaška danes - 18.05 Kolo sreče - 18.40 Oddaja o šolstvu - 19.30 Dnevnik - 20.15 Poslovni klub - 20.45 Predsedniške volitve: Kandidat dr. Franjo Tuđman - 21.50 Živa resnica - 22.20 Opazovanja - 22.55 Kako zelena je bila moja dolina, ameriški film - 0.50 Območje somraka - 1.15 Poročila

TV HRVAŠKA 2
12.50 Koledar - 13.00 Črno - belo v barvah - 16.00 Bolnišnica upanja - 16.50 Acapulco - 17.15 Reševalci - 18.05 Vse, vse ali zdravje - 18.35 Hugo - 19.00 Županijska panorama - 19.30 Dnevnik - 20.15 Ženske so prelepe, nemški film - 21.45 Sestre, nanizanka - 22.30 Glasbena oddaja

TV MADŽARSKA 1
5.40 Vaška TV - 6.00 Sončni vzhod - 9.00 Dopoldne, vmes ob 9.05 Marienhof - 11.10 Trije doktorji, serija - 12.00 Poročila - 12.05 Posel - 12.25 Telepakk - 13.40 Narodnostne oddaje - 14.30 Šolski program - 15.00 Poročila - 16.25 Skrivnosti peska - 17.00 Smernica - 17.30 Vklopi - 17.55 TV-doktor - 18.05 Nujna pomoč - 18.10 Iščemo izginule odrasle - 18.30 Kviz - 19.00 Pravljica - 19.15 Kultura - 19.30 Dnevnik, šport - 20.00 MC - 20.15 Dokler bom živel, bom pel, angl. film - 21.55 Razpad monarhije - 22.35 Deklamacija - 22.45 Sovin krik, franc. kriminalka - 0.30 Dnevnik

TV MADŽARSKA 2
13.50 Začetni kapital, serija - 14.15 Leta družbenih sprememb - 15.10 Malo juga - 15.40 Cest la guerre, filmska opera - 17.00 Pomagač - 17.25 Šport, vmes ob 18.10 Regionalni dnevniki - 19.05 Magnum, kriminalka - 19.50 Policijska poročila - 19.55 Klip mix - 20.05 Kriminalistični magazin - 20.40 Francija - Italija, nogomet, v odmoru Dnevnik - 22.35 Vse ali nič, kviz - 23.00 Keno - 23.10 Aktualno - 23.35 MC

TV AVSTRIJA 1
6.00 Otroški program - 9.00 Alf - 9.25 Srednja šola v Kaliforniji - 10.35 Kolumbo - 11.50 Konfeti - 12.15 Deklica s čarobnimi močmi - 12.40 Smrkci - 13.10 Tom in Jerry - 14.20 Popajev šov - 15.40 Zemlja 2 - 16.25 Airwolf - 17.15 Prijatelji za celo življenje - 18.05 Alf - 18.30 Grozno prijazna družina - 19.00 Roseanne - 19.30 Čas v sliki - 20.02 Šport - 20.15 1492 - Osvojitev paradiža, pustolovski film - 22.40 Pogledi s strani - počitnice - 22.55 Kraj dejanja - 0.25 Poročila - 0.30 Pekel Alžirije, film - 3.35 Nevarno srečanje, prvi del kriminalke

TV AVSTRIJA 2
9.00 Čas v sliki - 10.35 Bogati in lepi - 11.20 Avstrija danes - 12.00 Čas v sliki - 12.10 Reportaža - 13.10 Ljuba družina - 13.55 Dr. Stefan Frank, zdravnik, ki mu ženske zaupajo - 14.45 Lipova cesta - 15.15 Bogati in lepi - 16.00 Schiejok vsak dan - 17.00 Čas v sliki - 17.05 Dobrodošli v Avstriji - 19.00 Avstrija danes - 19.30 Čas v sliki - 20.15 TV-pomoč - 22.00 Čas v sliki - 22.30 Žarišče - 23.15 Apropos film - 23.45 Moč in njena cena, srhljivka

RTL
6.00 Poročila - 6.05 Peter Gunn - 6.30 Poročila - 6.35 Eksplozivno - 7.00 Točno ob sedmih - 7.30 Poročila - 7.35 Med nami - 8.00 Poročila - 8.05 Dobri časi, slabi časi - 8.45 Springfieldska zgodba - 9.35 Kalifornijski klan - 10.30 Bogati in lepi - 11.00 Vroča nagrada - 11.30 Potovalni dvoboj - 12.00 Točno ob dvanajstih - 12.30 Magnum - 13.30 Glej, kdo razbija - 14.00 Barbel Schäfer - 15.00 Ilona Christen - 16.00 Hans Meiser - 17.00 Jeopardy! - 17.30 Med nami - 18.00 Dober večer - 18.30 Ekskluzivno - 18.45 Poročila - 19.10 Eksplozivno - 19.40 Dobri časi, slabi časi - 20.15 Sara pod krinko, prvi del drame - 21.05 TV-nasvet - 21.15 Sara pod krinko, drugi del drame - 22.05 Stern TV - 0.00 Poročila - 0.30 Cheers - 1.00 Ljubezen in vojna - 1.30 Glej, kdo razbija! - 2.00 Magnum - 2.50 Poročila - 3.20 - Hans Meiser - 4.10 Ilona Christen - 5.00 Barbel Schäfer

ČETRTEK
12. JUNIJ

TV SLOVENIJA 1
10.40 Moesha, ameriška nanizanka
11.00 Družabnika, ameriški film
12.30 Rojen med divjimi živalmi, francoska serija
13.00 Poročila
13.05 Kolo sreče
15.05 Novice iz sveta razvedrila
15.30 Nikolajeva cerkev, nemška drama, 2. del
17.00 Obzornik
17.10 Sprehodi v naravo
17.25 Quasimodove čarobne dogodivščine
18.00 Po Sloveniji
18.40 Kolo sreče
19.15 Risanka
19.30 Dnevnik
20.05 Tednik
21.05 Forum
21.15 Frasier, ameriška nanizanka
22.00 Odmevi, vreme, šport
22.45 Omizje
0.15 Tednik

TV SLOVENIJA 2
13.35 Evropski mesec kulture
15.05 Posadka, ameriška nanizanka
15.30 Nogomet
17.15 Izzivalci, francoska nanizanka
17.45 Ljubezen boli, angleška nadaljevanka, 1/10
18.35 Skrb za zemljo, dokumentarni magazin
19.00 Oddaja o računalništvu
19.30 Izzivalci, francoska nanizanka
20.00 Ameriška hči, ameriški film
21.40 Zapik
22.10 Gala noč s Quincy Jones
23.10 Zapik

POP TV
10.00 Santa Barbara - 11.00 Reševalci - 12.00 POP-kviz - 12.30 M.A.S.H. - 13.00 Luknja št. 3, ameriška komedija - 14.30 Obraz tedna - 15.00 POP 30 - 15.30 Diagnoza: Umor - 16.30 Santa Barbara - 17.30 Mamice - 18.00 POP-kviz - 18.30 Umor, je napisala - 19.20 Vreme - 19.30 24 ur - 20.00 Brez zavor - 21.00 Newyorška policija - 22.00 M.A.S.H. - 22.30 Argument - 23.00 Reševalci - 0.00 Playboy - 0.30 24 ur - 1.00 POP 30

TV HRVAŠKA 1
7.55 Poročila - 8.00 Dobro jutro - 10.00 Poročila - 10.05 Izobraževalni program - 11.30 Za otroke - 12.00 Dnevnik - 12.25 Marisol - 13.10 Santa Barbara - 14.10 Poročila - 14.15 Izobraževalni program - 15.15 Za otroke in mladino - 16.45 Dokumentarna oddaja - 17.15 Hrvaška danes - 18.05 Kolo sreče - 18.40 Lepa naša - 19.30 Dnevnik - 20.15 Hrvaška policija, dokumentarna oddaja - 21.00 Predsedniške volitve 97 - 22.05 Opazovanja - 22.35 Klub d.d. - 22.55 Ptiči, ameriški film - 0.50 Poročila

TV HRVAŠKA 2
13.50 Potovanja: Japonska - 14.40 Hrepenenje za življenjem, am. film - 16.50 Acapulco - 17.15 Reševalci - 18.05 Glasbena oddaja - 18.35 Hugo - 19.00 Županijska panorama - 19.30 Dnevnik - 20.20 Dosjeji X - 21.15 Nori dnevi, hrv. film - 22.45 Filmska gibanja - 23.25 Seinfeld

TV MADŽARSKA 1
5.40 Vaška TV - 6.00 Sončni vzhod - 9.05 Marienhof - 9.50 Malgret, kriminalka - 20.35 Kulturni spomeniki Madžarske - 211.10 Od mize in postelje, serija - 12.00 Poročila - 12.05 Posel - 12.25 Welcome to Hungary - 12.55 Telepakk - 13.45 Gimnazija strtih src - 14.30 Šolski program - 15.00 Poročila - 16.30 Skrivnosti peska - 17.05 Čakajoč na vlado - 17.55 Vsakdan - 18.15 Posel - 18.30 Kviz - 19.00 Pravljica - 19.15 Kultura - 19.30 Dnevnik, šport - 20.00 MC - 20.15 Malo mesto, serija - 20.55 Klip mix - 21.10 Ljubezenski film, madžarski film - 23.10 Epidemije, serija - 24.00 Dnevnik

TV MADŽARSKA 2
13.35 Začetni kapital, 2. del - 14.00 Leta družbenih sprememb - 15.00 Zamejski Madžari - 15.30 Robin Hood - 15.55 Naravno zdravilstvo - 16.125 Sotrpini - 16.25 Šolski program - 17.00 Skrivno poslanstvo,serija - 17.30 TOP 40 - 18.00 Regionalni dnevniki in magazini - 19.05 Družina Onedin, serija - 20.10 Atlantski ekspsres - 20.25 Srednjeevropski kulturni magazin - 20.50 Ura bogov - 21.30 Vse ali nič, kviz - 22.00 Dnevnik, Keno - 22.20 Chile Paraguay in Argentina Equador, nogomet

TV AVSTRIJA 1
6.20 Otroški program - 9.00 Srednja šola v Kaliforniji - 9.25 1492 - Osvojitev paradiža - 11.50 Konfeti - 12.15 Deklica s čarobnimi močmi - 12.40 Smrkci - 13.10 Tom in Jerry - 13.45 Risanke - 14.50 Naša mala farma - 15.40 Zemlja 2 - 16.25 Airwolf - 17.15 Prijatelji za celo življenje - 18.05 Alf - 18.30 Grozno prijazna družina - 19.00 Šport - 19.30 Poročila - 20.15 Komisar Rex - 21.00 Dosjeji X - 21.55 Ekspres polkovnika Von Ryana, film - 23.50 Plutonijev sindrom, film - 1.20 Zadnja ježa v Santa Cruz, vestern

TV AVSTRIJA 2
9.00 Čas v sliki - 9.05 Ni treba, da je človek vedno lep, filmska komedija - 10.35 Bogati in lepi - 11.20 Avstrija danes - 12.00 Poročila - 12.05 Milijonsko kolo - 12.30 Ogled - 13.00 Poročila - 13.10 Ljuba družina - 13.55 Dr. Stefan Frank - 14.45 Lipova cesta - 15.15 Bogati in lepi - 16.00 Schiejok vsak dan - 17.00 Poročila - 18.50 Kuharske mojstrovine - 19.00 Avstrija danes - 19.30 Čas v sliki - 20.15 Ko glasba igra - 21.05 Vera - 22.00 Poročila - 23.00 Dialog - 23.50 Ljudje in živali

RTL
7.00 Točno ob sedmih - 7.30 Poročila - 7.35 Med nami - 8.00 Poročila - 8.05 Dobri časi, slabi časi - 8.35 Poročila - 8.45 Springfieldska zgodba - 9.35 Kalifornijski klan - 10.30 Bogati in lepi - 11.00 Vroča nagrada - 11.30 Potovalni dvoboj - 12.00 Točno ob dvanajstih - 12.30 Magnum - 13.30 Glej, kdo razbija! - 14.00 Barbel Schäfer - 15.00 Ilona Christen - 16.00 - 17.00 Jeopardy! - 17.30 Med nami - 18.00 Dober večer - 18.30 Ekskluzivno - 18.45 Poročila - 19.10 Eksplozivno - 19.40 Dobri časi, slabi časi - 20.15 Mestna klinika - 21.15 Schreinemakers TV - 0.00 Poročila - 0.30 Na zdravje - 1.00 Ljubezen in vojna - 1.30 Glej, kdo razbija ! - 2.00 Magnum - 2.50 Poročila - 3.20 Hans Meiser - 4.10 Ilona Christen

RADIO MURSKI VAL
UKV 94,6 MHZ (DOPOLDAN TUDI SV 648 KHZ)

PETEK: 05.45 Jutro na Murskem valu - 06.10 Vreme, ceste - 06.25 Obvestila - 06.30 Horoskop - 06.50 Dnevni časopisi - 07.00 Druga jutranja kronika - 07.20 Kronika UNZ - 07.30 Informacije v treh jezikih - 07.45 Mariborsko zvočno pismo - 08.00 Dopoldne na Murskem valu - 08.00 Poročila - 08.05 Obvestila - 08.30 Mali oglasi - 09.00 Menjalniški tečaji bank - 09.15 Zamurjenci - 10.00 Poročila - 10.05 Obvestila - 10.10 Menjalniški tečaji agencij - 10.30 Kinoventilator - 11.15 Od petka do petka - 12.00 Poročila BBC - 12.05 Obvestila - 12.30 Dežurni novinar v 1.osebi ednine - 13.30 Popoldne na Murskem valu - 13.30 Poročila - 13.35 Obvestila - 14.30 Romskih 60 - 15.30 Dogodki in odmevi - 17.00 Osrednja poročila na Murskem valu - 17.20 Obvestila - 17.30 Kultura in šport ob koncu tedna - 18.00 MV-dur - 19.00 Dnevnik RaSlo - 19.30 Mladi val - 21.00 Poročila - 21.10 Sipli mi - 24.00 Želimo vam lahko noč.

SOBOTA: 05.45 Jutro na Murskem valu - 06.10 Vreme, ceste - 06.25 Obvestila - 06.30 Horoskop - 06.50 Dnevni časopisi - 07.00 Druga jutranja kronika - 07.20 Kronika UNZ - 07.30 Informacije v treh jezikih - 08.00 Dopoldne na Murskem valu - 08.00 Poročila - 08.05 Obvestila - 08.30 Mali oglasi - 09.15 Predstavljamo vam - 10.00 Poročila - 10.05 Obvestila - 10.10 Menjalniški tečaji agencij - 10.30 Potepajte se z nami - 11.10 Sobotni gost - 12.00 Poročila BBC - 12.05 Obvestila - 12.30 Dežurni novinar v 1. osebi ednine - 13.30 Popoldne na Murskem valu - 13.30 Poročila - 13.35 Obvestila - 14.45 Evropa v enem tednu - 15.30 Dogodki in odmevi - 17.00 Osrednja poročila na Murskem valu - 17.20 Obvestila - 17.30 Kulturni koledar - 17.35 Radijski knjižni sejem - 18.15 Mali oglasi - 19.00 Dnevnik RaSlo - 19.30 Najlepše želje s čestitkami in pozdravi - 21.00 Poročila - 21.10 Ugasni TV! - 24.00 Želimo vam lahko noč.

NEDELJA: 08.00 Začenjamo nov dan - 08.05 Horoskop - 08.15 Panonski odmevi - 08.50 Zamurjenci - 09.15 Misel in čas - 09.30 Srečanje na Murskem valu - 10.25 Obvestila - 10.30 Nedeljska kuhinja - 12.00 Poročila - 12.05 Obvestila - 12.30 Minute za kmetovalce - 13.00 Popoldne na Murskem valu - 13.00 Najlepše želje s čestitkami in pozdravi (vmes javljanja s športnih igrišč) - 19.00 Dnevnik RaSlo.

PONEDELJEK: 05.45 Jutro na Murskem valu - 06.10 Vreme, ceste - 06.25 Obvestila - 06.30 Horoskop - 06.40 Šport - 06.50 Dnevni časopisi - 7.00 Druga jutranja kronika - 07.20 Kronika UNZ - 07.30 Informacije v treh jezikih - 07.45 Porabsko/nemško zvočno pismo - 08.00 Dopoldne na Murskem valu - 08.00 Poročila - 08.05 Obvestila - 08.30 Mali oglasi - 09.00 Menjalniški tečaji bank - 09.05 - Občine - 10.00 Poročila - 10.05 Obvestila - 10.10 Menjalniški tečaji agencij - 11.15 Oaj, kak san zlufto - 12.00 Poročila BBC - 12.05 Obvestila - 12.30 Dežurni novinar v 1. osebi ednine - 13.30 Popoldne na Murskem valu - 13.30 Poročila - 13.35 Obvestila - 14.00 Za zdravje - 15.30 Dogodki in odmevi - 17.00 Osrednja poročila na Murskem valu - 17.20 - Obvestila - 18.00 Šport - 19.00 Dnevnik RaSlo - 19.30 Večernice - 21.00 Poročila - 21.10 Etno glasba (Milan Zrinski) - 24.00 Želimo vam lahko noč.

TOREK: 05.45 Jutro na Murskem valu - 06.10 Vreme, ceste - 06.25 Obvestila - 06.30 Horoskop - 06.50 Dnevni časopisi - 07.00 Druga jutranja kronika - 07.20 Kronika UNZ - 07.30 Informacije v treh jezikih - 07.45 Ljubljansko zvočno pismo - 08.00 Dopoldne na Murskem valu - 08.00 Poročila - 08.05 Obvestila - 8.30 3 X Country - 09.00 Menjalniški tečaji bank - 10.00 Poročila - 10.05 Obvestila - 10.10 Menjalniški tečaji agencij - 10.30 Kratki stik - 11.15 Mali oglasi - 12.00 Poročila BBC - 12.05 Obvestila - 12.30 Dežurni novinar v 1. osebi ednine - 13.30 Popoldne na Murskem valu - 13.30 Poročila - 13.35 Obvestila - 14.00 Vonj po bencinu - oddaja o avtomobilizmu - 15.30 Dogodki in odmevi - 17.00 Osrednja poročila na Murskem valu - 17.20 Obvestila - 17.45 Mali oglasi - 18.15 Poslušamo vas - 19.00 Dnevnik RaSlo - 19 30 Na narodni farmi - 21.00 Poročila - 21.10 DA in NE - 24.00 Želimo vam lahko noč.

SREDA: 05.45 Jutro na Murskem valu - 06.10 Vreme, ceste - 06.25 Obvestila - 06.30 Horoskop - 06.40 Džouži na obisku - 06.50 Dnevni časopisi - 07.00 Druga jutranja kronika - 07.20 Kronika UNZ - 07.30 Informacije v treh jezikih - 07.45 Zagrebško zvočno pismo - 08.00 Dopoldne na Murskem valu - 08.00 Poročila - 08.05 Obvestila - 08.30 Mali oglasi - 09.00 Menjalniški tečaji bank - 09.30 Iščemo za vas - 10.00 Poročila - 10.05 Obvestila - 10.10 Menjalniški tečaji agencij - 10.15 Nstsnmv - 12.00 Poročila BBC - 12.05 Obvestila - 12.30 Dežurni novinar v 1. osebi ednine - 13.30 Popoldne na Murskem valu 13.30 Poročila - 13.35 Obvestila - 15.30 Dogodki in odmevi - 17.00 Osrednja poročila na Murskem valu - 17.20 Obvestila - 18.00 Srebrne niti - 19.00 Dnevnik RaSlo - 19.30 Subjektivno/V stiski - 21.00 Poročila - 21.10 Mursko-morski val - 24.00 Želimo vam lahko noč.

ČETRTEK: 05.45 Jutro na Murskem valu - 06.10 Vreme, ceste - 06.25 Obvestila - 06.30 Horoskop - 06.40 Mlado jutro - 06.50 Dnevni časopisi - 07.00 Druga jutranja kronika - 07.20 Kronika UNZ - 07.30 Informacije v treh jezikih - 07.40 Kmetijski strokovnjak - 08.00 Dopoldne na Murskem valu - 08.00 Poročila - 08.05 Obvestila - 09.00 Menjalniški tečaji bank - 09.15 Sedem veličastnih - 10.00 Poročila - 10.05 Obvestila - 10.10 Menjalniški tečaji agencij - 10.30 Reportaža - 11.15 Mali oglasi - 12.00 Poročila BBC - 12.05 Obvestila - 12.30 Dežurni novinar v 1. osebi ednine - 13.30 Popoldne na Murskem valu - 13.30 Poročila - 13.35 Obvestila - 15.30 Dogodki in odmevi - 17.00 Osrednja poročila na Murskem valu - 17.20 Obvestila -18.00 Mali radio - 19.00 Dnevnik RaSlo - 19.30 Bilo je nekoč - 20.15 S krščakon, cekron pa z marelof - 21.00 Poročila - 21.10 Geza se zeza - 24.00 Želimo vam lahko noč.

Prejeli smo:

Dva kilometra asfalta, da bi bili tiho

Ob branju članka z naslovom Dva kilometra asfalta, da bi bili tiho?, objavljenega v Vestniku dne 29. 5.1997, sem presenečeno ugotovil, da je zunaj slehernega konteksta objavljena moja fotografija s seje sveta Mestne občine M. Sobota z dne 26. 5. 1997, pod njo pa besedilo:

Nekdanji poslanec Drago Šiftar si je v prejšnjem mandatu pridobival glasove pri Goričancih, ko jim je obljubljal cesto do Sotine. Glasove je takrat dobil, Goričanci pa še danes nimajo ceste.

Ker ne verjamem, da bi časnik, ki naj bi Pomurce objektivno obveščal o zanje pomembnih dogodkih, namerno objavil tako netočne informacije, plasirane celo na način diskreditiranja mene in mojega dela v času poslanskega mandata, sklepam, da je članek napisal strokovno slabo podkovan novinar, ki ne spremlja problematike, o kateri piše. Sicer bi si pred pisanjem članka na za novinarja običajen način lahko pridobil podatke o tem, da sem se kot poslanec v vseh petih odborih Državnega zbora Republike Slovenije vedno z vsemi močmi zavzemal za Prekmurje, posebno pa za Goričko. Tudi najbolj poškodovani odsek ceste R-349 Gederovci-Kuzma, v Sotini (pred gostilno Valec), ki je omenjen v članku, je bil saniran predvsem zaradi mojega angažiranja v Državnem zboru. Do nadaljevanja sanacije ceste pa ni prišlo, ker moj predlog v obliki amandmaja na državni proračun, vložen naslednje leto, ni dobil zadostne podpore poslancev. Pri tem je žalostno, da me je od pomurskih poslancev podprl edino Feri Horvat, proti nadaljevanju sanacije omenjene ceste pa so bili vsi poslanci vladajoče LDS, vključno z Gezo Džubanom, ki je bil v Državni zbor izvoljen z glasovi Goričancev. V dokaz teh navedb prilagam fotokopijo omenjenega amandmaja ter računalniški izpis glasovanja o njem v DZ dne 16. 1. 1996 (fotokopija je v uredništvu, op. ur.). Prepričate se lahko, da imamo res poslance, ki morajo Goričancem opravičiti svoje predvolilne obljube, vendar jaz ne spadam mednje.

Uspešno pa je bilo moje prizadevanje za ureditev cest na relacijah Martjanci-Hodoš in Petrovci-Kuzma pa tudi pri realizaciji marsikaterega pomurskega projekta z drugih področij, kjer sem razmišljal, čutil in glasoval vedno kot Prekmurec, ne pa kot pripadnik stranke. Na svoje ravnanje sem upravičeno ponosen pa tudi na to, da si v predvolilnem boju nisem prisvajal tujih projektov kot nekateri moji konkurenti. Tako lahko grem tudi danes z mirno vestjo in dvignjeno glavo pred svoje volivce in vse svoje trditve tudi pisno dokažem. Zato tudi ne morem dovoliti, da me nepodkovan novinar v članku, ki je očitno ušel budnosti urednika, prikazuje v drugačni luči.

Upam, da bo s korektno objavo mojega odgovora vsaj delno popravljena škoda, ki mi je bila storjena, ter da se tovrstne napake ne bodo več ponavljale. *Drago Šiftar*

Ovčereja na Goričkem?

Kmetijsko svetovalna služba Živinorejsko-veterinarskega zavoda za Pomurje je pred dnevi na kmetiji Kočarjevih pri Gradu pripravila strokovno demonstracijo striženja ovac, obrezovanja parkljev in uporabe sredstev za zatiranje parazitov. Beseda pa je stekla tudi o ovčereji v deželi ob Muri.

»Ovčerejo širimo izključno tam, kjer se površine zaraščajo oziroma jih je težko obdelovati. Vsekakor ne gre za konkurenco govedoreji, ampak si želimo, da z aktiviranjem vsaj 20 odstotkov travniških površin preprečimo zaraščanje. Ovčereja je alternativna živinorejska panoga, programe selekcije imamo na ŽVZ-ju pri kmetijsko svetovalni službi, vemo, kaj bi radi in kaj hočemo,« je povedal specialist za živinorejo Janez Lebar.

Največ problemov imajo trenutno ovčerejci na Goričkem s prodajo, zato se bodo morali prej ali slej organizirati za skupen nastop na trgu. Sicer pa ima kontrolirane trope deset ovčerejev (nekateri imajo le štiri ali pet ovac, najde se tudi kakšen s 309), nekaj ni organiziranih. Ko bomo imeli tristov ovac, kupljenih iz kontroliranih tropov po Sloveniji, pa bomo lahko zahtevali državno kontrolo, ki jo bo opravila Biotehniška fakulteta, katedra za rejo drobnice.

Ovčereja naj bi se sprva razvijala kot dopolnilna dejavnost k obstoječi živinorejski proizvodnji, naj gre za prasičerejo, govedorejo, potem pa je mogoče, da se bo kdo opogumil in se ukvarjal le z ovčerejo. Da bi bil uspešen, pa bi moral imeti vsaj 150 živali, saj bo le tako pri prodaji jagenjčkov konkuriral na trgu.

»Prizadevamo si tudi za izdelavo prešitih odej iz ovčje volne. Bili smo na strokovni ekskurziji v Avstriji, kjer smo si to ogledali. Cena je spodbudna, vendar je potrebno kupiti ustrezne stroje za obdelavo volne,« razmišlja Janez Lebar.

Podobno razmišlja tudi Dušan Kočar od Grada. Z ovčerejo se je začel ukvarjati pred leto dni. Zdaj ima deset ovac, od tega pasemske. Pravi, da je naletel ž pri zatiranju bolezni, vendar poudarek pa daje ogledu in striženju. Sicer pa z ovcami toliko dela kot recimo s prašiči ali govedom, saj se čez dan pač potrebno jim je dati le vodo in nekatere hranilne dodatke. Dela je veliko, in če bo dovolj sredstev, razmišljam o tropu vsaj 30 ovac.« Sogovornik, ki je sicer zaposlen pri Pošti Slovenije, s kmetijstvom ukvarja le kot dopolnilno dejavnostjo, in meni, da bo ovčjereja postala pomembnejši del goričkega kmetovanja. Strinja se tudi z načrti strokovnjakov, da bi bilo potrebno postaviti predelavo volne, s tem da bi prodaja bolje organizirana doslej, ko se mora vsak posameznik znajti po svoje. SILVA BAJ

Fotografija: N. J.

Predreferendumska debata

Za vežico milijon mark?

Te dni se je v hišnih nabiralnikih ljutomerske, cvenske, stročjevaške in železnedverske krajevne skupnosti znašlo propagandno gradivo, ki nagovarja ljudi h krajevnemu samoprispevku. Prva javna razprava je bila v ponedeljek v ljutomerskem kulturnem domu.

Izrečenih je bilo kar nekaj pomislekov: zakaj je na prvem mestu mrliška vežica (vredna okrog milijon mark, v tej vsoti pa ni vštet dovoz niti parkirišče, za kar bi bilo potrebno dodatnih 15 do 20 milijonov tolarjev), zakaj se bo referendum izvedel pred ureditvijo odlagališča smeti (tam naj bi vežica tudi stala) in denacionalizacijskega zahtevka na delu zemljišča (čeprav naj bi menda načelnik UE obljubljal, da bodo do jeseni rešili problem) in navsezadnje, ali v Ljutomeru res potrebujemo tako drago vežico? S kolikšnim deležem bo pri projektu udeležena ljutomerska komunala, predvsem če bodo postali koncesionarji, oziroma mar ne pobirajo vsako leto za pokopališče? Je res tako zelo estetski nov videz brez cipres oziroma zakaj jih niso ponovno zasadili, kot so obljubljali, ko so jih pred leti izruvali? Bomo torej imeli novo mrliško vežico, na sredi poti pa bodo še vedno stali zabojniki za smeti? Mar vse to ne spominja na lanskoletno zgodbo o novem smetarskem avtomobilu in nerešenem odlagališču? Kaj se bo zgodilo s staro vežico? Iz kakšnih materialov bo zgrajena nova? Vprašanja brez odgovorov. In mar ni sklicevanje na podporo strank, ki so jih že pred javno razpravo povabili na večerni klepet (saj veste, v Ljutomeru se menda nič ne premakne zaradi strankarskih zdrah), malce samovoljna izpeljava predsednika KS g. Sakelška, vsaj kar se strankarskih odmevov zelenih in SDS-ovskih politikov (ki so se razprave udeležili) tiče. Na kaj bi torej Ljutomerčani lahko bili ponosni: na mrliško vežico kot identifikacijsko stičišče štirih krajevnih skupnostih, čistilno napravo [illegible] for?

Resda naj bi od bruto [illegible] jali krajani 1.5 odstotka [illegible] petih letih bi to znesilo [illegible] 90 odstotkov ene bruto [illegible] veda vštete v dohodninski [illegible] vo. Mar ni prednostna [illegible] ševanje ekoloških in [illegible] problemov? In mar ni [illegible] nje v samoprispevek [illegible] žice do čistilne naprave [illegible] torskega omrežja pa še [illegible] nikov in cestnih sve[illegible] oni vasi vendarle prevel[illegible] v petih letih lahko [illegible] referendum že bo, pa [illegible] suje o posameznih p[illegible] tako ugotovi, kaj je [illegible] jani podpirajo in kaj s[illegible] ni načrti. Konec razp[illegible] je udeležilo okrog [illegible] (kar na neki način kaže [illegible] ljudi do samoprispevka [illegible] nel v stilu, da naj [illegible] krat pretehta predlog [illegible] posameznih projektih.

A. POTOČ[illegible]

Nove orgle v Odrancih

Zadonelo skoraj tisoč petsto piščali

Zahvala vernikom, dobrotnikom in domači občini

Orgle so izdelali v škofijski orglarski delavnici v Hočah pri Mariboru. Imajo 1.473 piščali, kar je skoraj toliko kot je vernikov v župniji Svete trojice v Odrancih.

Odranske orgle so elektromehanske s 23 pojočimi registri in so razdeljene na dva manuala. Imajo sapnice na poteg, traktura (povezava) od igralnika do orgelske omare pa je elektromagnetska. Ideja o nakupu klasičnih orgel se je začela uresničevati 1995. leta. Toda pojavila sta se dva problema: kam postaviti orgelsko omaro, da ne bo tujek, ki bi kazil arhitektonsko enovitost prostora, ampak naj bi ga celo polepšal in obogatil, in ali bo župnija finančno kos nabavi kraljice glasbil. Uspeli so! Ob pomoči vernikov, drugih dobrotnikov in občine so uspeli zbrati potreben denar: nove orgle pa se tudi sicer lepo vključujejo v prostor, torej Valentinčičeva arhitektura in Kregarjeve freske niso prizadete. Orgelska omara je na vzvišenem prostoru (galeriji), igralnik pa je v »pritličju« v cerkveni »ladji«. Za izdelavo in postavitev orgel je posebej zaslužen dr. Štefan Ferenčak, sicer voditelj orglarske šole v Mariboru, ki je dal tudi zamisel za »španske trobente.« Na orglah seveda ne bodo igrali le med bogoslužjem, kajti primerne so tudi za igranje drugih skladb - koncertiranje. Odranske orgle je v nedeljo, 1. junija, blagoslovil mariborski škof dr. Franc Kramberger.

J. ŽERDIN

Omara novih odranskih orgel je na nekaj metrov visoki galeriji, igralnik pa je v cerkveni ladji. - Fotografija: J. Ž.

Kmetijski minister v občini sv. Jurij ob ščavnici

O aktualnih vprašanjih kmetijstva

Da je kmetijstvo v občini Sv. Jurij ob Ščavnici glavna gopodarska panoga, potrjuje tudi visoka udeležba kmetovalcev na srečanju s kmetijskim ministrom Ciriłom Smrkoljem, ki ga je pripravil odbor SLS Sv. Jurij ob Ščavnici.

Minister se je najprej pogovarjal z županom občine Slavkom Mihaličem in predsednikom občinskega sveta Francem Lančičem. Ta sta ministru predstavila probleme, ki zadevajo kmete in izrazito kmetijsko občino Sv. Jurij ob Ščavnici.

V več kot dveurnem srečanju je minister dal glavno besedo kmetovalcem in drugim, ki so mu postavljali vprašanja, na katera je sproti odgovarjal. Največ je bilo vprašanj o kmetovanju malih kmetij, cenah kmetijskih pridelkov in živine, težavah pri prodaji živine ter drugih aktualnih vprašanjih, s katerimi se srečujejo.

Glede prodaje živine je minister povedal, da se kažejo rešitve, saj so že sklenili pogodbe za izvoz 7000 govedi v Nemčijo. Nekontroliran uvoz cenenega manjkakovostnega mesa znižuje cene in porabo domačega mesa. Pri uvozu bi morala več narediti inšpekcija. Na vprašanje, kako naj kmet zmore plačati stroške za zdravstveno in invalidsko zavarovanje, je povedal, da se v vladi zavedajo, da kmetije tega več ne ne zmorejo.

Minister je povedal, da je sedanje sodelovanje z Drnovškom dobro, če pa bo prišlo do prevelikih problemov, pa bodo pač izstopili iz vlade. Zavzemali se bodo za več denarja, ki bo namenjen kmetijstvu. Tako si je že izboril 5 milijard tolarjev več, kot jih je imel proračun iz leta 1996, računa pa še, da bo v [illegible] gajanji pridobil 3 do 4 [illegible] tolarjev. Kmetje so prepr[illegible] bi naj dobili gotovo, [illegible] bljajo v kmetijstvu, bre[illegible]

Posebno pozornost [illegible] nili gradnji avtoceste [illegible] no ter gradnji [illegible] murju.

Kmetje so kritični [illegible] avtoceste na najbolj [illegible] vršinah. Menili so, da [illegible] več razdvojeni, pri [illegible] cesti pa bodo ma[illegible] Kmetje, pri tem [illegible] magali občine, si [illegible] daj, pred gradnjo, [illegible] ne odškodnine za [illegible] nato manjvredna [illegible] taknili so se tudi [illegible] lih kmetij. Po mn[illegible] morala država sk[illegible] njanje poselitve, [illegible] naša dežela začela [illegible]

I. KRAJ[illegible]

Republiški zavod za zaposlovanje, Območna enota Murska Sobota

PROSTA DELOVNA MESTA s pogoji za zasedbo

DELAVEC BREZ POKLICA
POMOŽNA GRADBENA DELA; določen čas 9 mes.; do 6. 6. '97; STANKO SLAVIČ, S. P., ZIDARSTVO, STARA NOVA VAS 13 KRIŽEVCI PRI LJUTOMERU.
POMOŽNA ZIDARSKA DELA; določen čas 6 mes.; do 6. 6. '97; STANKO SLAVIČ, S. P., ZIDARSTVO, STARA NOVA VAS 13, KRIŽEVCI PRI LJUTOMERU

SNAŽILKA
ČISTILKA - GOSPODINJA; nedoločen čas; do 10. 6.97; BELI GRAD D. O. O., ULICA PREKMURSKE ČETE 110, ČRENŠOVCI

AVTOMEHANIK
AVTOMEHANIK - AVTOKLEPAR; nedoločen čas; 1 leto delovnih izkušenj; drugi pogoji: POSKUSNO DELO 1 MESEC, do 6. 6. '97; WOLF, D. O. O., TRGOVSKO PODJETJE UVOZ - IZVOZ, SKAKOVCI 35, CANKOVA

AVTOMEHANIK
AVTOMEHANIK; nedoločen čas; 1 leto delovnih izkušenj; drugi pogoji: POSKUSNO DELO 1 MESEC, do 6. 6. '97; WOLF, D. O. O., TRGOVSKO PODJETJE UVOZ - IZVOZ, SKAKOVCI 35, CANKOVA

VOZNIK AVTOMEHANIK
VOZNIK TOVORNEGA VOZILA S PRIKLOPNIKOM - C+E KATEGORIJA; nedoločen čas; drugi pogoji: NAJMANJ 1 LETO DEL. IZKUŠENJ PRI MEDN. ŠPEDICIJI; do 6. 6. '97; ANTON MARTINEC, S. P., TONATRANSPORT - ORGANIZACIJA PREVOZOV, MARKIŠAVSKA 3, MURSKA SOBOTA

VOZNIK AVTOBUSA
VOZNIK AVTOBUSA; določen čas 9 mes., do 6. 6.97; ZDENKO NOVAK, S. P., AVTOPREVOZNIŠTVO IN PREVOZ POTNIKOV, RADOMERJE 14G, LJUTOMER

PRODAJALEC
PRODAJALKA V DISKONTU; določen čas 12 mes.; drugi pogoji: POSKUSNO DELO 3 MESECE, do 10. 6. '97; ALOJZ KOREN, S. P., DISKONT JATA, TRG SVOBODE 19, GORNJA RADGONA

PRODAJALEC AVTOM., REZ. DEL., KMET. MEHAN.
PRODAJALEC VOZIL; nedoločen čas; drugi pogoji: POSKUSNO DELO 1 MESEC, do 6. 6. '97; WOLF, D. O. O., TRGOVSKO PODJETJE UVOZ - IZVOZ, SKAKOVCI 35, CANKOVA

KUHAR
KUHAR; nedoločen čas; 6 mes. delovnih izkušenj, do 6. 6. '97; M. P. I., MARKETING, PROIZVODNJA, INGENERING, D. O. O., GRAJSKA ULICA 1A, MURSKA SOBOTA; št. del. mest: 2

NATAKAR
NATAKAR; določen čas 3 mes.; 6 mes. delovnih izkušenj, do 6. 6. '97; LINIJA, D. O. O., TRGOVSKO IN GOSTINSKO PODJETJE, BAKOVSKA 29A, MURSKA SOBOTA
NATAKARICA ALI PRODAJALKA; nedoločen čas; jeziki: nemški jezik - govorno; drugi pogoji: LAHKO DRUGI PODOBNI POKLICI; do 10. 6.97; BELI GRAD, D. O. O., ULICA PREKMURSKE ČETE 110, ČRENŠOVCI
KUHARICA; nedoločen čas; drugi pogoji: LAHKO BREZ POKLICA; do 10. 6. '97; BELI GRAD, D. O. O., ULICA PREKMURSKE ČETE 110, ČRENŠOVCI

STROJNI TEHNIK
IZDELOVANJE POKROVOV ZA SVEČE; nedoločen čas; 2 leti delovnih izkušenj; do 10. 6. '97; BOROVIČ, TRGOVINA NA VELIKO IN MALO, D. O. O., MOSTJE 59, LENDAVA/ LENDVA

PROMETNI TEHNIK
DISPONENT - ŠPEDITER; določen čas 6 mes.; jeziki: nemški jezik - govorno in pisno; znanje programskih orodij: Word; do 6. 6. '97; T. I. P. TRANSPORT, INŽENIRING IN PROIZVODNJA, D. O. O., LENDAVSKE GORICE 18A, LENDAVA/LENDVA

EKONOMSKI TEHNIK
KNJIGOVODJA - PRIPRAVNIK; določen čas 9 mes.; jeziki: nemški jezik - govorno; znanje programskih orodij: Windows; do 6. 6. '97; STANISLAV ZVER, S. P., ZVING - POSLOVNE IN FINANČNE STORITVE, GOMILICA 134, TURNIŠČE

EKONOMIST
INFORMATIVNO-PRODAJNI IN NABAVNI MENEDŽER; nedoločen čas; jeziki: slovenski jezik - govorno in pisno, angleški jezik - govorno in pisno; drugi pogoji: LASTEN PREVOZ IN IZPIT B-KATEGORIJE, POSKUSNO DELO 3 MESECE, SMER: EKONOMSKA, FINANČNA,PRAVNA; do 14. 6. '97; AGRAS, D. O. O., TRG SVOBODE 12, GORNJA RADGONA

FIZIOTERAPEVT
VIŠJI FIZIOTERAPEVT - PRIPRAVNIK; določen čas 9 mes.; jeziki: slovenski jezik - govorno in pisno; do 10. 6. 97; POMURSKI ZDRAVSTVENI ZAVOD, SPLOŠNA BOLNIŠNICA, ULICA DR. VRBNJAKA 6, MURSKA SOBOTA

DIPL. INŽENIR STROJNIŠTVA ZA TEHNOLOGIJO
VODJA MONTAŽE; določen čas 9 mes.; jeziki: angleški jezik - govorno in pisno; znanje programskih orodij: Autocad; drugi pogoji: POSKUSNO DELO 60 DNI, STROKOVNI IZPIT; do 11. 6. 97; E 92 - NOVAK - PODJETJE ZA TREŽNJE IN ORG. PROIZV., ULICA V. PREKOMOR. BRIGADE 11, LJUTOMER; (*)

PROSTA DELOVNA MESTA NA OBMOČJU

Območje	Izobrazba					
	I-II	III-IV	V	VI	VII-VIII	SKUPAJ
Murska Sobota	3	11	3	2	1	20

MALE OGLASE
ZA VESTNIK IN MURSKI VAL LAHKO NAROČITE PO TELEFONU TEL. 31 998 VSAK DELAVNIK OD 8. DO 14. URE.
VESTNIK

DA BO ODLOČITEV LAŽJA
okna od 9. do 21. junija
8%-17%
POPUST
notranja in vhodna vrata
8%-14%
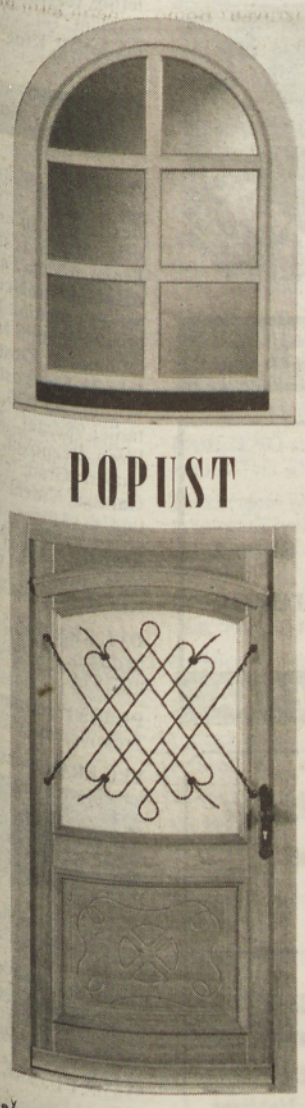
-brezplačen prevoz za nakup nad 100.000 SIT
-organiziran servis in montaža
-garancija 2 leti, za steklo 5 let
- svetovanje
JELOVICA
Lesna industrija, d.d., ŠKOFJA LOKA, tel.:064/61-30, fax:064/634-261
JELOVICA: MURSKA SOBOTA, Cankarjeva 25, tel. & faks: (069) 22 921
DISKONT UNIVERZAL, Križevci/Lutomer

PINK
Posteljna
In
Namizna
Konfekcija
BLAZINE ZA SEDEŽNE IN VRTNE GARNITURE
* namizni prti (POSEBNOST : IMPERGNIRANI prti za terase)
* posteljno perilo vseh velikosti in modernih vzorcev
OB NAKUPU ZAVES V JUNIJU POPUST

ZAVESE ZA STANOVANJA IN POSLOVNE PROSTORE
sprejemamo naročila za vse vrste KARNIS, ki jih na željo vgradimo
PINK
Jože ŠTERMAN
Prešernova 32
9000 M. Sobota
Tel./fax: (069) 22-690
Pokličite nas!
Pridemo na dom!

Republika Slovenija, Upravna enota Murska Sobota objavlja v skladu s 13. členom Zakona o postopku z najdenimi stvarmi (Ur. list SRS, št. 31/76)

javno dražbo

najdenih stvari, ki jim je potekel rok hrambe, in sicer 28 koles, 6 koles z motorjem in drugih najdenih stvari.

Ogled najdenih stvari je mogoč uro pred začetkom javne dražbe.

Javna dražba bo v soboto, 21. 6. 1997, na dvorišču Javnega podjetja Komunala, d. o. o., Murska Sobota, Kopališka ul. 2, ob 9. uri.

Občinski svet Občine Kuzma objavlja na podlagi Pravilnika o pogojih, načinu in kriterijih za pridobivanje sredstev za pospeševanje razvoja malega gospodarstva in kmetijstva v občini Kuzma

RAZPIS

za pridobivanje posojila za pospeševanje razvoja malega gospodarstva in kmetijstva v občini Kuzma za leto 1997, in sicer iz:

sredstev LB Pomurske banke, d. d., M. Sobota v višini 15,000.000,00 SIT (glavnica),

sredstev občinskega proračuna v višini 2,000.000,00 SIT (subvencioniranje obrestne mere)

Pogoji za dodelitev posojila:
- obrestna mera: TOM + 9 % letno
- subvencija občine (r): 5 % letno
- moratorij: 6 mesecev
- doba vračanja posojila je 4 leta, vključno s polletnim moratorijem
- posojilo se vrača v trimesečnih obrokih

Sredstva se dodeljujejo za naslednje namene:
a) v malem gospodarstvu za:
1. nakup, graditev in adaptacijo poslovnih prostorov,
2. posodobitev in razširitev obstoječih proizvodnih in storitvenih zmogljivosti,
3. nove proizvodne in storitvene programe,
4. nakup oz. posodobitev opreme.

b) v kmetijstvu za:
1. graditev, prenovo in adaptacijo gospodarskih objektov na kmetiji, namenjenih za intenzivno rejo ali pripravo in dodelavo lastnih kmetijskih pridelkov,
2. gradnjo in obnovo objektov za dopolnilno dejavnost na kmetijah,
3. nakup opreme, ki se vgrajuje v gospodarske objekte in objekte za dopolnilno dejavnost na kmetijah,
4. nakup kmetijske mehanizacije,
5. nakup kmetijskih zemljišč za povečanje rastlinske pridelave in živinoreje.

Sredstva lahko pridobijo:
a) za pospeševanje razvoja malega gospodarstva:
1. samostojni podjetniki posamezniki,
2. družbe v zasebni lasti,
3. pravne osebe, ki se uvrščajo med malo gospodarstvo in so v zasebni lasti.

b) za pospeševanje razvoja kmetijstva:
1. občani s statusom kmeta,
2. občani, ki že imajo oz. bodo opravljali dopolnilno dejavnost na kmetijah.

Za posojilo lahko zaprosijo tudi prosilci, ki so pri pristojnem upravnem organu vložili zahtevo za izdajo dovoljenja za opravljanje dejavnosti oziroma na pristojnem sodišču priglasitev za vpis v sodni register.

Sedež družbe oz. poslovni prostori, kraj investicije in kmetija mora biti na območju Občine Kuzma.

Sredstva se prednostno dodelijo prosilcem, ki poleg pogojev, ki jih zahteva LB Pomurska banka ter pravilnik o dodeljevanju posojil, kar najbolj izpolnjujejo še naslednje pogoje:
- opravljajo oz. bodo opravljali dejavnosti, ki v občini niso razvite,
- ustanavljajo nove proizvodne in storitvene zmogljivosti in ustvarjajo možnost za nove zaposlitve,
- opravljajo oz. bodo opravljali dejavnost, ki bo zagotavljala sodoben tehnološki in ekološko neoporečen delovni sistem in ki bo izvozno usmerjena,
- so kmetijski zavarovanci,
- imajo družinsko kmetijo z ugodno starostno strukturo.

Prijava na razpis mora poleg osnovnih podatkov (navedba prosilca, višina zaprošenih sredstev, namen pridobivanja sredstev) vsebovati:
- dokazilo o izpolnjevanju pogojev za opravljanje dejavnosti,
- dokazilo glede namena pridobitev sredstev pri razširitvi poslovanja,
- kupoprodajno pogodbo, predračun ali račun, če gre za nakup poslovnih prostorov, opreme oziroma kmetijskih zemljišč,
- gradbeno dovoljenje oziroma priglasitev del za gradnjo in adaptacijo poslovnih prostorov ter graditev, prenovo, adaptacijo gospodarskih objektov kmetije oziroma objektov za dopolnilno dejavnost na kmetiji,
- pogodbo za večji posel, ki pomeni trajnejšo razširitev poslovanja,
- obrtniki in samostojni podjetniki predložijo davčno napoved, bilanco uspeha in bilanco stanja za preteklo leto ter potrdilo o plačanih davkih in prispevkih,
- podjetniki (gospodarske družbe) predložijo izkaz uspeha in premoženjsko bilanco za preteklo leto ter BON 2,
- zemljiškoknjižni izpisek o lastništvu premoženja za potrebe zavarovanja posojila,
- strokovno mnenje pristojne kmetijsko svetovalne službe,
- druge podatke, ki jih lahko zahtevata banka in občinski svet.

Prošnjo za posojilo s prilogami vložijo prosilci na upravi Občine Kuzma, Kuzma 24, v 20 dneh od objave razpisa.

Komisija za dodelitev posojil bo prošnje rešila najpozneje v 30 dneh od poteka razpisnega roka in posredovala sklepe prosilcem najkasneje v osmih dneh po sprejetju. Omenjeni sklep je dokončen.

Po pridobitvi sredstev sklene posojilojemalec posojilno pogodbo z LB Pomursko banko, v kateri so določene vse medsebojne pravice in obveznosti pogodbenih strank.

Predsednica Občinskega sveta
Občine Kuzma
Elizabeta Klement, l. r.

Čarno jezero

V soboto, 7. junija, bo na Rakovniku v Ljubljani srečanje otrok pod naslovom Sledi me vabijo. Skupaj s salezijanci ga prirejajo sestre reda hčera Marije Pomočnice (HMP). Otroci se bodo ob igri in molitvi seznanili z narajzličnejšimi poklici, ki so vsak po svoje nekaj edinstvenega in posebnega.

Soboški animatorji so se skupaj s sestrami HMP odločili predstaviti poklic slamarstva. Gre za delanje okraskov iz slame, pri čemer bo pomagala gospa iz Lipovec. Birmanci so pripravili tudi nekaj folklornih plesov in družabnih iger, vse to pa naj bi predstavilo prekmursko kulturo.

Tudi prek mavrice različnih poklicev spoznavamo veličino božjega stvarstva, katerega enkraten in neponovljiv del je vsak izmed nas! (gk)

Agility v Bakovcih

Mešančki so najboljši

V soboto je bilo v Bakovcih šesto državno prvenstvo v agilityju, športu spretnosti in gibčnosti psa pri premagovanju ovir in sposobnosti komunicirnja z vodnikom, ki ga je pripravilo Kinološko društvo Bakovci. Udeležilo se ga je šestinpetdeset predstavnikov iz Slovenije in Hrvaške. Pomerili so se v štirih kategorijah, agility I mini in standard ter agility II mini in standard, zmagala pa sta dva mešančka ter malinu in bradati coli.

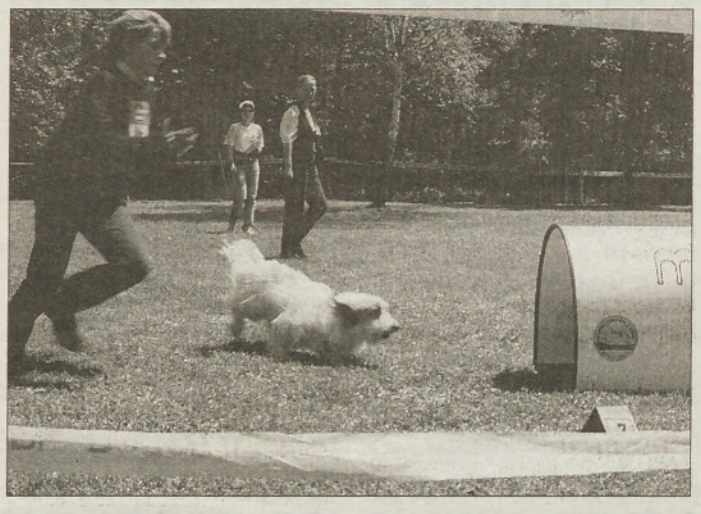

V kategoriji agility I mini je zmagala Anka Kokalj s svojo mešančko, pri agility I standard je bila najboljša Milena Kos z malinujem, v profesionalni kategoriji Agility II pa je bila pri mini najboljša Tanja Janjež z mešanko, pri standarnih pa Sara Esserd z bradatim colijem. Tekmoval je tudi en domači predstavnik, član Kinološkega društva Bakovci, Štefan Kuplen s samojedom, ki je v kategoriji agility standard dosegel tretje mesto in si prislužil odlično oceno.

Čeprav so bili Prekmurci eni od začetnikov tega tekmovanja pri nas, se je tokratnega tekmovanja udeležil le eden predstavnik iz pokrajine ob Muri. Kljub vsemu je potrebno pohvaliti člane KD Bakovci, da še naprej pripravljajo tovrstna tekmovanja, posebno zato, ker so tudi ovire izdelali sami člani društva po evropskih standardih.

Tekst in foto: ANR

En dan gor ali dol?!

Kaj bo pisalo na gibinskem pomniku?

Ministrstvo za obrambo je financiralo izdelavo spominskih znakov za Presiko, Gibino in Kačure, ki naj bi sedanje in prihodnja pokolenja spominjalo na dogodke iz osamosvojitvene vojne. Zapletlo se je pri spominski plošči, ki naj bi jo 28. junija prihodnje leto odkrili na Gibini, datum pa razglasili bodisi za krajevni ali občinski razkriški praznik. Spominski znak Gibina ima zapisan napačen datum dogodka, namesto 28. 6. 1991 in 2. 7. 1991, na znaku piše 27. 6. 1991. Vendar pa ministrstvo za obrambo, kot smo neuradno izvedeli, nima namena popravljati napisa in prevzeti stroškov izdelave novega znaka. Menda naj bi z napačnim datumom podeljevali že neka priznanja.

Pri vsej zgodbi je neverjetno, da ministrstvo za obrambo ne ve točnega datuma, da tega očitno ne vedo niti na štabu TO v Ljutomeru in da so z datumi skregani tudi ljutomerski občinarji. In potem se čudimo, če npr. hrvaški predsednik Tudman tako omalovažujoče govori o naši osamosvojitveni vojni?! A. P.

SKUPAJ PROTI
KRI MI NALU
MINISTRSTVO ZA NOTRANJE ZADEVE POLICIJA
080-1200
POKLIČITE !
OSTALI BOSTE ANONIMNI

Šport

Konjske dirke v Lenartu

Ljutomerčanom tri prva mesta

V Lenartu so bile kasaške dirke, na katerih so sodelovali tudi Ljutomerčani in se lepo odrezali, saj so zasedli tri prva, šest drugih in eno tretje mesto. Prva mesta so zasedli: Vitalis (Daniel Heric) v prvi dirki dveletnikov (1:26,45), Laguna (Franc Zorko) v tretji dirki za 3- do 5-letne kasače (1:24,85) in Lariosa (Vlado Žnidarič) v sedmi dirki za 3- do 12-letne kasače (1:20,61). Drugi so bili: Avio MS (Marko Slavič) v prvi dirki dveletnikov, Lisko Lobell (Simon Erjavec) v tretji dirki, Li Lobell (Stanko Sraka) v četrti dirki, Meri Lobell (Mirko Babič) v peti dirki, Ahaja (Janko Sagaj) v šesti dirki in Anita (Darja Jureš) v sedmi dirki. Tretje mesto je zasedel Rion (Franc Puhar) v prvi dirki dveletnikov. Na četrta mesta pa so se uvrstili: Fux As (Jernej Slavič) v četrti dirki, Filly (Branko Slana) v šesti dirki, Anihila (Jože Sagaj) v sedmi dirki in Soulman (Janko Makoter) v osmi dirki. Duras (Jože Sagaj) je bil peti, Ira MS (Marko Slavič) pa šesta.

Motokros

Odličen Marko Jaušovec

V Orehovi vasi je bila dirka v motokrosu za svetovno prvenstvo v razredu 125 ccm. Na dirki je nastopil tudi član MTC Radenci Marko Jaušovec in bil daleč najboljši slovenski tekmovalec. V močni konkurenci, kjer je startalo 40 najboljših voznikov, od katerih jih je bilo 20 sposobnih zmagati, uvrstitve za točke glede na Jaušovčev motor ni bilo pričakovati, saj bi bila vsaka uvrstitev pred 30. mestom velik uspeh. Toda Marku Jaušovcu je v boju z asi svetovnega motokrosa uspelo kar dvakrat. V prvi vožnji je bil 28., v drugi pa 27., tako da je v skupni uvrstitvi zasedel 27. mesto, kar je vsekakor velik uspeh. Marko Jaušovec bo 15. junija sodeloval na mednarodni dirki za pokal Alpe - Jadran v Avstriji. (J. Vaupotič)

Preskakovanje ovir

Maja Vohar v Kamnici druga

V Kamnici pri Mariboru je bilo tekmovanje v preskakovanju ovir. Sodelovale so tekmovalke KK grad Rakičan Monika Marič, Mojca Horvat, Katarina Magdič in Maja Vohar. Najuspešnejša med njimi je bila Maja Vohar, ki je v kategoriji A-2 (1,10 m) s konjem Blackom Berryem zasedla drugo mesto. Monika Marič je bila s konjem Targom deseta. Katarina Marič in Mojca Horvat sta končali parkur s 4 kazenskimi točkami. V kategoriji L (1,20 m) so vse končale parkur s 4 kazenskimi točkami.

Gorska preizkušnja veteranov

Nada in Edi Berden tretja

Na Križni Gori je bila prva letošnja preizkušnja motoristov veteranov. Na preizkušnji sta kot edina iz Pomurja sodelovala tudi zakonca Nada in Edi Berden iz Andrejec in med prikoličarji zasedla tretje mesto. Druga preizkušnja bo 15. junija v Kranju, tretja pa 29. junija v Andrejcih. Na letošnjo preizkušnjo se v Andrejcih že vneto pripravljajo, saj računajo na dobro udeležbo tako tako mojstrov jeklenih konjičkov kot gledalcev.

Gorsko kolesarjenje

Prvo odprto prvenstvo M. Sobote

Športna zveza Murska Sobota je v Fazaneriji – na kanalu pripravila prvo odprto prvenstvo Murske Sobote v gorskem kolesarjenju. Sodelovalo je 32 kolesarjev iz osnovnih in srednjih šol. V kategoriji 5. in 6. razredov je zmagal Marko Bertalanič (OŠ I) pred Dejanom Banfijem (OŠ III) in Mihom Benkičem (OŠ I). V kategroiji 7. in 8. razredov je bil najboljši Sao Rauter pred Jožetom Paničem (oba OŠ Ljutomer) in Damirjem Časkom (OŠ III). Med srednješolci je tekmoval Aleš Flisar (SETUAŠ). (K. Glažar)

Namizni tenis

Kocuvan soliden

Na tretjem mednarodnem mladinskem prvenstvu Slovaške, ki je bilo v Malacky, je sodelovalo 17 držav. V drugi ekipi Slovenije sta igrala Gregor Kocuvan in Miran Solar (oba MT Sobota). V predtekmovalni skupini je ekipa zasedla tretje mesto. Premagala je drugo ekipo Slovaške z 2 : 1 ter izgubila s Francijo z 1 : 2 in z Italijo z 0 : 2. Dve zmagi je dosegel Kocuvan, eno pa dvojica. V tekmovanju posameznikov je Kocuvan v predtekmovalni skupini zasedel drugo mesto, Solar pa je ostal brez zmage. M. U.

Tek do gradu

Sodelovalo 48 tekačev in 14 družin

Turistično društvo Grad je pripravilo 12. tradicionalni Tek do gradu. Na 1200 m dolgi progi je sodelovalo 48 posameznikov in 14 družin. Zmagovalci v posameznih kategorijah so bili: **ml. dečki:** Tušek (Grad); **ml. deklice:** Grajeva (Kruplivnik); **st. dečki:** Šarkezi (Dolič); **st. deklice:** Dervaričeva (Radovci); **mladinci:** Ficko (Radovci) in Debelak (Grad); **mladinke:** Ferkova (Grad); **člani:** 1. Grabar (TS Radenci), 2. Potočnik (Sebeborci), 3. Maučec (Ljubljana); **članice:** Kerečeva (Kovačevci). Med tričlanskimi družinami je zmagala družina Sukič (Matjaševci) pred Kovač (Grad) in Rojko (MS). G. G.

MALE OGLASE
ZA VESTNIK IN MURSKI VAL LAHKO NAROČITE PO TELEFONU TEL. 31 998 VSAK DELAVNIK OD 8. DO 14. URE.

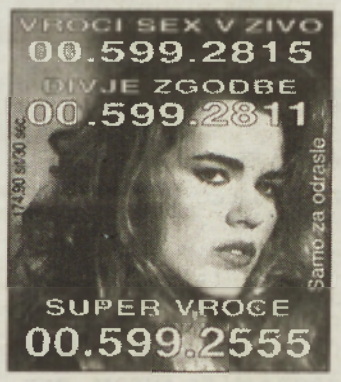

VEDEŽEVANJE - TAROT
090 41 02
1min 156 sit NON - STOP

VEDEŽEVANJE - TAROT
090 42 65
1min 156 sit NON - STOP

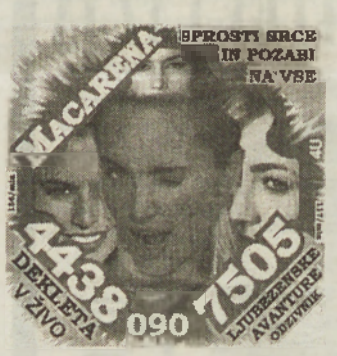

VEDEŽEVANJE IN NAPOVED LOTA
090 42 62
PAR., s. p., 156 SIT/min.

MENJALNICE
ENKA d.o.o.
Lendavska 19, Tel.: (069) 24 389, Murska Sobota
Ugodna prodaja deviz na več obrokov (s čeki tekočega računa).
Z NAMI V SVET — MENJALNICE ENKA

Skočite na vlak podjetništva z diplomo Visoke šole za podjetništvo!

Visoka šola za podjetništvo

Pokličite:
tel.: 066 747 351 - Visoka šola za podjetništvo, Senčna pot 10, Portorož,
tel.: 061 1881 327, 1687 002 - GEA College, d.d. Dunajska 156, Ljubljana

Pošljite mi predstavitveno gradivo!
Ime in priimek _____
Naslov _____
Podjetje _____
Telefon _____

GEA COLLEGE
VISOKA STROKOVNA ŠOLA ZA PODJETNIŠTVO
Internet: http://www.vssp.gea-college.si

motorna vozila

ALFA 164, 2.0 TWIN SPARK, se vovolan, električni pomik ogledal, električni pomik stekel, [illegible] la, centralno zaklepanje, [illegible] črne barve, 140 KM, z [illegible] mobitel, prodajo za [illegible] Tel.: 21 285, od 7. do 15. ure. m13510

MOPED APN 6 in varnostna [illegible] prodam. Filo, Selo 37. m13521

GOLF ugodno prodam. Tel.: [illegible] m13526

GOLF J, vozen, registriran, [illegible] prodam. Tel.: 24 665. m13530

OPEL KADETT C ugodno [illegible] Tel.: 46 240. m13532

HONDO CRX, črne barve, [illegible] 1990, registrirano do [illegible] prodam. Tel.: 70 675. m13533

PEUGEOT 309 GL, letnik [illegible] prodam. Serdica 25, tel.: 37 [illegible] m13536

GOLF 1, 1,6, letnik 1979, ugodno prodam. Tel.: 76 925. m13551

PEUGEOT 405 GR, letnik [illegible] prevoženih 105.000 km, [illegible] tracitne barve, prodam za [illegible] DEM. Tel.: 32 075. m13561

126 P in moped TOMOS [illegible] prodam. Marič, Naselje [illegible] ce 20, M. Sobote. m13563

ATX, letnik 1996. in CTX, [illegible] 1988. prodam. Tel.: 43 054, [illegible] m13580

ZASTAVO 128, letnik 1985, [illegible] km, prenovljeno, ugodno prodam. Tel.: 49 280, po 18. uri. m13584

MOPED APN 6, štiri prestave, [illegible] no prodam. Tel.: 74 642. m13[illegible]

JUGO 45 KORAL, letnik 1990, [illegible] striran do februarja, in moped [illegible] S prodam. Tel.: 46 670. m13[illegible]

GOLF JXD, letnik 1990, z [illegible] opremo, prodam za 8.500 DEM. Tel.: 31 464. m13608

VISO CLUB, registrirano, [illegible] 1982, prodam. Tel.: 65 981. m13[illegible]

JUGO KORAL 55, letnik [illegible] dam. Tel.: 57 014. m13610

FORD FIESTO, letnik 1991, [illegible] dam. Ljutomer, Ormoška 19, [illegible] m13623

ZASTAVO 101 COMFORT, [illegible] letnik, registrirano do [illegible] prodam. Tel.: 23 220 ali Titan [illegible] nikova 50, Krog. m13627

živali

NESNICE, mlade jarkice, [illegible] novi hisex in nove stajalne [illegible] nestnostjo, in ene stare [illegible] cena 400 SIT, opravljena [illegible] ljenja, prodaja Farma pri Mo[illegible] o., po ugodnih cenah. Na [illegible] set ena zastonj. Naročila [illegible] gostilna Tibija Hrovata, [illegible] tel.: 28 190, Gostilna Čeh, [illegible] tel.: 72 146, gostilna Benko, [illegible] vci, tel.: 43 070, Franc Ma[illegible] tanjci 98c, tel.: 46 505, [illegible] lezen, Beznovci, tel.: 49 [illegible] Hubert, Grad, tel.: 53 168, [illegible] Gałušak, Videm ob Ščavnici [illegible] 044. m13115

KOBILO, staro 10 let, z [illegible] kom. prodajo, Vogrinčič [illegible] Krašči 37 a, p. Cankova. m13[illegible]

DVE KRAVI in 5 [illegible] prodam. Štefan Bot, Kapca [illegible] m13524

PUJSKE prodam. Kolesarska [illegible] Tropovci. m13529

VEČ KRAV, kontrola A, zaradi [illegible] v hiši prodam. Zver, Lipa 42, [illegible] 523. m13539

KRAVO, staro 9 let, s teleto[illegible] dam. Ernest Škerlak, Lukavci [illegible] Petrovci. m13545

PUJSKE prodam. Tropovci, [illegible] ska 6. m13549

NESNICE, mlade jarkice, [illegible] hisex, jata roja, rjave, stare [illegible] prodam 400 sit/kos, dostava [illegible] Tel.: 062 792 351. m13548

MALE PUJSKE prodam. [illegible] 282. m13566

SVINJO za zakol, krmljeno [illegible] mačo krmo, in vino [illegible] dam. Tel.: 48 606. m13570

MLADE SVINJE, tekače, [illegible] okrog 25 kg, in [illegible] bal slame [illegible] Tel.: 69 576. m13575

DVE BREJI KRAVI prodam [illegible] smrti lastnika. Filovci 26, [illegible]

KOZE z mladiči ali brez [illegible] čisto bele, prodam. Lipovci [illegible] 41 782 popoldan in zvečer. [illegible]

DVE KRAVI, stari 3 in 10 let, [illegible] in 6 mesecev, in krave, [illegible] prodam. Tel.: 59 350, [illegible] vci 35. m13595

DVE KRAVI, breji 6 mesecev, stari 3 in 6 let, prodam. Tel.: 74 642. m13597

VEČ KRAV, po izbiri, breje od 5 do 9 mesecev, prodam. Tel.: 72 123, Začretnik, Nedelica 150. m13603

posesti

DILL d.o.o.
POSREDNIŠKO IN AGENCIJSKO PODJETJE
KUPUJETE, PRODAJETE, ODDAJETE, NAJEMATE, IŠČETE ... SVE VRSTE NEPREMIČNIN
NE IZGUBLJAJTE ČASA IN DENARJA!
TEL. (069) 32 322
FAX-TEL. (069) 32 322
A. NOVAKA 4 M. SOBOTA

TIARA, d. o. o.
NEPREMIČNINE
Slovenska ul. 39
9000 M. Sobota
tel. št.: (069) 21 156
NAJLEPŠA HIŠA – NA NAJLEPŠEM KRAJU

POSLOVNA PROSTORA, najraje za gostinsko, na odlični lokaciji v Murski Soboti dam v najem. Tel.: 22 445. m13507

DVOSOBNO STANOVANJE v Murski Soboti zelo ugodno prodam. Tel.: 32 586. m13509

NOVO sedobno urejeno gostilno (ob cesti, turizem) v Trimlinih pri Lendavi ugodno prodamo. Tel.: 75 817, po 16. uri. m13527

VEČJO HIŠO Z GRADBENO PARCELO v Slovenj Gradcu prodam. Tel.: 0602 42 460, od 18. do 20. ure. m13535

DVOSOBNO STANOVANJE v Murski Soboti prodam. Tel.: 62 [illegible] m13538

POSLOVNI PROSTOR v Ljutomeru, 50 m2, s centralnim ogrevanjem in vodovodom, primeren za trgovino, pisarno, ambulanto, damo v najem. Informacije po tel.: 81 404. m13568

V CENTRU M. SOBOTE prodam opremljeno enosobno stanovanje. Tel.: 21 656. m13579

ENOSOBNO OPREMLJENO STANOVANJE v M. Soboti damo v najem. Tel.: 24 702. m13583

ENOSOBNO STANOVANJE v M. Soboti ugodno prodam. Ogled v sobotah od 10. do 13. ure. Fras, Št. Rozmana 15, M. Sobota. m13585

DVOSOBNO STANOVANJE z opremljeno kuhinjo, centralno in telefonom v centru M. Sobote dam v najem. Informacije po 15. uri po tel.: [illegible] m13589

NOVEJŠO HIŠO z vinogradom v okolici Ljutomera ugodno prodam. Tel.: 061 484 561. m13590

DVOSOBNO STANOVANJE v M. Soboti, 62 m2, v pritličju, z balkonom, kabelsko, in HONDO CIVIC 1.5, letnik 1987, kovinsko srebrne barve, prodam. Tel.: 31 070 ali 24 [illegible] 1999

STANOVANJE, dvosobno, 54 m2, I. nadstropje, v Rakičanu, v Lendavski ulici 9, poslovno hišico v Kančevcih, 26 arov, z travnikom in jabłanami. Prodam. Tel.: 26 271. m13622

kmetijska mehanizacija

KOMBINICO FIGARO z obračalnikom in kosilnico Zmaj Univerzal z adapterjema prodam. Tel.: 61 568. m13525

BOČNO KOSO IMT, dvobrazdne in tribrazdne pluge, 12-colne, v zelo dobrem stanju, prodam. Zlatko Gašparič, Lukavci 41, Križevci pri Ljutomeru. m13525

FREZO, obračalni in dvobrazdni plug za Tomo Vinković 518-523 ter gorilnik Tisen ugodno prodam. Tel.: 46 002. m13546

HONDO MONDIAL s frezo in zamrzovalno skrinjo, skoraj novo, prodam. Tel.: 77 344. m13554

KOMBAJN ZMAJ 780, z zabojnikom, motor generalno obnovljen, prodam ali zamenjam za drugo kmetijsko mehanizacijo. Tel.: 76 195. m13556

TRAKTOR STAYER 10-90, 90 KS, pogon 4 x 4, prodam. Veščica 54, M. Sobota, tel.: 22 159. m13562

TRAKTORSKO KOSO IMT, dvojni nož, rabljeno za en odkos, in seno prodam. Tel.: 72 408. m13564

ŽITNI KOMBAJN, znamke Zmaj 133, letnik 1984, po ugodni ceni, prodam. Rituper, Kuštanovci 11. m13573

TRAKTORJE Steyr 288, 540, T 80, Zetor 62 11, IMT 539, silažni kombajn SK 80, samonakladalno prikolico, 19-kubično,

krožne brane, prodam. Lenarčič, Ropoča, tel.: 57 162. m13577

KOMBAJN EPPLE 211 prodam. Tel.: 44 048, Jože Lanjšček, Fokovci 62. m13619

TRAKTOR Tomo Vinković 521 s priključki, freza, plug, mulčer, škropilnica in prikolica, prodam skupno ali posamično. Tel.: 22417, zvečer. m11888

razno

ENKRATNA PRILOŽNOST! Dodaten zaslužek z delom na domu do 20.000 SIT. Za informacije pošljite kuverto z znamko in vašim naslovom: Alojzija Gedl, Prešetinci 46, 2258 Sv. Tomaž. m13620

AKACIJEVA DRVA (metrska) prodam z dostavo na dom. Tel.: 47 011. m13245

HAROMONIKE vseh vrst, velika izbira tudi drugih inštrumentov! Ugodne cene, plačilo na obroke. Tel.: 41 111, Gančani 115c. m13402

ODKUPUJEMO DELNICE INVESTICIJSKIH SKLADOV in Petrola B po najvišjih cenah. Pridemo na dom in prinesemo denar. Tel.: 062 631 164, od 9. do 20. ure. m13429

CERTIFIKATI! Čas za vložitev se izteka. Tel.: 062 836 904. m13513

APARTMAJE PRI KANEGRI oddam. Tel.: 067 72 927, 00385 52 732 236, v nedeljo. m13519

PRIKOLICE, dvoosne, tristransko prekucne, 5 t 570.000 SIT, 7 t 820.000 SIT, 6-redni kultivator in rabljene balirke prodam. Tel.: 84 280, mobitel 0609 614 416. m13607

RABLJENO strešno zarezno opeko kupim. Tel.: 61 426. m13528

Preklicujem veljavnost osnovnošolskega spričevala 1990/91, OŠ Bakovci, Alenka Kar, Mali Bakovci 94. m13537

POHIŠTVO ZA SPALNICO prodam. Tel.: 51 105. m13547

Preklicujem veljavnost HK št. 10431-5, izdane pri HKS Panonka, na ime Ernest Škerlak, Lucova 18. m13548

LAŠKI RIZLING IN ŠMARNICO prodam. Tel.: 79 216. m13558

VINO, laški rizling - šipon in šmarnico, večjo količino, prodam. Tel.: 72 408. m13565

ZAMRZOVALNO OMARO, lepo ohranjeno, ugodno prodam. Tel.: 65 231. m13584

VAKUUMSKO MIZO ZA LIKANJE prodam. Tel.: 22 684. m13592

VINO, kvalitetno, domače, šmarnico, prodam po ugodni ceni. Tel.: 61 029.m13596 m13596

KORUZNJAKE, otroške gugalnice in peč za peko odojkov prodam. Tel.: 76 041. m13617

LUŠČENO KORUZO, večjo količino, prodam. Tel.: 40 056. m13618

RAZNO KLEPARSKO ORODJE in ročne stroje prodam. Jože Kozar, Lendava, Kranjčeva ul. 1, tel.: 75 862. m13621

CERTIFIKATI - vpis v kmečke sklade mogoč še ta teden. Prijave za vpis po tel.: 41 867 ali 0609 650 913. m13625

delo

ZAPOSLIMO ŠOFERJA z E-kategorijo za mednarodni promet. Jerebic, Odranci, Panonska 8. m13437

ZAPOSLIMO natakarico ali dekle za strežbo pijač. Tel.: 72 345. m13505

NATAKARICO V GOSTIŠČU KUZMIČ Sveti Jurij zaposlimo. Tel.: 57 087. m13506

NATAKARICO ali dekle za pomoč v strežbi zaposlimo. Tel.: 33 005. m13567

NATAKARICA, če si brez službe ali jo želiš zamenjati, pokliči! Ponujamo stanovanje in hrano. Vse drugo po dogovoru. Tel.: 53 004. m13588

NATAKARICO z avstrijsko vizo in kuharja, specialista za pice, takoj zaposlim. Tel.: 46 454. m13600

Z direktno prodajo zanimivih artiklov do dobrega zaslužka. Tel.: 27 344. m13606

ZA PRODAJO IN MONTAŽO SENČIL (žaluzij, lamelnih zaves in screenov) iščem zastopnika. Tel.: 061 651 247. m13612

AGRONOM z izpitom iz fitomedicine išče delo kot svetovalec ali podobno. Tel.: 82 114. m13624

storitve

ROLETE, aluminijaste, plastične, žaluzije, lamelne zavese, markize, komarnike, platnene roloje, izdelujemo, montiramo in servisiramo. Tel.: 21 656. m13264

OPRAVLJAMO VSA SOBOPLESKARSKA IN TESARSKA DELA - obijanje ladijskega poda in podobno. Po 20. uri Stanko Žerdin, Velika Polana 59, V. Polana. m13522

ODKUPUJEMO DELNICE SLOVENSKIH PODJETIJ IN SKLADOV po najugodnejših cenah. Tel.: 069 76 030 ali 0609 619 258. m13531

NOVO! GREZNICE iz masivne plastike izdelujemo po želji naročnika od 5 - 50 m3, betoniranje oboda ni potrebno. Ugodna cena, brezplačna dostava. Informacije vsak dan od 6. do 18. ure po tel.: 064 736 478, Rajgelj, Kropa. m13541

PARKETARSTVO FENX POLAGA, BRUSI, LAKIRA IN OBNAVLJA PARKETE. Informacije po tel.: 57 532. m13550

TENDE, SCREENE, LAMELNE ZAVESE IN ALUMINIJASTE ROLETE prodajamo po konkurenčnih cenah. V zalogi tudi aluminijaste rolete za garažna vrata. Tel.: 061 651 247. m13611

Po ugodnih cenah in ob ugodnih plačilnih možnostih naredimo izolacijske in plastične fasade, opravljamo vsa notranja slikopleskarska dela, obnavljamo stare fasade, in izposojamo gradbeni oder. Garancija in 20 let delovnih izkušenj.

Alojz Toplak - obrtnik
tel.: 0609 646 067

FONTRADE d.o.o.
UPRAVA: M. Sobota
Staneta Rozmana 17
9000 M. Sobota
☎ 069/32-238, fax: 069/32-170
Panasonic
INFO SHOP CENTER, MARIBOR
Maribor, Partizanska 37, tel.: (062) 225 231, faks: (062) 225 712
PRODAJA IN SERVIS TELEFONSKIH NAPRAV
ponujamo:
* TELEFONE,
* TELEFAKSE,
* KLIMATSKE NAPRAVE,
* MOBILNE TELEFONE (GSM)

B2 B2 B2 B2 B2 B2 B2 B2 B2 B2
Računalniški TEČAJI
Murska Sobota, Slovenska 42, telefax: (069) 37-160
jesenski urnik
OTROŠKI TEČAJI
9.6. - 13.6. ob 8.00
EXCEL 7.0
9.6. - 13.6. ob 16.00
WORD for WIN 7.0

Srce se v prsih mi topi,
zamaknjeno v nekdanje dni,
v presrečno dobo cveta -
o zlata, zlata leta!

(S. Gregorčič)

V 68. letu je na zemlji, ki jo je ljubila do konca, omahnila naša

Marička

Iskreno se zahvaljujemo vsem, ki ste jo pospremili na njeni zadnji poti, vsem, ki ste nam izrekli sožalje, pomagali v težkih trenutkih, vsem, ki ste darovali za cvetje, sv. maše in za mrliško vežico, predstavnici krajevne skupnosti pa za poslovilne besede.
Posebna zahvala č. č. duhovščini za lep - čuten pogrebni obred, pevskemu zboru pa za odpete pesmi.
Strehovci, 25. maja 1997

Brat Ivan Ivanič z družino, brat Anton z družino, sestra Anica z družino in drugo sorodstvo

ZAHVALA
ob smrti drage mame, mamce, prababice

Marte Vinkovič

iz Bratonec 144

Iskreno se zahvaljujemo vsem sorodnikom, sosedom, sovaščanom, znancem in vsem prijateljem, ki ste se ji od blizu in daleč prišli poklonit in ste jo v tako velikem številu pospremili k večnemu počitku. Hvala za cvetje, za sveče, ki ji bodo še dolgo osvetljevale njen zadnji dom, za napisane in izrečene izraze sožalja, za darovane sv. maše in darove, namenjene cerkvi. Hvala g. župnikoma za pogrebni obred, lepe besede ob slovesu, pevcem za petje in pogrebništvu Jurič.

Hvala še vsem in vsakemu, ki jo boste ohranili v lepem spominu.

Vsi njeni

Odšel si tiho, brez slovesa,
ko sonce na nebu posijalo je.
A v naših srcih še živiš,
čeprav že leto dni v grobu spiš.

V SPOMIN
8. junija mineva leto žalosti, odkar nas je zapustil naš dragi

Elemer Hujs

iz Lončarovec

Vsem, ki se ga spominjate, se najlepše zahvaljujemo.

Vsi njegovi

Svoje trudne oči je za vedno zatisnila

Marija Rožman

iz Bogojine

V globoki žalosti se zahvaljujemo vsem, ki ste našo drago mamo, taščo in babico pospremili na zadnji poti. Naša posebna zahvala je namenjena osebju Doma oskrbovancev v Rakičanu za skrb in nego, g. duhovniku za pogrebni obred, cerkvenemu pevskemu zboru ter mešanemu pevskemu zboru KPD iz Rogašovec za odpete žalostinke.
Hvala vsem za izraženo sožalje, darovano cvetje, sveče, svete maše in cerkvene namene ter pogrebništvu Banfi za pogrebno storitev.

Vsi njeni

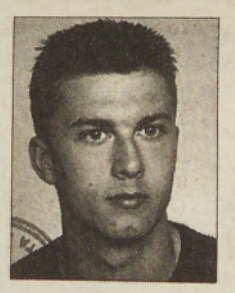

Ni več besed, ne stiska rok,
ostal je le trpek jok,
ko si odhajal, se nisi poslavljal,
saj si verjel, da boš prišel še domov.
A usoda je hotela drugače,
ostalo nam je le cvetje, ki zate cveti,
sveča, ki zate gori,
ter spomini na lepe dni.

V SPOMIN

ALEŠU

Nikoli te ne bomo pozabili

Marči, Vlado, Roman, Maca, Štefka, Inga, Muca, Romana, Majda, Vladka, Olga, Simona

Ne da se napisati besed,
ki bi ponovno priklicale tvoj veseli pogled.
Ne da se dojeti,
da si ugasnil kot cvet,
vendar z nami ostaja tvoj neminljivi portret.

V SPOMIN
7. junija mineva četrto žalostno leto, odkar ni več med nami dragi

Robert Kočiš

iz Lončarovec

Hvala vsem, ki postojite ob njegovem preranem grobu in mu prižigate svečke.

Njegovi najdražji

ZAHVALA
V 75. letu nas je zapustil naš dragi mož, oče in dedi

Štefan Kelenc

iz Gornje Bistrice 108

Ob boleči izgubi se iskreno zahvaljujemo vsem sorodnikom, sosedom, prijateljem in znancem za darovano cvetje, sveče, za mamograf bolnici Rakičan, obnovo cerkve na Gornji Bistrici in svete maše ter vsem, ki ste nam izrekli pisno ali ustno sožalje in ga pospremili na zadnji poti.

Lepa hvala zdravstvenemu osebju UKC, g. duhovniku za pogrebni obred, pevcem za odpete žalostinke, govornikoma g. Žižku in g. Severju, gasilskim društvom Gornje, Srednje in Dolnje Bistrice ter pogrebništvu Senica.

Žalujoči vsi njegovi najdražji

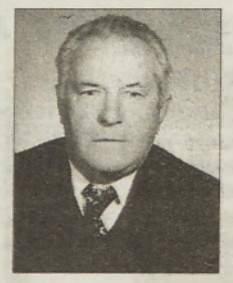

V SPOMIN

1. junija sta minili dve leti, odkar je umrl naš taji

Geza Kerčmar

iz Murske Sobote

Hvala vsem, ki se radi pomudite ob grobu ali se skupaj z nami spominjate njegove srčnosti.

Njegova družina

V naših srcih ti živiš,
zato pot nas vodi tja,
kjer v tišini mirno spiš.
Tam lučka ljubezni vedno gori
in tvoj nasmeh med nami živi.

V SPOMIN

Jože Berden

Filovci 150

Tiha bolečina spremlja spomin na 2. junij 1996, ko je za vedno odšel od nas dragi soprog, oče, brat in dedek. Hvala vsem, ki z lepo mislijo počastite njegov spomin.

Vsi njegovi najdražji

Že leti dve minili sta, odkar več te ni.
Že leti dve vsak dan iste moje so poti.
Na grobu tvojem rožica cveti,
a v mojem srcu, draga mama, si le ti.
(Vaši: Štefan)

V SPOMIN

6. junija minevata dve leti od smrti najdražje mame in stare mame

Helene Gomboc

Fartekove mame
iz Murske Sobote

Ne mine dan ne noč, da se ne bi spomnili naše. Hvala ti za vse in hvala vsem, ki se je spominjajo.

Vsi njeni

Kako je prazen dom, dvorišče naše,
oko zaman te išče,
ni več tvojega smehljaja,
le trud in delo tvojih pridnih rok
za vedno nam ostaja.

ZAHVALA

Ob boleči izgubi našega dragega moža, očeta, starega očeta in tasta

Janeza Kukojca

iz Andrejec 24

se iskreno zahvaljujemo vsem sorodnikom, sosedom, prijateljem in vsem, ki so nam izrazili sožalje, darovali cvetje in sveče ali darovali za gradnjo mrliške vežice ter ga pospremili na njegovi zadnji poti.
Hvala dr. Murnu in dr. Alojzu Horvatu in drugemu osebju intenzivne nege internega oddelka bolnišnice v Murski Soboti za njihov trud, da bi mu pomagali.
Iskrena hvala g. duhovniku za pogrebni obred in lepe besede slovesa ter pevcem za odpete žalostinke.
Vsem še enkrat iskrena hvala.

Žalujoči: žena Irena, hčerka Marija, zet Stanko in vnuk Simon

---

Ne boš več v zvezdnatih nočeh bedel,
ne boš več sanjal in ne boš več pel,
ne boš nemiren čakal več spomladi,
kdaj breskve vzcvetejo in trt nasadi.
Že čaka čoln.
Po struji črnih rek
prepeljal tih te bo na drugi breg.
Tema je tukaj, ali tam se vidi
že nove zarje lesketanje. Pridi!
(A. Gradnik)

ZAHVALA

V 83. letu nas je zapustil naš dragi mož, oče, tast, dedek, pradedek in stric

Franc Matuš

mlinar v pokoju
s Hodoša

Ob boleči izgubi se zahvaljujemo vsem sorodnikom, botrini, sosedom, prijateljem in znancem, ki ste nam v najtežjih trenutkih stali ob strani, nam pomagali, izrekli ustno ali pisno sožalje, darovali cvetje, sveče, za svete maše in za gradnjo mrliške vežice v Krplivniku.
Posebna hvala dr. Kiršnerju in patronažnim sestram za ves trud pri pokojnikovem zdravljenju.
Hvala g. Ludviku Jonašu za ganljive besede slovesa ob odprtem grobu.
Zahvaljujemo se kolektivu OŠ Gornji Petrovci, g. župniku za pogrebni obred, pevcem za odpete žalostinke in pogrebništvu Banfi. Vsem, ki ste ga spremljali na njegovi zadnji poti - iskrena hvala!

Žalujoči vsi njegovi, ki so ga imeli radi

Bil podoben takrat je čas,
ko v cvetje narava ogrne se,
čas slovesa, dragi mož,
ko odšel si v tihi večni dom.

V SPOMIN

29. maja je minilo deset let, odkar se je ustavilo srce dragemu možu

Štefanu Horvatu

iz Žižkov 92

Tiho, žalostno in boleče je ob tvojem grobu, vendar polno lepih spominov. Hvala vsem, ki se z dobro mislijo v srcu ustavite ob njegovem grobu, mu prinašate cvetje in prižigate sveče.

Žalujoča žena Ana

Skromno, tiho si živela,
za nas si delala in skrbela.
V domu našem je praznina,
a v naših srcih grenka bolečina.

ZAHVALA

V 67. letu starosti nas je zapustila naša draga mama, babica, prababica, tašča

Jožefa Čahuk

iz Skakovec

Z žalostjo v srcu se iskreno zahvaljujemo vsem sorodnikom, sosedom in znancem, ki so jo pospremili na njeni zadnji poti, ji darovali cvetje, sveče, svete maše in denar za gradnjo ambulante na Cankovi.

Posebna zahvala g. župniku za pogrebni obred in pevcem za odpete žalostinke ter pogrebništvu Banfi.

Žalujoči vsi njeni

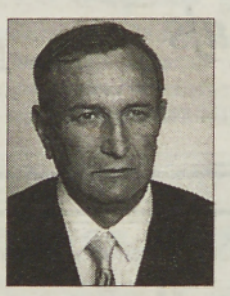

Življenje je kratko, spomini so večni,
čas teče naprej,
bolečina in praznina pa ostajata.

V SPOMIN

Tretjega junija mineva eno leto, odkar nas je zapustil

Ludvik Kos

iz Murske Sobote

Iskrena hvala vsem, ki z lepo mislijo obstojite ob njegovem grobu.

Vsi njegovi

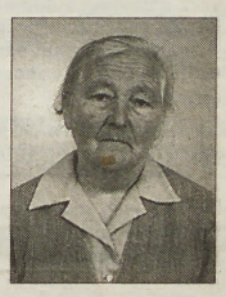

Leto dni že v grobu spiš,
v srcih naših še živiš.
Ni ure, dneva in noči,
povsod si v srcu z nami ti.
Zato nas pot vodi tja,
kjer tvoj dom rožice krasijo
in sveče ti v spomin gorijo.

V SPOMIN

Boleč je spomin na 5. junij, ko si nas za vedno zapustila, naša draga žena, mama, tašča in stara mama

Agata Kramar

iz Velike Polane 103

Prisrčna hvala vsem, ki z lepo mislijo postojite ob njenem grobu in ji prinašate cvetje in sveče

Vsi njeni najdražji

Nihče ne sliši, kadar jočem,
nihče mi solze ne utrne,
nihče me nežno ne poboža
in vse molči, odkar te ni.

V SPOMIN

6. junija bo minilo žalostno leto, odkar je nastala praznina, v naših srcih bolečina. Težko je spoznanje, da te nikoli več ne bo, oče, si, brat, stric, je zapustil ljubi mož, oče, sin, brat, stric in svak.

Marjan Ošlaj

iz Murske Sobote

Iskrena hvala vsem, ki postojite ob njegovem grobu, prižigate sveče, prinašate cvetje in z lepo mislijo počastite njegov spomin.

Z lepimi spomini nate vsi, ki te pogrešamo

ZAHVALA

Še vedno ne moremo verjeti, da si ugasnil kot luč, naš najdražji mož, oče in dedi

Štefan Podlesek

iz Cvetkove ulice 3
v Murski Soboti

Iskreno se zahvaljujemo vsem sorodnikom, prijateljem, sosedom in znancem za izrečena pisna in ustna sožalja, darovane sveče, vence in cvetje ter vsem, ki ste nam pomagali in nam še pomagate v teh težkih trenutkih.

Zahvaljujemo se celotnemu osebju pljučnega oddelka bolnišnice v Rakičanu in osebnemu zdravniku.

Lepa hvala duhovniku g. Novaku za pogrebni obred, pevcem za odpete žalostinke in pogrebništvu Komunala.
Posebna hvala sodelavcem TUB SWATY iz Maribora in 360. brigadi Mure za izkazano pozornost.

Vsem iskrena hvala!

Z žalostjo vsi njegovi

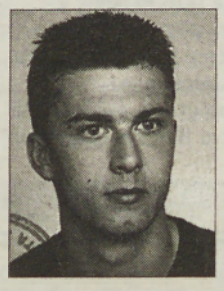

In zdaj brez tebe dan je noč,
brez tebe smeh je jok,
brez tebe vse je nič ...

ZAHVALA

V 22. letu nas je nepričakovano in mnogo prezgodaj zapustil naš dragi sin, brat in vnuk

Aleš Erniša

iz Tešanovec

Ob boleči izgubi se zahvaljujemo vsem sorodnikom, sosedom, prijateljem in znancem, ki so nam pomagali v najtežjih trenutkih, nam izrekli ustno ali pisno sožalje, darovali vence, cvetje in sveče ali namesto cvetja v druge namene. Hvala vsem, ki ste ga v tako velikem številu pospremili na njegovi prerani zadnji poti. Iskreno se zahvaljujemo kolektivu LB Pomurske banke, d. d., M. Sobota, NK Bakovci, NK Tešanovci, mladim iz Tešanovec, Aleševim sošolcem iz osnovne šole z razredničarko, sošolcem Srednje ekonomske šole iz 3. d- in 4. c-razreda z razredničarkama, sodelavcem kolektiva SGP Pomgrad - nizkogradnje iz M. Sobote in Lovskemu društvu Ivanovci, Mitjevim sošolcem iz Osnovne šole II in Srednje zdravstvene šole v Rakičanu z razrednikoma in mladinski ekipi NK Mura z vodstvom. Posebej hvala g. Škaliču in g. Erniši za besede slovesa, pevcem za odpete pesmi, vsem govornikom za ganljive besede slovesa, Stanku za odigrano Tišino in pogrebništvu Banfi. Vsem še enkrat - iskrena hvala!

Žalujoči tvoji najdražji

V tihem grobu mirno spiš,
a v naših srcih še živiš.
Zato pot nas vodi tja,
kjer tihi dom rože ti krasijo
in sveče ti v spomin gorijo.
Solza, žalost, bolečina se zbudila si,
a ostala je praznina, ki bodo ljudi

V SPOMIN

7. junija mineva leto žalosti, odkar je mnogo prerano zapustil naš ljubi mož, oče, dedi in brat

Anton Žižek

iz Gančan

Hvala vsem, ki z lepimi spomini postojite ob njegovem grobu, mu prinašate cvetje in prižigate sveče.

Njegovi najdražji

zavarovalnica triglav
OBMOČNA ENOTA MURSKA SOBOTA

v okviru projekta
»Najstarejša zavarovalna polica«
zbira

stare zavarovalne dokumente, zavarovalne police, oglase, fotografije, reklamni material, skratka vse, kar se nanaša na razvoj zavarovalništva v naši pokrajini in je starejše od 25 let.

Pobrskajte po podstrešjih in sodelujte z nami pri razstavi starih dokumentov. Listine ali dokumente nam lahko posodite in zaupate v hrambo, lahko pa nam jih za nagrado odstopite.

Za lastnika najstarejšega dokumenta pripravljamo presenečenje...

Zbiranje bo potekalo do konca septembra na sedežu območne enote v Murski Soboti, Lendavska 5.

Prijazno vabljeni k sodelovanju!

Mercator

Ugoden nakup
od 29.5. do 12.6.'97

In še 25 označenih izdelkov!

Marmelada Belsad
Marelična
870 g
Kolinska, Ljubljana

429,00

Ponudba velja do prodaje zalog1

MERKUR *JE MOJ SVET...*

...ker ima pestro izbiro dobrega blaga,

... ker mi pri nakupu znajo svetovati,

...ker z Merkurjevimi karticami kupujem še ceneje,

... ker lahko nakupujem tudi na 12 obrokov,

...ker mi večino blaga dostavijo na dom brezplačno,

...ker lahko kupljeno blago zamenjam za drugo,

...ker lahko najamem orodje in stroje za domača dela.

MERKUR®
Z zaupanjem do uspeha!

VESTNIKOV VLAK '97

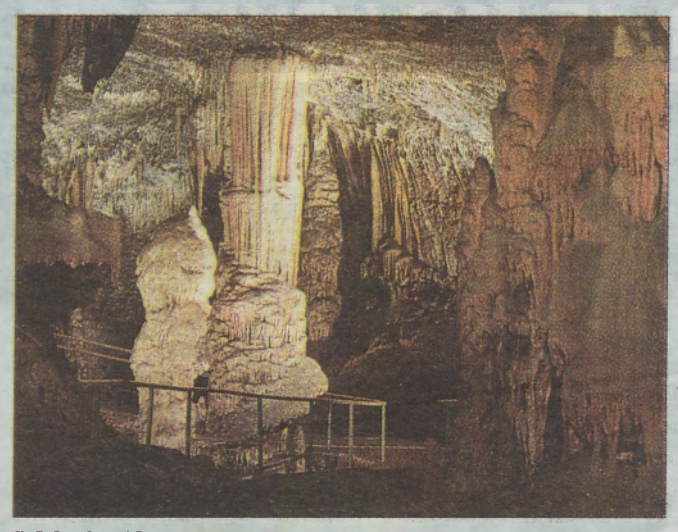

POSTOJNSKA JAMA – izdolbla, oblikovala jo je voda v milijonih let, kapljica za kapljico, leto za letom ...

14. JUNIJA

Ogled največjih znamenitosti Slovenije, zabava, kosilo in vlak ...

SIMONA WEISS
AVANTURA
GEZA

CENA:

6.300 sit za odrasle in **5.300** sit za otroke do 15. leta.

Prodaja izleta:

naročniška služba Vestnika, Ulica arhitekta Novaka 13, M. Sobota, tel.: 31 998

Adriatic zavarovalna družba d.d.

KREKOVA BANKA

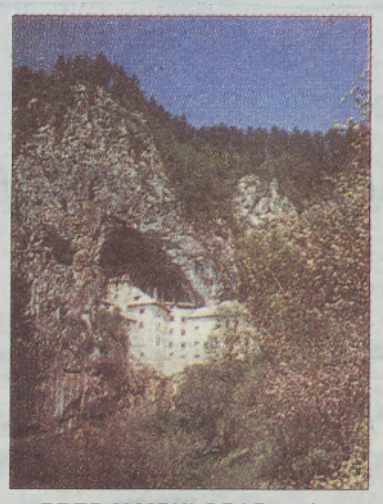

PREDJAMSKI GRAD – njegova zgodovina je izpričana od leta 1202 naprej ...

Sožitje konja in človeka, prijateljstvo, občudovanje lepote

Do Penziona konjenice pri Firbasovih

Tridnevno potovanje na konjskem hrbtu

bbp, foto: N. JUHNOV

V Sloveniji je bilo v zadnjih letih ustanovljenih kar 12 konjenic, glavni pobudnik za večjo vključevanje konjev in jahanja v turistično ponudbo Slovenije pa je Konjeniška treking zveza Slovenije. Prleška konjenica je med svojim tridnevnim potovanjem obiskala številne slovenskogoriške in prleške kraje, med drugim tudi Ljutomer, Kapelo, Radence, Videm in se ustavila pri Firbasovih v Cogetincih.

Tam so ji pripravili lep sprejem, kovač je pokazal, da še obvlada umetnost podkovanja, plesalci folklorne skupine pa so jim prikazali nekaj domačih plesov. Po dolgem potovanju na konjskih hrbtih je bila takšna sprostitev na turistični kmetiji in med sadovnjaki še kako dobrodošla.

Konji in jezdeci imajo raje makadam in travo kot asfaltne poti.

090 42 27 TAROT 090 42 27 NEDEŽELJA PREROK s.p. 156 SIT/min

Radenska

ZVEZDA - DIANA

CELOLETNA TERMALNO-MINERALNA OAZA V HOTELU DIANA

- vsak dan od 10.00 do 22.00, razen v soboto, nedeljo in ob praznikih, od 10.00 do 21.00
- bazen s termo-mineralno vodo, podvodne masaže, pretočni tok
- WHIRL POOL, otroški čofotalnik
- možnost FKK-sončenja
- fitness studio - orodje Technogym, igrišče za squash
- vibracijske masaže, ročne masaže, megabrain, savna

Informacije HOTEL DIANA, tel. št. je (069) 32 530.

hiša odlične ponudbe

Moja domača banka

Pomurska banka d.d.

Murska Sobota

Menjalniški tečaj Pomurske banke dne 3. 6. 1997. Srednji tečaj Banke Slovenije velja od 3. 6. 1997 od 00. ure dalje.

Država	Enota	Banka Slovenije	Nakup	Prodaja
Avstrija	100	1.291,8763	1.256,00	1.281,00
Francija	100	2.696,1415	2.598,30	2.676,50
Nemčija	100	9.093,2380	8.840,00	9.015,00
Italija	100	9,2233	8,78	9,14
Švica	100	10.968,2637	10.366,30	10.678,30
ZDA	1	156,5492	148,50	152,20

Vabilo delničarjem LB Pomurske banke

Vse delničarje LB Pomurske banke vabimo na

sejo zbora banke,

ki bo v četrtek, 12. junija 1997, ob 10. uri v kavarni hotela Diana.

FIAT PUNTO NA VAŠEM GRUNTU!

VESTNIK in AVTOSERVIS LAJTER

NAGRAJUJETA ZVESTOBO IN NOVE NAROČNIKE

Naša in vaša nagradna igra, v kateri z lepljenjem sličic odkrivamo mesečno nagrado, se je prijela, na kar kaže tudi množica dopisnic, ki smo jih prejeli do določenega roka – srede, 4. junija (in ne srede, 28. maja, kakor se nam je zapisalo v prejšnjem Vestniku). **Izmed njih smo izžrebali majskega srečneža, ki bo prejel nagrado: vrtno motorno kosilnico. Tokrat se je sreča nasmehnila dolgoletnemu naročniku: DEJAN ALBERT, IVANJŠEVCI 9, 9207 PROSENJAKOVCI.**

Vse dopisnice, ki niso bile izžrebane, smo shranili in bodo prišle v boben za žrebanje super nagrade.

Nič ne de, če v mesečnih žrebanjih nimate sreče, morda pa jo boste imeli v sklepnem in bo tako osebni avto **Fiat punto** pristal na **vašem gruntu!** Seveda pa boste imeli tisti, ki ste že in še boste poslali več dopisnic z rešitvami mesečnih nagradnih kuponov, toliko več možnosti za izžrebanje super nagrade – avta!

Danes objavljamo mrežo kvadrata junijskega dobitka. Opazili ste, da smo vanjo že »zalepili« sličico številka 1, s čemer želimo spodbuditi še tiste, ki se doslej še niste vključili v igro. V naslednjih tednih bomo objavili še preostale tri sličice, potem pa le spet pošljite dopisnice, kajti nagrada je lepa.

NAROČILNICA

NAROČAM VESTNIK

Ime in priimek: _____

Ulica: _____

Kraj: _____

Pošta: _____

Podpis: _____

Tibi Cigut - Drmator se po uspešnem atestiranju novega občinskega **avdija** ki se je za Tonča Slavica - **Palerma začelo v** vcih, odločil se za **aviona** po soboškin Audija mu je na temelju snega prijateljstva **Ludvik Bratuša - Lukij.**

****

Ladislav Gonc - Zgodovinsko dejstvo je po cijski turneji **moviral vse odloke** strništvu javnih kon o **osebnih** tih, ki je v pripravi.

****

Janko Halb - Capone **Gezo Džubana - Ter** **in Andreja Gerenčer** **Brokerja** že zaprosil za ročilnico za asfaltno dveh kilometrov ceste. Gerenčer mu je **gramoz**, ki se je v Murske Sobote no dobro obnesel.

****

Lendavski župan **Jože** **cun - Zidanica je** **kem plačilu** za **Gidosu** izjavil, da **dvorno podjetje** panje, da bi **ne samo 60-odstotno** koračitev predračunske dnosti.

****

Jože Tivadar - Nesojeni **žavni sekretar** se je odpravil na službo vanje k nekdanjemu rju **Panonke Škulja - Fi** s predlogom, da **vse pomurske bike.** naj bi izvozili.

****

Tine Mlinarič - Zagreb teva, da naj da promet in zveze namesto oritete avtocesti v prioriteto gradnji Muro, s katerim bosta **tinom Žižkom** **valce Cankarjeve** vno razbremenitev **ljubezni v Ižakovci.**

****

Slavko Javk - Chi svoji funkciji **in solastnik varnostne** **panije Vabaco,** gasilne aparate **eminentnih** smo izvedeli iz dnim krogom, je prostovoljno. začeli tudi z

****

Prezidij je zahtevo anonimnega ki se ne more propadom zahteva, da se pravilnosti in zvezi s tem vizijsko rjev **Tehnostrojevega** **ranja.** Stoer po svoje, zagrosil **iztirjenjem vlaka.**

****

V Beltincih pravljajo **Viktorja Ketlerja** **sconija** na nogometni stol, saj ta ne želi **Ivanom Zidanjem** na glavni tribuni kega stadiona. forija je ponovno

****

Jože Toplak - Komaj bo slovesno odprl **vrtino,** ki spada

BESEDA NA KONCU