NEMOGOČE DOBRE CENE DO 1. JULIJA '96
KOVINOTEHNA
NEMOGOČE JE MOGOČE

NOVI TEDNIK

NT&RC

Odgovorni urednik Novega tednika Branko Stamejčič | ŠT. 26 - LETO 51 - CELJE, 27. 6. 1996 - CENA 250 SIT | Urednica Novega tednika Milena B. Poklič

CENTER
INTERSPAR
Celje, Mariborska c. 100, tel. 063-412-260
HLADIJO VAS
NAŠE CENE
IN KLIMA

Doma je najlepše

Poletna akcija Novega tednika - vsak teden nagradni kviz in predstavitve turističnih prireditev in zanimivosti na celjskem območju. Stran 9.

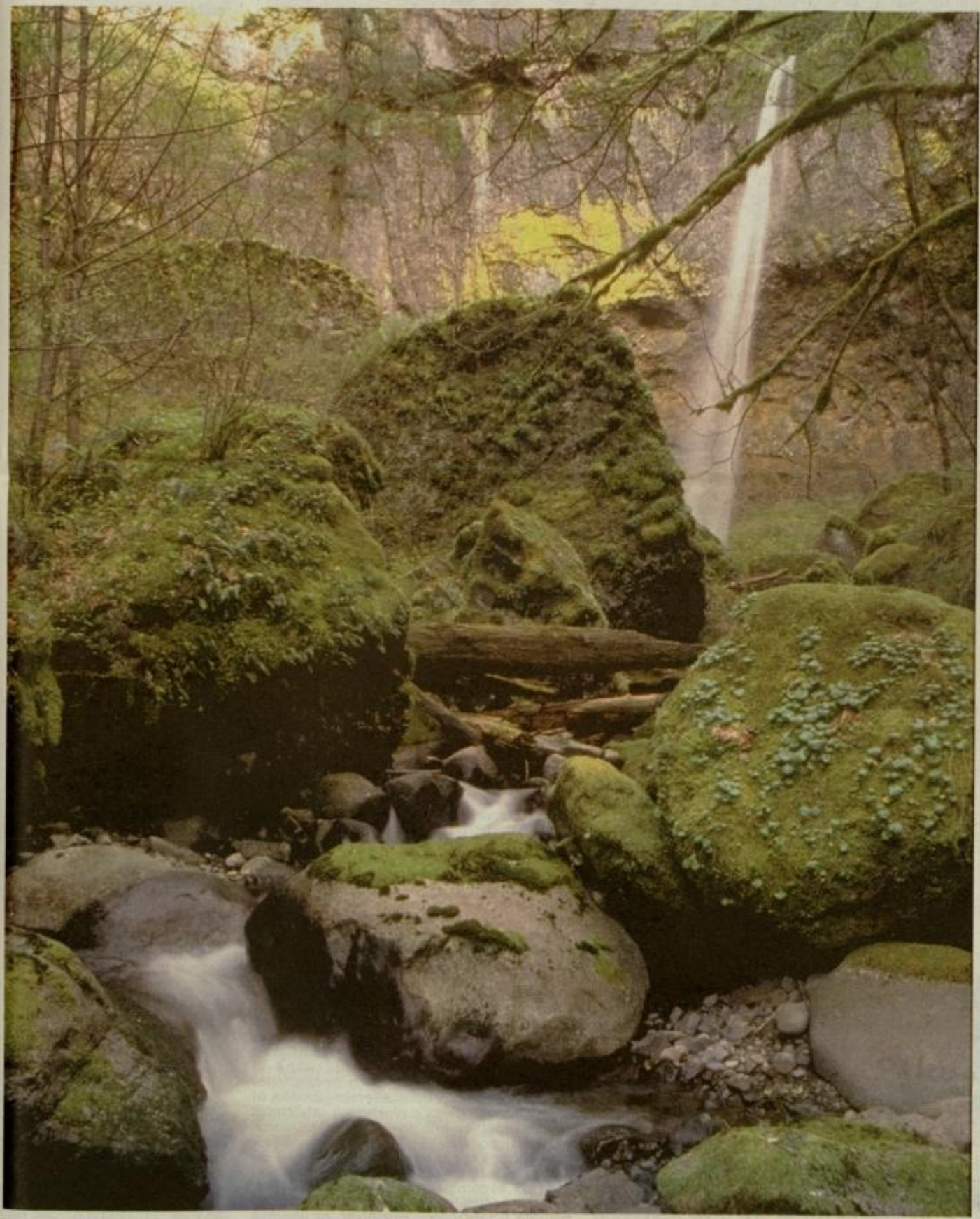

Ta teden darilo vsem bralcem - Tednikova petica

in v njej Naš znanec Tomaž Domicelj, Kitajska šola mučenja, igra Ugani in obesi, Moj prijatelj vlakec.

Ubijanje na obroke

Nevzdržne razmere ob magistralki v Veliki Pirešici. Stran 5.

TEMA TEDNA

Poletni vrt - kje in kako do najcenejše opreme za domači vrt. Stran 20.

ŠPORT

Darko Klarič: "Sanje so predrage". Stran 14.

KRONIKA

Pet let zapora za poskus umora matere. Stran 33.

GLASBA

Ulični jazz festival pod streho. Stran 31.

PREJELI SMO

Našli črno skrinjico Zlatarne. Stran 22.

Abrahamov splet

Ob življenjskem še delovni, glasbeni in športni jubilej Janeza Goršiča. Reportaža na strani 16.

MENJALNICE
ENKA d.o.o.
AGENCIJA Z NEPREMIČNINAMI
FINANČNI INŽENIRING
UGODNA PRODAJA DEVIZ NA 3 OBROKE (ČEKI)!
MENJALNICA V CELJU!
LJUBLJANSKA 3/A - CELJE
V STAVBI SDK
TELEFON: (063) 442-472
MENJALNICA V SLOV. GRADCU
TRG SVOBODE 2, SL. Gradec
TELEFON: (0602) 45-015
Mlinska 1, Maribor tel.: 062/222-413
Vetrinjska 8, Maribor tel.: 062/225-729 tel./fax: 062/224-697
Trženjakova 7, Ptuj tel.: 062/779-430
Grajski trg 1, Maribor tel.: 062/224-658
Jurčičeva pasaža, Maribor tel.: 062/221-230
Partizanska 6-8 Slovenska Bistrica tel.: 062/811-815

BOUTIQUE
LJUBLJANSKA 3c, CELJE
Hit poletja
Max Mara

SLASTNA DIŠEČA PIZZA
MOJ LOKAL V LAŠKEM

KOMENTAR

Skupaj? Skupaj!

Država Slovenija je praznovala 5. rojstni dan. Spomin na negotove dni osamosvajanja, ki so enkrat za spremembo združili vse Slovence, je znova oživel - državljani pa smo imeli priložnost, da v mislih podoživimo dneve, ki se nam zdijo odmaknjeni, a so vendarle mladi borih pet let.

Slovenci smo tretjo priložnost, ki se nam je v tem stoletju ponujala, znali in zmogli izkoristiti za oblikovanje lastne države - ta država pa se zdaj, po petih letih, na majavih nogah in s trmo predšolskega otroka otepa z vsemi mogočimi težavami in dilemami. Naj se še toliko čudimo in v posameznih primerih celo zgražamo, Slovenija je očitno ubrala za človeka običajno pot odraščanja in v tej veri lahko upamo, da bo po prebrodenih pubertetniških težavah vendarle odrasla v močno, zdravo in pokončno skupnost.

Mlada slovenska demokracija petletnico svoje državnosti praznuje v volilnem letu, slednje pa se čedalje bolj odraža. Dan državnosti, ki bi po mojem prepričanju vendarle moral miniti v veseličnem razpoloženju, smo na državni ravni na predvečer praznika še zmogli enotno proslaviti s slavnostno akademijo, za množično praznovanje pa so se že napovedali zapleti. Izstopi iz častnega odbora praznovanja, nestrinjanje z njegovim konceptom in podobno, so dali sluti, da smo Slovenci na različnih bregovih.

V Celju smo dan državnosti obeležili s slovesnostjo v gledališki dvorani. Veselično rajanje na Glavnem trgu iz prejšnjih let so organizatorji dvignili na višjo kulturno raven, program prireditve, ki je sprva vključeval le nastop slovenskih književnikov in orkestra Akord, pa v zadnjem hipu razširili še z oktetom Studenček ter harmonikarjem in citrarjem, da je vsaj državna himna v gledališki dvorani ubrano izvenela. Prisluhnilo pa ji je le kakšnih 100 ljudi - veliko premalo, da bi lahko 5. rojstni dan države v mestu ob Savinji veselo praznovali. In na praznično jutro je v mestu plapolalo veliko premalo zastav, da bi lahko vsaj sam praznik veselo preživeli.

Zato je tudi kaj malo razlogov, da bi zaupali v misel »skupaj bomo mnogo dosegli, posamično le malo«, ki se je kot rdeča nit vlekla ob celjskem praznovanju. In veliko, veliko premalo, da bi lahko pritrdili celjskemu županu Jožetu Zimšku, ki je Celjanom ob prazniku zaželel, naj bomo v vsakem trenutku najprej Celjani in Slovenci, šele zatem pa ljudje različnih ideoloških prepričanj in pripadniki različnih strank.

Bomo znali in zmogli spet stopiti skupaj? Upam, saj smo Slovenci ob vstopanju v Evropo na nek način spet na preizkušnji, morda nič manj usodni kot pred petimi leti!

IVANA STAMEJČIČ

Zvonovi za praznik

V Zrečah odprli tržnico in posvetili križ, v Zlakovi blagoslovili obnovljeno cerkev

V občini Zreče so pred dnevom državnosti slovesno zaključili več mesecev trajajoče delo pri izgradnji nove tržnice in obnovi cerkve svetega Martina v Zlakovi, kjer je bila v nedeljo osrednja prireditev ob zaključku del in dnevu državnosti.

Nov poslovno-trgovski center, **tržnica Zreče,** je zaživela že v soboto zjutraj, ko so se na njej zbrali prvi prodajalci in obiskovalci. Tokrat je bila ponudba seveda nekaj posebnega, saj so skušali predstaviti vse najboljše, kar pridelajo in znajo narediti. Verjetno pa se tudi za prihodnost novega objekta (80 odstotkov poslovnih prostorov je že prodanih) ni bati. Tržnico je slovesno odprl zreški župan **Jože Košir,** blagoslovil pa zreški župnik **Anton Pačnik.** Poskrbeli pa so tudi za dober kulturni program. Po odprtju tržnice so se številni občani in gostje zbrali še v parku Term, kjer so pri vilah v čast papeževega obiska v Sloveniji postavili zanimiv križ. Tudi tega so v soboto blagoslovili.

Prireditve pri cerkvi sv. Martina v Zlakovi so se pričele že v petek, ko so sprejeli in potem stražili tri nove zvonove. Največji med njimi tehta 700 kilogramov, preostala dva pa 350 in 220 kilogramov. Osrednja slovesnost ob zaključku obnove cerkve pa je bila v nedeljo popoldne. Cerkev so obnavljali v sodelovanju z mariborskim zavodom za varstvo naravne in kulturne dediščine že od srede marca. Velik del je opravilo krovstvo in tesarstvo **Ivana Podgrajška**, cerkvenega ključarja, ki je na slovesnosti, poleg zreškega župana Jožeta Koširja, tudi spregovoril o opravljenem delu.

Zamenjati je bilo potrebno les v ostrešju in na novo prekriti večino s škriljem krite strehe. Pri obnavljanju zunanje fasade pa so odkrili poslikave, ki dokazujejo, da je zlakovška cerkev približno dvesto let starejša, kot so menili prej. Gotska cerkvica naj bi tako nastala v 15. stoletju, kasneje pa so jo seveda širili in dozidavali. Med posebnosti cerkvice sodijo poslikave, ki na štirinajstih slikah upodabljajo Jožefinski križev pot. Denar za obnovo, vredno približno 4 milijone tolarjev, so zbrali župnijski urad, številni farani in domača podjetja.

Za osrednjo slovesnost so poleg svete maše in blagoslovitve obnovljene cerkve in zvonov pripravili še pester kulturni program.

PRIMOŽ POKLIČ

Verske obrede pri cerkvi svetega Martina je vodil mariborski škof dr. Franc Kramberger, ki je skupno s konjiškim arhidiakonom Ivanom Pajkom in zreškim župnikom Antonom Pačnikom cerkev in zvonove tudi blagoslovil.

Veselje na mostu

Z več kot devetmesečno zamudo, ki ji je botrovalo zlasti pomanjkanje denarja, bodo prihodnji mesec v Laškem odprli nov most čez Savinjo. Slovesnost bo 11. julija, vrvico pa bo prerezal podpredsednik vlade Janko Deželak. Most je že končan in ga bo danes ocenila komisija za tehnične preglede, jutri pa bo na njem tudi likof, ki ga za Gradisove delavce in za vse ostale, ki so kakorkoli sodelovali pri gradnji, pripravljajo krajani naselja Jagoče.

JI

Nova pasova od Konjic do Dramelj

Danes ob 11. uri bodo predstavniki Darsa ter ministrstva za promet in zveze slovesno odprli dograjeno polovico avtoceste na odseku Slovenske Konjice-Dramlje, predor Golo rebro ter novozgrajene viadukte Slatina, Škedenj I in Škedenj II. Otvoritvena slovesnost bo na novem delu avtoceste za priključkom Dramlje.

Promet po novi cesti bo stekel okoli 13. ure, hkrati z otvoritvijo novih pasov dela slovenike pa bodo zaprli stare in jih, skupaj s starim predorom Golo rebro, temeljito obnovili. Cesta bo v celoti odprta kot nov del avtoceste Hoče-Arja vas predvidoma oktobra.

V torek, 2. julija ob 8. uri, bo v prostorih velike dvorane Narodnega doma, na Trgu Celjskih knezov 9, 22. seja občinskega sveta Mestne občine Celje. Na seji bodo pod točko **3** - obravnavali poročilo o realizaciji sklepov Občinskega sveta od 31.1.1995 do 20.6.1996 in potrditev zapisnikov 20. in 21. seje; pod točko **4** - odgovori na vprašanja, pobude in predloge (pregled delno rešenih in odprtih vprašanj ter pobud članov Občinskega sveta Mestne občine Celje v obdobju od januarja 1995 do 31. maja 1996) ter nova vprašanja, pobude in predloge; pod točko **5** - predlogi komisije za mandatna vprašanja, volitve, imenovanja, priznanja in nagrade - **a)** ureditev pogodb o zaposlitvi za direktorje javnih zavodov, ki jih imenuje občinski svet Mestne občine Celje; **b)** imenovanje ravnatelja Zgodovinskega arhiva Celje; **c)** imenovanje direktorja Osrednje knjižnice Celje; **d)** imenovanje ravnatelja Zavoda za varstvo naravne in kulturne dediščine Celje; **e)** imenovanje predstavnika Mestne občine Celje v svet Srednje trgovske šole Celje; **f)** imenovanje predstavnika Mestne občine Celje v svet Dijaškega doma Celje; **g)** imenovanje začasne strokovne komisije za podelitev priznanj Mestne občine Celje na Mednarodnem obrtnem sejmu v Celju in **h)** seznam predstavnikov ustanovitelja v svetih javnih zavodov v Mestni občini Celje; pod točko **6** - odlok o spremembah in dopolnitvah odloka o prostorskih ureditvenih pogojih za območje Začret (druga obravnava); pod točko **7** - odlok o spremembah in dopolnitvah odloka o zazidalnem načrtu Staro mestno jedro (druga obravnava), pod točko **8** - **a)** predlog stališč na javno razgrnjeni osnutek sprememb in dopolnitev prostorskih ureditvenih pogojev za območje Osenca-Severno Zvodno, **b)** odlok o spremembah in dopolnitvah odloka o prostorskih ureditvenih pogojih za območje Stegujev-Habjanov hrib in za območje Osenca-Severno Zvodno (prva obravnava); pod točko **9** - sklep o zadržanju objave Odloka o proračunu Mestne občine Celje za leto 1996; pod točko **10** - **a)** potrditev zaključnega računa Sklada za razvoj obrti in podjetništva Mestne občine Celje za leto 1995, **b)** potrditev programa dela in finančnega plana Sklada za razvoj obrti in podjetništva Mestne občine Celje za leto 1996; pod točko **11** - poročilo o neplačnikih najemnine za poslovne prostore, ki so v upravljanju Stanovanjskega sklada Mestne občine Celje; pod točko **12** - odlok o načinu izvajanja gospodarskih javnih služb na področju gospodarjenja z javnimi objekti v Mestni občini Celje (druga obravnava); pod točko **13** - odlok o organiziranosti in izvajanju lokalne javne službe za pregledovanje, nadzorovanje in čiščenje kurilnih naprav, dimnih vodov in zračnikov zaradi varstva zraka na območju Mestne občine Celje (druga obravnava); pod točko **14** - odlok o spremembah in dopolnitvah odloka o ureditvi cestnega prometa v naseljih občine Celje (druga obravnava); pod točko **15** - odlok o nadomestilu za uporabo stavbnih zemljišč v Mestni občini Celje (druga obravnava); pod točko **16** - prenos poslovno nepotrebnega premoženja JP Komunala Celje na tri nova javna podjetja; pod točko **17** - zapiranje kamnoloma v Pečovniku; pod točko **18** - informacija o položaju, specifični problematiki in potrebnih razvojnih vizijah celjskega gospodarstva ter pod točko **19** - spremembe in dopolnitve Poslovnika Občinskega sveta Mestne občine Celje (prva obravnava).

PO DRŽAVI

Dan državnosti

LJUBLJANA, 24. junija - Pred dnevom državnosti sta predsednik **Milan Kučan** in premier dr. **Janez Drnovšek** pripravila novinarski konferenci, na katerih sta govorila o petletnem delovanju države in odgovarjala na vprašanja tujih novinarjev. Predsednik Kučan pa je pripravil sprejem za 18 otrok žrtev vojne za Slovenijo, ki jim bo država finančno pomagala pri šolanju.

Na predvečer praznika je bila v Ljubljani maša za domovino, ki jo je daroval ljubljanski nadškof **dr. Alojzij Šuštar.** V Cankarjevem domu pa so pripravili slovesno akademijo, na kateri je govoril **dr. Janez Drnovšek,** ki je poudaril, da sta akt o osamosvojitvi in prehojenih pet let neprecenljivi izkušnji, razlog za samozavest in za trden pogled v prihodnost. Akademije so se udeležili vsi pomembnejši politiki, saj program ni bil sporen tako kot pri torkovi večerni proslavi na Trgu republike z naslovom Slavolok peti obletnici osamosvojitve Republike Slovenije - Kons 5, zaradi katere so protestirali štirje člani častnega odbora, ki se niso strinjali z naslovom prireditve, povzetem po pesmi Srečka Kosovela.

Državni zbor in državni svet sta se na praznični dan sestala na slavnostnih sejah.

Vsaj minimalna plača

LJUBLJANA, 19. junija (Večer) - Državni zbor je sprejel zakon o izvajanju socialnega sporazuma, katerega cilj je zagotoviti izvajanje dogovorjene politike plač in izplačilo najmanj minimalne plače vsakemu zaposlenemu, ki dela poln delovni čas. Predlog so poslanci dopolnili tako, da bodo do regresa 102 tisoč tolarjev bruto upravičeni tudi zaposleni v negospodarstvu, če njihova mesečna bruto plača od aprila do junija letos ne presega 110 tisočakov. Znižali so tudi sankcije za delodajalce in odgovorne delavce, ki bodo izplačevali plače in regrese v nasprotju z zakonom.

Razpisati vse referendume

LJUBLJANA, 20. junija (Večer) - Odločitev državnega zbora, da konec meseca pripravi le referendum o rahli spremembi veljavnega volilnega sistema, kar je zahtevala skupina povečini koalicijskih poslancev, je ustavno sodišče razveljavilo, češ da so kršen načela pravne države in načelo enakosti pred zakonom. Ustavno sodišče je državnemu zboru naložilo, da mora takoj razpisati vse tri zahtevane referendume o volilnem sistemu - tudi referenduma, ki sta ju zahtevala državni svet (za kombiniran volilni sistem) in SDS z več kot 40 tisoč podpisi (za večinski volilni sistem).

Srečanje vojnih veteranov Slovenije

Ob peti obletnici državnosti Republike Slovenije sta Območni odbor zveze vojnih veteranov Slovenije Žalec in Občina Žalec, pripravila srečanje udeležencev vojne za Slovenijo, ki je bilo zaradi slabega vremena v Domu krajanov na Gomilskem.

Na srečanju je številnim udeležencev in gostom govoril **Adi Vidmajer**, ki je bil takrat poveljnik enot TO občine Žalec in kasneje celotnega celjskega območja. Govoril je o zgodovini slovenskega naroda, ki je znal kljub svoji majhnosti in večnim pritiskom obdržati svojo samobitnost in ohraniti svoj jezik. Tudi za Slovence je zgodovina do sedaj pomenila številne boje. Zadnji, odločilni, je bil pred petimi leti, ko smo se Slovenci odločili samostojno gospodariti in si rezati kruh, ki si ga bomo sami zaslužili. Zelo dramatična je bila odločitev, da orožja, ki bi ga po zveznem ukazu teritorialne enote morale oddati, ne oddajo. Dejal je: »Odločitev, da orožja ne damo iz naših skladišč, je bila tako močna in enkratna, da se je v trenutku uresničila. Odgovor na našo odločitev je bil strašen pritisk in grožnje. Ker se je vse skupaj iz dneva v dan stopnjevalo, smo se v našem štabu in s pomočjo žalske policije odločili za akcijo pod geslom V noč. Tako smo preko noči orožje in municijo iz skladišča TO premestili na kmetije med Andražem in Marija Reko...« in ob koncu »...od nekdaj sem bil prepričan, da smo majhen in trdoživ narod, ki živi svoje srečno in lepo življenje, med čudovitimi gorami, jezeri in polji ob koščku morja. Žal se danes ta slika srečnega naroda zrcali drugačna. A bom vseeno ohranil prepričanje o dobrih ljudeh, ki si bodo s skupnimi močmi prizadevali za nadaljnji razvoj naše lepe in edine domovine.« T. TAVČAR

Kamen na kamen

Ob občinskem prazniku v Vitanju prvič podelili priznanja - Slovesno odprli posodobljeno cesto Vitanje-Dolič

S proslavo ob dnevu občinskega praznika in dnevu državnosti so v torek v Vitanju zaokrožili letošnje že drugo praznovanje občinskega praznika. Na proslavi so prvič podelili občinska priznanja.

Kdo je najbolj zaslužen med zaslužnimi za delo in življenje v pretežno hriboviti občini, v kateri živi 2510 občanov, večinoma kmetov, so odločili v ponedeljek na slovesni seji občinskega sveta, s katere so udeleženci krenili na obisk po vaških skupnostih in trški skupnosti Vitanje. Priznanja občine Vitanje so letos še simbolna, saj občina še nima odloka o podeljevanju občinskih nagrad. Prejeli so jih: **Franc Poklič** za uspehe, ki jih je dosegel kot zborovodja in organist, **cerkveni pevski zbor, Adela Pačnik** za delo v Rdečem križu, **Jože Hribernik** za delo na področju lovstva, **Breda Jakop** za dosežke na področju kulture, **Slavko Krajnc** za uspešno vodenje turističnega društva, **ekipa malega nogometa Vitanje I.**, ki je osvojila že 9 pokalov prvaka in **Franc Iršič**, predsednik športnega društva in vodja nogometne ekipe Vitanje II.

Cesto Vitanje-Dolič je ob pestrem kulturnem programu slovesno odprl poslanec Stane Frim ob pomoči župana sosednje občine Mislinja Mirka Grešovnika in vitanjskega župana Slavka Krajnca.

Praznovanje občinskega praznika se je pričelo že v petek, 21. junija, z odprtjem zanimive likovne razstave v prostorih občine. Vitanjčanom se je predstavil domačin, likovni pedagog na tamkajšnji osnovni šoli, **Zlatko Prah.** Večina je prvič videla drugačen likovni izraz, kot so ga pri slikarju poznali doslej, saj je tokrat postavil na ogled zanimive podobe iz Vitanja in okolice.

Ob vrsti manjših kulturnih in športnih prireditev (nekatere je tako kot drugod skazilo vreme), je izstopalo slovesno **odprtje ceste Vitanje-Dolič.** Pripravili so ga v soboto, kljub slabemu vremenu pa je pomemben dogodek, na katerega so čakali leta in leta (o tem je duhovito, v klenem dialektu, spregovoril domačin **Slavko Vetrih**) zbral precej ljudi. Čast, da prereže trak na cesti, je pripadla poslancu v državnem zboru **Stanetu Frimu,** ki si je (ob vrsti drugih) zavzeto prizadeval za dokončanje posodobitve te ceste.

MBP

Ustanovni zbor veteranov

Prejšnji petek so se v Slovenskih Konjicah zbrali člani Združenja veteranov vojne za Slovenijo - Območnega združenja Slovenske Konjice na ustanovnem zboru in slovesno obeležili dan državnosti ter peto obletnico osamosvojitve Slovenije.

Po uvodnem govoru predsednika inciativnega odbora Antona Kolarja je spregovoril Franjo Marošek, ki je poudaril pomen treznih odločitev med vojno. Sonja Punčuh je opomnila na mačehovski odnos države do vojnih veteranov, uvodni del pa je optimistično zaključil častni gost Stane Frim, ki je poudaril, da se nam ob tako zavzetih organizacijah ni treba bati prihodnosti.

Ustanovni zbor je vodil predsednik območne organizacije Božidar Punčuh. Sprejeli so pravilnik, program dela in poslovnik ustanovnega zbora. Razgiban kulturni program pa je pripravila Darinka Ivačič. Š.S.

Bivši ministri v Nazarjah

Pretekli četrtek je v Delavskem domu v Nazarjah mozirska Območna organizacija Združene liste socialnih demokratov pripravila javno tribuno.

Na njej so sodelovali bivši ministri dr. Maks Tajnikar, dr. Rado Bohinc in Rina Klinar, ki so govorili predvsem o drobnem gospodarstvu in politiki zaposlovanja. Gostje so komentirali zakone, ki jih pripravljajo v vladi, vlogo malega gospodarstva v spremenjeni lokalni samoupravi, spregovorili o vzrokih, zakaj so predstavniki ZLSD zapustili vlado, veliko pozornosti pa so namenili tudi delu stranke. US

Priznanja Slovenske vojske

Direktor regijske Uprave za obrambo Miro Trbovc je v ponedeljek v celjski vojašnici podelil priznanja ob Dnevu državnosti .

Bronasto medaljo Slovenske vojske za izjemne zasluge, požrtvovalnost in prizadevnost pri krepitvi in uspehih Ministrstva za obrambo za področje civilne obrambe so prejeli: Janko Franetič in Rudolf Kavzer iz Laškega, Radovan Kobilšek, Franc Sinkovič in Milan Vrbovšek iz Šmarja pri Jelšah, Frančiška Lajh iz Šentjurja, Ema Medvešek, Janja Romih in Saša Toš iz Celja, Sonja Ramšak iz Žalca ter Darko But, Alojz Pačnik, Drago Rasperger in Andrej Stjepčevič iz Slovenskih Konjic. **Listino za sodelovanje** so za prispevek pri krepitvi in uspehih Slovenske vojske in Ministrstva za obrambo prejeli: Karol Drofenik in Ivan Jug iz Šmarja pri Jelšah ter Marjan Berginc in Božidar Punčuh iz Slovenskih Konjic. JI

ZDRAVILIŠČE LAŠKO

ZDRAVILIŠČE LAŠKO KLUB ZDRAVJA

Klub Zdravja
Zdravilišča Laško
Vas vabi
na kopanje v notranjem in
novem zunanjem bazenu
ter na vse ostale storitve
kluba zdravja: fitness, savno,
aromaterapijo, masaže,
biserne in zeliščne kopeli, zeliščno
kopel s ščetkanjem.

Za informacije nas pokličite na tel. št. (063) 731-336.

PO SVETU

OZN odpravil embargo

V New Yorku je Varnostni svet (VS) OZN **odpravil embargo na prodajo orožja v nekdanje jugoslovanske republike, torej tudi v Slovenijo.** Za to se je odločil potem, ko mu je generalni sekretar ZN Gali poslal pismo, v katerem pravi, da so za to izpolnjeni vsi pogoji. Po odločitvi VS so iz Bruslja sporočili, da bodo ladje Nata in Zahodnoevropske unije zdaj **prenehale izvajati nadzor** v Jadranskem morju. Vendar pa pripravljenost na t.i. akcijo »ostra straža« ostaja še naprej. **Embargo na prodajo orožja je mednarodna skupnost uvedla 25. septembra '91.** Ves čas je predvsem bosanska vlada zahtevala ukinitev embarga, da bi se Muslimani lahko pravično branili pred Srbi, ki so imeli zagotovljen dotok orožja. Vendar pa je mednarodna skupnost menila, da bi ukinitev embarga lahko vojno samo še razplamtela, predvsem pa, da bi bili pripadniki modrih čelad s tem v nevarnosti. Zato so v BiH raje uvedli t.i. varnostna območja (Srebrenica, Žepa...), kjer naj bi Unprofor varoval civiliste. Vendar pa je njegova nemoč pri tem početju diskreditirala celotno, večletno misijo Združenih narodov v Bosni.

Gali spet kandidira

Generalni sekretar OZN **Gali** je sporočil, da bo konec leta, ob izteku petletnega mandata na položaju šefa svetovne organizacije, za ta položaj **vnovič kandidiral**. ZDA so takoj sporočile, da se z odločitvijo 73-letnega egiptovskega diplomata, s končano francosko Sorbono in letnim zaslužkom 286 tisoč dolarjev, ne strinjajo, in ga zato **ne bodo podprle.** Washington meni, da je predvsem Gali odgovoren za katastrofo mirovne misije v Somaliji ter za dolg mirovni zastoj v Bosni. Verjetno se bo njihovi odločitvi pridružila tudi Velika Britanija, medtem ko so ostale tri stalne članice VS (ki nominira kandidata) Francija, Rusija in Kitajska, za zdaj na Galijevi strani. Kot morebitne kandidatke za mesto generalnega sekretarja OZN se omenjajo tudi irska predsednica **Mary Robinson**, norveška premierka **Gro Harlem Brundtland**, visoka komisarka za begunce **Sadako Ogata** in nekdanja italijanska zunanja ministrica **Susanna Agnelli**, med moškimi pa posebni Galijev odposlanec za BiH **Kofi Anan.** Nekateri so kandidaturo že zanikali.

EU popustila Britancem

V Firencah je bil ob koncu italijanskega predsedovanja **vrh EU**, ki se ga je **prvič kot pridružena članica udeležila tudi Slovenija.** Najpomembnejši sprejeti dokument dvodnevnega srečanje je **okvirni načrt za rešitev krize norih krav.** Predvideva postopen umik embarga za izvoz govedi iz Velike Britanije in dopušča možnost, da lahko nečlanice unije po natančnem pregledu Evropske komisije uvažajo britansko goveje meso za domačo rabo. EU je prizadetim britanskim govedorejcem odobrila še 200 milijonov (skupaj 850) ekujev pomoči. Premier **Major** je bil z vsem doseženim očitno zadovoljen, saj je dejal, da London ne bo več oviral dela unije. Udeleženci vrha so govorili tudi o zaskrbljujoči brezposelnosti v Evropi, vendar niso sprejeli nobenega ukrepa. Sprejeli pa so posebno **deklaracijo o nekdanji Jugoslaviji.** V njej so ugodno ocenili izvajanje daytonskega sporazuma, poudarili, da je pomembno, da se volitve v BiH res izvedejo 14. septembra in zahtevali, da se vodja bosanskih Srbov Radovan **Karadžić** umakne s politične scene.

Rošade v ruskem vrhu

Drugi krog predsedniških volitev v Rusiji bo 3. julija, je sklenila osrednja ruska volilna komisija. Medtem se rošade v ruskem vrhu nadaljujejo. Potem, ko je predsednik Jelcin najprej odstavil obrambnega ministra **Gračova** in za sekretarja Sveta za varnost imenoval generala **Lebeda** (3. na volitvah!), je zdaj odstavil še tri pomembne može v samem kremeljskem vrhu: šefa svoje varnostne službe **Koržakova**, prvega podpredsednika vlade **Soskoveca** in šefa zvezne varnostne službe **Barzukova**. Odstavljeni minister Gračov bo po kratkem »počitku« verjetno poslan v Bruselj, za ruskega predstavnika pri Natu. Medtem pa so v javnost pricurljale novice, da so njegovi privrženci pripravljali neuspel državni udar.

Kršitve človekovih pravic

Mednarodna organizacija **Amnesty International**, ki se bori za spoštovanje človekovih pravic, je izdala poročilo za leto 95, v katerem navaja **146 držav kršiteljic** in najpogostejše kršitve. Med temi državami **Slovenija ni navedena.** V Evropi so bili tako lani **največji vir kršitev** človekovih pravic na množični ravni **spopadi v BiH.** AI opozarja, da kršiteljice niso samo države, ki sodelujejo v neposrednih spopadih, temveč tudi tiste, ki sprtim stranem prodajajo orožje. Največje število beguncev in razseljenih oseb (kar 8 milijonov in pol) je zato v Afriki, predvsem v **Ruandi** in **Burundiju,** kar je posledica plemenskih spopadov. Na črnem seznamu so tudi **ZDA,** v glavnem zaradi vse večjega števila izvedenih **smrtnih kazni.** Lani so usmrtili 56 ljudi, kar je največ po uvedbi te kazni leta '77. Med velike kršiteljice spada tudi **Alžirija,** kjer je bilo pobitih na stotine civilistov, med njimi prek 20 novinarjev. Za **Azijo** je značilno predvsem mučenje in slabo ravnanje z zaporniki, na **Kitajskem** pa se povečuje število političnih zapornikov in mučenje le-teh.

DAMJAN KOŠEC, POPtv

Konjiški teden se je v ponedeljek pričel s Konjičkovim popoldnevom.

Tri muhe na en teden

Konjiški teden: osrednja slovesnost ob 850-letnici Konjic bo v petek

Konjičani so in bodo ta teden slovesno zabeležili kar tri pomembne dogodke: 850-letnico prve pisne omembe Slovenskih Konjic, dan državnosti in občinski praznik. Osrednja slovesnost bo v petek, ko bo s pričetkom ob 18.30 na štadionu slavnostna akademija, na kateri bo sodelovalo preko 750 otrok, gost akademije pa bo predsednik države Milan Kučan. Večer bodo popestrili člani ansambla Štajerskih sedem.

Konjiški teden se je pričel v ponedeljek, 24. junija, z dnevom najmlajših, ki so ga poimenovali Konjičkov dan - otroci konjiških vrtcev so vse popoldne ustvarjali na Mestnem in Starem trgu. Zvečer so v Domu kulture odprli razstavo konjiških likovnikov in priredili občinsko proslavo ob dnevu državnosti. V torek je bil dan planincev s prvim družinskim pohodnom na Stolpnik, najvišji vrh Konjiške gore, kamor so se povzpeli tudi kolesarji. Popoldan je bil na štadionu še planinski ples. Sreda je bila v znamenju ljudskih običajev - predstavile so se otroške folklorne skupine, nato pa je bilo na štadionu mednarodno srečanje folklornih skupin. Danes se obeta zabava z Vilijem Resnikom in njegovo skupino.

V nedeljo, 30. junija, bo ob 11. uri v Konjičanki tudi slavnostna seja občinskega sveta, na kateri bodo podelili zlate grbe občine. Na zadnji seji so se že odločili, da jih bodo prejeli Anton Ofentavšek, Ivan Pajk in Vinko Zdovc.

V soboto, po prazničnem petku, se bodo predstavniki krajevnih skupnosti konjiške občine pomerili v igrah brez meja, zvečer pa bo v dvorani Konjičanka prireditev Konjičani Konjičanom. Nedelja bo dan gasilcev. Na štadionu bo meddruštveno tekmovanje, gasilci pa bodo prevzeli in pripravili krst nove gasilske cisterne in prapora. To pa še ni vse: na Goliču se bodo pomerili konjeniki, ob ribniku Jerneječek pa ribiči.

PRIMOŽ POKLIČ

Rop v Celju

Več možnosti za zaposlovanje invalidov?

Minulo sredo je bila v Celju okrogla miza, na kateri so udeleženci govorili o osnutku Nacionalnega programa usposabljanja in zaposlovanja invalidov, ki ga je pripravila skupina strokovnjakov na pobudo Ministrstva za delo, družino in socialne zadeve. Okrogle mize se je udeležil tudi minister Tone Rop.

Rop je poudaril, da je vlada zainteresirana razreševati invalidsko problematiko, še posebej v zvezi z zaposlovanjem, saj praksa kaže, da se podjetja otepajo invalidov. Nacionalni program predvideva stimuliranje podjetij, da bi v prihodnje vendarle zaposlovali tudi invalidne delavce.

V minulih letih, je dejal Rop, se je precej povečalo število invalidskih podjetij, žal pa so nekatera ustanovljena po sili, s slabimi programi, samo zato, da bi zaposlila invalide. Zato bi vlada dolgoročno rada ta podjetja ukinila, najuspešnejših seveda ne, in stimulirala delodajalce, da bi invalidi dobili enake možnosti zaposlovanja kot tisti, ki to niso.

V Sloveniji je okoli 160 tisoč invalidov, od teh jih je 24 tisoč zaposlenih, kar je po ministrovi oceni malo, od teh jih je 20 odstotkov, ki imajo status presežnih delavcev. V zadnjih dveh letih se je število brezposelnih invalidov podvojilo, je še povedal.

Nacionalni program predvideva tudi ustanovitev mreže podpornih služb, ki naj bi pomagale invalidom pri usposabljanju in ponovnem vključevanju v delovno okolje.

Ob vsem tem se pojavlja več pomislekov. Minister Rop je nanizal naslednje: kako upoštevati interese invalidov in hkrati s tem ne onemogočiti ekonomsko učinkovitega poslovanja podjetij, ki bi jih zaposlovala, kako zainteresirati invalide za delo, tiste namreč, in teh po Ropovih besedah ni tako malo, ki se nočejo zaposliti, ker dobivajo dovolj visoka nadomestila. Pojavlja se tudi vprašanje, kako vzpodbuditi samozaposlovanje invalidov in kako jim dolgoročno zvišati izobrazbeno strukturo. Na vsa ta vprašanja naj bi skušal odgovoriti Nacionalni program usposabljanja in zaposlovanja invalidov, ki ga nameravajo v prihodnjih dneh predstaviti še na več okroglih mizah po Sloveniji, nato pa ga dopolniti s predlogi iz razprav in ga predložiti parlamentu.

N.G.

Največja naložba v Šentjurju

V mestu Šentjur so pretekli teden položili temeljni kamen bodočega doma upokojencev.

Položila sta ga minister za delo, družino in socialne zadeve **mag. Tone Rop** in šentjurski župan ter poslanec **Jurij Malovrh**. V šentjurski občini namreč potrebuje domsko oskrbo približno tristo ljudi, v dolgo pričakovani dom pa bodo sprejeli 138 občanov. V njem bodo odprli tudi približno 40 novih delovnih mest, kar je za občino z rekordno, 23-odstotno, brezposelnostjo pomembno. Predračun za gradbena dela znaša 450 milijonov tolarjev, gre pa za trenutno največjo naložbo v občini. Minister je med govorom opozoril, da je lokacija Pod vrbco v mirnem delu mesta, obenem pa blizu vsega potrebnega.

Minister Rop se je med obiskom Šentjurja sestal tudi z domačimi gospodarstveniki ter obiskal Varstveno delovni center v Gornjem trgu.

B. J.

Zadržanje celjskega proračuna

Svetniki Mestne občine Celje so na svoji seji 28. maja sprejeli odlok o letošnjem občinskem proračunu, vendar je župan Jože Zimšek že dober teden kasneje, 7. junija, objavil sklep o zadržanju objave odloka. Razlog za takšno odločitev sta bila dva proračunska amandmaja, ki sta letošnje odhodke povečala za slabih 15 milijonov tolarjev, svetniki pa ob sprejemu proračuna niso odločili, kje vzeti dodatni denar.

Kot smo že poročali, so se celjski svetniki ob sprejemu letošnjega proračuna Mestne občine Celje zavestno odločili za proračunski primanjkljaj, vendar pa so hkrati trdno vztrajali na sklepu, da izguba ne sme presegati 250 milijonov tolarjev. Ker pa so pred sprejemom na tem znesku uravnoteženega proračuna izglasovali tudi dva amandmaja, s katerima so izgubo povečali za slabih 15 milijonov tolarjev, je besedilo odloka nejasno. Župan Mestne občine Celje **Jože Zimšek** se je zato odločil za zadržanje objave odloka o proračunu, občinski svetniki pa bodo zadrego skušali razrešiti na svoji prihodnji seji, v torek, 2. julija.

Vodja Finančno računovodske službe Mestne občine Celje **Danica Doberšek** je za obravnavo občinskim svetnikom pripravila dva predloga. V torek bodo tako odločili, ali naj se 4 milijone 324 tisoč tolarjev, ki so jih svetniki namenili za investicijsko vzdrževanje celjskih vrtcev, ter 9,9 milijona tolarjev, ki jih bodo za svoje delo porabili klubi svetnikov, pokrije s povečanjem načrtovanega proračunskega primanjkljaja, ali pa bodo odločili, katere druge odhodkovne proračunske postavke naj se ustrezno zmanjšajo.

IS

Zelena luč za delitev premoženja

Konjiški svetniki so na zadnji seji sveta izrekli prvo soglasje za razdelitev Vzgojno-varstvenega zavoda Slovenske Konjice in tako prižgali zeleno luč za začetek delitve premoženja z nekdanjima skupnima občinama Vitanje in Zreče.

Podžupan **Velimir Cugmas** je povedal, da so v pogajalskih skupinah že določili izhodišča delitvene bilance, ki bo po teritorialnem principu. To pomeni, da bodo vse nepremičnine in oprema ostale v tisti občini, kjer so bile ob razdružitvi bivše občine.

Razdružitveni akt za VVZ Slovenske Konjice je pripravljen tako, da bodo nepremičnine, osnovna sredstva in inventar ostali v občinah v skladu s popisom stanja 31. 12. 1995, nihče pa ne bo ostal brez zaposlitve. Ravnateljica konjiškega vrtca **Marija Primožič** je povedala, da gre pravzaprav samo še za formalno potrditev razdružitve, saj v Slovenskih Konjicah izvajajo le še finančno poslovanje za vrtce v Vitanju in Zrečah. O razdružitvenem aktu bodo konjiški svetniki še enkrat razpravljali, potrditi pa ga morata tudi zreški in vitanjski občinski svet.

A.N.

ISDN
digitalno omrežje z integriranimi storitvami
Telekom Slovenije
ISDN je stoškovno ugoden. Kljub večjim hitrostim prenosa se ISDN povezave tarifirajo kot pri navadnih telefonskih priključkih. Pri samem telefoniranju hitrejši prenos ne igra bistvene vloge. Pač pa se pri prenosu podatkov ali pri dostopih k elektronskim medijem, kot sta Slovenija online in Internet, na račun večjih hitrosti lahko bistveno znižajo stoški.
INFORMACIJE: Telekom Slovenije, PE CELJE, Lava 1, 3000 CELJE
ali po telefonu 080 8080

PO DRŽAVI

Togost uradnikov

LJUBLJANA, 19. junija (Delo) - Varuh človekovih pravic **Ivo Bizjak** je predsedniku državnega zbora **Jožefu Školču** predal prvo letno poročilo o delovanju urada. Iz poročila izhaja, da v Sloveniji ni načrtnega in sistematičnega kršenja človekovih pravic, veliko vlog, ki jih varuh prejme, pa razkriva slabo poslovanje državnih organov in že vsebujejo znamenja kršitev človekovih pravic. Gre predvsem za omejevanje osebne svobode pripornikov in oseb z duševnimi motnjami, pridobitev državljanstva in urejanja statusa tujcev.

Ljubljanska listina

LJUBLJANA, 19. junija (Delo) - Tretji dan konference o reformah evropskih zdravstvenih sistemov, ki jo je v Sloveniji pripravil regionalni urad Svetovne zdravstvene organizacije za Evropo, je bila sprejeta Ljubljanska listina. Po njej naj bi države, ki se spopadajo z reformami zdravstvenih sistemov, našle najboljši recept za zmanjšanje vse večje razlike med deklariranimi načeli zdravstva in njihovim uresničevanjem v praksi.

Državni odkup govedi

LJUBLJANA, 20. junija (Večer) - Zaradi zmanjšanega povpraševanja po govedini, ki ga je povzročila afera norih krav, se je vlada odločila za državni odkup 2500 govejih pitancev po 231,50 tolarja za kilogram žive teže. Pogoja za odkup bosta slovensko poreklo živali oziroma najmanj šestmesečna reja v Sloveniji in pogodba rejcev s predelovalno industrijo.

Podražitve nafte še ne bo

LJUBLJANA, 20. junij (Večer) - Naftarji so tudi po zadnji seji vlade ostali praznih rok. Vlada je zavrnila vse njihove predloge za podražitev naftnih derivatov in zemeljskega plina. Zavrnila je tudi predlog mariborske plinarne, da bi utekočinjeni zemeljski plin izvzeli iz režima cen, ki so pod nadzorom. Vlada je menila, da ni razlogov za podražitev.

Otroški dodatek po novem

LJUBLJANA, 23. junija (Dnevnik) - Po podatkih ministrstva za delo, družino in socialne zadeve je bilo na centre za socialno delo do 31. marca vloženih 248.977 prošenj za otroški dodatek (pričakovali so jih menda 300 tisoč), ki so jih že obdelali in pozitivne odločbe izdali 235.094 upravičencem.

Ubijanje na obroke

Še vedno nevzdržne razmere ob magistralni cesti v Veliki Pirešici - Po dobrih dveh letih našli projekt, za katerega je menda vedel samo nekdanji predsednik krajevne skupnosti Galicija

Septembra 1993 so domačini prvič glasno opozorili na neznosno prometno zmedo v okolici Fervega. Do junija 1996 ni bilo storjeno skorajda ničesar, le prometni kaos je danes še bistveno večji. Večji je tudi bes ljudi po tem, ko so odkrili, da je bil pripravljen projekt prometne ureditve, a ga je nekdanji predsednik sveta zaradi lastnih interesov zadržal v predalu.

Samo v enem dnevu so krajani pri Fervegu našteli preko sto parkiranih tovornjakov.

Pireški Divji zahod so krajani že pred tremi leti poimenovali del naselja ob magistralni cesti proti Velenju. Ob že sicer nepreglednem ovinku so trgovina Savinjske trgovske družbe, Hmezadov gostinski lokal, na obeh straneh cestišča sta zasebna gostinska lokala in avtobusni postajališči, na levi in desni stanovanjski objekti. Po magistralki se vijejo nepregledne kolone vozil, brez ustrezne prometne signalizacije in semaforja je prehod z ene strani cestišča na drugo stran vsak dan znova loterija. Ob cestišču brez pločnikov dnevno hodijo otroci, v policijskih beležnicah je opisanih nekaj prometnih nesreč. Da je takšnih krajev še veliko, bi rekel tisti, ki Fervega nikoli ni doživel na lastni koži. Ljudje, ki tam živijo, se vozijo z avtobusi ali prihajajo po nakupih, pa se prebijajo med množico parkiranih tovornjakov, ki zapolnijo vsako mišjo luknjo, če ne gre drugače, parkirajo kar na avtobusnih postajališčih ali dovozih do stanovanjskih objektov. Neznosen hrup se zlasti v zadnjem času, ko se povečuje število prevozov zaradi gradnje avtoceste, razlega že v zgodnjih jutranjih urah in pozno v noč, naokoli se dvigujejo oblaki prahu.

Septembra 1993 so žalski občinski in republiški možje krajanom obljubili vrsto konkretnih ukrepov. Med drugim odbojne ograje, poostren policijski nadzor, neprekinjeno sredinsko črto in omejitev hitrosti, občina pa naj bi naročila študijo prometne ureditve.

Pločnik, parkirišča, dovozna cesta

V slabih treh letih so obljube ostale zgolj črke na papirju, postavljenih je bilo samo nekaj metrov ograje. Pa bi problem očitno lahko bil že zdavnaj rešen, saj je projekt bil pripravljen. A nikoli ni ugledal luč sveta, odkrili so ga šele maja letos.

Projekt je izdelal strokovnjak Cestnega podjetja inženir Pukl. Konkretno je bila predvidena gradnja pločnika od križišča oziroma odcepa v Galicijo, mimo Fervega proti asfaltni bazi, na nasprotni strani cestišča pa pločnik od odcepa ceste proti Ložnici do sedanje avtobusne postaje oziroma stanovanjskih objektov. Na obeh straneh naj bi bili odbojni ograji, avtobusno postajališče pa naj bi bilo prestavljeno nekaj deset metrov nižje v smeri proti Celju. Če bi bil zgrajen pločnik, z magistralne ceste v smeri proti Velenju ne bi bilo mogoče več zaviti k trgovini Savinjske trgovske družbe oziroma Hmezadovemu gostinskemu lokalu niti pivnici, ki jo je pred nekaj leti odprl bivši predsednik krajevne skupnosti Vladimir Jošt. Namesto z obstoječe magistralke bi bil dovoz do pivnice ali trgovine urejen preko dodatne dovozne ceste med telefonsko centralo, Fervegom in obstoječim stanovanjskim objektom do parkirišča pivnice. Predvideni sta bili še dve večji parkirišči, prvo na dosedanjem neurejenem parkirišču Hmezada, povsem novo parkirišče naj bi bilo pri pivnici.

Projekt, ki ni ugledal luči sveta

Rudi Gabrovšek, eden tistih krajanov, ki se že vsa leta odločno zavzema za rešitev tega problema, je maja letos odkril, da je bil projekt prometne ureditve Fervega v resnici pripravljen, tako kot so se dogovorili septembra 1993, potem pa nasilno ustavljen. Ne le da je projekt bil pripravljen, 22. novembra 1993 so iz Republiške uprave za ceste poslali pozitivno mnenje o projektu tudi Podjetju za vzdrževanje in varstvo cest, delavci tega podjetja so potem že začeli pripravljati izkop za gradnjo pločnika, a so bila dela ustavljena. 22. decembra 1993 je bil iz krajevne skupnosti Galicija takratnemu sekretarju sekretariata za urejanje prostora Vinku Debelaku poslan dopis, v katerem med drugim piše: »Po daljši glasni razpravi je bil enoglasno sprejet sklep, da se ponujena varianta v celoti zavrže kot nesprejemljiva in neuporabna. Zahtevamo, da se ovinek prestavi na pregledni del ceste, delno umakne avtobusno postajališče, pločnik se podaljša do trgovine Savinjskega magazina, postavi semafor na gumb za prehod pešcev. Sicer pa krajani vedo, da je predvidena obvozna cesta po južni strani naselja, obstoječa cesta pa bo v bližnji prihodnosti krajevna cesta.« Pod dokument je podpisan predsednik sveta KS Vladimir Jošt.

Vsi nekdanji člani sveta danes trdijo, da takšnih sklepov nikoli niso sprejemali, projekta nikoli niso videli in o njem ničesar ne vedo. Zato ljudje sklepajo, da je nekdanji predsednik odločal na svojo pest. Menda zato, ker bi pločnik bistveno zmanjšal obisk njegove pivnice.

Kdo je kriv in ni kriv, s tem se današnje vodstvo krajevne skupnosti in krajani nočejo ukvarjati. Če je kdo res ravnal po svoje, pravijo, naj se s tem ukvarjajo pristojne institucije. Zahtevajo le, da se odpravi prometna zmeda in da bodo lahko živeli človeka vredno življenje. Minuli teden je bil organiziran sestanek pri žalskem županu, v prihodnjih dneh naj bi se vsi odgovorni dobili na terenu in se dogovorili za konkretne rešitve. Upajoč, da tokrat ne bo ostalo zgolj pri obljubah.

IRENA BAŠA
Foto: GREGOR KATIČ

Rudi Gabrovšek, krajan: »Krepko se moti, kdor misli, da bomo krajani planili po šoferjih tovornjakov. Za nas so šoferji ljudje, ki imajo svoje biološke zahteve, potrebni so počitka, hrane in pijače. Razmere pri Fervegu je treba urediti tako, da jim bo to omogočeno, mi pa si želimo, da bi lahko normalno živeli in da nas nehajo ubijati na obroke. Pripravljen projekt, ki sem ga odkril na relaciji Ljubljana-Celje, je bil dobra rešitev, potrebne so samo manjše dopolnitve. Problema smo se lotili strpno in brez groženj, ne želimo pa, da nas država prisili tako daleč, da zapremo cesto in to na način, kakršnega doslej v Sloveniji še ni bilo.To ni grožnja, je le skrajno opozorilo, če nas bodo hoteli še enkrat izigrati.«

Andrej Križan, predsednik sveta krajevne skupnosti Galicija: »Krajevna skupnost v celoti podpira krajane Velike Pirešice. Če bi problem rešili tako, kot predvideva zdaj odkriti projekt, bi odpravili vsaj 80 odstotkov težav. Ob tem trdim, da Savinjska trgovska družba in Hmezad gostinstvo za kraj, v katerem tržita, vsaj 20 let nista storila ničesar, lep dokaz je še vedno povsem neurejeno makadamsko parkirišče. Obsojamo tudi državo, ki za kraj ob magistralni cesti ni storila ničesar. Cesta je državna, zato naj projekt izpelje država, pri financiranju naj pomaga občina, kakšen tolar naj prispevajo tudi lastniki lokalov.«

Franci Klanjšek, inšpektor za posebne naloge v Inšpektoratu policije UNZ Celje: »Promet na magistralni cesti proti Velenju, predvsem pa na območju Velike Pirešice in tamkajšnjega kamnoloma, je v zadnjem času bistveno povečan zaradi gradnje avtoceste. Tudi po končani gradnji avtocest ne pričakujemo zmanjšanja prometa, saj se bo verjetno povečal tranzit iz avstrijske smeri. Zato je tudi naše stališče, da je razmere na tem območju treba urediti. Po dosedanjih razgovorih je na tem delu magistralke predvidena omejitev hitrosti s 60 na 40 kilometrov na uro ter postavitev prometne signalizacije, ki bo prepovedovala ustavljanje in parkiranje. Od razpoložljivega denarja in nadaljnjih dogovorov na terenu bo odvisno, ali bodo postavljene ograje ali bo zgrajen pločnik na desni strani v smeri proti Velenju, takšna rešitev pa zahteva tudi gradnjo obvozne poti do parkirišča pri pivnici. Po ogledu na terenu naj bi se pogovarjali tudi o možnostih za razširitev križišča pri odcepu za Galicijo oziroma Ložnico in odpravi nepreglednega ovinka. Samo s takšnimi ukrepi bo mogoče zagotoviti boljšo prometno varnost na tem območju.«

Aleksander Kerstein, direktor Cestnega podjetja Asfalt Kamnolom: »Promet na magistralki in konkretno pri Fervegu je resnično močno povečan zaradi gradnje avtocest, cestišča pa ne obremenjujejo samo naši šoferji temveč tudi tisti, ki vozijo material iz velenjske smeri. Zavedamo se problema, ki ga je treba reševati skupaj z državo, Darsom in drugimi pristojnimi institucijami. Mi se konkretno vključujemo v reševanje problema s posebno prometnico za odmik kamionov s cestišča, kjer šoferji lahko počakajo toliko časa, da jim naložijo tovor. S tem pa bo bistveno manj oviran tudi promet na magistralki.«

Košarica vitaminov in okusov

V POLETNIH DNEH
SE PRILEŽE **PARADIŽNIKOVA SOLATA** -
RAHLO ZAROSENA, PRAVKAR VZETA IZ
HLADILNIKA, V KATERI SE
ZELENI SVEŽA PAPRIKA IN
BELI NEŽNA MLADA ČEBULA.

V **DISKONTIH RAJSKI VRT** NA
KIDRIČEVI 34 IN **LJUBLJANSKI 16** V CELJU
SMO ZA VAS PRIPRAVILI POSEBNO
UGODNO PONUDBO
- TEDEN PARADIŽNIKA.
OB HLAJENEM DISKONTU NA KIDRIČEVI JE
NA VOLJO TUDI PROSTORNO PARKIRIŠČE.

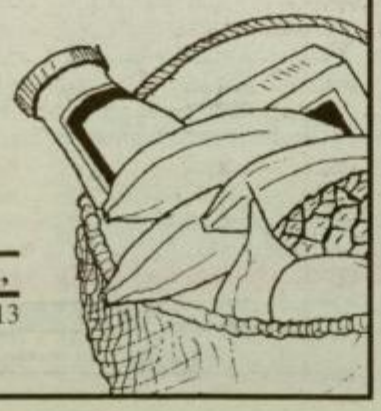

FER

Trgovsko podjetje FER PROMET d.o.o.,
Kidričeva 34, 3000 Celje, tel.: (063) 411-113

NOVO - NOVO - V CELJU!

5 LET

KIA
KIA MOTORS

* **SEPHIA** 5 vrat
* **CLARUS** 1,8 IN 2,0 - 4,69M pri

AVTO ŠKORJANEC
PRODAJA REZERVNIH DELOV IN AVTOMOBILOV

Ob 5. obletnici poslovanja v Celju se zahvaljujemo za zaupanje in se priporočamo še naprej.
Naše povabilo: Praznujmo skupaj v bistroju LIPA ob skodelici
dobre kave SEGAFREDO.

Banka Celje izplačuje vloge KB Triglav

Na Celjskem lahko varčevalci Komercialne banke Triglav dvigajo denar v Celju, Slovenskih Konjicah, Laškem in Žalcu

Banka Slovenije je konec minulega tedna ustavila poslovanje Komercialne banke Triglav, za prevzem izplačil za področje poslovanja s prebivalstvom od Komercialne banke Triglav d.d. Ljubljana pa je svet Banke Slovenije izbral Banko Celje.

Komercialna banka Triglav je po lastnih začasnih podatkih preteklo poslovno leto končala z 211 milijoni tolarjev dobička. Po opravljeni reviziji bančnih bilanc konec maja se je izkazalo, da so nekatere bančne naložbe bolj tvegane oziroma slabše, kot so ocenjevali v banki in da vrednost potencialnih izgub za 900 milijonov tolarjev presega bančno oceno. Na potencialne izgube banke so po oceni guvernerja Banke Slovenije vplivali dogodki, povezani s Cimosom in Jeklotehno. Zato je Banka Slovenije v Komercialni banki Triglav najprej uvedla predsanacijski postopek, minuli teden pa se je odločila za ustavitev poslovanja banke.

O nadaljnji usodi Komercialne banke Triglav bodo odločali lastniki na jutrišnjem zboru delničarjev. S sklepom Banke Slovenije je Banka Celje minuli ponedeljek pričela z izplačevanjem vlog komitentom Komercialne banke Triglav in sicer iz hranilnih vlog,

Svet Banke Slovenije je 20. junija izdal tudi soglasje Banki Celje d.d. za nakup večinskega paketa delnic banke Noricum iz Ljubljane.

tekočih računov, deviznih računov, deviznih hranilnih vlog in zapadlih depozitov za komitente Komercialne banke Triglav.

V enotah Banke Celje so izplačila možna v ekspoziturah v Prešernovi 18 v Celju, Slovenskih Konjicah, Oplotniška 1a, Laškem, Valvazorjev trg 5 in v Žalcu, Savinjska cesta 20. V ostalih krajih Slovenije Banka Celje organizira izplačila še v Ljubljani, Mariboru, Portorožu ter Dravogradu.

IB

Razpis stanovanjskih posojil

Stanovanjski sklad Republike Slovenije je včeraj, v sredo, objavil nov razpis stanovanjskih posojil, tokrat namenjenih gradnji individualnih stanovanjskih hiš.

Skupna višina sredstev za ta, že 15. razpis, znaša milijardo tolarjev. Do posojila so upravičene mlade družine, ki so sedaj stalno prijavljene pri sorodnikih ali so najemniki za določen čas, svoj stanovanjski problem pa rešujejo prvič. Prosilci morajo imeti gradbeno dovoljenje za gradnjo individualne hiše, nadomestno gradnjo, nadzidavo, dozidavo ali gradnjo podstrešnega stanovanja. Dovoljenje mora biti izdano v obdobju od 1. januarja 1995 do 25. junija 1996.

Višina posojila, ki ga lahko dobi upravičenec, je odvisna od števila družinskih članov in števila vseh prosilcev. Petčlanska družina lahko tako pridobi posojilo v višini do 34 tisoč DEM v tolarski protivrednosti. Realna obrestna mera znaša 3 odstotke, odplačilna doba bo največ 10 let. Obrazci za vloge bodo na pooblaščenih enotah Pošte naprodaj od 1. avgusta, vloge pa bo Sklad sprejemal od 2. do 9. septembra.

IB

Za vse, ki razmišljajo podjetniško

Društvo menedžerjev in strokovnjakov Golding klub Žalec

V prostorih restavracije Marjola v Žalcu so se žalski gospodarstveniki včeraj pogovarjali z guvernerjem Banke Slovenije dr. Francetom Arharjem.

Srečanje z guvernerjem je samo ena izmed prireditev, ki so jih ali jih še bodo pripravili člani Golding kluba Žalec. Pred kratkim so že organizirali srečanje s predsednikom računskega sodišča. Klubu, ki je registriran na osnovi določil zakona o društvih, od letošnje pomladi predseduje **Dolfe Naraks,** sicer direktor Trgovskega podjetja Žana Žalec. Za ustanovitev Golding kluba so se žalski gospodarstveniki odločili letos, pred tem so bili organizirani v Klubu direktorjev in kasneje Klubu menedžer, ki sta ju uspešno vodila **Danica Korent,** direktorica Agrine, in **Ivan Podpečan,** direktor Emteksa.

Golding klub Žalec deluje na območju Spodnje Savinjske doline, člani kluba so lahko menedžerji, podjetniki ter drugi vodilni in strokovni delavci v gospodarstvu in negospodarstvu. Ali kot pravi predsednik kluba Dolfe Naraks: »V naših vrstah smo veseli vseh, ki podjetniško razmišljajo, sprejemajo naša pravila in kodeks kluba.« Dejavnost kluba je izredno pestra, med drugim skrbijo za druženje članov, organizacijo in izvajanje strokovnih predavanj, posvetov in izobraževanj, strokovnih ekskurzij, raznih projektov, organizirajo klubska, družabna in športna srečanja. Klub ima svoje prostore v Hmezadovi poslovni stavbi na Cesti Žalskega tabora, trenutno je v Golding klub

Predsednik Golding kluba Žalec Dolfe Naraks.

vključenih približno 60 članov. Kot pravi Naraks si v klubu želijo, da bi se jim pridružili tudi številni mladi podjetniki, ki se pojavljajo v občini, več posluha za skupno reševanje perečih gospodarskih problemov in tesnejših stikov pa pričakujejo tudi s strani občinskega vodstva in zlasti svetnikov.

IB

Zaključuje se prisilna poravnava za Ingrad

Konec junija se izteče prisilna poravnava za celjski Ingrad, spremembo terjatev v lastniške deleže so predlagali tudi bivšim zaposlenim.

Že pred časom so za Ingradove delavce v območni zvezi svobodnega sindikata vložili terjatve za izplačilo razlik do kolektivnih pogodb, nadomestila za 6 mesecev čakanja, regres za leti 92 in 93 ter odpravnine in jubilejne nagrade v višini 11 milijonov nemških mark. Zaposleni so imeli glasovalno pravico samo glede izplačila regresa, odpravnin in jubilejnih nagrad, ki naj bi jim jih poplačali 60-odstotno. Preostale delavske terjatve naj bi poplačali v celoti. Zaposlenim so doslej plačali del terjatev v višini manj kot pol milijona mark, 80 odstotkov zaposlenih je svoje terjatve že spremenilo v lastniške deleže. Ingrad je tudi bivšim zaposlenim ponudil, da terjatve, ki zapadejo v plačilo junija, spremenijo v lastniške deleže.

IB

Naložbe v porastu, proizvodnja stagnira

Najvišja je rast vlaganj na področju javne uprave ter prometa in zvez

V štirih mesecih letošnjega leta so bila izplačila za naložbe za 87 odstotkov večja kot v istem lanskem obdobju, kar kaže na krepitev naložb.

Najvišja je rast vlaganj iz negospodarstva (javne uprave) ter iz prometa in zvez (poštno - telegrafske storitve). Na ti dve področji odpade več kot 40 odstotkov skupnega realnega porasta naložb. Čeprav rast izplačil za naložbe iz industrije še zaostaja za rastjo skupnih naložb, je to zaostajanje manjše kot v preteklem letu, saj so se naložbe v proizvodnji električnih strojev in aparatov realno povečale za 132, v proizvodnji živilskih proizvodov pa celo za 460 odstotkov. Po podatkih ZMAR znaša pritok tujih naložb v prvih dveh mesecih 9,8 mio USD, kar je samo ena šestina lanskega dvomesečnega obsega. Pričakujemo, da bodo neposredne tuje naložbe v našo državo večje, ker je bila podana zelo dobra ocena kreditnega ratinga Slovenije. S pomočjo posojil bank je bilo opravljenih 12,6 odstotka vseh izplačil, medtem ko je ta delež v lanskem letu znašal 16,2 odstotka.

Kljub večjim naložbam je bila v prvi tretjini tega leta industrijska proizvodnja manjša za 1,3 odstotka. K temu je največ prispevalo zniževanje proizvodnje repromateriala in stagnacija naročil s trgov EU. Poleg tega so še vedno prisotne strukturne slabosti industrije, saj gre za nizko tehnološko zahtevnost izdelkov in proizvodnje, ki je manj rentabilna in produktivna. Takšne značilnosti ima 47,8 odstotka izvozno usmerjene slovenske predelovalne industrije. Sem sodijo v glavnem tekstilna industrija, proizvodnja usnja in lesna industrija, za katere se ocenjuje, da imajo za 38 odstotkov nižjo raven tehnološke aktivnosti glede na povprečje predelovalne industrije. Nadpovprečno raven tehnološke aktivnosti ima sedem panog s 25,7 odstotno udeležbo v slovenskem izvozu. Med njimi izstopajo zlasti proizvodnja motornih vozil, prikolic, računalnikov, kemikalij in kemičnih izdelkov, umetnih vlaken ter založništvo in tiskarstvo. Industrijska politika bi lahko s subvencioniranjem tehnološko dinamičnih projektov in vlaganj v raziskave in razvoj veliko pripomogla k rasti dodane vrednosti.

BOGDAN VUNJAK

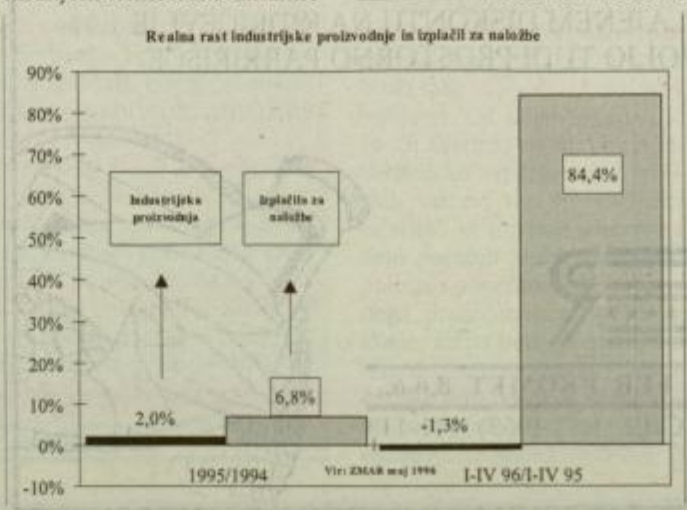

BAROMETER

Marjan Osole v Cimosu

Pred dnevi je vlada imenovala začasni nadzorni svet in upravo koprskega Cimosa. Med člani začasnega nadzornega sveta, ki bo deloval do vpisa lastninskega preoblikovanja podjetja v sodni register, je tudi nekdanji direktor zreškega Uniorja in eden najbolj znanih gospodarstvenikov s celjskega območja **Marjan Osole.**

Tone Rop v Celju

Širše celjsko območje je po stopnji brezposelnosti na tretjem mestu v Sloveniji. Številna podjetja so v zaključni fazi lastninjenja, marsikje tečejo procesi prestrukturiranja in razvojne prenove, v katerih nastaja vse več presežnih delavcev. Kakšna bo v prihodnje vloga države pri razvojni prenovi, kaj lahko država poleg aktivne politike zaposlovanja stori za nadaljnji gospodarski razvoj in ublažitev socialnih problemov? To je le nekaj vprašanj, ki jih bodo gospodarstveniki celjskega kluba Zlatorog danes naslovili na ministra za delo, družino in socialne zadeve mag. Toneta Ropa. Pogovor z ministrom bo v Hotelu Evropa v Celju, pričenja pa se ob 18. uri.

Notranji delniški trg

Po zadnjih podatkih Agencije za prestrukturiranje in privatizacijo je kar 69 odstotkov družbenega kapitala v podjetjih, v katerih imajo zaposleni več kot 25 odstotkov lastništva. Zaradi tega so notranji lastniki pomemben element v lastniški strukturi, po drugi strani pa imajo kot zaposleni drugačen odnos do podjetja. Lastništvo zaposlenih je zlasti v ZDA in Veliki Britaniji v zadnjih dveh desetletjih po uvedbi spodbudnih davčnih olajšav doživelo pravi razmah. Del teh izkušenj bo gospodarstvenikom savinjsko šaleške zbornice danes predstavil **Robert Oakeshot** iz Velike Britanije. Oakeshot je pisec številnih knjig s področja lastništva, v Sloveniji pa sodeluje v projektu Lastniška kultura, ki ga sofinancira britanska vlada. Seminar z naslovom Notranji delniški trg se bo danes začel ob 10. uri v prostorih velenjske Ere.

Aurea v stečaj

Preko sto delavcev celjske Auree je že pred časom vložilo zahtevo za uvedbo stečajnega postopka. Senat celjskega sodišča naj bi začetek stečajnega postopka uvedel z včerajšnjim dnem. Za stečajno upraviteljico v Aurei je bila predlagana **Zdenka Batistič.** IB

Zgodba o Merxu

Nad blagovno znamko, ki jo Slovenci poznajo predvsem po kvalitetni kavi, trgovini in gostinstvu, so se zbrali temni oblaki.

V ugledni poslovni zgradbi na Kosovelovi 16 v Celju je bilo v osemdesetih letih, ko je bila na njeni steni še pritrjena tablica Ulica 29. novembra, mogoče srečati sto Merxovih upravnih delavcev. Danes v treh najetih prostorih, iz katerih jim ob nezmožnosti odkupa od Komercialne banke Triglav grozi izselitev, delajo štirje ljudje, ki predstavljajo med Slovenci še vedno ugledno ime Merx. Zakaj?

Za preživetje

Danes ima Merx holding kolektivno vodstvo, oblikovano je bilo spomladi, zadnji direktor holdinga je bil **Žarko Frančeškin,** ki med drugim pravi: »Holding ne živi vsebinsko, marveč izključno zato, da v njem zaposleni delavci ohranjamo blagovno znamko. Odločili smo se, da se bomo ukvarjali s trgovino, predvsem z Merx kavo in suhimi proizvodi po sistemu know-how posla. Pridobili smo kooperante, ki za nas pražijo in polnijo kavo ter pripravljajo preostale suhe proizvode: čokolado v prahu, kakav, lešnike, mandeljne, arašide, rožičevo moko, rozine, itd. Ta program smo bili primorani prevzeti, da nadaljujemo s tradicijo in kvaliteto znanih Merxovih proizvodov. Ker je Merx Holding nosilec blagovne znamke Merx, ki je zaščitena na patentnem uradu in na uradu za varstvo pravic industrijske lastnine, terjamo plačilo franšize povsod tam, kjer podjetja to ime uporabljajo zaradi svojih interesov.

Da sistem Merx ni več, kar je bil, je najprej treba pripisati zakonodaji, ki je ukinila sozde. Preoblikovanje v Merx Holding je bilo v letu 1991 prav gotovo preuranjeno. Močan vpliv holdinga bi lahko bil le ob večinskih lastniških deležih v podjetjih, kar bi pomenilo tudi njegov vpliv na upravljanje takšnega sistema. Ker tega vpliva ni, možnih ekonomsko-finančnih učinkov velikega sistema ne moremo doseči. Zato ni razloga, da takšen obstaja. Ne glede na to je Zakon o podjetjih dal možnosti interesnega povezovanja za področja, ki lahko dajejo boljše ekonomske učinke in profit, vendar mnogi odgovorni v podjetjih članicah bivšega sistema Merx za takšen ali drugačen način interesnega povezovanja niso imeli posluha. Vseeno pričakujemo, da bo po lastninski preobrazbi podjetij le prišlo do spoznanja, da se je potrebno zgledovati po sistemih, ki bodo ali so uspešna v konkurenčnem boju na tržišču.«

Ker mnogi menijo, da je Merx Holding še vedno nekdanji veliki Merx, se bodo v holdingu z družbeniki poskušali dogovoriti tako, da bi ustanovili novo podjetje z imenom Merx trgovina in storitve, s katerim bi peljali naprej tržni del dejavnosti, prav tako bi še naprej potekala franšiza blagovne znamke ter ostale dejavnosti, ki jih razumemo pod pojmom holding. Razmišljajo tudi o tem, da bi v okviru holdinga organizirali skupno pravno pomoč in del skupnega razvoja, saj manjša podjetja teh služb finančno ne zmorejo. Septembra in oktobra lani je bila v Merx Holdingu izpeljana revizija in revizorjem so le stežka dopovedali, da se jim ni potrebno še naprej preoblikovati, da je Merx Holding že olastninjen, da že ima znane lastnike. V tem času večina podjetij, ustanoviteljev holdinga, uspešno posluje in se ukvarja predvsem s svojimi problemi lastninske preobrazbe in ne z vsebino, ki so jo začrtali v holdingu, ki bi lahko precej denarja zaslužil ravno na podlagi koordinacij skupnega marketinga in pogodb.

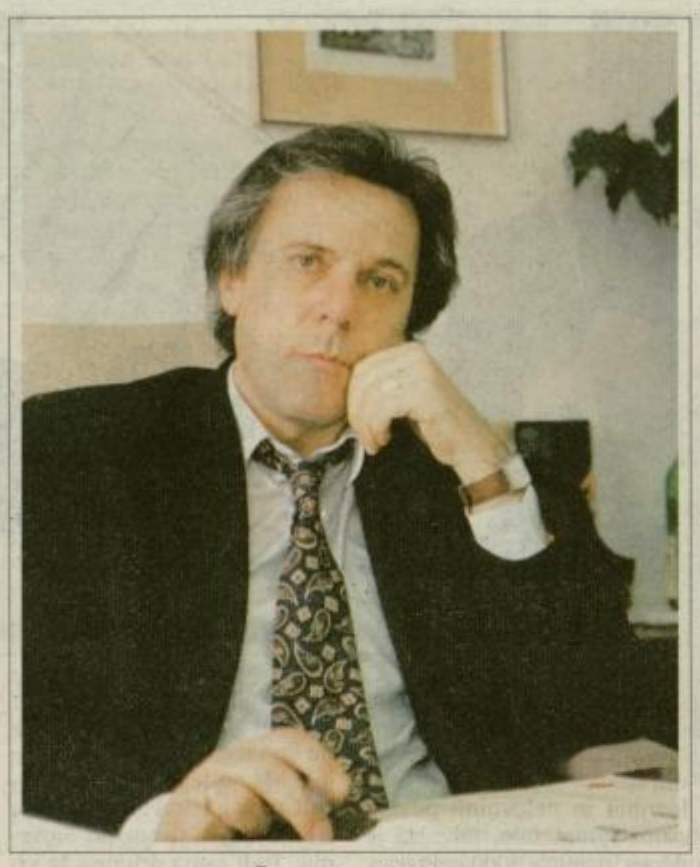

Žarko Frančeškin

Po čem je zvestoba?

Pod blagovno znamko Merx, za katero plačujejo franšizo, nastopa le še troje gostinskih in trgovskih podjetij: Gostinstvo in turizem Celje, konjiški Dravinjski dom, Košenjak v Dravogradu in Kozjak v Radljah ob Dravi.

Delavci gostinstva in turizma Celje so očitno spoznali prednosti uveljavljene blagovne znamke. Podjetje z dolgoletno tradicijo opravljanja gostinsko-turistične dejavnosti ima poleg hotela Merx v Celju v najemu še gostinski lokal Espresso, njegovi sta še restavraciji Nova vas in Hudinja. Motel Šentjur je bil leta 1993 prodan Alposu, Pivnico Šentjur so po denacionalizaciji morali vrniti, ista usoda je lani doletela tudi gostinski lokal Zarja v Gorici pri Slivnici.

Drago Horvat, direktor Gostinstva in turizma Celje, meni: »Škoda, da je šel sistem Merx narazen. Emona in Merkur nista razpadla, v njih so podjetja obdržala tisto, kar so dolga leta ustvarjali skupaj. Gostinci smo z Blagovnim centrom in pozneje s Sugrosom radi sodelovali, saj je bilo mogoče posle krasno kompenzirati. Če si majhen, imaš probleme pri nakupu. Z uporabo blagovne znamke Merx lažje poslujemo, saj gre še vedno za ugledno ime. Vprašanje je, kako blagovno znamko, ki še živi in ima svoj imidž, postaviti na noge. Pogovarjamo se, da bomo v primeru prenehanja obstoja holdinga blagovno znamko peljali naprej tisti, ki smo ji ostali zvesti.« Petinpetdesetim delavcem, ki so lani ustvarili nekaj manj kot 3 milijone mark, v Gostinstvu in turizmu Celje dobro kaže. Letos bodo nadaljevali z obnovo sob, restavracije in spodnjega bara Hotela Merx, uredili pa bodo tudi notranjost restavracije Nova vas.

Delniška družba Avtotehnika iz Celja se je v Holding Merx vključila zaradi branžnega povezovanja in delitve dela. Direktor **Alojz Selič** se spominja: »Blagovno znamko Merx smo uporabljali zgolj posredno - bolj je prišla v poštev pri proizvodnih in gostinskih podjetjih. Holdinška vloga je bila prisotna v času obstoja sozda bolj kot pa potem, ko je holding Merx dejansko nastal. Zakaj smo izstopili iz holdinga? Ko je odšla tudi interna banka, je Merx enostavno razpadel. Avtotehnika trenutno blagovne znamke Merx ne uporablja, s holdingom pa sodeluje le toliko, da imamo v njem manjši denarni vložek, za katerega usodo, glede na to, da lani ni bilo skupščine, niti ne vemo. Glede na to, da holding ne opravlja svoje vloge, nimamo nobenega interesa za globlje sodelovanje.«

Tudi v Dravinjskem domu blagovne znamke Merx ne uporabljajo že od 1. januarja 1993, svoj logotip pa so zadržali že v času članstva v sozdu Merx. **Franc Verdel,** direktor družbe z omejeno odgovornostjo, ki ima 18 maloprodajnih in 6 veleprodajnih mest ter službo kooperacij s skupaj 200 delavci pravi, da s Holdingom Merx ne sodelujejo. Dravinjski dom s holdingom, razen kapitalskega vložka, nima nikakršnih povezav. Verdel meni, da je blagovna znamka kljub vsemu zadržala ugled, čeprav je bil le-ta precej zmanjšan ob propadu Blagovnega centra.

Vse kaže, da bo blagovna znamka Merx preživela. Predvsem po zaslugi podjetij, katerih dejavnost je tesno povezana z imenom Merx in jim blagovna znamka pri poslovanju pomaga. To pa je, glede na to, da Holding Merx skoraj zagotovo ne bo nikoli opravljal v začetku dobro zamišljene funkcije, tudi vse. Če ne štejemo vseh tistih tabel z logotipom Merxa, ki so jih podjetja enostavno pozabila zamenjati. Kot še eden izmed preživetih spomenikov, postavljenih v času samoupravnega socializma, kar Merx dejansko tudi je.

FRANC FURLAND

Nova čistilna naprava

V obratu Cestnega podjetja Asfalt kamnolom v Veliki Pirešici so pred kratkim namestili sodobno čistilno napravo, poleg tega se lotevajo še nekaterih drugih aktivnosti, s katerimi bodo poskrbeli za čistejše okolje.

Že lani so v asfaltni bazi namestili filtrirno napravo, s pomočjo katere so bistveno zmanjšali emisije. Meritve so pokazale, da emisije danes ne presegajo 10 miligramov na kubični meter, predpisi dovoljujejo sicer 50 miligramov emisij na kubični meter. Zato so podobno filtrirno napravo zdaj namestili tudi v bližnjem kamnolomu in s tem nadomestili dobre četrt stoletja stare filtrirne naprave. Sodobno napravo so uvozili iz Nemčije, naložba je vredna pol milijona mark. Prve opravljene meritve so pokazale, da emisije ne presegajo 6, 9 miligramov na kubični meter. Nova filtrirna naprava je tudi eden izmed pogojev za pridobitev ureditvenega načrta.

Poleg tega v teh dneh zaključujejo gradnjo posebnih lovilcev oziroma usedalnikov, s čimer bodo preprečili izpiranje prahu in drobnih delcev v bližnji potok. Za naložbo bodo v Cestnem podjetju Asfalt kamnolom odšteli 125 tisoč nemških mark. Od sredine maja pa s posebnim čistilcem dvakrat dnevno čistijo cestišče med asfaltno bazo in kamnolomom. Zaenkrat so se odločili za tako imenovano suho čiščenje, ker bi bilo izpiranje cestišča lahko nevarno za promet na magistralki.

IB

Prvo soglasje za Unior

Agencija Republike Slovenije za prestrukturiranje in privatizacijo je doslej odobrila 1121 programov lastninskega preoblikovanja.

Med podjetji s širšega celjskega območja so v tem mesecu prvo soglasje k lastninskemu preoblikovanju prejeli tudi v zreškem Uniorju. V tem podjetju so na soglasje čakali skorajda leto dni, saj so program lastninskega preoblikovanja poslali v Ljubljano lani poleti. Premoženje Uniorja bodo lastninili z interno razdelitvijo in notranjim odkupom.

Prvo soglasje so do začetka junija dobili še v naslednjih podjetjih z našega območja: Gorenje Velenje, Hotel Evropa Celje, Papirnica Radeče, Veterinarski zavod Šmarje pri Jelšah in Zlati grič Slovenske Konjice. Drugo soglasje pa so prejeli v Dravinjskem domu v Slovenskih Konjicah, Razvojnem centru IRC Celje, radeškem Metallesu ter velenjskem Projektivnem biroju.

IB

NOVO NA BORZI

Obdavčitev kapitala

Tečaji skoraj vseh delnic že dva tedna večinoma samo padajo. Indeks SBI je v petek padel prvič pod magično mejo 1.000 indeksnih točk. V ponedeljek se je padanje tečajev nadaljevalo. Indeks SBI se je ustavil na 955,43 indeksnih točkah. Največ so v zadnjih dneh izgubile na vrednosti delnice Dadasa, Finmedie, Primofina ter SKB banke. Dadas je padel na 27.010,00 SIT/delnico, Finmedia vse do 13.000,00 SIT in Primofin na 29.310,00 SIT in SKB banka na 23.000,00 SIT.

V petek je bil prvi dan trgovanja z nakupnimi boni 5. izdaje in z blagajniškimi zapisi 5. izdaje. Za blagajniške zapise z nakupnimi boni vlada veliko zanimanje na dražbah Banke Slovenije. Na zadnji dražbi, prejšnjo sredo, so jih kupovali celo po 104,5%. To je bila tudi zadnja dražba, na kateri je Banka Slovenije prodajala blagajniške zapise s petimi kuponi. V petek je bilo trgovanje NBS5 dokaj živahno, cene so se gibale od 7.250,00 in vse do 10.000,00 SIT. Hkrati z NBS5 pa se je povečalo tudi povpraševanje po NBS4, cena je porasla za 4,5%, v ponedeljek pa še za 10,5%. Zanimivo je, da je bilo prometa z NBS5 samo za 5,5 mio SIT.

Od 20. junija je začasno zaustavljeno trgovanje z obveznicami in prednostnimi delnicami Komercialne banke Triglav. Izdajatelja je Borza pozvala, da poda izčrpno informacijo o dogajanjih v banki. Minuli teden je Agencija za plačilni promet obvestila Banko Slovenije, da se je likvidnost KBT v zadnjih dneh poslabšala. Banka Slovenije je v banki uvedla predsanacijski postopek in za 15 dni popolnoma ustavila poslovanje KBT. V tem času mora KBT najti rešitev. To je ali dokapitalizacija banke ali pa povezava z drugo banko. Banka je v svojem poročilu za lani izkazala 211 milijonov tolarjev dobička. Revizija pa je ugotovila, da ima banka zaradi slabe kakovosti nekaterih terjatev 900 milijonov tolarjev potencialne izgube. Ugotovitve revizorjev so očitno povzročile nezaupanje pri deponentnih, hkrati pa nekateri veliki kreditojemalci niso poravnali svojih obveznosti do banke. O rešitvi Komercialne banke Triglav se bodo odločali delničarji 28. junija na zboru delničarjev.

Darja Orožim

Državni zbor je zadnji dan izredne seje potrdil spremembe in dopolnitve zakona o dohodnini. Po spremenjenem zakonu, ki bo začel veljati konec leta, bo uvedena obdavčitev dobička iz kapitala od prodaje vrednostnih papirjev in drugih deležev v kapitalu. Dobički bodo obdavčeni, če je bila prodaja opravljana pred potekom treh let od dneva pridobitve vrednostnega papirja ali deleža v kapitalu. Predvidena pa je sprostitev plačila davka od dobička iz kapitala pri prvi prodaji delnic ali deležu v kapitalu, pridobljenim z lastninskim preoblikovanjem podjetij.

Imetnike delnic Pivovarne Laško serije G ponovno obveščamo, da lahko te delnice prodajo preko CBH. Prav tako še vedno odkupujemo amortizacijske načrte, ki jih je izdala Pošta Celje, sedaj Telecom Slovenije. Začeli smo odkupovati delnice Kovinotehne serije G, U, delnice Cetisa serije G, delnice Leka serije A, Droge Portorož serije G, Marine Portorož serije C in G, Etola serije G in Radenske Radenci.

Svetujejo brokerji
CELJSKE BORZNE HIŠE
CBH
d.o.o., Celje
CELJSKA BORZNO POSREDNIŠKA HIŠA
Tel. 063/441-490, 431-244
Fax: 063/441-491

Marjana Senica ima s kmetovanjem veliko veselje. Telički trojčki, v hlevu ene najvišjih vasi šentjurske občine, so vzbudili veliko pozornosti.

Krava ima trojčke

Marjana Senica je ob petih zjutraj prišla v hlev. Opazila je, da je pričakovani teliček že prišel na svet. Uredila je vse potrebno ter povedala domačim, da je šlo vse po sreči.

Po dveh urah se je vrnila ter opazila, da hoče na svet še ena žival, zato je poklicala moža ter sina. V času, ko so prišli iz hiše, je Lisa brez posebnih težav postala mati kar treh teličkov.

V družini Antona Senice, na Prapretnem pri Planini, so bili nevsakdanjega dogodka veseli. Šalili so se, da so imeli prej v hlevu tri glave živine, zdaj pa kar šest. Mož Anton se ukvarja že blizu dve desetletji predvsem z lesarstvom, tudi sinova, Tonči in Bojan, sta končala lesarsko šolo. Marjana Senica ima s kmetijstvom veliko veselje, čeprav po denarni plati ni posebnih rezultatov, kot ugotavljajo.

Telički trojčki so, kot kaže, popolnoma zdravi, vsi so tudi enako veliki, kravo pa je porod seveda izčrpal. V petek, dan po nevsakdanjem dogodku, ko smo se oglasili na Prapretnem, se je krava še čistila. Sicer pa je od poroda minil komaj dober dan. V soseščini so telički trojčki vzbudili veliko zanimanje, številni ljudje so si jih že ogledali. Na Planini so začeli ugotavljati, kdaj so nazadnje imeli v kakšnem hlevu trojčke, pa se je nekomu zdelo, da je bilo to nekoč na bližnjem družbenem posestvu, vendar naj ne bi preživeli. Kravji trojčki na Prapretnem, v eni najvišjih vasi šentjurske občine, pet kilometrov iz Planine, pa so pravi mali junaki. Lisa, ki je tokrat telila drugič, bo imela najbrž premalo mleka za vse tri, zato jim bodo morali pomagati drugače.

BRANE JERANKO
Foto: GREGOR KATIČ

Ponosni na nov dom

50 let Lovske družine Braslovče

Letos praznuje Lovska družina Braslovče, ki šteje 76 članov, 50-letnico obstoja. Prejšnjo soboto so pripravili slovesnost, s katero so proslavili zlati jubilej, obenem pa tudi položili račune o tem, kaj so naredili, kaj morda izpustili in kako bodo nadaljevali.

Slovesnost je bila v dvorani lovskega doma, prisotne lovce in druge goste je najprej pozdravil predsednik Lovske družine Braslovče **Matjaž Rojnik,** slavnostni govornik pa je bil **dr. Peter Voušek,** edini še živeči od enajstih ustanovnih članov te lovske družine. Povedal je, da je bilo članstvo prva leta po vojni skromno, je pa ves čas naraščalo. Že leta 1948 so postavili na Dobrovljah svoje prvo zavetišče, lovsko kočo na Bezovcu. Leta 1970 je družina štela že 41 članov. Z obilo truda in prostovoljnega dela je lovcem uspelo dvigniti stalež, predvsem male divjadi, na tak nivo, ki je lovsko družino uvrstil na prvo mesto v Zvezi lovskih družin Celje. Dve leti pozneje je bila postavljena lovska koča pod Grmado, ki je služila lovcem predvsem pri gojitvenem delu. Žal so stranski vplivi, predvsem povečano število avtomobilov in s tem povečan promet ter načrtno, moderno kmetovanje, s škodljivimi zaščitnimi sredstvi, povzročali upad staleža divjadi. Lovska družina je imela ob ustanovitvi 50.005 hektarjev površin, od tega 4.650 hektarjev lovnih. Tudi zaradi prej omenjenih vplivov se je razmerje med lovnimi in nelovnimi površinami spremenilo, tako da je danes lovnih le 3000 hektarjev površin. Tukaj pa posvečajo vso skrb avtohtoni divjadi - srnjadi.

Člani lovske družine so ves čas radi sodelovali tudi pri delovnih akcijah krajevnega in občinskega pomena. Najbolj pa so ponosni na svoj nov lovski dom v Braslovčah, ki so ga dokončali pred tremi leti. Številni pokali, ki krasijo vitrine lovskega doma pa dokazujejo, da so lepe uspehe dosegali tudi na številnih lovskih tekmovanjih širom po Sloveniji. Tudi sama družina že vrsto let prireja tekmovanja v lovskem streljanju na lastnem, vzorno urejenem strelišču.

Na slovesnosti so lovci pokazali, da poleg osnovne dejavnosti gojijo tudi lepe lovske običaje, saj so se predstavili rogisti in pevci - Dobroveljski fantje. Najbolj zaslužnim članom so podelili lovska odlikovanja, ki jih je v imenu lovske zveze podelil Stane Skok. Sledila je povorka na prireditveni prostor, kjer so lovski praznik zaokrožili z družabnim srečanjem. Pripravili so tudi tekmovanje v streljanju na glinaste golobe, kjer so bili najuspešnejši člani LD Braslovče.

Na sliki: med slavnostnim govorom dr. Petra Vouška, zraven je predsednik LD Braslovče Matjaž Rojnik.

TONE TAVČAR

Obnavljajo kupolo na cerkvi sv. Florjana

V parku Šenek na Polzeli že nekaj let teče obnova cerkve sv. Florjana. Objekt je bil v zelo slabem stanju, saj so ga v povojnih letih uporabljali v vse mogoče namene, od pralnice, drvarnice... tako da je bil potreben zares temeljite sanacije.

Začeli so z obnovo ostrešja, potem so temeljito obnovili notranjost in jo tudi poslikali, sedaj pa obnavljajo kupolo zvonika, Upajo, da bodo letos lahko obnovili tudi fasado, tako da bo ta sakralni spomenik lepemu šeneškemu parku v okras. Verski obredi pa v njem že tečejo.

Obnavljajo tudi park, obnovili so škarpo na pročelju parkovnega kompleksa. V obnovo cerkvice so Polzelani vložili že okrog 5,5 miljona tolarjev in opravili več kot 650 ur prostovoljnega dela.

T. T.

varnost CELJE d.d.
Družba za varovanje premoženja
Miklošičeva 1, 3000 Celje
Telefon 063/44-34-84, 44-34-85
Telefax 063/44-10-37

fizično varovanje oseb in premoženja

tehnično varovanje premoženja

obhodna služba

montaža in servisiranje alarmnih naprav

24-urna intervencija z dežurnim centrom

montaža alarmnih naprav v avtomobile

montaža in servisiranje video in klasičnih domofonov

prevoz in spremstvo denarja

varnost
Varovanje s tradicijo

Veselko potuje

Zanimive počitnice za laške in radeške učence

V oddelku za družbene dejavnosti pri občinski upravi Laško so za laške in radeške osnovnošolce zopet pripravili izredno pester program, s katerim si bodo lahko krajšali dolgčas med šolskimi počitnicami.

Veseli avtobus bo začel voziti v ponedeljek, 8. julija, zadnjič pa se bo odpravil na pot 23. avgusta. Ponedeljki in petki bodo namenjeni kopanju, ob torkih in četrtkih pa se bodo otroci popeljali v bližnje kraje, kjer jim bodo pripravili različne športne in druge zabavne igre. Letos bo od 5. do 9. avgusta organiziran tudi tabor, kamor se bodo otroci lahko vozili vsak dan ali pa taborili kar vse dni skupaj. Ob sredah se bo avtobus, ki ga osnovnošolci imenujejo »veselko«, odpravil na daljše celodnevne izlete v Maribor, v Logarsko dolino, v Simonov zaliv, v Tehnični muzej Mirna in na Ptuj. Največje presenečenje letošnjega programa je gotovo tridnevno potepanje po pariškem Disneylandu, kamor se bodo otroci odpravili v ponedeljek, 22. julija. Cene in pogoji plačila so ugodni, saj v Laškem želijo, da bi se na pot v Francijo lahko odpravilo čimveč šolarjev.

Kot vsa leta doslej bo avtobus vsak dan ustavljal otrokom v Radečah, Zidanem Mostu, Rimskih Toplicah in v Laškem, ob sredah pa bo, kar je novost, Veselkov kombi zjutraj pričakal otroke tudi v Jurkloštru, Sedražu, Vrhu nad Laškim, Reki, Šentrupertu, Rečici in v Lažišah. JI

Poletje v Celju, knežjem mestu

Umetniška fotografija, glasba in film za popestritev celjskih poletnih večerov

Celje bo letošnje poletje živelo - tako vsaj kažejo prvi poletni večeri, ki so kljub slabemu vremenu meščanom in drugim obiskovalcem ponujali vrsto zanimivih kulturnih prireditev. Sinočnjemu koncertnemu večeru Celjskega plesnega orkestra Žabe z vokalnima solistoma Mio Žnidarič in Mihom Alujevičem sledijo nove prireditve že nocoj.

V organizaciji Zavoda za kulturne prireditve bodo nocoj (v četrtek, 27. junija) ob 19. uri odprli razstavo umetniške fotografije **Božidarja Dolenca** Podobe v nastajanju. Portretne fotografije ljubljanskega fotografa, ki so del njegove obsežnejše ustvarjalske celote, bodo na ogled do 16. julija. V Lapidariju Pokrajinskega muzeja (oziroma v primeru slabega vremena v dvorani kina Union) bosta nocoj in jutri zvečer ob 22. uri predpremieri filma **Emira Kusturice** Underground.

Pokrovitelj otroškega programa Poletja v Celju, knežjem mestu je Zavarovalnica Triglav Celje, prireditve za odrasle pa so podprli v Kovinotehni, Banki Celje, Lignum leasing, Skladiščno transportnem centru Celje, Klimi, Adriaticu, Zlatarni Celje, SKB Banki, Nivo Celje ter Trgovini Jarh. Predprodaja vstopnic - razen za koncert Slovenske filharmonije, ki je brezplačen - je v pisarni Turističnega društva Celje v Muzeju novejše zgodovine, prodajalnah Fit-media na Bežigrajski in Fit-medico v Centru Interspar, Kinopodjetju Celje ter uro pred predstavami v Lapidariju Pokrajinskega muzeja Celje.

Muzej novejše zgodovine Celje pripravlja v soboto dopoldne, ob 10. uri, v Lapidariju Pokrajinskega muzeja Celje prvo iz vrste otroških prireditev Poletja v Celju, knežjem mestu. Najmlajši bodo lahko prisluhnili Mozartovem koncertu za otroke **Godalnega kvarteta Bazilio.**

Prifarski muzikanti - Zvonka Homan, Damir Zajec, Mitja Ferenc, Emil Bauer, Valentin Južnič, Miro Košir in Martin Marinč - bodo v Lapidariju nastopili v nedeljo zvečer.

Ljubiteljem etno glasbe se poseben večer obeta v nedeljo, ko bodo po 20. uri v Lapidariju (v primeru slabega vremena pa so vse prireditve iz Lapidarija preseljene v dvorano Slovenskega ljudskega gledališča Celje) zaigrali in zapeli **Prifarski muzikanti.** Tamburaška skupina iz Fare ob Kolpi na Kostelskem s pesmijo in vižami oživlja ter ohranja kostelsko ljudsko izročilo, leta 1993 so izdali kaseto V sedanjem času in z njo želeli ohraniti pevske in glasbene značilnosti svoje pokrajine. Lani ji je sledila še kaseta in CD plošča Mlinarca, ki prav tako predstavlja ljudske in druge pesmi iz Kostela, skupina pa se v slovenskem prostoru vse bolj uveljavlja kot reprezentančni sestav s področja etno glasbe, saj je svoj repertoar obogatila tudi s pesmimi in vižami iz drugih slovenskih pokrajin.

Prireditve v Celju, knežjem mestu bodo v sredo za ta teden zaokrožili še z brezplačnim koncertom orkestra **Slovenske filharmonije.** Filharmoniki prihajajo v Lapidarij v okviru projekta Podoba Slovenije, ki druži in povezuje vsa slovenska mesta z organizirano poletno ponudbo kulturnih prireditev. V Celju se bodo predstavili z deli Straussa, Dvořaka, Kozine in Brahmsa, dirigirala pa bosta Milan Horvat in Janos Kovacs.

I. STAMEJČIČ

Pohorje, zeleni svet radosti

V Termah Zreče so postavili turistični informacijski kažipot, s katerega je mogoče razbrati skoraj vse, kar lahko turista zanima o krajih in turistični ponudbi na Pohorju. Da je bil kažipot potreben, pričajo številni obiskovalci Zreč, ki se pred njim ustavljajo. P.P.

»Sprehod po naši deželi«

Za letošnje počitnice oziroma poletje '96 je novo ustanovljeni Center za promocijo turizma Slovenije izbral slogan IMEJMO SE FAJN.

Akciji so ali še bodo pristopili slovenski mediji, ki nas bodo obveščali o tem, kje in kako preživljajo dopust naši ljudje. K tej akciji dodaja Novi tednik nagradno igro, ki bo potekala čez vse poletje in vas bo opozarjala na bolj ali manj zanimive kraje v naši bližnji ali daljni soseščini.

POLETNI KVIZ

Pred vami je prvi izmed kvizov, ki bodo v Novem tedniku objavljeni poleti. S pravilnimi odgovori na zastavljena vprašanja nadomestite številke v določenih poljih z ustreznimi črkami tako, da boste brano po vodoravnih vrstah dobili neko geslo. V prvem kvizu se bomo skupaj sprehodili skozi mestno naselje v severovzhodnem delu Zgornjesotelskega gričevja, ki leži ob Ratanskem, Irskem in Imenskem potoku. K njemu spadajo zaselki Imence, Sv.Križ in Takalce. K mestu so bili priključeni prej samostojno naselje Ločendol ter dela samostojnih naselij Ratanske vasi in Tržišča. Po dolini tečeta skozenj železniška proga in stara glavna cesta Celje-Krapina. Nova obvoznica je speljana severno od kraja, skozi Spodnje Negonje. Tod mimo je že v rimski dobi vodila cesta, v bližini naselja so našli več rimskih novcev.

1. O katerem mladem slovenskem mestu je govora v začetku našega kviza?

Z=Zreče, **V**=Rogaška Slatina, **K**=Velenje.

2. Na kakšni nadmorski višini leži to mesto?

O=228 m, **A**=248 m, **E**=208 m.

3. Katerega leta je bil omenjen rimski kamen ob slatinskem vrelcu?

D=leta 1141, **R**=leta 1304, **N**=leta 1732.

4. Prve znane analize rogaške mineralne vode so bile objavljene v Frankfurtu v drugi polovici 16.stoletja. K širjenju spoznanja o zdravilnih učinkih tukajšnje slatine je veliko prispeval hrvaški ban Peter Zrinjski, ki je v tedanjih plemiških krogih pripovedoval o svoji čudežni ozdravitvi.

Koliko alkalno-saliničnokislih vrelcev je v zdraviliškem mestu?

Č=1, **B**=2, **A**=3.

5. V 17. in 18.stoletju so vodo razpečevali gostilničarji in okoliški posestniki, na začetku 19.stoletja pa so vrelci postali last štajerskih deželnih stanov. To je pomenilo začetek načrtnega izkoriščanja zdravilne vode.

Katerega leta je bilo zgrajeno prvo večje kopališče v mestu vrelcev?

I=leta 1810 **J**=leta 1850, **Z**=leta 1890.

6. Leta 1819 so enega izmed vrelcev obdali z 12 jonskimi stebri, okolico pa uredili po zgledu angleških klasicističnih parkov.

Kateri je ta vrelec?

E=STYRIA, **V**=DONAT, **N**=TEMPEL.

7. V mestu je več kulturnih znamenitosti. Eno izmed njih je leta 1928 preuredil arhitekt Jože Plečnik.

Katero?

Z=neoromanska kapela Sv.Ane, **Š**=spomenik Sv.Janezu Nepomuku, **C**=župnijska cerkev Sv.Križa.

8. V mestu, ki ga danes predstavljamo, prirejajo vsako leto nek eliten ples.

Kako se imenuje?

T=Marijin ples, **P**=Barbarin ples, R=Anin ples.

9. Za popestritev turistične ponudbe so na osojnem pobočju griča Janine uredili smučišče z vlečnicami.

Koliko je visok ta grič?

J=362 m, **D**=412 m, **F**=312 m.

10. Za konec današnjega kviza omenimo, da je leta 1923 v tem mestu umrl slovenski pesnik in pisatelj Josip Stritar, leto prej pa se je rodila slovenska mladinska pisateljica, znana po delu Muca copatarica.

Kako se je imenovala?

Ž=Branka Jurca, **E**=Ela Peroci, **Č**=Erna Starovasnik.

Pravilne rešitve vpišite v priložen kupon in ga do 5. julija pošljite na naslov: Novi tednik, Prešernova 19, 3000 Celje, za »poletni kviz«. Med reševalce s pravilnimi rešitvami bomo razdelili 5 praktičnih nagrad.

MARJAN GRABNER

1	2	3	4	5
6	7	3	8	4
	1	9	10	

Ime in priimek: _____

Naslov: _____

_____

Kaj bo z vilo na Sladki Gori?

Kljub velikim načrtom Sadnikova vila propada

Sadnikova vila pri Sladki Gori je bila dolgo priljubljena gostinska točka, zdaj pa hitro propada. Pred drugo svetovno vojno je bila v zasebni lasti, denacionalizacijskega zahtevka ni, občina Šmarje pri Jelšah ter Društvo vinogradnikov pa želita v njej urediti vinarski center. Lastnik, šmarska Kmetijska zadruga, je občinsko namero prezrla ter sklenila predpogodbo o prodaji s podjetnikom Mijoškom.

V Občini Šmarje pri Jelšah so lani jeseni sprejeli posebni sklep, da nameravajo objekt kupiti. Domača Kmetijska zadruga, ki so jo o nameri obvestili, je prodala objekt podjetniku Mijošku iz Rogaške Slatine. Zadružniki so z njim sklenili predpogodbo, slatinski podjetnik pa je že plačal predujem. V občinski stavbi pravijo, da bi v propadajoči Sadnikovi vili, ob načrtovani turistični vinski cesti, uredili vinoteko, muzejski prostor in prostor za sprejeme, z objektom pa bi upravljalo Društvo vinogradnikov. Tudi pomembnejši vinogradniki bi imeli svoje predstavitvene kotičke. Občina Šmarje pri Jelšah ima potreben denar za odkup vile, je pred dnevi povedal župan, **Jože Čakš**.

Jeseni, ko se je zadruga odločila vilo prodati, je bila streha v zelo slabem stanju, z razbitimi okenskimi stekli, kar je opozarjalo na pospešeno propadanja nekoč uglednega objekta. Ob vili je zaščiteni park, vila pa ni posebej spomeniško zaščitena. Lokacija je poslovno zanimiva, nahaja se približno 4 kilometre od središča Sladke Gore, ob cesti proti Pečici.

Podjetnik Mijošek celotne kupnine za Sadnikovo vilo še ni plačal, v Kmetijski zadrugi pa pravijo, da si prizadevajo za sporazumno prekinitev predpogodbe, ki so jo z njim sklenili lani jeseni. Direktor zadruge, **Andrej Tacer** pravi, da se pogovarjajo za skupni sestanek med zadrugo, občino in Mijoškom, datuma pa še niso uspeli določiti. Zaradi zamenjave funkcionalnega zemljišča ob vili na Sladki Gori (odmero so opravili pozimi), kar naj bi bilo koristno za katerega koli lastnika, si prizadevajo tudi za potrebni zemljiškoknjižni postopek, pravi Tacer.

Upati je, da bo do oživitve Sadnikove vile in vseh potrebnih hitrih dejanj, prišlo preden bo zanimivi objekt povsem propadel.

BRANE JERANKO

Na mladih svet stoji

Jugoslav Njenič ali Jugi, kot ga kličejo prijatelji, pa tudi učitelji, vključno z ravnateljem na II. osnovni šoli v Celju, je prijazen, dvanajst in pol let star droben, bister fantič, doma iz Celja. Priljubljen je tako med sošolci kot učitelji. Ravnatelj Igor Topole je vse povedal s tremi besedami: »Ponosen sem nanj!« Ni čudno, saj Jugoslav »pobira« prva mesta na skoraj vseh tekmovanjih, kjer se pojavi.

Nazadnje je dosegel vse možne točke in postal državni prvak na državnem tekmovanju v Veseli šoli. Njegova mentorica je bila Natalija Rožanski, Branka Kosanovič pa ga je spremljala na državno tekmovanje. Vesela šola je tekmovanje, na katerega se učenci pripravljajo s pomočjo tekstov, objavljenih v Pilu. Na vesel način se tako naučijo marsičesa o raznoraznih temah (knjižnica, sol, žita, košarka...).

Nato sledijo tekmovanja. »Na državnem tekmovanju so bila bolj zavita vprašanja in je bilo treba kar veliko misliti, pri ostalih tekmovanjih je bilo dovolj, če si znal stvari, ki so bile zapisane v poudarjenem tekstu,« komentira tekmovanje Jugi.

Vendar mu še tako zapletena vprašanja niso predstavljala večje težave, kar se kaže ne le v tokratni zmagi, ampak tudi v drugih dosežkih. Bil je na državnem tekmovanju iz logike, kjer je dosegel 2. mesto, v znanju matematike je prišel do prvega mesta na občinskem tekmovanju (državnih tekmovanj v znanju matematike v 6. razredu še ni) in še prvo mesto na tekmovanju v znanju elektrotehnike, ki pa ga je dosegel skupaj s sošolcema, si lahko zapiše v spominsko knjigo.

Jugi pa ne porabi vsega prostega časa za knjigami, saj igra tudi nogomet pri klubu Birobit Publikum. V prihodnje, ko bo velik, pa si želi, da bi se ukvarjal z elektrotehniko.

Če pregovor v naslovu drži in bi bili vsi mladi kot Jugoslav Njenič, potem se nam obeta lepa prihodnost.

PRIMOŽ POKLIČ

Od lipe do prangerja

V Zgornji Savinjski dolini se s 17. prireditvijo Od lipe do prangerja na Rečici pričenjajo tradicionalne turistične prireditve, ki naj bi v dolino privabile kar precej radovednih, hkrati pa pokazale, da Zgornjesavinjčani še vedno cenijo preteklost.

Etnografsko bo obarvana tudi letošnja rečička prireditev, saj bodo za začetek v nedeljo, 30. junija, ob 19. uri v osnovni šoli odprli kar tri zanimive razstave. Letos bo svoja dela predstavil **Roman Makarovič** iz Mozirja. Poleg tega pripravljajo vse potrebno za postavitev razstav Pozimi pa rožice ne cveto in Oblačilna kultura Zgornje Savinjske doline. Pripravljajo ju s pomočjo **Marije Makarovič**, na ogled pa bodo ves prihodnji teden v popoldanskih urah.

Za prihodnji teden pripravljajo rečički turistični delavci v sodelovanju z drugimi društvi v krajevni skupnosti več športnih in zabavnih prireditev, osrednja pa bo Večer pod trško lipo v soboto, 5. julija, ko bodo med drugim razglasili uradne zmagovalce med izdelovalci zgornjesavinjskih želodcev. Ves izkupiček z letošnje prireditve Od lipe do prangerja bo namenjen za gradnjo popolne osnovne šole na Rečici.

US

Prodajalna **FIT-MEDIA** (OB CENTRU INTERSPAR), Bežigrajska 9, Celje
ODPIRALNI ČAS: vsak dan od 8. do 19. ure, sobote do 13. ure
TEL.: 063/37-234, TELEFAKS: 063/37-332.

Poletna ponudba prodajalne FIT-MEDIA

IZ NAJNOVEJŠEGA KATALOGA FIT-MEDIA - POSEBEJ ZA BRALCE NOVEGA TEDNIKA

Ponudba velja do razprodaje zalog!

Vse predstavljene izdelke lahko kupite v prodajalni FIT-MEDIA ali jih naročite po telefonu pa vam jih pošljemo po pošti ali pripeljemo na dom.

Plačilni pogoji: nad 15.000 SIT - 3 obroki (čeki brez obresti), nad 8.000 SIT - 2 obroka (čeki brez obresti), plačilo s plačilnimi karticami.

ZA VAS SMO PRIPRAVILI ŠE DODATNA ZNIŽANJA DO RAZPRODAJE ZALOG, ZATO NE ZAMUDITE MESEC-a UGODNIH NAKUPOV OD 27. JUNIJA DO 27. JULIJA 1996.

ŠE NEKAJ IZ NAŠE PONUDBE:
- otroški bazenčki s trdimi stenami - **2.340** SIT
- otroški komplet za peskovnik - **150** SIT
- 12 delni jedilni pribor za piknike in kampiranje samo **1.690** SIT
- hladilne skrinje z radijem za **4.990** SIT,
- mreža, ki vas bo varovala pred piki insektov za samo : **4.190** SIT
- hribovski nahrbtniki že od **5.700** SIT
- zdravilne bakrene zapestnice proti revmi - **1.190** SIT
- okrasna drevesca s kristali za vsa nebesna znamenja po **990** SIT
- komplet prevlek za avto sedeže iz naravnega materiala samo **1.290** SIT/par
- regulatorji vodnega curka za pipe samo **599** SIT
- vremenske hišice od **1.990** SIT
- PVC dežne jakne vseh velikosti za samo **1.190** SIT...
- sušilci perila za balkon ali okno **1.090** SIT
- sušilci perila za nad kopalno kad **890** SIT
- otroške igračke za na morje v kovčku **890** SIT,
- žepni nož "Klepec" **870** SIT,
- bombažne sedežne blazine za vrtne stole po **990** SIT...
- in še oprema za avto, ročno orodje, igrače in številni artikli za gospodinjstvo, ki jih zaman iščete po trgovinah (TV PRODAJA)...

Novo! Izšla je mapa vedut Spomini na Celje z 10 grafičnimi listi/starimi fotografijami Celja v velikosti 60x42 cm. Cena mape: **9.500** SIT, cena sukvirjene slike je **4.590** SIT, posameznega lista pa **890** SIT.

Novo! Skrite zgodbe iz prepovedanega mesta, avtorji knjige so kitajski pisatelji, berljiv in dokumentiran prikaz življenja na kitajskem cesarskem dvoru v času dinastije Ming in Qing, pikantne zgodbe... Knjiga ima fotografski dodatek: sprehod po prepovedanem mestu danes. Avtor prevoda: Ivan Semičar, 170 strani, **2.800** SIT

KUPONI VSEH KUPCEV BODO UDELEŽENI V NAGRADNEM ŽREBANJU ZA: bio odejo, vrtno mizo, angleško-angleški slovar Webster, igralne palice za PC in še vrsto praktičnih nagrad. Žrebanje kuponov bo takoj po izteku akcije, imena nagrajencev bodo javno objavljena.

NAKUP BREZ TVEGANJA
DOSTAVA NA DOM
NAROČILA PO TELEFONU 063 37 234 OD 8. - 19. URE, SOBOTA DO 13. URE

MESEC UGODNIH NAKUPOV OD 27. JUNIJA DO 27. JULIJA 1996!

Za prijaznejši samostalnik

Izdelek Irene Deljčnjak Smrečnik, učiteljice z OŠ Dobrna, so razglasili za inovacijo leta

Irena Deljčnjak Smrečnik, učiteljica razrednega pouka z Dobrne, je ob pomoči moža Dušana pripravila paket programske opreme Samostalnik in osebni zaimek, ki ga je ljubljanska založba Rokus, ustanoviteljica Sklada Inovativni učitelj leta, razglasila za najboljšo inovacijo za šolsko leto 1995/96.

Irena Deljčnjak Smrečnik dela kot učiteljica razrednega pouka že deset let. Po končani višji šoli v Mariboru je najprej dva meseca delala na I. OŠ v Celju, potem pa je odšla na Osnovno šolo na Dobrni, kjer danes, skupaj z možem Dušanom in otrokoma Tjanom in Izo, tudi živi.

Iza je stara štiri mesece, kar je tudi razlog, da so četrtošolci na Dobrni letos dobili drugo učiteljico. Zato tudi še niso mogli preizkusiti programa, ki ga je Irena Deljčnjak ob pomoči moža Dušana pripravila predvsem zato, da bi njeni desetletniki v razredu lažje osvojili vse zagonetnosti, težave in skrivnosti, ki jih v sebi skrivajo samostalniki, osebni zaimki in ostali slavistični strahovi...

»Ne znam si predstavljati, kako bi lahko v življenju počela kaj drugega kot učila,« pravi Irena Delčnjak, medtem ko mala Iza spi v svoji sobici. Nikamor ne gredo brez nje; ker noče jesti nič drugega kot mamino mleko, je šla zraven celo na podelitev nagrad založbe Rokus na grad Fužine v Ljubljani, kjer je njena mama prejela prvo nagrado za programsko opremo in naziv »Inovatorka leta«.

Sicer pa je Irena Deljčnjak Smrečnik ena tistih učiteljic, ki so to s srcem in dušo. Učiteljica zanjo ni poklic, temveč življenje.

Zato je tudi program, ki sta ga z možem pripravljala kar nekaj mesecev, nastajal v poznih nočnih urah; takrat, ko sta otroka že spala. In po desetih letih dela v šoli Irena Deljčnjak Smrečnik še vedno meni, da ne bi mogla opravljati nobenega drugega dela. »Edini pogoj, da rasteš in se razvijaš je, da se populacije, ki jih učiš, menjavajo,« pravi. Trenutno se ji zdi, da so ravno desetletniki tisti, s katerimi najlažje najde stik. »Mika me poučevati še kaj drugega in predvsem dokončati visokošolski študij, vendar je to zaenkrat le želja,« pravi.

Računalnik v šoli

Odkar je računalnik prodrl tudi v šole, so mnenja o tem pripomočku, ki je marsikateremu otroku tudi že edini prijatelj in zaupnik, zelo deljena. Kaj o uporabi računalnika v šoli meni Irena Deljčnjak? »Računalnik je pravzaprav izziv časa in v šole ga je bilo potrebno uvesti. V veliki meri je to uspelo s projektom Petra, danes pa so z njimi dobro opremljene že skoraj vse slovenske šole. Sicer pa je računalnik lahko prav koristen pripomoček pri učenju; če poznaš pravo mero,« meni Deljčnjakova.

»Računalnik v šoli naj bi uporabljali za popestritev pouka, zato, da bi se učenci seznanili z uporabo računalnika, ki je nepogrešljiv že pravzaprav povsod. Sicer je računalnik v osnovi neoseben robot, ki neusmiljeno meri tvoje rezultate in učitelji ga uporabljamo prav s tem namenom.

Z grafiko, vneseno v programe, je mogoče pouk zelo popestriti, saj se stik med učencem in računalnikom vzpostavi hitreje. Danes so na razpolago programi, pri katerih ima učenec občutek, da se mu računalnik odziva. Ko enkrat spoznaš te prednosti računalnika, ga lahko pravilno uporabljaš, nikoli pa ne smeš z njim pretiravati.«

Program

Irena Deljčnjak pravi, da je program, ki ga je pripravila, zastavljen predvsem tako, da učenca usmerja k učitelju. »Oblikoslovna analiza ter sklanjanje sta vsebini, ki učencem nista preveč ljubi. Ogromno urjenja je potrebnega za avtomatično znanje, za to pa je potrebno veliko delovnih listov in vaj, ki so večinoma monotone. Program sam je zastavljen tako, da se ne ukvarja z obravnavo vsebin; za uporabo je namreč potrebno že vnaprejšnje znanje, ki ga lahko učenec s pomočjo računalnika le preverja in utrjuje.«

Ob razglasitvi njenega programa kot inovacije leta, je bila avtorica le-tega seveda prijetno presenečena; predvsem zato, ker program sploh ni nastal zaradi natečaja. »Izdelek je bil narejen že pred razpisom za inovacijo leta in šele, ko sta program videli ravnateljica in pedagoginja šole, sta me vzpodbudili, naj ga prijavim za razpis. Sama sem bila prepričana, da program ne ustreza normam za inovacijo, zato sem bila potem še toliko bolj vesela. Sedaj pa si želim predvsem, da bi založba Rokus držala obljubo in da program ne bo ostal nekje na disketi ali v predalu, saj je namenjen učencem in učenju,« pravi avtorica programa.

In njeni načrti? »Nesmiselno je naštevati stvari, ob katerih je človek zadovoljen,« pravi, vendar je trdno odločena, da bo učiteljica ostala še naprej. Sama bo program s svojimi učenci preizkusila v prihodnjem šolskem letu; ko se bo vrnila s porodniškega dopusta, če bo dopuščal čas, pa se bo, pravi, lotila še drugih »veselih vrst«. Sedaj, ko je osnovni program pripravljen, namreč ne bo več toliko dela.

»Vesela sem, ker okolje, v katerem delam, name deluje vzpodbudno. Delo v osnovni šoli Dobrna je naravnano v konkretna iskanja novih možnosti, rešitev in idej, vse to pa vodi k temu, da bi pouk, učenje in šola postali učencem domači, prijazni in da bi učenci v šoli in pri učitelju našli predvsem toplino in znanje. Tu pa lahko tudi majhna, podeželska šola naredi zelo veliko,« pravi Irena Deljčnjak Smrečnik in odide v sobico po Izo, ki se je pravkar zbudila in zajokala. Tudi Disko, maskota, ki uporabnike vodi skozi njen računalniški program, je že utrujen. Skupaj z Ireno čaka na to, da ga bodo njeni učenci septembra prijazno pozdravili. In sprejeli medse. Tako kot učno snov, pri kateri je to, kako jo učenci razumejo, največ odvisno od učitelja. In ravno zato lahko od učiteljev, kakršna je Irena Deljčnjak Smrečnik, učenci pričakujejo šolo, ki podaja znanje na učencem prijeten način. Le tako lahko tisto, kar malčki v šolskih klopeh sprejemajo vase, v njih ostane za takrat, ko bodo resnično potrebovali.

NINA M. SEDLAR
Foto: GREGOR KATIČ

Knjige, ki sivijo lase

Josip in Cvetka Gorečan, lastnika knjigarne Zegn, o tem, kako šolski učbeniki knjigarnarjem, učiteljem in staršem še vedno povzročajo preglavice

Eden glavnih problemov, s katerim se starši šolarjev srečujejo med poletnimi počitnicami oziroma pred začetkom novega šolskega leta, je praviloma vprašanje, kje in kako dobiti potrebne učbenike in delovne zvezke, ki jih učenci potrebujejo ob vstopu v nov razred.

Z Modrim Janezom, akcijo Državne založbe Slovenije, ki je prodajala kar pakete z vso zahtevano literaturo, se je stanje na tem področju v Sloveniji bistveno izboljšalo. Danes Modrega Janeza ni več, tiskanje in izdajanje učbenikov pa je postalo dobičkonosna dejavnost in vse več založb je, ki si prizadevajo pridobiti pravice za izdajo učbenikov in delovnih zvezkov, ki jih vsi slovenski šolarji nedvomno potrebujejo vsako leto.

Z naraščanjem števila založb in odprtostjo trga je vedno večja tudi konkurenca, zaradi česar med založbami prihaja do raznih sporov, katerih večina bo epilog našla šele na sodišču. To in pa dejstvo, da založniki vselej raje natisnejo premalo kot preveč, tako pri knjigarnarjih kot tudi pri starših šolarjev ob vsakem začetku šolskega leta vodi do pravega obsedenega stanja in do brezupnega dirjanja za učbeniki v zadnjem hipu.

Cvetka in Josip Gorečan, starša dveh šoloobveznih otrok, sta lastnika knjigarne in trgovinice s šolskimi potrebščinami »Zegn«, ki je svoj prostor našla v prostorih II. Osnovne šole v Celju. Josip je tudi predsednik Sveta staršev na šoli, mineva pa že tretje leto, odkar v okviru trgovinice to in še nekaj drugih celjskih osnovnih in srednjih šol oskrbujeta z učbeniki.

S kakšnimi težavami se v knjigarni srečujete kot naročniki osnovnošolskih učbenikov pri slovenskih založbah?

Problem je predvsem v tem, da učbeniki ne izhajajo pravočasno in ko se starši konec avgusta odpravljajo po nakupih, teh ponavadi že zmanjka, tako da otroci v novo šolsko leto vstopajo brez dveh, treh učbenikov, ki bi jih morali imeti pri pouku. Zato je dobro, da se učbeniki naročijo v knjigarnah. Če knjigarna sprejme naročilo do konca junija, lahko pravočasno poizve, katera knjigarna bo tiskala kakšen učbenik in vse potrebne učbenike naroči pravočasno. Pri nas se o tem, katere učbenike in potrebščine bodo učenci potrebovali, posvetujemo tudi z vsakim učiteljem posebej. Tako je paket s potrebnim gradivom staršem dobavljen najpozneje do 25. avgusta.

Vendar je ta datum zaradi neusklajenosti založb pogosto prekoračen, otroci pa ostajajo brez učbenikov...

Pri dobavi prihaja do raznih težav, ker se založbe o marsičem še ne morejo dogovoriti. Avtorji učbenikov, ki jim določena založba ponudi višji honorar kot kakšna druga, prodajo avtorske pravice tej in zaradi tega se lahko začno založbe med seboj kaj hitro tožariti. Trenutno je, na primer, aktualen spor med Mladinsko knjigo in Založbo Mihelač, prepirata pa se o tem, kdo bo izdal berilo za 6. razred. Enkrat dobi tožbo Mladinska knjiga, drugič Mihelač, tako da tudi knjigarnarji ne vemo, pri kom učbenik naročiti, oziroma, kdo bo tožbo dobil.

Tako se, na primer, zgodi tudi to, da starši plačajo učbenik, a ga ne morejo dobiti pravočasno preprosto zato, ker ga založba ne izda.

Kljub temu, da cene učbenikov trenutno ne naraščajo, so za žep marsikaterega starša še vedno previsoke.

Na ministrstvu za šolstvo se v zvezi s tem zelo trudijo in uspelo jim je vsaj to, da cene učbenikov v primerjavi z lanskim letom niso bistveno višje. Še vedno pa je strošek oskrbe učenca z učbeniki zelo velik in ministrstvo vsako leto nameni visoka sredstva za oskrbo šolskih fondov. Sedaj je že tretje leto tako, da šole v ta namen dobivajo sredstva za vse učence, tako da si lahko učenci, ki to želijo, na šoli izposodijo učbenik za trideset odstotkov cene učbenika. Res pa je, da so tu še delovni zvezki, v katere se piše, kar pomeni, da mora vsak otrok imeti svoj izvod.

V kakšni meri se otroci odločajo za to, da si bodo učbenike izposodili na šoli?

Takšnih učencev je skoraj petindevetdeset odstotkov; večina otrok si učbenike izposodi na šoli. Ugotovili smo, da učbenike kupujejo le starši otrok, ki so finančno zelo močni in pa predvsem tisti, kateri otroci se odločajo za nadaljevanje študija v humanitarnih smereh, saj to literaturo ponavadi uporabljajo tudi v nadaljnjih letih šolanja.

Kakšna, menite, je kakovost novih učbenikov?

Učbeniki so bili do sedaj v slabi vezavi; formati niso standardizirani, učbenike pa je potrebno zaviti, jih spraviti v torbice, kar dela številne probleme. Prejšnje leto se je zgodilo, da je založba izdala učbenik, ki je po nekaj tednih razpadel, tako da so nam jih skoraj trideset odstotkov učenci vrnili.

V letošnjem letu je ministrstvo izdalo knjižico, v kateri je opredeljeno, kakšno gradivo je potrebno za kateri razred, za kar gre ministrstvu vsa pohvala. Žal pa še ni postavljenih standardov za kakovost vezave in velikost učbenikov, kar otrokom dela velike težave. Zato upam, da nam bo v oktobru uspelo sklicati regijski posvet sveta staršev in od ministrstva bomo zahtevali, naj postavijo standardizirane zahteve za učbenike.

Kaj pa menite o sami vsebinski zasnovi novih učbenikov in o spremembah, ki se v zadnjem času dogajajo na tem področju?

Tu je napredek viden. Že pred sprejetjem novega zakona o osnovnih šolah je bilo na tem področju narejenih kar nekaj vidnih korakov. Sicer še vedno prihaja do napak, vendar so učbeniki, ki na police prihajajo sedaj, bistveno boljši in preglednejši, čeprav nekateri učitelji opažajo, da so ponekod učbeniki narejeni za previsoko raven pouka.

Vendar je tu kar nekaj šol, pa tudi posameznih pedagogov, ki se trudijo in tudi na tem področju naredijo več kot bi bilo potrebno, za kar jim gre vsa pohvala.

NINA M. SEDLAR
Foto: GREGOR KATIČ

Knjig še ni

Čeprav se je staro šolsko leto komaj končalo, je potrebno že zdaj misliti na naslednje - in kupiti nove učbenike in delovne zvezke. Prednaročila za šolske potrebščine zbirata knjigarni Mladinska knjiga in Naša knjiga do konca tega meseca, v DZS pa jih lahko naročite kadarkoli, v primeru plačila z več čeki pa mora zadnji zapasti 15. septembra. V Mladinski knjigi boste naročilo lahko plačali s tremi čeki ali gotovino, Naša knjiga pa ponuja plačevanje na tri obroke.

Knjigarne še niso dobro založene s knjigami, saj jih precej še ni izšlo, predvidoma pa naj bi bile na razpolago v drugi polovici avgusta.

P.P.

Šentvidčani so ponosni na svoj kraj

V nedeljo bo v Šentvidu pri Grobelnem velik dogodek, saj naj bi krajani gostili blizu dva tisoč ljudi, ki se bodo na pobudo Novega tednika prišli sprostit in razvedrit na 4. kongres Stranke šaljivcev. To je tudi priložnost, da se kraj v šmarski občini predstavi. Med pripravami smo zalotili nekaj marljivih domačinov. Na sliki z leve: Ivan Drofenik, Ivan Mlakar, Ana Dežnak, Jože Anderluh in Stanko Javornik.

Ivan Drofenik, predsednik kulturnega društva: »Krajani Šentvida smo ponosni na kulturni utrip kraja, katerega nosilec je bilo vse do pred nekaj leti gasilsko društvo. Z izgradnjo večnamenske dvorane, ki jo gradimo že kar 20 let, pa smo pred desetimi leti ustanovili kulturno društvo, v katerem deluje moški pevski zbor, literarna in dramska sekcija ter sekcija prostih dejavnosti. Vsako leto pripravimo vsaj eno dramsko predstavo in koncert, s programom pa se udeležujemo najrazličnejših prireditev doma in izven kraja. S ponosom lahko povem, da so vse predstave odlično obiskane. Res si želimo, da bi dokončali večnamenski dom in da bi kmalu dobili centralno ogrevanje, ki nam bi omogočilo normalno delovanje v zimskem času, ko imajo krajani največ časa. Mogoče nam bo prav srečanje šaljivcev to omogočilo.«

Stanko Javornik, predsednik krajevne skupnosti: »Žal se tudi pri nas število prebivalcev zmanjšuje, kar je spričo neugodnih razmer za kmetijstvo, s katerim se največ ukvarjamo, premajhne podružnične šole s petimi razredi, pa tudi zato, ker nimamo industrije, razumljivo. Zato se še bolj trudimo za normalne pogoje življenja. Letos smo uredili skoraj 1.600 metrov pločnika za pešce od železniške postaje do odcepa Završe s prehodom za pešce in dodatno brvjo čez potok Ponkvico. Zadnji zaselki so dobili vodovod, skoraj 5000 m² je novega asfalta. Ponosni smo na telefonijo, saj ima skoraj 80 odstotkov gospodinjstev telefonski priključek. Večnamenski dom, v katerega so krajani vložili preko 15 tisoč prostovoljnih ur in veliko materialnih sredstev, pa bi radi čimprej dokončali. Dobro sodelujemo z župnikom, saj smo skupaj obnovili farno cerkev, letos pa naj bi dobili tudi nove orgle.«

Ana Dežnak, kulturno društvo: »V okviru naših sekcij smo pred leti uspešno organizirali sejme domačih obrti, sedaj pa smo razočarani, saj za domačo obrt nihče nič več ne naredi, obrtniki so prepuščeni sami sebi, izdelki ne najdejo poti do pravega kupca. Sejmov, kjer te izdelke tudi strokovno ocenjujejo, je premalo, da bi lahko govorili o razvoju domače obrti. Sicer pa naše žene znajo v kuhinji pripraviti prenekatero domačo dobroto in sekcija svobodnih dejavnosti se večkrat vključi s kakšno razstavo domačih dobrot. Aktivne smo v literarni in dramski sekciji. Nekaj tega bomo pokazali tudi v nedeljo.«

Ivan Mlakar, predsednik gasilskega društva: »Prihodnje leto bomo praznovali 70-letnico našega društva, torej smo med najstarejšimi prostovoljnimi gasilskimi društvi v občini. Preko 100 članov se bolj ali manj aktivno vključuje v delo in rezultati so vzorni, saj z dvema, tremi desetinami redno sodelujejo na raznih tekmovanjih in srečanjih, da o naših humanih dejavnostih niti ne govorimo. V sušnem obdobju smo lani redno oskrbovali z vodo zaselke, ki so ostali brez nje, aktivni smo pri gradnji večnamenskega doma, ki se je pričel graditi na našo pobudo po tem, ko nam je starega uničil potres. Šentvidčani radi stopimo skupaj, pa niti ne gledamo, v katerem društvu je kdo. Vse za dobrobit kraja, ki se razteza od Harijevga hriba do Grobelnega in od Sp. Ponkvice do Slivniškega jezera.«

Jože Anderluh, kulturno in lovsko društvo: »Letos bo lovska družina Log Šentvid praznovala 50-letnico delovanja. Imamo 29 članov in eno članico in gospodarimo na 2.540 ha gozdov. Opažamo, da je v gozdovih vedno manj srnjadi in zajcev, kar je posledica prometa, ki vodi skozi to območje. Vsako leto imamo na obisku vsaj eno divjo svinjo, ki napravi kmetom precej škode. Seveda je naša skrb, da vzdržujemo naravovesje, streli pa so največkrat namenjeni glinastim golobom pri naši lovski koči oziroma na tekmovanjih, kjer dosegamo lepe rezultate. Skratka, Šentvidčani, ki so bili nekoč znani kot konjski mešetarji, smo aktivni na vseh področjih.«

EDI MASNEC

Laško se pripravlja na Pivo-cvetje

Prejšnji teden so v Laškem predstavili program prireditve Pivo-cvetje, ki bo letos trajala od 10. do 14. julija.

Organizatorji za letošnjo prireditev, ki je že dvaintrideseta po vrsti in je še vedno največja slovenska zabavno-turistična prireditev, niso pripravili kakšnih posebnih novosti in bo vse potekalo v že znanem slogu in obsegu. Pivo-cvetje, ki ga v Laškem postavljajo ob bok Oktoberfestu, se bo pričelo v sredo, 10. julija, zvečer z odprtjem razstave Pomlad-poletje 1996 v Laškem dvorcu in z glasbenim programom na treh prireditvenih prostorih. Slovesni začetek prireditve bo naslednjega dne ob 20. uri na Aškerčevem trgu. Do nedelje zvečer se bodo v Laškem zvrstile številne prireditve, za veselo razpoloženje pa bodo poskrbeli mnogi zabavni in rock ansambli. JI

Prijetna revija

V soboto dopoldan je bilo v središču Celja, pred veleblagovnico Metro, posebno živahno.

Na manekenskem odru je bilo mogoče videti precej modnih dosežkov slovenskih proizvajalcev. Spet se je izkazalo, da znanje uglednih domačih narekovalcev oblačenja pogosto presega tisto, kar je mogoče videti v uglednih trgovinah v zamejstvu. Prav tako je razveseljivo, da je vse prikazane izdelke mogoče tudi kupiti. G.K.

Skok čez kožo

V Velenju se že od začetka meseca vrstijo prireditve ob praznovanju dneva rudarjev.

Pretekli teden so na velenjskem gradu odprli 17. rudarski ex-tempore, na katerem je sodelovalo 32 likovnih ustvarjalcev iz cele Slovenije, ustvarjali so na temo »dimenzije realnega«. Strokovna žirija je nagradila dela **Milana Todića, Terezije Bastelj** in **Nataše Tajnik,** razstava pa bo na ogled do začetka septembra.

Prireditve se bodo nadaljevale v petek, 28. junija, ob 21. uri v smučarsko-skakalnem centru, ko bodo pripravili nočno tekmo v smučarskih skokih za rudarsko svetilko. V soboto, 29. junija, ob 19. uri bo v Restavraciji Klub srečanje upokojenih delavcev velenjskega premogovnika, v torek, 2. julija, pa bodo v restavraciji Jezero podelili priznanja delovnim jubilantom.

Osrednji dan rudarskega praznika je 3. julij, prireditve pa se bodo pričele ob 8. uri na Titovem trgu s parado uniformiranih rudarjev po mestnih ulicah, ob 9. uri bo na mestnem štadionu osrednja prireditev praznovanja, že 35. Skok čez kožo. Prireditve ob dnevu rudarjev se bodo zaključile v sredo, ko bo popoldne ob restavraciji Jezero družabno srečanje rudarjev in upokojencev.

US

TEDNIKOVA Petica

Pokažite, kaj znate

Pokaži, kaj znaš, na Dobju pri Planini, najstarejša takšna prireditev na Celjskem, bo letos že štiriindvajsetič.

Prireditev bo 28. julija, na nedeljo, domače Prosvetno društvo pa znova vabi vse posameznike in glasbene skupine, ki se želijo predstaviti širši javnosti. Prijavite se Prosvetnemu društvu Dobje, na tel. številki 796-183, ter opišite svoje dosedanje ustvarjanje. Prijave sprejemajo do 20. julija.

Revija Zlate citre

V letnem gledališču Limberk bo to soboto 11. revija Zlate citre.

Prireditev se bo pričela ob 16. uri z nastopom približno 25 citrarjev, ki se bodo potegovali na naslov Mojster s citrami. Med 18. in 20. uro bo družabno srečanje citrarjev, obiskovalci pa si bodo lahko ogledali razstavo ročnih del. Ob 20. uri se bo v Limberku pričel koncert najboljših citrarjev in ljudskih godcev. Nastopili bodo najbolje uvrščeni citrarji s popoldanske revije, dosedanji mojstri s citrami in nekateri znani slovenski citrarji, med njimi **Cita Galič, Tomaž Plahutnik in Kamniški koledniki, Tanja Zajc-Zupan ter Aleksander Primc.** Pokrovitelja letošnje revije sta Občina Žalec ter podjetje Agrina Žalec. 28. septembra bo v Grižah še finale drugega državnega tekmovanja slovenskih citrarjev.

IB

Na občinskem tekmovanju 560 gasilcev

Gasilska zveza Žalec in Prostovoljno gasilsko društvo Braslovče sta pripravila letošnje občinsko tekmovanje članov in članic. Nastopilo je kar 560 gasilcev in gasilk iz 35 prostovoljnih društev občine Žalec, ki so se pomerili v vaji z motorno brizgalno in štafetnem teku.

Ob koncu tekmovanja, preden so podelili pokale najboljšim trem v vsaki kategoriji, so tekmovalcem spregovorili poveljnik GZ Žalec Franci Naraks, podpredsednik GZ Žalec Ivi Kotnik in predsednik Prostovoljnega gasilskega društva Braslovče Martin Vodovnik.

Vrstni red člani A: 1. Grajska vas 893.8 točke, 2. Letuš 891.6, 3. Prebold 890.1, 4. Matke 888.3, 5. Braslovče I. 883.3 točke; člani B: 1. Gomilsko 895.5, 2. Šešče 881.7, 3. Prebold 868, 4. Ponikva 864, 5. TT Prebold 837.8 točk; članice A: 1. Braslovče 879, 2. Kapla - Pondor 853, 3. Sv. Lovrenc 813, 4. Andraž 804 točke; članice B: 1. Grajska vas 883.7, 2. Velika Pirešica 833.3, 3. TT Prebold 823.7, 4. Loke 813, Letuš 790.4 točk itd. **Na sliki:** ženska desetina PGD Braslovče, ki je pri članicah A osvojila prvo mesto.

T. TAVČAR

Klubi ne marajo zveze

Nogometni prvoligaši bojkotirali žrebanje parov za novo prvenstvo in pokal - Publikumova ekipa prepolovljena, pri Rudarju malo sprememb

Novo nogometno prvenstvo se bo 4. avgusta začelo z večnim derbijem Maribor-Olimpija, na Skalno klet bo prišel največji Publikumov dolžnik Primorje, velenjski Rudar pa bo štartal z gostovanjem pri prvaku Gorici. Preostala para 1. kroga sta Mura-Beltinci in Železničar (Lj)-Korotan.

Del Publikumovega moštva pred prvim treningom za novo sezono

Sobotni žreb (tudi za 1. krog pokala) je minil v znamenju škandala, saj so ga prvoligaši z izjemo Maribora in Gorice bojkotirali in se zadrževali v nekaj metrov oddaljenem lokalu. Spor med NZS in Združenjem prvoligašev se vleče že nekaj časa, klubi so pred časom celo grozili z bojkotom finala pokala in pred štartom v novo sezono so se zadeve začele zaostrovati.

Zanimivejši pari 1. kroga pokala: Vevče-Publikum, Goriške opekarne-Rudar, Beltinci-Olimpija (28. julija), Šentjur-Kovinar (Mb), Središče-Era Šmartno (11. avgusta).

»Združenje prvoligašev želi reševati stvari, ki jih je NZS že uredila, ali pa jih v zelo kratkem obdobju ni mogoče spremeniti. Gre za vprašanje prihodka od športne napovedi in sredstev, ki jih dobimo zaradi kazni. Na pritiske ne pristajamo, na skupnem sestanku naj bi se trije predstavniki zveze pogajali z desetimi predstavniki prvoligašev,« je razlagal sekretar NZS **Dane Jošt**, stališča Združenja pa so seveda drugačna.

»Zveza nam je doslej le enkrat odgovorila, toda vseeno smo tudi v prihodnje pripravljeni na pogovor. Kazni podpiramo, toda denar se ne vrača v klube, in zato za boljše delo z mlajšimi kategorijami še ne bomo poskrbeli,« je dejal predsednik **Brane Florjanič**. Prvoligaši bodo za TV pravice od nemške agencije UFA kmalu dobili po 24.000 mark, spomladi še enako vsoto in zato so v svojih zahtevah toliko bolj odločni.

Celjani previdni

Bulajić je odšel k Mariboru, reprezentančni vratar **Zupan** je postal trener Kopra, na prvem treningu ni bilo **Kamberovića, Rakoviča, Bajraktarevića, Zildževića, Bašića** in **Stojanovića.** Prva Publikumova novinca sta **Grega Blatnik** (Korotan) in vratar **Luka Grešak** (Domžale), trener **Milovan Tarbuk** pa namerava pogodbo podpisati šele, ko bo v celoti jasna zasedba za novo sezono.

Celjani bodo od danes do nedelje na Rogli (prav tako naslednji konec tedna), sredi julija se bodo v Brežicah udeležili mednarodnega turnirja (Croatia, Varteks, Gorica), dogovorjeni sta tudi že tekmi s Hajdukom in madžarskim prvoligašem Honvedom. Klub je znižal proračun - z milijona na 750.000 mark - in tudi omejil načrte. Med okrepitvami ne bo nobenega prvoligaškega igralca, prav tako v poštev ne pridejo tujci, v ospredju bo boj za obstanek. Ob sestavljanju igralske kompozicije je največ zadreg okrog štadiona, kajti Skalna klet je skupaj z Beltinci in Korotanom sporna za novo sezono. NZS bo danes znova odločala o objektih, po zaostrovanju odnosov z Združenjem prvoligašev pa se prav lahko odloči za najbolj radikalno potezo. Rezervna celjska varianta je Velenje, načrti z Mariborom so zaradi prestopa Bulajiča zamrznjeni in pred Publikumom bi utegnila biti najbolj kritična sezona.

Rudar spet za vrh

Velenjski trener **Borut Jarc** je bil na ponedeljkovem prvem treningu v okviru priprav na novo sezono zadovoljen z udeležbo. Ob jezeru so bili tudi nekateri, ki so napovedovali odhod, zbora sta se tako

V povratni kvalifikacijski tekmi za drugo ligo je Jadran premagal Pohorje s 3:2 (skupaj 5:3) in s tem je Usnjar ostal v MNZ Celje. V polfinalu pokalnega tekmovanja za mladince je Gracer izgubil s Sl. Gradcem z 0:1, igral z Muro 1:1 in na vzhodu zasedel zadnje mesto.

udeležila **Cvikl** in **Pranjić**, čeprav je uprava napovedala njuno slovo, edini novinec pa je bil **Janez Hribar**, ki je igral za avstrijskega drugoligaša Flavia Solvo.

Do konca tedna bo znano moštvo za naslednjo sezono. V zaključni fazi so dogovori s **Samom Vidovičem** (Korotan) in še nekaterimi, ki so na Jarčevem seznamu želja. »O ciljih je še težko govoriti. Veliko je odvisno tudi od zaključnih dogovorov z nogometaši, ki so kandidati za Rudarjev dres,« je ocenil direktor **Steiner** in neskromno pristavil: »Tudi letos bomo štartali na vrh prvenstvene lestvice. Ponovno si želimo uvrstitve v enega izmed evropskih pokalov.«

Uprava je sicer zadržala večji del zasedbe iz minulega prvenstva, toda cilje bo težko izpolniti. Velenjčane so poznavalci že ocenili kot kandidate za boj za obstanek v elitni konkurenci, pri kadrovskih spremembah pa prevladujejo odhodi: **Hristov, Pevnik, Spasojević** in **Golač** so že zapustili Rudarja, **Sillo** z nizko odškodnino 15.000 DEM in **Ekmečić** v tujini iščeta klub, **Žurman** se intenzivno pogovarja z Mariborom...

Velenjčani bodo prihodnji teden na pripravah v Topolšici, po pokalni tekmi pa bodo teden dni na zaključnih pripravah v Tolminu, od koder bodo odpotovali na premierni obračun novega prvenstva v Novo Gorico.

TOMAŽ LUKAČ
ŽELJKO ZULE

ADRIATIC NAUTICAL ACADEMY
organizira **VRHUNSKO ŠOLO JADRANJA** na otoku MURTER.
Predstavitev šole bo v gostišču **AMERIKA, v četrtek, 4. julija ob 19. uri.** Informacije: 062/721-008 (g. Dečko)

Rozman šele drugi

Maratona državnosti se je udeležilo 157 tekačev iz Slovenije in tudi Hrvaške, ki se v slabem vremenu lanskemu rekordu proge Ivana Kukoviča niso niti približali, saj je zmagovalec Nino Galič iz Ljubljane za najboljšim dosežkom zaostal za skoraj osem minut.

Galič je bil presenetljivo hitrejši tudi od nekdanjega reprezentanta Staneta Rozmana, ki je še pred štirimi leti upal na nastop na olimpijskih igrah, vendar se v zadnjih dveh sezonah ni udeležil nobenega klasičnega maratona. Na polovico krajši progi sta zmagala Škoberne in Šmidhoferjeva. Rezultati - maraton (42,195 m): 1. Galič (Ljubljana) 2:43:07, 2. Rozman (Kladivar) 2:45:16, 3. Županec (Velenje) 2:48,33; mali maraton (21,1 km) - moški: 1. Škoberne (Celje) 1:21:03, 2.Manfreda (Lovrenc) 1:22:11, 3. Petelinšek (Poljčane) 1:23:13; ženske: 1. Šmidhofer (Jarenina) 1:47:00, 2. Bukovec (Velenje) 1:49:15, 3. Pušnik (Planina) 1:50:23.

Prvo srebro

Bernarda Zemljak iz Mozirja evropska podprvakinja v tarčnem lokostrelstvu

Slovenija je dočakala tudi prvo lokostrelsko kolajno. Na 15. evropskem prvenstvu v tarčnem lokostrelstvu je na Brdu pri Kranju v slogu compound srebrno odličje osvojila 31-letna Bernarda Zemljak iz Mozirja, ki je v dvobojih na izpadanje nanizala štiri zmage in klonila šele v finalu.

Bernarda Zemljak

»Želela sem si uvrstitve med najboljših šestnajst, končalo pa se je kot v sanjah. Kolajna in povrhu še dvoboj z vzornico Ericssonovo,« se je veselila Zemljakova, ki se zadnja tri leta in pol pod vodstvom moža in trenerja Dušana Perhača posveča izključno lokostrelstvu. Seriji domačih zmag - lani je osvojila slovenski pokal in naslov državne prvakinje - je prve večje mednarodne uspehe dodala šele letos.

V Kranjski Gori od ponedeljka poteka 15. svetovno prvenstvo v poljskolovski disciplini, med udeleženci pa sta tudi Jožica Emeršič (Mozirje) in Žare Kranjc (Gornji Grad).

Februarja je v Belgiji na dvoranskem EP v compoundu zasedla 14. mesto, vrhunec kratke kariere pa je seveda petkova srebrna kolajna, po kateri se bo za daljše obdobje ločila od loka. Evropska podprvakinja mora v drugi polovici julija na operacijo roke, s čimer je zanjo sezona praktično že končana.V finale se je uvrstila s šele 30. rezultatom (1265 krogov), nato pa v dvobojih na izpadanje izločila kar tri reprezentantke Italije - za začetek tretjeuvrščeno Plazzini - in Francozinjo, v finalu pa izgubila s slovito Ericssonovo iz Švedske s 100:103, potem ko je že v prvem strelu zadela samo šestico.

Jožica in Grega Emeršič sta bolje streljala v kvalifikacijah. Grega je s 335 krogi na razdalji 50 metrov izboljšal evropski mladinski rekord, na najdaljši razdalji 90 metrov s 321 krogi državni rekord Ošepa in se je v finale uvrstil kot sedmi. V finalnem delu se je poslovil že na štartu, Jožica Emeršič pa je v kvalifikacijah zasedla 17. mesto (1285 krogov) in po uvodni zmagi v osmini-finala izgubila proti novi prvakinji Ericssonovi s 152:163.

V koše brez košev

Pivovarna Laško: do prejšnjega tedna brez košev, brez kluba, a v prvi ligi

Laško je košarkarski fenomen: v mestu na prostem ni niti enega koša, prvi klub je bil ustanovljen šele 19. junija 1996, toda ima prvoligaša! Pivovarna Laško je doslej delovala kot sekcija Partizana in je šele pred osmimi dnevi izstopila iz društva ter ustanovila samostojen klub.

Na skupščini je bilo več kot sto ljudi, za predsednika kluba je bil po pričakovanju izbran **Jože Sadar**, v upravnem odboru s štiriletnim mandatom pa sta tudi minister **Janko Deželak** (leta 1969 eden začetnikov košarke v Laškem) in **Zoran Golc**, ki je končal igralsko kariero. Upravi bodo v pomoč tri komisije, med katerimi je največ dela pred izobraževalno, saj Laško nima niti enega sodnika in tudi pomožnih ni dovolj za vedno bolj razvejano dejavnost.

Prvi trener Aleš Pipan je tudi predsednik strokovnega sveta, novo okrepitev pa predstavlja prihod pomočnika trenerja reprezentance do 16 let Lojzeta Milosavljevića, ki bo profesionalno vodil mlajše ekipe Pivovarne Laško.

Načrti so opredeljeni do leta 1998. Klub naj bi bil še bolj organiziran in pripravljen za pohod proti slovenskemu vrhu in bi igralski kader črpal pretežno iz lastnega pogona z zaledjem v nekaterih celjskih osnovnih šolah. Z mladinci, kadeti in pionirji v prvi ligi je Pivovarna Laško že eden naših vodilnih klubov, čeprav se - ne po njihovi krivdi - znova zatika pri sodelovanju z nekaterimi klubi iz bližnje okolice. Zato idejo o posojanju nekaterih igralcev zamenjuje formiranje druge ekipe, ki bi se vključila v vzhodno skupino D lige.

Laščani so trdno prepričani, da bo že v naslednji sezoni na njihovih prvoligaških tekmah v Treh lilijah v povprečju po tisoč gledalcev in računajo na predvsem večji priliv iz Celja. Več poudarka bo veljalo tudi turnirju za pokal Laškega piva, na katerega bodo v drugi polovici avgusta poskušali pripeljati jugoslovanskega prvaka in udeleženca evropske lige Partizana, zaradi naraščajočega zanimanja za igro pod obroči pa bo klub v naslednjih dneh na različnih koncih Laškega postavil osem košev.

ŽELJKO ZULE

Razširjeni evropski pokali

Pojutrišnjem žreb za mednarodni del košarkarske sezone 1996/97 - V Münchnu tudi KS Polzela, Rogaška Donat Mg in Celje

Na sedežu FIBA v Münchnu bo v soboto žreb za vse štiri evropske pokale v košarki. Predstavniki desetih naših klubov (ženski ekipi Maribora in Odeje sta se odpovedali pokalu Ronchetti) se bodo žreba udeležili v organizaciji KZS, tekmovalni sistem za novo sezono pa je močno spremenjen.

Evropska liga (Olimpija, Ježica) bo na začetku razdeljena na štiri skupine s po šestimi klubi (ženske bodo tekmovale v dveh skupinah s po osmimi klubi), **evropski pokal** (KS Polzela, BWC) bo štartal z osmimi skupinami s po šestimi klubi, **Koraćev pokal** (Interier, Idrija, Satex, Rogaška) in **pokal Ronchetti** (Celje, Ilirija) bosta za uvod geografsko razdeljena na skupine s po štirimi klubi. V predtekmovanju bodo igrali po dvokrožnem ligaškem sistemu: v evropski ligi in pokalu od 19. septembra do 12. decembra, v ligi prvakinj od 3. oktobra do 20. februarja 1997 ter v Koraćevem pokalu in pokalu Ronchetti od 3. oktobra do 21. novembra.

KS Polzela še vedno sestavlja moštvo za novo sezono, v

Morebitne kvalifikacije za najbolj množični mednarodni tekmovanji, pokala Radivoja Koraća in Lilianne Ronchetti (po 64 klubov), bodo 11. in 18. septembra.

kateri tudi v evropskem pokalu odklanjajo vlogo statistov. Cizej in Zaletel še vedno nista obnovila pogodb, toda končni dogovor je zelo blizu in oba sta zadnje tedne nemoteno trenirala in igrala za pokalne zmagovalce.

»Skoraj vse je dogovorjeno. Podpis lahko pričakujete v prihodnjih dneh,« je napovedal Matjaž Cizej in podobno je tudi pri Klemnu Zaletelu. »Upam, da se bomo z obema košarkarjema čimprej dogovorili in odprto bo le še vprašanje novega tujca,« je pojasnil sekretar Branko Turnšek in misli usmeril k tretjemu nastopu Savinjčanov v evropskih pokalih. Za domače tekme so prijavili dvorano na Polzeli, čeprav okrog prenove ni nič bistveno novega. V pripravi so nosilci za streho in vsi upajo, da bodo dela stekla čimprej. (T.L.)

Matjaž Cizej (levo) še ni podaljšal pogodbe z matičnim klubom, Polzelani pa so lani v Koraćevem pokalu igrali z Efes Pilsnom, ki je na koncu osvojil lovoriko.

Rogaška Donat Mg je od petka na počitku, saj so bili tudi po prvenstvu treningi dvakrat dnevno. Ljubiša Marković je za novi zbor določil 15. julij, dotlej pa bo uprava predvsem v Jugoslaviji iskala nadomestilo za odhod reprezentančnih centrov Jurkovića in Lerića.

Med priprave za novo sezono sodita tudi dogovor z II. OŠ in občino o ureditvi razsvetljave za kvalitetne televizijske prenose ter pridobivanje novih pokroviteljev. Zdravilišče Rogaška bo še naprej pomagalo klubu, predvsem s sobami in hrano za igralce, kar je pomemben prispevek. Za prvi Euro štart bodo Slatinčani izkušnje nabirali tudi v tujini, saj so po odmevni zmagi v Grignyu dobili vabilo za nastop na turnirju štirih držav v Parizu, ki bo od 29. avgusta do 4. septembra. (J.T.)

Celje preizkuša tujke.V dvorani STŠ so trenirale kandidatka za hrvaško reprezentanco Dubravka Savićević (Jabuka, 191 cm, 23), krilna reprezentantka BiH Nidžara Tabaković (Centar banka, 189 cm, 23) in Edina Ljubunčić (D. Vakuf, 194 cm, 23).

V naslednjih dneh naj bi prišle še Slavica Ilić (Partizan, 197 cm, 22), ki za odhod v tujino še ni dopolnila starostne meje jugoslovanske zveze, ter igralki iz Češke in Poljske. Po dolgotrajni poškodbi je s treningi začela Saša Vodopivec, z igranjem bo nadaljevala tudi Alenka Potočnik, a se zaradi študija magisterija poslavlja Barbara Germ, ki se je udeležila le enega treninga. Celjanke bodo v pokalu Ronchetti igrale v dvorani STŠ, saj je FIBA za prvi del sezone dovolila uporabo dvoran s plastiko.

ŽELJKO ZULE
Foto: EDI MASNEC

Sanje so predrage

»Eno sezono bomo še zdržali,« pravi Darko Klarič in od občine pričakuje vsaj kakšno malenkost

V zadnjih mesecih se je okrog celjskega nogometa spletlo veliko neznank. Vsem je skupno izhodišče Emova prodaja Olimpa, položaj z igralnimi površinami je katastrofalen, toda Publikum se - ob še nekaterih drugih težavah - ni predal. Evropske načrte je zamenjala bolj umirjena linija, ki je odsev trenutnih razmer in zagat.

»Začeli smo s 300.000 markami proračuna, v naslednji sezoni smo ga podvojili, lani smo bili na milijonu, zdaj bo za delovanje potrebnih 750.000 mark. Vsota je nižja zaradi vlaganj v infrastrukturo in manjših načrtov, v katerih ni prostora za nakupe izkušenih igralcev. Najvišja letna pogodba je vredna 40.000 mark, rekorder bi bil Čelić, toda po predčasnem odhodu je vrnil ves denar in tako so še vedno najbolje plačani domači igralci,« pravi predsednik Darko Klarič, ki upoštevaje kvaliteto ekipe proračuna ne ocenjuje kot prenizkega.

V zadnjih sezonah so mnogi dobri igralci zapustili Celje. Blagajna se je polnila s tranferji, mar je položaj res tako kritičen?

Brez dvoma smo rekorderji po prodaji igralcev. Bili smo prisiljeni, kajti k nam so prišli za sorazmerno mali denar in z uveljavitvijo hoteli več. Marketing predstavlja približno tretjino proračuna, po četrtino smo zbrali s transferji in prispevki družabnikov, vstopnina še vedno pomeni samo 5 odstotkov. Naše povprečje je komaj 500 prodanih vstopnic na tekmo, želje so 2000, toda vseeno se bom zavzemal za nižjo vstopnino.

Darko Klarič (desno) s komisijo UEFA leta 1993, ko je Skalna klet imela evropske kriterije.

Štadion je problem številka ena. Kakšne so možne rešitve?

Zatika se samo okrog TV stolpa. Prvi načrti so bili narejeni pred tremi leti, že dlje časa nam manjka samo eno soglasje in smo nemočni. Rudar nam je za avgust in september pripravljen odstopiti igrišče, nato pa... Selitev kluba ne pride v poštev, bila bi neresna, a tudi velikih ciljev se ne sme pričakovati.

Dogovori z atleti so bili neuspešni, nič ni s Sotočjem, okrog Olimpa je status quo. Kaj pravi mesto?

Leta 1994 so se začeli pogovori o selitvi nogometa na atletski štadion in izgubili smo dragocen čas. V dveh letih bi lahko na Skalni kleti marsikaj postorili. Pripravljen je bil projekt razsvetljave, menda je bil s strani občine celo zagotovljen denar. Zdaj je dogovor, da bo mestna občina letos financirala obnovo atletskega štadiona in naslednje leto Sotočja s pomožnim igriščem. V tem primeru bomo zdržali; povsem mi je jasno, da občina nima denarja, toda včasih so potrebne malenkosti. Denimo, postavitev smerokaza za Skalno klet, ki so ga davno obljubili.

Menda je občina v zadnjih štirih letih iz različnih naslovov v Skalno klet vložila pol milijona mark?

Vsa njihova finančna pomoč je bila povezana z Evropo. Potem so samo podrli staro hišo na južnem delu, ki je bila že pred desetimi leti predvidena za odstranitev. Letno dobimo po štiri milijone tolarjev: tri za honorarje trenerjev nižjih selekcij, enega za vzdrževanje objekta. Če je prispevek občine večji, naj predstavi konkretne številke.

Zanimiv je tudi primer s trenerjem Tarbukom, ki pred vsako tekmo upravi razloži taktiko. Ali je morda celo obratno?

Ne, ne. Na Danskem se mi je pred tekmo z Odensejem zdelo imenitno, ko je njihov trener predstavnikom sponzorjev pokazal taktične zamisli. Tarbuk je prvi, ki se je strinjal s takšno obliko sodelovanja in gotovo je tudi trenerju lažje. Na tribuni smo bolj seznanjani z vlogami igralcev, ni neumestnih pripomb in z idejo bomo nadaljevali tudi v prihodnje.

Uveljavljeni igralci še vedno odhajajo, navijači pa samo z Ligo 10 ne bodo več dolgo zadovoljni. Kdaj lahko pričakujejo Evropo?

Naš najstarejši igralec je Štancer, ki ima 26 let in v naslednjih štirih sezonah bi morali sestaviti izvrstno ekipo. V prihodnje prodaje ne pridejo več v poštev, znotraj moštva smo ustvarili harmonijo in z vrnitvijo Blatnika dokazali, da nismo zamerljivi. Ko sem začel z nogometom, so me pri Olimpiji in v Mariboru zavrnili, v Varaždinu je bilo povsem drugače in zato sodelovanje z Varteksom. Naj bo jasno: Publikum ni zaprt klub, toda v njem ni prostora za sanjače - so predragi - in tudi ni pralnica denarja.

ŽELJKO ZULE

ATLANTA 1996

Atletska generalka

Na olimpijskih igrah bo zanesljivo nastopil tudi kajakaš Jernej Abramič, saj se je odpovedih sprostilo osem mest in Slovenija je od ICF v disciplini K-1 dobila pravico do še tretjega reprezentanta. Vsi atletski olimpijci bodo jutri in v soboto nastopili na pokalu Bruno Zauli, med nastopajočimi pa bo tudi Straškova.

Gregor Cankar se mitinga v Zagrebu ni udeležil, v Postojni pa je zmagal s 788 cm. »Za nastop sem se premalo ogrel, tako da sem z rezultatom - dosegel sem letošnje povprečje - še kar zadovoljen,« je tekmo v slabem vremenu komentiral skakalec v daljavo, ki je v vedno bolj intenzivnem obdobju zaključnih priprav.

Helena Javornik je na malem maratonu v ameriški zvezni državni Connecticut s časom 1:16:30 zasedla 7. mesto. Za dobitnico bronaste kolajne v maratonu na zadnji olimpiadi Mollerjevo in četrto z lanskega SP Szobansko jena zelo razgibani progi zaostala za minuto. »Boljši občutek za tek imam na treningih, in očitno sem še preutrujena za teke.«

Miro Kocuvan je s 50,05 zasedel 3. mesto in predvsem zaradi organizatorjev ni bil posebej zadovoljen. »Kovacs je zmagal z metrom prednosti, dosegel čas 49,32, meni pa so namerili za skoraj sekundo slabši čas. Niso imeli niti foto finiša, tako da sem na Madžarskem ostal razdvojen in prepričan, da sem tekel pod 50 sekundami.«

Renata Strašek je bila zadnji teden na rehabilitaciji v Atomskih toplicah, kjer ji z masažo še vedno pomagajo po vsakem treningu. »Težave z desno ramo so končno znosnejše. V ponedeljek sem po več kot dvotedenskem premoru metala kopje in bolečine so bile neznatne. V Lizboni bom seveda morala tekmovati brez zadržkov in pri metih na polno bo marsikaj okrog poškodbe bolj jasno.«

Sedem reprezentantov

Na košarkarskem turnirju na Nizozemskem je več kot polovico igralcev v reprezentanci do 20 let imela celjska regija.

Zastopanih je bilo kar pet klubov, naši mladi košarkarji pa so po finalni zmagi proti Latviji s 96:69 (50:31) tudi dobili turnir v Rijenu. Na štirih tekmah sta Kobale (KS Polzela) in Petrovič (Rogaška) dosegla po 37 točk, Sivka (Comet) 34, Čmer (KS Polzela) 23, Štahl (Elektra) 22, Jurak (Pivovarna Laško) 20 in Ravnihar (Comet) 12.

Elektra z Vezjakom

Nekaj zadnjih košarkarskih sezon Elektra zelo niha in se nikakor ne more vrniti na raven starih rezultatov.

Posodobitev šoštanjske dvorane ter prijateljska tekma mladih reprezentanc Slovenije in Jugoslavije sta napoved boljših časov, ki jih bodo v Šaleški dolini poskušali uresničiti z novim trenerjem Dragom Vezjakom. Mariborčan je zadnje štiri sezone vodil BWC, aduti za načrte o vrnitvi v A-2 ligo pa so še igralske okrepitve Peter in Jože Goltnik ter Andrej Štahl (vsi KS Polzela/Plima).

Peterka ali Azijci?

Pred skakalnim praznikom v Velenju: jutri nočna tekma za rudarsko svetilko, v soboto Challenger - Kaj zmorejo lovca na daljave Jerman in Kolenc ter kombinatorec Kaligaro?

Naši najboljši smučarski skakalci so v pripravah za novo sezono na skakalnicah s plastično zaletno smučino opravili blizu 150 skokov, jutri in v soboto pa bodo v Velenju nastopili na najmočnejših domačih tekmah: na 10. nočni tekmi za rudarsko svetilko in 6. Ski Jumping Challengerju.

Organizatorji so imeli v zadnjem obdobju nekaj težav, saj so Švicarji odpovedali sodelovanje, Italijani so dolgo nihali, Finci pa so se odločili za mlado ekipo. Razen poškodovanega Urbana Franca, ki si je med igranjem odbojke zvil gleženj, bodo nastopili vsi naši najboljši, na čelu z novim zvezdnikom Primožem Peterko, med tujci in sedmih držav pa so najbolj znani Jež, Sakala, Suda in Yasuzaki.

Na skakalnici ob velenjskem gradu bo jutri od 21.30 ure klasična nočna tekma za rudarsko svetilko, v soboto od 18. ure in s finalom predvidoma okrog 20. ure pa še tekma na izpadanje. Znova bo edino merilo dolžina skoka (sodniki sloga ne bodo ocenjevali), skupni nagradni sklad dvodnevne prireditve na 80-metrski skakalnici pa je že 30.000 mark.

Velenjska poletna prireditev vsako leto bolj pridobiva na veljavi. Letos bodo prvič nastopili tudi Azijci, dogajanje pa so skrčili na dva dneva. SJC so v preteklosti izvedli v dveh delih, toda za gledalce je bolj privlačna celovita tekma, s tem da bo nočna tekma znova izbirna za challenger, na katerem bodo štartali skakalci do 32. mesta. Organizatorji pričakujejo rekordno udeležbo blizu 140 tekmovalcev, med katerimi naj bi bili tudi njihovi asi.

Skakalnica ne bo večja?

Rolando Kaligaro (dobitnik bronaste kolajne na mladinskem svetovnem prvenstvu v nordijski kombinaciji), Peter Kolenc (190 m) in Jure Jerman (192 m) so zaradi služenja vojaščine v zadnjem času manj trenirali, toda nastop v domačem okolju je vselej dodatna spodbuda. Po drugi strani tudi priložnost, da Velenje z okolico pozdravi svoje junake zadnje zime, še zlasti oba letalca, ki sta z državnima rekordoma v širšem okolju ostala preveč v ozadju.

Dosedanji zmagovalci SJC: 1991 - Petek, 1992 - Goder (Češ), 1993 - Gostiša, 1994 - Meglič, 1995 - Meglič. Zadnji zmagovalci nočne tekme za rudarsko svetilko: 1991 - Petek, 1992 - Gostiša, 1993- D. Jekovec, 1994 - Cecon (Ita), 1995 - P. Kopač.

Velenje ima najbolj celovit poletni skakalni center (prvi objekt je bil zgrajen pred natanko desetletjem), čeprav še ni v celoti zgrajen. V letošnji dolgi zimi je ob veliki skakalnici potegnilo plaz, v zadnji fazi pa je gradnja dvigala v zaletišču. Dolgoletna želja je sedežnica od izteka do vrha skakalnice, s katero bi bistveno povečali število skokov na treningih in tekmovanjih. Poletni tekmi sta že dlje časa v vseh mednarodnih koledarjih, z vodstvom FIS pa so se začasno izjalovili dogovori, da bi bilo Velenje prizorišče poletnega svetovnega pokala.

Edini vzrok je v nekoliko premajhni napravi, ponudbo za uvrstitev med prireditelje interkontinentalnega pokala pa so v Velenju zaradi neustreznih pogojev zavrnili. Predsednika zveze so povabili na obe tekmi in želje o podaljšanju največje skakalnice (K=80) zamrznili. »Zamisel je vselej prisotna, toda pomeni precejšen poseg v prostor. Odločili smo se, da sami v Velenju ne bomo spreminjali zadev, marveč bi to morala biti odločitev na ravni države in le s takšnega izhodišča bomo nadaljevali pogovore,« pravijo v SSK Velenje, ki mu uspešno predseduje **mag. Evgen Dervarič.**

ŽELJKO ZULE

Bloudkova priznanja

Ministrstvo za šolstvo in šport je z javnim razpisom pozvalo občinske upravne organe, pristojne za šport, organizacije na področju športa in druge organizacije ter posameznike, da predlagajo kandidate za dobitnike priznanj Stanka Bloudka za leto 1996. **Bloudkove nagrade** se podeljujejo za izjemen prispevek k razvoju slovenskega športa, za vrhunski mednarodni dosežek in življenjsko delo v športu (najmanj 30 let), **Bloudkove plakete** pa za pomemben prispevek k razvoju slovenskega športa, pomemben tekmovalni dosežek v športu, življenjsko delo v športu (najmanj 20 let) in pomemben prispevek k razvoju in popularizaciji določene športne panoge oziroma športa v Sloveniji. Rok za oddajo je 15. september.

ZLATOROGOV KOTIČEK

Slovo s trikratnimi prvaki

Jutrišnja prijateljska tekma Celje Pivovarna Laško-Dukla (ob 19. uri, vstop je prost) bo zadnje dejanje rokometne sezone 1995/96 in obenem predstavitev glavnine moštva za novi naskok na Evropo, ki bo z razširjeno ligo prvakov in v kvalifikacijah s statusom nosilca lažje dosegljiva.

V celjskem moštvu bodo manjkali hrvaški reprezentanti Načinović, Puc in Jelčić (kandidat za OI je tudi Ivandija, ki je podpisal za Zagreb) in poškodovani Pungartnik, v rumeno-zelenem dresu pa bodo prvič zaigrali Cvijič, Šimon, morda Papež ter povratnika Lubej in Lapajne, v moštvu Dukle (letos so bili v češkem prvenstvu šele tretji) pa je kar šest udeležencev evropskega prvenstva.

»Novinci so ves junij dobro trenirali in so zanesljivo osvežitev za ekipo. Za sodbe o okrepitvah je še prezgodaj, nove želje prinesejo nove motive in novosti tudi pri drugih igralcih. Tekma z Duklo bi morala miniti v znamenju dobrega rokometa in lepih potez, vsi pa bomo seveda posebej opazovali nove igralce,« je dejal trener Zovko, ki je nekoliko zaskrbljen zavoljo počene mišice Papeža in Stefanovićevih težav s hrbtom.

Pred tednom dni je bilo v Ljubljani ustanovljeno Združenje prvoligašev. Za predsednika je bil izbran Andrej Šušterič, ki je s tem tudi član Predsedstva RZS, v koordinacijskem odboru pa je Vlado Privšek (oba Celje Pivovarna Laško).

Dukla je v lanski sezoni igrala v ligi prvakov (doma je premagala Kiel in Elgorriago), v letošnji pa je s pomlajeno ekipo v 1. krogu izpadla z Montpellierom. Njihova prva postava je reprezentančna: v vratih Slaby, na krilih Pauza in Bokr, na zunanjih položajih Tancos, Hazl in Šuma, praznina je samo na črti po odhodu slovitega Kotrca med trenerje. Klub iz Prage je bil trikrat evropski prvak (zadnjič leta 1984), Čehi so na zadnjem svetovnem in evropskem prvenstvu igrali tekmi za uvrstitev na olimpiado, v seštevku vseh SP pa so tretja država po številu osvojenih točk.

Ž. Z.

Za štart Slovan-Celje

Rokometno prvenstvo se bo 14. septembra začelo s tradicionalnim derbijem Slovan-Celje Pivovarna Laško, ponovitvijo polfinala zadnje končnice Dobova-Gorenje ter preostalimi tekmami Izola-Rudar, Sevnica-Prule (lani Kodeljevo), Krško-Jadran in Akripol-Prevent.

Velenjsko-celjski derbi bo šele v predzadnjem krogu (10. decembra), redni del prvenstva se bo končal 15. marca 1997, nato pa bo na izpadanje za naslov prvaka na dve zmagi znova igralo osem moštev. Za obstanek bo tudi v prihodnje mini-liga po dvokrožnem sistemu, za enak tekmovalni sistem pa so se odločali tudi v ženski konkurenci z derbijem že na štartu (21. septembra) med Žalcem in Vegradom.

Gorenje obdržalo tujce

Po finalu končnice prvenstva so imeli v taboru rokometašev Gorenja nekaj pomislekov okrog učinka tujcev, vendar napovedanih sprememb niso uresničili. Semerdijev, Ilić in Kimčenko bodo tudi v naslednji sezoni igrali v Velenju in doslej je edina sprememba odhod Lapajneta.

Semerdijev je imel konkretno ponudbo Dobove, pri Kimčenku je bilo najbolj sporno zdravje, Ilićeve ocene pa so bile višje pri trenerju Požunu kot pri upravi. Ob začetku prestopnega roka (od 15. junija do 10. julija) je že jasno, da vsi trije ostajajo v Velenju, tik pred realizacijo je prihod najboljšega strelca druge lige Branka Bedekoviča (Pomurka), konkurenco za prvo moštvo pa naj bi zaostrili še mladi (Oštir, Sovič, Fricelj), ki so se senzacionalno uvrstili v finale drugoligaške končnice.

Mladi ob morju

V Izoli se je pod pokroviteljstvom RK Celje Pivovarna Laško začela 18. slovenska šola rokometa za letnike 1979 do 1986 in bo trajala tri tedne. Prijavljenih je blizu 500 mladih iz 45 klubov, s katerimi bo delalo okrog sto trenerjev. Organizator projekta je že petič Športna šola Celje, ki bo hkrati za svoje člane pripravila tabor ob morju. Vodja šole rokometa je Tone Goršič, morskega tabora pa Mile Čepin.

NA KRATKO

Milano: na evropskem pokalu v karateju po sistemu WKF zmaga kadetinje Stevovićeve, v težki kategoriji tretji Hudovernik (oba Celeia), v četrtfinalu izpad Kosa (Konjice).

Žalec: na ekipnem DP v karateju je med člani Žalec v finalu izgubil z Emono z 0:3, starejši mladinci so po porazu z Ljubljančani z 1:2 osvojili sr brno kolajno, mlajši mladinci pa so po zmagi nad Forumom s 3:0 postali prvaki.

Velenje: na drugi triatlonski tekmi za slovenski pokal zmagi Velepca (Stop) in Šimiceve (Ljubljana).

Vojnik: v nedeljo bo od 9. ure tradicionalni košarkarski turnir trojk. Ekipo lahko sestavljajo največ štirje igralci, pravice nastopa nimajo člani A-1 lige. Prijavnina je 3500 tolarjev, informacije Branko Pikl (772-512) in Marjan Oprčkal (772-973).

Šentjur: na junijskem hitropoteznem turnirju Lipe zmaga Črepana 12, sledijo Plahuta 11,5, Biščan 10, Gazvoda 9,5, Zečević 9 itd. Skupno - po šestih turnirjih: Gazvoda 49,5, Plahuta 44, Potočnik 36,5 itd. (D. P.)

MALI NOGOMET

Maratonik iz Dramelj je drugič osvojil šentjursko prvenstvo. Stojijo (z leve): Kopinšek, Podgoršek, Ograjenšek, Lenart; čepijo: Zgonc (najboljši strelec lige), Zdolšek, Šolinc.

Pokal Dramljam

Pokal prvakov: v polfinalu (prvič ni zaključnega turnirja četverice) Kremenčkovi Pameče-Kovimetal Loče 6:1 (Pogačar), v povratni tekmi Kovimetal-Kremenčkovi 4:5 (2:3; D. Škrinjar 3, B. Škrinjar 1). Krošelj-Šarbek 1:2, 4:5 (2:1), po 6-metrovkah.

Revialni pokal: v Logu pri Sevnici zmaga Krošlja, 3. Dobovec, 4. Fori Škale, 6. Kovimetal Loče, 7. Iktus Tekoma D.vas. Skupno po šesth turnirjih: Krošelj 33, BW Koper, Oplotnica, Lipa, Kovimetal po 27... Tekoma 17 itd.

Šentjur: na finalnem turnirju pokalnega prvenstva Tratna-Dramlje 2:4, Dramlje-Ronex 2:1, Tratna-Ronex 8:4. Pokalni zmagovalec za leto 1996 je ekipa Dramelj, ki je rekorder po številu osvojenih naslovov.

ŽIVILSKA IN AGROTEHNIČNA TRGOVINA ŽANA

MARKET MANEL d.o.o.
LATKOVA VAS 51, PREBOLD

V novo odprti prodajalni lahko izbirate med živilskim in agrotehničnim blagom

AKCIJA

**zelo ugodne cene vrtnih motornih kosilnic M.T.D. 3,75 HP*
**samohodna vrtna motorna kosilnica MURAY 4 HP*
**program kosilnic BC*

DODATNI POPUSTI SAMO ŠE V JUNIJU ZA:
**silokombajni PÖTTINGER*
**dvo in trobrazdni obračalni plugi LANDSBERG*

UGODNI PLAČILNI POGOJI - TUDI VSE PLAČILNE KARTICE,
za nakup v živilski trgovini dodatni 4% popust s kartico Žana.

Odpiralni čas: od ponedeljka do petka 7.30 - 19. ure
ob sobotah od 7.30 - 15. ure.
Telefon: 063/ 701-059

Abrahamov splet

Ob življenjskem Abrahamu Janez Goršič letos praznuje še delovni, glasbeni in športni jubilej

»Praznovanje za družino in ožji krog prijateljev smo imeli sredi maja na Celjski koči, drugače pa se je začelo že prej. V rokometni generaciji nas je sedem, rojenih leta 1946, zato smo imeli skupno praznovanje, pred tem pa še kakšnih 10 kontrolnih sestankov. Da je leto 1996 zame leto jubilejev, pa sem se spomnil že aprila s 50-letnico CPO Žabe, pa še nekaj mesecev prej, saj pol stoletja dela praznuje tudi naše vulkanizerstvo,« niza jubileje Janez Goršič iz Celja .

»Če v Celju ne bomo začeli drugače razmišljati, se mestu ob Savinji ne pišejo lepši časi. Menim, da bi morale mestne ulice, trgi, dvorišča in atriji, ki jih je staro mestno jedro prepolno, oživeti vsaj preko poletja - na nujnost »življenja« v mestu opozarjam tudi v občinskem svetu.«

Rojen Celjan, ki je vseh svojih 50 let preživel v mestu ob Savinji, izhaja iz glasbeno igralske družine, njegova velika ljubezen že iz otroških let pa je tudi šport. Vulkanizerstvo je v družini zdaj že tretjo generacijo, saj se je s popravljanjem gum v Ljubljani ukvarjal že stari oče Goršič, sledil je oče Edi in 50-letnico vulkanizerstva Goršič v Celju zaokrožuje sin Janez.

Trije glasbeniki, trije športniki

»Doma je bila resnično ves čas prisotna glasba. Mati je bila gledališka igralka, oče glasbenik, to je vplivalo tudi na nas, tri sinove, ki smo že v rosnih letih radi stali na odru, prepevali in igrali. Vesel pa sem, da se to prenaša tudi naprej, na nečakih je že izrazito vidno,« pravi Janez in dodaja, da je bilo v družini Goršič vsaj toliko ljubezni kot za glasbo odmerjeno tudi športu.

»Čeprav se je malo že pozabilo, smo bili resnično vsi trije tudi navdušeni športniki. Bili smo plavalci - pa nimam podatkov, če je tudi v Neptunu kakšna obletnica... Ker pa v Celju za plavanje ni bilo ne vem kakšnih pogojev, sva z bratom Tonetom prestopila v rokomet, ki letos tudi praznuje 50-letnico v mestu ob Savinji.« Ves čas pa se je s športom prepletala glasba - najstarejši brat Edi je že imel ansambel, Janez je razbijal po bobnih, prvi resnejši korak na glasbeni poti pa se je zgodil, ko sta s Tadejem Hruševarjem ustanovila ansambel Fellows. »Prepričan sem, da se ga po plesih v Narodnem domu moja in še malce starejša generacija prijetno spominja.«

Sledilo je igranje v raznih ansamblih, leta 1976 Pepel in kri, danes pa z glasbo živi v ansamblu Venus. Igrajo jazz in Janez prizna, da je to pravi balzam za njegovo dušo... »Igramo za zabavo in ne za denar,« se nasmeje in se spomni časov, ko je sicer za denar - a kasneje se je izkazalo, da bo to eden njegovih najlepših spominov - v nekaj dneh uredil vse potrebno, pridobil še tri glasbenike in odšel na polletno križarjenje z ladjo Dalmacija. Potem so v dobrih šestih mesecih obkrožili vso Evropo, ves čas igrali in se prav tako ves čas lepo imeli.

»Kaže, da je leto 1996 tako polno obletnic, da bo tudi na koncu še ostal kakšen prezrt jubilej, pa vseeno, omeniti velja tudi Žabe. V Celjskem plesnem orkestru Žabe sem igral kakšnih pet let, desetino njegovega obstoja torej, in bilo je lepo,« pravi Janez.

Bratje Goršič so bili tudi športniki - najprej plavalci, Tone in Janez kasneje rokometaša... »Takratna generacija rokometašev se teh časov resnično radi spominjamo. Rekel sem že, da nas je 7 takratnih igralcev tudi skupaj praznovalo Abrahama, žalostno pa je, da nihče med nami ni ostal v rokometu. Upam, da se bodo stvari, vsaj ob osrednji obletnici, kaj spremenile, da nas bodo povabili zraven. Zdaj rokomet v Celju vodijo ljudje, ki nikoli niso bili športniki, zato mislim, da naša prisotnost ne bi škodila. Nenazadnje je takšna praksa tudi v svetu, kjer v klubih dajejo primerno mesto tudi izkušnjam, predvsem pa dolgoletni ljubezni in pripadnosti posameznika določenemu športu. V Celju pa nismo niti med navijači, čeprav poudarjam, nismo sami tega krivi. Je pač tako, da v Celju po zgledu - če se nekdo na nekaj razume, ima svoje poglede, potem moti druge. V Celju, morda tudi v Sloveniji, je eden največjih rokometnih strokovnjakov prav brat Tone, ki pa ima v tem športu izredno majhno vlogo. Nenazadnje so igralci prejšnjih generacij, ki jih je vzgojil Tone, zdaj močni stebri številnih slovenskih klubov, sam pa je v rokometu prisoten zgolj z delom najmlajših, osnovnošolcev.«

Nov začetek

Še en Abraham... tudi vulkanizerstvo Goršič v Celju letos praznuje 50-letnico. »Vulkanizerstvo je družinska tradicija. Sam ob športu in glasbi preprosto nisem zmogel volje in energije - za kakšen doktorat, recimo - vulkanizerstvo je bilo doma, oče je potreboval naslednika in rešitev se je ponujala na dlani. Do poklica sem prišel nekako po liniji najmanjšega odpora, a če bi rekel, da mi je žal, ker sem postal vulkanizer, bi bila to laž. Delo z gumami je namreč odgovorna dejavnost, česar se, žal, marsikdo ne zaveda. Tudi za zakonodajalce to velja. Trdim, da bi bilo na slovenskih cestah za tretjino manj nesreč, če bi vozniki upoštevali naše nasvete in svoja vozila primerno opremili,« pravi Janez.

Glasbena pot se je z enim prvih nastopov začela v telovadnici II. OŠ, ko je skupaj z bratom Tonetom in Tadejem Hrušovarjem pred kakšnimi 35 leti Janez zaigral na novoletnem plesu. Pot ga je vodila preko Fellowsov, v Pepel in kri, s katerim je zmagal na Opatijskem festivalu, v današnji Venus, ki je - po Janezovih besedah, najbolj pisan na njegovo dušo. »Glede na to, da mi je žena za Abrahama kupila bobne, pa bom lahko igral še naprej.«

Z obrtjo v Celju so se Goršiči začeli ukvarjati takoj po vojni, oktobra 45. »Vulkanizerstvo je družinska tradicija Goršičev že iz ljubljanskih časov. Ko se je oče z družino, ženo in dvema sinovoma, zaradi tega, ker doma ni bilo prostora, priselil v Celje, je s to dejavnostjo pač začel tudi v novem domu. Res pa je, da je leta 53 moral svojo delavnico, ki je stala na območju zdajšnje Vrtnice, prodati, z obrtjo je nadaljeval doma na Ronkovi, v baraki, se selil v Žalec, Šempeter, pa spet na Ronkovo, kjer je bilo vulkanizerstvo do začetka gradnje magistrale vzhod-zahod. Leta 76, ko sem obratovalnico že vodil sam, smo se selili na Mariborsko - zdaj pa smo v prostorih Prevozništva. Na Mariborski smo bili 20 let, kljub temu, da so nam v občini obljubili, da bodo že v roku enega leta uredili dovoz do delavnice, smo bili ves čas brez njega, pa tudi sami pogoji za delo so bili zelo slabi,« pravi Janez.

10-urni delovnik v obratovalnici se raztegne v teden, mesec, leta - in tako bo tudi naprej. Ob vulkanizerstvu, prepletenem s politiko in glasbo, nekaj časa pa gre tudi za šport - je treba najti čas še za kopico drugih stvari. Janez Goršič zadnji čas na šoli v Mariboru poučuje učence, kako se pravilno popravi guma, v delavnici pa trenutno usposablja oziroma priučuje 2 fanta.

Zato tudi odločitev, da na pragu 50. let vse prihranke - vključno s hišo, v kateri je živel z ženo Vesno in hčerko Stino - vloži v ureditev nove obratovalnice, ni več tako neverjetna. »Če takole pomislim, me uradno do upokojitve loči le 10 let, a ne verjamem, da bom takrat tudi resnično lahko nehal delati. Je pač tako, da ne moreš preprosto reči, zdaj je čas dopusta in zapreti delavnico - zato konec koncev pravega dopusta z družino že nekaj let ne pomnim. Kakor zaenkrat kaže, pa tudi upokojitev ne bo tako preprosta,« meni Janez.

S politiko do »celjske duše«?

Odločitev Janeza Goršiča za politiko je bila za marsikoga presenečenje. Sam pravi, da se pred leti za ta korak vendarle ni odločil brez tehtnega premisleka: »Dejaven sem bil že v obrtni zbornici, skozi stanovsko organizacijo smo obrtniki opozarjali na razraščanje administracije, zapleteno spreminjanje zakonodaje in podobno.

Z osamosvojitvijo je preprosto napočil čas, ko se je prav skozi stranke dalo bolj uveljavljati posamezne interese. Sem proti nekakšni obrtniški stranki, menim da je bolje, če smo obrtniki v različnih strankah, s tem se tudi možnost lobiranja poveča - pa tudi ideološko smo ljudje na različnih bregovih,« pojasnjuje Janez, ki se je v politiko vključil skozi DS. »Po združitvi stranke v LDS sem, lahko rečem, tudi s to stranko zadovoljen, čeprav še nisem čisto prepričan, da je bila ta odločitev pravilna. Kot je že v občinskem svetu videti, za LDS ne velja železna strankarska disciplina, svetniki se ob posameznih vprašanjih razdelimo in potem glasujemo pač po svoji vesti in presoji.«

V celjskem občinskem svetu Janez Goršič največkrat razpravlja, ob sprejemanju odločitev pa tudi glasuje, v dobro mesta. »Rad bi, da bi Celje oživelo in zaživelo vsaj s svojo nekdanjo dušo, tisto, ki jo je njega dni, v moji mladosti, imelo, pa žal postopoma izgubilo. Pa z doslej narejenim nisem zadovoljen. Prej bi rekel, da gredo prizadevanja za oživitev Celja rakovo-pot. Nazadnje je bilo to spet vidno z uvedbo takse za podaljšan delovni čas lokalov. A stvar je bolj kompleksna - v Celju se v peš coni prodaja pohištvo, bela tehnika in podobno, katastrofalni rezultati so v zasedenosti hotelskih zmogljivosti, pa govorimo o mestnem turizmu. Veselimo se že enega karnevala, prireditve, medtem pa v Mariboru Lent živi vse poletje. Pa bi lahko tudi Celje! Če vzamem samo našo družino - vsi trije bratje smo ostali v mestu, pa smo imeli dovolj možnosti, da ga zapustimo - če bodo to zdaj storili naši otroci, jim nihče ne bo zameril. Zase lahko rečem, da jim bom le pomagal, če bom lahko.«

Ob tem pa Janez Goršič opozarja še na nekaj: »Celje je ves čas, ko so se druga mesta razvijala, uvajala novosti, capljalo na mestu. Vzemimo samo mestno središče, vse je podrejeno stanovalcem, čeprav staro mestno jedro ne bi smelo biti spalno naselje. Gre za to, da bi moralo mesto vsaj čez poletje z vsemi svojimi trgi, dvorišči, atriji in ulicami živeti, dihati skozi glasbo in druženje, ne pa zamreti ob desetih, ko se drugod po svetu življenje šele začenja. S takšnim razmišljanjem in načinom življenja pa se »celjska duša«, žal, ne bo povrnila.

IVANA STAMEJČIČ

Ekipa ŽRK Celje v letu 1966, tik pred vstopom celjskih rokometašev v zvezno jugoslovansko ligo. Stojijo: Janez Marković (50 let), Silvo Krelj (50 let), Tone Goršič, Milovan Džakić, Janez Goršič (50 let), Andrej Telič (50 let), Žare Presinger (50 let), čepijo pa Niko Marković, Alojz Snedič, Bogdan Povalej (50 let) in Jure Koren (50 let).

Stekleni most med dvema mestoma

V Lapidariju Pokrajinskega muzeja v Celju s svetlobo oblito steklo

Pod znamenitim Celjskim stropom v dvorani Pokrajinskega muzeja v Celju se je minuli torek začela slovesnost pred odprtjem imenitne razstave z naslovom Svetloba v steklu, ki je prišla v goste iz avstrijskega Baernbacha. Številnim obiskovalcem iz Celja in gostom, med katerimi je bil tudi župan mesta Baernbach Karl Neuhauser, je koncertiral violinski mojster Vasilij Melnikov.

Že uvod v odprtje razstave je bil vrhunski kulturni dogodek, ki se je z uvodnimi besedami direktorice Pokrajinskega muzeja **Darje Pirkmajer**, kar prelival v naslednjega, kjer dominira in obiskovalca prevzame Svetloba v steklu. Razstavo je z dobrodošlico gostom in Celjanom odprl celjski župan Jože Zimšek.

Bila pa je to tudi slovesna priložnost, na kateri so se muzejski delavnici spomnili prvih navezav in stikov z baernbaškim muzejem stekla in mestom, ki je Celju in muzeju prvo po vojni v Sloveniji na stežaj odprlo vrata svojega mesta in muzeja in ponudilo sodelovanje. »Tako smo začeli graditi stekleni most, ki je danes trden kakor kamen kost!« je ljudski izrek ob prijetnem dogodku povzela Darja Pirkmajer.

Razstava v hladu Lapidarija Pokrajinskega muzeja, ki bo na ogled vse tja do sredine septembra, je zares prava poletna osvežitev in kulturna ponudba Celja - knežjega mesta. Krhko steklo, skozi katerega proseva svetloba, postavljeno med kamni rimske Celeie, so izdelali vrhunski evropski in ameriški umetniki, s katerimi se je povezal znameniti muzej stekla v Baernbachu. Njihova umetniška dela so ne samo tehten tehnološki izdelek vsemogočih oblik, barv in velikosti, temveč so tudi igrivi preplet bogatih spektrov barv in senc, ki se kažejo na razdrobljeni površini posameznih predmetov iz stekla. Brez dvoma je razstava vredna ogleda in pozornosti.

Vabljiva pa je še ena kulturna ponudba - na gradu Podsreda so pred kratkim v vitrine postavili evropsko uporabno steklo ter vrhunske dosežke slovenskega oblikovanja stekla in steklarstva. Še en most med Celjem in Podsredo, v povezavi s steklarskim muzejem v Baernbahu pa stekleni trikotnik, po katerem bo obiskovalce vodila organizirana pot, je povedala Darja Pirkmajer: »Povezali smo se še s turistično agencijo Kompas in tako si bo mogoče v tej organizirani ekskurziji najprej ogledati steklo v Lapidariju, nato steklarski muzej v Baernbahu in nazaj grede še na Podsredi, kjer se bo dan v znamenju stekla končal z grajsko pojedino.« Izvirno, ni kaj!

MATEJA PODJED

Dvajset let Društva bibliotekarjev Celje

Pretekli četrtek so knjižničarji širše celjske regije na rednem občnem zboru, ki je bil v Osrednji knjižnici Celje, ocenili rezultate dela v zadnjem mandatnem obdobju, izvolili novo vodstvo in sprejeli program dela za naslednji dve leti.

Zgolj naključje je, da je ravno v letu, ko Osrednja knjižnica Celje praznuje petdeset in Društvo bibliotekarjev Celje dvajset let, potekalo vsakoletno srečanje knjižničarjev s širše celjske regije ravno v mestu ob Savinji. O stanovski organizaciji knjižničarjev, ki šteje nad 100 rednih članov, se do sedaj v širši javnosti ni veliko govorilo in pisalo, pa vendar je potrebno poudariti, da je prav Društvo bibliotekarjev Celje v dveh desetletjih obstoja, poleg samih matičnih knjižnic seveda, veliko doprineslo k razvoju bibliotekarske stroke in širitvi bralne kulture na našem območju. Številna predavanja, seminarji, strokovne ekskurzije in druge oblike izobraževanj ter srečanj so pomagala vzgojiti vrsto dobrih knjižničarjev, s katerimi se vsakodnevno srečujemo v naših knjižnicah. Kar zajeten je spisek vseh aktivnosti, ki jih je društvo uspešno izpeljalo v zadnjem obdobju.

Letošnje srečanje knjižničarjev pa je imelo še prav poseben pomen, kajti člani so na rednem občnem zboru dopolnili pravila društva in se s tem uvrstili v bok tistih društev v Celju, ki so kot prvi prilagodili pravila delovanja novemu zakonu o društvih. Spremenjena pravila pa kljub vsemu ne bodo bistveno spremenila delo v društvu. Še vedno bo njegova prvenstvena naloga povezovanje vseh knjižničarjev, tako v splošnoizobraževalnih kot tudi v specialnih in šolskih knjižnicah v regiji ter medsebojna izmenjava idej in pomoč pri reševanju morebitnih težav na področju bibiliotekarske stroke. Program dela, ki ga je na občnem zboru predstavil ponovno soglasno izvoljeni predsednik Društva bibliotekarjev Celje **prof. Srečko Maček**, bo tudi v bodoče temeljil na podobnih vsebinah kot doslej: strokovna predavanja, seminarji, ekskurzije... In kar je še posebej pomembno, društvo bo, kot član Zveze bibliotekarskih društev Slovenije, z nasveti, pobudami, sugestijami in svojim znanjem še aktivneje posegalo v slovenski bibliotekarski prostor. K temu je predsedstvo in člane društva pozvala tudi predsednica zveze **mag. Nada Češnovar**, ki se je v imenu vseh slovenskih knjižničarjev celjskemu društvu zahvalila za dosedanji prispevek in zaželela novemu vodstvu ter članom društva še veliko uspeha pri delu ter ponovno izrazila željo po čim tesnejšem sodelovanju med društvi in zvezo tudi še v naprej.

BRANKO GOROPEVŠEK

Oživljanje Lemberga

Kiparsko-lončarska delavnica za oživljanje dediščine znamenitega trga

Lemberg pri Mestinju je starodaven in znamenit kraj. Toda o tem premalo vedo tudi domačini, kaj šele drugi. Zato v kraju ustanavljajo društvo za oživljanje trga in njegove dediščine, pa ne zato, da bi samo zrli v preteklost, temveč predvsem zaradi tega, da bi kakovostno živeli v sedanjosti in z vizijo prihodnosti. Pobudnica tega dogajanja je umetnostna zgodovinarka Marja Lorenčak, domačinka, ki je poskrbela, da so pred leti izdali prospekt o kraju, zdaj pa je na čelu organizacije prve kiparsko-lončarske delavnice, ki bo trajala ves teden do nedelje.

Delavnica, ki je z delom začela prejšnjo soboto, združuje lončarje in kiparje, ki delajo predvsem z glino - zemljo. Ima več vsebinskih sklopov in je odprta za vsakogar, ki želi sodelovati in sam kaj narediti iz gline. To dejavnost znotraj delavnice vodita **Jirži Kočica** in **Žiga Okorn** in ta »oddelek« imenujejo **delavnica.** Vsak si lahko tudi ogleda delo kiparjev in lončarjev. Drugi vsebinski segment delavnice je **sprehod**, ki ga je vodila to nedeljo **Marja Lorenčak.** Z njim je predstavila zgodovino kraja in strukturo njegovega nastanka. Tretji segment je **pogovor,** ki ga bo imel v nedeljo, 30. junija ob 11. uri pred Rotovžem o arhitekturi trga **Janko Rožič**. Tedaj bodo tudi odprli razstavo zbranih dokumentov in predlogov za oživitev trga. Še prej pa bo jutri, v petek 28. junija ob 20. uri, v šoli predavanje Marje Lorenčak in pogovor o družabnem in kulturnem življenju v zgodovini Lemberga.

Letos sodelujejo v delavnici kipar **Jakov Brdar**, lončar **Urban Magušar**, lončarka **Nives Ratkajec**, kiparki **Dragica Čadež** in **Majda Gregorič**, umetnostna zgodovinarka **Vesna Krmelj**, oblikovalec-keramik **Karlo Pavlinc**, oblikovalka-keramičarka **Marta Pavlinc**, kipar **Boštjan Novak** in slikar **Karel Plemenitaš**, lončar **Franc Čretnik**, kovač **Jože Lorenčak** in **Kulturno društvo Lemberg.**

Nastanek delavnice in sploh projekta oživljanje Lemberga, podpirata tudi šmarska občina in Kozjanski park - spominski park Podsreda.

DRAGO MEDVED

ZAPISOVANJA

Novinarsko zmerjanje in blatenje

Piše: TADEJ ČATER

Novinarsko zmerjanje? Ja, še enkrat! Zmerjanje politikov z osli, psi, butci... ni stvar sodišč (kvečjemu političnih sodišč!), marveč izključno novinarske etike, ki si jo je resda zmislil kakšen prestrašen novinar, ko je prišel s kosila, na katerega ga je povabil politik, kakor lucidno ugotavlja kolega in prijatelj iz revije Mladina. In res je, tudi zahodni časopisi in revije, tudi resni ali kakorkoli že rečemo političnim tednikom in mesečnikom, se zlasti v komentarjih dokaj radi poslužujejo tovrstnega kritiziranja stališč in dejanj kakšnega politika. Še več, predvsem zahodni mediji si dovolijo tovrstno blatenje. In ponavljam, ni nujno, da gre za tabloide, ki se tovrstne taktike poslužujejo predvsem zaradi dviganja naklade. In res je tudi to, da se tisti, ki politika ozmerja s kako živalsko žaljivko, dobro zaveda, kje je meja med zmerjanjem in blatenjem. In Bernard Nežmah, novinar Mladine, je dr. Rupla, ljubljanskega župana, ki bi bil potreben kar krepkih zmerljivk, če že ne česa drugega (recimo, da je bilo tole kar tako mimogrede), oblatil. Označil za duševnega bolnika. In, ponavljam ter za tem trdno stojim, kar še ne pomeni, da pljuvam samemu sebi v skledo, kakor je zaklical eden izmed tistih novinarjev, ki se z mano in še nekaterimi ne strinjajo; če Bernard ne more dokazati, da je Rupel res zrel za umobolnico, potem je kriv. Žal. Kot v vseh državah, v katerih demokracija nekaj velja, bo svoje odplačal. Dobesedno.

Ne pa zaradi tega sedel na hladnem v kaki zaporniški celici skupaj s tistimi, ki posiljujejo, ubijajo, ropajo... Hja, kje so pa tisti, ki ropajo družbeno premoženje? Ti pa na svojo srečo še niso prišli na vrsto pri sodnikih. Novinar, ki je užalil politika pa na svojo žalost in žalost države, katere legitimni predstavnik je ta politik, je. In ravno v tem je ves štos problema okrog obsodbe Bernarda Nežmaha. V hitrosti sodišč, kadar gre za politika, in zlasti v tem, da ob koncu stoletja, ko štejemo še zadnjo petletko, da bomo nazdravili novemu tisočletju, država novinarja zaradi besed, ki jih je izrekel, pa naj bodo te še tako grde in hudobne, obsodi na zaporno kazen.

Ja, Berni, tukaj sem pa povsem na tvoji strani. In na strani vseh tistih, ki so proti takšni samovolji sodnika, ki ima na vesti tako in tako še kakšen podoben primer, povzdignili svoj glas. In povzdigujem ga tudi sam. Ker če ga ne bi, potem bi zares pljuval v svojo skledo. V najboljšem primeru. V najslabšem pa bi namesto kakšnega politika sam sodil za zidove psihiatrične ustanove.

Pevci iz Ljubečne na Švedskem

Na povabilo slovenskega rojaka Kristjana Mlakarja iz Ljubečne pri Celju, se je binkoštnega srečanja Slovencev na Švedskem udeležilo 35 pevcev ljubečanskega mešanega župnijskega pevskega zbora in moškega zbora KUD Ljubečna.

To srečanje je bilo v majhnem, a lepem kraju Valdstena. V božjepotni cerkvi sv. Brigite je slovesno somaševanje vodil Franci Trstenjak, odgovorni urednik radia Ognjišče. Poleg slovenskega dušnega pastirja na Švedskem Zvoneta Podvinskega je somaševal še Alojzij Kostanjšek, župnik v Ljubečni pri Celju.

Srečanja se je udeležilo veliko število slovenskih rojakov na Švedskem, ki so goste iz Slovenije izredno lepo sprejeli, se z njimi poveselili in jim nudili izredno gostoljubje. Ves čas bivanja na Švedskem je ljubečanske pevce spremljal slovenski veleposlanik **Ivo Vajgl**, ki jih je tudi sprejel na veleposlaništvu.

Na svoji turneji po Švedskem so pevci iz Ljubečne imeli tudi zelo uspešen samostojen koncert v stolnici ob kraljevi palači v švedskem glavnem mestu Stockholmu.

Na posnetku: koncert v božjepotni cerkvi sv. Brigite v Valdsteni.

JANEZ LAMPRET

Razstava španske grafike

V Galeriji sodobne umetnosti v Celju je obsežna razstava sodobnih španskih grafikov.

Grafična ustvarjalnost ima v okviru španske umetnosti močno tradicijo in vrsto svetovno uveljavljenih avtorjev. V prvi polovici in sredi dvajsetega stoletja so bili med najbolj znanimi Pablo Picasso, Salvador Dali in Joan Miro, ki so s svojimi inovativnimi posegi navdihnili več generacij umetnikov, ne le v španskem, temveč v mnogo širšem prostoru. Še prej, na prehodu osemnajstega v devetnajsto stoletja, je Francisco de Goya ustvaril več grafičnih ciklov, v katerih je prikazal posebnosti svoje dežele, predvsem pa njenih prebivalcev, njegove serije pa so polne ekspresionizma in temperamenta.

Na razstavi v Celju je predstavljena generacija, ki ustvarja v našem času. V posameznih segmentih je pri nekaterih avtorjih evidenten naslon na starejše vzornike in to predvsem na področju same tehnike izdelave grafik, pri izbiri motivov, opaziti pa je mogoče tudi slogovno povezavo s starejšimi umetniki. Sodobna španska grafika je v svetu cenjena in mnogi naši ljubitelji te likovne zvrsti jo dobro poznajo, saj so denimo Antoni Tapies, Oscar Manesi, Roberto Gonzales Fernandez, Fernando Bellver in drugi razstavljali že na Mednarodnem grafičnem bienalu v Ljubljani.

Poleg omenjenih so na celjski razstavi s svojimi deli prisotni še: Eduardo Chillida, Albert Rafols Casamada, Antonio Lorenzo, Jose Guinovart, Joan Ponc, Manuel H. Mompo, Lucio Munoz, Antonio Saura, Jorge Castillo, Bonifacio Alfonso, Luis Perez Vicente, Luis Gordillo, Esperanza Nuere, Alfredo Alcain, Equipo Cronica, Joaquin Capa, Jordi Teixidor, Mari Puri Herrero, Gerardo Aparicio, Fernando Almela, Jose Hernandez, Rosa Biadiu, Manuel Menan, Zush, Andres Nagel, David Lechuga in Elena del Rivero.

Razstava bo postavljena v galeriji do 15. julija.

BORIS GORUPIČ

Kapljica za zaključek

Prikaz dela jubilejne 20. sezone Plesnega foruma Celje

Vseh pet skupin Plesnega foruma Celje se je v petek zvečer v dvorani CID-a predstavilo s prikazom dela letošnjega plesnega ustvarjanja. Za zaključek sezone so plesalke skupin Packa A in B uprizorile še plesno slikanico Kapljica Jane Stržinar, izkupiček prireditve pa so namenili otroškemu oddelku celjske bolnišnice za nakup ultrazvočnega aparata.

S plesoma čebelic ter lisice in jazbeca so se predstavile najmlajše, 3 do 4-letne plesalke plesnega vrtca **Či či do**, malce starejše **metuljčice** pa so odplesale zmajev ples, mavrico ter korakanje igrač. Plesalke skupine **Packa B** so za petkovo produkcijo pripravile plesa Mi smo sonce in Svetilke neba, skupine **Packa A** pa so nastopile s skupinskimi plesi Uvertura, Matematika, TV domišljija in Smehasta pesem, z avtorskimi plesi pa še **Gea Erjavec** (Tik-tak, 3. mesto na Opus 96), **Tina in Tanja Šentjurc** (Korak za korakom), **Nastja Šafarič** (Domišljija), **Kaja Toplak** (Utrinki) **in Ana Štefanec** (Trenutek večnosti). Iz mladinske skupine Forum so s samostojnimi plesi nastopili: **Alja Kapun in Sašo Carović** (Ti in jaz), **Tjaša Cepuš** (Ritem časa), **Tea Šentjurc** (Ne pustite se motiti, to sem vendar samo jaz) in **Alja Kapun** (Izgubljeni trenutek).

Letošnjo, jubilejno 20. sezono so v Plesnem forumu Celje zaključili z uprizoritvijo plesne slikanice, kakšnih 40 minut trajajočo pravljico **Jane Stržinar Kapljica.** V romantični plesni koreografiji **Goge Stefanovič Erjavec** so nastopile plesalke skupin Packa A in B. Naslovno vlogo Kapljice je odplesala **Eva Kokalj,** mater Morjanko in ostale Kapljice **Ana Kokalj, Senta Pangeršič, Tina in Tanja Šentjurc, Kaja Toplak, Gea Erjavec in Monika Travner,** veter je bila **Tjaša Zdovc,** Zimo in snežinke so upodobile **Marija Kokalj, Senta Pangeršič, Nuša Pristovšek, Ana Stamejčič, Nika Širca, Špela Ramskugler, Špela Peras, Taja Naraks in Sabrina Železnik.**

Potepuško Kapljico so na njeni poti spremljali še Metulj, ki ga je odplesala **Ana Kokalj,** v vlogi rožic so se pokazale **Marija Kokalj, Gea Erjavec, Tina in Tanja Šentjurc, Kaja Toplak in Taja Naraks,** Marjetica je bila **Monika Travner,** Palček **Ana Stamejčič,** nazaj, v varno naročje matere Morajanke pa so Kapljici pomagali zmaja Jon in Jonček **(Tjaša Zdovc in Ana Stamejčič)** ter **Marija Kokalj** v vlogi čarovnice Brine.

IS, Foto: GREGOR KATIČ

O CELJSKIH KNEZIH TAKO IN DRUGAČE

Nagradno vprašanje

Že prejšnji teden smo v Novem tedniku na strani 18 objavili prvi članek na tematiko Celjskih z nagradnim vprašanjem, vendar nanj ni bilo mogoče odgovoriti, ker pomotoma ni bila objavljena fotografija. Zato ponavljamo nagradno vprašanje.

Ali je tale zastavni gospod na posnetku iz pavlinskega samostana na Hrvaškem, kot si ga je zamislil neznani slikar v začetku 18. stoletja, **Herman II.** ali njegov vnuk **Ulrik II.**?

Odgovore pošljite na dopisnici na naslov: **Pokrajinski muzej Celje, Muzejski trg 1, 3000 Celje.** Ne pozabite napisati vašega naslova, saj v muzeju čaka izžrebanca s pravilnim odgovorom kopija pečnice s Starega gradu iz 15. stoletja.

Enakovredna pripovednika in družabnika

V okviru prireditev Poletje v Celju, knežjem mestu je Zavod za kulturne prireditve Celje minuli četrtek v Narodnem domu organiziral koncert violinista Marka Zupana in pianistke Irene Kralj.

Violinist Marko Zupan in pianistka Irena Kralj sta se ljubiteljem koncertov predstavila s Sonato za violino in klavir W. A. Mozarta v Es duru K. V. 481, Nesodobno bagatelo Lucijana Marije Škerjanca ter Fantazijo v C duru, op. posth. 159 Franza Schuberta. Program je zahteval dobro uglašen poustvarjalni duo, interpreta, ki v komornem muziciranju poiščeta najglobljе čare harmoničnega in osebnostnega izraza. Bila sta enakovredna pripovednika in družabnika, ki vsak zase prispevata glasbenemu delu paleto barv, dinamiko in zvočnost. Ta dobra uglašenost se je izražala predvsem v izvedbi Nesodobne bagatele L. M. Škerjanca, ki je v odlični violinistovi igri izzvenela vrhunsko.

Marko Zupan, po poklicu specialist nevrolog, je eden najvidnejših celjskih violinistov, redno koncertira kot solist, je član različnih komornih skupin in koncertni mojster Celjskega godalnega orkestra. Je izjemno nadarjen, njegova igra je polna notranjega miru, z izredno lepim tonom ter občutkom za interpretacijo. S koncerti se je doslej predstavil občinstvu širom Slovenije in v tujini ter posnel nekaj gramofonskih plošč. Irena Kralj je diplomirala klavir na Akademiji za glasbo v Ljubljani, zaposlena je v Glasbeni šoli Žalec, kjer je kot odlična pedagoginja in pianistka - korepetitorka prejela številna priznanja.

TANJA CEHNER

Srečanje ljudskih pevcev

Na gradu v Sevnici bo 30. junija 6. srečanje ljudskih pevcev. Nastopilo bo petnajst zborov. Vsak izmed njih bo zapel dve stari slovenski pesmi, po tradiciji pa bodo prireditev zaključili vsi pevci skupaj s Slomškovo »En hribček bom kupil«. Namen srečanja je ohraniti ljudsko pesem in način ljudskega petja ter vzpodbuditi ljudi, da bi več peli oziroma, da bi začutili, da je ljudsko petje potrebno tudi danes. Srečanje pa tudi ni tekmovalnega značaja. V primeru slabega vremena bo prireditev v kulturni dvorani GD Sevnica. P.P.

PRIREDITVE

KONCERTI

V dvorani Zdraviliškega doma na Dobrni bo jutri, v petek ob 20. uri, koncert Mešanega pevskega zbora Toplic Dobrna, ki ga vodi Mitja Bervar.

RAZSTAVE

V Hmezad banki v Šentjurju razstavlja Emil Tomaš-Thomas.

V Laškem dvorcu je na ogled razstava »60 let posebnega šolstva«.

V občasnih razstavnih prostorih Muzeja novejše zgodovine si lahko ogledate razstavo ob 150-letnici železnice na Slovenskem in motivov poštnih znamk Jožeta Trpina. **V stalnih razstavnih prostorih** pa razstavo modulov Društva ljubiteljev železnic, obe do 31. julija.

V Muzeju grafičnih umetnosti v Rogaški Slatini je do konca julija na ogled razstava starih grafičnih listov: »Dunaj-Avstrija« iz 19. stoletja.

V II. nadstropju Osrednje knjižnice je do 15. septembra na ogled razstava Misli in srcu prosto pot, z izborom grafik 6. otroškega grafičnega bienala, do 31. julija pa razstava Potovanja se začnejo v knjižnici.

V spominski sobi Starega piskra Muzeja novejše zgodovine, si lahko ogledate razstavo Zatirani, a nikdar poteptani.

V avli hotela Dobrna je na ogled razstava slikarja Božidarja Ščurka.

V galeriji sodobne umetnosti si lahko do 18. julija ogledate razstavo Sodobne španske grafike, v **razstavišču Lapidarij** Pokrajinskega muzeja do 8. septembra razstavo Svetloba v steklu, v **Stari grofiji** pa razstavo Od antičnega vrča do majolke.

V Caffe klubu v Žalcu razstavlja Vojko Volavšek.

V galeriji Keleia do 10. julija razstavlja risbe in grafike Mario Benedetti.

OSTALO

V Grižah bo v soboto prireditev Zlate citre.

Na Glavnem trgu v Celju bo v soboto ob 10.30, nastop Folklorne skupine iz Kompol nad Štorami, pod vodstvom Metke Grmek.

V Muzeju novejše zgodovine v Celju bo od ponedeljka, 1. do petka, 5. julija Muzejska poletna delavnica.

KINO

Union od 27.6. do 3.7. ob 18. in 20. uri ameriški film Orangutan v hotelu Majestic; **Mali Union** od 27.6. do 3.7. ob 19.

uri ameriški film Zadnji ples; **Metropol** od 27.6. do 3.7. ob 19. in 21.15 ameriški film Ptičja kletka. **Poletni kino** (na terasi za kinom Union) 27. in 28.6. ob 21.30 ameriški film Sedem, 29. in 30.6. ob 22. uri ameriški film Sedem ter 1. in 3.7. ob 22. uri ameriški film Nevarna srca.

Kino Dobrna 29. ob 19. in 30.6. ob 17. uri ameriški film Zlomljena puščica.

Kino Žalec 28.6. ob 20. uri, 29.6. ob 22. uri in 30.6. ob 18. uri ameriški film Smrtonosni spopad, 29. in 30.6. ob 20. uri pa ameriški film Oče moje neveste 2.

KNEŽJE POLETJE

Četrtek, 27. junij ob 19. uri - **Likovni salon Celje - Razstava umetniške fotografije Božidarja Dolenca Podobe v nastajanju.**

Četrtek, 27., in petek, 28. junij ob 22. uri - **Lapidarij (ali kino Union) - Underground, predpremiera filma Emira Kusturice.**

Sobota, 29. junij ob 10. uri - **Lapidarij (ali SLG Celje) - Mozartov koncert za otroke Godalnega kvarteta Bazilio.**

Nedelja, 30. junij ob 20. uri - **Lapidarij (ali SLG Celje) - Prifarski muzikanti, koncert tamburaške skupine.**

Sreda, 3. julij ob 20. uri - **Lapidarij (ali SLG Celje) - Slovenska filharmonija, koncert orkestra.**

Opremljamo poletni vrt

Najpomembnejša vrtna opravila ste že opravili in sadovi vašega truda so tudi že vidni. Sedaj se lahko posvetite še opremljanju vrta in terase. Uresničitev vaših zamisli je odvisna predvsem od debeline vaše denarnice, seveda pa tudi od ponudbe in časa, ki ga imate na voljo za stikanje po trgovinah in iskanja izdelovalcev.

Na trženjsko informacijski mreži Marinet smo se odločili za podrobnejšo predstavitev poletnega vrtnega inventarja, v kateri so zajete informacije o prodajalcih in izdelovalcih vrtnih garnitur, senčnikov, gugalnikov, ležalnikov in tudi otroških bazenčkov. Pri izdelavi ankete nas je vodila želja po predstavitvi enakih izdelkov različnih materialov in predstavitev ponudbe tako stalnih kot sezonskih ponudnikov. Za vsak izdelek posebej smo vprašali še po ceni, prodajnih pogojih in ali je izdelek domače ali tuje izdelave.

Zadnja leta so Evropo pa tudi Slovenijo preplavile poceni plastične vrtne garniture, katerih proizvajalka je predvsem Italija. Seveda pa lahko najdete tudi plastične vrtne garniture visoko kakovostnega razreda z večletno garancijo. Se enostavno vzdržujejo in v primeru dežja nam jih ni treba pospravljati.

Malce okorne, vendar tople in prijetne za uporabo, čeprav težje za vzdrževanje, so vrtne garniture iz masivnega lesa - materiala, katerega uporabljamo odkar pomnimo. Les, ki se uporablja za vrtne garniture, proizvajalci impregnirajo in zaščitijo s premazi, da postane odporen na različne vremenske pogoje in škodljivce.

Teža betona in kamnitih izdelkov daje vrtnim garnituram videz masivnosti in stabilne večnosti. V kombinaciji z lesom in jeklom in z različnimi površinskimi izgledi poudarjeno spremeni vzdušje v domačem okolju.

Ratan in jeklo - tako različna - imata skupno zmožnost oblikovanja izdelkov drznih oblik. Ratan je zaradi velike obstojnosti posebej primeren za vrtno pohištvo in daje v sožitju z rastlinjem občutek eksotičnosti. Kovinske garniture, ki so dobro površinsko zaščitene, pa odlikuje trajnost.

Ker pa k vrtnemu pohištvu spadajo tudi senčniki, gugalniki in bazeni, smo sodelujoče prosili tudi za te podatke. Največ vam vedno ponujajo sami proizvajalci, pa tudi trgovine so poskrbele za precej bogato izbiro vrtnih pohištvenih elementov in dodatnega inventarja, čeprav bodo svoje zaloge v poletnih dneh še obogatili.

Trudili smo se pridobiti čimbolj raznovrstne informacije o vrtnih garniturah za estetiko vašega bivalnega okolja, ki bodo služile svojemu namenu. Preostane le to, da jih koristno uporabite, kajti pomembna ni samo pravilna zasaditev vašega vrta, ampak tudi dekorativni elementi, ki mu dajejo edinstveno noto in vam zaslužen počitek v senci.

TANJA HRVATIN

PONUDNIKI

Dravinjski dom Slovenske Konjice: prodajni pogoji: 5% gotovinski popust; proizvajalec: uvoz iz Italije; material: PVC

Keros Rogaška Slatina: prodajni pogoji: plačilo mogoče do 6 obrokov; proizvajalec: uvoz iz Italije; posebnosti izdelkov: različnih oblik in dimenzij.

Slovenijales Medlog: prodajni pogoji: 5% gotovinski popust ali na 4 čeke brez obresti; proizvajalec: Imont Otiški vrh; posebnosti izdelkov: smrekov masivni les.

Okus Dol pri Hrastniku: prodajni pogoji: 50% predplačilo, 50% petnajst dni od dneva dobave; proizvajalec: Okus, Špela Mokotar s.p.; posebnosti izdelkov: mizna plošča je iz umetnega marmorja, podstavek pa je litoželezen ali železen, mizice so različnih oblik in velikosti, barvne kombinacije po kupčevi želji.

Tris Nazarje: prodajni pogoji: cene so maloprodajne, za takojšnje plačilo; proizvajalec: Glin žagarstvo d.o.o.; posebnosti izdelkov: klopi in mize različnih dimenzij iz lepljenih smrekovih plošč, ogrodje je kovinsko in zložljivo, površine so obrušene in obdelane z enkratnim nitroceluloznim premazom.

Agrina Žalec: proizvajalec: uvoz iz Italije, ter lesena vrtna klop domačega proizvajalca; posebnosti izdelkov: PVC mize in stoli, dobijo se tudi PVC zavese za zaščito pred mrčesom iz Hrvaške in lesene dekorativne zavese za zaščito pred mrčesom iz Koreje.

Simson Mozirje: prodajni pogoji: ugodni kreditni pogoji do 4 leta z obrestno mero T + 3,5% dalje; proizvajalec: Bohor lesna oprema d.d. Mestinje; posebnosti izdelkov: izdelki so iz masivne bukovine, ki je impregnirana in dodatno zaščitena z belim prekrivnim lakom ali rjavim lazurnim lakom, cene so akcijske in veljajo za mesec junij.

Bohor Mestinje: prodajni pogoji: gotovinski popusti ali na 3 čeke; proizvajalec: Bohor lesna oprema d.d. Mestinje; posebnosti izdelkov: vsi elementi so izdelani iz masivne bukovine, ki je impregnirana in dodatno zaščitena z belim prekrivnim lakom in rjavim lazurnim lakom, oprema je sodobnih oblik in kvalitetne izdelave in je primerna za uporabo na vrtovih, balkonih in terasah.

Metro - prodajalna Ciciban Celje: prodajni pogoji: gotovina, kartice, čeki (4) brez obresti; proizvajalec: Italija - uvoznik Unika Postojna; posebnosti izdelkov: manjši bazenčki iz PVC, večji iz trde plastike, trenutna zaloga je bolj skromna, v prihodnjih dneh se bo obogatila, sprejemljivejše cene.

Metro - športna hiša Trim Celje: prodajni pogoji: na čeke ali na kredit; proizvajalec: Simoni Italija, Royalbeach Italija; posebnosti izdelkov: mize in stoli iz PVC, gugalniki iz aluminija in platna, senčniki iz bombaža z različnimi premazi, ležalniki iz aluminijastih konstrukcij in platnenih prevlek.

Jekamin Teharje: prodajni pogoji: gotovina, ob večjem nakupu možnost na več obrokov; proizvajalec: Jekamin Teharje d.o.o.; posebnosti izdelkov: gladek beton, pran beton, brušen beton, beton obložen s skrilom in les, *zaradi različnih obdelav in uporabljenih materialov so tudi cene zelo različne, pri mizah se izvedba in dimenzija v okviru možnosti lahko prilagajata željam kupcev.

Border Kozje: prodajni pogoji: na več čekov in kredit; proizvajalec: Border senčila s.p. - Boris Žlender dipl.ing.; posebnosti izdelkov: aluminijasto ogrodje elektroprašno obarvano, pokrivno platno je nepremočljivo in na soncu ne spremeni barve, senčniki so grajeni za hitrost vetra do 60 km/h, večji senčniki so na elektromotorno zapiranje in se v vetru nad 60 km/h samodejno zaprejo, vanje vgrajujemo tudi luči in zvočnike, naročnik izbira barve ali kombinacijo barv, senčniki so v obliki dežnika, okrogli ali kvadratne oblike, 3,5 m je najmanjši premer, večji so primerni za gostinske lokale.

Ambienta d.o.o. Petrovče: prodajni pogoji: obročno odplačevanje na 3 ali 6 obrokov in bančni kredit 1-3 leta; proizvajalec: Hartman Nizozemska, Indonezija, različni domači proizvajalci (Bohor Mestinje, Alpos Šentjur...); posebnosti izdelkov: plastika, bambus, ratan, les in kovina, garnitura je iz mize in štirih stolov, pri ratanu mogoča kombinacija miza in štirje stoli ali dvosed, dva fotelja in miza, za izdelke Hartman 5 let garancije, se enostavno vzdržujejo in v primeru dežja nam jih ni potrebno pospravljati, vrtne garniture iz kovine površinsko zaščitene v različnih barvah, izdelane iz jeklenih cevi sodobnega designa, primerne tudi za gostinske lokale, paviljoni in senčniki se dobijo po naročilu.

MARINET

Ponudnik	Izdelek	Material	Cena
Dravinjski Dom - salon pohištva	miza (80 × 80 cm)	plastika	2.784
	stol	plastika	1.046
	ležalnik	plastika	6.514
Keros	ovalna miza (135 × 90 cm)	plastika	3.810
	kvadratna miza (90 × 90 cm)	plastika	2.540
	okrogla miza (fi 90)	plastika	2.540
	vrtni stol	plastika	864
	senčnik	plastika	3.186
	ležalniki	plastika	od 3.500 do 4.200
	bazenček (fi 1,5 m)	plastika	2.191
Slovenijales	sedežna garnitura tip 103	les	61.521
Okus	vrtne in barske mizice	umeten marmor, jeklo, lito železo	od 142 do 320 DEM (brez prom. davka)
Tris Nazarje	zložljiva »Party« garnitura (miza in dve klopi)	les	širina mize: 50 cm : 12.840 60 cm : 13.440 70 cm : 15.120
Agrina	miza: okrogla in kvadratna	plastika	2.925
	stol	plastika	967
	zložljivi stol	plastika	1.182
	vrtna klop	les	13.800
	senčnik	plastika	4.572
	podstavek za senčnik	beton	1.490
	sedežni gugalnik	blago, jeklo	29.572
Bohor	*stol s pregibnim naslonom	les	13.560
	*zložljiva okrogla miza fi 100	les	22.890
	*gugalnik brez blazin	les	55.400
	gugalnik s streho in blazinami	les	74.060
	*ležalnik	les	30.820
	klop	les	16.500
Simson	enaki izdelki kot pri Bohorju označeni z *		
	senčnik fi 300	les, platno	25.920
Metro - Ciciban	bazen 1m premera s tremi obroči	plastika	2.415
	bazen 2,40 m premera	plastika	12.570
Metro - Trim	miza okrogla	plastika	3.641
	miza oval	plastika	7.507
	miza kvadrat	plastika	3.641
	stoli beli / barvasti	plastika	1.176 - 1.321
	stoli zložljivi / vzorec	plastika, platno	2.194 - 2.341
	gugalnik trosed	aluminij, platno	39.429
	senčnik	platno	3.900 - 4.933
	ležalniki različnih debelin	aluminij, platno	5.700 - 15.893
	bazenčki Royalbeach: premera 95 cm	plastika	1.859
	premera 140 cm	plastika	3.571
	premera 170 cm	plastika	3.719
Jekamin	miza 180 × 80 cm	beton	* v tekstu
	miza fi 60 cm	beton	
	klop 180 cm	beton	
	klop 180 cm	beton	
	klop polkrožna	beton	
	podstavek za senčnik	beton	
Border	senčniki različnih oblik	aluminij, platno	od 130.000 dalje
Ambienta	vrtne garniture	plastika	6.000 - 50.000
	vrtna garnitura - bambus		30.000
	vrtne garniture - ratan		40.000 - 70.000
	vrtne garniture - les		14.000 - 60.000
	vrtne garniture - kovina		20.000 - 35.000
	paviljoni		12.000 - 80.000
	senčniki		35.000

OSNOVNA ŠOLA DRAMLJE
Dramlje 7 a

razpisuje prosti delovni mesti:

- učitelja angleškega jezika
s polovičnim časom za nedoločen čas;

- učitelja slovenskega in angleškega jezika
s polnim delovnim časom za nedoločen čas.

Nastop dela: 1.9.1996.

Kandidati morajo izpolnjevati pogoje, ki jih določa Zakon o organizaciji in financiranju vzgoje in izobraževanja.

Prijave z dokazili o izpolnjevanju pogojev sprejemamo 8 dni po objavi razpisa. Kandidate bomo o izbiri obvestili v 15. dneh po končanem razpisu.

Elitna podoba Celjskega doma

Z zaključkom prve faze prenovitvenih del dobiva Celjski dom, nekdaj bleščeča zgradba sredi Celja, zadnja leta pa zvečine zanemarjena in prazna, le z zunanjostjo še spominjajoča na nekdanje čase, novo podobo. V kratkem naj bi dobila tudi nove vsebine, saj v Mestni občini Celje pričakujejo, da bo Celjski dom postal elitni prireditveni prostor mesta ob Savinji.

V Stanovanjskem skladu Mestne občine Celje so v ponedeljek pripravili predstavitev prenovljenih prostorov, dela, ki so jih po zamisli arhitekta **Friderika Polutnika** opravili v celjskem **Remontu**, pa so doslej veljala 50 milijonov tolarjev. Direktor Stanovanjskega sklada **Nikolaj Zimšek** pravi, da bo celotna prenova Celjskega doma, vključno z ureditvijo zimskega vrta ter kinodvorane, prenovo kletnih prostorov in ureditvijo prehoda do Pelikanovega ateljeja veljala okoli 90 milijonov tolarjev, dela pa bodo opravljali postopno, odvisno pač od denarnih možnosti.

Ureditvena dela v Celjskem domu so sofinancirali tudi v DARS-u, ki bo prenovljeno dvorano občasno uporabljal za svoje konferenčne oziroma prezentacijske potrebe. »DARS, ki bo čez slabih 10 let skrbel za 700 kilometrov slovenskega avtocestnega omrežja, postaja podjetje velikih dimenzij, ki bo občasno potrebovalo tudi takšne prostore,« pravi direktor **Jože Brodnik**. Sicer pa naj bi bil Celjski dom po besedah **Vlada Bukviča** iz Kluba podjetnikov Zlatorog, ki je v prenovljenih prostorih dobil svoj domicil in naj bi v bodoče skrbel tudi za koordinacijo ponudbe v domu, prostor za elitne družabne, zabavne in kulturne prireditve. Del ponudbe Celjskega doma pa bo usmerjen tudi v pravo simpozijev in poslovnih srečanj.

IS

Zdravje, počitek, sprostitev

Zdravilišče Laško je pred dnevi predstavilo svojo novo celostno podobo in nov osrednji slogan.

Z geslom »Zdravje, počitek, sprostitev« želi zdravilišče pokazati tudi navzven, da se iz rehabilitacijskega centra vse bolj spreminja v turistično podjetje, ki poleg visoko strokovne medicinske pomoči ponuja svojim pacientom in gostom tudi turistične programe. Poleg tradicionalnih programov, ki jih uporabljajo zlasti pacienti z napotnicami, le-teh pa je iz leta v leto manj in predstavljajo trenutno le še polovico vseh gostov, uvajajo v zdravilišču vse več počitniških in zdravstvenih programov. Drugačni strukturi gostov bo zdravilišče prilagodilo tudi nastanitvene zmogljivosti. Prav te dni so končali preurejanje prostorov, s katerim so pridobili novih osem sob, v jeseni pa bodo začeli prenavljati celotni hotel Vrelec. Prenova, s katero bo zdravilišče prestopilo v višji kakovostni in tudi cenovni razred, bo končana prihodnje leto. Do takrat naj bi preuredili in posodobili tudi notranji bazen. Ker gre za precejšnje naložbe, bodo denar poskušali pridobiti tudi tako, da bodo takoj, ko bodo registrirani kot delniška družba, razpisali nove delnice za dodatni kapital.

Že nekaj časa imajo v zdravilišču tudi tako imenovani Klub zdravja, v okviru katerega ponujajo savno, masaže, fitness center in kopanje v bazenih. Zaščitni znak Kluba zdravja je vodomec, avtohtona ptica potokov in rek na laškem območju, ki domuje samo v bistrih in s hrano polnih nabrežinah.

JI

Sedem novih, dva stara

Minulo soboto je potekel rok, do katerega so se v vseh krajevnih skupnostih občine Laško morali sestati novoizvoljeni člani krajevnih svetov in izvoliti novega predsednika krajevne skupnosti.

V Laškem, kjer imajo 11-članski svet krajevne skupnosti, so za predsednika izvolili **Jožeta Rajha**, ki je to funkcijo opravljal že pred nekaj leti. V Zidanem Mostu so se odločili, da bo predsednik sveta še naprej **Milan Vodišek**, podobno pa se je zgodilo tudi v krajevni skupnosti Sedraž, kjer so za predsednika ponovno izvolili **Jožefa Hrastnika**. Od sobote je predsednik sveta krajevne skupnosti Rimske Toplice **Drago Zupan**, v Jurkloštru, kjer v svetu krajevne skupnosti ni nobenega starega imena, pa so za predsednika izvolili **Janka Cesarja**. V krajevni skupnosti Breze so za predsednika izvolili **Ivana Gračnerja**, v Marija Gradcu **Franca Feldina**, v Rečici **Draga Deželaka**, svet krajevne skupnosti Vrh nad Laškim pa bo v naslednjem mandatu vodil **Dušan Milčinovič**.

JI

Za sedem stanovanj na Polzeli

V sejni sobi Občine Žalec sta prejšnji petek podpisala pogodbo o sedmih stanovanjih predsednik upravnega odbora stanovanjskega sklada občine Peter Gominšek in v imenu Košarkarskega kluba Kovinotehna Savinjska Polzela Danilo Senič. Vrednost stanovanj je 44 milijonov, gotova naj bi bila do konca novembra letos, oddali pa jih bodo v najem za neprofitno najemnino. **Na sliki:** med podpisom pogodbe, na levi Danilo Senič in na desni Peter Gominšek.

T. TAVČAR

Muzejska poletna delavnica

V Muzeju novejše zgodovine Celje pripravljajo prvi teden julija Muzejsko poletno delavnico Celje 96, ki je namenjena učencem celjskih gimnazij ter študentom. V petih raziskovalnih skupinah bodo delavničarji proučevali mesto Celje, združevali terensko delo z uporabo različnih znanstvenih metod, svoje delo in delne rezultate delavnice pa bodo predstavili prihodnji petek, 5. julija.

Vodja letošnje Muzejske poletne delavnice je **prof. Marija Počivavšek**, ki bo vodila tudi delo skupine za evidentiranje sprememb urbanega videza mesta Celje, **prof. Branko Goropevšek** iz Osrednje knjižnice Celje bo vodil skupino za prostorski razvoj mesta Celje skozi čas, **prof. Bronica Gologranc Zakonjšek** bo mentorica skupini, ki bo proučevala mestno naselje Gaberje z vidika osnovnih populacijskih pokazateljev, etnologinja **Tanja Roženbergar** pa se bo s svojimi delavničarji lotila dokumentacije starih mestnih obrtnih delavnic.

IS

Malčki iz vrtcev Nazarje in Šmartno ob Dreti so razstavo v Glinu pospremili s prikupnim programom.

Ne umiraj, moj gozd zeleni

Projekt in razstava del malčkov iz vrtcev v Zgornji Savinjski dolini na ogled v nazarskem Glinu

Otroci iz vrtcev v Zgornji Savinjski dolini (Mozirje, Nazarje, Luče, Solčava, Šmartno ob Dreti, Rečica in Ljubno) so skupaj s svojimi tovarišicami v letošnjem letu veliko pozornosti namenili gozdu.

Tako so otroci med drugim čistili okolje, odkrivali divja odlagališča, sadili drevesa v gozdu in zlagali odpadne veje. Poleg tega so si ogledali proizvodnjo v nazarskem Glinu ter nasploh na vseh vzgojnih področjih izvedli precej aktivnosti, povezanih z gozdom.

Iz teh spoznanj je nastalo ogromno različnih del, ki so jih uredili v razstavo z naslovom Ne umiraj, moj gozd zeleni. Za izdelke so uporabljali plodove, vejice, lepenke, iz starega papirja so delali novega in ga polepili, nanj tiskali in risali. Za delo so uporabljali odpadne materiale, ki nastajajo iz lesa. Otroci so bili prepričani, da če rešijo le eno majhno drevo v gozdu, so lahko zadovoljni.

Pri delu so malčkom pomagala vsa podjetja v Zgornji Savinjski dolini, ki se ukvarjajo z lesom, starši in nekateri posamezniki, razstavo pa so prvič predstavili na celjskem sejmu Vse za otroka in zanjo prejeli priznanje. V začetku maja so z razstavo gostovali v Galeriji Mozirje, od preteklega petka pa je na ogled v nazarskem Glinu, največjem lesnem predelovalcu in hkrati tudi onesnaževalcu. V Glinu pravijo, da bi radi s tem pokazali, da jim ni vseeno, kakšen je naš življenjski prostor in naše okolje ter poudarili, da so v zadnjem letu vložili precej sredstev v sanacijo proizvodnje ivernih plošč. »Otroci so nam s tem projektom in razstavo postavili ogledalo, vredno ogleda in razmisleka,« je poudaril direktor Glina Pohištvo **mag. Ivo Glušič**.

URŠKA SELIŠNIK

Darujte kri!

Rdeči križ Slovenije vabi na julijske krvodajalske akcije. V Preboldu bo mogoče darovati kri 6. julija, v Nazarjah 10., na Ljubnem ter Dobrni 11., v Šmarju 18., v Brezah nad Laškim pa 25. julija.

Tod živijo humani ljudje

V četrtek, 20. junija, je Krajevna organizacija Rdečega križa Gorica pri Slivnici organizirala že drugo krvodajalsko akcijo v tem letu oziroma osmo v petih letih, kolikor dolgo ta organizacija tudi deluje. Udeležilo se je je okoli osemdeset krvodajalcev, kar je sicer manj kot v februarski krvodajalski akciji, a vsekakor vzpodbudno za tako majhen kraj.

Vzrok tako visokemu številu gre pripisovati seveda predvsem ozaveščenosti ljudi samih, pa tudi humanosti in sposobnostim predsednice **Andreje Zelič** in aktivistkam oz. poverjenicam, ki ne skrbijo samo za to, da se celoten potek odvzema krvi odvija brez zapletov, ampak tudi, da se krvodajalci po končanem odvzemu in pregledu krvi sprostijo ob domači hrani in pijači, ki ju pripravijo aktivistke na svojih domovih in prijazno postrežejo.

Zanimivo je tudi, da je skoraj polovica krvodajalcev nezaposlenih (ljudje na čakanju, kmetje, gospodinje, upokojenci) in obrtnikov, ki za svoje humano početje ne dobijo dopusta.

Med krvodajalci v Gorici pri Slivnici pa so tudi pravi rekorderji v darovanju krvi. Posebej velja omeniti **Franca Romiha**, ki je kri daroval že kar 109-krat, sedem krvodajalcev pa je to dragoceno tekočino darovalo preko 30-krat.

N.G.

Knežji dnevi v pozdrav poletju

Druga polovica junija v Celju mineva v znamenju prireditev ob knežjih dnevih. Dogajanje na Glavnem trgu je konec tedna nekoliko skazilo vreme, a tisti, ki so kljub nizkim temperaturam in deževnim kapljam vztrajali, pravijo, da bi bilo podobnih prireditev potrebnih še več.

V programu knežjih dnevov so nastopi domačih pevskih zborov, za zabavo v večernih urah skrbi ansambel Journal, konec tedna pa so se obiskovalci lahko okrepčali tudi s pečenim volom.

Poseben program knežjih dnevov pa je namenjen tudi najmlajšim, ki so sredi meseca v organizaciji Občinske zveze prijateljev mladine začeli z likovnimi in oblikovalnimi delavnicami v središču mesta. V ponedeljek dopoldne so na Glavnem trgu nastopili tudi nadarjeni učenci celjskih osnovnih šol, druženje pa so popestrili še z zabavnimi igrami.

Turizem v mestu priložnosti

Strateški marketinški plan za področje turizma v Šaleški dolini - V Velenju bo Turistično-informacijski center

Pretekli teden so v Velenju govorili o razvoju turizma, saj so na novinarski konferenci predstavili Strateški marketinški plan za področje turizma v Mestni občini Velenje in Šaleški dolini.

Z izdelavo marketinškega plana so pričeli pred dvema letoma v ljubljanskem podjetju Aniri, izdelali pa so ga ob pomoči Ministrstva za gospodarske dejavnosti in velenjske občine. Izhodišča in cilje plana je predstavila **mag. Irena Vrtačnik.** Iz javnomnenjskih raziskav izhaja, da so Velenjčani prepričani, da je mesto zelo znano v Sloveniji, da je predvsem industrijsko in da je okolje onesnaženo. V drugih slovenskih krajih Velenje prav tako poznajo kot industrijsko mesto, ki ni preveč čisto in urejeno.

Ena od ugotovitev v strateškem marketinškem planu je, da so v Velenju že prisotna tržišča kot so »šport, zabava in poslovni dogodki«, za tržišče »tabori in izobraževalni programi« je potrebno pričeti z usposobitvijo Youth hostelov, največje marketinške napore pa je potrebno vložiti v tržišče »počitnice«.

Velenjski župan **Srečko Meh** je poudaril, da je že začrtana sanacija zraka in vod, pripravlja se tudi sanacijski program za zemljo, na tem pa lahko gradijo razvoj turizma. »V Velenju se zavedamo, da turističnega programa ni moč ozko začrtati, in da je tudi za nas pomembno, da RTC Golte pridobi kredit, za katerega je konkuriral,« je med drugim povedal župan in hkrati napovedal večje zaposlovanje na turističnem področju in odprtje Turistično-informacijskega centra. Do konca leta bo v hotelu Paka na voljo 80 ležišč, ob jezeru načrtujejo bungalov naselje, v Starem Velenju bo kmalu hotel s 70 ležišči, v mestu pa bodo gostili Navigo.

O konkretnih akcijah na področju turizma je spregovoril še predsednik projektnega sveta za razvoj turizma **Alojz Hudarin,** ki je povedal, da v Velenju pripravljajo vse potrebno za ustanovitev Promocijskega centra, veliko pozornosti pa bodo posvečali mednarodnim prireditvam.

URŠKA SELIŠNIK

Uspešni polzelski anglisti

Osnovna šola Vere Šlander Polzela je že četrto leto vključena v republiški projekt zgodnjega učenja tujega jezika, kar pomeni, da imajo vsi učenci angleški jezik že v tretjem razredu, tečajna oblika pa poteka že od prvega razreda.

Med poletnimi počitnicami organizirajo poletne šole angleškega jezika, ki so dobro obiskane. Vsako leto se udeležujejo državnega tekmovanja iz angleškega jezika, ki ga razpiše Oxford Center z Zavodom za šolstvo in šport Republike Slovenije. Letos so bili še posebej uspešni. Učenci 7. b razreda so dosegli 1. mesto v kategoriji 7. in 8. razredov za projekt Sporteen Basketball in bodo zato tudi nagrajeni. 4. b in 6. a razred sta se uvrstila na razstavni del s projektoma A home for me from the 4th b ter Meet my Homeplace.

Učenci 7. a so se pomerili s slovenskimi srednješolci v pisanju mini sag in kratkih zgodb in se prav tako dobro uvrstili. Njihova dela bodo objavljena v finalnem glasilu, ki ga bo izdal Oxford center prav za to priložnost.

Na sliki: učenci zmagovalnega projekta (od leve proti desni) Jasna Jakopovič, Tanja Šincek, Sandra Šturbej, Ines Ribar, Petra Košmrlj, Alenka Marovt - mentorica, Maja Dobrišek in Anja Mešič.

T. TAVČAR

Dve slikarki na Dobrni

V hotelu Dobrna sta razstavljali dve umetnici, Loredana Riavini iz Italije in Natalie Adams iz Velike Britanije. Razstavo je pripravil Limit iz Štor.

Loredana Riavini živi v Trstu, razstavlja pa že od šestdesetih let in od takrat je prejela tudi vrsto nagrad. V svojih slikah upodablja predvsem prizore iz tržaške okolice, njegovo krajinsko kraško zaledje. Njen likovni pristop opredeljuje senzibilno nanašanje barv. Natalie Adams je precej mlajša umetnica. Tudi ona sodi med likovnike, ki navdih iščejo v naravnih ambientih. Naredila je cikel del na obalah Sredozemlja.

BORIS GORUPIČ

Trebnik na javno dražbo

Pereča tema na zadnji seji konjiških svetnikov je bila prodaja graščine Trebnik. Pobudo za odkup je svetu že februarja podalo konjiško podjetje Zlati grič, ki mora zaradi vrnitve upravičencu v denacionalizacijskem postopku čimprej izpraznitи sedanjo vinsko klet.

Zlati grič želi v graščini urediti novo klet, sedež podjetja in nekaj turističnih infrastrukturnih objektov. Ob tem predlogu so se pojavili številni pomisleki in dileme o prodaji graščine ali oddaji prostorov. Po daljši razpravi so se svetniki odločili, da bodo podprli prodajo graščine Trebnik preko javne dražbe. Tako bo ceno objektov oblikoval trg. Ker bo na dražbi kandidiral tudi Zlati grič, ki se mu s selitvijo kleti zaradi bližajoče trgatve že izredno mudi, bodo dražbo pripravili čimprej. V dražbenih pravilih pa bo zapisano, da najugodnejša ponudba občine ne zavezuje, da graščino tudi dejansko proda.

Na tokratni seji so konjiški svetniki dali prvo soglasje odloku o ravnanju s komunalnimi odpadki. Ob tem so občinsko upravo zadolžili, da prouči izvajanje nadzora nad vsemi komunalnimi odpadki v občini. Slišati je bilo tudi precej kritik na delo javnega komunalnega podjetja, ki samovoljno sprejema odločitve o komunalnem urejanju, kljub vabilom pa direktor ne prihaja na seje sveta.

A.N.

Starši za otroke

V treh skupinah vrtca na Polzeli so letos pripravili malce drugačen zaključek male šole. Mali šolarji so bili pravi slavljenci, vzgojiteljicam pa so načrt pomagali izvesti starši.

Ti so pripravili program, nastopali v glasbenih točkah, recitirali, povezovali program ali se kako drugače predstavili. V delo so starši vložili kar precej truda, saj je bilo treba »zaigrati« prijaznega medveda, tiho miško, mlado prikupno gospodično lisičko... Kot otroci so tudi starši povprašali tovarišice, če bodo prišepetavale za odrom. Vsi tisti, ki v programu niso sodelovali, so poskrbeli za pogostitev in okrasitev igrišča.

Na težko pričakovanem nastopu, ki je bil pretekli teden, so bili polzelski malčki pravi slavljenci. Otroci so bili sila ponosni na svoje starše, sredinčkom so predali ključ, svinčnik in rumeno rutico za malo šolo, bivšim malim šolarjem so vzgojiteljice zaželele uspešno nadaljevanje šolanja, nato pa so ob starševskem orkestru vsi skupaj zarajali in zaplesali pred vrtcem. Vzgojiteljice vrtca na Polzeli se zahvaljujejo vsem staršem, ki so pomagali pri izvedbi prireditve, saj so prepričane, da je tudi otroci ne bodo nikoli pozabili.

US

Prestavljen kozolec

V teh dneh zaključujejo prestavitev 110 let starega kozolca, ki so ga prestavili na novo lokacijo ob velenjskem jezeru, kjer snujejo kmečko turistični prireditveni prostor.

Stari kozolec je last **Slavka Stropnika** iz Zgornjega Družmirja, vasi, ki se je pogreznila pred leti. To je tudi zadnji kozolec s tega rušenega področja, ki se pogreza zaradi odkopa zemlje. Zahtevno delo pri prestavitvi kozolca so opravili Franc Bezovnik, Andrej Napotnik, Slavko Brezovnik, Anton Krivec in Jože Rosenstein, vsi z Rečice ob Savinji.

LOJZE OJSTERŠEK

Kmetič veselo na svetu živi

Pretekli teden so navdušeni učenci četrtih razredov OŠ Gorica iz Velenja zaključili šolo v naravi na Paškem Kozjaku.

Vodja šole v naravi **Sonja Ramšak** je povedala, da so bili učenci izjemno marljivi in družabni ter da so uživali v spoznavanju naravnega okolja, kmečkega življenja, domačih običajev, pesmi, plesov, kmetovanja, domače obrti in etnografskih predmetov. Tamkajšnji župnik **Tone Krnc** je mladim pokazal pravo muzejsko zbirko starin, ki jih je v več letih zbral na Kozjaku in jih zdaj hrani v cerkvenih prostorih. Moto in naslov uspešne šole v naravi je bil Kmetič veselo na svetu živi, stroške pa so v celoti poravnali starši sami.

JOŽE MIKLAVC

Novi knjigi za kolesarje

Kolesarji, ki jih je zadnje čase pri nas vse več, bodo zagotovo veseli dveh novih knjig avtorja Sebastijana Veharja, ki sta namenjeni prav njim. To sta Kolesarski priročnik in vodnik Kolesarski izleti po Sloveniji.

V Kolesarskem priročniku avtor na duhovit način približa kolo kot vsakodnevno prevozno sredstvo in ne samo kot športni pripomoček. Poseben poudarek je namenjen ekologiji in prometni varnosti. Knjiga je razdeljena na tri dele: kolo, kolesar in kolesarjenje, v dodatnem priročniku pa so seznami in tabele kolesarskih klubov in društev, proizvajalcev, trgovin, servisov ter seznam vseh kolesarskih prireditev v Sloveniji.

Vodnik pa vsebuje 82 zanimivih kolesarskih izletov po Sloveniji, pri čemer pa je poudarek na manj prometnih in kolesarju prijaznih poteh. 35 cestnih in 47 gorskih izletov je razvrščenih po težavnosti in trajanju. Izleti vodijo do naravnih in kulturnih znamenitosti Slovenije. Vodnik lahko (odprt na strani izleta) vstavimo v posebno torbico na krmilu.

Knjigi in torbico je založilo podjetje Cirrus design k.d. Ljubljana, na voljo pa bodo v knjigarnah, v kolesarskih trgovinah in na večjih kolesarskih prireditvah.

P.P.

TEDNIKOVA Petica

Našli črno skrinjico Zlatarne Celje

Pod tem naslovom je v prilogi Pipec v Novem Tedniku izšel članek, za katerega sem večkrat omenjen kot avtor tako v Zlatarni Celje kakor tudi zunaj nje. Nobenega razloga nimam, da se pod članek ne bi podpisal, kar sem počel tudi do sedaj in tako bo tudi ostalo. Lahko pa povem, da sem bil članka vesel, kakor tudi moji sodelavci. Članek mi tudi pove, da so s stanjem v ZC kar dobro seznanjeni nekateri krogi ljudi, drugo vprašanje pa je, kdo je o tem pripravljen kaj napisati. Ker sem potnik na tem letalu že 30 let, bom skušal članek dopolniti še iz mojega zornega kota.

Vrnimo se v leto 1968, ko je ZC zgradila svoj prvi avion, na Kersnikovi 19 v Celju. Ta avion je bil ravno prav velik in je mirno letel nad takratno državo in prinašal lepe dobičke tako posadki, potnikom, kakor tudi takratni oblasti, skratka zadovoljni smo bili lahko vsi. To stanje pa ni trajalo dolgo, ampak je takratna kolhozna politika nasilnega združevanja in planiranega gospodarstva posegla tudi v ZC. Nasilno združevanje v velik sistem ZC je pač zahteval gradnjo novega velikega aviona, ki je bil zgrajen leta 1976, brez kreditov in pripravljen za let. Avion je bil za tiste čase res nekaj posebnega in veličastnega, saj so ga hodili obiskovat vsi, ki so v takratni »republiki in državi« nekaj pomenili. Mirno se lahko zapiše, da je bil to protokolarni avion, tudi za občino Celje. Vstopnice za vkrcavanje je delila takratna posadka po ključu VIP (veze in poznanstva). Kmalu se je pokazalo, da na avionu sedi preko 50 odstotkov režijskih potnikov, kar je bila za sam avion velika obremenitev že v tistih časih.

Avtor ali avtorica članka v Pipcu omenja samo pilota in kopilotko, pozablja pa na navigatorko (beri računovodkinjo), ki je igrala tudi pomembno vlogo pri vodenju aviona. Tukaj se mora omeniti tudi tako imenovana B liga, ki je bila čisto blizu glavni posadki in ki je pridno pristavljala piskerček k razpokam, kjer je odtekalo gorivo. Med potniki smo bili tudi tako imenovani njihovi predstavniki, izvoljeni s strani potnikov (beri DS - skupščina, sindikat), ki smo bili zadolženi za prenašanje informacij na potnike, saj so bile odločitve izključno na strani posadke aviona. Ko se je proti koncu osemdesetih avion že močno stresal in nagibal, ko je gorivo še močneje odtekalo, smo tako imenovani predstavniki potnikov vsaj dvakrat posadki pismeno postavili več neprijetnih vprašanj. Odgovori na ta vprašanja so bili zaviti v meglo, iz odgovorov se razberejo laži, ki so prišle pozneje na dan. Vse to in še marsikaj je dokumentirano. V tistem času kopilotka dobi še državno odlikovanje za vodenje aviona (v megli), kar je povzročilo še nadaljnje razhajanje posadke pri vodenju aviona. Razpad posadke je bil neizbežen, čeprav je vodstvo aviona pred potniki to dolgo prikrivalo in nas zavajalo na vse možne načine. Prvi so bili na vrsti nekateri iz B lige in pa navigatorka, ker pač ni bilo več dovolj goriva za vse. Ovira navigatorke, ki je bila znana kot zelo šparovita in natančna, čeprav je znala poskrbeti dobro tudi zase, se je pač morala odstraniti, kar se je tudi zgodilo. Razlaga za odstranitev je bila enostavna, ne pa tudi prepričljiva. V času računalništva in v modernem avionu pač ne more sedeti navigatorka, ki se spozna samo na svinčnik in radirko, čeprav tudi ostala posadka o novih tehnoloških dosežkih ni imela dosti pojma.

Odstranitev nekaterih iz B lige in njihova užaljenost je nam, zastopnikom potnikov, prinesla kar nekaj pozitivnih stvari. Začela so se pojavljati anonimna pisma, telefonski klici, pa tudi obremenilna dokumentacija za vodstvo aviona, to sklepamo zato, ker pač drugi s temi podatki niso mogli razpolagati. Kot pravilno ugotavlja pisec v Pipcu, se je borba, kdo bo komu izpulil komandno palico iz rok, nadaljevala do leta 1993, ko je to uspelo pilotu. Ker je bil pilot pač samo na papirju, je moral hitro ukrepati in tako je pripeljal mladega, ambicioznega pilota kar iz vlade, kaj je tam počel, nam ni znano. Mladi pilot je starejšega posadil na mesto navigatorke (računovodkinje), sam pa sedel za krmilo aviona, prej pa še svojemu ožjemu krogu razdelil direktorska mesta v tem avionu. Takšna posadka je avion nato vodila v nove nevihtne oblake, tako da avion ni imel več ne moči in ne goriva in ga je nevarno potegnilo na nos. Med potniki je nastal preplah in zmeda, nekateri so govorili, da to niso piloti, ampak kvečjemu traktoristi. Rentgenska slika aviona v letu 1994 je to potrdila, avion je bil praktično prerešetan zunaj in znotraj, zato se opravičujemo traktoristom, ker mislimo, da so boljši kot naša posadka. Avion je bil že prej vsako leto na rentgenu, slika se je iz leta v leto slabšala, tako da je bila situacija, ki jo je prevzel mladi pilot (bila je že prej kritična in za nas - potnike ter za javnost dolgo dobro skrita) zaradi imenitnosti in samohvale takratne posadke, čedalje slabša. Avion se je nevarno bližal zemlji in samo vprašanje časa je bilo, kdaj se bo razletel. Čeprav so vsi kazalci kazali, da je dvig možen in najboljši (preko prisilne poravnave), je bil predlog napisan tako, da do tega sploh ne bi prišlo, saj ni bilo nič narejenega z dobavitelji kerozina (beri banke), ampak so bile izpostavljene samo terjatve potnikov, kar je banke še bolj odbijalo od dogovora. So pa v tej zgodbi banke poglavje zase, saj je svoje interese v tem letalu uveljavljalo kar 13 bank + sivi trg. V rezervoarje teh bank je odtekal kerozin v ogromnih količinah, tudi preko 30 odstotkov (beri obresti), kar je bil eden od glavnih vzrokov za izgubljanje višine in za razpoke na avionu. V pričakovanju katastrofe pa posadka ni bila angažirana samo na starem letalu, ampak je bilo za vzlet pripravljeno že drugo letalo in tudi že doregistrirano za dejavnosti, ki jih je prej opravljalo staro. To letalo bi imelo praktično isto posadko, le z mnogo manj potniki. Račune posadke smo prekrižali potniki in nastavili hrbte, da se letalo ni popolnoma raztreščilo in še sedaj boleče pritiska na nas. Čeprav vse analize, ki so bile opravljene (strokovnjaki iz programa PHAR) kažejo, da se da avion kar hitro usposobiti za nadaljnjo vožnjo, ki bi kaj kmalu začel leteti rentabilno. Prav tega pa se bojijo vsi, ki so si tako ali drugače in pa seveda velikokrat tudi pod drugim imenom odprli nova letalska podjetja in bi bile ogrožene njihove linije, saj se ve, da bi v primeru uspešne sanacije ZC imela v rokah komandno plovilo - imenovano »ZLATARSTVO« države Slovenije in tudi izven nje. Ker manever z vzletom nadomestnega letala ni uspel, se je še ostanek nekdanje tako slavne pilotske ekipe razletel (navidezno). In kje so in kaj počnejo?

Glavni pilot je po hudih akrobacijah v zadnjih letih zbolel in je invalidsko upokojen. Kot nam je znano, bolezen ni prehuda, saj že lahko leti s staro-novo posadko, ki jo je že prej zavestno podpiral na progi Celje - Novi Sad - Beograd.

Mladi pilot se je vrnil v hiše učenosti in pripravlja mlade rodove za nove pilote (bog jim pomagaj).

Kopilotka odpira mednarodno linijo Slovenija - Avstrija, seveda ne pod svojim imenom. Zvedelo se je, da je kupnina za novi avion že plačana, parkiran pa je v Žalcu in čaka na opremo, ki bi naj prišla iz starega aviona, če se bo razletel.

Nekdanja navigatorka leti na kratkih progah in to Škofja vas - Hudinja - Laško, za to pa ne potrebuje velikega aviona, po naših podatkih se vozi kar z zmajem.

Je pa za vse udeležence iz te zgodbe, ki niso niti slučajno omenjeni, za kar bi bilo potrebnega veliko več papirja in časa, pomembno, da se stari avion razleti. Zakaj? Enostavno zato, da ne bi bilo mogoče odkriti, kje vse je spuščal in kam je odtekal kerozin v tako velikih količinah. Čeprav je posadka lepo pospravila za sabo dokumentacijo o večletnem vodenju aviona, pa vsega le ni bilo mogoče skriti, tako se še vedno odkrivajo dokazi o napačnem vodenju in tudi o protizakonitem vodenju aviona (imenovanega ZC). Kot nam je znano, v čakalnici pravice že čaka nekaj oseb, njihov spisek pa se bo gotovo še podaljšal, saj nedavni sklep skupščine zavezuje novo vodstvo, da se vsaka odkrita nepravilnost ali zloraba takoj prijavi, to se pravi, da bomo TOŽNIKI, kako je s sodniki, pa bomo kmalu videli.

Tukaj bi bilo odveč opisovati pota, ki jih je ubiral naš nakit na poti do svojih kupcev. V mislih imam seveda izvoz in ustanavljanje raznih koncernov, čeprav so bile v času embarga nekatere linije dobro vzdrževane, kar kaže tudi zdajšnje obnašanje nekaterih vodilnih pilotov. Večina omenjenih dobiva lepe pokojnine in invalidnine, saj nikjer ne piše, da počnejo še kaj drugega. Tudi mi, potniki tega letala, smo bili deležni pozornosti države s položnicami dohodnine, ki se gibljejo med 30 in 70 tisočaki tolarjev, čeprav smo še brez aprilskih plač in večina izmed nas ne ve, kako to poravnati državi, ki zahteva zmeraj največ od tistega, ki ima najmanj, ne zna pa vzeti tam, kjer je največ. Med neurjem, ki je zajelo avion, so njegovi potniki imeli 59 odstotkov plače po KP (kolektivni pogodbi).

V Celju letijo zadnje čase kot muhe z neba avioni, ki so jih vodili takšni piloti, kot naše letalo ZC, treba je povedati, da tudi s pomočjo države in njene zakonodaje ter politike pokvarjenega liberalizma.

V upanju, da se to pač mora enkrat nehati, da mora mlada država imeti tudi industrijo in skozi njo ohranjati delovna mesta, pričakujemo, da nam ta država na nek način pomaga pri vzletu tega letala in pokaže, da v državi Sloveniji še pač ni vse gnilo in pokvarjeno, če ne bo prej kot slej strmoglavila tudi sama.

Na koncu bi vsem novoustanovljenim posadkam zaželel mirno plovbo. čeprav je večina potnikov pristala zelo trdo, upam, da je njihovo spanje mirno in neobremenjeno, kakšne pa so sanje in spanje vas pilotov, veste najbolje sami. Mislim, da si ne delate prevelikih utvar in skrbi, saj beseda »MORALA« za nekatere že dolgo ni več pojem poštenosti in človeškega dostojanstva, ampak je samo še farsa.

Nedolgo tega je eden od politikov v parlamentu izjavil: je danes in bo tudi jutri. Ta jutri se nezadržno približuje, nanj pa čaka na tisoče prevaranih in okradenih slovenskih delavcev ter upokojencev.

RUDI ŠPES,
Zlatarna Celje

IMEJMO SE RADI!

Za otroke bi naredili vse, pravimo, saj je največ naše ljubezni namenjeno njim. Kaj pa za bolne otroke? Bi naredili še več. So to samo besede? Priložnost imamo, da jih potrdimo z dejanjem.
Otroški oddelek celjske bolnišnice, tretje največje v Sloveniji, zbira sredstva za nakup prepotrebnega ultrazvočnega aparata. Pomagajmo jim uresničiti to željo.

Ž.R. 50700-603-31871, sklicevanje na št. 05 2742.
S pripisom: ultrazvok za otroški oddelek.

TEDENSKI SEZNAM DAROVALCEV ZA UZ APARAT:

Jožica Vidic - 5.000 Sit
Erika dr. Gradt Naglič, Celje - 15.365 Sit
Silvo Škornik, Sv.Štefan - 4.000 Sit
SINDIKAT PODJETJA TIM LAŠKO - 10.000 Sit

IMEJMO SE RADI!

Stečajni dolžnik
Ikom p.o. Šmarje pri Jelšah

objavlja po sklepu stečajnega senata Okrožnega sodišča Celje St 28/94 z dne 8.5.1996

zbiranje ponudb za prodajo zasedenega stanovanja številka 39, v velikosti 55.88 m², Ulica kozjanskega odreda 5 v Rogaški Slatini, leto izgradnje 1976, za osnovno vrednost tolarske protivrednosti 23.000 DEM po srednjem tečaju Banke Slovenije na dan plačila.

Pisne ponudbe je potrebno poslati priporočeno po pošti najkasneje *do 2.7. 1996 na naslov odvetniške pisarne Groboljšek, Glavni trg 34, 8290 Sevnica.*

Ponudbe morajo vsebovati minimalno ponujeno ceno za stanovanje, ki pa ne sme biti nižja od osnovne ter izpiske iz registra za pravne in potrdilo o državljanstvu za fizične osebe.

Prednost pri izbiri bodo imeli tisti, ki bodo ponudili višjo kupnino ali boljše plačilne pogoje.

Odločitev o najboljšemu ponudniku bomo sporočili najkasneje *do 9.7. 1996 in nato najkasneje do 15.7. 1996 sklenili kupoprodajno pogodbo.*

Stanovanje se kupuje po načelu »videno-kupljeno«, kupec plača tudi stroške prometnega davka in overitve pogodbe. Rok plačila kupnine je ob podpisu pogodbe.

Za informacije v zvezi z nakupom lahko interesenti pokličejo stečajnega upravitelja po telefonu **(0608) 41-696, vsak delavnik med 8. in 12. uro.**

PREJELI SMO

Uničevanja okolja

Izvajalec del na avtocestnem odseku Hoče - Arja vas uporablja med drugimi tudi gramoz, ki ga kupuje v kamnolomu Pirešica. Od tam ga na gradbišče s kamioni vozi po regionalni cesti Velenje-Celje, odsek Pirešica - Arja vas.

Počasni kamioni močno ovirajo normalen potek prometa, vendar ne le zaradi izjemno počasne vožnje, temveč tudi in predvsem zaradi ogromnih količin prahu, ki ga povzročajo. Prah se dviga izpod koles s cestišča (ki je na tem odseku prav zaradi njih bolj podobno kolovozu kot regionalni cesti), pa tudi iz nezaščitenih kesonov kamionov. Drugim udeležencem v prometu se zaradi tega večkrat nenadoma močno zmanjša vidljivost, pa tudi zavorna pot avtomobilov se nepričakovano podaljša.

Predvsem pa so zaradi izjemnih količin prahu prizadeti prebivalci, ki živijo ob tej cesti. Zaradi tega je ogroženo njihovo zdravje, še posebej zato, ker bo ta dejavnost trajala dalj časa.

Početje izvajalca del na tem odseku avtoceste je povsem nerazumno in nerazumljivo tudi zaradi dejstva, da bi bilo mogoče težavo, oziroma ogrožanje ljudi zelo enostavno odpraviti npr. takole:

cestni odsek bi lahko ob lepem, nedeževnem vremenu v rednih časovnih presledkih škropili z vodo iz avtomobilske cisterne, gramoz, naložen na kamione, bi lahko pred izvozom iz kamnoloma Pirešica poškropili z vodo, ali pa bi lahko tovor (gramoz) na kamionih zaščitili s ponjavami (ceradami).

Opisano stanje na tem cestnem odseku je ob nedeževnem vremenu takšno vsak dan, toda ker mora biti prijava inšpekciji eksaktna, naj navedemo primer: tako je bilo v soboto, 15. 6. 1996 vsaj med 10 in 14. uro, ko smo to neposredno preverili.

Inšpekciji za okolje, Enota Velenje, zaradi opisanega predlagamo:

- da resničnost naših navedb preveri,
- da nemudoma ukrepa in izvajalcem del na avtocestnem odseku Hoče - Arja vas odredi dosledno izvajanje zaščitnih ukrepov,
- da nas seznani s stanjem, ukrepi in njihovimi rezultati.

ZELENI SLOVENIJE

Izjava za javnost

Invalidi, zaposleni v invalidskih podjetjih Birografika BORI, Sonce in Pecerija, smo bili diskriminirani pri odločitvi na 56. seji Upravnega odbora Zavoda za pokojninsko in invalidsko zavarovanje Slovenije, ki je bila 17. 6. 1996 in je obravnavala razdelitev sredstev za sofinanciranje razvoja invalidskih podjetij - upravni odbor nam namreč ne priznava statusa invalidov, niti dejanske invalidnosti, čeprav je bila predložena uradna dokumentacija o telesnih okvarah. Takšno stališče, ki je bilo interpretirano s trditvijo, da podjetja, v katerih smo zaposleni, ne zaposlujejo 40 % invalidov, so povzela sredstva javnega obveščanja ter s tem v javnosti ustvarila vtis, da je šlo pri našem protestu, organiziranem dne 17. 6. 1996 pred poslopjem ZPIZ, za izsiljevanje invalidskih podjetij, ki niso izpolnjevala razpisnih pogojev.

Naš protest je bil in bo tudi v prihodnje naperjen proti razlikovanju med invalidi, ki so invalidi že od mladosti in tistimi, ki postanejo invalidi v času delovnega razmerja (delovni invalidi II. in III. kategorije) in sicer zaradi tega, ker ni prave utemeljitve, zakaj bi bila prva skupina diskriminirana pri zagotavljanju sredstev za njihovo zaposlitev in za doseganje samostojnosti v življenju.

Z odločitvijo upravnega odbora je bila kršena tako splošna deklaracija OZN o človekovih pravicah, kot tudi Deklaracija o pravicah invalidov. Zaradi tega od upravnega odbora zahtevamo, da ponovno preveri svojo odločitev ter pri tem upošteva enakopravnost vseh invalidov.

Ker se bojimo, da je sklep upravnega odbora posledica frontalnega zmanjševanja sredstev za zaposlovanje invalidov, na kar nas navajajo opozorila članov upravnega odbora o tem, koliko prihodkov izgubi ZPIZ letno zaradi tega, ker invalidska podjetja obračunane prispevke uporabljajo za svoj gospodarski razvoj, moramo opozoriti javnost, da država pod naslovom zaposlovanja invalidov dovoljuje ustanavljanje sestrskih podjetij velikih koncernov s statusom invalidskega podjetja, katera namesto, da bi sama poskrbela za svoje invalidne delavce, ki so postali invalidni v delovnem procesu, črpajo sredstva, ki bi jih država morala namenjati za odpiranje novih delovnih mest za najtežje invalide.

Od Vlade Republike Slovenije zahtevamo, da sprejme takšne ukrepe zaposlovanja, ki bo od podjetij zahtevala, da sama zaposlujejo delovne invalide ter da tako kot v večini razvitih držav poskrbijo tudi za zaposlitev drugih invalidov ter takšne ukrepe, ki bodo bolj kot do sedaj redna in invalidska podjetja stimulirali pri zaposlitvi najtežjih invalidov.

Zahtevamo, da se naše zahteve obravnavajo na poznavalski način, saj neznanje povzroča napačna stališča in krivične odločitve.

BOŠTJAN ŽARGAJ,
Ljubljana

Zakaj brez blagoslova?

V času pred ideološkim nasiljem so ljudje na začetku blagoslavljali pričetek pomembnejših in zahtevnejših del. Zavedali so se, da sta za vsak uspeh potrebna tudi sreča in božji blagoslov. Slovenski narod je to spoznanje izrazil v pesmi »Z Bogom začni vsako delo, da bode uspeh imelo« (pojejo Kamniški koledniki). Prav tako so spoštovali tudi duhovno bit človeka, ki je v spoznanju, da se vsaka stvar najprej začne kot misel ali želja, ki preko besed preide v dejanje.

Ideološki in nasilni oblastneži so blagoslovitev s svojo ošabnostjo in samozadostnostjo odpravili, ohranili pa samočaščenje v formi »odpiranja ali polaganja«, da si na račun državljanov (davkoplačevalcev) privoščijo še kulturne in prehrambene užitke.

Zakaj tak uvod? V letu papeževega obiska v Sloveniji in času 5. obletnice »demokratične« državnosti se je zgodilo, da je državna oblast odpovedala že oglašeno blagoslovitev (ne pa položitve) temeljnega zidaka za dom ostarelih v Šentjurju.

Občina, v katere izključno pristojnost sodi ta prireditev, je preko cerkve v nedeljo, 16. 6., obvestila državljane in vernike, da bo blagoslovitev temeljnega zidaka doma ostarelih ljudi v sredo, 19. 6., ob 17. uri. Dan pred blagoslovitvijo, to je v torek, 18. 6., pa je občina prejela faks s pristojnega ministrstva za delo in socialo, preko vlade, da se to naj ne zgodi. Občinska oblast je takoj, kot v starih časih CK ZKS, odpovedala že oglašeno blagoslovitev (ne pa položitve).

Tako se je zgodilo vse po starem (nasilnem in hlapčevskem). Zadoščeno je bilo oblastniški ošabnosti in uživaški sli na račun davkoplačevalcev. V času »tržnega gospodarstva« se lahko temu reče tudi nepotrebno zapravljanje denarja za nesmiselno dejanje »polaganja« temeljnega zidaka (ne gradnje) doma ostarelih ljudi. Ob tem dejanju in podobnih v času volilnega leta se velja vprašati, kakšna je ta naša »demokratična« oblast, ki tako grobo okoli prinaša državljane. Vsi se lahko tudi vprašamo, kaj nam je dal tudi obisk papeža z rekom »Oče, potrdi nas v veri«, ki bi nam naj vlil več srčnosti, upanja in ljubezni v medsebojnem spoštovanju. Velja se vprašati, s kakšnim namenom in spoštovanjem je ta oblast povabila svetovnega državljana in duhovno in moralno avtoriteto tega sveta v našo državo. Vse to se velja spomniti, ko bomo šli na volitve, kajti »po njih delih jih boste spoznali« in njihova ravnanja so dejstva za našo odločitev. Sprenevedavo govorjenje in laži naj imajo »kratke noge«, kakor lepo pravi slovenska modrost. Samo volitve so naša priložnost in možnost in trenutek za dobro odločitev za boljše, vrednejše in resnično.

FRANC ZABUKOŠEK,
Šentjur

TEDNIKOVA petica

Japonski padec izvoza vozil

Japonska spada med največje ali je celo največji izvoznik vozil, zato vsak, pa tudi najmanjši padec razumejo kot alarm.

Vendar pa v zadnjem letu in pol na Japonskem po tej strani ne morejo biti pretirano zadovoljni. Tako je bil japonski izvoz motornih vozil v letošnjem maju kar za 15,7 odstotka manjši od tistega v lanskem maju. To je že 16. zaporedno mesečno zmanjšanje izvoza. Izvoz avtomobilov je bil tako maja manjši za 15,5 odstotka (235 tisoč avtomobilov), izvoz tovornjakov je padel za 15,9 odstotka (67 tisoč vozil), avtobusov pa za 24 odstotkov (3651 vozil). Upoštevaje vrednost izvoza je bil padec celo 18-odstoten in je znašal 6,37 milijarde jenov. Zanimivo je, da se je uvoz oziroma dobav v ZDA zmanjšala za 34 odstotkov, pač pa je prodaja v Evropo narasla za 7,3 odstotka.

Obnovljeni 106 na Slovenskem

Peugeot 106, najmanjši avtomobil francoske avtomobilske tovarne Peugeot, je bil lani drugi najbolje prodajani avtomobil na francoskem trgu. Doslej so izdelali 1,4 milijona peugeotov 106, kar pomeni, da spada malček med dokaj uspešna vozila znotraj francoske avtomobilske hiše.

Morda je to tudi eden izmed razlogov za letošnjo obnovo. Obnovljeni peugeot 106 **(na sliki)** je od predhodnika nekaj daljši (točno za osem centimetrov), medtem, ko medosne razdalje niso spreminjali. Karoserija je okrepljena, kar gre v prid večji varnosti, avto je dobil ojačitve v vratih ipd. Pred nedavnim je prodaja obnovljenega avtomobila stekla tudi pri nas, ljubljanski Claas pa slovenskim kupcem ponuja različice s šestimi bencinskimi in enim dizelskim motorjem. Bencinski agregati zmorejo od najmanj 50 do največ 120 KM, dizelski 58 KM; oprem je pet, medtem, ko je izvedenki S16 namenjen poseben paket opreme, ki je pač bolj prilagojen športnim zahtevam. Karoserijski izvedenki sta dve (tri in pet vrat), vsaj pri nekaterih izvedenkah pa ponujajo tudi prestavno avtomatiko. Najcenejši peugeot 106 je na voljo za 1,560.000 tolarjev (sketch), najdražji (16S) pa za 2,67 milijona tolarjev.

BORZA CEN

Na sejemu rabljenih vozil pred dvorano Golovec je bilo na prodaj 465 avtomobilov. Prodanih je bilo 10 vozil, organizatorji pa so izdali tudi 45 kompletov kupoprodajnih pogodb. Obiskovalcev na sejmu je bilo 1200.

tip avtomobila	letnik	DEM	letnik	DEM
Zastava 126 P	86	1.200	91	3.000
Yugo 55 koral	88	2.700	89	3.400
Lada samara 1500	89	5.400	92	6.700
Renault 4 GTL	86	2.000	88	2.400
Renault clio 1.2 RT	92	10.100	93	12.000
Volkswagen golf JX	87	7.800	89	10.500
Volkswagen CL 1.8	93	26.000	=	=
Citroen visa 11 RE	86	2.700	87	3.400
Alfa Romeo 33 1.5	87	6.200	94	11.200
Fiat tipo 1.7 D	92	12.200	93	14.100
Nissan micra 1.5 55	96	18.400	=	=
Mitsubishi colt GL	89	12.000	93	15.900
Opel kadett 1.3 S	86	6.300	88	8.200
Opel vectra 1.7 D	88	9.200	92	18.300
Opel vectra 1.6 GLS	89	12.200	90	13.100
Audi 100 2.5 E	92	24.000	=	=
BMW 316i	91	26.000	=	=
Mercedes 190 E	84	13.000	97	15.800

Cene so okvirne!

GM bo moral plačati 150 milijonov dolarjev odškodnine

V ZDA odškodnine niso nič posebnega, pravzaprav so sestavni del posla in zato veliko podjetij kot tudi posameznikov povsem resno računa z njimi. Toda tisto, kar se je zgodilo General Motorsu, očitno presega meje razumevanja tudi v ZDA.

Sodišče v ameriški zvezni državi Alabami je nekemu Alexu Hardyju prisodilo 150 milijonov dolarjev odškodnine, plačilo pa naložilo GM. Omenjeni Hardy se je peljal s svojim chevroletom blazerjem in imel prometno nesrečo, po kateri je ostal trajno paraliziran. Pred sodiščem je trdil, da je padel na cesto zato, ker kljuka na vratih ni delovala pravilno in so se vrata nekontrolirano odprla. GM je nasprotno trdil, da je do nesreče prišlo zaradi vinjenosti voznika, ki je zaspal za volanom. Očitno je sodišče bolj verjelo Hardyju kot pa GM in zato prisodilo tolikšno odškodnino. General Motors se je zaradi tega odločil, da bo zvezne oblasti pozval k celoviti in obsežni reformi tovrstne zakonodaje, kajti prisojena odškodnina tudi za največjo avtomobilsko tovarno na svetu ni mačji kašelj.

Kia clarus in sephia HB

Južnokorejska avtomobilska tovarna Kia Motors Corporation slovenskemu avtomobilskemu občinstvu ni neznana, saj gresta sephia, štirivratna limuzina, pa terenec sportage dobro v promet. Sedaj pa sta na voljo dve novosti in sicer sephia v varianti s petimi vrati oziroma kot kombilimuzina (HB) in clarus, limuzina srednjega razreda.

Kia sephia HB se torej od limuzinske izvedenke razlikuje predvsem po zadnjih, to je petih vratih, dokaj samosvojih zadnjih lučeh in še nekaterih drugih malenkostih. Nov pa je 1,5-litrski štirivaljnik z močjo 81 KM. Sephia KB bo pri uradnem zastopniku, to je Kia Motors Import, na voljo z dvema vrstama opreme (SLX in GTX), pri čemer bo treba za prvo odšteti 20.690 mark, za drugo pa 23.690 mark. Res prava novost pa je clarus, štirivratna klasična limuzina, ki se bo tudi na slovenskem trgu poskušala v srednjem razredu. Prvič je korejska avtomobilska tovarna vozilo postavila na ogled na lanskem frankfurtskem avtomobilskem salonu, sedaj prihaja tudi pred slovenske kupce. To je 469 centimetrov dolg avtomobil, ki ima dokaj ugoden količnik zračnega upora (0,29), narejen pa je na osnovi mazde 626, kar seveda ni presenečenje, saj so vsi dosedanji Kiini avtomobili nastali na ta način (sephia ima za osnovo mazdo 323). Kljub temu pa clarus vsaj navzven nima nič skupnega z Mazdino limuzino, pravzaprav zaradi markantne in kromirane prednje maske bolj spominja na kakšen ameriški kot pa japonski avtomobil. Uradni zastopnik že prodaja clarus v dveh izvedenkah pri opremi (SLX in GLX), pri čemer je v varianti GLX na voljo tudi protiblokirni zavorni sistem ABS, pa klimatska naprava in usnjeni sadeži. Motorja sta dva, oba štirivaljnika, sicer pa enkrat z gibno prostornino 1,8-litra in močjo 116 KM, drugič z gibno prostornino 2,0-litra in močjo 133 KM. Prenos moči je na prednji kolesni par, vsaj pri nas pa bodo ponujali avto le v kombinaciji z ročnim petstopenjskim menjalnikom, medtem, ko sicer ponujajo še štiristopenjsko avtomatiko. Po tovarniških podatkih zmore clarus z močnejšim motorjem največ 198 km/h, s šibkejšim pa 194 km/h, poraba goriva pa naj bi bila med sedem in trinajst litri na 100 kilometrov prevožene poti. Kot pravijo pri uradnem zastopniku, z dobavo menda ne bo težav, sicer pa hočejo za clarus 1,8 16v SLX 29.890, za izvedenko z 2,0-litrskim motorjem in opremo GLX pa 44.890 mark.

PREVOLNIK d.o.o.
ROMANDO PREVOLNIK
63221 Teharje 4
Tel.: 063/32-900
Fax: 063/34-644
VULKANIZACIJA, AVTOPRALNICA IN TRGOVINA
(trgovina na debelo in drobno)
AVTOPRANJE:
-cena: 600 TOLARJEV
-čas pranja: 3 minute
ZA ČISTOČO IN VARNOST VAŠEGA AVTOMOBILA - AVTOPRALNICA IN VULKANIZACIJA
PREVOLNIK
NOV DELOVNI ČAS AVTOPRALNICE:
VSAK DAN,
TUDI OB SOBOTAH IN NEDELJAH
OD 7. DO 22. URE

OLDY
OLDY MARKETING d.o.o.
Polzela 38,
tel. 720-592
PE Velenje
tel.: 863-960
KJER VEMO KAM ČAS HITI!!!
SUZUKI - KO JE VARNOST TRDNO V VAŠIH ROKAH
PREUDARNOST IN VARČNOST:
*dvojni air bag
*servo volan
BALENO Dianthus že od 19.990 DEM
TRI KVALITETE V ENEM:
*dvojni air bag+servo volan
*centralno zaklepanje
*Hi-Fi avtoradio-kasetofon
BALENO Trifolium že od 20.990 DEM
ATRAKTIVNE CENE - Evropski šampion varčnosti!
*air bag za voznika
*električna nastavljiva ogledala
SWIFT že od 15.990 DEM
SPECIALNA MAGNA PONUDBA!
BALENO quatro MAGNA že od 24.990 DEM
BALENO ABS MAGNA že od 24.490 DEM
IZJEMNO UGODNI KREDITI:
2-5 LET, ŽE OD T+6%
LEASING
STARO ZA NOVO

Volkswagen in Indija

V strategiji večine avtomobilskih tovarn je Azija oziroma Kitajska in Indija daleč v ospredju. Tako je tudi pri Volkswagnu, ki si je na Kitajskem izboril pomembno prednost pred konkurenco. Tam že ima v rokah kar 62-odstotkov prodaje novih avtomobilov, računa pa, da bo iz tovarn, ki bodo nastale v okviru mešanih projektov, avtomobile izvažal tudi v druge azijske države.

Leta 2005 naj bi se VW v veliko večjem obsegu kot doslej pojavil tudi na Japonskem, kjer naj bi bil konkurenčen predvsem z avtomobili, ki bodo cenejši zaradi izdelave na Kitajskem. Hkrati so se Nemci usmerili tudi na indijski podkontinent. Sedaj pa od tam prihaja vest, ki potrjuje veliko previdnost avtomobilskih tovarn na eni strani in odvisnost načrtov od političnih okoliščin na drugi. VW je namreč začasno preložil ustanovitev mešanega podjetja za izdelavo avtomobilov, in sicer zaradi politične negotovosti v Indiji. To potrjuje tudi problematičnost odločitve, ki je po svoje zanimiva tudi za Slovenijo. Po nekaterih vesteh naj bi namreč obnovili sarajevski TAS, pri čemer bi morali Sarajevčani vsaj za začetek zagotoviti 50 milijonov mark. Denarja seveda ni, ni pa tudi pravega zaupanja, kajti jasno je, da položaj v BiH še vedno ni stabilen.

Cagiva River 600

Ko motor postane prevozno sredstvo

Če vam zvok enovaljnika, serijsko privijačena stranska kovčka, skromnost porabe in vzdrževanja pomenita več kot podiranje hitrostnih rekordov, potem je Cagiva River pisana na vašo kožo.

Slovenska dvokolesniška nenavadnost, gledana skozi prodajne statistike, kaže zelo neevropsko sliko. V Evropi je klasičnih cestnih in potovalnih (touring) motociklov več kot dragih, superhitrih športnikov. »Pravi motor« za Slovenca pa je še vedno vsaj 100 konjev in 750 kubikov. Čeprav se bo z njim zapeljal le do bližnje kavarne. Samo v poletnih mesecih. V kratkih hlačah in brez čelade!

Zato stoji Cagiva River in njej podobni motocikli pred težko nalogo. S čim prepričati kupca, da je 160 km/h, kolikor zmore, dovolj? Kako poudariti njene prednosti, če njenih 34 konjskih moči v ušesih dvokolesniških fanatikov zveni skromno? Skromno je tudi število Cagiv na naših cestah. A ta italijanska korporacija (lastnica Ducatija, MvAguste, Moto Morinija in Husqvarne) je največji evropski izdelovalec motociklov.

River 600 so v Milanu leta 1993 kazali še kot projekt bližnje bodočnosti, ki se je osedanjila čez slabi dve leti. Oblikovno ni nič pretresljivega. Prej klasika kot modna muha. Velik okrogel halogenski žaromet s kromirano obrobo daje tej podobi samo piko na i. Pozornost vzbujajo stranski kovčki v barvi motocikla, vetrobranski ščitnik in Up-Side teleskopska vilica z velikansko 320 mm kolutno zavoro, sposojeno pri Ducatiju, tako da o učinkovitem zaviranju ne gre izgubljati besed. V jeklen škatlast okvir vpet enovaljnik je Cagivin star znanec, ki ne skriva enduro porekla (model W 16). Skromnih zunanjih mer, z nostalgično narebričenim valjem in glavo, z na pogled nenavadno nameščenim hladilnikom olja in z nasproti vrtečo izravnalno gredjo zoper moteče tresljaje, ki so pri enovaljnikih vsakdanji pojav. Prikupi se z zvokom, ki marsikateremu dedku obudi spomine na mladost in stare NSU-je ali Puche. Zjutraj zahteva svojo minutko za ogrevanje. Potem pa teče kot singerica. Enovaljniške vibracije so najbolj vidne v tresočih vzvratnih ogledalih in občutene v rokah in stopalih. Navkljub skromni moči se ga da z malo več dela pri prestavljanju prav hitro pognati. Trd, a natančen menjalnik z dolgimi gibi bi bil še boljši z eno prestavno stopnjo več. Suče se prav živahno, pa bi se sukal še čez 5000 vrtljajev, a brez učinka, ker ga je evropska zakonodaja »zadušila« pri prej omenjenih konjskih močeh. In ga serijsko opremila z neuravnavanim katalizatorjem. Za nevedneže: Evropa pozna več razredov moči motociklov, ki jih uporabniki le teh preskakujejo postopoma z leti in s pridobljenimi vozniškimi izkušnjami. River je s svojo omejeno močjo nekje v prvi tretjini »izpitnih stopniček«. Bolj pri dnu je tudi pri porabi. 400 in še več prevoženih kilometrov z enim rezervoarjem je nad povprečjem. Ljudje kratkih nog bodo veseli nizkega, dobro oblazinjenega sedeža. Zadovoljuje vetrna zaščita, navdušuje dovolj prostora za prtljago, tudi za dokumente v predalčku pred s ključavnico opremljeno odprtino za dolivanje bencina, turistično visoko nasajeno in široko krmilo z dobro razporejenimi in priročnimi stikali. Števci za hitrost in količino goriva so preprosto lepi. Tam, kjer bi moral biti merilnik vrtljajev, je analogna ura, ki bi lahko krasila toaletno omarico kakšne lepe dame. Nekaj pripomb leti na slabo vidne kontrolke, pomanjkanje zvočnega signalizatorja prižganih utripalk in na trdo ročico sklopke. Vzmetenje je zanesljivo in primerno motociklovim hitrostim. Trdoto vzmeti je moč nastavljati samo pri vzmetenju zadnjega kolesa. A za ta denar ne smemo pričakovati čudežev. Serijska je tudi nerjaveča izpušna cev, obe stojali (stransko in sredinsko) in držalo za sopotnika, ki se nadaljuje v majhen prtljažnik.

V lepo, imenu primerno (river pomeni reka) barvo odet in brez kričečih nalepk ne povzroča vzdihujočih pogledov, a komur je dvokolesniško vandranje v krvi, pa naj si bo okoli vaškega vogala ali pa malo dlje in ne more nikamor brez takšne ali drugačne prtljage, a je skromen pri financah in hitrostnih zahtevah, bo geslo na Cagivinem rezervoarju: »let it run on the road« še kako dobro razumel.

TEODOR JESIH

Preprosto lepi števci in predalček za dokumente pred odprtino za dolivanje bencina.

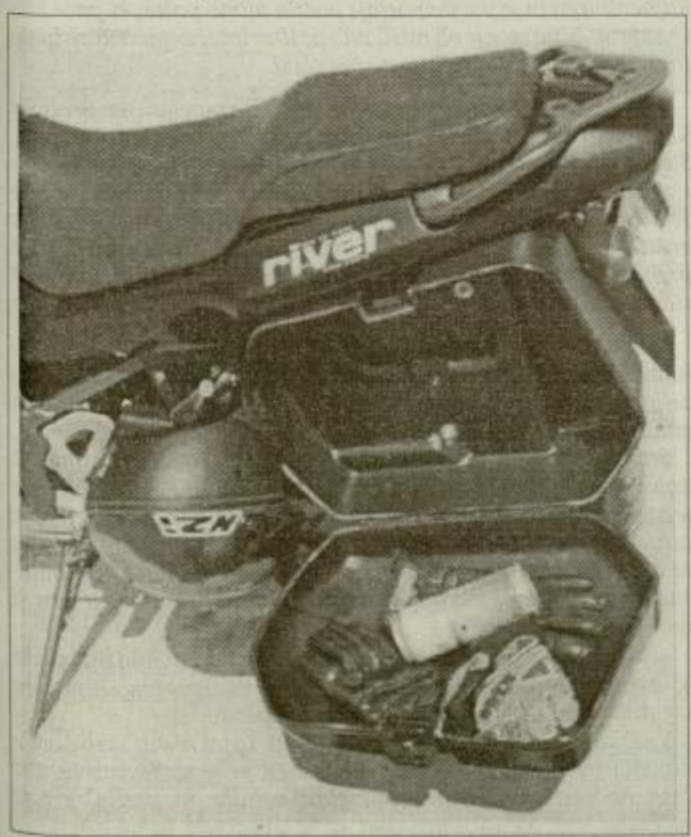

Ne, čelada pa v serijsko privijačen kovček ne gre. Njeno mesto je na kavlju pod sedežem.

Tehnični podatki:

Motor: zračno-oljno hlajen enovaljni štiritaktnik z izravnalno gredjo; vrtina×gib: 102×73,6 mm, 601 ccm; **moč:** 34 KM (25 kW) pri 5000 v/min; navor: 50 Nm pri 4500 v/min; kompresija: 7,8 : 1;

napajanje: 38 mm uplinjač, 4 ventili, enojna odmična gred; **mazanje:** mokri karter z oljnim hladilnikom; **vžig:** tranzistorski; **starter:** električni.

Prenos moči: večploščna sklopka v oljni kopeli, 5-stopenjski menjalnik, veriga.

Okvir in vzmetenje: box okvir iz prešane pločevine, spodaj odprt; **spredaj:** Up Side Marzocchi vilica s 40 mm kraki, **hod:** 125 mm,

zadaj: jeklena nihajka z enojnim Boge vzmetno blažilnim elementom, nastavljanje trdote vzmetenja, **hod:** 140 mm.

Zavore: spredaj: enojni Brembo 320 mm kolut, štiribatna čeljust; **zadaj:** enojni 230 mm kolut.

Mere in teža: d×š×v: 2085×760×1250 mm; **medosna razdalja:**

1390 mm; **višina sedeža:** 810 mm; **rezervoar:** 18 l 95-okt. neosv. bencina; **suha teža:** 160 kg; **poraba na testu:** 3.71-5,64 l/100 km

Kolesa: alu obroči; **gume:** spredaj 110/80-17, zadaj 140/70-17, Pirelli MT 75.

Cena: 10.402 DEM, Moto Zip, Kranj

AVTOMOTOR d.d.
TRGOVINA IN SERVIS d.d. CELJE

UGODNA PONUDBA RABLJENIH VOZIL:
HYUNDAI, CHRYSLER, OPEL, CITROEN, RENAULT, ZASTAVA, BMW, FIAT, NISSAN, SEAT, LADA, ŠKODA, MITSUBISHI, ROVER, PEUGEOT...

POSEBNA PONUDBA
Brezobrestni kredit do 12 mesecev do zneska 500.000,00 SIT

UGODNI KREDITI od R+8,5% naprej
možnost plačila na več čekov

AKCIJA
Soudeležba pri obveznem zavarovanju vozila.
Za vsakega kupca rabljenega vozila priložnostno darilo!

INFORMACIJE:
AVTOMOTOR CELJE, Miklošičeva 5
Tel.: 063/ 443-033 int. 20, 21

Delovni čas: ponedeljek-četrtek od 8. do 17. ure
petek-sobota od 8. do 12. ure

TRGOVSKA DRUŽBA, d.d.
POTROŠNIK

UGODNO
PRI PLAČILU Z GOTOVINO !

TELEVIZORJI GORENJE 10 % POPUST

TEHNIČNO BLAGO — Pri nakupu
od 5.000,- do 20.000,- SIT 3 % POPUST
nad 20.000,- SIT 5 % POPUST

TEKSTILNO BLAGO — Pri nakupu
nad 5.000,- SIT 3 % POPUST
nad 10.000,- SIT 5 % POPUST

VELIKA IZBIRA: bele tehnike, akustike, stekla, porcelana, tekstilnega blaga

Svoje zveste kupce vabimo k nakupu !

TEKSTILNO TEHNIČNI ODDELEK
Blagovnice Nova vas, Blagovnice Vitanje in Market Vojnik

Pisan človeški mozaik na antični stezi pa ni bil sestavljen samo iz domačinov. Tujci smo se ogledovali nezaupljivo s prikrito jezo, kot na »Nebodigatreba«, ki kvarijo naravno nepalsko sliko. »Nebodigatreba« so imeli s seboj najete nosače, ki so se tudi nama ponujali na začetku poti. Zaradi nelagodnega izkoriščevalskega občutka sva vse po vrsti odklonila, prav tako pa se bi nama zdelo pod častjo, da ne bi nosila svoje prtljage. Nekatere skupine so napredovale v ekspedicijskem stilu. Nosači so nosili hrano, šotore, kuhinjo. Živo sliko so dopolnjevala krdela otovorjenih ponijev, okrašenih s pisanimi naglavnimi jermeni in zvončki. Prijetno cinglanje je slavilo številne bogove, hkrati pa opozarjalo na bližajočo kolono. V usodo vdani štironožci sklonjenih glav niso poznali ovire na poti. Ko sem prvič bežal pred konjsko čredo na tresočem visečem mostu, ki je smelo povezoval strma bregova visoko nad kipečo reko, me je začetno navdušenje nad krpanovimi kobilicami povsem minilo.

Svet je pod snežno linijo Himalaje, v nasprotju s marsikaterim prepričanjem, manj divji kot je večina gorskih parkov v ZDA, v Evropi, in če hočete, tudi v Sloveniji. Strnjene vasi si sledijo v razmakih nekaj kilometrov, med njimi pa samevajo posamezne kmetije. Pobočja ob poti so dobro obdelana. Gozdovi rododendrona in višje iglavcev si s polji podajajo roke. V nižjih predelih na vlažnih terasah raste riž, proso in koruza. Med njimi se bohotijo figovci, bananovci in pomaranče. Tropsko kulturo v višjih predelih zamenjajo odpornejše rastline kot so ječmen, krompir, ajda, nasadi marelic, breskev in nazadnje jabolk. Človek na razdalji nekaj deset kilometrov preskoči tisoče kilometrov med mrzlo Evropo in vročo Azijo. Spodnja območja doline Kali Gandaki naseljujejo ljudstva **Gurungs, Magars, Brahmins in Chhetris.** To so ljudstva, ki imajo podobne življenjske navade, vendar govorijo različne jezike in imajo različna zgodovinska in kulturna ozadja. Večinoma so hinduisti, vendar pa v bolj odmaknjenih vaseh še vedno vladajo lokalni bogovi.

Zgornji del doline s surovim podnebjem pripada ljudem podobnim Tibetancem. Z njimi jih ne druži samo videz ampak tudi način oblačenja, kultura ter veri **Bon** in **Tantrični budizem.** Himalaja ni samo meja med nebom in zemljo, ampak tudi meja med belo in rumeno raso.

Prijetni dnevi so minevali v lepem vremenu. Le eno popoldne so se nedolžni oblački združili v grozeče gmote in začelo je liti. Deževne zavese so zakrile lepoto, nebesa so se spremenila v pekel. Pot je v hipu postala blatna reka, in moji čevlji cmokajoča godlja. Okusil sem delček neprijetnega življenja v času monsunskega deževja.

Ženica, ki nama je malo prej postregla s pečenimi jajci in kruhom podobnim omletam, se je ob ilovnatem štedilniku trudila obdržati žerjavico. Z gospodarjem smo sedeli za mizo, ki jo je pokrival volnen prt. Pod njo je stal trinožnik z žerjavico in grel naše premrle noge. Za nama je bil dolg vetroven dan, skozi katerega sva se prebijala višje in višje. Struga reke se je spremenila v široko prodišče, skozi katero so se tanke niti vode prebijale v dolino. V umitem dnevu je bil vrh Dhaulagirija kakor na dlani, prav tako vrhovi Annapurn na drugi strani doline. Nasproti nama je najprej prineslo dva jaka, ladji himalajskega visokogorja s tibetanskim vodičem in nato skoraj nad tlemi posušenega saduja, katerega edina oprava je bila žafranasto ogrinjalo, tanka odeja preko pleč in skromna kositrna posoda. Tresoči, kot trski debeli nogi svetega moža sta govorili, da je lastnik doma iz vročih indijskih nižin. Za nama je ostal tudi **Jomosom,** mestece, v katerem je bila po 120 kilometrih hoje zopet bolnišnica. Prestolnica teh odmaknjenih krajev premore poleg nje tudi nekaj hotelov, majhen vojaški garnizon in letalsko stezo, na katero v redkih brezvetrnih urah ob precejšnji božji pomoči pristajajo dvomotorni avioni. Obdelana polja so se na višini krepko nad 2000 metrov umaknila iglastim gozdovom, bornim pašnikom in kamniti puščavi.

Prebivalci 2807 metrov visoke vasice **Kagbeni** so bili vsi po vrsti podobni Tibetancem. Ostre naravne razmere zahtevajo prilagojene ljudi.

»Sem minister tega predela.« Debelo sem pogledal sobesednika v ponošenem suknjiču in si mislil svoje. »Prebivalci Mustanga imamo svojega kralja.« Pred nami se je res nahajalo območje, prepovedano za tujce. Pot je v vasici zavila na desno, pravokotno iz doline reke Kali Gandaki. Ob plamenu sveče, ki je na stene prostora risal pošastne sence demonov, je tekel počasen pogovor v lomljeni angleščini. Možganske vijuge so kapljo za kapljo sprejemale resnico o majhnem Tibetanskem kraljestvu, pravzaprav resnico o državi v državi. Prav tako sva izvedela skrivnost stoječih veternic ob vstopu v vas. Rezervni deli, in včasih tudi strokovnjaki, potrebujejo dneve in mesece, da pridejo v odmaknjene nepalske vasi in popravijo novotarije. Razdalje v Nepalu nimajo samo zemljepisnih ampak tudi zgodovinske razsežnosti.

Okoli male tristrešne pagode posvečene Višnuju so se vrstila ustja cevi v obliki malih zmajevih glav. Iz neštetih pip je tekla ledenomrzla voda. Voda in ogenj, ki ga daje naravni plin v sami pagodi, dva naravna elementa, ki sta neizmerno sveta številnim romarjem, ki prihajajo stotine kilometrov daleč. 3800 metrov visok kraj je svet tako budistom kot tudi hinduistom.

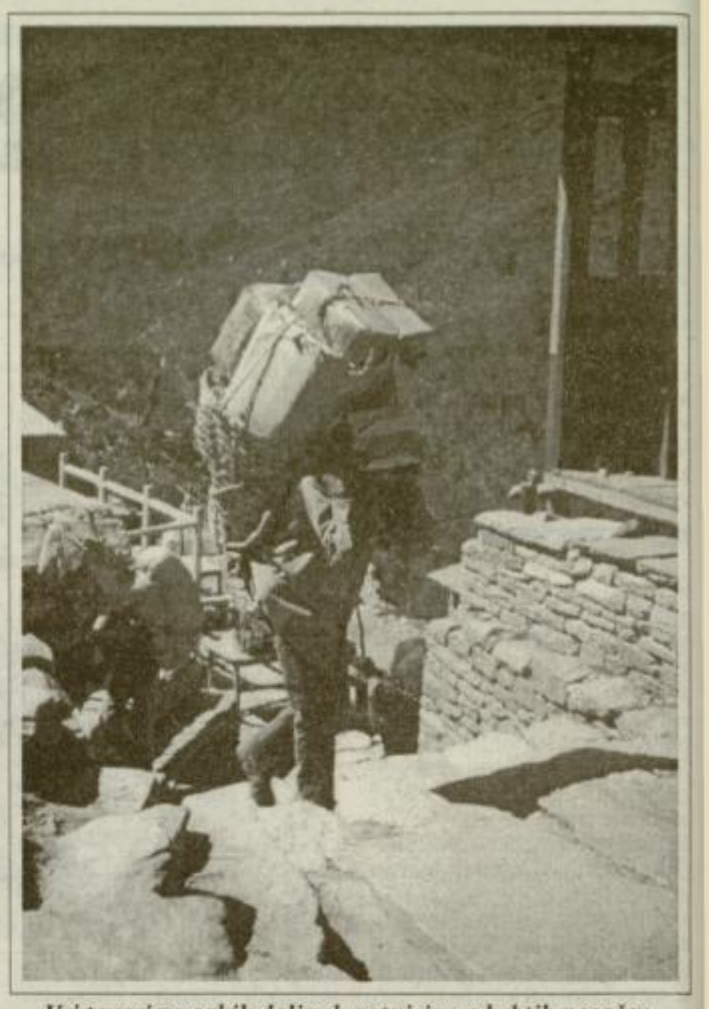

Vsi tovori po ozkih dolinah potujejo na hrbtih nosačev.

ITA HESS - RAK

ZADNJI VITEZ - PLEMENITI HELDENSTAMM

26

Proti četrti uri zjutraj je prišel ves izmučen domov. Oblečen se je vrgel na posteljo. Njegove misli so se preselile za dan nazaj. Koliko novega in zanimivega se je zgodilo v tem kratkem času! Mučilo ga je vprašanje, kako bo opravil z materjo. Potem pa je zopet zagledal pred seboj Itin ljubki obrazek, ki mu je pregnal vsa razmišljanja, in od preutrujenosti je zaspal.

Tudi gospa Schwarzer je imela nemirno noč. Zdelo se ji je, da sliši iz sinove spalnice neko ropotanje in tihe korake. Seveda, nove okoliščine so ga postavile pred novo in težko nalogo. Ločiti se je moral od svoje mladostne ljubezni in slediti pameti. Da ga to stane noč brez spanja, ni čudno. Vredno je take žrtve, če si s tem odkupi srečo za vse življenje. Čeprav je vse to logično razmislila, se vendar ni mogla otresti neprijetnega razburjenja, ki jo je vso prevzelo. Bilo je že zgodnje jutro, ko je zaspala.

Tako se je zgodilo, da je preslišala budilko, ki jo je običajno klicala. Ko se je zbudila, je bila ura že osem. Hitro se je oblekla ter odšla na pošto. Ker se ji je mudilo, je mimogrede naročila uslužbencu: »Povejte mojemu sinu, naj danes ne hodi na pošto in naj me čaka doma!« To je rekla s poudarkom in hitro odšla. »Ne, onadva se ne smeta več srečati, za to bom že poskrbela,« je mimogrede pomislila.

Ko je pozneje Ernest stopil v sobo, je zvedel za materin ukaz. Nejevoljen in s kljubovalno odločnostjo je pogledal na uro. Njegova mati ne more priti nazaj pred eno uro, do takrat pa hoče izginiti, da se ji bo izognil. Globok vzdih se mu je izvil iz prsi. »Oh, ko bi bil moj dobri oče še tukaj! Kako vse drugače bi me razumel!«

Po zajtrku se je hitro pripravil za odhod. Ko je zavijal nekaj stvari za svoje vojake, je prišla mati. Predčasno je zapustila poštni urad. Začuden jo je pogledal in se ugriznil v ustnice. Prevzel ga je občutek upora in grenkobe. Ko je zavezoval zavoj, se je obrnil proč, kot bi hotel pokazati, da je ne vidi rad. Ko si je oprtal nahrbtnik, je rekel:

»Moram iti, mama. Z Bogom.«

»Ne, tako ne smeš od mene, saj hočem samo tebi dobro. Ernest, ubogaj me! Vse hočem storiti zate, da boš srečen. Obljubi mi, da Iti ne boš več pisal!«

Čeprav mu je še tako prigovarjala, ni popustil. Trdno je držala njegovo roko in ga prosila. Z ledenim prezirom je rekel, otožno se smehljaje: »Mi obljubiš, da boš pustila deklico v miru in jo spoštovala?«

»Če ji ne boš več pisal, gotovo!«

»Pomiri se, mama, ne bo ti treba več prikrivati najino pošto!« Vsak s svojimi mislimi sta se ločila. Mati je z občutkom zmage pomislila:

»Hvala Bogu, sin se je spametoval, stvar gre lažje, kot sem mislila!«

V tem smislu je tudi pisala grofici.

Ita je bila iz dneva v dan lepša. Topli žarki sreče so odprli popek, ki se je razvil v nežno cvetko. Bila je presrečna v svoji ljubezni. Zdelo se ji je, da je najsrečnejše bitje na zemlji. Njene oči so blestele, hodila je, kot bi imela krila. Včasih se ji je zdelo, da je kupa sreče skoro prepolna. Od svojega Ernesta je dobivala trikrat tedensko najprisrčnejša pisma, najljubeznivejša zatrdila njegove neizmerne ljubezni in zvestobe in prav taka mu je vračala. Ovira je padla in ljubimca sta lahko izpovedala drug drugemu ljubezen. Vse trpljenje, ki ju je tako dolgo mučilo, je dalo prostor brezmejni ljubezni.

Kadar je prišla Ita na pošto in je morala pogledati gospe Schwarzerjevi v oči, se je njen pogled spremenil v bolečo žalost. Ljubila je njegovo mater in bi ji bila najraje na njenih prsih zašepetala o svoji sreči, toda ta jo je sploh prezrla. H gospe Rakovi tudi ni več prišla na obisk. Po zadnjem prihodu svojega sina je prezirala vso družino. Z vsem je popolnoma napravila konec. - Oddahnila si je, ker sin ni več pisal Iti, in je menila, da se je tudi deklica vdala v to. Za njo je bila stvar rešena in poznanstvo z Rakovo družino je bilo le še preteklost.

Tako je teklo življenje dalje in vsak od prizadetih je koval svoje načrte. Najbolj nepotrpežljiva je bila grofica. Njene želje so se prepočasi uresničevale. General pa jo je pomiril, češ, Ernest mora najprej svojo mladostno bolezen preboleti, da bo lahko kot mož časti stopil pred Liano, kakor je bilo ime izbrani deklici. Celo ponosen je bil nanj. Da pa bi vsa stvar hitreje dozorela, so skovali nov načrt. Ernest naj bi bil prestavljen na Dunaj. Vse je bilo že v teku.

Vojno vzdušje se je medtem zaostrilo. Dopuste so dodelili le pod izrednimi pogoji. Gospod Rak je dobil dopust. Za vzrok je navedel bolezen svoje žene, kar pa je moralo biti zdravniško potrjeno, poleg tega pa še od občine in glavarstva. Zato je morala Ita h krajevnemu županu, gospodu Kuneju. Sprejela jo je njegova hčerka Pepi, s katero se je Ita že prej seznanila.

»Trenutno očeta ni doma. Vsak čas mora priti. Kaj pa bi pravzaprav rada od njega?«

»Potrebujem njegov podpis in žig, ker se peljem jutri na glavarstvo v Brežice, kjer dobim zadnje potrdilo, da bo moj oče lahko prišel na dopust.«

»To se pa krasno ujema, tudi jaz moram tja in v družbi nama bo pot krajša.«

Uboga Ita! Ko bi vedela, kako usodepolno ji bo to spremstvo! Toda ne, deklici sta šli drugi dan navsezgodaj na pot. V Rajhenburgu ju je pot do postaje vodila mimo pošte, ki pa je bila še zaprta. Itino srce je ob misli na »poštno ležeče« močno utripalo in ugibala je, kaj ji bo Ernest spet pisal.

Bilo je že popoldne, ko sta se deklici pripeljali iz Brežic v Rajhenburg. Spet sta šli mimo pošte, ki je bila sedaj odprta. Sledeč nepremišljeni sili, se je Ita opravičila pri prijateljici in stopila na pošto. Pri okencu je vprašala za poštno ležeče na ime Francka Šere. Stari poštar, ki je vedel za dopisovanje mladega graščaka, je vzel iz predala dve pismi, pomenljivo gledal deklico preko očal in vprašal: »Kdo pa ste? Po to pošto pride vedno neka starejša ženska.«

»Da, da, saj vem. Jaz sem Ita Rak, kateri je pošta pravzaprav namenjena.« Ni se zavedala, kaj je odgovorila, ker sta jo tako željno pričakovani pismi v njeni roki tako zmedli, da ni bila zmožna premisleka.

Stari, dobri poštni uradnik je vedel, za koga so pisma. Iz dopisnic je lahko razvidel, da so namenjena Iti Rak, katere ime je z isto pisavo skoro vsak dan dobil v roke. Mladega dopisnika je poznal osebno in je vedel tudi za razmere v Koprivnici. Zato mu ni bilo težko uganiti, zakaj mora biti pošta tu oddana. Hudomušno se je nasmejal deklici, ji izročil pismi ter rekel: »To sem si tudi mislil.«

»Od koga?« je zaslišala Ita znan glas za hrbtom. Bila je Pepi, ki je iz radovednosti prišla za njo in je tako vse izvedela. Pismi sta izginili v Itini torbici, toda bilo je že prepozno.

Vso pot je deklico mučila zavest, da je sedaj njena skrivnost v največji nevarnosti. Neprijetna bojazen jo je vso prevzela. Od časa do časa je slišala Pepin glas, vendar ni pazila, kaj je govorila. Vsa njena notranjost se je ukvarjala samo z izdano skrivnostjo. Celo vsebina pisma ni bila v primeru s tem, kar se je pravkar zgodilo, več tako važna.

ROJSTVA

V celjski porodnišnici so rodile:

14. 6.: Olga GUČEK iz Laškega - deklico, Andreja VAHEN iz Šmarja - deklico, Ivica VERBIČ iz Dramelj - deklico, Leopoldina KUSERBANJ iz Nove Cerkve - dečka, Jasmina LEGNAR iz Prebolda - dečka, Nataša OBLAK iz Celja - deklico, Silva FERLEŠ iz Šmarja - deklico, Gretica JURAK iz Dramelj - deklico, Marija VREŠ iz Rogaške Slatine - dečka in Danica KOLŠEK iz Celja - dečka, dvojčka;

15. 6.: Betka KOVAČ iz Grobelnega - dečka, Dragica PERTINAČ iz Loč - deklico, Terezija ZOBEC iz Rogaške Slatine - dečka, Sanja KOŽUH iz Zreč - deklico, Silva KALŠEK iz Šmartna ob Paki - dečka, Andreja JECL iz Šmarja - dečka, Sergeja VALENČIČ iz Rečice - dečka, Milica MAJCEN iz Šentjurja - deklico in Breda MORDEJ iz Rogaške Slatine - deklico;

16. 6.: Alenka GABERŠEK iz Rogaške Slatine - deklico, Martina PLAZNIK iz Šoštanja - deklico, Petra PILKO iz Celja - dečka, Simona ŠTARKEL iz Žalca - dečka, Renata BURIČ iz Pregrada - dečka in Tatjana KRAJNC iz Celja - deklico;

17. 6.: Tatjana PROSENC iz Velenja - dečka, Andreja JELEN iz Petrovč - dečka, Agica BEZGOVŠEK iz Laškega - dečka in Marija LESKOVAR iz Slovenskih Konjic - dečka;

18. 6.: Anita KOMAR iz Nazarij - deklico, Barbara POTOČNIK iz Loč pri Poljčanah - dečka, Urška PIPAN iz Nazarij - deklico, Simona BRAČUN iz Celja - deklico, Romana VOLOVŠEK iz Sv. Štefana - deklico, Ana NAPOTNIK iz Slovenskih Konjic - dečka, Petra OJSTERŠEK iz Šempetra - dečka, Marija MENIH iz Velenja - dečka in Anica KOTNIK iz Šentvida pri Grobelnem;

19. 6.: Natalija MEKLAV iz Žalca - deklico, Vlasta POVŠNAR iz Šentjurja - deklico, Nada LAPORNIK iz Rimskih Toplic - deklico in Darja GREBENC iz Dobrne - deklico;

20. 6.: Branka REPIČ iz Laškega - dečka, Darja LAVBIČ iz Dramelj - deklico in Bernarda BLAZINŠEK iz Nove Cerkve - deklico.

POROKE

Celje

Poročili so se: Roman ČREMOŽNIK iz Celja in Irena ŠTAJNER iz Velike Pirešice, Marko KAUČIČ iz Celja in Erika PASARIĆ iz Prebolda, Darko VORŠNIK in Alojzija AVBERŠEK iz Zavrha nad Dobrno, Bojan AVBERŠEK in Anica KRAJCAR iz Lopatnika pri Velenju, Branko TRNOVŠEK in Andrejka ZALOŽNIK iz Trnovelj pri Socki ter Nikola MILUTINOVIĆ iz Celja in Melita iz Zvodnega.

Šmarje pri Jelšah

Poročila sta se Martin PINTARIČ iz Zabukovja pri Raki in Danica TRUPEJ iz Verač.

Žalec

Poročila sta se Rudi VUZEM iz Velenja in Marica MAROVT iz Letuša.

Šentjur pri Celju

Poročili so se: Janez GLAVAČ iz Srževice in Vanja MAVRIČ iz Celja, Srečko RECKO in Milena HVALEC oba iz Šentjurja ter Franc KOROŠEC iz Cerovca in Jožica SOVIČ iz Slatine pri Ponikvi.

SMRTI

Celje

Umrli so: Karl KRAŠOVC, 63 let iz Ojstrega, Avgust MATEJ, 69 let iz Donačke Gore, Franc BRAČIČ, 64 let iz Jerneja pri Ločah, Adalberta DOBRNIK, 83 let iz Celja, Teodora VEDLIN, 82 let iz Slovenskih Konjic, Jože ŽGANK, 68 let iz Pongraca, Marija JEZERNIK, 77 let iz Luč, Stanislav GAJŠEK, 68 let iz Slovenskih Konjic, Marija VERBOVŠEK, 83 let iz Zgornje Rečice, Jakob KODELA, 92 let iz Leskovca, Alojzija MAVHAR, 73 let iz Verpet, Franc ČRNEC, 72 let iz Radane vasi, Franc LORBER, 89 let iz Cerovca pod Bočem, Roza LIPOLD, 88 let iz Celja, Marija HOHKRAUT, 46 let iz Rogatca, Mihael RUTAR, 67 let iz Žalca, Karel RAZBORŠEK, 53 let iz Marijine vasi, Franc MASTNAK, 83 let iz Šmiklavža pri Škofji vasi, Frančiška PUNGARTNIK, 82 let iz Stenice, Franc GRADIČ, 88 let iz Roginske gorce, Alojz GROBELNIK, 72 let iz Otemne, Franc VERDEV, 61 let iz Pepelnega, Marjana MIHEVC, 52 let iz Velikega Širja in Jožef SREBOTNJAK, 70 let iz Celja.

Šentjur pri Celju

Umrli so: Ana KOSTANJŠEK, 71 let iz Kranjčice, Vincenc JAZBEC, 63 let iz Celja, Viktor GEORGIJEV, 49 let iz Ljubljane, Darinka GEORGIJEV, 46 let iz Ljubljane in Ivan KNEZ, 45 let iz Šentruperta.

Šmarje pri Jelšah

Umrli so: Marija ZBIL, 66 let iz Nimna, Alojzij REBERŠAK, 78 let iz Verač, Stanislav BEKUŠ, 62 let iz Sv. Eme, Frančiška PLEVNIK, 91 let iz Imena, Vinko ŠPILJAK, 56 let iz Rogaške Slatine in Jožefa MAŽGON, 70 let iz Šentjurja pri Celju.

Velenje

Umrli so: Valter ŠTAJNER, 77 let iz Velenja, Janez KOPRIVNIK, 44 let iz Dravograda, Rafael GORENŠEK, 90 let iz Celja, Ervin GERLIH, 28 let iz Polzele, Jakob HLEB, 83 let iz Velenja, Ivana MELAVC, 75 let iz Ljubna ob Savinji in Elizabeta AMON, 89 let iz Podvrha.

Žalec

Umrl sta: Rudolf ROPAS, 77 let iz Vranskega in Bernardina GRAMC, 47 let iz Žalca.

Oglasni oddelek NT&RC

je odprt ob **ponedeljkih od 7. do 16.30 ure, od torka do petka od 7.30 do 14.30, ob sobotah pa od 8. do 12. ure**.

Cena malih oglasov do 10 besed je **500 tolarjev**, vsaka nadaljnja beseda pa stane 50 tolarjev.

Zadnji dan za oddajo malih oglasov in zahval v tekoči številki, **je vedno ponedeljek do 16.30 ure**.

Oglase in druge objave **sprejemamo samo osebno** (in ne po telefonu), **naročniki** pa morajo obvezno imeti s seboj **veljavne kupone in potrdilo o zadnji plačani naročnini**.

Oglase, zahvale, čestitke in osmrtnice za Novi tednik in Radio Celje lahko oddate tudi v naslednjih naših agencijah:

- **v Žalcu** - Šlandrov trg 34 (vsak dan od 7. do 18., ob sobotah od 8. do 12. ure);
- **v Laškem** - prostori Rdečega križa, Aškerčev trg 4b (vsak dan od 7. do 14. ure);
- **v Šentjurju** - prostori Občinske matične knjižnice in Agencija Mavrica;
- **v Šempetru v Savinjski dolini** - v prostorih TA Dober dan in
- **v Slovenskih Konjicah** - v prostorih uredništva Novic.

NOVI TEDNIK

DOBRO PREBERITE IN SE ODLOČITE !
VELJA SAMO JULIJA IN AVGUSTA !

LETNA NAROČNINA NOVEGA TEDNIKA STANE 10200 TOLARJEV. ČE BOSTE POSTALI NAŠ NAROČNIK, VAM NUDIMO NASLEDNJE USLUGE V SKUPNI VREDNOSTI 9900 TOLARJEV:

·3200 TOLARJEV POPUSTA NA CENO NOVEGA TEDNIKA KER STE NAROČNIK

·ŠTIRI MALE OGLASE V NOVEM TEDNIKU IN ENO ČESTITKO NA RADIU CELJE V VREDNOSTI 4500 TOLARJEV

·12 BARVNIH MESEČNIH ČASOPISOV PETICA IN 6 POSEBNIH ČASOPISNIH IZDAJ MEDIJSKE HIŠE NT&RC V VREDNOSTI 2200 TOLARJEV.

·KAPA IN MAJICA NT&RC

POKAŽITE NAM ČASOPIS, KI NAROČNIKOM NUDI VEČ, PA VAM LETNO NAROČNINO PODARIMO !

POHITITE, DOKLER SI NE PREMISLIMO IN IZPOLNITE PRILOŽENO NAROČILNICO!

P.S. : NOVI TEDNIK IMA BARVE

NAROČILNICA

NT&RC

Podpisani _____

kraj _____

ulica _____ *št.* _____ *pošta* _____

naročam časopis "NOVI TEDNIK". Začnite mi ga pošiljati dne _____

Obvezujem se, da bom redno plačeval naročnino.

_____
podpis naročnika

NOVI TEDNIK Prešernova 19, 3000 Celje

RADIO CELJE

SPORED OD 29.6 DO 5.7

Sobota, 29.6.: 5.00 Z glasbo v novo jutro, 5.30 Prva jutranja kronika RaSlo, 6.00 Poročilo OKC Celje, 6.15 Domača melodija tedna, 6.45 Horoskop, 7.00 Druga jutranja kronika RaSlo, 7.20 Tečajnica, 7.40 Dnevni tisk, 8.00 Poročila, osmrtnice, 8.25 Poročilo OKC Celje, 9.30 Filmski sprehodi, 10.30 V modnem vrtincu, 12.00 BBC novice, 13.00 Novice, 13.15 Študentski servis, 14.00 Napovednik, 14.15 Jack pot, 15.15 Podalpski biser, 15.30 Dogodki in odmevi (prenos RaSlo), 16.00 Čestitke in pozdravi, 17.00 Kronika, 17.30 Vročih 20, 20.00 Večerni športno-zabavni program, 22.00 Rezervirano za vedeževalce, astrologe, bioenergetike, 24.00 Zaključek programa in priključitev programu Radia Slovenija.

Nedelja, 30.6.: 7.15 Začetek programa, napovednik, 7.30 Horoskop, 7.40 Na današnji dan, 8.00 Poročila, osmrtnice, 8.25 Poročilo OKC Celje, 9.15 Verska oddaja - Luč sveti v temi, 10.00 Nedeljski gost, 12.00 Novice, 12.05 Domača melodija tedna, 12.10 Čestitke in pozdravi poslušalcev, 18.00 Pod slovensko lipo, 19.00 Zaključek programa in priključitev programu Radia Slovenija.

Ponedeljek, 1.7.: 5.00 Z glasbo v novo jutro, 5.30 Prva jutranja kronika RaSlo, 6.00 Poročilo OKC Celje, 6.15 Domača melodija tedna, 6.45 Horoskop, 7.00 Druga jutranja kronika RaSlo, 7.20 Tečajnica, 7.40 Pregled dnevnega tiska, 8.00 Poročila, osmrtnice, 8.25 Poročilo OKC Celje, 8.40 Kam danes, 8.55 Zaključek jutranjega programa, 9.00 Napovednik, 9.30 Športno dopoldne (vmes ob 11.00 Novice), 12.00 BBC novice, 13.00 Novice, 13.15 Minute za zdravje, 14.00 Napovednik, 14.15 Jack pot, 14.30 Danes na ljubljanski borzi, 15.00 Obvestila, 15.15 Podalpski biser, 15.30 Dogodki in odmevi (prenos RaSlo), 16.15 Petnajst minut za reportažo, 17.00 Kronika, 18.00 Podalpski pop rock, 19.00 Deutsche Welle, 20.00 Vrtiljak polk in valčkov, 22.00 Zaključek programa in priključitev programu Radia Slovenija.

Torek, 2.7.: 7.15 Začetek programa, napovednik, 7.30 Horoskop, 7.40 Na današnji dan, 8.00 Poročila, osmrtnice, 8.25 Poročilo OKC Celje, 8.40 Kam danes, 9.00 Napovednik, 10.00 Irena Vrčkovnik na obisku 11.00 Novice, 11.15 Izpolnjujemo vam glasbene želje, 12.00 BBC novice, 13.00 Novice, 13.15 Pokličite in vprašajte, 14.00 Napovednik, 14.15 Jack pot, 15.00 Obvestila, 15.15 Podalpski biser, 15.30 Dogodki in odmevi (RaSlo), 17.00 Kronika, 19.00 Deutsche Welle, 19.15 Radi ste jih poslušali, 21.00 Da ne bi pozabili peti, 21.30 Iz glasbene skrinje, 22.00 Zaključek programa in priključitev programu Radia Slovenija.

Sreda, 3.7.: 5.00 Z glasbo v novo jutro, 5.30 Prva jutranja kronika RaSlo, 6.00 Poročilo OKC Celje, 6.15 Domača melodija tedna, 6.45 Horoskop, 7.00 Druga jutranja kronika RaSlo, 7.20 Tečajnica, 7.40 Pregled tiska, 8.00 Poročila, osmrtnice, 8.25 Poročilo OKC Celje, 8.40 Kam danes, 9.00 Napovednik, 9.30 Radio Celje na terenu 11.00 Novice, 12.00 BBC novice, 13.00 Novice, 13.15 Mali O, 14.00 Napovednik, 14.15 Jack pot, 14.30 Danes na ljubljanski borzi, 15.00 Obvestila, 15.15 Podalpski biser (melodija tedna), 15.30 Dogodki in odmevi (prenos RaSlo), 16.15 Pop loto, 17.00 Poročila, 18.00 Full cool, 19.00 Deutsche Welle, 21.00 Glasbeni ex-press, 22.00 Zaključek programa in priključitev programu Radia Slovenija.

Četrtek, 4.7.: 5.00 Z glasbo v novo jutro, 5.30 Prva jutranja kronika RaSlo, 6.00 Poročilo OKC Celje, 6.15 Domača melodija tedna, 6.45 Horoskop, 7.00 Druga jutranja kronika RaSlo, 7.20 Tečajnica, 7.40 Pregled tiska, 8.00 Poročila, osmrtnice, 9.00 Napovednik, 9.10 Počitniški vrtiljak glasbenih želja, 10.00 Znani Celjani izbirajo glasbo (Simon Sešlar), 11.00 Novice, 12.00 BBC novice, 13.00 Novice, 14.00 napovednik, 14.15 Jack pot, 14.30 Danes na ljubljanski borzi, 15.15 Podalpski biser (melodija tedna), 15.30 Dogodki in odmevi (prenos RaSlo), 16.15 Domačih 5, 17.00 Kronika, 19.00 Deutsche Welle, 19.15 Nokia hit parada, 20.00 Rock block z Alešom Uranjekom, 22.00 Zaključek programa in priključitev programu Radia Slovenija.

Petek, 5.7.: 5.00 Z glasbo v novo jutro, 5.30 Prva jutranja kronika RaSlo, 6.00 Poročilo OKC Celje, 6.15 Domača melodija tedna, 6.45 Horoskop, 7.00 Druga jutranja kronika RaSlo, 7.20 Tečajnica, 7.40 Dnevni tisk, 8.00 Poročila, osmrtnice, 8.25 Poročilo OKC Celje, 8.40 Kam danes, 9.00 Napovednik, 9.30 Pet petkovih pik, 11.00 Novice, 12.00 BBC novice, 13.00 Novice, 13.15 S knjižnega trga, 14.00 Napovednik, 14.15 Jack pot, 14.30 Danes na ljubljanski borzi, 15.00 Obvestila, 15.05 Šport ob koncu tedna, 15.15 Podalpski biser, 15.30 Dogodki in odmevi (prenos RaSlo), 17.00 Kronika, 19.00 Deutsche Welle, 19.15 Glasba je življenje, 20.00 Maxi dance, 21.00 DJ Time, 22.00 Zaključek programa in priključitev programu Radia Slovenija.

Radio Celje oddaja od 5.00 do 22.00, ob sobotah do 24.00 ure, ob nedeljah in praznikih pa od 7.15 do približno 19.00 ure.

Radio Celje oddaja od 5.00 do 22.00, ob sobotah do 24.00 ure, ob nedeljah in praznikih pa od 7.15 do približno 20.00 ure.

IZBOR IZ SPOREDA

Poletna shema Radia Celje

Lahkotnejša, sveža, polna glasbe, dobre seveda, bo zaživela 1. julija. In kaj si smete obetati v njej? Terenska javljanja ob sredah, znane Slovence ob torkih med 10. in 11. uro, v četrtek, ob istem času, pa bodo znani Celjani izbirali glasbo po svojem okusu. V četrtek, med 9. in 10. uro bomo glasbene želje izpolnjevali počitnikarjem, v torek, med 12. in 13. uro pa vsem ostalim. Redne glasbene oddaje ohranjamo tudi v poletnem času in jim dodajamo novo, ob petkih ob 20. uri, Maxi dance, v kateri vas bo D.J. Robi seznanjal z diskotečnimi novostmi. Vedeževalci, bioenergetiki, astrologi ostajajo v sobotnem večernem terminu, prav tako športno glasbeni večer. Nedelja popoldne bo obarvana s čestitkami in pozdravi, po njih pa si smete obetati dobro glasbo, vmes reportažne utrinke in ob 18. uri novo oddajo Pod slovensko lipo, avtorja Toneta Vrabla, ki bo ubrana na narodnozabavne viže.

Nagradna križanka

AVTOR: ALEKSANDER ŠUJDOVIĆ	SL. TROBENTAČ (ANTON)	PANAIT ISTRATI / STVARNA OSEBA			UGO TOGNAZZI	LOŠČILO	REKA MED IRANOM IN TURKMENIST.	ZNAČAJ	MARIB. TOVARNA	OKVARA	AMER. SKLADATELJ	TOMAŽ DOMICELJ			KANT. AVTOR KOVAČIČ	ŠIITSKA MILICA V LIBANONU
VOŠČILKA							32					VODNI JAREK			17	
VRSTA TRAVE		26								14		STARA AZIJSKA DRŽAVA				
SL. RADIJ. VODIT. (RADO)	6				TRGOVEC / BARVNI TV SISTEM				23			PODROČJE / OBLIKA IMENA DEREK				30
PISEC JIRASEK						ELDA VILER			SRBOHRV. M. IME / JUDOV. KRALJ				5			
				21		KOREJSKI AVTO / KLOBČIČ		2		JEZERO V ITALIJI / LATIN. VEZNIK					BOSAN. PESNIK SARAJLIĆ	UMETN. ZGODOVINAR ŠUMI
	NEM. FILOZOF (HERMANN)						RIMSKA BOGINJA JEZE	FR. NAMIZ.-TENIŠKI IGRALEC / VZPETINA		22						20
	ČAJAVEC RUDI / ALOA			AMER. KROKODIL / PRIP. ZA OSTRENJE				10				11	IZABELA / PRIP. ZA REGULIR. TOKA	18		
UBITI IT. POLITIK			13						RISBA NTRC	GOSTIJA / PRITOK JADRANA IZ ITALIJE	24			ENRICO CARUSO / IZDELOV. SVILE		
AVSTRIJ. ARHITEKT (ADOLF)					TOČILNICA / BAVARSKA OPATIJA	27			GLUCKOVA OPERA / PIRIT							7
OMOT		29			15		RUSKI PISEC (SERGEJ) / PRIPADNIK							1	ENOTA ZA MERJENJE	RIMSKI PESNIK
JANEZ ERŽEN	4		LUKNJAČ / RADKO POLIČ	25			16	RONALD / IGRALEC WALLACH				ATLET VAŽIČ / NEMŠKA REKA				
BIZANT. KMET IN GRANIČAR					33	UGASKI PREMOGA / VIDA JERAJ			3	NEM. M. IME / KALCU			31			19
									9		SLEPI ARABSKI PESNIK					
			RASTLINA ZA OLJE			8		28			GLAD, LAKOTA				12	

Nagradni razpis

1. nagrada 10.000 tolarjev
2. nagrada 5.000 tolarjev
in 3 nagrade po 2.000 tolarjev

Pri žrebanju bomo upoštevali vse pravilne rešitve poslane na dopisnicah, ki bodo na naslov NT&RC, Prešernova 19, 3000 Celje, z obveznim pripisom NAGRADNA KRIŽANKA, prispele **do četrtka 4. julija.** Danes objavljamo rešitev in izid žrebanja nagradne križanke iz Novega tednika, ki je izšel 13. junija.

Rešitev križanke iz št. 24

Vodoravno: SKA, LABOT, ANDRE, VI, GR, EBOLA, NASIP, MG, LICE, SS, MEREK, NEVIHTA, RELIGIJA, TRAORE, ANAFORA, KARNAK, GENF, ELIA, OER, ALIIRANEC, RN, AP, DIETER, ŽEMA, STO, AK, HJ, NAKAZEN, TA, OKLEST, SUSAN, RETOR, SARANDON, KE, TER, LJADOV, ADONAI, ILI, RINA KLINAR, AN, LEONORA.

Geslo: Vrline pristajajo ženam, lepota ljubicam.

Izid žrebanja

1. nagrado 10.000 tolarjev prejme: Martin ZIDANŠEK, Sp. Preloge 170, 3210 Slovenske Konjice.

2. nagrado 5.000 tolarjev prejme: Marija NUNČIČ, Dušana Kvedra 38, 3230 Šentjur.

3 nagrade po 2.000 tolarjev prejmejo: Milena ROMIH, Dečkova cesta 56, 3000 Celje, Milan HERMAN, Sp. Kostrivnica 27 b, 3241 Podplat in Marija KRIŽNIK, Paridol 23, 3263 Gorica pri Slivnici.

Vsem izžrebanim iskreno čestitamo!

Nagrade boste prejeli s pošto, zato nam v uredništvo čimprej (lahko tudi po pošti v kuverti), sporočite ime občine, v kateri bivate in vašo EMŠO.

1	2	3	4	5	6	7
8	9	10	11	12	13	14
15	16	17	18	19	20	21
22	23	24	25	26	27	28
	29	30	31	32	33	

KUPON

Ime in priimek: _____

Naslov: _____

_____

HOROSKOP

OVEN

Ona: *Dnevi, ki so pred teboj, bodo polni čustvenih zapletov, vendar se nikar ne predaj. Vseeno pa se najprej postavi na čim realnejša tla, ker se ti lahko načrti zapletejo ali pa celo izjalovijo.*
On: *Kmalu boš ugotovil, da je na svetu še veliko prijetnejših stvari, kot stalno pehanje za denarjem. Res ti poslovni uspehi prinašajo dober občutek, vendar pa se ti obeta nekaj boljšega...*

BIK

Ona: *Zbegana boš, ker se enostavno ne boš mogla odločiti. Možnosti bo več in ena bo mikavnejša in privlačnejša od druge. Na koncu se boš sicer odločila povsem intuitivno, a ne bo zato učinek prav nič manjši.*
On: *Ne delaj si skrbi, ampak se prepusti občutku. Finančno stanje se ti lahko samo izboljša, pa če boš naredil še takšen nesmisel. Nekateri imajo pač srečo, zato jo izkoristi dokler je tu!*

DVOJČEK

Ona: *Partner si bo tvoje trenutno omahovanje razlagal popolnoma drugače, kot pa si bi želela sama. Nikar ga ne podcenjuj, saj se lahko zgodi, da boš ostala sama. Poskrbi za svoje zdravje.*
On: *Prišel bo nepričakovan priliv, ki ti bo dodobra popravil finančno stanje. Je že res, da ni vse v denarju, zato ti ne bi škodilo, če bi pogledal še drugam. Prav prijetno boš presenečen..*

RAK

Ona: *Izogibaj se prepirom, saj lahko v jezi izgovoriš prenekatero besedo, ki ti je bo kasneje žal. Dobila boš priložnost, da začneš popolnoma na novo, a te bo preteklost vse preveč privlačila.*
On: *Nikar ne poslušaj tistega, ki je najglasnejši, temveč poslušaj glas svojega srca. Seveda pa bi bilo priporočljivo, da bi se čimprej postavil na svoje noge, saj imaš za to prav odlične pogoje.*

LEV

Ona: *Prenaglila se boš v besedah, ki ti jih bo kasneje žal. Prijatelj te bo držal za besedo in ne bi bilo dobro, da bi ga poskušala preslepiti. Poslom se raje izogni in počakaj ugodnejši trenutek.*
On: *Le kje je zanesljivost in prepričanje v svoj prav? Dobil boš občutek, da v družbi nisi več tako popularen kot si bil nekoč. Toda romantičen večer ti bo vse to v veliki meri nadoknadil.*

DEVICA

Ona: *Poskusi ugoditi prijateljevim željam in videla boš, da si si s tem naredila veliko uslugo. Ob koncu tedna te čaka veselo snidenje, kjer boš dobila odgovor na zastavljeno vprašanje.*
On: *Še vedno si ne moreš razlaziti nepričakovane odločitve, ki ti je zagrenila življenje. Raje prenehaj s tuhtanjem in se posveti tistemu, kar ti je preostalo. Čaka te prav prijetno presenečenje.*

TEHTNICA

Ona: *Zmagoslavje, ki ga boš uprizorila, bo šlo tvojim prijateljem močno v nos. In čeprav še vedno ne boš mogla razumeti, da ti je uspelo, bodo rezultati govorili kar sami zase. Seveda pa ti previdnost ne bo škodila.*
On: *Prišel bo odgovor na tvoje vprašanje, vendar ne bo ravno takšen, kot pa si pričakoval. Vseeno pa je vredno poskusiti , saj bo morebiten dobitek mnogo večji od vloženega truda.*

ŠKORPIJON

Ona: *Od neke obljube nikar ne pričakuj preveč, saj boš lahko na koncu prav hudo razočarana. Vendar pa se bodo neprijetnosti kar nekako izgubile ob poplavi pozitivnih dogodkov v ljubezni.*
On: *Neprijetnosti bodo sicer prešle, vendarle pa bo ostal trpek priokus po izgubljeni priložnosti. Posvetil se boš nekomu, ki si ga v svoji zavzetosti z denarjem vse preveč zapostavljal. Ne bo ti žal!*

STRELEC

Ona: *Jezik te bo tokrat pustil na cedilu in noben izgovor ti ne bo kaj prida pomagal. To kar si si skuhala, boš morala tudi pojesti, pa naj bo še tako vroče. Prijetno presenečenja pa te čaka prav tam, kjer ga najmanj pričakuješ.*
On: *Nikar se ne oziraj na dogodke, ki te poskušajo speljati na slepo pot. Vse skupaj ti skuša vsiliti nekdo, ki si se mu pošteno zameril. Raje zaupaj svojemu partnerju - ne bo ti žal.*

KOZOROG

Ona: *Nikar ne obešaj svojih neuspelih avantur na veliki zvon. To utegne biti izredno neugodno, saj lahko pridejo novice na popolnoma napačna ušesa. In nikar se ne prenagli.*
On: *Z močno voljo lahko narediš preobrat tako v svojem poslovnem in ljubezenskem življenju. Presenetil te bo obisk starega prijatelja, ki ti bo prinesel še bolj presenetljive novice.*

VODNAR

Ona: *Spregledala boš precej pomembno zadevo, ki te lahko stane veliko več, kot pa si morda misliš sama. Zato nikar ne bodi površna, ampak zavihaj rokave, saj se lahko le tako rešiš težav.*
On: *Mislil si že, da je vsega konec, pa se je v tebi znova silovito prebudilo nekdanje čustvo. Mogoče ti bo celo uspelo, saj je prijateljica sedaj veliko manj trmasta. Seveda pa bodi previden.*

RIBA

Ona: *Če ne boš naredila ničesar, tudi kaj prijetnega ne moreš pričakovati. Potrudi se in bodi odkritosrčna, saj se ti sprenevedanje doslej ni kdo ve kako obrestovalo. In nikar ne čakaj!*
On: *Poslovna uspešnost ti bo začela presedati in kmalu se boš zalotil, da ti pogled zahaja k prijetni sodelavki. Povabi jo na večerjo, saj ne moreš nič izgubiti, pridobiš pa lahko ogromno.*

Vesoljci na Ljubnem

Za tekmovanje Oscar Junior so ljubenski osnovnošolci posneli film Neznana leteča luč

Mirna noč, ko naj bi vsi spali. Vendar temu ni tako. Brat in sestra zasledita luč, ki išče pot v temi. V prepričanju, da luč uporabljajo bitja z drugega planeta, se odpravita raziskovat. Vendar ne najdeta vesoljcev, temveč samo skupino otrok, ki ponoči skrivaj krmijo muco. Ko mladi detektivi vse to ugotovijo, se pojavijo tudi pravi vesoljci...

Približno takšna je vsebina filma Neznana leteča luč, ki so ga pred kratkim po scenariju učenke petega razreda OŠ Ljubno **Vesne Žveglič** in njenih prijateljev posneli na Ljubnem ob Savinji. Vesnin scenarij je bil izbran na natečaju za izvirno zgodbo, ki ga je razpisal otroški in mladinski program TV Slovenija za mednarodno tekmovanje Oscar Junior. Med 155 poslanimi so izbrali tri scenarije, vendar so zaradi pomanjkanja sredstev posneli le dva filma. Film ljubenskih osnovnošolcev se sicer ni uvrstil na zaključno prireditev, učenec sedmega razreda **Jernej Pintar** pa je bil izbran za najboljšega igralca.

Nikoli ne veš...

»Nič pametnega nisem imela za početi, ko pa sem na televiziji videla razpis, sem se hitro odločila. Po lastni ideji sem pripravila celoten scenarij in ko pa so me po telefonu obvestili, da sem uspela, se je začelo zares. Potem sem sama izbrala igralce in tudi prostor. Snemali smo v Vrbju, v nekem stanovanju in pred šolo,« je povedala petošolka Vesna Žveglič, ko smo ju skupaj z Jernejem Pintarjem obiskali v šoli.

Filmska brat in sestra.

»Tudi drugače precej pišem, predvsem se posvečam domišljiji,« je povedala Vesna.

Neznano letečo luč je režiral Zoran Lesič, posnel Janez Kališnik, poleg Vesne in Jerneja pa so v filmu zaigrali Urban Jakop, Tjaša Sovinšek, Miha Černivšek in Marica Žveglič, še posebne dogodivščine pa so povezane s psom in muco, ki sta prav tako nastopila v filmu.

Film Neznana leteča luč, ki sedaj traja 10 minut, so na Ljubnem posneli v treh dneh. »Snemali smo tudi ponoči, predvsem pa veliko ponavljali. Sploh si nisem mogel predstavljati, da je za snemanje potrebnega toliko pudra,« se je pošalil Jernej in dodal, da si je prej precej drugače predstavljal televizijsko snemanje. Sploh mu je bilo všeč, ker je v filmu lahko igral računalniške igrice, kar tudi sicer rad počne. Vesna je dodala, da ji je bilo snemanje v bistvu kar všeč, sploh ker ni bilo treba k pouku.

Snemanje je na Ljubnem povzročilo precej pozornosti, še več pa so jo mladi igralci vzbujali potem, ko so film prvič predvajali po televiziji. »Mene so še dva petka po končanem snemanju spraševali, če danes ne snemamo,« je povedala Vesna, ki šele zadnjih šest let živi na Ljubnem, prej pa je bila doma v Zasavju. Vesna je Jerneja izbrala za igralca, ker je vedela, da je bolj »za hece«, to pa se je izkazalo tudi med našim pogovorom. »Prej se nisva toliko pogovarjala, meni pa je bila vseeno všeč s svojo zasavsko govorico,« je povedal Jernej, ki niti najmanj ne razmišlja o tem, da bi postal filmska zvezda. »Mislim, da za to nimam dovolj talenta. Najprej bom šel na gimnazijo, potem se bom pa odločil, kaj bom. Za odločitev mi ostaja še veliko časa,« pravi Jernej, za Vesno pa takoj pribije, da bo odvetnica, čeprav mlada scenaristka pravi, da se vsako leto drugače odloči, kaj bo, ko bo velika.

Obe ljubenski filmski zvezdi se ukvarjata z mnogimi drugimi stvarmi. Oba sta odličnjaka, Vesna je kar po dnevih naštevala, čemu se posebej posveča. Med drugim je tu odbojka, angleščina, dramski krožek, folklora, njen razred se je prijavil za tekmovanje v Malih sivih celicah... Jernej obiskuje glasbeno šolo, igra v godbi na pihala, sodeluje v dramskem in modelarskem krožku, igra odbojko ter poje pri pevskem zboru. Še posebej ponosen je Jernej povedal, da je bil v ekipi, ko je njegov razred v igrici Hugo premagal vrstnike s 1. celjske osnovne šole.

Celotna oddaja Oscar Junior je narejena po vzoru holywoodske podelitve oskarjev, zaključna prireditev pa je bila v italijanskem Trbižu. Otroška žirija je za predstavitev Slovenije sicer izbrala film z ljubezensko tematiko Nihče ni vreden iz OŠ Jože Moškič iz Ljubljane, za najboljšega igralca pa so izbrali Ljubenca Jerneja Pintarja.

Seveda v pogovoru nismo mogli niti mimo počitnic. Vesna bo del zasluženega prostega časa preživela pri stari mami v bližini Senovega, »na morje pa ne grem, ker se mi ne ljubi ležati na soncu,« je odločno pribila. Jernej in njegova družina bo s starimi starši zamenjala, tako da bodo Ljubenci preživeli večino poletja v Kopru.

Filmskima bratu in sestri bodo snemanje, pa tudi uspeh, ki so ga Ljubenci doživeli s filmom, ostali v lepem spominu, sploh pa sta vesela, ker sta spoznala veliko novega in neznanega.

URŠKA SELIŠNIK

INTERNET

POTEPAJMO SE SKUPAJ

Če ste nas do sedaj spremljali na naših potovanjih po prostranstvih Interneta, ste lahko tudi sami opazili, da je Internet deskarjev res veliko. To so ugotovili tudi trgovci in tako so se jim odprla nova obzorja prodaje.

Kot gobe po dežju so začele rasti elektronske trgovinice, ki prodajajo vse, kar lahko kupite z denarjem. Ne sicer s *›papirnatim‹*, ampak največkrat s *›plastičnim‹*. Običajno elektronsko trgovanje namreč poteka preko plačilnih kartic; naj si bo to Visa, EuroCard/MasterCard ali American Express. Transakcije so povsem varne, saj se prenos številke vaše kreditne kartice kodira. Takšen varen način prenosa uporabljajo vse elektronske trgovine.

Če vas *tišči* denar, se podajte z nami v nakupovalna središča na Internetu. Obsežen spisek Internet trgovin najdemo na naslovu **http://www.buyitonline.com**.

Začnimo s trgovino, ki ponuja športno opremo. Trgovina ima več oddelkov obutve in oblačil, pa tudi specializirane oddelke za različne športe: golf, smučanje, plavanje, celo ribolov in lov. Zelo dobro imajo izvedene predstavitve različnih proizvajalcev in njihovih izdelkov. Ob boku znamenite firme Rossignol smo opazili tudi Elan, ki predstavlja svoj program. Če vas zanima, katera ›dilca‹ je najbolj primerna za superveleslalom ali slalom, ali če bi radi zvedeli še kaj več o njihovih tehničnih karakteristikah, pokukajte na naslov **http://www.cache.net/~alsprt/**.

Še nekaj za sladokusce in petičneže. Na naslovu **http://izzy.net/~aadinex** lahko najdete starine: jedilni pribor, svečnike, srebrne pladnje itd. Do različnih Internet starinarnic lahko pridete tudi preko naslova: **http://www.webcom.com/~antiques/forsale/welcome.html**, kjer je seznam večih starinarnic, specializiranih za različna področja.

Mladi po letih in mladi po duši lahko obiščete več trgovinic s CD ploščami, kasetami in ploščami. Če ste ljubitelji glasbe, imate radi klasiko, jazz, rock ali še kaj drugega, zapravite svoj težko prislužen denar v trgovini CD-Now **http://www.cdnow.com**.

In še naslov za ljubitelje knjig **http://www.amazon.com**. Hitro in enostavno lahko iščete po katalogu več kot milijon različnih naslovov.

Ima vaša najdražja (najdražji) praznik, vam pa je zmanjkalo idej. Obiščite trgovine z mešanim blagom, ki imajo tudi oddelke z idejami za darila za rojstni dan ali posebne priložnosti. Nekaj naslovov: **http://www.buyitonline.com/index4.htm**, **http://www.shopcatalog.com**

Za konec pa vstopimo še v kakšno slovensko trgovino. Naslov **http://www.tris-a.si/sidarta** bo zanimiv za planince, saj Sidarta ponuja različne planinske vodnike in knjige. Računalnikarji pa bodo veseli elektronske trgovine z računalniško opremo: **http://www.gekko.com/shop/index.htm**.

Pa še to! Če ste nakupovali v tujini, boste morali počakati kakšen teden ali dva, da vam kupljeno poštar dostavi na dom. Pa veselo zapravljanje.

Za vas sta se potepala:
Tomaž Leskovšek, tomaz@vizija.si
in Jožica Kristan, jozica@vizija.si

Grajska Zlata harmonika

Konec tedna je v Nazarjah minil v znaku harmonike, saj sta Zveza kulturnih organizacij Mozirje in Turistično društvo Nazarje pripravila izbirno tekmovanje za Zlato harmoniko Ljubečna '96.

Tudi najstarejši udeleženec izbirnega tekmovanja Karel Ajnik iz Luč je dobro raztegnil meh.

Nazarsko tekmovanje je bilo razdeljeno na dva dela. V petek se je predstavilo 10 godcev nad 60 let. Na finalno srečanje godcev veteranov z diatonično harmoniko, ki bo konec avgusta na Ljubečni, so se uvrstili **Jože in Franc Brgles** ter najstarejši, 79-letni **Karel Ajnik**. V soboto se je predstavilo 25 godcev v 4 kategorijah. V polfinale tekmovanja, ki bo sredi septembra v Zrečah, so se uvrstili **Jože Brgles mlajši, Stanko Vrčkovnik, Zdravko Detmar, Primož Založnik, Davorin Hartman, Robert Goličnik, Boštjan Cmok in Bernarda Podlesnik.** Kljub temu, da je organizatorjem precej ponagajalo vreme, so na dobro pripravljeni prireditvi s pomočjo občinstva izbrali tudi grajskega godca **Braneta Belaja.**

URŠKA SELIŠNIK

Bilo je lepo in nepozabno

Plesa, glasbe, ustvarjanja in gibalnega izražanja željni cicibani, stari od 3 do 7 let, so se v žalskem vrtcu IV v tem šolskem letu redno srečevali tudi v plesni delavnici, ki jo je vodila vzgojiteljica Majda Pur.

In tako je v teh prijetnih uricah nastala plesna predstava Čudežni gozd, s katero so otroci presenetili starše in prijatelje, predvsem pa sami sebe. Kot so povedali, jih je ustvarjalni vrtinec potegnil vase, ko so sami izbirali najprimernejšo glasbo za vsebine, ki so jim bile blizu, ko so nastajali živopisani kostumi, ko so iskali in izdelovali primerne rekvizite, sceno in oblačila za modno revijo. In cicibani so dokazali, da se jo da narediti tudi iz odpadnih pisanih plastičnih vreček, za kar najboljši vtis pa so se na oder pripeljali z avtomobili iz kartonskih škatel. Bilo je naporno in napeto, predvsem pa lepo in nepozabno.

M.A.

Dnevna počitnikovanja

Večina šolarjev prisega, da so počitnice najlepši del leta, a vseeno tudi v tem času pridejo dnevi, ko šolarji pogrešajo svoje vrstnike, dolgčas pa se kar ne pusti in ne pusti pregnati. Za takšne dneve so v Občinski zvezi prijateljev mladine Celje pripravili brezplačna dnevna počitnikovanja, zanimive dejavnosti, ki se bodo vlekle skozi ves julij in avgust, pa so namenjene šolarjem iz Celja, Vojnika in Štor.

Dnevna počitnikovanja so v Občinski zvezi prijateljev mladine Celje pripravili za celjske šolarje ob torkih in četrtkih, za vojniške ob ponedeljkih in sredah, za štorske pa ob petkih. Trajala bodo v povprečju po 4 ure, saj se bodo počitnikarji zbirali ob 10. uri, dnevne dejavnosti pa naj bi trajale predvidoma do 14. ure. V Celju bo zbirno mesto za dnevna počitnikovanja v dvorani ZKO, v Vojniku v prostorih KS, v Štorah pa kar pred tamkajšnjo OŠ.

Program dnevnih počitnikovanj je pestro in zanimivo sestavljen, počitnikarjem v vseh treh občinah pa bodo na voljo filmske matineje, kopanje v bazenu, izleti v okoliške kraje (Celjska koča, Svetina, Stari grad, Šmartinsko jezero), likovna, šahovska in oblikovalna delavnica, lovski dan, v okviru katerega bodo obiskali lovca in si ogledali lovišče, ter športne igre in tekmovanja.

IS

GLASBENI EXPRESS

Islandska pop princeska **BJORK** je trenutno najpopularnejše angleške bende Oa-

sis, Pulp in Blur označila za skrajno dolgočasne ponaredke legendarnih The Beatles, ki nimajo z današnjim načinom življenja in zvoki, ki nas obkrožajo ob koncu drugega tisočletja, nobene zveze, britanska glasbena scena pa je po njenem mnenju še najbolj podobna umazanim liverpoolskim ulicam iz konca šestdesetih. Samovšečne Angleže je omenjena izjava do dna duše pretresla, nekateri britanski glasbeni tedniki pa že pripravljajo verbalno protiofenzivo, v kateri bo zagotovo najbolj glasen Noel Galagher iz skupine Oasis.

Diskografski velikan RCA skupaj z nekaterimi najbolj znanimi imeni z ameriške alter rock scene (Butthole Surfers, The Ramones...) pripravlja kompilacijski album, ki bo zapolnjen z devetnajstimi priredbami nekaterih najbolj znanih naslovnih tem iz risanih filmov.

Californijske punk heroje **X** je zapustila pevka Exene Cervenkova in s tem povzročila razpad tega najstarejšega ameriškega punk benda. Po njenem mnenju je bend v zadnjih letih izgubil ostrino iz sedemdesetih, zato sta skupaj z bobnarjem DJ Bonebreakom ustanovila skupino s pomenljivim imenom Auntie Christ.

Igralska diva in pop zvezdnica **CHER** je 20. maja dopolnila 50. let. Ob tej priliki se je Cherilyn Sarkasian LaPierre, takšno je namreč njeno pravo ime, odločila, da se bo s pomočjo najnovejše laserske tehnike znebila pet izmed šestih tatujev, med njimi pa bo seveda tudi slavna vrtnica z njene zadnjice.

Courtney Love, šefica v Ameriki zelo priljubljene skupine **HOLE**, pri nas pa znana predvsem kot vdova Kurta Cobaina, se s koncertnih odrov seli tudi na modne piste. Pred

kratkim je za več oglaševalskih akcij podpisala nekaj milijonov dolarjev vredno pogodbo z znano ameriško agencijo Next models, ki bo sicer zelo postavni Courtney (175 cm, 52 kg) nadela tudi povsem novi videz.

Konec prejšnjega meseca je angleško-slovenska rock skupina **RAINSTONES** objavila svoj prvi album. Gre za kompaktno ploščo »Only Wrong Is What You Know«, za katero je večino skladb v klasičnem soft-metalskem stilu napisal šempeterski Londončan Joe Rain, ki ga nekdanji dijaki celjske pedagoške gimnazije poznajo kot Davida Khana. Ploščo je produciral Pete Brown, pri nas znan predvsem po megahitu »Stop«, ki ga je pred leti napisal za svojo sestro Sam Brown. Rainstones so trenutno na promocijski turneji po Angliji in Nemčiji, še prek koncem poletja pa naj bi jih videli in slišali tudi pri nas.

Prejšnjo soboto je ta svet zapustila legendarna jazz pevka **ELA FITZGERALD**. Ela je v svoji skoraj 60 let dolgi glasbeni karieri posnela več kot 200 plošč, kot soavtorica pa se je podpisala tudi pod nekatere večno zelene jazz melodije.

Ljubljanska agencija Muzikaviva v dneh med 6. in 13. julijem v turističnem kompleksu Maona v Piranu organizira **1. POLETNI WORKSHOP POP-ROCK KITARE.** Na tečaju bodo poleg predavateljev Mateja Mršnika, Daniela Matiča in Janeza Hostnika, kot gostujoči predavatelji poučevali še Bor Zuljan (Šank Rock), Franci Zabukovec (Rdeči Baron, Magnifico) in jazz kitarist Marko Zaletelj. Sedemdnevni polpenzion in šolnina vas bosta stala 59.400 SIT, prijavite pa se lahko na naslov: Musikaviva, Podgornikova 3, Ljubljana.

STANE ŠPEGEL

Jazzy, groovy, funky

37. mednarodni jazz festival Ljubljana

Na straneh Novega tednika smo vas v rubriki Glasbeni express pred štirinajstimi dnevi že opozorili na letošnji mednarodni jazz festival Ljubljana. Zanimanje za to tradicionalno druženje ljubiteljev jazza je tudi na Celjskem, tako kot pretekla leta, spet izjemno veliko, zato je prav, da danes nekoliko podrobnejše predstavimo letošnje protagoniste tega festivala, ki je s svojo dolgoletno tradicijo in konstantno kvaliteto postal eden izmed najboljših »malih« jazz festivalov v Evropi, vsebinsko pa se že nekaj let navezuje na münchenski festival.

Prireditelju, Cankarjevemu domu in pa seveda neutrudnemu **Branetu Rončelu,** je letos spet uspelo v letno gledališče ljubljanskih Križank privabiti nekaj zvenečih imen s svetovne jazzovske scene, po daljšem času pa bo mogoče slišati tudi nekaj domače jazz godbe.

Jazz festival bo **v četrtek, 27. junija,** ob 20. uri pričel kvartet, v katerem poleg šefov, izvrstnega pianista McCoya Tynerja in svetovno znanega saksofonista Michaela Breckerja, igrata še basist Avery Sharpe in bobnar Aaron Scott. Za njimi se bo še isti večer predstavil kitarist, organist in pevec Lucky Peterson, ki bo z osemčlansko spremljevalno ekipo (Brent A.P. Nance - tolkala, Tony Brown - bobni, Walter Nelson - bas, Todd Parsnow - kitara, Bill Eden - saksofon, Dan Boney Field - trobenta, James Exun - pozavna in Linus Nance - orgle hammond) vse do polnoči z energičnim elektro jazzom zabaval tam prisotne.

Vstopnice za tradiconalni 37. mednarodni jazz festival Ljubljana so naporodaj dve uri pred začetkom prireditev, za ogled posameznega večera boste odšteli 1600 SIT, prisotnost na vseh treh večerih pa vas bo stala borih 3500 SIT.

Drugi dan festivala se bo začel ob 19. uri z domačo zasedbo Jazz Brass. Kvintet samih odličnih domačih glasbenikov (Petar Ugrin - trobenta, Dominik Kranjčan - trobenta, Lojze Kranjčan - pozavna, Klemen Repe - pozavna, Darko Rošker - tuba) je natanko pred dvema letoma na mednarodnem tekmovanju v francoskem mestu Vienne kot najbolj originalen ansambel dosegel prvo mesto, tokratni petkov večer pa bo popestril z avtorsko glasbo iz pred kratkim objavljene kompaktne plošče »Prvo srečanje«. Večer se bo nadaljeval z nastopom John Abercrombie Organ Tria, v katerem bosta kitarskega virtuoza Johna Abercrombiea dopolnjevala še bobnar Adam Nussbaum in organist Dan Wahl. Zaključek drugega festivalskega dneva bo v znamenju latino jazza, ki ga bo s tremi spremljevalci (Vidor Santiago - lesene piščali, Alexandre Carvalho - kitara, Jamil Joanes - bas) pričaral kitarist in pevec Joao Bosco.

Zadnji dan festivala, **v soboto, 29. junija,** bo že ob 18. uri pričel slovensko-italijanski kvintet New Strings, v katerem poleg violinista Vlada Batista in violinista Bojana Cvetržnika, nastopata še tržaška Slovenca Antonio Kozina na violini in Sergio Candoti na akustičnem kontrabasu. Za njimi bo nastopil vedno presenetljivi kvartet znanega kitarista Billa Frisella (Eyving Kang - violina, Ron Miles - trobenta, Curtis Fowlkes - pozavna).

Festival se bo, kot že nekaj prejšnjih, spet zaključil veseljaško. Umetniškemu vodji festivala Branetu Rončelu je uspelo iz New Yorka privabiti legendarne funkerje Defunk, ki so na čelu s pozavnistom in pevcem Josephom Bowiem letos že navdušili več kot tisoč privržencev progresivnega funka v velenjski Rdeči dvorani.

STANE ŠPEGEL

20 VROČIH RC

TUJA LESTVICA

1.	COCO JAMBOO - MR. PRESIDENT	(4)
2.	UNTIL IT SLEEPS - METALLICA	(2)
3.	1,2,3,4 - COOLIO	(3)
4.	LOVE MESSAGE - LOVE MESSAGE	(7)
5.	SALVATION - THE CRANBERRIES	(5)
6.	KILLING ME SOFTLY - FUGEES	(1)
7.	MINT CAR - THE CURE	(1)
8.	SLANG - DEF LEPPARD	(4)
9.	RETURN OF THE MACK - MARK MORRISON	(3)
10.	ICH FIND DICH SCHEISSE - TIC TAC TOE	(2)

DOMAČA LESTVICA

1.	DOLGA JE NOČ - ANJA RUPEL	(5)
2.	NIKOLI VEČ - BABILON	(6)
3.	TIH' BOD' IN IGRAJ - ŠANK ROCK	(9)
4.	BREZ DROG - JAN PLESTENJAK	(7)
5.	KER VEŠ, DA TE LJUBIM - VILI RESNIK	(8)
6.	POLETNA NOROST - PASJI KARTEL	(1)
7.	NA CESTI - KLADIVO KONJ IN VODA	(2)
8.	NAPOLEON - NAPOLENON	(3)
9.	ČRNI PETER - SEMPRINI	(2)
10.	OH JEAH - BULDOŽER	(1)

PREDLOGA ZA TUJO LESTVICO:

FASTLOVE - GEORGE MICHAEL
THE ONLY THING THAT LOOKS GOOD... - BRYAN ADAMS

PREDLOGA ZA DOMAČO LESTVICO:

NAPAČEN PLANET - ZMELKOOW
TI NISI SAM - FARAONI

Nagrajenca: Mojca Koprivc, Vrh 12, Planina
Minca Zupanc, Vodruž 6a, Šentjur

Nagrajenca dvigneta kaseto, ki jo podarja ZKP RTVS, na oglasnem oddelku Radia Celje

RTV Slovenija Založba kaset in plošč

KUPON

Tuja lestvica: .....
Izvajalec: .....
Domača lestvica: .....
Izvajalec: .....
Ime in priimek: .....
Naslov: .....

KOVINOTEHNA
GLASBENI CENTER CELJE, STANETOVA 5 TELEFON: 25-851

VRTILJAK POLK IN VALČKOV

1.	KAJ TI BO - ANS. BRANETA KLAVŽARJA	(3)
2.	ČAROBNI KRAJ - KVINTET DORI	(6)
3.	KAMNITA HIŠA - ANS. VINKA CVERLETA	(4)
4.	KO MATI PRAZNUJE - ANS. FRANCIJA ZEMETA	(2)
5.	POMLADNA - SLOVENSKI MUZIKANTJE	(9)
6.	PRIDI NA KAVO - MONIKA IN ALENKA HERIČKO	(4)
7.	POHORJE - BISTRIŠKI ODMEV	(1)
8.	KRKA, DOLENJSKA LEPOTICA - SLAVČEK	(5)
9.	POROČNI ZVON - PREROD	(3)
10.	CIGANSKA SREČA - BRODNIKI	(1)

PREDLOGA ZA LESTVICO:

DOBRA PRIJATELJA - ALPSKI KVINTET
LE VRBA VE - ŠTIRJE KOVAČI

Nagrajenca: Robi Matoh, Cankarjeva 3, Žalec
Stane Stiplovšek, Tomšičeva 2, Velenje

Nagrajenca dvigneta kaseto na oglasnem oddelku Radia Celje

KUPON

Vrtiljak polk in valčkov: .....
Izvajalec: .....
Ime in priimek: .....
Naslov: .....

MALE PLOŠČE - TUJINA

NETHERLAND TOP 5

1.	MACARENA	LOS DEL RIO
2.	CHILDREN OF THE NIGHT	NAKATOMI
3.	DRILL INSTRUCTOR	CAPTAIN JACK
4.	BECAUSE YOU LOVES ME	CELINE DION
5.	UNTIL IT SLEEPS	METALLICA

ITALY TOP 5

1.	CHILDREN	ROBERT MILES
2.	WRONG	EVERYTHING BUT THE GIRL
3.	SUMMER IS CRAPY	ALEXIA
4.	FLEXTER	PROFONDO ROSSO
5.	DON'T STOP MOVIN'	LIVIN' JOY

SWEDEN TOP 5

1.	UNTIL IT SLEEPS	METALLICA
2.	LEMON TREE	FOOL'S GARDEN
3.	CHILDREN	ROBERT MILES
4.	MACARENA	LOS DEL RIO
5.	RETURN OF THE MACK	MARK MORRISON

Jazz na ulici pod streho

Spet so imeli več sreče tisti, ki imajo radi trden spanec. Vreme ima pač svoje muhe in je tudi tokrat podarilo Celjanom od načrtovanih treh le en lep dan. Tako je publika uživala v dobri glasbi v natrpanem Pop teatru prva dva dni festivala, v ponedeljek pa je oživel vrt Ojstrice, kjer se je zbralo kakšnih 700 ljubiteljev jazza.

Festival je odprla **Marta Zore** s triom. Njena glasba, ki je pravzaprav bližje dobremu popu, je na nastopu s pomočjo uigrane jazz ekipe in njenega specifičnega, improvizacij polnega vokala, zvenela prav »jazzy«. Odpela je večino skladb s svoje zgoščenke in nekaj priredb jazz standardov. Po klaviaturah se je sprehajal njen življenjski sopotnik **Miran Juvan,** ki je poleg Marte največkrat podpisan na avtorski strani zgoščenke. Bas kitaro, klaviature in saksofon je imel v rokah ljubljanski Celjan **Miki Ašič** (ex Amadeus npr.), ki postaja nov član zasedbe in ga bomo po sedanji vrnitvi iz tujine najverjetneje vse pogosteje slišali v različnih zasedbah . Za dober ritem je skrbel **Marko**, še en član iz glasbene družine **Juvan.** V celoti je nastop izzvenel prepričljivo in je tudi po zadovoljni publiki sodeč naredil dober vtis.

V nedeljo je nastopila **Mia Žnidarič.** Pevka je Celjanom dobro znana, saj je večkrat nastopala tudi s celjskimi Žabami. Kot vedno, je tudi tokrat nastop izpeljala na visoki ravni in nam predstavila skladbe z njene zadnje zgoščenke. Kot pravi sama, najraje prepeva balade, zato je njen repertoar morda bolj primeren za koncertne dvorane. Kakšen bolj dinamičen jazz standard pa bi se tudi prilegel. Na klaviaturah jo je spremljal Američan **Steve Klink,** ki je s svojo tehniko in občutkom pomagal k lepemu vzdušju. Ritem je prihajal iz rok kontrabasista **Žige Goloba** in duhovitega bobnarja **Kruna Levačiča.** Slednji je pokazal, da za dober ritem ne potrebujemo vedno največjega kompleta bobnov.

Glavni pokrovitelj 2. uličnega jazz festivala je bila Ljudska banka, kot sopokrovitelji pa so se pojavili še Pepe jeans, Visual productions, Optika Ščurek, Zlatorog club, Mont, Savinjske novice, Coca cola, Kinopodjetje Celje, Banex, Telekom, Picikato, Palma, LM Bazar, NT&RC, Avto Celje, tiskarna Igea, Zavarovalnica Triglav, Atri, grafični studio Zlatečan in Mestna občina Celje.

V ponedeljek je vreme končno pokazalo svojo lepšo plat. Na lepem vrtu Ojstrice (izjemno primerno prizorišče za podobne glasbene dogodke), je prvič v Celju nastopil **Greentown jazz band.** Stari in mladi jazz mački so navdušili številno celjsko občinstvo, ki je skupaj z glasbeniki swingalo v noč. Na kitari je navduševal odlični **Primož Grašič.** Kontrabas je igral **Aleš Avbelj** in je skupaj s **Salihom Sadikovičem** na bobnih in **Blažem Jurjevčičem** na klaviaturah ogreval publiko. V prvih vrstah pa so pihali **Peter Hudobivnik** na pozavni, **Dominik Kranjčan** na trobenti ter **Borut Bučar** na klarinetu. Na koncertu so predstavili svojo zadnjo zgoščenko. Nastop bi v šoli ocenili s 5 - odlično.

Festival je bil vse dni polno obiskan. To najverjetneje pomeni, da imamo tudi v Celju veliko ljubiteljev dobre glasbe. Popteatrovci so organizacijo izpeljali brez napak. Ozvočenje je bilo izvrstno, publika prav tako. Tudi pokrovitelji so pokazali dobro mero razumevanja za tovrstne prireditve. Upam, da bo po obljubah organizatorjev naslednje leto knežje mesto dočakalo tudi tretji jazz festival še z večjo podporo mestne občine, in po možnosti dejansko na ulici, oziroma na primernem odprtem prostoru, kajti v dveh poskusih tridnevnega festivala je prizadevnim organizatorjem, žal, uspelo izpeljati le dva nastopa zunaj, tam, kjer lahko z odlično glasbo in glasbeniki zaživi celo mesto.

ŽJ

GLASBA JE ŽIVLJENJE

Z glasbo med turiste - Marjan Rožič

Pa smo spet v poletju, času počitnic, potepanja in brezskrbnega pohajkovanja, ko nas popade nomadska žilica, ko napokamo avto, si vržemo nahrbtnik čez rame, pa hajd v širni svet.

Napočila je zlata doba za gostince, kateri se uradno reče - turistična sezona. In spet bo tudi naša dežela postala Babilon, guten Tag, Buona serra, Buonas Dias, Wellcome, pridite, dragi turisti in nam rešite sezono. Kje so časi, ko so devize vstopale v štirih kolonah...

In preden nas bodo množično obiskali tuji turisti, bom jaz povabila predsednika Turistične zveze Slovenije v našo oddajo. Gospod Marjan Rožič nam bo zaupal, v kakšni viži bomo odpeli letošnjo sezono.

Izvedeli bomo tudi, na kakšen način bomo turistom predstavili slovensko glasbo.

Simona H_2O

IQ + ♥ = ŠKODA
Volkswagen Group

FULL COOL DEMOTOP

① BRIGITA FRIŠEK - ZEMLJA PLEŠE
② MATEJA RAJH - BALADA O KOPALIŠKEM MOJSTRU
③ NATAŠA GEROLD - DAN NAJLEPŠIH SANJ

KUPON

Glasujem za ..... predlog.

Ime in priimek: .....

.....

Naslov: .....

.....

Prva kaseta Primoža Kelenca

Mladi harmonikar Primož Kelenc iz Formina je svoj največji uspeh dosegel lani na 15. Zlati harmoniki, kjer je osvojil zlato medaljo in 2. mesto v mednarodni konkurenci za Veliko nagrado Slovenije v kategoriji do 18 let.

Junija je izdal prvo samostojno kaseto Pomladni cvet v studiu Zlati zvoki pri Igorju Podpečanu v Kisovcu pri Zagorju ter jo predstavil na promocijskem koncertu v domači Gorišnici. K sodelovanju je povabil številne znance, s katerimi je na različnih prireditvah že veliko nastopal, to pa so ansambel Francija Zemeta iz Vojnika, Vesele Štajerke, Brane Klaužar in harmonikarko Tanjo Čretnik s Frankolovega ter domačo skupino Ptujskih 5 s Ptuja.

Primož Kelenc igra harmoniko štiri leta, prvi dve leti ga je učil Tine Lesjak, zdaj pa ga dve leti uči Brane Klaužar, s katerim sta ob koncu promocijskega koncerta tudi skupaj zaigrala. Na kaseti so pretežno skladbe Braneta Klaužarja, Franca Miheliča in drugih, dve pa je napisal tudi Primož Kelenc (Ples staršev in Pomladni cvet). Primož bo tudi letos sodeloval na Zlati harmoniki, sicer pa se najraje spominja Alpskega večera, nastopa v Kostanjevici (za nagrado je brezplačno posnel dve skladbi, ki sta izšli na kompilacijski kaseti) ter drugih nastopov, ki jih je več na Celjskem kot v domačih krajih. Sicer pa je bil Primožev večer z gosti imenitno pripravljen.

T.VRABL

REMONT d.d.
Obrtno gradbeno podjetje
CELJE, OBLAKOVA 32

takoj zaposli:

1. več KV zidarjev

pogoji:

-IV. stopnja strokovne izobrazbe
-trimesečno poskusno delo
-delovno razmerje za nedoločen čas
-starost do 30 let

2. več gradbenih delavcev

3. gradbenega inženirja - tehnologa v pripravi dela

pogoji:

-VI. stopnja strokovne izobrazbe
-šestmesečno poskusno delo
-delovno razmerje za nedoločen čas
-najmanj 5 let delovnih izkušenj v gradbeni operativi
-zaželeno predznanje s področja kalkulacij
-obvladovanje dela na osebnem računalniku
-starost do 30 let

Kandidati naj pošljejo pisne prijave v roku 5 dni po objavi (vlogo, dokazilo o izobrazbi, kandidat - gradbeni inženir tudi življenjepis) na naslov:

REMONT d.d. CELJE,
OBLAKOVA 32, 3000 CELJE.

Dušan Šandrič išče diamante

Prej je razkril Masko, odkril Moč jagodnih polj in Svetle reke

Ime tega primorskega pop pevca vam je zagotovo že znano, vse zgoraj našteto pa so naslovi njegovih štirih albumov, ki jih je pevec, kitarist in kantavtor iz Pirana ustvaril lansko leto. Če vam njegovo ime morda zveni tuje, vam bo bolj domače, če vam povemo, da je tudi polovica primorskega dua Black Jack.

Dušan pravi, da že dolgo vrsto let z veliko dozo cinizma opazuje komercializacijo vseh mogočih pevcev in bendov pri nas, vendar ji stoji ob strani tudi tako, da je še vedno zvest svojemu načinu igranja na mnogih slovenskih plesiščih, skupaj z klaviaturistom Alešem Lavričem. Dušan si je tako samo v lanskem letu na glavo nakopal toliko dela, da je posnel 4 samostojne albume, enega pa skupaj z Alešem pod imenom Black Jack.

Sicer pa je Dušan glasbeno zorel dolgo in se poskusil v več zvrsteh. Najstniška leta zaznamuje bend Problemi, potem je član obetavne rockovske zasedbe Nore sanje (z njimi se poigrava v Pop delavnicah), je član stilsko dobro zgrajenega primorskega ansambla Prizma, kjer je brenkal in pel sredi osemdesetih, no, na koncu pa je pristal v duetu.

Dušan je do sedaj izdal že deset glasbenih izdelkov, prvenec »Ženske z mojih slik« že leta 1986, sledili so albumi »Mesto pod nemirnim nebom«, »Ljubezni nikar ne prodaj«, »Seks bum revolucija« in »Nazaj v šestdeseta leta...«

Zadnjih pet, torej pet lanskih izdelkov, je založila Dušanova lastna založba Lander Inn d.o.o.. Že naslednji četvorček naj bi se »rodil« v naslednjem letu, kaj bo stilsko prinesel takrat, pa lahko, glede na dosedaj slišano, že slutimo. Komercialno glasbo terasnega tipa, ki jo ima rada predvsem srednja generacija. Ali pa morda tudi ne...

SŠ

NOČNE CVETKE

- Gospod Ivan s Pristave pri Dobrni je v sredo popoldne sporočil, da se v vasici nahaja nekdo, ki nadleguje poštene občane. Ko so šli policisti iskat nadlegovalca, so najprej obiskali gospoda Ivana, pa ga niso našli, kot tudi niso našli človeka, ki bi kalil javni red in mir. Tudi sosedje niso opazili nič takšnega, kar bi jih vznemirjalo, pa nam ostane le še možen odgovor, da je gospod prijavitelj malce nekritična osebnost.
- V sredo zvečer so šli policisti intervenirat v bistro Trta. Tam naj bi nekdo lastnika lokala stiskal za ovratnik in ga hotel pretepsti. Neznani stiskač jo je še pravočasno odkuril.
- V četrtek zjutraj je gospa Marija s Krekovega trga prijavila, da ne more v svoje stanovanje, ker ji je nekdo zanalašč zadelal ključavnico. Tudi policisti, ki so pokukali v ključavnico, so lahko ugotovili le-to, da je res zamašena, potem pa so problemu stopili na prste gasilci, ki so zamašeno ključavnico zamenjali z novo.
- V četrtek popoldne je v Dušanovem stanovanju na Mariborski cesti Stane B. pretepal Mojco. Junak pa tak!
- Janko je v četrtek popoldne sedel na klopco v mestnem parku in na tla pri nogah položil škatlico s tobakom ter stekleničko likerja. Misleč, da si bo privoščil užitek in počitek, se je grdo uštel. Kmalu so k njemu pristopili neznani fantje, eden izmed njih pa ga je poprosil za malce tobaka. Janko, darežljiv kot zna biti, se je sklonil, takrat pa so mu mulci izmaknili ves tobak in liker ter jo popihali v neznano.
- Slab dan sta imeli v mestnem parku tudi srednješolki Barbara in Metka. Zadnji dan šole sta sedli na klop in tam odložili šolski torbici. Enkrat vmes pa sta skočili do najbližje trgovine, ob povratku pa ugotovili, da sta torbici čudežno izginili. Zadeva je še posebej zoprna zato, ker sta bili v torbicah (med drugim) tudi Barbarini in Metkini zaključni šolski spričevali in bančni knjižici.
- Pijani Sašo L. se je v petek okoli dveh ponoči, skupaj z dvema podobno zadetima prijateljema, oglasil pri dežurnemu policistu. V neuglajenih in neprijaznih tonih je povedal, da ga je iz lokala Evergreen vrgel redar in da zaradi tega zahteva policijsko ukrepanje. Dežurni je ocenil, da je Evergreenov redar ravnal prav, in pripomnil, da se mu zna kaj takega pripetiti tudi na policijski postaji, če se ne bo umiril in se spodobno obnašal.

M.A.

Pet let zapora za poskus umora lastne matere

Senat je pri obdolženemu Rudolfu Cviklu pri odmeri kazni upošteval predvsem njegovo težko mladost.

Petčlanski senat celjskega okrožnega sodišča, ki mu je predsedoval sodnik Milko Škoberne, je Rudolfa Cvikla iz Celja, ki je 15. avgusta lani v bistveno zmanjšani prištevnosti z nožem napadel svojo mater in jo poskušal umoriti, obsodil na pet let zapora. Obdolženi bo do pravnomočnosti sodbe ostal v priporu zaradi ponovitvene nevarnosti.

Kot ga bremeni obtožnica, naj bi obdolženi Rudolf Cvikl (24) omenjenega dne v večernih urah, po hudem prepiru, na hodniku stanovanja v Gosposki ulici v Celju kar šestkrat zabodel svojo mater Veroniko Cvikl (58). Dejanje naj bi storil v navalu besa in, kot je zapisano v obtožnici, v stanju bistveno zmanjšane prištevnosti.

Na predhodnih obravnavah je obdolženi zatrjeval, da svoje matere ni nameraval ubiti, ampak da jo je hotel le prestrašiti. Usodnega večera je prišel domov močno vinjen, vmes pa je zaužil tudi štiri ampule apaurina. Ko je mater prosil za tisoč tolarjev, je le-ta pričela kričati. In sploh je bil denar tisti, zaradi katerega sta se pogosto prepirala, tokrat pa je segel po žepnem nožu, da bi jo utišal. Da se kasnejših dogodkov ne spominja, je vztrajal tudi na končni obravnavi, ko je senat zaslišal tudi oškodovanko oziroma pričo Veroniko Cvikl. Povedala je, da ji je sin večkrat ukradel denar in da ga je zaradi tega prijavila policiji. Prav ta prijava pa naj bi bila povod za prepir, ki se je končal tako žalostno.

Okrožna državna tožilka **Alenka Mežnar** je ob koncu sojenja senatu povedala, da je bilo dejanje storjeno kot posledica težkih socialnih razmer, zlasti pa slabih odnosov med sinom in materjo, pa vendar bi bil obdolženi lahko ravnal drugače, da bi mater utišal.

Veliki senat je obdolženemu Cviklu izrekel najnižjo možno kazen za kaznivo dejanje poskusa umora, pet let zapora. Dodatnih pet mesecev zapora pa izhaja iz drugega kaznivega dejanja, ko je pred časom z nožem ogrožal druge ljudi in mu je sodišče takrat izreklo pogojno kazen.

M.A.

GORELO JE

Udari strele

Zaradi udara strele je 19. junija popoldne izbruhnil požar na gospodarskem poslopju **v Resniku nad Zrečami,** ki je last Janeza K. Zgorel je večji del ostrešja, 70 nakladalk sena, sušilna naprava in dva razmetalnika za seno. Živino so rešili, gasilo pa je 49 gasilcev iz Zreč, Stranic, Vitanja, Gorenja, Slovenskih Konjic in Loč. Gmotna škoda, ki je nastala, znaša okoli 2 milijona tolarjev.

Strela je 19. junija zvečer povzročila tudi požar na gospodarskem poslopju **v Lepi Njivi,** last Franca P. Poslopje je v celoti zgorelo, ogenj pa je uničil tudi neregistrirano osebno vozilo znamke Zastava 750. Živino in stroje so pravočasno umaknili, pri gašenju pa je sodelovalo 70 gasilcev iz Mozirja, Nazarij, Rečice ob Savinji, Pobrežja, Gorice in s Polzele. Gmotna škoda znaša okoli 2 milijona tolarjev.

Prikolica v plamenih

Minuli petek dopoldne je prišlo do požara na počitniški prikolici v Srnečevi ulici v Celju.

V požaru (povzročil naj bi ga samovžig) je bila prikolica popolnoma uničena, skupaj z raznimi uporabnimi predmeti in aparati. Lastnica Sonja M. je oškodovana za okoli 100 tisoč tolarjev.

Pri pretakanju goriva

V petek, 21. junija dopoldne, je zagorelo na garaži v Velenju (Sončni grič). Do požara je prišlo, ko je 11-letni Aleš pretakal bencin iz posode z gorivom v rezervoar kolesa z motorjem. Ogenj se je razširil na garažna vrata in nadstrešek, kjer je bilo spravljeno seno in les. Gmotna škoda, ki je nastala, znaša približno 80 tisoč tolarjev.

M.A.

PROMETNE NEZGODE

Na prehodu za pešce

Na magistralni cesti v naselju Levec se je, v torek 18. junija zjutraj, pripetila nezgoda, v kateri je bil hudo ranjen pešec.

Jadranka L. (42) iz Kopra je vozila osebni avtomobil iz smeri Žalca proti Celju. Ko je v koloni vozil pripeljala do zaznamovanega prehoda za pešce, je z njene desne strani po prehodu prečkal vozišče 76-letni Franc P. iz Levca, ki ga je voznica, kljub zaviranju, zadela in ga zbila po vozišču.

Dva mrtva na sloveniki

Nesreča z najhujšimi posledicami se je zgodila 18. junija ponoči na cesti, rezervirani za motorna vozila, zunaj naselja Slatina. Na kraju nesreče sta umrli dve osebi, ena pa je utrpela hude telesne poškodbe.

Viktor G. (49) iz Ljubljane je vozil osebni avtomobil iz smeri Tepanja proti Dramljam. Ko je zunaj naselja Slatina peljal po klancu navzdol, je ob vznožju ravnega dela ceste iz neznanega razloga zapeljal na levo stran ter trčil v nasproti vozeči tovorni avtomobil s priklopnikom, ki ga je vozil 19-letni Erik G. iz Sežane. V silovitem trčenju sta v razbitinah osebnega vozila umrla voznik Viktor G. in 46-letna sopotnica Darinka G. iz Grosupljega. Drugi sopotnik, 25-letni Bojan G. iz Ljubljane, pa je bil hudo ranjen.

Trčenje v Medlogu

Na lokalni cesti zunaj naselja Medlog se je, v petek 21. junija popoldne, pripetila nezgoda, v kateri sta bili hudo telesno poškodovani dve osebi. Gmotna škoda znaša okoli 110 tisoč tolarjev.

Matej I. (20) iz Lopate pri Celju je vozil motorno kolo od doma proti Babnem. Blizu stanovanjske hiše Medlog št. 50 je v blagem desnem ovinku zapeljal na sredino ceste in trčil v osebni avtomobil, s katerim se je iz nasprotne smeri pripeljala 22-letna Valerija S. iz Brezove pri Šmartnem v Rožni dolini. V nezgodi sta bila oba voznika hudo ranjena.

Spet smrtna slovenika

Na cesti rezervirani za motorna vozila, zunaj naselja Leskovec, se je, v soboto 22. junija popoldne, pripetila nezgoda, v kateri je ena oseba umrla.

Tatjana K. (25) iz Prebolda je vozila osebni avtomobil iz smeri Celja proti Dramljam. Zunaj naselja Leskovec je iz neznanega vzroka zapeljala na nasprotni vozni pas, po katerem se je takrat pripeljal voznik tovornega avtomobila s polpriklopnikom, 29-letni Attila I., državljan Madžarske. V silovitem trčenju je voznica Tatjana K. na kraju nesreče poškodbam podlegla.

Smrtna nesreča v Pirešici

Do nesreče s smrtnim izidom je prišlo tudi v nedeljo, 23. junija zjutraj, na magistralni cesti zunaj naselja Pirešica.

Boris J. (40) iz Gotovelj je vozil kolo z motorjem iz smeri Arje vasi proti Velenju. V križišču z lokalno cesto za Ponikvo je zapeljal levo z vozišča in v obcestni jarek, kjer je padel in z zgornjim delom telesa zadel v betonski propust. Poškodbe so bile tako hude, da je bil Boris J. na mestu mrtev.

S ceste na travnik

Na lokalni cesti v naselju Kavče pri Velenju se je, v nedeljo 23. junija ponoči, pripetila nezgoda, v kateri je bila ena oseba hudo telesno poškodovana, gmotna škoda pa znaša približno 250 tisoč tolarjev.

Emil S. (37) iz Kavč je vozil osebni avtomobil iz Velenja proti domu. V Kavčah je v desnem nepreglednem ovinku zapeljal levo čez cesto, potem pa na travnik, kjer je trčil v drevo in se hudo telesno poškodoval.

M.A.

Smrtne žrtve heroina

Lani je v Sloveniji zaradi prevelikega odmerka heroina umrlo dvanajst oseb, predlani pet.

Slovensko tržišče je z mamili dobro založeno, o čemer govorijo tudi policijski podatki za minulo leto o zaseženi količini mamil: 18 kilogramov heroina, 30 kilogramov marihuane, 3,2 kilograma kokaina, 2,5 kilograma hašiša in več kot 2 tisoč kosov LSD ter več kot 7 tisoč tablet ecstasy. Predvsem po slednjih je med mladimi vse več povpraševanja.

Obračunavanje v Famisu

Minulo soboto okrog osme ure, sta v prodajalno Famis v kraju Stropnik vstopila dva moška, Daniel M. iz Maribora in Darko L. iz Miklavža na Dravskem polju.

Po neuradnih informacijah sta začela lastnika trgovine, Mirana F. (ta naj bi bil več osebam dolžan večje vsote denarja), izsiljevati za denar. Med napetim dialogom naj bi Daniel M. začel Miranu F. groziti s pištolo, nato pa naj bi ga udaril po glavi. Med prerivanjem naj bi Miran F. padel na tla, tedaj pa je potegnil za pištolo (zanjo nima dovoljenja), ustrelil ter Darka L. zadel v trebuh in desno stegno. Daniel M. je ranjenega Darka L. odpeljal v žalski zdravstveni dom, od tam pa v celjsko bolnišnico, kjer je ostal na zdravljenju.

M.A.

AVTOVLOMI

V noči na 20. junij je neznani storilec na nepojasnjen način vlomil v osebni avtomobil znamke Renault 19, last Pavle L. Iz vozila, ki je bilo parkirano na Kidričevi cesti v Velenju, je ukradel 61 tisoč tolarjev.

V noči na 21. junij je bilo vlomljeno v kombinirano vozilo VW, parkirano v podzemnih garažah na Kardeljevem trgu v Velenju. Neznani storilec je iz vozila ukradel mobilni telefon znamke Beneton in kodirno kartico za avtoradio Blaupunkt. Lastnik Bojan K. je oškodovan za okoli 200 tisoč tolarjev.

Minulo soboto ponoči je nekdo na Linhartovi ulici v Celju vlomil v avtomobilsko prikolico, v kateri so bila shranjena oblačila. Storilec je odnesel 7 trenirk in 3 anorake ter s tem podjetje Špremoteks iz Gornje Radgone oškodoval za približno 70 tisoč tolarjev.

V soboto ponoči je neznani storilec vlomil v osebni avtomobil znamke Zastava jugo, ki je bil parkiran pred stanovanjskim blokom na Brodarjevi ulici v Celju. Ukradel je avtoradio kasetofon znamke Blaupunkt in lastnico Tatjano P. iz Celja oškodoval za okoli 45 tisoč tolarjev.

M.A.

MINI KRIMIČI

Vlomil v skladišče

V noči na 17. junij je nekdo vlomil v priročno skladišče na letnem kopališču v Šoštanju. Ukradel je električno orodje in večjo količino barve. Podjetje Euroforum iz Trbovelj je oškodovano za približno 200 tisoč tolarjev.

Izginuli pasat

V sredo, 19. junija, okrog enih je neznani storilec ukradel osebni avtomobil znamke Volkswagen pasat GL turbo diesel, temno modre barve, z reg. št. CE N6-237, ki je bil parkiran na dvorišču stanovanjske hiše v Vrhovem. Lastnik Iztok B. iz Laškega je oškodovan za poldrugi milijon tolarjev.

Steklo in keramične ploščice

V noči na 19. junij je neznani storilec, iz ograjenega skladiščnega prostora firme Keros na Partizanski cesti v Velenju, ukradel 28 paketov brezbarvne steklene prizme in 41 paketov keramičnih ploščic. Podjetje Keros iz Rogaške Slatine je oškodovano za okoli 140 tisoč tolarjev.

Ukradel punta

V noči na 22. junij je neznani storilec ukradel osebno vozilo znamke Fiat punto, ki je stalo na parkirišču RTC na Rogli. Vozilo je metalno sive barve, z reg. št. CE 86-44R. Lastnica Ines P. iz Celja je oškodovana za približno 1 milijon 300 tisoč tolarjev.

Vlom v trafiko

V času od minulega četrtka do ponedeljka, 24. junija, je nekdo vlomil v prostore kioska, ki stoji na sejmišču v Kočevarjevi ulici v Celju. Ukradel je glasbeni stolp znamke Philips, večjo količino pijače in nekaj cigaret. Lastnica Erika P. iz Celja je oškodovana za okoli 150 tisoč tolarjev.

Iskal, našel marke

V ponedeljek, 24. junija popoldne, je neznani storilec prišel do stanovanjske hiše Jožeta L. iz Bukovja pri Slivnici, na hiši zlomil vhodna vrata in nato preiskal vse prostore. Našel in ukradel je 500 nemških mark.

M.A.

Utrinek z Dneva odprtih vrat je v objektiv fotografskega aparata ujel tudi naš fotoreporter.

Veliko zanimanja za odprta policijska vrata

Na UNZ Celje so prejšnji četrtek pripravili Dan odprtih vrat in s tem dali možnost občanom, da se pobliže seznanijo s policijskim delom in sredstvi, s katerimi zagotavljajo varnost na mnogih področjih našega vsakdana.

Tako so tega dne občani lahko obiskali operativno-komunikacijski center, kjer so jim tam zaposleni predočili potek dela in raznih opravil, spoznali so lahko delo dežurne službe na PP Celje, na zunanjih površinah pred zgradbo Uprave pa so si z zanimanjem ogledovali kriminalistično tehniko, orožje, ki so ga nekateri tudi preizkusili s streljanjem v za to posebej pripravljeno tarčo, za nekatere so bila zanimiva policijska vozila, kjer so bile razstavljene tudi fotografije nekaterih najhujših prometnih nesreč, ki so se v zadnjem času pripetile na Celjskem. Na ogled je bil tudi elektronski alkotest, pa je katerega izmed obiskovalcev tudi zanimalo, kako se ta naprava obnaša v praksi. Tudi ta preizkus je bilo mogoče opraviti in se prepričati o lastnem psihofizičnem stanju. Seveda le, kar se alkohola tiče.

Prenekateri obiskovalec je imel prvikrat možnost videti, kako izgledajo razna mamila, ki jih policisti zasežejo prijetim osumljencem, veliko pa so segali tudi po najrazličnejših brošurah in zloženkah, ki v besedi in sliki opozarjajo na nevarnosti, ki v teh časih prežijo na nas na vsakem koraku. Z obiskom in odzivom na povabilo ob Dnevu odprtih vrat so bili na Upravi za notranje zadeve Celje zelo zadovoljni.

M.A.

RADIO CELJE
na frekvencah: 95.1, 95.9, 100.3 Mhz

S strokovnostjo in z zaupanjem občanov

Na proslavi dneva slovenske policije v Celju opozorili tudi na gmotni položaj delavcev organov za notranje zadeve.

Delavci organov za notranje zadeve Celje so dan državnosti in svoj stanovski praznik obeležili s slavnostno akademijo, ki je bila minuli petek v dvorani Narodnega doma v Celju. Poleg mnogih gostov, med njimi delegacij iz sosednje Hrvaške in Avstrije, se je proslave udeležil tudi Andrej Šter, slovenski notranji minister.

Po pozdravnem nagovoru celjskega mestnega župana **Jožeta Zimška** je v imenu regijskega odbora združenja Sever govoril njegov predsednik **Franc Bevc**, ki je med drugim opozoril na odnos države do te organizacije, ki je, pet let po osamosvojitveni vojni, še vedno ne obravnava kot enakopravno med veteranskimi organizacijami in ki za člane združenja Sever še vedno ni dorekla statusa veterana.

Zlati znak organov za notranje zadeve R Slovenije (za območje UNZ Celje) je na petkovi slavnostni akademiji prejel Ivan Šimunič (PP Šmarje pri Jelšah), srebrne znake so prejeli Tomislav Bakun (PP Velenje), Rado Gašparič (PP Laško) Alojz Miklavc (OKC), Anton Retko (PP Celje) in Milan Versajkovič (UKS). Podelili so tudi vrsto bronastih odličij.

Ministra Štera sta ob prihodu na slavnostno akademijo pozdravila celjski župan Jože Zimšek in načelnik UNZ Celje Stane Veniger

Stane Veniger, načelnik Uprave za notranje zadeve Celje, se je ozrl v čas procesov osamosvajanja in desetdnevne vojne, ko je slovenska policija odigrala pomembno, tudi odločujočo vlogo »Pomembno spoznanje iz tistih dni je, da so občani nam policistom izkazali najvišjo možno stopnjo zaupanja, spoštovanja in razumevanja. Na to obdobje in opravljeno delo gledamo s ponosom, z grenkobo pa ugotavljamo, da je po letu 1992 že dosežena stopnja zaupanja, spoštovanja in nenazadnje tudi materialnega vrednotenja dela policistov, začela upadati. Zakaj tako, bo potrebno še oceniti, je dejal Stane Veniger, ki je v nadaljevanju govora naštel številne organizacijske spremembe in novosti v UNZ Celje, ki so nastale v letih, ko je bilo treba zavarovati meje nove države in zasnovati delo policije po sodobnih evropskih načelih in vzorcih. Ko je nanizal nekaj pomembnih dosežkov celjskih policistov in kriminalistov v zadnjih mesecih, je načelnik UNZ Celje še povedal, da tudi delavci celjske uprave vse pogosteje in vse glasneje opozarjajo na svoj poslabšan socialni položaj. »Upoštevajoč napornost, težavnost, nevarnost in zahtevnost policijskega dela osebno menim, da bo morala družba oziroma država povedati, koliko je vredno delo policista in vsestransko urediti njegov status in socialni položaj,« je še dodal in govor sklenil z ugotovitvijo, da so varnostne razmere na našem območju dokaj ugodne, za kar so morali vsi uniformirani policisti, kriminalisti in ostali delavci Uprave za notranje zadeve Celje vložiti veliko dela in naporov. »Zagotovo pa bi bili manj uspešni, če nam pri našem delu ne bi pomagali občani in prav to skupno delo dokazuje in potrjuje sicer znano dejstvo, da naša skupna varnost in varnost posameznika nista odvisni le od policistov, niti ne samo od občanov, ampak od vseh skupaj,« je končal Stane Veniger in čestital ob prazniku ter vsem dobitnikom priznanj ministrstva za notranje zadeve.

V kulturnem delu programa so sodelovali skupina pevcev MPZ skladateljev Ipavcev iz Šentjurja, harmonikarski kvartet profesorjev Glasbene šole Šentjur in dramski igralec Borut Alujevič. Ob 27. juniju, dnevu slovenske policije in peti obletnici osamosvojitve naše države, so v UNZ Celje izdali tudi posebno knjižico z naslovom Skozi čas in sliko.

MARJELA AGREŽ
Foto: SHERPA

Roparska trojica spoznana za krivo

Alibiji obdolženih ropa v Škofji vasi niso dovolj trdni, je ocenil senat, ki je D. Koprivo obsodil na pet, M. Materiča na šest in D. Sobočana na pet let zapora.

Prejšnji teden se je nadaljevalo in končalo sojenje trojici, ki naj bi v sostorilstvu zakrivila kaznivo dejanje ropa dne 14. februarja letos v Škofji vasi pri Celju. Obdolženci naj bi, zamaskirani ter z nožem in palico, ustrahovali dve priletni ženski in Ivano Jesenek oškodovali za blizu 3 milijone tolarjev. Na predhodnih obravnavah so vsi trije zanikali dejanje, priče, ki so jih predlagali njihovi zagovorniki, pa so jim s svojimi izjavami zagotovile tudi ustrezne alibije.

Ker je obdolženi Kopriva ves čas sojenja zatrjeval, da je bil njegov zagovor (z natančnim opisom poteka dejanja) posledica izsiljevanj in pretepanja kriminalistov v času preiskave, je na sojenju, ki je bilo minuli petek, eden izmed kriminalistov, ki so sodelovali pri prijetju in zasliševanju osumljenca, kategorično zanikal, da bi šlo za takšne metode dela in pritiske.

»To, kar je povedal kriminalist, je čista laž!« se je oglasil obdolženi Dušan Sobočan. Po besedah okrožne državne tožilke **Lilijane Dolžan**, se obtožnica v celoti opira na izpoved Dejana Koprive na zaslišanjih v okviru preiskovalnih opravil in na izpoved oškodovanke oziroma priče Ivane Jesenek. »Ko primerjam izpoved obdolženega Koprive in pričevanje oškodovanke, je tu toliko skupnih točk, da je težko verjeti, da obtoženi Kopriva ni sodeloval pri ropu,« je poudarila tožilka in nanizala dejstva ter podatke, ki jih je obtoženi natančno opisal ter navedel vloge in dejanja ostalih dveh obtoženih ter pri tem prihajal v nešteta nasprotja. Ker sta tudi Mladen Materič in Dušan Sobočan ves čas sojenja trdila, da pri ropu nista sodelovala, je državna okrožna tožilka dejala, da v celotnem procesu ni bil izkazan razlog, zakaj bi bil Kopriva ostala dva obdolžil tako hudih, življenjsko usodnih dejanj in zlasti posledic, če ju bo sodišče spoznalo za kriva. Poudarila je še, da alibiji Mladena Materiča in Dušana Sobočana niso trdno dokazani, ter opozorila, da so to trije mladi ljudje, ki imajo za sabo že vrsto takšnih in podobnih kaznivih dejanj.

Zagovornik prvoobtoženega Dejana Koprive je v svojem sklepnem govoru tožilstvu očital, da obtožba za vse tri obdolžence sloni le na podlagi priznanja Dejana Koprive v času policijske in sodne preiskave. Senatu je predlagal, naj Koprivo oprosti, če pa ga bo spoznal za krivega, naj njegovo »priznanje« upošteva kot močno olajševalno okoliščino in mu izreče najmilejšo možno kazen.

Zagovornik drugoobtoženega Mladena Materiča je vprašal, ali senat sploh sodi pravim ljudem in opozoril na materialne dokaze, ki da so sila sporni, pa na trden alibi, ki da ga ima njegov varovanec, zato ni nobenega dvoma, da bo sodišče obdolženega Materiča oprostilo, je še (med drugim) dodal.

Zagovornik tretjeobtoženega Dušana Sobočana pa je rekel, da se z okrožno državno tožilko strinja le v tem, da je bil 14. februarja ob 21.15, to je na Valentinovo, res storjen rop. Obdolženi Sobočan ni zapustil za sabo prav nobenih sledov, vsa obtožba pa sloni le na izjavah Dejana Koprive, je še dejal in senatu predlagal oprostilno sodbo.

Izrek sodbe in kazni za obdolžene je gotovo marsikoga v dvorani presenetil. Senat je vse tri obdolžene spoznal za krive ropa v sostorilstvu in Dejana Koprivo in Dušana Sobočana obsodil na pet let zapora, Mladena Materiča pa, kot pobudnika ropa pa šest let zapora. Vsi trije so oškodovanki dolžni denar vrniti, je še razsodil senat ter odločil, da se jim pripor podaljša do pravnomočnosti sodbe.

MARJELA AGREŽ

Zažgal ji je uto

Franjo B. (29) iz Mozirja je 19. junija pozno popoldne prišel do stanovanjske hiše 56-letne Marije M. na Praprotnikovi ulici v Mozirju, kjer je bila postavljena tudi njena vrtna uta. Prišlek je uto polil z mešanico bencina in kurilnega olja ter prižgal ogenj. Uta je zgorela do tal, z njo vred pa vso orodje, kolesa in drugi predmeti. S požigom je Marija M. oškodovana za okoli 300 tisoč tolarjev, motiv za požig pa bo osumljeni Franjo imel priložnost razodeti na sodišču.

M.A.

Zabodel ga je

V ponedeljek 17. junija se je okoli 20.30 ure pri Ivanu M. (39) v Novi vasi na Šmarskem zglasil Anton T. (47) iz Pijovice. Kot kaže, si možakarja nista bila v dobrih odnosih, saj sta se začela prepirati, prepir pa se je stopnjeval do trenutka, ko je Ivan M. zgrabil za kuhinjski nož in Antona T. zabodel v hrbet. Hudo ranjeni Anton T. se je nato zatekel k sosedom, ki so poskrbeli za zdravniško posredovanje. Poškodovanca so najprej peljali v šmarski zdravstveni dom, od tam pa v celjsko bolnišnico. Ivan M. je policiste počakal na svojem domu oziroma na kraju krvavega dejanja.

M.A.

V MODNEM VRTINCU

Vas je morda prav danes zadelo spoznanje, da je poletje s kopalno sezono tukaj, ve pa še vedno razmišljate in mencate glede nakupa novih kopalk?

Pripravlja:
VLASTA CAH-ŽEROVNIK

Seveda ne bo nič pomagalo; če ne priznate glavnega razloga, ki tiči predvsem v dejstvu, da ste se na letošnjih počitnicah že videle brez tistih odvečnih kilogramov in oblečene v spet modne bikinke...

No, kakorkoli, brez teh miniaturnih cunjic svet le ne bo zletel s tečajev, saj je moda v vsej svoji tolerantnosti pomislila tudi na vseh 89% žensk, ki se ne ponašajo s sanjsko postavo.

O kopalkah in počitniški modi bomo govorili in poklepetali tudi z vami, drage poslušalke in poslušalci radijske oddaje V modnem vrtincu. **To soboto ob 10.30 bo znova na sporedu Radia Celje.** V oddaji vas bomo podrobneje seznanili s pravili in potekom našega natečaja mladih kreatorskih talentov; ki traja že četrti teden in ga bomo zaključili sredi septembra.

Tudi na zanimivo družbo v studiu nismo pozabili. Gotovo mnoge med vami zanima, kakšen odnos do mode in oblačenja ima znana slovenska televizijska novinarka, Slovenka leta 1990, poslanka državnega zbora in zdaj ustanoviteljica lastne stranke - **Ljerka Bizilj** - ki bo gostja sobotne oddaje in lahko jo boste v vezi s to temo kaj tudi povprašali.

Male vizuelne laži

Da kopalke niso le najbolj »mokre« počitniške cunjice, temveč tudi najbolj kritično, pravzaprav naravnost izdajalsko oblačilo, že vemo. Da dama z nekaj ali - bog ne daj - kar celo četico odvečnih kilogramov ne bo oblekla bikink, tudi. Morda pa nekatere vendarle ne verjamete, da ste lahko s pravilno izbiro kopalne obleke tudi na plaži urejene, modnega in prikupnega videza, kljub temu, da se prištevate med zgoraj omenjenih 89%. Estetika oblačenja nam ne le dovoljuje; temveč tudi svetuje, da pri tem uporabimo nekatere koristne vizuelne laži, s katerimi postavo optično uskladimo.

Pa poglejmo, katere so tiste najpogostejše kritične točke in kako jih ukrotimo:

1. Če je celotna postava debelušna, odmislite poleg bikink tudi dvodelne kopalke. Enodelne kopalke so v tem primeru zapoved! Pri živopisanih vzorcih bodite previdne, raje se odločite za hladnejše tone; oziroma barve, ki ne bodejo prehudo v oči.

2. Če imate prevelike oziroma povešene prsi, jih nikar ne tlačite v pretesne kopalke, temveč jim privoščite udobno podložene košarice z lupinasto oporo, ta del pa naj bo v temnejših tonih.

3. Izrazit trebuh boste ukrotile z všitkom iz močnejše lycre.

4. »Obložene« boke pa najbolje zožijo usklajeni proporci - skrivnost je v diagonalnih barvnih sestavljankah, navpičnih šivih in rezih.

Junijsko anketno nagradno vprašanje:
KUPUJETE NOVE KOPALKE. KAKŠNE SI ŽELITE OZIROMA SO VAM NAJBOLJ VŠEČ?
a) letos najbolj modne super bikinke;
b) dvodelne v svetlih pastelnih barvah;
c) enodelne v žarečem cvetličnem vzorcu;
d) enodelne enobarvne, najraje črne.

Odgovor na nagradno vprašanje: NT&RC

.....

.....

Ime in priimek: .....

Točen naslov: .....

..... Tel. št. .....

Starost: ..... Najljubše barve: .....

OTROK IN SPOLNOST

Spolna igra

Za predšolčka (5-7 let) je normalno, če se skuša občasno zaplesti v spolne igre. Torej tako kot dojenček rad preiskuje svoje telo, majhni otroci raziskujejo telesa drug drugega.

Piše: DAVID IPAVEC

Telesne razlike jih begajo. Zato se želijo vedno znova prepričati, če je z njihovim telesom vse v redu. In tudi če jim je že vse razodeto in če so vsi občutki razumljeni, se med seboj ogledujejo in dražijo. Več kot si upajo, bolj se spuščajo v svoje poskuse. Možen je tudi njihov poskus spolne združitve, čeprav je navadno neuspešen zaradi preslabe napetosti uda in je le izraz radovednosti ter posnemanja odraslih.

Otroci si včasih kažejo spolne organe in se dotikajo drug drugega. Da bi starši razumeli spolno igro predšolčka, naj na njegovo spolnost gledajo z njegovimi očmi. To spolno vzburjanje je povsem neodvisno od volje in drugačno kot pri odraslih. Nikoli ni miselno in z domišljijo pa tudi čustveno ne. Povedano z drugimi besedami: zgodnje pojavne oblike spolnosti še niso »prave« spolne narave. Iz tega razloga tudi drugospolne ali enakospolne igre mlajših otrok nimajo enakega pomena kakor spolna predigra in ljubkovanje pri odraslih.

V zadnjih desetletjih je bilo objavljenih več poročil o spolnem vedenju otroka. Le-ta so pomanjkljiva, ker izhajajo podatki iz spomina in pripovedovanja odraslih. Tudi sicer je o tem težko dobiti pravo podobo. Predšolčkovo spolno dejavnost namreč dušijo številne prepovedi. Tako ne vemo, kakšna bi bila brez njih. Poleg tega pa je odvisna od mnogih kulturnih, družbenih in drugih dejavnikov in zato ni splošno veljavnih podatkov.

Veliko razburjenja so povzročili podatki iz Kinseyevega poročila. Od tam sledi, da ima pri 5. letih približno vsak deseti predšolček že spolne izkušnje z osebami drugega spola. Kinsey tudi poroča: S starostjo narašča število dečkov, ki so dejavni v raznih spolnih igrah; pri deklicah je obratno. To pričuje o bolj utesnjeni vzgoji ženske v našem družbenokulturnem krogu. Iz teh podatkov ne smemo sklepati, da predšolčka obsede spolnost oziroma da zavzema v njegovi domišljiji, igri ali drugi dejavnosti zelo pomembno mesto. Dejansko je to le občasna dejavnost. O tem lepo govori sledeči podatek iz omenjenega poročila: Eden od štirih dečkov je to počel le enkrat v letu, ostali pa tudi ne dosti pogosteje. Poleg tega so te igre (na primer »Oče in mati«, »Zdravnik«, »Ogledujmo se«) navadno zelo nedolžne in nikoli ne pripeljejo do spolnega odnosa ali do načrtnega draženja ter do spolnega vrhunca.

Predšolček se ne gre spolne igre zato, da bi zadovoljeval svoj spolni nagon. To počenja iz gole radovednosti, zgolj iz želje po spoznanju ustroja spolnih organov - zlasti glede razlik med spoloma. Glede spolne igre so tudi med otroki razlike: pri enih je bolj prehodna, pri drugih bolj vztrajna, nekoga lahko zaposli po večkrat na dan, drugega le v daljših presledkih. Vendar velja za slehernega, da je to normalna razvojna stopnja.

V tem obdobju je tudi razkazovanje spolovila dokaj običajno. Posebno deček s ponosom kaže svoj ud ali poskuša pred vrstniki urinirati čim dalj in čim višje. Deklica se lahko ob tem čuti prikrajšano in mogoče z zavistjo gleda na drugačno telesno gradnjo dečkov. Vprašanje pa je - kakor trdi psihoanaliza - ali jo ta »primankljaj« zares tako pretrese, da to lahko sproži večji ali manjši prelom v njenem osebnostnem in družbenem razvoju. Prav tako je le malo verjetno, da se ob zdravih odnosih staršev do razvojnih pojavov pri dečku pojavi stopnjevani strah za njegov ud (skopitveni strah) in razni trajni zaščitni vedenjski mehanizmi.

BIO KOLEDAR

29.6.
30.6.
1.7.
2.7.
3.7.
4.7.
5.7.

Talne listne rastline (solate, cvetača, zelje...)

Nadtalni plodovi in semena (fižol, paprika, jagodičevje...)

Oljnice in cvetje (sončnice, dišavnice, cvetje...)

Podtalni plodovi (korenje, repa, pesa, česen...)

Neugoden čas za delo na zemlji in z rastlinami.

Sejte, presajajte, sadite, zalivajte, negujte rastline; rahljajte in prezračujte tla, pobirajte in predelujte pridelke v času, ki je najugodnejši za posamezne tipe rastlin in ki je razviden iz koledarja.

VEDEŽEVALEC DENIS

Šifra: Leo 1208

Vse bolj se mi kaže, da boste ostali s tem fantom še naprej, vsaj za dve ali tri leta. V bistvu vam je usojen, zato je nek dolg usodi, da z njim preživitve ta čas. Pa ne obupajte, ker je dober fant.

Šifra: Zarja

Ozrite se malo naokoli, kajti nek človek vas že precej časa lepo gleda. Tudi glede zakona in poroke še ne vidim vzroka za obup. Seveda boste srečni, le pustite kdaj svojemu srcu prosto pot.

Šifra: xx12348yz

Glede poklica se boš morala odločiti sama. Pomagam ti lahko le z nasvetom, da se odločiš za delo, kjer je veliko stikov z ljudmi, ker ti to pač najbolj leži. Glede denarja pa boš morala biti malo bolj pazljiva. Glede zdravja ne vidim hujših težav. Oglasi se še kaj!

Šifra: Levinja 8

Od A do Ž pravite, to pa je prav po levovsko, kajne? Pri zdravju pazite na srce, ožilje ter rodila. Malo morate premisliti tudi o svoji prehrani. Vaš sin bo nekaj časa še ostal na tem delovnem mestu, jeseni pa vidim obdobje sprememb, zato naj že zdaj začne s kakšnim dodatnim delom. Izgube službe pa še ne vidim.

Šifra: Upanje

Pri zdravju so najbolj problematični kakšni glavoboli, pazite pa tudi na želodec in noge. Izpit boste z malo več truda naredili, za službo pa bo treba še nekoliko potrpeti. Pa tudi to se bo uredilo.

Šifra: Pričakovanje

Malo potrpljenja bo potrebnega pri iskanju nove zaposlitve, ki se vam odpira pred začetkom jeseni. Kaj konkretno boste delali, pa vam ne morem povedati. Vidim pa, da bo delo podobno prejšnjemu. Glede financ v družini malo pazite, toda za preživetje še vedno bo. Z zdravjem ne vidim kakšnih večjih težav, ker se znate dobro paziti. Le tako naprej! Pa hvala lepa za vaše želje.

Šifra: Tulipan

Z možem se bosta še naprej razumela, se pa sproti pogovarjajta in bodite odkriti do njega, kakor tudi on do vas. Glede zadeve na sodišču vidim, da bo postopek še dolgo trajal, nikar pa ne imejte prevelikih ciljev!

Šifra: Jesen

Službo, ki jo imate sedaj, boste održali, pazite pa se zlobnih jezikov, ki očitno nimajo drugega dela, kot da škodujejo okolici. Pazite, komu zaupate. V zdravju pa za sedaj še ne vidim nobenih posebnih težav.

RECEPTI TETE KATARINE

Enolončnice nekoliko drugače

Krompirjev golaž

Čebulo na masti steblasto podušimo, treba jo je precej posoliti in začiniti s papriko. Potem narežemo govedino na kocke in damo k čebuli. Malo preden se meso omehča, dodamo na majhne kocke narezan krompir. Pazitije treba, daje čebule prav toliko kot mesa! Čisto na koncu pridenemo majaron in na drobno sesekljane kisle kumarice.

Grahova rižota

Kuhan riž pomešamo z grahom (lahko iz konzerve) ali s svežim, ki smo ga poprej prav tako posebej skuhali. Pri majhnem plamenu primešamo maslo ali mast, potem še koščke kuhanega ali pečenega mesa ali hrenovko, kajpak na drobno sesekljano. Po želji začinimo, še najbolje s curryjem in ko je jed že na mizi, potresemo še s parmezanom.

Irish-stew

Pod tem imenomje znanih več receptov za pripravo slastne enolončnice iz koštrunovine in zelja.

Koštrunovino nasekamo na štirioglate koščke, posolimo in kuhamo uro in pol. Zeljnatim glavam odstranimo zunanje liste in kocena, razrežemo glave na 4 dele, jih četrt ure kuhamo v vreli vodi in nato močno ožmemo v prtiču. Potem naložimo na dno velikega lonca tanke rezine slanine, damo nanje plast zelja (okrogla plast mora biti zmeraj obrnjena navzgor), na zelje damo nekaj koščkov mesa, jih potresemo z drobno sesekljano čebulo in krebuljico, posolimo, popramo in začinimo še z nageljnovimi žbicami. Potem spet plast zelja, plast mesa, začimbe in tako naprej. Na vrhu mora biti v loncu zelje. Nazadnje dolijemo odlojeno juho, v kateri smo skuhali koštrunovino in pustimo vse skupaj, da se kuha približno eno uro. Potem zvrnemo jed v skledo in jo damo na mizo.

ZAHVALA

V 90. letu se je tiho poslovil od nas dragi

RAFKO GORENŠEK

Iskreno se zahvaljujemo vsem sorodnikom, prijateljem in znancem za darovano cvetje in sveče. Posebna zahvala pevcem za odpete žalostinke ter vsem, ki ste izrekli iskrene besede slovesa in ga pospremili na zadnji poti.

Vsi njegovi.

V naših srcih vedno še živiš,
zato pot nas vodi tja,
kjer v tišini spiš.
Tam skupaj smo v nemi
bolečini
z žalostjo in lepimi spomini.

V SPOMIN

26. junija sta minili dve leti, kar nas je zapustil dragi mož in oče

VUK RAJKOVIĆ

podpolkovnik VJ

Žalujoči: žena Hermina ter sinova Vlado in Marko.

KAMNOSEŠKO PODJETJE

M&G

IZDELUJEMO:
nagrobne spomenike
stopnice
okenske police in
ostale izdelke po meri
iz marmorja in granita

Informacije:
Prešernova 23 - Celje
Telefon 441 590
8.00-15.00

AckA

Resnično, resnično povem vam,
če pšenično zrno ne pade v zemljo
in ne umre, ostane samo;
če pa umre, obrodi obilo sadu.
(Janez 12,24)

ZAHVALA

dragemu bratu

MARJANU ROZMANU

duhovniku-župniku s Teharij

Množica src duhovnikov z več tisoč verniki in drugimi prijatelji se nam je na slovesnosti 8. junija 1996 na pokopališču Teharje pridružila v zahvali za lepe, spodbudne in drage spomine na delavca v gospodovem vinogradu, ki je dal življenje za svojega prijatelja. Ti spomini nas bodo združevali.
S ponosom smo občutili njegovo veličino in neminljivo bogastvo usmiljenja, ki nam ga je daroval.
Zahvaljujemo se gospodu pomožnemu škofu dr. Jožetu Smeju, prelatu-opatu Frideriku Kolšku, arhidiakonu msgr. Ivanu Pajku, sto duhovnikom, cerkvenim pevskim zborom župnije Teharje, govornikom pomožnemu škofu dr. Jožetu Smeju, prelatu-opatu Frideriku Kolšku, arhidiakonu msgr. Ivanu Pajku, dekanu g. Branku Zemljaku iz rojstne župnije pokojnega - Gotovelj, predsedniku KS Teharje g. Ferdu Ježovniku, sošolcu prof. dr. Rafku Valenčiču za izrečene ganljive besede slovesa, godbi na pihala s Svetine za odigrano Tišino, cerkvenim ključarjem župnije Teharje in faranom, občini Štore in vsem ostalim, ki ste nam v teh dneh izrazili svoje sožalje in sočustvovali ob boleči izgubi brata-župnika s Teharij.

Žalujoči: bratje Tone, Lojze, Jože in sestra Nada z družinami, sestra Zinka, nečaki in nečakinje z družinami ter sorodniki.

Gotovlje, Celje, Maribor, München, 12. junija 1996

ZAHVALA

Ob boleči izgubi dragega moža, očeta, dedija, brata in strica

MIHAELA RUTARJA

se iskreno zahvaljujemo vsem, ki ste ga pospremili na njegovi zadnji poti, nam izrekli sožalje ter darovali cvetje in sveče. Zahvaljujemo se govorniku g. Verhovšku, godbenikom policije in klubu Maksa Perca iz Celja. Posebej se zahvaljujemo sosedom za pomoč, dr. Vlatkoviču in patronažnim sestram ZD Žalec ter zdravstvenemu osebju Gastro oddelka celjske bolnišnice.

Vsi njegovi.

V SPOMIN

29. junija mineva drugo leto žalosti in praznine, kar nas je zapustila

ŠTEFANIJA ŠTOR

iz Kompol

Vsem, ki se je spominjate, postojite ob njenem prezgodnjem grobu in ji prižigate sveče, se iskreno zahvaljujemo.

Žalujoči: mož Jože, hčerka Štefka in sin Dani z družinama.

V naših srcih vedno še živiš,
zato pot nas vodi tja,
kjer v tišini spiš.
Tam skupaj smo v nemi bolečini
z žalostjo in lepimi spomini.

V SPOMIN

ALFONZU KIKERJU

iz Zagrada v Celju

Boleč je spomin na 27. junij 1986, ko si za vedno odšel od nas. Hvala vsem, ki postojite ob njegovem grobu in mu prižigate svečke.

Vsi tvoji.

ZAHVALA

Ob boleči izgubi ljubega

ERVINA GERLIHA

s Polzele

se iskreno zahvaljujemo vsem sorodnikom, sosedom, prijateljem, sodelavcem in znancem. Hvala za izraze sožalja ter za darovane vence in sveče. Posebna hvala Gorenju-obrat Plastika, Domu upokojencev Polzela, pevskemu zboru Lastovka s Polzele, govorniku g. Pungartniku, govorniku Gorenja g. Goropevšku ter g. župniku za lepo opravljen cerkveni obred. Vsem, ki ste nam denarno in kakor koli pomagali, še enkrat hvala.

Žalujoči: Marjana, hčerka Maja in sin Benjamin.

PRODAM

MOTORNA VOZILA

MAZDA MX 316, 11/92, rdeča, klima in dodatna oprema, prvi lastnik, 30.000 km, prodam za 25.000 DEM. Telefon (063) 442-091 ali zvečer 772-348.

R 5 campus, letnik 1991, prevoženih 60.000 km, reg. do aprila 1997, prvi lastnik, ugodno prodam. Telefon 711-191, zvečer.

GOLF, letnik 1984, prodam. Janko Parežnik, Zavrh pri Galiciji 17 b, Žalec.

RENAULT 5, letnik 10/1993, 44.000 km, bele barve, ohranjen, garažiran, temna stekla, prodam. Cena po dogovoru. Telefon (063) 461-170, Nada.

JUGO 45, letnik 10/1989, 69.000 km, prvi lastnik, temno rdeče barve, lepo ohranjen, garažiran, dodatno: zimske gume, prodam. Cena po dogovoru. Dodatno zimske gume. Telefon (063) 461-170, Mateja.

NISSAN sunny 1.6 SLX, december 1990, 84.000 km, dodatna oprema, prodam. Telefon (063) 772-025.

SEAT marbella, letnik 1993, bele barve, dobro ohranjen, 5 prestav, prevoženih 26.000 km, prodam za 7.500 DEM. Telefon (063) 730-192.

JUGO 45 koral, letnik 91, prevoženih 50.000 km, reg. do 8.6.1997, prodam. Telefon 771-538.

OPEL calibra 2.0 i, letnik 91, rdeče barve, veliko dodatne opreme, reg. do 2/97, prodam ali menjam za cenejše vozilo. Telefon 452-135.

OSEBNO vozilo daihatsu charade TS, staro 5 let, prodam. Telefon 411-846.

AVTO HIŠA ŠKORJANEC CELJE

nudi

- OPEL in DAIHATSU AVTOMOBILE
- originalne rez. dele tudi za vsa ostala vozila.

tel.: 063/ 412-245

ŠKODA felicia GLX i, z dodatno opremo, letnik 95, prevoženih 13.000 km, prodam. Cena po dogovoru. Možen ogled vsak dan po 19.30, Marjan Vuk, Milana Zidanška 10 a, Šentjur.

CITROEN AX caban, letnik 10/92, reg. do 10/96, rdeče barve, 5 v, odlično ohranjen, garažiran, prodam za 10.700 DEM. Telefon (063) 732-663.

BT 50 S, letnik 1988, dobro ohranjen, prodam za 550 DEM. Telefon 743-495.

UNO fiat 1000 ccm, letnik 94, prevoženih 26.000 km, prvi lastnik, prodam za 9.000 DEM. Telefon (0601) 21-595.

LADO samara 1500 lux, oktober 91, 63.000 km, novi gumi, izpušni sitem, prodam za 6.500 DEM. Telefon 772-195, zvečer.

VECTRO 2.0 i GLS, letnik 1992, bele barve, nekaramboliran, reg. do novembra, prodam. Telefon (063) 472-010.

AX 14 TGD, letnik 90, dobro ohranjen, prodam. Telefon (063) 37-545.

MERCEDES 300 D, prevoženih 72.000 km, odlično ohranjen, ugodno prodam. Telefon (0609) 615-217, po 20. uri.

JUGO 45, letnik 87, ugodno prodam. Telefon 481-126.

SAMARO 1300, november 92, prvi lastnik, prodam. Telefon 442-690, po 20. uri.

FORD taunus 1.6 L karavan, volvo 144 S, kadet C, po delih, prodam. Telefon 778-156.

FORD orion 1.6, 105 KM, letnik 92, redno servisiran, v zelo dobrem stanju, prodam za 15.100 DEM. Možna menjava za mercedes 1.9, letnik 91, 92. Telefon 39-234.

HROŠČ 1200, letnik 76, reg. do 30.1.96, prodam za 1.300 DEM, R 4 TL, letnik 81, registriran, prodam za 600 DEM. Telefon 771-245.

JUGO 45 A, letnik 1986, prodam. Telefon 26-859, 484-084.

SUBARU justy J 10 GL 4 WD, letnik 1987, temno modre barve, reg. do 21.5.1997, prodam za 6.800 DEM. Telefon 37-091.

KOMBI MB 207 D, s sedeži, lahko z delom, prodam. Telefon po 18. uri (063) 853-729.

CITROEN CX 2.4 cabriolet, vsa dokumentacija urejena, metalne barve, usnje, alu platišča, el. pomik stekel, radio, prodam ali menjam za manjši avto. Telefon (063) 38-741.

JUGO 45, letnik 1990, reg. vse leto, prodam za 3.000 DEM. Telefon 798-725.

BMW 316, letnik 1985/86, odlično ohranjen, prodam za 6.900 DEM. Telefon 798-725.

JUGO 45, letnik 89, bel, lepo ohranjen - za 2.400 DEM, Z 101 skala 55, letnik 89, bež, ohranjeno, prodam za 2.400 DEM. Telefon (063 35-665, 772-035.

R 4 GTL, letnik 88, svetlo moder - za 2.400 DEM in 126 P, letnik 89, prva barva, druga lastnica, prodam za 1.450 DEM. Telefon (063) 35-665, 772-035.

ZASTAVO jugo 1.1 GX, letnik 87, reg. do 19.4.1997, prodam. Cena po dogovoru. Ogled možen vsak dan po 15. uri, Boris Erlih, Šedina 12, Dramlje.

JUGO 45, letnik 87, pripravljen za registracijo, ugodno prodam. Telefon 34-170.

AVTO CENTER MIKO

Teharje 21, ☎ 411-388

	DEM
AUDI 100 2.0E l.93, klima+oprema	28.800
AUDI 80 1.9TDi l.93, klima	28.700
VECTRA 1.6i GL l.93, rdeča	19.800
VECTRA 1.6i GL l.93, met.tem.rdeča	19.800
ASTRA 1.7i GL car. l.93, bela	17.300
ASTRA 1.7D, dostavna, l.92, bela BRUTO 15.800, NETO	13.200
MONDEO 1.6. 16V, l.94, moder	23.500
GOLF 1.6. GL, l.91, avtomatik, rdeč	13.700
GOLF 1.8 GTI, l.85, met.siva	9.200
GOLF 1.6D, l.84, moder	2.400
HYUNDAI PONY, l.90, 5 vrat, met.siva	9.000
HYUNDAI PONY, l.90, 4 vrata, met.siva	9.000
VOLVO 460 GLI, l.93, met.rdeč, klima	26.300
FAVORIT GLX, l.93, zelena	8.600
RENAULT 5 1.4. GTL, l.85, bela	4.800

NUDIMO ZELO UGODEN KREDIT NA 5 LET.
MOŽNA MENJAVA STARO ZA STARO.

KOMBI IMV 1600 BR, za prevoz oseb in tovora, dobro ohranjen, letnik 86, reg. do 26.8.1996, prodam. Telefon (063) 35-911, od 16. naprej.

FIAT uno LE 115 KS, katalizator, letnik 1994, klima, električna stekla, centralno zaklepanje, kovinske barve, prodam. Telefon 712-260, od 18. naprej.

LANCIO delta 2.0 ie, letnik 12/1987, prodam. Telefon 720-018.

OPEL corsa 1.0 S, letnik 1984, registriran do 15.10.1996, prodam za 4.500 DEM. Telefon (063) 711-348.

ZASTAVO 101, reg. do 30.8.1996, letnik 1978, ugodno prodam. Telefon 728-217.

JUGO koral 55, letnik 89, prodam. Telefon (063) 741-769.

JUGO 45, 4/91, 52.000 km, bel, prodam za 3.600 DEM. Telefon 713-630, po 16. uri.

GOLF diesel 1.6, letnik 89, prodam za 10.200 DEM. Telefon 471-221, po 18. uri.

FORD fiesta 1.1, letnik 94, reg. do junija 97 in golf diesel, letnik 88, reg. do junija 97, prodam. Telefon (063) 821-738.

KADETT 1.3 S limuzina, letnik 87, strešno okno, priklop, bordo rdeč, prodam za 7.500 DEM. Telefon 411-003.

126 P, letnik 87, prodam. Telefon 728-309.

JUGO 45 A, letnik 87, redno vzdrževan, registriran do oktobra 96, modre barve, prodam za 1.800 DEM. Telefon 35-864.

JUGO 45, l. 89, registriran do aprila 1997, 66.000 km, prvi lastnik, prodam. Telefon (063) 481-379.

JUGO 45 A, letnik 1987, registriran do maja 1997, ugodno prodam. Telefon 726-540, Milena Selčan.

HONDA civic 1,5i 16 v, l. 90, opel astra 1.4 club caravan l. 94, opel astra 1.4i l. 95, opel omega 2.0i karavan l.91, vw golf 1.6D l. 87, jugo 45 AX l. 87, Z 128 l. 86, tovorni mercedes 12-13, fiat croma 2.0i l.93, nissan micra 1.0 l. 90, renault 25 1.0i l.88, fiat tempra 1.6 SX, toledo 1.9 TD l. 95, audi 80 D l.85, hyundai pony 1.5 GLS l. 91, mazda 626 1.8 16 v l. 92, bmw 318i l.91, fiat regata l.86, audi 80 1.8e l.87, kadet 1.5 Tdi l.89 in vw hrošč l.76, prodamo. Kredit ali leasing brez pologa za nova in rabljena vozila. Telefoni 412-063, 412-056, 0609 616-050.

NISSAN sunny 1.6 SLX, letnik 1990, zelene metalik barve, prodam za 9.200 DEM. Možen kredit. Telefon (063) 777-156.

PIAGGIO sfera 50 ccm, letnik 1995, prodam za 2.700 DEM. Telefon (063) 777-156.

STROJI

VAKUMIRKO, z delom, materialom, orodji, ugodno prodam. Telefon 481-095, od 18. do 20.

MOTOKULTIVATOR honda, s priključki, dobro ohranjen, prodam. Cena po dogovoru. Telefon (063) 39-705.

OBRAČALNIK pajek, štirivretenski, delovna širina 3.4 m in mizarski stroj mio standard, s štirimi operacijami, prodam. Telefon (063) 796-382.

SAMONAKLADALNO prikolico 17 sip prodam. Telefon 763-322.

TRAKTORSKO prikolico, nosilnost 2.5 t, ugodno prodam. Telefon 772-186.

DOBRO ohranjen traktor s kosilnico pasquali Tomo Vinkovič 521 prodam. Telefon 793-435.

MOTOKULTIVATOR gorenje, s frezo, zelo ugodno prodam. Telefon (063) 794-316.

TRAKTOR porsche za 200.000 SIT in kosilnico laverda prodam za 100.000 SIT. Telefon (063) 821-568.

MALO rabljen sekular s trifaznim motorjem, 5.5 KS, prodam. Telefon (063) 742-239.

TRAKTOR Tomo Vinkovič TV 420, letnik 1985, dobro ohranjen, prodam. Telefon 471-876.

SAMONAKLADALKO sip 16 kardan, noži, odlično ohranjeno, prodam za 4.000 DEM z dostavo. Telefon 794-285.

NAKLADALNE prikolice, 17 in 19 m³, proda Servis kmetijske mehanizacije, s šestmesečno garancijo. Prodamo tudi pajek na 6 vreten, širina 5.5 m. Telefon (063) 821-558.

INDUSTRIJSKI šivalni stroj juki, 2 kosa in 2 entličarki juki zelo ugodno prodam. Telefon 21-749, v četrtek popoldan.

OBRAČALNIK VO 2 zelo ugodno prodam. Telefon 472-274, zvečer.

TRAKTOR stayer, 18 KS, prodam. Telefon (063) 726-238.

ROTACIJSKO kosilnico SIP brk 1350, prodam. Telefon (063) 471-766.

POSEST

HIŠO na Ljubečni, 730 m², 135 m² bivalne površine, 180 m² poslovnih prostorov, dve garaži, prodam. Telefon 412-093.

PRODAJAMO, kupujemo, posredujemo nepremičnine brez provizije na območju omrežne skupine (063). Glavni trg 7, telefon (063) 442-720, med 8. in 12. uro.

V SAVINJSKI dolini prodam parcele, primerne za vikend. Telefon (063) 701-348.

V SAVINJSKI dolini prodam zidanico, možnost odkupa vinograda ali sadovnjaka. Telefon (063) 701-348.

GRADBENO urejene parcele v Šentjurju prodam. Telefon 741-825.

VINOGRAD blizu Polzele, na sončni legi, z lepim razgledom, prodam. Telefon 701-609.

ZAZIDALNO parcelo 4 km iz Celja, prodam. Telefon 481-630 ali 772-829.

objektiven

VEČER

Agencija INGE d.o.o.

POSREDOVANJE NEPREMIČNIN
Tel.:063/442-734, 063/482-756
Kocbekova 1, Celje, od 9. - 16. ure.

Posredujemo pri prodaji, nakupu, najemu, oddaji, menjavi stanovanj, hiš, vikendov, parcel.
Možnost različnih menjav za hiše ali stanovanja z doplačilom.
Ogledi na osnovi povpraševanja po sliki in videokaseti.

*Za gotovino odkupimo vaše nepremičnine.
*Sodne cenitve.
*Sestava vseh vrst pogodb in vpis v zemljiško knjigo.
*Zamik plačila pri nakupu. Možnost bančnega kredita do 15 let ali lizinga.

Agencija INGE d.o.o.

GOSTILNO prodam. Laško, Marija Gradec, poslovno stanovanjski objekt, starejši. Telefon 481-095, od 18. do 20.

NA Anskem vrhu, 2 km iz Celja, zelo ugodno prodam 2 ha mešanega gozda. Telefon (061) 373-663, za ogled (063) 472-177.

V PONGRACU prodam parcelo, velikost 1.65 ha, gozd in stara zidanica. Telefon 723-701.

VEČJO starejšo hišo, primerno za gostinstvo, v bližini smučišča in tenis igrišč, v Libojah, ugodno prodam. Ana Podpečan, Zabukovica 159, Petrovče.

HIŠO, 9.000 m² zemlje, različne kulture, 1 km iz naselja Loče pri Poljčanah, prodam. Telefon od 7. do 12., 755-634 ali 754-850.

PARCELE v Šentjurju, 7.000 m², s cesto in vodo, prodam. Možnost pridobitve gradbenega dovoljenja. Telefon 471-940, dopoldan in 411-363, popoldan, Vojko.

V CELJU na tržnici prodam kioske, specializirane okrepčevalnice. Cena po dogovoru. Telefon (063) 39-030 ali na tržnici od 7. do 12.

V KALAH nad jamo Pekel prodam, oddam v najem počitniško parcelo z brunarico za 7.000 DEM. Telefon 714-472, po 20. uri.

NA Svetini prodam kmetijo, 8.50 ha, v zamenjavo vzamem hišo v okolici Celja. Telefon 471-995, 441-165.

7 km iz Celja v smeri Šentjur prodam starejšo ohranjeno posestvo, velikost 6 ha. Telefon 741-926, popoldan.

HIŠO v Zgornji Savinjski dolini prodam. Stanislav Fale, Šmartno ob Dreti 34, telefon (063) 845-193.

V CELJU pod starim gradom prodam staro viničarsko hišico, delno novo opremljeno, s kletjo, inventarjem, 7.600 m² zemlje, trta, sadno drevje, gozd. Cena po dogovoru. Telefon (061) 444-958, proti večeru, med tednom.

VSELJIVO hišo 100 m² in dve garaži 52 m², kompletno urejeni, fasada, streha, elektrika na parceli veliki 1.300 m². Parcela leži ob glavni cesti Celje - Štore, 100 m od križišča za Bukovžlak. Štifter, Slance 2.

KMETIJO, 3 ha zemlje, na lepi sončni legi, v Šmartnem v Rožni dolini, Pepelno 1, prodam.

NA Polulah v Celju prodamo vseljivo starejšo hišo s 1.400 m² veliko parcelo. Telefon 24-002, 482-002.

STAVBIŠČE, dve parceli za vikend, z 2.000 in 1.000 m² zemljišča, po 5.000 DEM, možna menjava za gradbeni material, avtomobil, prodam. Telefon 774-066.

PODSTREŠJE, 180 m² starejše hiše, za stanovanjsko, pisarniško adaptacijo v centru Vojnika, prodam za 25.000 DEM. Telefon (0609) 611-714.

OPREMLJEN vikend na najlepši lokaciji celjske regije super ugodno prodam. Telefon 441-977.

POZOR! V Žalcu prodam 152 m² poslovnih prostorov. Možnost menjave za večje stanovanje v Celju (center, Otok) ali Žalcu. Plačilo tudi na obroke. Telefon (063) 712-298, 711-304, (066) 22-133.

HIŠO, nedokončano, 4. gradbena faza, z urejeno okolico in parcelo, 50 a, 5 km iz Celja, prodam. Telefon 714-830, po 15. uri.

ŽALEC-Polzela. Gradbena parcela, 800 m², lokacijsko dovoljenje, prodam. Telefon (063) 712-298, 715-056.

HIŠO v Vrbju pri Žalcu, nedokončano, vseljiv spodnji del, 10×11, prodam ali menjam za stanovanje v Celju: center ali Otok, prvi ali drugo nadstropje. Telefon (063) 711-304, (066) 22-133.

ZAZIDLJIVO stavbno parcelo, lepa lega, ob gozdu v Kaplji vasi pri Preboldu, prodam. Telefon (063) 701-649.

DVOSTANOVANJSKO hišo, opremljeno, podkleteno, s tremi garažami, 1.000 m² zemlje, v mirnem kotičku, prodam. Cena po dogovoru. Telefon (063) 481-139.

PARCELO za vikend, z gozdom, 3.400 m², pri Slivniškem jezeru, prodam, 3 DEM/m². Telefon 471-211, po 18. uri.

GRADBENO parcelo v velikosti 4 are, v Pirešici, prodam zaradi bolezni. Rafko Podlesnik, Ložnica 53, Žalec (pri tovarni Juteks).

VEČJO enodružinsko hišo v Celju, prodamo. Vseljiva takoj, na parceli veliki 800 m². Cena 120.000 DEM. Telefon (063) 442-734.

V ŠMARJU PRI JELŠAH prodamo večjo atrijsko hišo, vseljivo takoj, na večji parceli. Cena 100.000 DEM. Telefon (063) 481-859.

VRSTNO hišo 170 m² - bruto stan. površine na parceli 400 m² v Celju, prodamo. Telefon (063) 442-734.

MAJHNO kmetijo (sadovnjak, njive, gozd) 10 km pred Atomskimi Toplicami, na zelo lepi sončni legi, na ravnini, prodam za 60.000 DEM. Telefon 743-680, do 9. ure ali po 20. uri.

STANOVANJE

ENOINPOLSOBNO stanovanje prodam. Cena po dogovoru. Telefon 452-042, 31-949.

AGRINA iNFORMATIKA, Novo Celje 9, 3310 Žalec

Stopite z nami v svet računalništva

KREDIT T+3% NA 12 MESECEV

- Osebni računalniki v konfiguracijah po želji
- Tiskalniki EPSON, FUJITSU
- Tiskalniki HEWLETT PACKARD
- CD ROM enote
- Glasbene kartice - Creative Labs
- Računalniške blagajne
- Računalniške mreže
- Aplikativni software (trgovinsko poslovanje)

AGRINA iNFORMATIKA
PODJETJE ZA RAČUNALNIŠKI INŽENIRING

- Popust za gotovinsko plačilo
- Kredit T+3% na 12 mesecev
- Zagotovljen servis izven garancije
- Ugodne cene

Tel.: (063) 715 988, (063) 715 311 int. 388 Fax: (063) 713 568

PRODAJAMO, kupujemo, posredujemo nepremičnine brez provizije na območju omrežne skupine (063). Glavni trg 7, telefon (063) 442-720, med 8. in 12. uro.

PRITLIČNO etažno trisobno stanovanje v hiši, z vrtom in dvema garažama, na Aljaževem hribu, prodam. Telefon 21-289, zvečer.

V CENTRU mesta prodam večje stanovanje, 80 m², centralno, telefon, možna zamenjava za hišo v okolici Celja. Telefon 471-995, 441-165.

DVOSOBNO stanovanje, 53 m², Na otoku, centralno, telefon, kabelska, prodam. Telefon 453-226.

TRISOBNO stanovanje Na zelenici prodam. Telefon 24-002, 482-002.

DVOSOBNO novejše stanovanje v Žalcu prodam. Možna tudi zamenjava za garsonjero z doplačilom. Telefon 711-679.

TRISOBNO stanovanje, 74 m², v Celju, Na zelenici, prodam. Vseljivo takoj, prepis možen decembra. Telefon 441-616, od 20. do 22.

DVOSOBNO stanovanje v centru Šentjurja prodam. Telefon (063) 743-680, zvečer.

LUKSUZNO trisobno stanovanje, 120 m², s telefonom, kletjo in zelenico, v centru Vojnika, prodam za 70.000 DEM. Telefon (0609) 611-714.

DVOSOBNO stanovanje, 58 m², Na otoku, drugo nadstropje, prepis januar 1997, prodam. Telefon (063) 711-304.

OPREMLJENO sobo v centru Celja, 20 m², s souporabo povsem ločene kopalnice, prodam za 14.000 DEM. Plačilo je delno možno tudi z gradbenim posojilom. Telefon 794-421, od 14. do 16.

OPREMLJENO trisobno stanovanje, 75 m², telefon, SATV, z zemljiščem, na lepi legi, prodam. Telefon 39-730.

ENOSOBNO stanovanje v Žalcu z bivalno teraso in balkonom, skupno 55 m², višje nadstropje, kompletno opremljena kuhinja, centralno ogrevanje, prodam. Telefon. Cena 50.000 DEM. Šifra JULIJ.

DVE dvosobni stanovanji (v hiši), posamezno ali skupaj, v centru Prebolda, prodam. Telefon (063) 701-809.

DVOSOBNO stanovanje v Štorah prodam, v Celju ali bližnji okolici pa kupim ali vzamem v najem starejšo hišo. Telefon 827-300.

GARSONJERO 33 m², ck, vselitev takoj, v Celju, prodamo. Cena po dogovoru. Telefon 442-734.

ENOSOBNO stanovanje 38 m², ck, vselitev takoj, v Celju, cena po dogovoru, prodamo. Telefon 442-734.

ENOINPOLSOBNO stanovanje 52 m², ck, catv, balkon, telefon, vselitev in cena po dogovoru, v Celju, prodamo. Telefon 442-734.

DVOSOBNO stanovanje, 54 m², ck, telefon, catv, vselitev takoj, v Celju, prodamo. Cena po dogovoru. Telefon 442-734.

DVOINPOLSOBNO stanovanje 68 m², ck, catv, telefon, vselitev in cena po dogovoru, v Celju, prodamo. Telefon 482-756.

TRISOBNO stanovanje 80 m², ck, catv, telefon, vselitev in cena po dogovoru, v Celju, prodamo. Telefon 482-756.

TRIINPOLSOBNO stanovanje 83 m², ck, catv, telefon, vselitev in cena po dogovoru, v Celju, prodamo. Telefon 482-756.

OPREMA

HLADILNIK s skrinjo ugodno prodam. Telefon 32-958.

KAVČ, raztegljiv in dva fotelja, stilna izdelava, prodam. Telefon (063) 481-654, popoldan.

TERMO akumulacijsko peč, 4 KW - za 10.000 SIT, električni štedilnik, 4 plošče, nerjaveč, prodam za 6.000 SIT. Telefon po 20. uri (063) 442-614.

KOMPLETNO spalnico prodam. Telefon (063) 793-141, od 18. do 20.

NOVO, trajno žarečo peč na trdo gorivo, ugodno prodam. Štrauss, Heroja Rozmana 3, Šoštanj, telefon (063) 882-625.

PETSEDEŽNO kotno garnituro, program Lipa Ajdovščina, prodam. Telefon (063) 39-915, popoldan.

SEDEŽNO garnituro in dvosed prodam. Možna menjava za rabljen material. Telefon 411-846.

NOVO kuhinjo in mizo, 4 stole, prodam. Telefon 483-240.

TOČILNI pult, primeren za prireditve, gostinske vrtove, prodam. Telefon 39-908, od 10. do 11.

PRALNI stroj gorenje, star 5 let, v dobrem stanju, zelo ugodno prodam. Telefon 38-065, po 19. uri.

OPREMO za lokal 50 m², primerno za oblačila ipd., po polovični ceni, možen kredi, prodam. Telefon 412-322, dopoldan.

CELLES pohištvo sedežna garnitura 200×170 z ležiščem in zabojem za posteljo po 59.900 tolarjev, sestav otroške sobe za 41.900 tolarjev, počivalnik usnje za 28.900 tolarjev in pograd smreka masiva za 25.900 tolarjev. Telefon (063) 481-936.

AKUSTIKA

DIATONIČNO harmoniko zelo ugodno prodam. Telefon 720-111, interna 39, Marjana Janžovnik.

TV sprejemnik sharp, ekran 37, nov, prodam. Telefon 472-321.

HARMONIKO železnik, starejšo, malo igrano, prodam. Telefon 731-608, od 19. do 21.

GRADBENI MATERIAL

MODUL 69 SIT, cement 610 SIT, apno 3.3 kg 390 SIT, maltit 540 SIT, mivka po izbiri 350 SIT vreča, vse cene so z davkom, prodam. Hojnik, Cesta na Ljubečno 43, telefon 461-165.

SALONITKE, nove, šestvalne, 90 kosov, prodam. Telefon 708-587.

BALKONSKO ograjo, kombinirano les-železo, dolžina 10 m, ugodno prodam. Telefon (063) 777-107.

RABLJENO balkonsko ograjo ugodno prodam. Telefon 771-456.

STREŠNO opeko salonit, 40×60, novo, prodam. Telefon 28-777.

PLOŠČICE klinker Ljubečna, 20 m², prodam. Telefon 451-388.

NOVE opečne strešnike, 1.300 kosov, ugodno prodam. Telefon zvečer (063) 701-867.

BOROVE deske, debelina 2.5 cm, prodam. Telefon 461-254.

REZAN suh les, smreka, hrast, prodam. Telefon (063) 461-402.

SALONITKE, 40×60, rabljene, 560 kosov, zelo ugodno prodam. Telefon 28-115.

HRASTOVE plohe, 6 cm in deske, 3 cm, prodam. Telefon 739-338, po 19. uri.

UMETNI kamen prodam. Telefon (063) 741-728.

RADIATORJE tip ocean, nemška izdelava, 7 kosov, višina 60 cm, dolžina 60 do 210 cm, prodam. Telefon (0609) 640-531.

LAMELNI parket, hrast, ugodno prodam. Možno plačilo na obroke. Telefon 731-243.

ŽIVALI

NEMŠKE ovčarje, ostale pasme pa po naročilu, prodamo. Iščemo nemške ovčarke, tudi B rodovnika, za parjenje z našimi vrhunskimi psi. Odkup mladičev zagotovljen. Prodajamo tudi mleto puranje meso, 20 kg za 1.500 SIT. Telefon 442-778, Matoša.

PRAŠIČE, težke od 20 do 70 kg, prodam. Telefon 471-126.

KRAVO simentalko, s teletom, starim 4 tedne, ugodno prodam. Telefon (063) 829-179.

Po bistveno nižjih cenah je naprodaj več ZASEDENIH STANOVANJ v Ljubljani, Mariboru, Celju, Rušah in na Pragerskem.
Cena: že od 300 DEM za m².
Odlična priložnost za zelo dobro naložbo. Pokličite za podrobnejše informacije.

EUROCOMP Posredovanje
Mariborska 23, 3000 CELJE tel.: 063 481-721

OSNOVNA ŠOLA GLAZIJA
Oblakova 15, Celje

objavlja prosto delovno mesto

psihologa ali pedagoga

za določen čas s polnim delovnim časom (nadomeščanje delavke na porodniškem dopustu).

Začetek dela: 1.9.1996.

Prosimo, da svoje pisne ponudbe s kratkim življenjepisom, opisom del in izkušenj ter dokazili o izpolnjevanju pogojev pošljite v 8. dneh po objavi razpisa na gornji naslov.

TEDNIKOV TV VODIČ

29.6.–5.7.'96

Nakup v Mercatorju - je dober nakup!

Mercator

Dober nakup od 26.6. do 13.7.'96

Nakup izbranih izdelkov vam bo v vročih dneh popestril ter olajšal pripravo vsakodnevnih obrokov in vam prihranil dragoceni čas. Nekateri izmed 40 izdelkov vam bodo v veliko pomoč, drugi pa vam bodo polepšali dan.

NOVO

Tunina pašteta 170,00

Delamaris 80 g

Ribji namaz brez konzervansov, z dodanim paradižnikovim koncentratom.

Sladoled Princesa 580,00

v banjici 1l Zmajčkov butik

Eden za vse, pa ne vedno vsi za enega - okusov je veliko.

ohladi

osvežujoče

Mlečna pijača Lattella 74,00

Gorenjska mlekarna Kranj 0,5l

3 vrste osvežujoče mlečne pijače iz sirotke.

TEDNIKOV TV VODIČ

29.6.–5.7.'96

VEDNO NAS ČAKA BREZPLAČEN IN UREJEN PARKIRNI PROSTOR

DEL. ČAS: PON.-PET.: 9.00-20.00 SOB.: 8.00-17.00

VSE NA ENEM MESTU

MODNA OBLAČILA

Sportina

Lee · EVERLAST U.S.A. Choice of Champions · NEW'S CLOTHING · CHARRO · 101 COMPANY · WAMPUM · Raylestino · SQUAW

STEN TIME

TRGOVINA Z URAMI

NAJ ČAS POSTANE VAŠ PRIJATELJ

Z NAŠO PONUDBO UR (PREKO 1000 MODELOV) RAZLIČNIH CENOVNIH RAZREDOV, BOMO SKUŠALI USTREČI ŠE TAKO ZAHTEVNEMU KUPCU!

PRIDITE IN SE PREPRIČAJTE!

MODIANA

V ČASU DOPUSTOV VAS NAJVEČJA TEKSTILNA TRGOVINA V CELJU VABI NA NAKUP KOPALK, MAJIC, POLETNE OBUTVE IN BRISAČ - SKRATKA VSEGA KAR BO NAREDILA DOPUST PRIJETNEJŠI

FIT MEDICO

DOPUST, POČITNICE. SONCE, HRIBI, MORJE....SVOBODA!

- TRENIRKE, MAJICE, KRATKE HLAČE, KOPALKE - TUJIH IN DOMAČIH PROIZVAJALCEV
- ZAŠČITNA SREDSTVA PRED KLOPI IN INSEKTI
- PESTRA PONUDBA UČINKOVITE ZAŠČITE PRED UV ŽARKI

CELJE, Mariborska c. 100

CENTER INTERSPAR

SOBOTA, 29.6.'96

BIOTOP
TRGOVINA
Z NARAVNO HRANO,
ZELIŠČNA LEKARNA,
MIKROBIOTIKA,
VSE ZA ŠPORTNIKE
IN VITKO POSTAVO.
CELJE, Glavni trg 10,
tel.&fax: 063/441-631

SLOVENIJA 1

9.00 VIDEOSTRANI
9.20 OTROŠKI PROGRAM
9.20 RADOVEDNI TAČEK: MEH
9.35 A. CHATEL: ŽIVALSKE PRAVLJICE - OREL Z IMENOM IVAN
9.50 POD KLOBUKOM: S KAZINO DO NOVIH PLESNIH KORAKOV, 1. ODDAJA
10.10 ZGODBE IZ ŠOLJKE
10.45 UČIMO SE TUJIH JEZIKOV: ANGLEŠČINA (VPS 10.45)
11.00 ŠTIRJE BREMENSKI GLASBENIKI, ŠPANSKI FILM (VPS 11.00)
12.25 POPOTOVANJE V BENETKE INTERPRETI VENEZIANI 9/9
13.00 POROČILA
13.05 LINGO, PONOVITEV TV IGRICE
13.35 VIDEOSTRANI
14.50 MOJSTRI SNEMANJA, ANGLEŠKA DOKUMENTARNA SERIJA, 2/2 (VPS 14.50)
15.40 TEDNIK, PONOVITEV
16.30 CHRISTY, AMERIŠKA NADALJEVANKA, 20/21 (VPS 16.30)
17.20 OGNJENA MOČ, AMERIŠKA DOKUMENTARNA SERIJA, 6/15 (VPS 17.20)
18.00 TV DNEVNIK 1
18.05 OTROŠKI PROGRAM: OPERACIJA STROGO ZAUPNO, KOPRODUKCIJSKA NANIZANKA, 3/24
18.35 OZARE
18.40 HUGO, TV IGRICA
19.05 VČERAJ, DANES, JUTRI
19.15 RISANKA
19.30 TV DNEVNIK 2, VREME
19.45 ŠPORT
19.50 UTRIP (VPS 19.50)
20.10 TEATER PARADIŽNIK (VPS 20.10)
21.15 NAMIBIJSKA PLEMENA, AMERIŠKA DOKUMENTARNA SERIJA, 1/2 (VPS 21.15)
22.10 TURISTIČNA ODDAJA
22.25 VČERAJ, DANES, JUTRI
22.35 TV DNEVNIK 3, VREME (VPS 22.35)
22.45 ŠPORT
23.05 MOŠKI NA BALKONU, ŠVEDSKI FILM (VPS 23.05)
0.35 SOVA: VEČNI SANJAČ, AMERIŠKA NANIZANKA, 1/25 (VPS 00.35)
1.05 POROČILA
1.10 TV JUTRI, VIDEOSTRANI

SLOVENIJA 2

9.00 EURONEWS
9.50 TEDENSKI IZBOR
9.50 MOSTOVI
10.20 POGLEJ IN ZADENI
11.50 27. TABOR SLOVENSKIH PEVSKIH ZBOROV, POSNETEK IZ ŠENTVIDA PRI STIČNI
13.10 ZNANOST OD BLIZU, KANADSKA ZNANSTVENA NADALJEVANKA, 18/20 (VPS 13.10)
13.35 100 LET OLIMPUSKE SLAVE, 2. DEL ŠPORTNEGA FILMA (VPS 13.35)
14.30 MOTOCIKLIZEM ZA VELIKO NAGRADO NIZOZEMSKE, POSNETEK IZ ASSNA
15.30 SMUČARSKI SKOKI CHALLENGER, POSNETEK IZ VELENJA
16.30 KARAOKE, RAZVEDRILNA ODDAJA TV KOPER-CAPODISTRIA (VPS 16.30)
17.30 CERKLJE OB KRKI: OTVORITEV SP V PADALSTVU, PRENOS
19.30 NA VRTU (VPS 19.30)
20.05 NAJBOLJ NORE POČITNICE, AMERIŠKI FILM (VPS 20.05)
21.40 DOSJE: SLOVENSKE VODE V KOZARCU (VPS 21.40)
22.35 SOBOTNA NOČ (VPS 22.35)
0.35 TENIS: GRAND SLAM, POSNETEK Z WIMBLEDONA (DO 0.55)

POP tv

9.00 BRISCO COUNTY, ML. (THE ADVENTURES OF BRISCO COUNTY, JR., ponovitev nanizanke)
10.00 SREČNI LUKA (LUCKY LUKE, ponovitev nanizanke)
11.00 HIGHLANDER (HIGHLANDER, ponovitev nanizanke)
12.00 VR. 5 (VR. 5, ameriška nanizanka)
13.00 FORMULA 1, trening
14.00 ITC MAGAZIN, ponovitev
14.30 OBRAZ TEDNA, ponovitev
15.00 NAJBOLJŠE DEKLE NA SVETU (THE BEST LITTLE GIRL IN THE WORLD, ponovitev filma)
16.30 ARGUMENT, ponovitev
17.00 IMAMO JIH RADI
17.30 BEVERLY HILLS 90210 (BEVERLY HILLS 90210, ponovitev nadaljevanke)
18.30 MELROSE PLACE (MELROSE PLACE, ponovitev nadaljevanke)
19.30 24 UR
20.00 VRNITEV V PRIHODNOST 3 (BACK TO THE FUTURE 3, film)
22.00 RAZPRTJE (CIVIL WARS, nanizanka)
23.00 BREZ VESTI (PAS TRES CATHOLIQUE, film)
1.00 24 UR, ponovitev

KANAL A

8.55 SPOT TEDNA
9.00 KALIČOPKO, ponovitev otroške oddaje
10.00 KAPITAN PLANET, risana serija
10.30 GLASBENI SPOTI
11.00 DANCE SESSION, ponovitev oddaje o plesu
11.30 ODDAJA O STILU, ponovitev
12.00 TV PRODAJA
12.20 PREDSTAVITEV IZDELKOV
12.45 VIDEOSTRANI
14.25 SPOT TEDNA
14.30 ARONOVE VITEŠKE IGRE NA SOCERBU, reportaža
15.15 ČIKAŠKE ZGODBE, ponovitev 7. dela
16.30 VEČNO TVOJA, ponovitev am. filma
18.00 OTROŠKI KOTIČEK: MALA MORSKA DEKLICA, 4. del sinhronizirane risane serije RAČIE ZGODE, 4. del sinhronizirane risane serije
19.00 CAUGHT IN THE ACT, koncert
20.00 TROPSKA VROČICA, 32. del nanizanke
21.00 ZELDA, ameriški film
22.35 DEŽURNA LEKARNA, 12. del nanizanke
23.05 S KAMERO NA POTEPU
23.35 SPOT TEDNA
23.40 TV PRODAJA
0.00 CNN POROČA

VTV Kanal 52

09.30 Otroški MIŠ MAŠ, ponovitev
10.30 EPP / Vabimo k ogledu
10.35 OTROŠKA KARAVANA, 1. del, ponovitev iz produkcij drugih televizij
12.00 VIDEOSTRANI
18.55 NAJ SPOT DNEVA
19.00 OTROŠKA KARAVANA, 2. del iz produkcije drugih televizij
19.30 TV IZLOŽBA
20.00 EPP / VABIMO K OGLEDU
20.05 491.VTV MAGAZIN, regionalni informativni program
20.35 GOSTJE V STUDIU : ANSAMBEL SLAPOVI zabavno-glasbeni program
21.30 JOHNSONOVI, film, ponovitev
23.00 HOROSKOP
23.05 TV IZLOŽBA
23.10 NAJ SPOT DNEVA
23.15 VIDEOSTRANI do 24.00

CATV * * *

Do zaključka redakcije nismo prejeli sporeda.

TV 3

11.00 TRIK TRAK - OTROŠKI IN MLADINSKI PROGRAM
12.00 VERA IN ČAS
13.00 LJUBICA – ponovitev filma
14.40 DRUŽINSKI STUDIO
18.00 RASTLINE – dokumentarec
19.00 POROČILA
19.10 TV PRODAJA
19.30 MARJANA – 11. del
20.00 VELIKA AVANTURA – film
21.45 POROČILA – ponovitev
22.00 TV KRIŽANKA
22.45 BOSTON POPS – ponovitev
23.45 TV PRODAJA
0.00 POROČILA – ponovitev
0.15 VRNITEV V TUMBSTONE – film

KOPER

16.00 EURONEWS 16.30 PETER PAN CLUB - otroška oddaja 17.00 TVD MLADI 17.30 LIST IN CVET, dokumentarna oddaja, 3/6 18.00 SLOVENSKI PROGRAM POPERDAJMO 18.45 PRIMORSKA KRONIKA 18.55 NIKAR 19.00 VSE DANES – TV DNEVNIK 19.30 JUTRI JE NEDELJA – verska oddaja 19.40 GLOBUSOV TIK TAK 20.00 ŠPORTNA ODDAJA: ŠPAZIO MARE, ponovitev 20.30 V ZNAMENJU RIMA – italijanski film, 1958, režija: Guido Brignone, igrata: Anita Ekberg, Geirge Marchal 22.05 VSE DANES – TV DNEVNIK 22.20 DOKUMENTARNA ODDAJA 23.15 ACHTUNG BABY! – oddaja o kulturi, avtor ROBERTO FERRUCCI

SKY NEWS

7.00 DOBRO JUTRO SKY NEWS 9.30 SOBOTNA ŠPORTNA ODDAJA 10.30 ZABAVNI PROGRAM 11.30 MODA NA TV 12.30 KAM NA POČITNICE 13.30 TEDENSKI PREGLED 14.30 ABC NOČNA LINIJA 15.30 CBS 48 UR 16.30 STOLETJE 17.30 TEDENSKI PREGLED 18.00 V ŽIVO OB ŠESTIH 19.30 TARČA 20.30 ŠPORTNA ODDAJA 21.30 IZ SODNIH DVORAN 22.30 CBS 48 UR 00.00 POROČILA 00.30 ŠPORTNA ODDAJA 1.30 TARČA 2.30 IZ SODNIH DVORAN 3.30 TEDENSKI PREGLED 4.30 PO LETU 2000

BBC WORLD

11.00 BBC WORLD novice, vreme 11.30 POTOVANJE, poljudna oddaja 12.00 DNEVNE novice 12.05 HORIZONT, dokumentarna oddaja 13.00 BBC WORLD novice 13.20 BRITANSKI POGLED, dokumentarna oddaja 13.50 EKOLOŠKO POROČILO 14.00 DNEVNE novice 14.05 POD SONCEM, dokumentarna oddaja 15.00 BBC WORLD novice, vreme 15.20 TEDENSKI PREGLED 16.00 BBC WORLD novice, vreme 16.30 FILM 96, z Barryem Normanom 17.00 BBC WORLD novice 17.05 KORESPONDENCA 18.00 BBC WORLD novice 18.30 AVKCIJA, poljudna oddaja 19.00 BBC WORLD novice 19.20 TEDENSKI PREGLED 20.00 BBC WORLD novice 20.20 UMETNIŠKI MARATON, dokumentarna oddaja 21.00 DNEVNE novice 21.05 HORIZONT, poljudnoznanstvena oddaja 22.00 BBC WORLD novice 22.30 TOP GEAR 23.00 BBC WORLD novice 23.25 EVROPSKI RAZGLEDI, tedenski pregled novic 0.00 BBC WORLD novice

VOX

6.15 ČAS ZA ŽIVALI, dok. 6.55 NEPOSREDNO, reklame 7.05 DOMINION, reklame 7.25 TRGOVINSKE POLICE 7.55 DRAKULA POZDRAVLJA, dok. 8.50 Z, tv magazin za Sueddeutsche Zeitung 9.30 PETKOV VEČER 10.35 POTOVALNI MAGAZIN, Oman 11.35 UMOR ŠT. 1, naniz. 12.35 PIRATSKA OBALA, ital.-fran. film 14.30 NA POMOČ, MEČ MI JE OBTIČAL, fran. film 16.15 PO SLEDEH VELIKEGA MEDVEDA, am. film 18.00 POROČILA 18.20 ČAS ZA ŽIVALI, dok. 19.00 ZEMLJA ŽIVI, dok. 20.00 OBRAČUN PRIDE NA KONCU, am. western 22.20 SPIEGEL TV SPECIALNO 00.15 LADY CHATTERLEY II, ital. film 1.50 MAIGRET, naniz.

PRO 7

5.35 AGENTKA S SRCEM 6.15 DAKTARI 7.05 PRAŠIČEK DICK 7.30 NENAVADEN DUH BUBIMIR 7.5 VOLKODLAK ZA POSEBNE PRIMERE 8.15 FANTASTIČNA ČETVORKA 8.40 BATMAN 9.05 RESNIČNI IZGANJALCI DUHOV 9.30 MEGA MAN 9.55 SHW SCOOBY DOO 10.45 SHW GROZE DR. PICKELA 11.10 OTOK ZAKLADOV 11.35 ROŽNATI PANTER 12.05 SESTRA, SESTRA 12.30 E.A.R.T.H. 13.20 LA BAMBA, am. glasb. film, 1986 – igrajo: Lou Diamond Phillips, Esai Morales, Rosana De Soto, Elizabeth Pena, Danielle von Zerneck, Joe Pantoliano, Rick Dees, Marshall Crenshaw, Howard Huntsberry, Brian Setzer 15.15 MASKA 16.05 POINTMAN 16.55 SPACE RANGERS 17.45 NA POMOČ, AMIŠI PRIHAJAJO, am. kom. 19.30 POROČILA 19.45 ŠPORT IN VREME 20.00 VELIKA TEŽAVA NA MALEM KITAJSKEM, am. akc. film 22.00 KLOPOTAČA, am. znan.-fant. film, 1980 – igrajo: Kurt Russell, Lee van Cleef, Ernest Borgnine, Donald pleasence, Isaac Hayes, Season Hubley, Harry Dean Stanton, Adrienne Barbeau 23.45 ŽELEZNI ANGELI 3, hongkon. akc. film 1.20 POROČILA 1.30 OGENJ V KRVI, am. drama 2.50 POROČILA 3.00 JEZDECI VESOLJA 3.45 POROČILA

SAT 1

3.55 TRD, A PRISRČEN 4.45 FANT, DAMA, POSLUŠNOST 5.10 VERA OPOLDNE 6.00 KERNER 6.50 MALI BIBLIJSKI LISJAK 7.15 GALTAR Z ZLATO VERIGO 7.40 MOJ MALI SVET ŽIVALI 8.05 JONNY QUEST 8.30 MONTANA 8.55 JETSONOVI 9.20 PEKEL POD NIČLO, angl. pust. film, 1953 – igrajo: Alan Ladd, Joan Tetzel, Basil Sydney, Stanley Baker, Joseph Tomelty, Niall MacGinnes 11.00 ZVEZDNE STEZE 12.00 HEARTBREAK HIGH 13.00 VESOLJSKA LADJA ENTERPRISE 14.00 VESOLJSKA LADJA ENTERPRISE – PRIHODNJE STOLETJE 15.00 TIME TRAX 16.00 OBALNA STRAŽA 17.00 POJDI NA VSE! 17.50 IGRA ZA MILIJON 17.55 POROČILA 18.00 SENZACIJE IZ ŽIVALSKEGA SVETA 18.30 ŽIVAHNA TROJICA 19.30 TEDENSKI SHOW 20.00 POSPRAVI ZOBNO ŠČETKO; POROČILA 22.00 GOTTSCHALKOVA HIŠNA ZABAVA 23.00 NEVARNA SLA, am. erot. srh., 1991 – igrajo: Linda Caroll, Martin Hewitt, Rich Crater, Yvette Stevens, Alex Kubik 0.45 MOST ČEZ ZUPANJO 2.10 WOLFFOV REVIR; PREGLED PROGRAMA 3.20 TEDENSKI SHOW 3.45 PEKEL POD NIČLO 5.15 HEARTBREAK HIGH

RTL

5.30 TRIJE MALI DUHOVI 5.55 NEPREMAGLJIVI ŽELEZNI ČLOVEK 6.15 SHARKY IN GEORGE 6.45 PRINCESA LILA IN SMOGGIEJI 7.10 SCOOBY & SCRAPPY-DOO 7.35 KAPITAN PLANET 8.00 ŽIVALSKI SHOW JIMA HENSONA 8.30 DISNEYJEVA DRUŠČINA 10.35 PETER DETEL 10.45 GARGOYLES 11.10 POWER RANGERS 11.35 NEPREMAGLJIVI ŽELEZNI ČLOVEK 12.00 KARATE KID 12.25 POLNA HIŠA 12.50 FORMULA 1 14.10 WIMBLEDON '96 18.45 POROČILA 19.10 EKSPLOZIVNO 20.15 LETALIŠČE '77, am. film 22.30 KAKO PROSIM? 23.30 V SOBOTO ZVEČER 0.30 NIKAMOR SE NE MOREŠ SKRITI, am. krim. f. 2.05 LETALIŠČE '77 3.55 V SOBOTO ZVEČER 4.45 POLNA HIŠA 5.10 RISANKA

RTL 2

6.45 MOŠKI V KOPALNI KADI, avstrijski film 8.15 NOBEN ANGEL NI TAKO ČIST, nemški film 9.45 FILM, FILM!, Nedolžen 10.15 BRAVO TV, ponovitev 12.15 RISANKE 13.00 ZORRO, UPORNIK, italijanski film 14.25 KOJAK, nanizanka 15.20 SMEJTE SE, PROSIM!, ponovitev 15.50 MOŠKI V KOPALNI KADI, ponovitev 17.25 OKROGLE ŠTEVILKE, ameriški film 19.05 POROČILA 19.20 VSE LEPO IN PRAV, nanizanka 20.15 KOBRA, nanizanka 22.05 AMERIŠKI BOJEVNIK IV., ameriški film 23.50 USODNA LEPOTA, ameriški film 1.35 AMERIŠKI BOJEVNIK IV., ponovitev 3.10 KITTY, KRALJICA PODZEMLJA, avstralski iflm

PETEK, 5.7.'96

13.40 FBI, nanizanka 14.30 KOBRA, PREVZEMITE!, nanizanka 15.20 VISOKA GOŠČAVA, nanizanka 16.15 BONANZA, nanizanka 17.05 BELI OČNJAK, nanizanka 17.30 HUGOV SHOW, Interaktivna igra 18.30 OČARLJIVA JEANNIE, nanizanka 19.00 POLNA KLETKA JUNAKOV, nanizanka 19.30 M.A.S.H., nanizanka 20.00 EL PASO – MESTO BREZPRAVNIH, ameriški vestern 21.45 LOVEC NA GLAVE, ameriški vestern 22.15 TEKSAŠKA OBMEJNA POLICIJA, ameriški vestern 23.35 VELIKA GONJA, nemško-italijanski akcijski film 0.55 IZPLUNJENO SATANU V OBRAZ, francosko-italijanska kriminalka 2.30 TEKSAŠKA OBMEJNA POLICIJA, ponovitev 3.45 KOBRA, PREVZEMITE, ponovitev

SUPER CHANNEL

6.00 JUTRANJI PROGRAM 6.30 ITN POROČILA 7.00 DANES 9.00 SUPER TRGOVINA 10.00 EVROPSKO DENARNO KOLO 15.00 THE SQUAWK BOX 16.00 AMERIŠKO DENARNO KOLO 17.30 FT POSLOVNA POROČILA 18.00 ITN POROČILA 18.30 POGOVORI Z DAVIDOM FROSTOM 19.30 SHOW SELINE SCOTT, izbor 20.30 KAKO ŽIVIJO USPEŠNI 21.00 GOVORIMO O JAZZU 21.30 ITN POROČILA 22.00 ŠPORT NA NBC 23.00 NOCOJŠNJI SHOW, vodi Jay Leno 0.00 POZNO PONOČI S CONANOM O'BRIENOM 1.30 ŠPORT NA NBC

ZDF

5.00 DALLI DALLI 5.30 SKUPNI PROGRAM Z ARD 10.00 DANES 10.50 STO POTI DO MOJSTRA 11.00 DANES Z BORZE 11.04 HIT PARADA POLETJA 12.10 NIČ KAJ LEPA POKRAJINA 12.55 PREGLED TISKOVNIH NOVIC 13.00 OPOLDANSKI MAGAZIN 13.45 PRAVO NA BAVARSKEM 14.15 OKOLI SVETA, Kraguiji in kače 14.35 IOGO 14.45 DANES 15.50 DON CAMILLO IN PEPPONE, ital.franc.komedija, režija: Julien Duvivier, igra Fernadel 16.35 MERA ŽIVLJENJA 17.00 ZDF OPOLDANSKI MAGAZIN Z NOVICAMI 17.55 GOZDARSKA HIŠA FALKENAU 19.00 DANES 19.20 VREME 19.25 HAGEDORNOVA HČI, avstr.nem. serija 20.15 OZNAKA: XY... NEREŠENO 21.15 ZDF REPORTAŽA, Šanske počitnice, dokumentarna oddaja 21.45 DANES, politični barometer 22.15 ZDF ŠPORT: ATLETIKA, prenos iz Osla 23.00 OZNAKA: XY... NEREŠENO 23.10 ASPEKTI 23.40 WILLEMSOV TEDEN, Portret Philippe Starcka 0.10 DANES PONOČI 0.25 VEČ BLESKA KOT BI BILO POTREBNO, 1.25 TUDI POLICAJ POTREBUJE KDAJ POMOČ, amer. kom.2.55 ASPEKTI 3.25 CESTNI POMETAČ

MTV

6.00 JUTRANJI MIKS 8.30 STYLISSIMO 9.00 JUTRANJI MIKS 12.00 PLESNA LESTVICA 13.00 NAJVEČJE USPEŠNICE 14.00 GLASBA NON STOP 16.00 IZBERI MTV 17.00 POPOLDANSKI PROGRAM 18.30 POKLIČI MTV 19.00 POPOLDANSKI PROGRAM 19.30 MTV POROČILA 20.00 PLESNA LESTVICA 21.00 ZVEZDNIŠKI MIKS 22.30 MTV AMOUR 23.30 CHERE MTV 0.00 ČAS JE ZA ŽUR 2.00 NOČNI

3 SAT

7.05 ČEBELICA MAJA 7.30 ZGODBE Z ROBA POSTELJE 9.00 ČAS V SLIKI 9.05 ČAS ZA KULTURO 9.45 DEŽELNI MAGAZIN 10.30 POGOVOR Z EWALDOM-HEINRICHOM VON KLEISTOM 11.30 POTOVALNI MAGAZIN 12.00 UŽITKI DOBREGA NEMCA 12.30 FRAČI DOL 13.00 MAŠA, ŠKRAT, NATAŠA, nem. dok. f. 13.30 ODVETNIK 13.55 NEPRISTRANSKI POGLEDI 14.00 KONCERT IZ ALABAME 14.45 ŠPORT POD POVEČEVALNIM STEKLOM 15.30 ZDRAVSTVENI MAGAZIN 16.15 UMETNOST 20. STOLETJA 17.00 POTI DO UMETNOSTI, Italija 17.45 OKOLJEVARSTVENI MAGAZIN 18.15 MINI ZIB 18.20 CONFETTI NA TURNEJI 18.53 ŠPANČEK, ZASPANČEK 19.20 ČAS ZA KULTURO 20.00 DNEVNIK 20.15 DEŽELA GORA 21.00 ŽIVALSKI PORTRET 21.15 MOLI IN DELAJ! 22.05 ČAS V SLIKI 22.25 BORZA 23.00 HONGKONG 23.45 ZAUPANJE, kub. f. 0.20 NEKATERE ŽENSKE, arg. krat. f. 0.35 DESET PRED DESETO 1.00 ČAS ZA KULTURO 1.40 JAZZ

EUROSPORT

8.30 JADRANJE, magazin 9.00 TRIATLON 10.00 KOLESARSTVO, Tour de france, posnetki 11.00 PENTATLON 12.00 BOKS 13.00 NAJMOČNEJŠI MOŽ 14.00 GORSKO KOLESARSTVO 15.00 KOLESARSTVO, Tour de France, prenos 17.30 MEDNARODNO MOTO POROČILO 18.30 BOKS 19.30 ATLETIKA, miting v Salamanci, prenos 21.30 DIRKE TOVORNJAKOV 22.00 KOLESARSTVO, Tour de France, posnetki 23.00 GOLF 0.00 BOKS 1.00 AVTOMOBILIZEM, GT dirka na Nuerburgringu

DSF

3.00 ROKOBORBA 4.00 BOKS, mednarodni profesionalni boji različnih kategorij 5.00 GOLF 5.45 V FORMI Z DSF 6.15 GORSKO KOLO 6.45 ODBOJKA NA OBALI 7.15 ŠPORTNI KVIZ 8.00 NOGOMETNI KVIZ 8.45 DOMINION, reklame 9.00 JADRALNI MAGAZIN 10.00 TENIS, pren. iz Wimbledona 12.00 GORSKO KOLO 12.30 ODBOJKA NA OBALI 13.00 ŠPORTNI KVIZ 13.45 NOGOMETNI KVIZ 14.30 JAHANJE, magazin 14.45 GOLF 15.45 STUNTS 16.30 ZGODOVINA OLIMPIJSKIH IGER 17.30 VAL 18.00 PLEZANJE, Hudičev stolp 18.30 STUNTS 19.15 NOGOMETNI KVIZ 20.00 TENIS, pren. iz Wimbledona 22.00 ŠPORTNA POROČILA 22.15 BOKS, mednarodni profesionalni boji različnih kategorij 23.15 ROKOBORBA 00.15 ŠPORT PO SVETU 1.15 KLASIKI ŠPORTA 1.30 REKLAME 2.00 MOTO ŠPORT, klasični avtomobili 3.00 ROKOBORBA 4.00 BOKS, mednarodni profe- sionalni boji različnih kategorij 5.00-6.00 GOLF

ORF 1

6.00 ROSEANNE 6.25 THOMAS IN TIM 6.35 MILA SUPERSTAR 7.00 PERRINE 7.25 NIKLAAS, FANT IZ FLANDRIJE 7.50 KAPITAN PLANET 8.15 PALČKI 8.25 ARTEFIX 8.35 BUGS BUNNY 9.05 ALF 9.30 KDO JE TUKAJ GOSPODAR? 9.55 BOBNI NA MOHAWKU, am. vest. 11.35 JACK CLEMENTI – KLIC ZADOSTUJE, nan. 13.00 TENIS 17.20 MOČNA DRUŽINA 17.45 KDO JE TUKAJ GOSPODAR? 18.10 POLNA HIŠA 18.35 ALF 19.05 ROSEANNE 19.30 ČAS V SLIKI 20.00 ŠPORT 20.15 PTIČ NA ŽICI, am. akc. f. 22.00 ZA ODROM 22.10 ZMAGA LJUBEZNI IV., it. melodr. 23.35 ČAS V SLIKI 0.40 POSEBEN JUNAK, am. f. 2.10 ČAS V SLIKI 2.35 SCHIEJOK VSAK DAN 3.35 DOBRODOŠLA, AVSTRIJA! 5.30 POLNA HIŠA

ORF 2

9.00 ČAS V SLIKI 9.05 SCHIEJOK VSAK DAN 10.15 UMOR, JE NAPISALA 11.05 AVSTRIJA DANES 12.00 ČAS V SLIKI 12.10 VERA 13.00 ČAS V SLIKI 13.10 DEŽELA IN LJUDJE 13.40 UMOR, JE NAPISALA 14.25 KALIFORNIJSKI KLAN 15.10 BOGAT IN LEP 16.00 SCHIEJOK VSAK DAN 17.00 ČAS V SLIKI 17.05 DOBRODOŠLA, AVSTRIJA! 19.00 AVSTRIJA DANES 19.30 ČAS V SLIKI 20.00 NEPRISTRANSKI POGLEDI 20.15 XY-NEREŠENO 21.15 NAŠ SVET, Med življenjem in smrtjo 22.05 ČAS V SLIKI 22.30 SODOBNI ČASI 23.00 XY – ODZIVI GLEDALCEV 23.10 NA LEPI MODRI DONAVI 0.55 POKOPLJITE MOJE SRCE OB ZAVOJU REKE!, Propad indijanske kulture v Severni Ameriki 1.40 KLOVNOVI NAZORI, nem. f. 3.20 NEPRISTRANSKI POGLEDI 3.25 KALIFORNIJSKI KLAN 4.10 ČAS ZA KULTURO 4.55 ČAS ZA KULTURO 5.35 VIDEONOČ

MADŽARSKA 1

5.40 VAŠKA TV 6.00 SONČNI VZHOD, jutranji informativni magazin 9.00 POROČILA 9.10 KALIFORNIJSKE SANJE, serija 9.35 DOPOLDNE, magazin, vmes Dallas, 289. del 12.00 POROČILA 12.05 POSEL 12.25 JULIJIN PROGRAM, pon. 15.00 POROČILA 15.10 NARODNOSTNE ODDAJE, pon. 16.00 POROČILA 16.05 POSEL, gospodarske informacije 16.30 TOP MODEL, serija 17.00 ZA UPOKOJENCE 17.30 TEKA 17.40 15 MINUT 18.00 OKNO, službotni program 18.55 OTROŠKI KOTIČEK 19.30 DNEVNIK, telešport 20.15 GESTA MADŽAROV 20.25 DALLAS, pon. dopoldanske epizode 21.20 MONOLOGI TAMASA HARLEJA 22.10 DIVJI OGENJ, nemški film 23.55 DNEVNIK MTV in BBC

MADŽARSKA 2

12.00 SIESTA, zabavnoinformativni magazin regionalnih studiev 14.50 NAPOVED PROGRAMA 14.55 POPOTNIKI, kanadski film 16.30 GLASBA, Čajkovski: Serenada za violino, 2. stavek 16.40 UPODABLJAJOČA UMETNOST DANES, Eva Karpati, portret 17.30 REGIONALNI PROGRAM, dnevnik 17.55 VREME 18.00 NEKJE IN NEKOČ, risana serija 18.30 VESOLJSKE IGRE, serija 19.05 ACAPULCO H. E. A. T., serija 19.50 STOLETNICA FILMA, Tarkovski, poet filma, dokumentarni film 21.00 DNEVNIK 21.10 POLICIJSKA POROČILA 21.15 TIP HOP, zabavni kviz 21.45 KULTURNI PREGLED 22.00 OBJEKTIV, pregled vesti in dogodkov 22.25 VREME, napoved programa 22.35 PREGLED TISKA 22.40 ŠPORTNA STAVA, mednarodni nogometni magazin 23.00 ZABAVNOGLASBENI PROGRAM 0.30 GESTA MADŽAROV

RAI UNO

6.00 EURONEWS 6.30 POROČILA 6.45 JUTRANJI ŠPORED 7.35 EKONOMIJA 7.00-8.00-9.00 POROČILA 10.10 SPOGLEDLJIVKA MARIJA, komedija 11.30 POROČILA 11.35 E. N. G., naniz. 12.25 VREME 12.30 FLASH 12.35 GOSPA V RUMENEM, naniz. 13.30 TV DNEVNIK, EKONOMIJA 14.05 SVET V MOJIH ROKAH, film 15.50 RISANKE 17.30 DOBIMO SE V KINU 17.50 DANES V PARLAMENTU 18.00 POROČILA 18.15 SAMOTNA GOLOBICA, naniz. 19.50 TV DNEVNIK,VREME, ŠPORT 20.45 TE VOJO BENE ASSAJE, zabvna oddaja 22.20 KLIŠE 0.00 POROČILA 0.25 HOROSKOP, VREME 0.30 VEDETI 1.00 POTIHOMA 1.15 NOČNI ŠPORED

RAI DUE

7.00 PARADISE BEACH, naniz. 7.45 V KRALJESTVU NARAVE, dok. 8.35 MODRO DREVO 9.00 BLOSSOM, naniz. 9.45 CIGANI, film 11.45 POROČILA 12.00 VELIKA DOLINA, naniz. 13.00 TV DNEVNIK, VREME 14.45 KADAR SE LJUBI, soap 15.10 SANTA BARBARA, soap 16.00 FLASH 17.15 FLASH, VREME 18.20 FLASH, ŠPORT 18.45 INŠPEKTOR TIBBS, naniz. 19.35 POROČILA, ŠPORT 19.50 GO-CART 20.30 TV DNEVNIK 20.50 ODER '96 - GLEDALIŠČE: Sluga dveh gospodov 23.15 DOSSIER 23.50 POROČILA, VREME 0.05 DANES V PARLAMENTU 0.10 ZGODBE, vodi G. Min' 1.45 DOBIMO SE V KINU 1.50 NOČNI ŠPORED

RETEQUATTRO

6.00 MALO LJUBEZNI 6.30 JEFFERSONOVI 7.00 EKONOMSKI KVADRANT 8.00 BRADFORDOVI 9.00 DVE ŽENSKI, EN OBRAZ 10.00 CIGANKA 10.30 DAR ŽIVLJENJA 11.30 POROČILA 11.45 MOČ LJUBEZNI 12.30 HIŠICA V PRERIJI 13.30 POROČILA 14.00 NARAVNO LEPA 14.15 STEZE 15.15 OKUS PO KAVI 15.50 KLIENT 17.50 AGENCIJA 19.25 POROČILA 19.50 GAME BOAT, kviz 19.51 RISANKE 20.13 GAME BOAT 20.17 RISANKE 20.36 GAME BOAT 20.40 KARIERISTKA, amer. film 23.00 NAJLEPŠI FILMI NA RETEQUATTRO: Čaščiti ima rad ženske, ital. film 23.30 POROČILA 1.20 IZ JUTRIŠNJIH ČASOPISOV 0.45 NARAVNO LEPA 1.30 MEO PATACCA, ital. film 3.20 MOŠKI ZA 6 MILIJONOV DOLARJEV 4.10 NIKOLI NE RECI DA 5.10 KOJAK

ITALIA 1

6.10 MISTER ED, KONJ, KI GOVORI 6.40 JUTRANJI CIAO, CIAO, risanke 9.15 SUPERVICKY 9.45 STARŠI V JEANSU 10.20 MCGYVER 11.30 T. J. HOOKER 12.25 ODPRTI STUDIO 12.45 DELA IN HUDODELSTVA 12.50 ŠPORTNI STUDIO 13.00 RISANKE 15.05 GENERACIJA X 16.00 POKLIC POČITNICE 18.00 TARZAN 18.30 ODPRTI STUDIO 18.50 ŠPORTNI STUDIO 19.05 PALM SPRING 20.00 OČETOVI PRIJATELJI 20.30 WALKER TEXAS RANGER 22.30 8 MM 23.00 FITNES FESTIVAL 0.45 ITALIA 1 ŠPORT 1.50 ZVEZDNE STEZE: 3.00 PALM SPRING 4.00 MCGYVER 5.00 T. J. HOOKER

CANALE 5

6.00 PRVA STRAN 8.45 FLIPER 9.20 VELIKA PUSTOLOVŠČINA, film 11.30 OSEM POD ENO STREHO 12.00 SREČNI DEDEK 13.00 POROČILA 13.25 DNEVNE NERODNOSTI 13.40 BEAUTIFUL 14.15 PRIČA V TEMI, amer. film 16.00 OTROŠKA ODDAJA Z RISANKAMI 18.00 IZ ALBUMA ROBINSONOVIH 19.00 NAJ ZMAGA NAJBOLJŠI 20.00 POROČILA 20.25 POLETNI SPRINT 20.40 VELIKI MALI ČAROVNIK VIDEO IGRIC, amer. film 22.45 POROČILA 23.15 SHOW MAURIZIA COSTANZA 0.00 POROČILA 0.15 SHOW MAURIZIA COSTANZA 1.30 DNEVNE NERODNOSTI 1.45 POLETNI SPRINT 2.00 POROČILA 2.30 POROČENI IN Z OTROKI 3.00 POROČILA 3.30 ČUDEN PAR 4.00 POROČILA 4.30 NOETOVA BARKA 5.00 CIN, CIN 5.30 POROČILA

HRVAŠKA 1

7.25 POROČILA 7.30 SANTA BARBARA 8.15 DOBRO JUTRO 10.00 POROČILA 10.05 OTROŠKI IN MLADINSKI PROGRAM 10.35 IZOBRAŽEVALNI PROGRAM 12.00 DNEVNIK 12.15 LJUBEZEN, ser. 12.45 BURNA DVAJSETA LETA, am. film 14.35 ZA OTROKE IN MLADINO 15.05 POROČILA 15.10 IZOBRAŽEVALNI PROGRAM : Terra X 16.10 ZA OTROKE IN MLAD. 16.40 POROČILA 16.50 PUSTOLOVKE, ser. 17.50 KOLO SREČE 18.25 RAZKRIŽJA FEDERACIJE 18.55 HUGO 19.30 DNEVNIK 20.10 APLAVZ PROSIM, glasbena oddaja 21.30 KRALJ TOMISLAV, oratorij 22.45 DNEVNIK 23.05 S SLIKO NA SLIKO 23.35 NARAVNI SVET, dok. ser 23.25 POROČILA

HRVAŠKA 2

12.15 TV KOLEDAR 12.15 TURBO LIMACH SHOW 13.30 BESEDE, BESEDE, BESEDE.... 14.00 TENIS, prenos turnirja v Wimbledonu 18.55 OLYMPICA, dok. serija 19.30 GLASBA 19.40 ATLETIKA, prenos mitinga v Oslu 22.05 SPOMINI NA NAJU, ameriški film

TV 5

6.00 JUTRANJI PROGRAM 12.35 FRANCOSKI DNEVNIK 13.00 PARIŠKE LUČI 13.30 PRAZNUJTE 15.00 30 MILIJONOV PRIJATELJEV 15.30 SRČNE DAME 16.00 DNEVNIK TV 5 16.15 BIBI IN PRIJATELJI 16.45 FA SI LA 17.15 PIRAMIDA 17.45 VPRAŠANJA ZA ŠAMPIONA 18.15 BOLGARSKI POGLEDI 18.25 VELIKA IGRA TV 5 18.25 VELIKA IGRA TV 5 18.30 DNEVNIK TV 5 19.00 PARIŠKE LUČI 19.25 VREME 19.30 BELGIJSKI DNEVNIK 20.00 FORT BOYARD 21.30 ZAPISKI DELAVCA 21.55 VREME 22.00 FRANCOSKI DNEVNIK 22.35 TARATATA 23.50 PROST IZHOD 0.30 VEČER 3 1.00 NOČNI

TNT

T

PETEK, 5.7.'96

BOUTIQUE
LJUBLJANSKA 3c, CELJE
V pričakovanju presenečenja

SLOVENIJA 1

9.00 VIDEOSTRANI
9.35 OTROŠKI PROGRAM
9.35 UČIMO SE ROČNIH USTVARJALNOSTI, 17/52
9.50 DENIS POKORA, AMERIŠKA NANIZANKA, 10/13
10.10 TEDENSKI IZBOR
10.10 ZLATA ŠESTDESETA: SLOVENSKE POPEVKE, 11. ODDAJA: NOSTALGIJA Z JOŽICO SVETE
11.05 DIVA, FRANCOSKI FILM
13.00 POROČILA
13.05 KOLO SREČE, PONOVITEV TV IGRICE
13.35 VIDEOSTRANI
15.05 MOJSTRI SNEMANJA, PONOVITEV ANGLEŠKE DOKUMENTARNE SERIJE, 2/2
15.55 NAŠI BALETNI UMETNIKI: MAGDA VRHOVEC
16.55 KAM VODIJO NAŠE STEZICE, ODDAJA TV KOPER-CAPODISTRIA
17.25 KOMISAR IN KOMPANIJA, NEMŠKA NANIZANKA, 9/14 (VPS 17.25)
18.00 TV DNEVNIK 1
18.05 OTROŠKI PROGRAM: MOJA IDEJA, NIZOZEMSKA NADALJEVANKA, 12/20
18.30 LINGO, TV IGRICA
19.00 VČERAJ, DANES, JUTRI
19.10 RISANKA
19.30 TV DNEVNIK 2, VREME
19.56 ŠPORT
20.05 SORODNE DUŠE, ANGLEŠKA NANIZANKA, 17/21 (VPS 20.05)
20.40 POGLEJ IN ZADENI (VPS 20.40)
23.15 TV DNEVNIK 3, VREME (VPS 23.15)
23.35 ŠPORT
23.45 MAVRIČNI REPORTER, ŠVICARSKI FILM (VPS 23.45)
1.25 SOVA: V OBMOČJU SOMRAKA, AMERIŠKA NANIZANKA, 11/62 (VPS 01.25)
1.50 BRANE RONČEL IZZA ODRA (VPS 01.50)
3.20 POROČILA
3.25 TV JUTRI, VIDEOSTRANI

SLOVENIJA 2

8.00 EURONEWS
8.45 TEDENSKI IZBOR
8.45 SVETOVNI POSLOVNI UTRIP: MALO GOSPODARSTVO DANES, 2/9
9.10 V ŽARIŠČU
9.40 ZNANOST OD BLIZU: KANADSKA ZNANSTVENA NADALJEVANKA, 18/20
10.05 UMETNIŠKI VEČER: TRANS, KOPRODUKCIJSKI FILM
11.40 METULJ DVIGNE MAČKA, NIZOZEMSKI FILM
13.30 SORODNE DUŠE, ANGLEŠKA NANIZANKA, 16/21
14.00 WIMBLEDON: TENIS – GRAND SLAM, POLFINALE (M), PRENOS
16.25 SVET DIVJIH ŽIVALI, ANGLEŠKA POLJUDNOZNANSTVENA SERIJA, 5/13 (VPS 16.25)
16.55 GRADOVI: NEME PRIČE PRETEKLOSTI, 1/13
17.25 SOVA: TAGGART, PONOVITEV 9., ZADNJE EPIZODE ŠKOTSKE NANIZANKE
18.15 VČERAJ, DANES, JUTRI
18.20 TV KVADRAT – SUMMER TIME
19.00 DENIS POKORA, AMERIŠKA NANIZANKA, 11/13
19.25 OSLO: ATLETIKA – GRAND PRIX, PRENOS
22.00 LJUDJE KOT MI, AMERIŠKA NADALJEVANKA, 3/4 (VPS 22.00)
23.00 NOVICE IZ SVETA RAZVEDRILA (VPS 23.00)
23.25 ZAVRTIMO STARE KOLUTE, 9. ODDAJA (VPS 23.25)
23.55 TENIS: GRAND SLAM, POLFINALE (M), POSNETEK Z WIMBELDONA (DO 0.55)

POP tv

10.00 SANTA BARBARA (SANTA BARBARA, ponovitev nadaljevanke)
11.00 MAGNUM (MAGNUM P.I., ponovitev nanizanke)
12.00 POP KVIZ, ponovitev
12.30 M.A.S.H. (M.A.S.H., ponovitev nanizanke)
13.00 MED PRIJATELJI, ponovitev oddaje o narodno-zabavni glasbi
14.00 DIJAK NAJ BO (CLASS ACT, film)
16.00 POP 30
16.30 SRCE NA NITKI (CARDIAC ARREST, nanizanka)
17.00 BRISCO COUNTY ML. (ADVENTURES OF BRISCO COUNTY, JR., nanizanka)
18.00 SANTA BARBARA (SANTA BARBARA, nadaljevanka)
19.00 POP KVIZ
19.30 24 UR
20.00 VR 5 (VR. 5, nanizanka)
21.00 HIGHLANDER (HIGHLANDER, nanizanka)
22.00 SREČNI LUKA (LUCKY LUKE, nanizanka)
23.00 ODVRATNI DR. PHIBES (THE ABOMINABLE DR. PHIBES, film)
0.30 24 UR, ponovitev
1.00 POP 30, ponovitev

KANAL A

15.10 TV PRODAJA
15.30 PREDSTAVITEV IZDELKOV
15.55 VIDEOSTRANI
16.55 SPOT TEDNA
17.00 SVET ŠPORTA, ponovitev
18.00 POT FLAMINGOV, ponovitev 12. dela
19.00 CNN POROČA
19.30 POPOTNI VODIČ
20.00 LJUDJE NA POLOŽAJIH, 2. del nanizanke
21.00 SNEGOVI KILIMANDŽARA, ameriški film
23.00 D. J. BOBO, koncert
0.00 SPOT TEDNA
0.05 TV PRODAJA
0.30 CNN POROČA

VTV Kanal 52

09.00 DOBRO JUTRO, informativno-razvedrilna oddaja
09.45 POD ZVEZDNIM SVODOM, ponovitev oddaja z Roto Kačič
10.45 EPP / Vabimo k ogledu
10.50 SMRTONOSNI ROP, film, ponovitev
12.00 VIDEOSTRANI
17.55 NAJ SPOT DNEVA
18.00 POLETNI MIŠ MAŠ, otroška oddaja
19.00 REGIONALNE NOVICE
19.05 OTROŠKA KARAVANA, 1. del iz produkcije drugih televizij
19.30 TV IZLOŽBA
20.00 EPP / VABIMO K OGLEDU
20.05 Oddaje o živalih : MIŠJA ZGODBA,
20.30 NEVZGOJEN, film, kriminalka
22.00 IZBOR IZ ODDAJE DOBRO JUTRO
22.30 REGIONALNE NOVICE
22.35 HOROSKOP
22.40 TV IZLOŽBA
22.45 VIDEOSTRANI do 24.00

CATV * * *

Do zaključka redakcije nismo prejeli sporeda.

TV 3

9.00 NOČ IMA TV MOČ – SLOVENSKI NOKTURNO – ponovitev
10.30 TV PRODAJA
10.50 VIDEO KOLAČ
12.30 ZDRAVJE NA TRI – ponovitev
13.30 DRUŽINSKI STUDIO – izbor
14.45 TV PRODAJA
15.15 VDIHNI GLOBOKO – ponovitev
16.45 K R NEKI – OTROŠKI IN MLADINSKI PROGRAM
17.45 MEDICINSKI CENTER – 28. del
19.00 POROČILA
19.10 TV PRODAJA
19.30 MARIJANA – 16. del
20.00 NAVIHANEC – film
21.45 POROČILA – ponovitev
22.00 TV PRODAJA
22.15 NOČ IMA TV MOČ – SLOVENSKI NOKTURNO
23.45 POROČILA – ponovitev
0.00 NA NITKI – 5. del
0.30 TV PRODAJA

KOPER

16.00 EURONEWS 17.30 SLOVENSKI MAGAZIN 18.00 SLOVENSKI PROGRAM STUDIO 2 – MAGAZIN 18.45 PRIMORSKA KRONIKA 19.00 VSE DANES – TV DNEVNIK 19.30 NOČNI SODNIK – tv nanizanka 20.00 PETER PAN CLUB – otroška oddaja 20.30 SPAZIO MARE – tedenska oddaja o morju in o ljudeh, ki živijo ob njem in z njim 21.00 TENIS – WIMBLEDON, moški, skrajšani posnetek enega polfinalnega srečanja 22.30 VSE DANES – TV DNEVNIK 22.15 TV NANIZANKA 23.15 PO MAGELLANOVIH POTEH – popotovanje okoli sveta v iskanju sledi in pričevanj o portugalskem pomorščaku, dokumentarna nanizanka, 1/5

SKY NEWS

7.00 DOBRO JUTRO S SKY NEWS 10.30 STOLETJE 11.30 ABC NOČNA LINIJA 12.00 NOVICE IZ SVETA IN POSLOVNOST 14.30 JUTRANJA POROČILA, 1. del 15.30 JUTRANJA POROČILA, 2. del 16.30 LORDI 17.00 NOVICE IZ SVETA IN POSLOVNOST 19.30 VEČER Z ADAMOM BOULTONOM 20.30 ŠPORTNA LINIJA 21.30 ZABAVNA ODDAJA 22.00 NOVICE IZ SVETA IN POSLOVNOST 00.30 CBS VEČERNA POROČILA 1.30 ABC NOVICE IZ SVETA 2.30 VEČER Z ADAMOM BOULTONOM 4.30 LORDI 5.30 CBS VEČERNA POROČILA 6.30 ABC NOVICE IZ SVETA

BBC WORLD

11.00 BBC poročila 11.30 TEKMOVALCI, poljudnoznanstvena oddaja 12.00 BBC poročila 14.00 DNEVNE novice 14.05 POD SONCEM, dokumentarna oddaja 15.00 BBC novice 15.15 POSLOVNE novice 15.30 POROČILA IZ AZIJE 16.30 JUTRIŠNJI SVET, poljudna oddaja 17.00 DNEVNE novice 17.05 POD SONCEM, dokumentarna oddaja 18.00 BBC WORLD novice 18.30 POLETNE POČITNICE, zabavna oddaja 19.00 SVET DANES, poročila 21.00 DNEVNE novice 21.05 POD SONCEM, dokumentarec 22.00 BBC WORLD novice, vreme 22.30 ARHITEKTURA 20. STOLETJA 23.00 BBC WORLD novice 0.00 BBC WORLD novice

VOX

5.50 DOBRI ČASI, SLABI ČASI, naniz. 6.25 NEPOSREDNO, reklame 6.35 DOMINION, reklame 6.55 TRGOVINSKE POLICE, reklame 7.25 DOBRI ČASI, SLABI ČASI, naniz. 8.00 ANGEL NA ZEMLJI, naniz. 9.00 STARSKY IN HUTCH, naniz. 10.00 KOLT ZA VSE PRIMERE, naniz. 11.00 CHIPs, naniz. 12.00 TRIO ŠTIRIH PESTI, naniz. 12.55 DOBRI ČASI, SLABI ČASI, naniz. 13.25 DOBRI ČASI, SLABI ČASI, naniz. 14.00 ANGEL NA ZEMLJI, naniz. 15.00 STARSKY IN HUTCH, naniz. 16.00 KOLT ZA VSE PRIMERE, naniz. 17.00 CHIPs, naniz. 18.00 POROČILA 18.20 REPORTAŽNI MAGAZIN 19.00 TRIO ŠTIRIH PESTI, naniz. 20.00 LET SKOZI NOČ, dok. 21.00 DEŽELA MEDVEDA GRIZZLYJA, dok. 22.00 SPIEGEL TV INTERVJU 22.35 PETKOV VEČER 23.40 RESNIČNA LJUBEZEN 23.55 POZNA POROČILA 00.10 POLNOČNI MAGAZIN 00.40 SPIEGEL TV INTERVJU 1.15 POTOVALNI MAGAZIN, Samoa/Tonga 2.15 SPIEGEL TV EKSTRA 2.50 REPORTAŽNI MAGAZIN

PRO 7

5.50 SAM, ponedeljkov magazin 6.15 TAFF, magazin 6.40 HIŠICA V PRERIJI 7.25 INŠPEKTOR GADGET 7.45 PALČKI 8.10 DENNIS 8.35 VSI POD ISTO STREHO 9.05 KDO JE TUKAJ ŠEF? 9.35 BILL COSBY SHOW 10.05 GROF MONTE KRISTO, fran.-ital. pust. film 11.45 AGENTKA S SRCEM 12.35 HOTEL 13.30 SAM, ponedeljkov magazin 14.00 ARABELLA KIESBAUER 15.00 HIŠICA V PRERIJI 16.00 PALČKI 16.30 TOM IN JERRY 16.55 ROŽNATI PANTER 17.25 VSI POD ISTO STREHO 17.55 KDO JE TUKAJ ŠEF? 18.30 BILL COSBY SHOW 19.00 TAFF, magazin 19.30 POROČILA 19.50 ŠPORT IN VREME 20.00 MISIJA SOKOL, hongkon. pust. film, 1991 – igrajo: Jackie Chan, Carol Cheng, Eva Cobo de Garcia, Shoko Ikedu, Aldo Sanchez, Jonathan Issah 22.10 POKOPALIŠČE HIŠNIH LJUBLJENCEV, am. fant. film 23.50 ČRNA KOBRA, ital. akc. film, 1988 – igrajo: Fred Williamson, Nicholas Hammond, Emma Hoagland 1.30 POROČILA 1.40 LJUBEZEN IN GREH, oddaja o spolnosti 2.25 POROČILA 2.35 DUO PALM BEACH 3.25 ARABELLA KIESBAUER 4.10 POROČILA

SAT 1

5.30 NEMČIJA DANES ZJUTRAJ 9.00 ZAKON V L.A. 10.00 IMAŠ BESEDE!? 10.30 FANT, DAMA, POSLUŠNOST 11.00 KERNER 12.00 VERA OPOLDNE 13.00 OTOK DOMIŠLJIJE 14.00 TRD, A PRISRČEN 15.00 VESOLJSKA LADJA ENTERPRISE – PRIHODNJE STOLETJE 16.00 OBALNA STRAŽA 17.00 FRITZ IN CO. 17.30 REGIONALNA POROČILA 18.00 POJDI NA VSE! 18.30 POROČILA 19.00 KOLO SREČE 20.00 ZVEZDNE STEZE 21.00 OB GONGU UMOR, nem. tv film, 1995 – igrajo: Hansa Czypionka, Katja Studt, Diether Krebs, Beate Jensen, Simone von Zglinicki, Niels Bruno Schmidt 23.00 SHOW HARALDA SCHMIDTA 00.00 OBRAČUN V PRAGOZDU, am. akc. film, 1988 – igrajo: Jan MacKenzie, Tray Loren, Paul Muzzcat, Brad Kepnick, Jerry Armstrong, Ben Sebastian, Reyn Hubbard 1.55 VESOLJSKA LADJA ENTERPRISE – PRIHODNJE STOLETJE 2.45 OBALNA STRAŽA – REŠEVALNI PLAVALCI Z MALIBUJA; PREGLED PROGRAMA

RTL

5.30 POROČILA 5.32 DOBRO JUTRO! 5.35 BOGAT IN LEP 6.00 POROČILA 6.05 SLEDGE HAMMER 6.30 POROČILA 6.35 DOBRI ČASI, SLABI ČASI 7.00 TOČKA 7 7.30 POROČILA 7.35 GROZNO PRIJAZNA DRUŽINA 8.00 POROČILA 8.05 SPRINGFIELD STORY 9.00 POROČILA 9.05 KALIFORNIJSKI KLAN 10.00 BOGAT IN LEP 10.30 MOJA MALA SOLEDAD 11.00 CENA JE VROČA 11.30 DRUŽINSKI DVOBOJ 12.00 TOČKA 12 12.30 ZLATA DEKLETA 13.00 UMOR, JE NAPISALA 14.00 WIMBLEDON '96 18.45 POROČILA 19.10 EKSPLOZIVNO 19.40 DOBRI ČASI, SLABI ČASI 20.15 APRIL, APRIL, nan. 21.15 ZGODBE S SYLTA 22.15 ŽIVLJENJE! – VESELJE DO ŽIVLJENJA 23.10 TROPSKA VROČICA 0.00 NOČNI DNEVNIK 0.30 GROZNO PRIJAZNA DRUŽINA 1.00 GROZNO PRIJAZNA DRUŽINA 1.30 ZLATA DEKLETA 2.00 TROPSKA VROČICA 2.50 NOČNI DNEVNIK 3.20 STERN TV 5.00 RISANKA

RTL 2

5.45 RISANKE 9.35 WENDY, ponovitev 10.00 SMEJTE SE, PROSIM! 10.35 KNIGHT RIDER, ponovitev 11.30 ČUDOVITA LETA, ponovitev 11.55 RISANKE 16.10 WENDY, nanizanka 16.40 ČUDOVITA LETA, nanizanka 17.05 KNIGHT RIDER, nanizanka 18.00 SOKOLJE OKO, nanizanka 18.55 NEVARNA DIVJINA, nanizanka 19.30 SMEJTE SE, PROSIM! 20.15 MODRI VRAG, ameriški film 22.15 MISLIM, DA ME JE BRCNIL KONJ, ameriški film 0.25 REDAKCIJA, ponovitev 1.45 SANJAJ NAPREJ!, nanizanka 2.15 MISLIM, DA ME JE BRCNIL KONJ, ponovitev 4.00 NAJBOLJŠE RKLAME 4.50 NOVICE IZ SVETA 5.15 SANJAJ NAPREJ!, ponovitev

KABEL 1

5.20 BONANZA, ponovitev 6.05 BELI OČNJAK, ponovitev 6.30 LASSIE, ponovitev 6.55 HUGOV SHOW, Interaktivna igra 8.00 RISANKE 10.55 LASSIE, nanizanka 11.20 OČARLJIVA JEANNIE, ponovitev 11.50 ZABLODELI V VESOLJU, ponovitev

KABEL 1

6.20 FBI, ponovitev 7.05 POLNA KLETKA JUNAKOV, ponovitev 7.30 M.A.S.H., ponovitev 7.55 VOJVODA PRIDE REDKO SAM, nanizanka 8.45 HUGOV SHOW, ponovitev 9.45 MOŽJE, KI UMIRAJO V ŠKORNJIH, ponovitev 10.55 BELI OČNJAK, ponovitev 11.25 RISANKE 14.50 HUGOV SHOW, Interaktivna igra 15.40 KRIŽIŠČA, nanizanka 16.35 CRUSOE, britanski film 18.15 SREČNO POTOVANJE, nanizanka 19.05 DEŽURNA ZDRAVNICA, nanizanka 20.00 EDGAR WALLACE: STRAŠNI MENIH, nemška kriminalka 21.40 HAVAJI 5-0, nanizanka 23.20 PREROKBA, ameriški film 0.55 ZNAMENJE MAŠČEVANJA, ameriški vestern 2.20 HAVAJI 5-0, ponovitev 3.55 FBI, ponovitev 4.45 M.A.S.H., ponovitev

SUPER CHANNEL

6.00 ZMAGOVALCI 6.30 NBC POROČILA 7.00 MC LAUGHLINOVA SKUPINA 7.30 POZDRAV AVSTRIJI, POZDRAV DUNAJU 8.00 ITN POROČILA 8.30 EVROPSKI DNEVNIK 9.00 CYBER ŠOLA 11.00 SUPER TRGOVINA 12.00 KAKO ŽIVIJO USPEŠNI 12.30 VINSKI EKSPRES 13.00 UŠHUAIA 14.00 ŠPORT NA NBC 18.00 ITN POROČILA 18.30 BOJI V ZRAKU 19.30 SHOW SELINE SCOTT, izbor 20.30 KAKO ŽIVIJO USPEŠNI 21.00 GOVORIMO O BLUESU 21.30 ITN POROČILA 22.00 ŠPORT NA NBC 23.00 NOCOJŠNJI SHOW, vodi Jay Leno 0.00 POZNO PONOČ, vodi Cona O'Brien 1.00 GOVORIMO O BLUESU 1.30 NOČNI PROGRAM

ZDF

5.20 MAJHNE NEUNOSTI, komedija 7.00 JURANJI PROGRAM 11.03 JUTRANJI PROGRAM 11.03 DR. MAG 11.10 AMANDA IN BETSY, mlad. nad. 11.55 BERT 12.30 NAŠI SOSEDJE 13.05 TA TEDEN 13.20 ZDF ŠPORT: MOTORNE DIRKE, svet. prvenstvo, prenos iz ASSNA 14.55 VESELJE DO POTOVANJA, Atlanta 14.45 MALO ČARANJA SVET PRENESE, nem. ser. film 16.15 GUSTL BAYRHAMMER IN NJEGOVE BELO MODRE ZGODBE 17.00 DANES 17.05 REGIONALNI PROGRAM 17.45 BODITE Z NAMI 17.55 ŽENSKI ZDRAVNIK DR. MERTHIN, igra Sascha Hehn 19.00 DANES 19.20 VREME 19.25 DEDIŠČINA GULDENBURGOVIH, družinska serija 20.15 IN KAJ SO SEDEMDESETA LETA... Ob 70.letnici znanega nemškega pevca in igralca Petra Alexandra 21.45 DANES 22.00 AKTUALNO IZ ŠPORTNEGA STUDIA 23.20 MAŠČEVANJE BORKE, amer. fant. film, režija: Richard Fleischer, igrata: Brigitte Nielsen in Arnold Schwarzenegger 00.457 DANES 0.50 MLAD, SVETLOLAS IN UMRLJIV, angl. film 2.30HOLGER, pridi! 2.30 EUROCOPS 3.50 CESTNI POMETAČ 4.40 WILLEMSOV TEDEN

MTV

8.00 VIDEO MIKS 10.00 NAJBOLJŠE IZ SERIJE UNPLUGGED, napoved 10.30 ZAKON CESTE 11.00 EVROPSKI TOP 20 13.00 NA VELIKEM PLATNU 13.30 PRVI POGLED 14.00 MTV V ŽIVO 17.00 PLESNI PODIJ 18.00 NA VELIKEM PLATNU 18.30 MTV POROČILA 19.00 MTV EKSKLUZIVNO 19.30 ALANIS MORISETTE V ŽIVO 20.00 MTV EKSKLUZIVNO 20.30 MTV V ŽIVO V AMSTERDAMU 21.00 ROCK AM RING 1996 23.00 BRUCE SPRINGSTEEN, plugged 0.00 YO! MTV RAP 2.00 MTV V ŽIVO 3.00 OHLADI SE 3.30 NOČNI VIDEO

3 SAT

7.00 PO RUSKO, PROSIM! 7.30 V SLIKI, nan. 8.55 NAGRADA INGEBORG BACHMANN 13.00 V ŽIVO IZ ALABAME 14.15 NOVO 14.45 TERRA X 15.30 TISTA TAM!?!, Magazin, ki ni samo za ženske 16.05 LOPOV PRIDE REDKO SAM, am. kom. 17.35 NASVETI IN MODNE SMERI 18.00 ZMAGA NAD SOVRAŠTVOM, film 18.30 NOVICE IZ TUJINE 19.20 ROBERT SCHUMANN: SIMFONIJA ŠT. 3 V ES-DURU, OP. 97 20.00 DNEVNIK 20.15 RHEINGAU IN NJEGOV FESTIVAL 20.30 JOHANNES BRAHMS: SIMFONIJA ŠT. 4 V E-MOLU, OP. 98 21.20 FOYER 22.10 H. M. ENZENSBERGER: DOL Z GOETHEJEM!, Gledališki talkshow 23.00 SREČANJA PRI BETTINGERJEVI 0.00 PHETTBERGOV SHOW 1.00 ŠPORTNI STUDIO 2.20 NAGRADA INGEBORG BACHMANN 4.20 VIDEONOČ

EUROSPORT

8.30 FORMULA 1, VN Francije, posebna oddaja 9.30 MOTOCIKLIZEM, VN Nizozemske Assnu, posnetki treninga 10.00 MOTOCIKLIZEM, VN Nizozemske v Assnu, prenos ogrevanja 10.30 FORMULA 1, VN Francije, posebna oddaja 11.30 MOTOCIKLIZEM, VN Nizozemske v Assnu, prenos 13.00 FORMULA 1, VN Francije v Magny Coursu, prepos treninga 14.00 MOTOCIKLIZEM, VN Nizomske v Assnu, prenos 15.00 MOTOCIKLIZEM, VN Nizozemske v Assnu, posnetki 15.45 OFFROAD, magazin 16.45 MOTOCIKLIZEM, VN Nizozemske v Assnu, prenos 17.45 KOLESARSTVO, Tour de France, prenos 20.00 FORMULA 1, VN Francije, posebna oddaja 21.00 MOTOCIKLIZEM, VN Nizozemske v Assnu, posnetki 22.00 FORMULA 1, VN Francije, posebna oddaja 23.00 BOKS 0.00 MOTOCIKLIZEM, VN Nizozemske, posnetki 1.00 FORMULA 1, VN Francije, posebna oddaja

DSF

3.00 ROKOBORBA, pon. 4.00 BLADE WARRIORS 4.45 MOTO ŠPORT, klasični avtomobili 5.45 KLASIKI ŠPORTA 6.00 GOLF 7.00 GOLF 8.00 KLASIKI ŠPORTA 8.15 MAGIČNI ŠPORTI, magazin 9.15 OSUPLJIVE IGRE 9.45 DOMINION, reklame 10.00 TENIS 12.00 ŠPORT PO SVETU 13.00 OLDTIMER, magazin 14.00 MOTO ŠPORT 15.00 GEROLSTEIN LAHKA ATLETIKA, srečanje v Parizu 16.00 POT V WEMBLEY 16.30 POT V WEMBLEY 17.00 OFENZIVNO, intervju 18.00 PLES, evropsko prvenstvo v stand- ardnih plesih 19.00 GOLF, magazin 19.30 MOTO ŠPORT 20.15 TENIS, turnir v Wimbledonu 22.15 ŠPORTNA POROČILA 22.30 ROKOBORBA 23.30 BILJARD 00.30 MOTO ŠPORT 1.30 NEPOSREDNO, reklame 2.00-3.00 PLES, evropsko prvenstvo v standardnih plesih

ORF 1

6.00 ROSEANNE 6.30 TOM IN JERRY 6.55 ARTEFIX 7.05 MILA SUPERSTAR 7.30 LUTKE 8.00 CONFETTI-SHOW 8.25 PERRINE 8.50 VROČA SLED 9.25 BABAR 9.55 BLINKY BILL 10.30 TOLPA BAMBUSOVIH MEDVEDOV 11.00 DISNEYJEV FESTIVAL 11.55 HARRY IN HENDERSONOVI 12.15 KLIC V SILI, KALIFORNIJA! 13.00 FORMULA 1 14.05 BLOSSOM 14.25 PRINC IZ BEL-AIRA 14.50 MUDARIJA, NICKA FOLEYA 15.40 SEAQUEST 16.30 BEVERLY HILLS 90210 17.15 MELROSE PLACE 18.00 ŠPORT 18.30 TOHUWABOHU 19.00 HARALD IN EDDI 19.30 ČAS V SLIKI 20.00 ŠPORT 20.15 GRAND-PRIX LJUDSKE GLASBE 22.15 ŠPORT 23.30 NOČNA IGRA, am. sth. 1.00 IZDAJA, fr. krim. f. 2.35 KLIC V SILI, KALIFORNIJA! 3.20 MELROSE PLACE 4.05 BEVERLY HILLS 90210 4.50 SAM PROTI PODZEMLJU, am. krim.

ORF 2

9.00 ČAS V SLIKI 9.05 HALO AVSTRIJA, HALO DUNAJ! 9.35 VELIKI CARUSO, am. f. 11.20 ZMAGA LJUBEZNI III. 13.00 ČAS V SLIKI 13.10 PREKLETSTVO ČRNEGA RUBINA, nem.-it.-fr. krim. 14.45 KRIMINALNI TANGO, avstrij. kom. 16.10 AVSTRIJSKA KULINARIKA 16.30 DEŽELA IN LJUDJE 17.00 ČAS V SLIKI 17.05 OZRI SE PO DEŽELI! 17.35 KDO ME HOČE? 17.53 VERSTVA SVETA 18.00 MILIJONSKO KOLO 18.25 KONFLIKTI 19.00 AVSTRIJA DANES 19.30 ČAS V SLIKI 20.00 NEPRISTRANSKI POGLEDI 20.15 SAJ ME ŠE UBIJEŠ, avstrij. f. 21.50 ČAS V SLIKI 22.00 TALISMAN, burka 0.30 ČAS V SLIKI 0.35 LADY L., am. f. 2.20 NEPRISTRANSKI POGLEDI 2.25 ŠPORT 3.40 VIDEONOČ

MADŽARSKA 1

5.40 VAŠKA TV 6.00 SONČNI VZHOD, jutranji informativni magazin 8.00 OTROŠKI PROGRAM 10.05 STOLETNICA FILMA, Pod pariškimi strehami, francoski čb film 11.35 NARODNA GLASBA 12.00 POROČILA 12.05 PONOVITVE: Familija, Brijian, Osmojena urca 14.10 ODGOVARJAMO NA TELEFONE 14.20 SVET FILMA 14.55 PLANET OPIC, zf serija 16.30 PUDER 17.05 MARTIN CHUZZLEWIT, serija 18.00 ZA BOLJŠI JEZIK 18.10 MILLECENTENARII 18.15 ŠTORUJE 18.30 KOLO SREČE 18.55 PRAVLJICA 19.15 KLIP MIX, glasbeni spoti 19.30 DNEVNIK, teleišport 20.10 GESTA MADŽAROV 20.20 DEKLAMACIJA 20.30 KUMARA, politična sofata 20.55 ŠOLA TERORJA, ameriški film (za odrasle) 22.50 EKSKLUZIVNO 23.15 NOČ, zabavni program (do 2.15)

MADŽARSKA 2

7.00 ZA KMETOVALCE 7.30 NARODNOSTNE ODDAJE, ob 8.45 v slovenščini 10.05 OTROŠKI PROGRAM 11.00 PO POTEH VETROV, poljudnoznanstvena serija 11.50 OLIMPIJCI, serija 12.05 PESEM DONI, poje György Tóth 12.30 RONDO, narodnostni magazin 13.10 REFLEX 13.15 AVTOMAGAZIN 13.45 CARSTVO RUSKEGA MEDVEDA, serija 14.35 MALO JUGA, serija 15.05 STIKI BREZ MEJA 15.30 TREND, poljetniški magazin 16.00 DOBRODOŠLI, spored Petra Bal+zsa 17.00 PRATIKA 17.05 MOJSTROVINE, Umberto Boccioni: Slove 17.25 HALO SVET, turistični magazin 18.00 DELI TELESA, angleška serija 18.30 TRANZIT, svet Štedrije Evrope 19.05 FAMILIJA, zabavni program 20.20 TEMA, zabavna oddaja 20.30 TELEŠPORT 21.00 DAN SVOBODE 21.40 GLASBENA URA 22.40 PREGLED TISKA 22.45 GLEDALIŠKI PRENOS 0.15 GESTA MADŽAROV

RAI UNO

6.00 EURONEWS 7.00 CEKINOVA GODBA 9.00 MODRO DREVO 9.50 VATIKANSKI MUZEJI 10.45 Danaija dekleta, igra M. Bongiorno 12.25 VREME 12.30 FLASH 12.35 GOSPA V RUMENEM, naniz. 13.25 LOTTO 13.30 TV DNEVNIK 14.00 Bongo in trije pustolovci, anim. film 15.20 DANES V PARLAMENTU 15.50 Albert in Alica, mlf. D. Huston 17.55 LOTTO 18.00 POROČILA 18.15 SEDMI DAN 18.35 PLANET TOTI, 1.del 19.00 PLANET TOTI 19.50 TV DNEVNIK, VREME, ŠPORT 20.45 TORINO: IGRE BREZ MEJA, sodelujejo: GR, H, I, P, SLO, CH, vodi E. Andenna 22.55 POROČILA 0.00 POROČILA 0.15 HOROSKOP, VREME, DOBIMO SE V KINU 0.20 Čakanje, igra R. Carpentieri

RAI DUE

7.05 PARADISE BEACH, naniz. 7.45 FILM 9.00 POROČILA 9.30 EVROPSKI POROČILA 10.05 EVROPSKI DNEVI 10.30 Nočni prehod, rež. J. Nielsen 11.55 POROČILA 12.00 POTREBUJEM TE 13.00 TV DNEVNIK, VREME 13.45 ZDRAVNIK MED MEDVEDI, naniz. 15.35 LOTTO 16.45 KOMISAR NAVARRO, naniz. 18.40 VREME 18.50 KOLESARSTVO (Hertogenbos): TOUR DE FRANCE 20.00 GO-CART 20.30 TV DNEVNIK 20.50 Ranjena ljubezen, rež. S. Schachter 22.45 POROČILA 23.00 48. TV NAGRADA ITALIJE 0.30 VREME 1.00 SOKO 5113, naniz. 1.45 NOČNI SPORED

RETEQUATTRO

6.00 MALO LJUBEZNI 6.30 NOČNI SODNIK 7.00 LADJA LJUBEZNI 8.00 UTEMELJENI DVOMI 9.00 WINGS 9.30 HIŠA ZA HIŠO 11.30 POROČILA 11.45 MOČ LJUBEZNI 12.30 HIŠICA V PRERIJI 13.30 POROČILA 14.00 ZDRAVILA V PRISPODOBI 16.00 CHRISTY 17.00 AGENCIJA, zabavna oddaja 17.45 TAKŠNI SMO, zabavna oddaja 18.50 JEFFERSONOVI 19.25 POROČILA 19.50 GAME BOAT 19.51 RISANKE 20.13 GAME BOAT 20.17 RISANKE 20.36 GAME BOAT 20.40 PRIJATELJICE ŽIVALI 22.45 NAJLEPŠI FILMI NA RETEQUATTRO: Bazen, franc. film 23.30 POROČILA 1.15 IZ JUTRIŠNJIH ČASOPISOV 1.30 TAKO LEP, TAKO POKVARJEN, franc. film 3.00 MOŠKI ZA 6 MILIJONOV DOLARJEV 3.50 NIKOLI NE RECI DA 4.40 ROPERSOVI 5.10 KOJAK

ITALIA 1

6.10 MISTER ED, KONJ, KI GOVORI 6.40 JUTRANJI CIAO, CIAO, risanke 10.45 MCGYVER 11.45 ADAM 12 12.20 ODDAJA O FILMU 12.25 ODPRTI STUDIO 12.45 ŠPORTNI STUDIO: SVETOVNO PRVENSTVO FORMULE ENA, VELIKA NAGRADA FRANCIJE, poskusne vožnje 14.15 RISANKE 16.20 BAYSIDE SCHOOL 16.45 BEVERLY HILLS 17.50 PRVI POLJUBI 18.30 ODPRTI STUDIO 18.50 ŠPORTNI STUDIO 19.05 BAYWATCH 20.00 OČETOVI PRIJATELJI 20.30 KRISTALNA PAST, amer. film 22.30 KICK BOXER, amer. film 23.30 DELA IN HUDODELSTVA 0.40 ITALIA 1 ŠPORT 1.50 ZVEZDNE STEZE: 3.00 BAYWATCH 4.00 DEALERS, brit. film 6.00 JENNY IN CHACHI

CANALE 5

6.00 PRVA STRAN 9.00 ARNOLD 9.30 NONSOLOMODA 10.00 OTROŠKI PLANET 10.30 PAPPA IN CICCIA 11.00 SEDEM TV DNI 11.30 FORUM, vodi Rita dalla Chiesa 13.00 POROČILA 13.25 DNEVNE NERODNOSTI 13.40 PRIJATELJI, vodi Maria De Filippi 15.30 ZABAVNI PROGRAM ZA OTROKE Z RISANKAMI 18.00 CENA JE PRAVA, vodi Iva Zanicchi 19.00 KOLO SREČE, vodi Mike Bongiorno 20.00 POROČILA 20.25 POLETNI SPRINT 20.40 ZABAVNA ODDAJA 23.00 POROČILA 23.30 ŠPAGETI OPOLNOČI, ital. komedija 1.30 DNEVNE NERODNOSTI 1.45 POLETNI SPRINT 2.00 POROČILA 2.30 SEDEM TV DNI 3.00 POROČILA 3.30 TARGET 4.00 POROČILA 4.30 NOETOVA BARKA 5.00 MEJE DUHA 5.30 POROČILA

HRVAŠKA 1

8.45 POROČILA 8.50 KORENČEK, ser. 9.15 OTROCI V AVSTRALIJI 9.45 DR. SAVAGE, mladinski film 12.00 DNEVNIK 12. 20 PRIZMA, večnac. mag. 13.20 SEDANJOST IN PRIHODNOST: zkovska katedrala 14.20 BRILJANTINA 15.10 REPORTERJI SVETA 16.00 POROČILA 16.05 TV O-TV 16.35 SINOVI NEVIHT 18.00 TURBO LIMACH SHOW 19.15 V ZAČETKU JE BILA BESEDA 19.30 DNEVNIK 20.00 ŠPORT 20.10 PAR EXCELLENCE, zabavna oddaja 21.30 MELODIJE ISTRE IN KVARNERJA, prenos iz Umaga 23.20 DNEVNIK 23.40 POLNOČNA PREMIERA: La moglie nella cornice, 1. del

HRVAŠKA 2

16.45 BEVERLY HILLS, ser. 17.35 MELROSE PLACE, ser. 18.20 MACHIAVELLIJEVO NAVODILO, dok. film 19.15 RISANKA 19.30 DNEVNIK 20.15 600 LET IVANCA, dok. film 20.45 VIDEKON 21.35 MOJE MODRO NEBO, am. film 23.10 ŠPORT 23.30 OD DUHA DUHU, dok. serija 23.55 HR TOP 20

TV 5

6.00 JUTRANJI PROGRAM 12.35 FRANCOSKI DNEVNIK 13.00 OBZORJA 13.30 CLAIRE LAMARCHE 14.15 POD ODEJO 15.00 GORE 15.30 POBEG 16.00 DNEVNIK TV 5 16.15 FRANCOFOLIES 16.45 GENIJI V KRATKIH HLAČAH

NEDELJA, 30.6.'96

MERKUR
TC LEVEC
telefon:
063 452 600

SLOVENIJA 1

9.00 VIDEOSTRANI
9.10 TEDENSKI IZBOR
9.10 DELFI IN PRIJATELJI, ŠPANSKA NANIZANKA, 1/26
9.35 SREDI GALAKSIJE ZAVIJ LEVO, AVSTRALSKA NANIZANKA, 6/28
10.00 UMETNOST DIRIGIRANJA, ANGLEŠKA ODDAJA, 2/2 (VPS 10.00)
11.00 ATLAS ČLOVEŠKEGA TELESA, AMERIŠKA IZOBRAŽEVALNA SERIJA, 2/13 (VPS 11.00)
11.30 OBZORJA DUHA
12.00 LJUDJE IN ZEMLJA
12.30 16. SREČANJE TAMBURAŠKIH SKUPIN SLOVENIJE, 2. DEL
13.00 POROČILA
13.05 HUGO, PONOVITEV TV IGRIČE
13.35 VIDEOSTRANI
14.40 KARAOKE, RAZVEDRILNA ODDAJA TV KOPER-CAPODISTRIA, PONOVITEV
15.40 NEDELJSKA REPORTAŽA TV KOPER-CAPODISTRIA
16.10 DLAN V DLANI
16.25 STAREC IN MORJE, AMERIŠKI FILM (VPS 16.25)
18.00 TV DNEVNIK 1
18.05 PO DOMAČE (VPS 18.05)
19.05 VČERAJ, DANES, JUTRI
19.10 RISANKA
19.15 LOTO
19.30 TV DNEVNIK 2, VREME
19.45 ŠPORT
19.50 ZRCALO TEDNA (VPS 19.50)
20.10 IGRE BREZ MEJA (VPS 20.10)
22.00 PIRATKE, ANGLEŠKA NADALJEVANKA, 3/4 (VPS 21.55)
22.50 VČERAJ, DANES, JUTRI
23.00 TV DNEVNIK 3, VREME (VPS 22.50)
23.10 ŠPORTNI PREGLED
23.45 S O V A
23.45 TAGGART, ŠKOTSKA NANIZANKA, 5/9 (VPS 23.35)
0.35 V OBMOČJU SOMRAKA, AMERIŠKA NANIZANKA, 6/62 (VPS 00.25)
1.00 POROČILA
1.05 TV JUTRI, VIDEOSTRANI

SLOVENIJA 2

9.00 EURONEWS
12.05 TEDENSKI IZBOR
12.05 ANGLEŠKA GLASBENA LESTVICA
12.55 VIDEOŠPON
13.40 V VRTINCU
14.25 TOK TOK, KONTAKTNA ODDAJA ZA MLADOSTNIKE
15.10 SPIN
15.50 LAHKIH NOG NAOKROG
16.35 NA VRTU
17.05 EVROPSKI POKAL V KOTALKANJU, REPORTAŽA IZ LJUBLJANE
17.20 ŽREBANJE V EVROPSKIH KOŠARKARSKIH POKALIH, REPORTAŽA IZ MUENCHNA
17.40 SP V LOKOSTRELSTVU, POSNETEK IZ MARTULJKA
19.10 SP V SPEEDWAYJU EKIP SKUPINE B, POSNETEK IZ LJUBLJANE
19.55 EP V NOGOMETU: FINALE, PRENOS
22.00 DIVA, FRANCOSKI FILM (VPS 22.00)
23.55 TENIS: GRAND SLAM, POSNETEK Z WIMBLEDONA

POP tv

8.30 SPIDI IN GOGI SHOW, otroška oddaja 9.30 MORSKA DEKLICA (OCEAN GIRL, otroška serija)
10.00 PETER PAN, risana serija
10.30 EDERA (EDERA, nadaljevanka)
11.30 KUHAJMO SKUPAJ, kulinarična oddaja
12.00 MED PRIJATELJI, oddaja o narodno-zabavni glasbi
13.00 AVTODROM, ponovitev oddaje o avtomobilizmu
13.30 FORMULA 1, prenos iz Magny Coursa
16.00 RAZPRTIJE (CIVIL WARS, ponovitev nanizanke)
17.00 UKRADENI OTROCI (STOLEN BABIES, film)
18.30 LOIS & CLARK: NOVE SUPERMANOVE DOGODIVŠČINE (LOIS & CLARK: THE NEW ADVENTURES OF SUPERMAN, nanizanka)
19.30 24 UR
20.00 PRAVI McCOY (THE REAL McCOY, film)
22.00 NA SEVER (NORTH OF 60, nanizanka)
23.00 GRDI RAČEK (DUCKMAN, nanizanka)
23.30 FORMULA 1, posnetek 1.30 24 UR, ponovitev

KANAL A

8.55 SPOT TEDNA
9.00 MUPPET SHOW, gostja 30. oddaje je Nancy Walker
9.30 KALIČOPKO, otroška oddaja
10.30 KAPITAN PLANET, risana serija
11.00 SVET ŠPORTA, ponovitev
12.00 TV PRODAJA
12.20 VIDEOSTRANI
14.55 SPOT TEDNA
15.00 ZELDA, ponovitev am. filma
16.30 MUPPET SHOW, ponovitev 30. dela
17.00 DISNEY PREDSTAVLJA: MALA MORSKA DEKLICA, 30. del sinhronizirane risane serije RAČJE ZGODE: DŽINGISKANOVA IZGUBLJENA KRONA, 10. del sinhronizirane risane serije
18.00 SKRIVNOST IZGUBLJENE DOLINE, 2. del ameriškega mladinskega filma
19.00 POPOTNI VODIČ, ponovitev
19.30 S KAMERO NA POTEPU, ponovitev
20.00 JESSIE, 7. del nanizanke
21.00 KAKO JE BIL OSVOJEN DIVJI ZAHOD, ponovitev 12. dela
22.45 UNPATO, pogovor v studiu (ponovitev)
23.45 SPOT TEDNA
23.50 TV PRODAJA
0.10 CNN POROČA

VTV Kanal 52

08.15 MINI 5, otroška glasbena lestvica
08.40 Otroški MIŠ MAŠ, ponovitev
09.40 490. VTV MAGAZIN, regionalni informativni program, ponovitev
10.05 GOST PONEDELJKOVE ODDAJE DOBRO JUTRO
10.30 ŠPORTNI TOREK, ponovitev
10.50 ŠPORTNI GOST, ponovitev Predstavitev prireditve SKI JUMPING CHALANGER
11.10 GOST SREDINE ODDAJE DOBRO JUTRO
11.35 EPP
11.40 491. VTV MAGAZIN, regionalni informativni program, ponovitev
12.10 GOST PETKOVE ODDAJE DOBRO JUTRO
12.35 GOSTJE V STUDIU : ANSAMBEL SLAPOVI zabavno-glasbeni program
13.30 DOBER VEČER, GOSPOD PREDSEDNIK Gost: MARJAN SEDMAK, predsednik društva novinarjev
14.30 VIDEOSTRANI
15.00 POT K SREČI, ponovitev Gosta v studio : IVICA IN MIRAN PLOHL-DORNIK
16.00 NAJ SPOT, ponovitev
17.00 NE ČAKAJ NA MAJ, slovenski film, ponovitev
18.30 VIDEO TOP, ponovitev
19.30 HOROSKOP
19.35 VIDEOSTRANI do 24.00

CATV * * *

Do zaključka redakcije nismo prejeli sporeda.

TV 3

11.00 NAS PET – OTROŠKI IN MLADINSKI PROGRAM
12.00 ANGELUS
12.15 IZ ŽIVLJENJA CERKVE
13.00 VELIKA AVANTURA – ponovitev filma
14.30 DRUŽINSKI STUDIO
18.00 VERA IN ČAS – ponovitev
19.00 DNEVNIK
19.30 ANGELUS – ponovitev
20.00 BUŠKE – film
21.45 POROČILA – ponovitev
22.00 ZDRAVA VIDEO GLAVA (VODI TOMAŽ DOMICELJ)
23.00 IZDANO ZAUPANJE – film
00.25 POROČILA – ponovitev

KOPER

16.00 EURONEWS 16.30 ZADEVA PREJ KOT PREPROSTA – italijanska komedija; 1950, režija: Luigi Zampa, igrata: Jean Gabin, Antonella Lualdi 18.00 SLOVENSKI PROGRAM KAM VODIJO NAŠE STEZICE 18.30 NEDELJSKA REPORTAŽA 19.00 VSE DANES – TV DNEVNIK 19.30 ODPRTE STRANI – oddajo pripravlja ROSANNA GIURICIN 20.00 EURONEWS 20.25 ŽREBANJE LOTA 20.30 ISTRA IN' 21.00 GLOBUS 21.40 NEDELJSKI ŠPORTNI DNEVNIK 22.00 VSE DANES – TV DNEVNIK 22.15 DOKUMENTARNA ODDAJA 23.15 ACHTUNG BABY! – oddaja o kulturi, avtor ROBERTO FERRUCCI

SKY NEWS

7.00 DOBRO JUTRO S SKY NEWS 10.30 POSLOVNA NEDELJA 11.00 NEDELJA Z ADAMOM BOULTONOM 12.30 S KNJIŽNIH POLIC 13.30 MEDNARODNI TEDENSKI PREGLED 14.30 PO LETU 2000 15.30 MEDNARODNA POROČILA 16.30 IZ SODNIH DVORAN 17.30 MEDNARODNI TEDENSKI PREGLED 18.00 V ŽIVO OB ŠESTIH 19.30 NEDELJA Z ADAMOM BOULTONOM 20.30 ŠPORTNA ODDAJA 21.30 POSLOVNA NEDELJA 22.30 MEDNARODNA POROČILA 00.30 CBS TEDENSKE NOVICE 1.30 ABC NOVICE IZ SVETA 2.30 NEDELJA Z ADAMOM BOULTONOM 3.30 MEDNARODNI TEDENSKI PREGLED 4.30 POSLOVNA NEDELJA 5.30 CBS TEDENSKE NOVICE 6.30 ABC NOVICE IZ SVETA

BBC WORLD

11.00 BBC WORLD novice 11.30 AVKCIJA, poljudna oddaja 12.00 BBC WORLD novice 12.05 VSAKDANJI ČLOVEK 13.00 DNEVNE novice 13.20 UMETNIŠKI MARATON, dokumentarna oddaja 14.00 DNEVNE novice 14.05 TURIST, poljudnoznanstvena serija 15.00 BBC WORLD novice 15.05 ZAJTRK S FROSTOM, zabavna oddaja 16.00 DNEVNE novice 16.30 TOP GEAR 17.00 BBC WORLD novice 17.05 HORIZONT, znanstvena oddaja 18.00 BBC WORLD novice 18.20 EKOLOŠKO POROČILO 18.30 RHODES PO BRITANIJI, poljudna oddaja 19.00 BBC WORLD novice 19.20 ZAPIS, oddaja o politiki 20.00 BBC WORLD novice 20.20 EVROPSKI RAZGLEDI, dokumentarna oddaja 21.00 DNEVNE novice 21.05 POD MODRO ZASTAVO, dokumentarna oddaja 22.00 BBC WORLD novice 22.30 TEKMOVALCI, znastvena oddaja 23.00 BBC WORLD poročila 0.00 BBC WORLD novice 1.00 BBC WORLD novice

VOX

6.30 ZEMLJA ŽIVI, dok. 7.25 NEPOSREDNO, reklame 7.35 DOMINION, reklame 7.55 TRGOVINSKE POLICE, reklame 8.25 FORMAT NZZ, tv magazin za Neue Zuerche Zeitung 9.15 SPIEGEL TV ŠPECIALNO 11.15 DIE ZEIT, tv magazin 11.50 PO SLEDEH VELIKEGA MEDVEDA, am. film 13.30 OBRAČUN PRIDE NA KONCU, am. western 15.40 PIRATSKA OBALA, ital.-fran. film 17.25 AVTO MOTO IN ŠPORT TV, magazin 18.00 POROČILA 18.20 POTOVALNI MAGAZIN, Samoa/Tonga 19.20 OKROG RDEČEGA MORJA, nem. reportaža 20.00 VESOLJE 2063, naniz. 21.00 HIGHLANDER, naniz. 22.00 RDEČE NOČI, am. film 23.40 RESNIČNA LJUBEZEN, oddaja o spolnosti 00.40 LADY CHATTERLEY iz, ital. film 2.15 PREREZ DNEVA

PRO 7

4.10 AGENTKA S SRCEM 4.55 POINTMAN 5.35 SESTRA, SESTRA 6.00 FANGFACE 6.20 FANTASTIČNA ČETVORKA 6.40 CAPTAIN PLANET 7.00 BATMAN 7.25 RESNIČNI IZGANJALCI DUHOV 7.45 TOM IN JERRY 8.10 PETER PAN IN PIRATI 8.35 KISSYFUR 9.00 PUSTOLOVŠČINA TINY TOON 9.25 OTOK ZAKLADOV 10.05 ALVIN IN VEVERICE 10.30 KJE SI, SCOOBY DOO? 10.50 CHARLIE BROWN 11.15 ROŽNATI PANTER 11.45 DRUŽINA KREMENČKOVIH 12.10 SIMPSONOVI 12.40 MOŽ V GORAH 13.35 DAKTARI 14.30 COUSTEAU, fran. dok. 15.35 MATERINSKO MOŠTVO, am. kom., 1991 – igrajo: Roseanne Arnold, Tom Arnold, Johnny Galecki, Colleen Camp, Conchata Farrell, Carolyn Mignini, Olivia Burnette, Michael Priewski, Loyda Ramos 17.15 MOŽ Z AVTOCESTE 18.05 SUPERMAN 19.00 SVET ČUDES 19.30 POROČILA 19.45 ŠPORT IN VREME 20.00 ODLOČITEV IZ LJUBEZNI, am. drama, 1991 – igrajo: Julia Roberts, Campbell Scott, Vincent D'Onofrio, Colleen Dewhurst, David Selby, George Martin 22.10 OSUMILJEN 23.10 PRAŠNI VRAG, am. fant. film 00.40 "2 PROTI 2" 1.15 POROČILA 1.25 LA BAMBA, am. glasb. film 3.05 POROČILA 3.15 MASKA 4.00 COUSTEAU, fran. dok. 4.50 POROČILA

SAT 1

6.55 OBALNA STRAŽA – REŠEVALNI PLAVALCI Z MALIBUJA 7.45 VESOLJSKA LADJA ENTERPRISE 8.35 VESOLJSKA LADJA ENTERPRISE – PRIHODNJE STOLETJE 9.25 BRODARJI NA VOLGI, ital.-fran. pust. film, 1958 – igrajo: John Derek, Elsa Martinelli, Dawn Addams, Rik Battaglia, Wolfgang Preiss, Ingmar Zeisberg, Charles Vanel, Gert Froebe 11.00 JACK ČEBULA POSPRAVI 12.45 NA KOENIGSEE 14.20 ŠTUDENTKA, fran. igrani film, 1988 – igrajo: Sophie Marceau, Vincent Lindon, Elizabeth Vitali, Jean-Claude Leguay, Elena Pompei, Brigitte Chamarande, Christian Pereira, Gerard Dacier 16.05 GRMENJE NAD INDIJSKIM OCEANOM 18.00 OČE POTREBUJE ŽENO 18.30 POROČILA 18.35 OČE POTREBUJE ŽENO 19.00 LE LJUBEZEN ŠTEJE 20.00 KJER JE SRCE DOMA 22.00 POGOVOR V STOLPU 23.00 SPIEGEL TV REPORTAŽA 23.30 24 UR 00.00 TAKO VIDENO 00.05 ZGODBE IZ PODZEMLJA 0.35 LJUBEZENSKI TRG 2.20 GRMENJE NAD INDIJSKIM OCEANOM; PREGLED PROGRAMA 3.55 ŠTUDENTKA

RTL

5.40 MARSUPILAMI 6.00 GOOFY IN MAX 6.25 DISNEYJEV ALADIN 6.50 SCOOBY DOO 7.35 TOM IN JERRY 8.00 MALI MUPPETKI 8.20 DOBRO JUTRO, NEDELJA! 8.30 GOOFY IN MAX 8.55 DISNEYJEVA NEDELJSKA ZABAVA 9.05 ARIELLE, MORSKA DEKLICA 9.40 DISNEYJEV ALADIN 10.10 GARGOYLES 10.35 V. R. TROOPERS 11.00 DISNEYJEVA REPORTAŽA 11.20 GREYFRIARS BOBBY – ZVESTI TERIER, am. f. 13.05 AVTOMOBILSKE DIRKE 13.15 FORMULA 1 16.35 AVTOMOBILSKE DIRKE 16.50 VESOLJSKI POLICAJI 17.45 NARAVNO! 18.45 POROČILA 19.10 KLIC V SILI 20.15 PREVEČ TEŽAV, am. kom. 22.00 SPIEGEL TV 22.50 PRIME TIME 23.05 LETEČE OČI 0.05 KANAL 4 0.40 FORMULA 1 2.35 BÖRBEL SCHÖFER 3.25 ILONA CHRISTEN 4.15 HANS MEISER 5.15 ZVEZDNIŠKI MAGAZIN

RTL 2

5.40 KOJAK, ponovitev 6.30 FREUD, ameriški film 8.35 OKROGLE ŠTEVILKE, ponovitev 10.20 TEŽAVE S HARRYJEM, ameriški film 12.10 BOOGIES DINER, nanizanka 12.35 BRAVO TV 14.50 NAJTA 3.10 NAM, ponovitev 4.00 SOKOLJE OKO, ponovitev 4.40 227, nanizanka 5.05 227, nanizanka

KABEL 1

5.20 BONANZA, ponovitev 6.10 BELI OČNJAK 6.35 LASSIE, ponovitev 7.00 HUGOV SHOW, ponovitev 8.05 RISANKE 11.05 LASSIE, nanizanka 11.30 OČARLJIVA JEANNIE, ponovitev 12.00 SMRTONOSNA ZVEZA, ponovitev 13.40 FBI, nanizanka 14.30 KOBRA, PREVZEMITE!, nanizanka 15.20 VISOKA GOŠČAVA, nanizanka 16.10 BONANZA, nanizanka 17.00 BELI OČNJAK, nanizanka 17.30 HUGOV SHOW, Interaktivna igra 18.30 OČARLJIVA JEANNIE, nanizanka 19.00 POLNA KLETKA JUNAKOV, nanizanka 19.30 M.A.S.H., nanizanka 20.00 ZABLODELI V VESOLJU, ameriški akcijski film 22.00 SUPERFORCE, nanizanka 22.25 VOJNA SVETOV, nanizanka 23.20 TUJCI SO MED NAMI, nanizanka 0.10 OPERACIJA OGNJENI VIHAR, nanizanka 0.30 DEDIČI PREKLETSTVA, ponovitev 1.20 ZGODBE IZ SVETA SENC, ponovitev 1.45 SUPERFORCE, ponovitev 2.05 VOJNA SVETOV, ponovitev 2.50 TUJCI SO MED NAMI, ponovitev 3.35 POLNA KLETKA JUNAKOV, ponovitev 4.00 VISOKA GOŠČAVA, ponovitev

SUPER CHANNEL

6.00 JUTRANJI PROGRAM 6.30 ITN POROČILA 7.00 DANES 9.00 SUPER TRGOVINA 10.00 EVROPSKO DENARNO KOLO 15.00 THE SQUAWK BOX 16.00 AMERIŠKO DENARNO KOLO 17.30 FT POSLOVNA POROČILA 18.00 ITN POROČILA 18.30 USHUAIA 19.30 SHOW SELINE SCOTT 20.30 NBC POROČILA 21.30 ITN POROČILA 22.00 ŠPORT NA NBC 23.00 NOCOJŠNJI SHOW, vodi Jay Leno 0.00 POZNO PONOČI, vodi Conan O'Brien 1.00 KASNEJE, vodi Greg Kinnear 1.30 NBC NOČNA POROČILA 2.00 NOCOJŠNJI SHOW, vodi Jay Leno 3.00 SHOW SELINE SCOTT 4.00 GOVORIMO O JAZZU 4.30 VELIKE HIŠE SVETA 5.00 SHOW SELINE SCOTT

ZDF

5.30 SKUPNI PROGRAM Z ARD 10.03 ARD SVETUJE 10.35 DELO IN POKLIC 11.00 POROČILO Z BORZE 11.04 AU?, avstr. kom., ponovitev 12.35 RAZGLEDI PO SVETU 12.55 PREGLED TISKOVNIH NOVIC 13.00 OPOLDANSKI MAGAZIN 13.45 PRAVO NA BAVARSKEM 14.10 SHERLOCK HOLMES, Pes iz Baskervilla, amer. krim., režija: Sidney Lanfield 15.30 IOGO 15.15 OSTRŽEK 15.40 ZDF SREČNI TELEFON 15.45 DANES 15.50 LETEČI ZDRAVNIKI, Samopomoč 16.35 MERA ŽIVLJENJA 17.00 ZDF OPOLDANSKI MAGAZIN Z NOVICAMI 17.55 MESTNI INDIJANEC, nem. krim. serija 19.00 DANES 19.20 VREME 10.25 VEDNO ZNOVA NEDELJA, nem. serija 20.15 HIT PARADA POLETJA ZDF, moderator Uwe Hüber 21.15 WISO 21.45 DANES 22.15 KVIŠ O ŠPORTU 22.45 SAM V ZAKONSKI POSTELJI 23.15 VSI PROTI MAFIJI, ital. krim., režija: Luigi Perelli, igrajo: Michele Placido, Giuliana de Sio, Alain Cuny 1.00 ZGODBA DVEH MEST, brit. lit. film, režija: Jim Goddard, igra: Chris Sarandon 3.15 TEKST AKTUALNO

MTV

6.00 JUTRANJI MIKS 8.30 POSEBNA ODDAJA 9.00 JUTRANJI MIKS 12.00 STAR TRAX 13.00 NAJVEČJE USPEŠNICE 14.00 GLASBA NON STOP 16.00 IZBERI MTV 17.00 POPOLDANSKI PROGRAM 18.30 POKLIČI MTV 19.00 POPOLDANSKI PROGRAM 19.30 NA VELIKEM PLATNU 20.00 STAR TRAX 21.00 MADONA: Vrednosi je zapomniti 22.00 SINGLED OUT 23.30 BEAVIS IN BUTTHEAD 0.00 METALSKI PLES 2.00 NOČNI VIDEO

3 SAT

7.05 ČEBELICA MAJA 7.30 SIBENSTEIN 9.00 ČAS V SLIKI 9.05 ČAS ZA KULTURO 9.45 SLIKE IZ ŠVICE 10.30 NDR TALK SHOW 12.30 FRAČJI DOL 13.00 TEHNIČNI MAGAZIN 13.30 ODVETNIK 13.55 NEPRISTRANSKI POGLEDI 14.00 DELITEV NEMČIJE – 35 LET PO POSTAVITVI ZIDU 15.45 SOSEDJE 16.10 NOVICE IZ TUJINE 16.15 ALEKSANDER VELIKI I. 17.00 DEŽELNI MAGAZIN 17.45 BORZA 18.15 MINI-ZIB 18.25 OTROCI IZ BULLERBOJA 18.53 ŠPANČEK, ZASPANČEK 19.20 ČAS ZA KULTURO 20.00 DNEVNIK 20.15 ZDRAVJE, am. f. 21.50 PREHOD, nem. risani f. 22.00 ČAS V SLIKI 22.25 HONGKONG 23.10 AVSTRIJA II. 0.40 DESET PRED DESETO 1.05 ČAS ZA KULTURO

EUROSPORT

8.30 GOLF 9.30 OLIMPIJSKE IGRE, napoved Atlante '96 10.00 KOLESARSTVO, Tour de France, posnetki 11.00 MOTORJI, magazin 12.00 FORMULA 1, GP magazin 12.30 MOTOCIKLISTIČNI MAGAZIN 13.00 EUROFUN, magazin 13.30 ATLETIKA, miting v Lausanu, posnetki 15.00 KOLESARSTVO, Tour de France, prenos 17.30 NOGOMET, EP v Angliji, posnetki 18.30 DIRKE TOVORNJAKOV 19.00 TRAKTORSKE DIRKE 20.00 BODY BUILDING 21.00 DIRKE TOVORNJAKOV 22.00 KOLESARSTVO, Tour de France, posnetki 23.00 GOLF 0.00 FORMULA 1, GP magazin 0.30 MOTOCIKLISTIČNI MAGAZIN 1.00 JADRANJE, magazin

DSF

3.00 ROKOBORBA 4.00 MOTO ŠPORT, sanjski avtomobili 5.00 GOLF 5.45 FORMI Z DSF 6.15 JADRANJE NA DESKI 7.15 ŠPORTNI KVIZ 8.00 NOGO- METNI KVIZ 8.45 DOMINION, reklame 9.00 OLDTIMER, sanjski avtomobili 10.00 TENIS, pren. turnirja v Wimbledonu 12.00 JADRANJE NA DESKI, Java, Indonezija 13.00 ŠPORTNI KVIZ 13.45 NOGOMETNI KVIZ 14.30 NOGOMETNI MUNDIAL 15.00 ZGODOVINA OLIMPIJSKIH IGER 16.00 MOTO ŠPORT 17.00 PRVA KOŠARKARSKA LIGA 17.30 GORSKO KOLO 18.00 ODBOJKA NA OBALI 18.30 ŠPORTNI KVIZ 19.15 NOGOMETNI KVIZ 20.00 TENIS, pren. iz Wimbledona 22.00 ŠPORTNA POROČILA 22.15 BOKS 23.15 ROKOBORBA 00.15 MOTO ŠPORT 1.15 JAHANJE, magazin 1.30 NEPOSREDNO, reklame 2.00-3.00 OLDTIMER, magazin

ORF 1

6.00 ROSEANNE 6.25 THOMAS IN TIM 6.35 MILA SUPERSTAR 7.00 PERRINE 7.25 NIKLAAS, FANT IZ FLANDRIJE 7.50 KAPITAN PLANET 8.15 PALČEK 8.25 ARTEFIX 8.35 BUGS BUNNY 9.05 ALF 9.30 BELO PERO, am. vest. 11.10 QUIGLEY, AVSTRALEC 13.00 MILA SUPERSTAR 13.25 PERRINE 13.50 ARTEFIX 14.00 TENIS 17.15 MOČNA DRUŽINA 17.40 KDO JE TUKAJ GOSPODAR? 18.05 POLNA HIŠA 18.30 ALF 19.05 ROSEANNE 19.30 ČAS V SLIKI 20.00 ŠPORT 20.15 STOCKINGER 21.10 WALKER, TEKSAŠKI RANGER, nan. 22.00 ROJEN ČETRTEGA JULIJA, am. f. 0.15 ČAS V SLIKI 0.20 TENIS 1.05 ČAS V SLIKI 1.35 SCHIEJOK VSAK DAN 2.35 DOBRODOŠLA, AVSTRIJA! 4.25 IME MU JE NORI PES

ORF 2

9.00 ČAS V SLIKI 9.05 SCHIEJOK VSAK DAN 10.15 UMOR, JE NAPISALA 11.05 AVSTRIJA DANES 12.00 ČAS V SLIKI 12.10 POROČILO 13.00 ČAS V SLIKI 13.10 OZRI SE PO DEŽELI! 13.40 UMOR, JE NAPISALA 14.25 KALIFORNIJSKI KLAN 15.10 BOGAT IN LEP 16.00 SCHIEJOK VSAK DAN 17.00 ČAS V SLIKI 17.05 DOBRODOŠLA, AVSTRIJA! 19.00 AVSTRIJA DANES 19.30 ČAS V SLIKI 20.00 NEPRISTRANSKI POGLEDI 20.15 KO ZAIGRA GLASBA 21.05 VERA 22.00 ČAS V SLIKI 22.30 ŠILING 23.00 NAJLEPŠI MOŠKI LETA 23.50 VELIKI VOJSKOVODJE, nan. 0.35 NEPRISTRANSKI POGLEDI 0.40 KALIFORNIJSKI KLAN 1.25 BOGAT IN LEP 2.05 SODOBNI ČASI 2.35 ČAS ZA KULTURO 3.15 VIDEONOČ

MADŽARSKA 1

5.40 VAŠKA TV 6.00 SONČNI VZHOD, jutranji informativni magazin 9.00 POROČILA 9.10 KALIFORNIJSKE SANJE, serija 9.35 DOPOLDNE, magazin, vmes Marienhof, serija 12.00 POROČILA 12.05 POSEL, gospodarske informacije 12.25 WELCOME TO HUNGARY 12.55 TELEPAKK, predstavitev izdelkov 15.00 POROČILA 15.10 ZA POČITNICE 16.00 POROČILA 16.05 ZELENI PLANET, 2. del 16.30 TOP MODEL, serija 17.00 VKLOPI, za otroke 17.30 ČAKAJOČ NA VLADO, poročilo s seje kabineta 17.55 RIM JE BIL NAŠA SKUPNA DOMOVINA, Sveta stolica in madžarska cerkev 18.15 POSEL 18.30 KVIZ 18.55 ZA OTROKE 19.15 KLIP MIX 19.30 DNEVNIK, telešport 20.15 GESTA MADŽAROV 20.25 SOSEDJE, 240. poglavje tv-romana 21.00 FRIDERIKUS, izbor iz njegovih najuspešnejših showov 22.45 PONUJAM, poslovni program 22.35 HERBIE HANCOCK IN PRIJATELJI, angl. glasbeni film 0.35 DNEVNIK MTV in BBC

MADŽARSKA 2

16.55 NAPOVED PROGRAMA 17.00 DRUŽINSKI ZDRAVNIK 17.30 TOP 40, lestvica popevk 18.00 REGIONALNI PROGRAM, dnevniki in magazini 19.05 MACGYVER, ameriška serija 19.50 NAPOVED PROGRAMA 20.00 MLADINSKO INOVACIJSKO TEKMOVANJE'96 20.15 SREDNJEEVROPSKI KULTURNI MAGAZIN 21.00 DNEVNIK 21.10 OKOLJE 21.15 KRIMINALISTIČNI MAGAZIN 21.45 KULTURNI PREGLED 22.00 OBJEKTIV, pregled vesti in dogodkov 22.25 VREME, napoved programa 22.40 POLETJE NA GORI, madžarski čb film 0.20 GESTA MADŽAROV

RAI UNO

6.00 EURONEWS 6.30 POROČILA 6.45 JUTRANJI ŠPORED 7.35 EKONOMIJA 7.00-8.00-9.00 POROČILA 9.55 SAMOTNA ZVEZDA, western 11.30 POROČILA 11.35 E. N. G., naniz.12.25 VREME 12.30 FLASH 12.35 GOSPA V RUMENEM, naniz. 13.30 TV DNEVNIK, EKONOMIJA 14.05 TAT PRIDE NA KOSILO, film 15.45 RISANKE 17.30 DOBIMO SE V KINU 17.50 DANES V PARLAMENTU 18.00 POROČILA 18.15 SAMOTNA GOLOBICA, naniz. 19.50 TV DNEVNIK, VREME, ŠPORT 20.45 BANDIERA GIALLA VILLAGE: ROKE KVIŠKU!, vodi C. Conte 23.15 POROČILA 23.20 50. PODELITEV NAGRADE STREGA 0.00 POROČILA 0.25 HOROSKOP, VREME 0.30 VEDETI 1.00 POTIHOMA 1.15 NOČNI ŠPORED

RAI DUE

7.00 PARADISE BEACH, naniz. 7.45 V KRALJESTVU NARAVE, dok. 8.35 MODRO DREVO 9.00 BLOSSOM, naniz. 9.50 ZDRAVNIK MED MEDVEDI 11.45 POROČILA 12.00 VELIKA DOLINA, naniz. 13.00 TV DNEVNIK, VREME 14.45 KADAR SE LJUBI, soap 15.10 SANTA BARBARA, soap 16.00 FLASH 17.15 FLASH, VREME 18.20 FLASH, ŠPORT 18.45 INŠPEKTOR TIBBS, serija 19.35 POROČILA, ŠPORT 19.50 GO-CART 20.30 TV DNEVNIK 20.50 PERRY MASON, naniz. 22.30 FORMAT 23.30 POROČILA, VREME 0.10 DANES V PARLAMENTU 0.20 NEŽNA JE NOČ 1.55 DOBIMO SE V KINU 1.35 NOČNI ŠPORED

RETEQUATTRO

6.00 MALO LJUBEZNI 6.30 JEFFERSONOVI 7.00 EKONOMSKI KVADRANT 8.00 BRADFORDOVI 9.00 DVE ŽENSKI, EN OBRAZ 10.00 CIGANKA 10.30 DAR ŽIVLJENJA 11.30 POROČILA 11.45 MOČ LJUBEZNI 12.30 HIŠICA V PRERIJI 13.30 POROČILA 14.00 NARAVNO LEPA 14.15 STEZE 15.15 OKUS PO KAVI 15.50 NEW YORK, NEW YORK, amer. film 17.50 AGENCIJA 19.25 POROČILA 19.50 GAME BOAT, kviz 19.51 RISANKE 20.13 GAME BOAT 20.17 RISANKE 20.36 GAME BOAT 20.40 VEČERNI FORUM, vodi Rita Dalla Chiesa 22.45 NAJLEPŠI FILMI NA RETEQUATTRO: Sestanek na Ischii, ital. film 0.45 IZ JUTRIŠNJIH ČASOPISOV 1.00 MOANA, SANJSKI OTOK, ital. film 2.30 MOŠKI ZA 6 MILIJONOV DOLARJEV 4.10 MANNIX 5.10 KOJAK

ITALIA 1

6.10 MISTER ED, KONJ, KI GOVORI 6.40 JUTRANJI CIAO, CIAO, risanke 9.15 SUPERVICKY 9.45 STARŠI V JEANSU 10.20 MCGYVER 11.30 T. J. HOOKER 12.25 ODPRTI STUDIO 12.45 DELA IN HUDODELSTVA 12.50 ŠPORTNI STUDIO 13.00 RISANKE 15.05 GENERACIJA X 16.00 POKLIC POČITNICE 18.00 TARZAN 18.30 ODPRTI STUDIO 18.50 ŠPORTNI STUDIO 19.05 PALM SPRING 20.00 OČETOVI PRIJATELJI 20.30 FLIPPER, amer. film 22.30 ANGEL HEART, amer. film 23.30 DELA IN HUDODELSTVA 0.40 ITALIA 1 ŠPORT 1.50 ZVEZDNE STEZE 3.00 PALM SPRING 4.00 MCGYVER 5.00 T. J. HOOKER 6.00 NANIZANKA

CANALE 5

6.00 PRVA STRAN 9.05 FLIPER 9.35 GOSPA IN NJENI MOŽJE, film 11.30 OSEM POD ENO STREHO 12.00 SREČNI DEDEK 13.00 POROČILA 13.25 DNEVNE NERODNOSTI 13.40 BEAUTIFUL 14.10 OTROK, KI GA NOČE NIHČE, amer. film 16.00 OTROŠKA ODDAJA Z RISANKAMI 18.00 IZ ALBUMA ROBINSONOVIH 19.00 NAJ ZMAGA NAJBOLJŠI 20.00 POROČILA 20.25 POLETNI SPRINT 20.40 PRINC SI IŠČE ŽENO, amer. komedija 23.05 POROČILA 23.15 SHOW MAURIZIA COSTANZA 0.00 POROČILA 0.15 SHOW MAURIZIA COSTANZA 1.30 DNEVNE NERODNOSTI 1.45 POLETNI SPRINT 2.00 POROČILA 2.30 POROČENI IN Z OTROKI 3.00 POROČILA 3.30 ČUDEN PAR 4.00 POROČILA 4.30 NOETOVA BARKA 5.00 CIN, CIN 5.30 POROČILA

HRVAŠKA 1

7.25 POROČILA 7.30 SANTA BARBARA 8.15 DOBRO JUTRO 10.00 POROČILA 10.05 OTROŠKI IN MLADINSKI PROGRAM 11.35 IZOBRAŽEVALNI PROGRAM 12.00 DNEVNIK 12.20 LJUBEZEN, serija 12.45 BLANCHE FURY , am. film 14.15 RISANKA 14.35 ZA OTROKE IN MLADINO 14.40 MLADI ROBIN HOOD, ser. 15.05 POROČILA 15.10 TERRA X, dok. oddaja 16.05 ZA OTROKE IN MLADINO 16.40 POROČILA 16.50 PUSTOLOVKE, serija 17.50 KOLO SREČE 18.25 MOČ DENARJA 18.40 KLUB d.d. 18.55 HUGO 19.30 DNEVNIK 20.10 ZALIVSKA VOJNA, dok. 21.10 VELO MISTO, serija 22.40 DNEVNIK 23.00 S SLIKO NA SLIKO 23.30 TRILER 0.30 POROČILA

HRVAŠKA 2

14.50 TV KOLEDAR 15.00 TENIS, prenos turnirja v Wimledonu 18.55 OLYMPICA, dok. serija 19.25 RISANKA 19.30 DNEVNIK 20.15 IZENAČEVALEC, serija 21.00 REŠITEV 911, serija 21.55 SVETNIK IZ FORT WASHINGTONA, am. film

TV 5

6.00 JUTRANJI PROGRAM 12.35 FRANCOSKI DNEVNIK 13.00 PARIŠKE LUČI 13.30 PEGAZ 14.30 PRETRESI 15.30 SRČNE DAME 16.00 DNEVNIK TV 5 16.15 BIBI IN PRIJATELJI 16.45 FA SI LA 17.15 PIRAMIDA 17.45 VPRAŠANJA ZA ŠAMPIONA 18.15 AMERIŠKE VIZIJE 18.25 VELIKA IGRA TV 5 18.30 DNEVNIK TV 5 19.00 PARIŠKE LUČI 19.25 VREME 19.30 ŠVICARSKI DNEVNIK 20.00 KINO: Šok, francoski film 21.55 VREME 22.00 FRANCOSKI DNEVNIK 22.25 DOPISOVANJE 22.35 O TEM SE RAZPRAVLJA 0.05 DOK ŠT. 1 0.30 NOČNI PROGRAM

TNT

TEMA: FILMI, KI JIH NE SMETE ZAMUDITI 20.00 Jetniški rock 22.00 Lolita 0.30 Loganov tek 2.40 Bitka pod Zemljo 4.15 Zeleno blato

DISCOVERY

17.00 RAZISKOVALNE ODPRAVE 18.00

ČETRTEK, 4.7.'96

BLIŽNJICA DO ZDRAVJA
PUR
ZELIŠČNA DROGERIJA

SLOVENIJA 1

10.00 VIDEOSTRANI
10.45 OTROŠKI PROGRAM
10.45 ČUDNO, DA SE LADJA NE POTOPI
11.00 SAMO ZA PUNCE, AMERIŠKA NANIZANKA, 6/13
11.30 TEDENSKI IZBOR
11.30 SVET DIVJIH ŽIVALI, ANGLEŠKA POLJUDNOZNANSTVENA SERIJA, 4/13
12.00 PO DOMAČE
13.00 POROČILA
13.05 KOLO SREČE, PONOVITEV TV IGRICE
13.35 VIDEOSTRANI
15.45 TEDENSKI IZBOR
15.45 ČUDNA POKRAJINA: OSVETLITEV SREDNJEGA VEKA, ANGLEŠKA DOKUMENTARNA SERIJA, 5/5
16.35 POGOVOR S PREDSEDNIKOM REPUBLIKE MILANOM KUČANOM
17.25 KOMISAR IN KOMPANIJA: NEMŠKA NANIZANKA, 8/14 (VPS 17.25)
18.00 TV DNEVNIK 1
18.05 OTROŠKI PROGRAM: DELFI IN PRIJATELJI, RISANA SERIJA, 2/26
18.30 KOLO SREČE, TV IGRICA
19.00 VČERAJ, DANES, JUTRI
19.10 RISANKA
19.30 TV DNEVNIK 2, VREME
19.56 ŠPORT
20.05 SEINFELD, AMERIŠKA NANIZANKA, 12/22 (VPS 20.05)
20.30 TEDNIK (VPS 20.30)
21.20 ZLATA ŠESTDESETA: SLOVENSKE POPEVKE, 11. ODDAJA: NOSTALGIJA Z JOŽICO SVETE (VPS 21.20)
22.15 NIKAR, ODDAJA O PROMETU
22.20 VČERAJ, DANES, JUTRI
22.30 TV DNEVNIK 3, VREME (VPS 22.30)
22.50 ŠPORT
22.55 POSLOVNA BORZA
23.10 S O V A
23.10 TAGGART, 9., ZADNJA EPIZODA ŠKOTSKE NANIZANKE (VPS 23.10)
0.00 V OBMOČJU SOMRAKA, AMERIŠKA NANIZANKA, 10/62 (VPS 00.00)
0.25 POROČILA
0.30 TV JUTRI, VIDEOSTRANI

SLOVENIJA 2

9.00 EURONEWS
11.40 TEDENSKI IZBOR
11.40 DEDIŠČINA BEDUINOV, NEMŠKA DOKUMENTARNA ODDAJA
12.10 NAMIBIJSKA PLEMENA, AMERIŠKA DOKUMENTARNA SERIJA, 1/2
13.00 ROSEANNA, ŠVEDSKI FILM
14.35 SEINFELD, AMERIŠKA NANIZANKA, 11/22
15.00 WIMBLEDON: TENIS – GRAND SLAM, POLFINALE (Ž), PRENOS
16.50 TEDENSKI IZBOR
16.50 PIRATKE, ANGLEŠKA NADALJEVANKA, 3/4
17.45 SOVA: TAGGART, ŠKOTSKA NANIZANKA, 8/9
18.40 VČERAJ, DANES, JUTRI
18.45 SVETOVNI POSLOVNI UTRIP: MALO GOSPODARSTVO DANES, 2/9 (VPS 18.45)
19.15 TOK TOK, KONTAKTNA ODDAJA ZA MLADOSTNIKE
20.05 V ŽARIŠČU (VPS 20.05)
20.35 DR. QUINNOVA, AMERIŠKA NANIZANKA, 5/18 (VPS 20.35)
21.20 UMETNIŠKI VEČER: TRANS, KOPRODUKCIJSKI FILM (VPS 21.20)
22.55 SLOVENSKI JAZZ V STUDIU 1: BIG BAND RTVS Z MILJENKOM PROHASKA, 2. DEL (VPS 22.55)
23.40 TENIS: GRAND SLAM, POLFINALE (Ž), POSNETEK Z WIMBLEDONA (DO 0.40)

POP tv

10.00 SANTA BARBARA (SANTA BARBARA, ponovitev nadaljevanke)
11.00 MAGNUM (MAGNUM P.I., ponovitev nanizanke)
12.00 POP KVIZ, ponovitev
12.30 M.A.S.H. (M.A.S.H., ponovitev nanizanke)
13.00 EDERA (EDERA, ponovitev nadaljevanke)
14.00 BRUC (THE FRESHMAN, ponovitev filma)
16.00 POP 30
16.30 V DRUŽINSKEM KROGU (EVENING SHADE, nanizanka)
17.00 DANGERFIELD (DANGERFIELD, nanizanka)
18.00 SANTA BARBARA (SANTA BARBARA, nadaljevanka)
19.00 POP KVIZ
19.30 24 UR
20.00 BEVERLY HILLS 90210 (BEVERLY HILLS 90210, nadaljevanka)
21.00 MELROSE PLACE (MELROSE PLACE, nadaljevanka)
22.00 M.A.S.H. (M.A.S.H., nanizanka)
22.30 ARGUMENT
23.00 DOSJEJI X (THE X-FILES, nanizanka) 0.00 MAGNUM (MAGNUM P.I., nanizanka)
1.00 24 UR, ponovitev
1.30 POP 30, ponovitev

KANAL A

15.10 TV PRODAJA
15.30 PREDSTAVITEV IZDELKOV
15.55 VIDEOSTRANI
16.55 ŠPORT TEDNA
17.00 GOSPODARSKI MAGAZIN, ponovitev dokumentarne oddaje
17.30 DANCE SESSION, ponovitev
18.00 HONDO, ponovitev 8. dela
19.00 CNN POROČA
19.30 SVET ŠPORTA
20.30 POT FLAMINGOV: SKRIVNOSTI, 12. del nadaljevanke
21.30 KAKO JE BIL OSVOJEN DIVJI ZAHOD, 13. del nadaljevanke
23.10 OVADUH, ponovitev am. filma
0.40 SPOT TEDNA
0.45 TV PRODAJA
1.05 CNN POROČA

VTV Kanal 52

09.30 RADIO FM, ponovitev nanizanke
09.55 EPP / Vabimo k ogledu
10.00 VIDEO TOP, ponovitev
12.00 VIDEOSTRANI
18.55 NAJ SPOT DNEVA
19.00 REGIONALNE NOVICE
19.05 Otroški program: RISANKE
19.30 TV IZLOŽBA
20.00 EPP / VABIMO K OGLEDU
20.05 POD ZVEZDNIM SVODOM oddaja z astrolognijo Rožo Kačič
21.05 SMRTONOSNI ROP, film, kriminalka
22.40 REGIONALNE NOVICE
22.45 HOROSKOP
22.50 TV IZLOŽBA
22.55 NAJ SPOT DNEVA
23.00 VIDEOSTRANI do 24.00

CATV * * *

Do zaključka redakcije nismo prejeli sporeda.

TV 3

9.00 NOČ IMA TV MOČ – SLOVENSKI NOKTURNO – ponovitev
10.30 TV PRODAJA
10.50 VIDEO KOLAČ
12.30 ZDRAVA VIDEO GLAVA – ponovitev
13.30 DRUŽINSKI STUDIO – izbor
15.15 TV PRODAJA
15.45 AVTO 3 – ponovitev
16.45 TA NORA LETA – OTROŠKI IN MLADINSKI PROGRAM
17.45 MEDICINSKI CENTER – 27. del
19.00 POROČILA
19.10 TV PRODAJA
19.30 MARIJANA – 15. del
20.00 VDIHNI GLOBOKO
21.00 REPORTAŽA TEDNA
21.45 POROČILA – ponovitev
22.00 TV PRODAJA
22.15 NOČ IMA TV MOČ – SLOVENSKI NOKTURNO
23.45 POROČILA – ponovitev
0.00 NA NITKI – 4. del
0.30 TV PRODAJA

KOPER

16.00 EURONEWS 16.30 JAZ IN VINCENT – francoski film, 1990, režija: Michael Rubbo, igrata: Nina Petronzio, Christopher Forrest 18.00 SLOVENSKI PROGRAM POMAGAJMO SI 18.45 PRIMORSKA KRONIKA 19.00 VSE DANES – TV DNEVNIK 19.30 MEDICINA DANES: KATARAKTA 19.45 SLIKE IZ SEČUANA: BAMBUS 20.00 TENIS – WIMBLEDON, ženske, skrajšani posnetek polfinalov 21.30 ŠPAZIO MARE – tedenska oddaja o morju in o ljudeh, ki živijo ob njem in z njim 22.00 VSE DANES – TV DNEVNIK 22.15 POLETNI KINO – oddajo pripravlja ONDINA MATIJAŠIČ 22.30 SLOVENSKI PROGRAM KARAOKE – dobra volja je najbolja, zabavnoglasbena oddaja

SKY NEWS

7.00 DOBRO JUTRO S SKY NEWS 10.30 PO LETU 2000 11.30 ABC NOČNA LINIJA 12.00 NOVICE IZ SVETA IN POSLOVNOST 14.30 CBS JUTRANJA POROČILA 15.30 V ŽIVO IZ PARLAMENTA 18.00 V ŽIVO OB PETIH 19.30 VEČER Z ADAMOM BOULTONOM 20.30 ŠPORTNA ODDAJA 21.30 REUTER POROČA 22.00 NOVICE IZ SVETA IN POSLOVNOST 00.30 CBS VEČERNA POROČILA 1.30 ABC NOVICE IZ SVETA 2.30 VEČER Z ADAMOM BOULTONOM 3.30 REUTER POROČA 4.30 V ŽIVO IZ PARLAMENTA 5.30 CBS VEČERNA POROČILA 6.30 ABC NOVICE IZ SVETA

BBC WORLD

11.00 BBC poročila 11.30 TOP GEAR 12.00 BBC poročila 14.00 DNEVNE novice 14.05 HORIZONT, poljudna oddaja 15.00 BBC novice 15.15 POSLOVNE novice 15.30 POROČILA IZ AZIJE 16.30 RHODES PO BRITANIJI, oddaja o kulinariki 17.00 DNEVNE novice 17.05 TURIST, poljudna oddaja 18.00 BBC WORLD novice 18.30 TEKMOVALCI, znanstvena oddaja 19.00 SVET DANES, poročila 21.00 DNEVNE novice 21.05 KORESPONDENCA, novice iz sveta 22.00 BBC WORLD novice 22.30 JUTRIŠNJI SVET, poljudna oddaja 23.00 BBC WORLD novice 0.00 BBC WORLD novice 1.00 BBC WORLD novice

VOX

5.50 DOBRI ČASI, SLABI ČASI, naniz. 6.25 NEPOSREDNO, reklame 6.35 DOMINION, reklame 6.55 TRGOVINSKE POLICE, reklame 7.25 DOBRI ČASI, SLABI ČASI, naniz. 8.00 ANGEL NA ZEMLJI, naniz. 9.00 STARSKY IN HUTCH, naniz. 10.00 KOLT ZA VSE PRIMERE, naniz. 11.00 CHIPs, naniz. 12.00 TRIO ŠTIRIH PESTI, naniz. 12.55 DOBRI ČASI, SLABI ČASI, naniz. 13.25 DOBRI ČASI, SLABI ČASI, naniz. 14.00 ANGEL NA ZEMLJI, naniz. 15.00 STARSKY IN HUTCH, naniz. 16.00 KOLT ZA VSE PRIMERE, naniz. 17.00 CHIPs, naniz. 18.00 POROČILA 18.20 REPORTAŽNI MAGAZIN 19.00 TRIO ŠTIRIH PESTI, naniz. 20.00 KRVAVI ORLI Z ALJASKE, nem. film 21.55 SPIEGEL TV EKSTRA 22.30 DIE ZEIT, tv magazin 23.00 RESNIČNA LJUBEZEN, oddaja o spolnosti 00.05 POZNA POROČILA 00.15 LINA BRAAKE, nem. film 1.50 ČRNA EMMANUELLE II, ital. film 3.25 REPORTAŽNI MAGAZIN

PRO 7

5.30 SAM, ponedeljkov magazin 5.55 TAFF, magazin 6.20 HIŠICA V PRERIJI 7.10 PALČKI 7.35 TOM IN JERRY 7.5 ROŽNATI PANTER 8.25 VSI POD ISTO STREHO 8.55 KDO JE TUKAJ ŠEF? 9.25 BILL COSBY SHOW 9.55 GROF MONTE KRISTO, fran.-ital. pust. film, 1953 – igrajo: Jean Marais, Lia Amanda, Roger Pigaut, Jacques Castelot, Daniel Ivernai, Claude Genio, Folco Lulli, Paolo Stappa 11.45 AGENTKA S SRCEM 12.35 HOTEL 13.30 SAM, ponedeljkov magazin 14.00 ARABELLA KIESBAUER 15.05 HIŠICA V PRERIJI 16.05 PALČKI 16.30 TOM IN JERRY 17.00 ROŽNATI PANTER 17.30 VSI POD ISTO STREHO 18.00 KDO JE TUKAJ ŠEF? 18.30 BILL COSBY SHOW 19.00 TAFF, magazin 19.30 POROČILA 19.50 ŠPORT IN VREME 20.00 DUO PALM BEACH 21.00 RENEGADE – NEUSMILJENA JEŽA 22.00 SMRTNI STRAH V STOPNICI, am. trl., 1991 – igrajo: David Bradley, Elizabeth Gracen, Jeff Yagher 23.40 PRO MOVIE 00.05 POROČILA 00.15 ŠKRIVNI DOSJEJI 1.05 RENEGADE – NEUSMILJENA JEŽA 1.50 POROČILA 2.00 REPORTERJI 2.55 ARABELLA KIESBAUER 3.45 POROČILA 3.55 "2 PROTI 2", pon.

SAT 1

5.30 NEMČIJA DANES ZJUTRAJ 9.00 ZAKON V L.A. 10.00 IMAŠ BESEDE!? 10.30 FANT, DAMA, POSLUŠNOST 11.00 KERNER 12.00 VERA OPOLDNE 13.00 OTOK DOMIŠLJIJE 14.00 TRD. A PRISRČEN 15.00 VESOLJSKA LADJA ENTERPRISE – PRIHODNJE STOLETJE 16.00 OBALNA STRAŽA – REŠEVALNI PLAVALCI Z MALIBUJA, Morilska tekma, am. akc. naniz., 1993 – igrajo: David Hasselhoff, Nicole Eggert, David Charvet, Lisa Stahl, Gregory Alan Williams 17.00 FRITZ IN CO. 17.30 REGIONALNA POROČILA 18.00 POJDI NA VSE! 18.30 POROČILA 19.00 KOLO SREČE 20.00 WOLFFOV REVIR, Rešilni strel, nem. krim. naniz., 1994 – igrajo: Juergen Heinrich, Klaus Poenitz, Ariane Borbach, Ulrike Kriener 21.00 SCHREINEMAKERSOVA V ŽIVO 00.00 SHOW HARALDA SCHMIDTA 1.00 VESOLJSKA LADJA ENTERPRISE – PRIHODNJE STOLETJE 1.50 OBALNA STRAŽA 2.40 TRD, A PRISRČEN; PREGLED PROGRAMA 3.50 VERA OPOLDNE 4.40 KERNER

RTL

5.30 POROČILA 5.32 DOBRO JUTRO! 5.35 BOGAT IN LEP 6.00 POROČILA 6.05 SLEDGE HAMMER 6.30 POROČILA 6.35 DOBRI ČASI, SLABI ČASI 7.00 TOČKA 7 7.30 POROČILA 7.35 GROZNO PRIJAZNA DRUŽINAI 8.00 POROČILA 8.05 SPRINGFIELD STORY 9.00 POROČILA 9.05 KALIFORNIJSKI KLAN 10.00 BOGAT IN LEP 10.30 MOJA MALA SOLEDAD 11.00 CENA JE VROČA 11.30 DRUŽINSKI DVOBOJ 12.00 TOČKA 12 12.30 ZLATA DEKLETA 13.00 UMOR, JE NAPISALA 14.00 BORBEL SCHÖFER, Ženska kot sex turist 15.00 WIMBLEDON '96 18.45 POROČILA 19.10 EKSPLOZIVNO 19.40 DOBRI ČASI, SLABI ČASI 20.15 DR. STEFAN FRANK – ZDRAVNIK, KI MU ŽENSKE ZAUPAJO 21.15 MESTNA BOLNIŠNICA 22.15 POLICIJSKA POSTAJA 23.15 MAGNUM 0.10 NOČNI DNEVNIK 0.40 NA ZDRAVJE! 1.10 SLEDGE HAMMER 1.40 ZLATA DEKLETA 2.10 BORBEL SCHÖFER 3.05 NOČNI DNEVNIK 3.30 ILLONA CHRISTEN 4.20 HANS MEISER 5.15 EKSPLOZIVNO

RTL 2

5.45 RISANKE 9.35 WENDY, ponovitev 10.00 SMEJTE SE, PROSIM!, ponovitev 10.35 KNIGHT RIDER, nanizanka 11.30 ČUDOVITA LETA, nanizanka 11.55 RISANKE 16.10 WENDY, nanizanka 16.40 ČUDOVITA LETA, nanizanka 17.05 KNIGHT RIDER, nanizanka 18.00 SOKOLJE OKO, nanizanka 18.55 NEVARNA DIVJINA, nanizanka 19.30 SMEJTE SE, PROSIM! 20.15 MOŠKI S TREMI ŽENAMI, ameriški film 22.00 REDAKCIJA 23.10 PEEP!, ponovitev 0.05 NAM, nanizanka 1.15 MOŠKI S TREMI ŽENAMI, ponovitev 2.45 NOVICE IZ SVE-

NEDELJA, 30.6.'96

BOLJŠE REKLAME 15.50 VETER, ameriški film 18.00 DOBRODOŠLI V ŽIVLJENJU!, nanizanka 19.00 POROČILA 19.15 SMEJTE SE, PROSIM! 20.15 ARABESKA, ameriški film 22.15 PEEP! 23.15 ULIČNI VOJAKI, ameriški film 0.55 PROPAD AMERIŠKEGA IMPERIJA, kanadski film 2.35 ZGUBLJENI V SAHARI, španski film 4.15 NOVICE IZ SVETA 4.35 FILM, FILM!, ponovitev

KABEL 1

5.55 VOJVODA PRIDE REDKO SAM, ponovitev 6.40 HUGOV SHOW, ponovitev 7.25 SREČNO POTOVANJE, ponovitev 8.10 DEŽURNA ZDRAVNICA, ponovitev 9.45 DIVJI DOBERMANI, ameriška kriminalka 11.15 ODISEJA V SANJSKI DEŽELI, nanizanka 11.35 RISANKE 15.00 HUGOV SHOW, interaktivna igra 15.50 ŠEJKOV SIN, italijansko-španski film 17.20 HARDCASTLE IN MCCORMICK, nanizanka 18.10 DIAMANTI 19.05 POLICIJSKI ŠEF, nanizanka 20.00 PERRY MASON IN STEKLENA KRSTA, ameriška kriminalka 21.40 POLICIJSKA ZGODBA, nanizanka 22.35 FINALE V BERLINU, britanska srhljivka 0.15 ŠEJKOV SIN, ponovitev 1.45 DIVJI DOBERMANI, ponovitev 3.10 POLICIJSKA ZGODBA, ponovitev 4.00 POLICIJSKI ŠEF, ponovitev 4.45 KRIŽIŠČA, ponovitev

SUPER CHANNEL

6.00 TEDENSKO POSLOVANJE 6.30 NBC POROČILA 7.00 REZERVIRANO ZA POSLOVNEŽE 7.30 ZMAGOVALCI 8.00 NAVDIHI 9.00 ITN POROČILA 9.30 BOJI NA MORJU 10.30 PROFILI 11.00 SUPER TRGOVINA 12.00 MCLAUGHLINOVA SKUPINA 12.30 EVROPA 2.000 13.00 POGOVORI Z DAVIDOM FROSTOM 14.00 ŠPORT NA NBC 18.00 ITN POROČILA 18.30 V PRVEM RAZREDU OKROG SVETA 19.00 VINSKI EKSPRES 19.30 SHOW SELINE SCOTT, izbor 20.30 ITN POROČILA 21.00 GOLF: turnir Anderson 23.00 NOCOJŠNJI SHOW, vodi Jay Leno 0.00 POZNO PONOČI S CONANOM O'BRIENOM 1.00 GOVORIMO O JAZZU 1.30 NOCOJŠNJI SHOW, vodi Jay Leno 2.30 POZNO PONOČI S CONANOM O'BRIENOM 3.30 GOVORIMO O JAZZU 4.00 RIVERA V ŽIVO 5.00 SHOW SELINE SCOTT, izbor

ZDF

5.40 ANGLEŠKA POROKA, komedija 6.40 MLADI MOŽ IZ DOBRE HIŠE, ang. film 8.45 JUTRANJI PROGRAM 8.45 JUTRANJI PROGRAM 9.35 SEDMI KAMEN 11.00 NAŠ VRT 12.45 DANES 12.47 HITER PREGLED 13.15 NEKOČ, PRED ŠTIRIDESETIMI LETI 13.30 ŠVEJKOVA NERODNA LETA, avst. film, režija: Wolfgang Liebeneiner, igra Peter Alexander 15.00 SKUPNA TOČKA, OKOLJE 15.35 MEŠČANI REŠUJEJO EVROPSKA MESTA 15.40 KAKO UJETI MILIJONARJA, amer. komedija,režija: Jean Negulesco, igra Marilyn Monroe 17.10 DANES 17.15 SPORTNA REPORTAŽA 18.15 MONA LIZA 19.00 DANES 19.15 NOGOMET, prenos z EP, moderator Dieter Poschmann 20.00 PRENOS FINALNE TEKME S STADIONA WEMBLEY 22.15 ŠKANDALI IN VELIKE AFERE V POLITIKI (Afera Barschel 23.00 DANES 23.05 PRED POROKO, nem. dok. serija, režija: Antonia Lerch 0.30 DANES 0.35 NOGOMET, EP, finalna tekma, ponovitev

MTV

8.00 AMERIŠKI TOP 20 10.00 VIDEOAKTIVNO 12.30 PRVI POGLED 13.00 MTV POROČILA 13.30 STYLISSIMO 14.00 MTV V ŽIVO 17.00 STAR TRAX 18.00 EVROPSKI TOP 20 20.00 NAJVEČJE USPEŠNICE 21.00 SANDBLAST 21.30 MTV POSEBNA ODDAJA 22.00 CHERE MTV HOUR 23.00 BEAVIS IN BUTTHEAD 23.30 MTV M-CIKLOPEDIJA 0.30 MTV M-CIKLOPEDIJA 1.30 NOČNI VIDEO

3 SAT

6.55 KNJIGE IN ČASI 9.00 ČAS V SLIKI 9.05 LIRIKA ZA VSE 9.15 ROBERT SCHUMANN: UVERTURA 'MANFRED', OP. 115 10.00 GLASBA GIACINTA SCELSIJA (1905 – 1988) 11.00 NAGRADA INGEBORG BACHMANN 13.00 ČAS V SLIKI 13.05 TEDNIK 13.30 POGLED NAZAJ 13.45 H. VON KLEIST: RAZBITI VRČ, veseloigra 15.50 POGOVORI V ATELJEU 16.00 SWING & TALK EXTRA 16.30 DOLGA POT LUKASA B., nan. 17.20 NASVETČ ZA POTROŠNIKE 17.30 NASVETI HIŠNEGA ZDRAVNIKA 18.00 DNEVNIK 18.15 ŠVICA V JUNIJU 19.10 MARKWORT Z GOSTI 20.00 DNEVNIK 20.15 BRATOMORNA VOJNA NA BALKANU 21.05 ZAKLADI SVETA 21.20 SERIAT, živ. dok. f. 23.10 KOMISAR 0.10 COPLAN – KARIBSKI VAMPIR, franc. f. 1.40 JAZZ

EUROSPORT

8.30 FORMULA 1, VN Francije, posebna oddaja 9.30 MOTOCIKLIZEM, VN Francije v Magny Coursu, prenos ogrevanja 10.00 MOTOCIKLIZEM, VN Nizozemske, posnetki 11.00 DIRKE TOVORNJAKOV 12.00 FORMULA 1, VN Francije, posebna oddaja 13.00 FORMULA 1, VN Francije, prenos ogrevanja 13.30 FORMULA 1, VN Francije v Magny Coursu, prenos 16.00 KOLESARSTVO, Tour de France, prenos 18.00 ATLETIKA, miting v Gateshadu, prenos 20.00 FORMULA 1, VN Francije, prenos 21.00 AVTOMOBILIZEM, serija indy, prenos iz Clevelanda 23.00 NOGOMET, EP v Anglji, posnetki 0.30 KOLESARSTVO, Tour de France

DSF

3.00 ROKOBORBA 4.00 BOKS, pon. 5.00 GEROLSTEIN LAHKA ATLETIKA 6.00 ŠPORT PO SVETU 7.00 VRHUNCI ŠPORTA 7.15 BILJARD 8.15 MAGIČNI ŠPORTI 9.15 POTOVALNI MAGAZIN, Emstal, paradiž za golf 9.45 DOMINION, reklame 10.00 NORMALNO, magazin delovne skupnosti za prizadete v mladjih 10.30 KLASIKI BOKSA 11.30 MOTO ŠPORT 13.30 PLES, standardni plesi 15.00 KOŠARKA, Berlin 17.00 MOTO ŠPORT 19.00 MOTO ŠPORT 20.00 ŠPORTNI TELEGRAM 20.05 ZGODOVINA OLIMPIJSKIH IGER 21.05 STUNTS 21.45 ŠPORTNA POROČILA 22.00 ZGODOVINA OLIMPIJSKIH IGER 23.05 HATTRICK 00.50 NEPOSREDNO, reklame 1.20 MOTO ŠPORT 2.20-3.00 STUNTS

ORF 1

6.00 STROGO SKRIVNOSTNO POSLANSTVO 6.25 BLINKY BILL 6.50 LUTKE 7.20 DISNEYJEV FESTIVAL 8.25 ŽIVALSKI SHOW JIMA HENSONA 9.00 DIGODIVŠČINE TINYJA TOONA 9.25 FORMULA 1 10.10 ENA, DVA ALI TRI 10.35 ANIMANIACS 11.05 DISNEYJEV FESTIVAL 12.00 UP 12.55 BLOSSOM 13.20 FORMULA 1 16.30 SPIRALE, am. kom. 18.05 GOSPOD BEAN 18.30 SRČEK 19.05 NOR NATE 19.30 ČAS V SLIKI 19.54 NOGOMET 23.00 VIZIJE 23.05 AVSTRIJA V OČEH DRUGIH 23.50 VSA JUTRA SVETA, fr. f. 1.35 NOČNA IGRA 3.05 MORRIS 4.35 ROP STOLETJA, brit. krim.

ORF 2

8.30 NAGRADA INGEBORG BACHMANN 9.00 ČAS V SLIKI 9.05 LJUBLJENI LAŽNIVEC, nem. f. 10.30 TEDEN V KULTURI 11.00 TISKOVNA KONFERENCA 12.00 PARLAMENT 12.30 ORIENTACIJA 13.00 ČAS V SLIKI 13.05 TEDNIK 13.30 DOBER DAN, KOROŠKA! 14.00 NEPRISTRANSKI POGLEDI 14.20 BRITANSKI KRALJEVI VRTOVI 14.50 LJUBEZEN, JAZZ IN OBJESTNOST, nem. f. 16.30 DIVJE ŽIVLJENJE, Sedem let med gorskimi gorilami 17.00 ČAS V SLIKI 17.05 KLUB ZA STAREJŠE 17.55 LIPOVA ULICA 18.25 KRISTIAN V ČASU 18.30 SLIKA AVSTRIJE 19.00 AVSTRIJA DANES 19.30 ČAS V SLIKI 19.54 NEPRISTRANSKI POGLEDI 20.15 KRAJ ZLOČINA 21.40 COLUMBO, Ob rani zori 23.10 ČAS V SLIKI 23.15 TELESNI STRAŽAR, nem. f.-1.00 NEPRISTRANSKI POGLEDI 1.10 TEDEN V KULTURI 1.40 DOBER DAN, HRVATI! 2.10 DOBER DAN, KOROŠKA! 2.40 NOGOMET 5.40 VIDEONOČ

MADŽARSKA 1

7.30 OTROŠKI PROGRAM 9.00 LEPORELO, nedeljski magazin 11.00 TRI ŽELJE, oddaja po želji gledalcev 12.00 POROČILA 12.05 MINUTE ZA SREČO 12.30 OD MELODIJE DO MELODIJE 13.00 TOP MODEL, pon. brazilske serije 15.05 ZNANSTVENI POROČEVALEC 15.35 REFORMATSKI VERSKI PROGRAM 16.00 DISNEYJEVE RISANKE 17.05 BUDIMPEŠTANSKO PROŠČENJE'96 17.40 VNUKI NE BODO VIDELI, varstvo mest 18.30 KOLO SREČE 19.00 TEDEN, vmes poročila, vreme 20.20 GESTA MADŽAROV 20.30 DAN SVOBODE, srečanje madžarskih županov v počastitev millecentenarija, prenos iz kraja Güdöllö 21.50 PET SOB, KUHINJA, KOPALNICA, nemški tv-film

MADŽARSKA 2

7.35 KJE, KAJ?, mladinski magazin 8.00 JULIJIN PROGRAM, z nedeljskim kuharjem 8.30 ZGODOVINA KNJIŽEVNOSTI, 33. del 9.00 VESOLJSKE IGRE, zf serija 9.30 SMER ATLANTA, olimpijski kviz 11.30 ŠPORTNI PROGRAM 13.00 TV MAGISTER, izobraževalni program 13.50 FORMULA 1, VN Francije, prenos 16.10 TISOČLETNI SPOMENIKI 17.05 AKCIJSKA SKUPINA ACAPULCO 17.45 NAPOVED PROGRAMA, vreme 18.00 MILLECENTENARIJ, pon. 18.05 BUDIMPEŠTANSKO PROŠČENJE'96 19.30 PRAVLJICA 19.5 EP V NOGOMETU, prenos finalne tekme iz Londona (možni podaljški) 21.50 ANSAMBEL LANCELOT, showprogram 22.20 OKOLJE 22.25 PREGLED TISKA 22.30 TELEŠPORT, vmes reportaža s Tour de Franca 23.00 ZORNI KOT 0.30 GESTA MADŽAROV

RAI UNO

6.00 EURONEWS 6.45 QUARKOV SVET 7.30 CEKINOVA GODBA 8.00 MODRO DREVO 8.30 CEKINOVA GODBA 10.00 ZELENA LINIJA 10.45 SVETA MAŠA 11.45 SEDMI DAN 12.20 PAPEŽEVO ANGELSKO ČEŠČENJE 12.30 ZELENA LINIJA 13.30 TV DNEVNIK 14.00 GETTYSBURG, amer. film 18.00 POROČILA 19.15 VREME 19.30 SVETOVNO NOGOMETNO PRVENSTVO: FINALNO SREČANJE 20.50 TV DNEVNIK 22.35 WOODY ALLEN 23.30 HOTEL BABILON 0.00 POROČILA 0.20 RAZDVOJENO SRCE, amer. film 0.40 DEKLE Z ZAHODA, opera 3.55 VINCENT VAN GOGH 4.15 DOC MUSIC CLUB

RAI DUE

7.05 PARADISE BEACH, naniz. 8.00 LEPŠE VAM BO, ČE SE BOSTE ZABAVALI Z NAMI, film 9.00-10.00 POROČILA 10.30 DISNEYJEVA NEDELJA 11.30 BLOSSOM, naniz. 11.55 POROČILA 12.00 VELIKA DOLINA, naniz. 13.00 TV DNEVNIK, VREME 14.05 Še vedno so ga imenovali..., igrata Franco in Ciccio 16.40 UDAREC, film 18.45 INŠPEKTOR TIBBS, naniz. 19.35 POROČILA, VREME, ŠPORT 20.30 TV DNEVNIK 20.50 Neposredna zveza, amer. film 23.30 POROČILA, VREME 23.50 PROTESTANTIZEM 0.25 POROČILA 0.55 FILM 2.00 NOČNI SPORED

RETEQUATTRO

6.00 PET BUCHANANSOVIH ŽENA 6.30 ROPERSOVI 7.00 WINGS 7.30 PRIJATELJICE ŽIVALI 9.30 KUPČIJA JE SKLENJENA 10.00 NEDELJSKI KONCERT FILHARMONIČNEGA ORKESTRA SCALE, dirigent Riccardo Muti 11.30 POROČILA 12.30 HIŠICA V PRERIJI 13.30 POROČILA 14.00 RIMSKE DEVICE, ital. film 16.00 CHRISTY 17.00 JEFFERSONOVI 17.30 KOJAK 19.25 POROČILA 19.50 GAME BOAT 19.51 RISANKE 20.13 GAME BOAT 20.17 RISANKE 20.36 GAME BOAT 20.40 NEDELJSKI FILM: Želja po nežnosti, amer. film 23.30 VIHAR, amer. film 23.30 POROČILA 2.00 PONOVITEV NEDELJSKEGA KONCERTA 3.00 IZ JUTRIŠNJIH ČASOPISOV 3.10 UDREC PO ITALIJANSKO, brit. film 5.10 KOJAK

ITALIA 1

6.30 BIM, BUM, BAM IN RISANKE 11.30 GRAND PRIX, oddaja o motorizmu 12.25 ODPRTI STUDIO 12.45 VSE O PRVENSTVU 13.15 SHOW BENNYJA HILLA 14.00 SVETOVNO PRVENSTVO FORMULE ENA 16.30 OGNJENA PAST, amer. film 18.00 TARZAN 18.30 ODPRTI STUDIO 18.45 DELA IN HUDODELSTVA 19.00 TARZAN'19.30 EVRO PEO 20.00 OČETOVI PRIJATELJI 20.45 EVRO PEO 21.00 FLIPER 23.00 RIMINI, RIMINI, ital. film 1.00 ITALIJA 1 ŠPORT 2.05 MESEČEV SIJ, ital. film 3.30 TARZAN 4.30 RINGOVA VRNITEV, ital.-špan. film

CANALE 5

6.00 PRVA STRAN 8.50 NEVERJETNI HULK 9.15 REŠITI JE TREBA STO PSIČKOV, amer. film 1.45 SREČNI DEDEK 12.15 LESTVICA POPULARNIH, vodi Gerry Scotti 13.00 POROČILA 13.30 ZVEZDE NA ŠTIRIH TACAH 15.40 NIHČE GA NI RAZUMEL, amer. film 17.30 CELOVEČERNI FILM 19.30 ROBINSONOVI 20.00 POROČILA 20.30 MATO GROSSO, amer. film 22.30 VRNITEV, N.Y.P.D. 22.45 NASILJE NA ŠTIRIH KOLESIH, amer. film 0.30 POROČILA 0.45 HERKUL V SREDIŠČU ZEMLJE, ital. film 2.30 POROČENI IN Z OTROKI 3.00 POROČILA 3.30 ČUDEN PAR 4.00 POROČILA 4.30 NOETOVA BARKA 5.00 CIN, CIN 5.30 POROČILA

HRVAŠKA 1

8.30 POROČILA 8.35 MOČNI MAX, ris. 9.00 PONORELI SO, za otroke 9.30 RISANKA 9.40 ARKTIKA, dok. ser. 10.10 SREČANJE OTROK V DISNEYLANDU 10.50 OTROŠKI FESTIVAL V KRAPINI 11.45 RISANKA 11.00 SEZAMOVA ULICA 12.00 DNEVNIK 12.20 PLODOVI ZEMLJE 13.10 DOK. FOLKL. ODD. 13.40 MIR IN DOBRO 14.10 KLIC DUHA 14.15 OPERA BOX 14.50 VEDNO V NEDELJO: Show Oprah Winfrey 17.15 POROČILA 17.25 PO POTI SRCA, am. film 18.50 KREMENČKOVI, ris. 19.15 TV FORTUNA 19.30 DNEVNIK 20.00 ŠPORT 20.10 LEPA NAŠA, dok. oddaja 20.40 GLASBA 21.00 BRAVO 23.40 DNEVNIK 0.00 ČLOVEŠKA ŽIVAL, dokumentarna ser. 0.55 POROČILA

HRVAŠKA 2

13.20 PETA PRESTAVA 13.50 FORMULA 1, VN Francije, prenos iz Magny Coursa 16.00 OLIMPIJSKI MAGAZIN 16.50 KOŠARKA NBA, pregled 17.05 DOKUMENTARNI film 17.35 BRILJANTINA 18.15 VIDIKON 19.00 NOGOMET, finale EP, studio 22.05 AMERIŠKA RULETA, am. film 23.35 ŠPORT 23.50 KONCERT

TV 5

6.00 JUTRANJI PROGRAM 12.45 FRANCOSKI DNEVNIK 13.00 GURMANOV DNEVNIK 13.30 VELIKI PROCESI 14.15 KULTURNI MEHURČEK 15.30 ČEZ MORJA 16.00 DNEVNIK TV 5 16.15 CA CARTONNE 17.00 ŠOLA ZA NAVIJAČE 17.45 LEP VIKEND 18.15 DOPISOVANJE 18.30 DNEVNIK TV 5 19.00 30 MILIJONOV PRIJATELJEV 19.25 VREME 19.30 BELGIJSKI DNEVNIK 20.00 7 NA 7 21.00 SEDANJI ČAS 21.55 VREME 22.00 FRANCOSKI DNEVNIK 22.30 REZULTATI VELIKE IGRE TV 5 22.45 ŽENSKA MOJEGA ŽIVLJENJA 0.15 KRATKOMETRAŽCI 0.30 NOČNI PROGRAM

TNT

TEMA: MEŠANO 20.00 Pojmo v dežju 22.00 Cannery Row 0.00 Kopači zlata leta 1933 1.45 Mejni incident 3.30 Pojmo v dežju

DISCOVERY

17.00 MORSKA KRILA 18.00 ZRAČNA ČRTA 18.30 KATASTROFA 19.00 ROJENI MORILCI: OTOK ZMAJEV 20.00 PREGANJALCI DUHOV 20.30 SKRIVNOSTNI SVET ARTHURJA C. CLARKA 21.00 PODVODNI+SVET 22.00 SKRIVNOSTI MORSKIH ČUDES 23.00

PONEDELJEK, 1.7.'96

Papillon®
prodaja metražnih tkanin
Gosposka 1a CELJE
Telefon: 441-751

SLOVENIJA 1

10.00 VIDEOSTRANI
10.35 OTROŠKI PROGRAM
10.35 PRAVLJICE IZ LUTKARJEVEGA VOZIČKA, 9/10
11.00 ARABELA SE VRAČA, ČEŠKA NADALJEVANKA, 17/26
11.30 MELVIN IN HOWARD, PONOVITEV AMERIŠKEGA FILMA
13.00 POROČILA
13.05 NOVICE IZ SVETA RAZVEDRILA, PONOVITEV
13.30 VIDEOSTRANI
15.40 TEDENSKI IZBOR
15.40 UTRIP
15.55 ZRCALO TEDNA
16.10 FORUM
16.25 NEDELJSKA REPORTAŽA
16.55 DOBER DAN, KOROŠKA
17.25 SIMPSONOVI, AMERIŠKA NANIZANKA, 39/48 (VPS 17.25)
18.00 TV DNEVNIK 1
18.05 OTROŠKI PROGRAM
18.05 RADOVEDNI TAČEK: ZAKLAD
18.20 ANNE CHATEL: ŽIVALSKE PRAVLJICE – PAPUANSKI PINGVIN CHARLIE
18.35 ABC – ITD, TV IGRICA
19.05 VČERAJ, DANES, JUTRI
19.10 RISANKA
19.15 ŽREBANJE 3 X 3
19.30 TV DNEVNIK 2, VREME
19.56 ŠPORT
20.05 SOSTANOVALKE, ANGLEŠKA NANIZANKA, 9/13 (VPS 20.05)
20.35 POGOVOR S PREDSEDNIKOM REPUBLIKE MILANOM KUČANOM (VPS 20.35)
21.25 ČUDNA POKRAJINA: OSVETLITEV SREDNJEGA VEKA, ANGLEŠKA DOKUMENTARNA SERIJA, 5/5 (VPS 21.25)
22.20 VČERAJ, DANES, JUTRI
22.30 TV DNEVNIK 3, VREME (VPS 22.30)
22.50 ŠPORT
23.00 S O V A
23.00 TAGGART, ŠKOTSKA NANIZANKA, 6/9 (VPS 23.00)
23.50 V OBMOČJU SOMRAKA, AMERIŠKA NANIZANKA, 7/62 (VPS 23.50)
0.10 SVET POROČA
0.40 POROČILA
0.45 TV JUTRI, VIDEOSTRANI

SLOVENIJA 2

9.00 EURONEWS
9.15 TEDENSKI IZBOR
9.15 UČIMO SE TUJIH JEZIKOV: ANGLEŠČINA
9.30 TURISTIČNA ODDAJA
9.45 V ŽARIŠČU
10.00 CHRISTY, AMERIŠKA NADALJEVANKA, 8/21
10.50 TEATER PARADIŽNIK
11.50 SOBOTNA NOČ
13.50 STUDIO CITY
14.50 ŠPORTNI PREGLED
15.20 LENT VABI
16.20 SOSTANOVALKE, ANGLEŠKA NANIZANKA, 8/13
16.50 MÜNCHENČANA V HAMBURGU, NEMŠKA NADALJEVANKA, 11/14
17.45 SOVA: TAGGART, ŠKOTSKA NANIZANKA, 5/9
18.40 VČERAJ, DANES, JUTRI
18.45 SEDMA STEZA
19.15 ANGLEŠKA GLASBENA LESTVICA (VPS 19.15)
20.10 OSMI DAN (VPS 20.10)
20.40 ORGELSKE IMPROVIZACIJE: TUES PETRUS
21.00 OTVORITEV LJUBLJANSKEGA FESTIVALA, PRENOS
22.00 ADIJO KNAPI, AKTUALNI FELJTON (VPS 22.00)
22.50 BRANE RONČEL IZZA ODRA: TANIA MARIA, 2. DEL (VPS 22.50)
0.20 TENIS – GRAND SLAM, POSNETEK Z WIMBLEDONA (DO 0.45)

POP tv

10.00 SANTA BARBARA (SANTA BARBARA, ponovitev nadaljevanke)
11.00 SPIDI IN GOGI SHOW, ponovitev
12.00 POP KVIZ, ponovitev
12.30 IMAMO JIH RADI, ponovitev
13.00 PRAVI McCOY (THE REAL McCOY, ponovitev filma)
15.00 LOIS & CLARK: NOVE SUPERMANOVE DOGODIVŠČINE (LOIS & CLARK: THE NEW ADVENTURES OF SUPERMAN, ponovitev)
16.00 POP 30
16.30 V DRUŽINSKEM KROGU (EVENING SHADE, nanizanka)
17.00 DANGERFIELD (DANGERFIELD, nanizanka)
18.00 SANTA BARBARA (SANTA BARBARA, nadaljevanka)
18.55 IN LINE HOKEJ, reportaža
19.00 POP KVIZ
19.30 24 UR
20.00 GOSPA IZ BEVERLY HILLSA (BEVERLY HILLS MADAM, film)
22.00 M.A.S.H. (M.A.S.H., nanizanka)
22.30 ŠPORTNA SCENA
23.00 MAGNUM (MAGNUM P.I., nanizanka)
0.00 24 UR, ponovitev
0.30 POP 30, ponovitev

KANAL A

15.10 TV PRODAJA
15.30 PREDSTAVITEV IZDELKOV
15.55 SPOT TEDNA
16.00 VELENJE: SMUČARSKI SKOKI CHALLENGER, posnetek
17.00 UNPATO, ponovitev
18.00 JESSIE, ponovitev 7. dela
19.00 CNN POROČA
19.30 NOVOSTI IZ ZABAVIŠČNEGA SVETA
20.00 ZLATA DEKLETA, 42. del humoristične nanizanke
20.30 FILMSKA USPEŠNICA: BILLY BATHGATE, ameriški film
22.15 TROPSKA VROČICA, 33. del nanizanke
23.05 GLASBENA ODDAJA
23.35 SPOT TEDNA
23.40 TV PRODAJA
0.00 CNN POROČA

VTV Kanal 52

09.00 DOBRO JUTRO, informativno-razvedrilna oddaja
09.45 EPP / Vabimo k ogledu
09.50 491 VTV MAGAZIN, ponovitev
10.20 OTROŠKA KARAVANA, 1. del, ponovitev iz produkcij drugih televizij
12.00 VIDEOSTRANI
18.55 NAJ SPOT DNEVA
19.00 REGIONALNE NOVICE
19.05 Otroški program: RISANKE
19.30 TV IZLOŽBA
20.00 EPP / VABIMO K OGLEDU
20.05 POT K MOJIM LJUDEM pogovor z Jerico Merzel
21.05 REGIONALNE NOVICE
21.10 KONCERT RUDARSKE GODBE 2. del
21.40 GOST ODDAJE DOBRO JUTRO
22.05 HOROSKOP
22.10 TV IZLOŽBA
22.15 VIDEOSTRANI do 24.00

CATV * * *

Do zaključka redakcije nismo prejeli sporeda.

TV 3

9.00 NOČ IMA TV MOČ – SLOVENSKI NOKTURNO – ponovitev
10.30 TV PRODAJA
10.50 VIDEO KOLAČ
12.30 TV RAZGLEDNICA: ŽALEC – ponovitev
13.45 TV KRIŽANKA – ponovitev
15.00 DRUŽINSKI STUDIO – izbor
15.30 TV PRODAJA
16.00 ZDRAVA VIDEO GLAVA – ponovitev
17.00 MLADI EINSTEIN – OTROŠKI IN MLADINSKI PROGRAM
18.00 MEDICINSKI CENTER – 24. del
19.00 POROČILA
19.10 TV PRODAJA
19.30 MARIJANA – 12. del
20.00 ZDRAVJE NA TRI
21.00 IZ ŽIVLJENJA CERKVE – ponovitev
21.45 POROČILA – ponovitev
22.00 TV PRODAJA
22.15 NOČ IMA TV MOČ – SLOVENSKI NOKTURNO
23.45 POROČILA – ponovitev
0.00 NA NITKI – 1. del
0.30 TV PRODAJA

KOPER

16.00 EURONEWS 16.10 NEDELJSKI ŠPORTNI DNEVNIK, ponovitev 16.30 V ZNAMENJU RIMA – italijanski film, 1958, režija: Guido Brignone, igrata: Anita Ekberg, George Marchal 18.00 SLOVENŠKI PROGRAM STUDIO 2 – ŠPORT 18.45 PRIMORSKA KRONIKA 19.00 VSE DANES – TV DNEVNIK 19.30 NOČNI SODNIK – tv nanizanka 20.00 TVD MLADI 20.30 ODPRTE STRANI – oddajo pripravlja ROSANNA GIURICIN 21.00 ALICA – evropski kulturni magazin 22.00 VSE DANES – TV DNEVNIK 22.15 EURONEWS 22.30 SLOVENSKI PROGRAM ŠPORTEL – oddaja o zamejskem športu in športnikih 23.30 ŠPORT

SKY NEWS

7.00 DOBRO JUTRO S SKY NEWS 10.30 S KNJIŽNIH POLIC 11.10 CBS 60 MINUT 13.30 CBS JUTRANJE NOVICE 15.30 V ŽIVO IZ PARLAMENTA 18.00 V ŽIVO OB ŠESTIH 19.30 VEČER Z ADAMOM BOULTONOM 20.30 ŠPORTNA ODDAJA 21.10 CBS 60 MINUT 22.00 POSLOVNE NOVICE IZ SVETA 00.30 VEČERNA POROČILA 1.30 ABC NOVICE IZ SVETA 2.30 VEČER Z ADAMOM BOULTONOM 3.10 CBS 60 MINUT 4.30 V ŽIVO IZ PARLAMENTA 5.30 CBS VEČERNE NOVICE 6.30 ABC VEČERNA POROČILA

BBC WORLD

11.00 BBC poročila 11.30 RHODES PO BRITANIJI, oddaja o kulinariki 12.00 BBC poročila 14.00 DNEVNE novice 14.05 KORESPONDENCA, novice iz sveta 15.00 BBC WORLD novice 15.15 POSLOVNE novice 15.30 BBC NOVICE IZ AZIJE 16.30 TEKMOVALCI, zanstvena oddaja 17.00 BBC WORLD novice 17.15 MARTIN BELL V BOSNI, dokumentarna oddaja 18.00 BBC WORLD novice 18.30 JUTRIŠNJI SVET, poljudna oddaja 19.00 SVET DANES, poročila 21.05 MARTIN BELL V BOSNI, dokumentarna oddaja 21.50 EKOLOŠKO POROČILO 22.00 BBC WORLD novice 22.30 POLETNE POČITNICE, zabavna oddaja 23.00 BBC WORLD poročila 0.00 BBC WORLD novice 1.00 BBC WORLD novice

VOX

5.50 DOBRI ČASI, SLABI ČASI, naniz. 6.25 NEPOSREDNO, reklame 6.35 DOMINION, reklame 6.55 TRGOVINSKE POLICE 7.25 DOBRI ČASI, SLABI ČASI, naniz. 8.00 ANGEL NA ZEMLJI, naniz. 9.00 STARSKY IN HUTCH, naniz. 10.00 KOLT ZA VSE PRIMERE, naniz. 11.00 CHIPs, naniz. 12.00 TRIO ŠTIRIH PESTI, naniz. 12.55 DOBRI ČASI, SLABI ČASI, naniz. 13.25 DOBRI ČASI, SLABI ČASI, naniz. 14.00 ANGEL NA ZEMLJI, naniz. 15.00 STARSKY IN HUTCH, naniz. 16.00 KOLT ZA VSE PRIMERE, naniz. 17.00 CHIPs, naniz. 18.00 POROČILA 18.20 REPORTAŽNI MAGAZIN 19.00 TRIO ŠTIRIH PESTI, naniz. 20.00 NIHČE NI POPOLN, kanad.-švic. igrani film 21.55 VESOLJE 2063, naniz. 22.55 ŠPIEGEL TV MAGAZIN 23.55 POZNA POROČILA 00.10 RDEČE NOČI, am. film 1.45 HIGHLANDER, naniz. 2.45 REPORTAŽNI MAGAZIN

PRO 7

5.45 SAM, ponedeljkov magazin 6.10 TAFF, magazin 7.25 INŠPEKTOR GADGET 7.45 PALČKI, pon. 8.10 SHOW GROZE DR. PICKELA 8.35 VSI POD ISTO STREHO 9.00 KDO JE TUKAJ ŠEF? 9.30 BILL COSBY SHOW 10.00 NA POMOČ, AMIŠI PRIHAJAJO, am. kom. 11.45 AGENTKA S SRCEM 12.35 HOTEL 13.30 SAM, ponedeljkov magazin 14.00 ARABELLA KIESBAUER 15.00 HIŠIČA V PRERIJI 16.00 PALČKI 16.30 TOM IN JERRY 16.55 ROŽNATI PANTER 17.25 VSI POD ISTO STREHO, Samanthine vrtoglave višine, am. družl. kom., 1989 – igrajo: Tony Danza, Judith Light, Alyssa Milano, Danny Pintauro 17.55 KDO JE TUKAJ ŠEF? 18.30 BILL COSBY SHOW 19.00 TAFF, magazin 19.30 POROČILA 19.30 ŠPORT IN VREME 20.00 NESREČA V SKALNEM GOROVJU, am. pust. film, 1994 – igrajo: Chad McQueen, Dee Wallace, Wil Shriner, La Velda Farrs, Robert Conrad 21.55 FOCUS TV, magazin 22.55 ARABELLA NIGHT 00.30 MOŽ Z AVTOCESTE 1.20 POROČILA 1.30 SVET ČUDES, magazin 1.55 PRO MOVIE 2.20 POROČILA 2.30 AGENTKA S SRCEM 3.15 ARABELLA KIESBAUER 4.00 POROČILA 4.10 HOTEL

SAT 1

5.30 NEMČIJA DANES ZJUTRAJ 9.00 ZAKON V L.A. 10.00 IMAŠ BESEDE!? 10.30 FANT, DAMA, POSLUŠNOST 11.00 KERNER 12.00 VERA OPOLDNE 13.00 OTOK DOMIŠLJIJE 14.00 TRD, A PRISRČEN 15.00 VESOLJSKA LADJA ENTERPRISE – PRIHODNJE STOLETJE, Prvi kontakt, am. znan.-fant. naniz., 1991 – igrajo: Patrick Stewart, Jonathan Frakes, Michael Dorn, George Coe, Carolyn Seymour 16.00 OBALNA STRAŽA – REŠEVALNI PLAVALCI Z MALIBUJA 17.00 FRITZ IN CO. 17.30 REGIONALNA POROČILA 18.00 POJDI NA VSE! 18.30 POROČILA 19.00 KOLO SREČE 20.00 ZDRAVILIŠČE ROSENAU, Materinska ljubezen, nem. druž. naniz., 1995 – igrajo: Stefan Gubser, Karl Michael Vogler, Angelika Perdelwitz, Wookie Mayer, Tobias Nath, Andrea L'Arronge, Maximilian Maksiner 21.00 ZA VSE PRIMERE STEFANIE 22.00 AKTI 96/27 23.00 NOVICE IN ZGODBE 23.50 KANAL 4 0.50 VESOLJSKA LADJA ENTERPRISE – PRIHODNJE STOLETJE 1.40 OBALNA STRAŽA 2.30 KJER JE SRCE DOMA; PREGLED PROGRAMA 4.15 FANT, DAMA, POSLUŠNOST 4.40 KERNER

RTL

5.30 POROČILA 5.32 DOBRO JUTRO! 5.35 BOGAT IN LEP 6.00 POROČILA 6.05 SLEDGE HAMMER 6.30 POROČILA 6.35 DOBRI ČASI, SLABI ČASI 7.00 TOČKA SEDEM 7.30 POROČILA 7.35 GROZNO PRIJAZNA DRUŽINA 8.00 POROČILA 8.05 SPRINGFIELD STORY 9.00 POROČILA 9.05 KALIFORNIJSKI KLAN 10.00 BOGAT IN LEP 10.30 MOJA MALA SOLEDAD 11.00 CENA JE VROČA 11.30 DRUŽINSKI DVOBOJ 12.00 TOČKA DVANAJST 12.30 ZLATA DEKLETA 13.00 WIMBLEDON '96 18.45 POROČILA 19.10 EKSPLOZIVNO 19.40 DOBRI ČASI, SLABI ČASI 20.15 COLUMBO, Poskusi me ujeti 21.45 EXTRA 23.00 DESET PRED ENAJSTO 23.30 ODDAJA O KINU 0.00 NOČNI DNEVNIK 0.30 NA ZDRAVJE! 1.00 SLEDGE HAMMER 1.30 ZLATA DEKLETA 2.00 BÖRBEL SCHÖFER 2.55 NOČNI DNEVNIK 3.20 ILONA CHRISTEN 4.10 HANS MEISER 5.05 EKSPLOZIVNO

RTL 2

5.55 RISANKE 9.45 BOOGIES DINER, ponovitev 10.10 SMEJTE SE, PROSIM!, ponovitev 11.00 DOBRODOŠEL V ŽIVLJENJU!, ponovitev 11.55 RISANKE 16.10 WENDY, nanizanka 16.40 ČUDOVITA LETA, nanizanka 17.05 KNIGHT RIDER, nanizanka 17.50 POROČILA 18.00 SOKOLJE OKO, nanizanka 18.55 NEVARNA DIVJINA, Živali na lovu za človekom 19.30 SMEJTE SE, PROSIM! 20.15

KABEL 1

5.25 BONANZA, ponovitev 6.15 BELI OČNJAK, ponovitev 6.40 LASSIE, ponovitev 7.05 HUGOV SHOW, ponovitev 8.10 RISANKE 11.05 LASSIE, nanizanka 11.30 OČARLJIVA JEANNIE, ponovitev 12.00 ŽIVLJENJE NA SVILENI NITI, ponovitev 13.40 FBI, nanizanka 14.30 KOBRA, PREVZEMITE!, nanizanka 15.20 VISOKA GOŠČAVA, nanizanka 16.10 BONANZA, nanizanka 17.00 BELI OČNJAK, nanizanka 17.30 HUGOV SHOW, Interaktivna igra 18.30 OČARLJIVA JEANNIE, nanizanka 19.00 POLNA KLETKA JUNAKOV, nanizanka 19.30 M.A.S.H., nanizanka 20.00 SMRTONOSNA ZVEZA, ameriška kriminalka 21.45 OPERACIJA OGNJENI VIHAR, nanizanka 22.10 VROČIČNO, ameriški film 0.10 DEDIČI PREKLETSTVA, nanizanka 1.05 ZGODBE IZ SVETA SENC, nanizanka 1.30 M.A.S.H., ponovitev 1.55 POLNA KLETKA JUNAKOV, ponovitev 2.20 FBI, ponovitev 3.10 VROČIČNO, ponovitev

SUPER CHANNEL

6.00 JUTRANJI PROGRAM 6.30 ITN POROČILA 7.00 DANES 9.00 SUPER TRGOVINA 10.00 EVROPSKO DENARNO KOLO 15.00 THE SQUAWK BOX 16.00 AMERIŠKO DENARNO KOLO 17.30 FT POSLOVNA POROČILA 18.30 PROFILI 19.00 EVROPA 2000 19.30 SHOW SELINE SCOTT 20.30 DATELINE 21.30 ITN POROČILA 22.00 NBC SUPER ŠPORT 23.00 NOCOJŠNJI SHOW 0.00 POZNO PONOČI, vodi Conan O'Brien 1.00 KASNEJE, vodi Greg Kinnear 1.30 NBC NOČNA POROČILA 2.00 NOCOJŠNJI SHOW, vodi Jay Leno 3.00 SHOW SELINE SCOTT 4.00 GOVORIMO O BLUESU 4.30 VOYAGER 5.00 SHOW SELINE SCOTT

ZDF

5.00 DALLI DALLI 5.30 JUTRANJI MAGAZIN 9.00 DANES 9.03 DALLAS 9.45 KAR ŽIVAHNO 10.00 DANES 10.03 NEVESTA 10.35 ZDF INFORMACIJE 11.00 DANES Z BORZE 11.04 ŠVEJKOVA NERODNA LETA, avst. film, režija: Wolfgang Liebeneiner, igra Peter Alexander 12.35 RAZGLEDI PO SVETU 12.55 PREGLED TISKOVNIH NOVIC 13.00 OPOLDANSKI MAGAZIN 13.45 PRAVO NA BAVARSKEM 14.10 ZAKON PRED SODIŠČEM 15.40 IOGO 15.45 DANES 15.50 LETEČI ZDRAVNIKI, avstrijska nad. 16.35 MERA ŽIVLJENJA, nem. nad. 17.00 POPOLDANSKI MAGAZIN 17.55 MOŠKI NA VLAKU, nem. avs. serija 18.45 LOTO V SREDO 19.00 DANES 19.20 VREME 19.25 SOKO 5113, nemš. krim. serija, igra Wilfried Klaus 20.15 BOJAŽEN PRED MREŽO, Zadrški pred pajki, 21.00 NAŠE ZDRAVJE 21.45 DANES 22.15 ZELENO POPOTOVANJE, Greenpeace 23.00 DERRICK, nem. krim. serija 0.00 DANES ZVEČER 0.15 ZDF NOČNA ODDAJA – PLES APROPOSA 0.45 DOKUMENTARNA ODDAJA 1.15 RESNICA, franc.ital. drama 3.20 TEKST AKTUALNO

MTV

6.00 JUTRANJI MIKS 8.30 POSEBNA ODDAJA: Stone Temple Pilots 9.00 JUTRANJI MIKS 12.00 EVROPSKI TOP 20 13.00 NAJVEČJE USPEŠNICE 14.00 GLASBA NON STOP 16.00 IZBERI MTV 17.00 POPOLDANSKI PROGRAM 18.30 POKLIČI MTV 19.00 POPOLDANSKI PROGRAM 19.30 MTV: Ekskluzivno 20.00 NAJVEČJE USPEŠNICE 21.00 MTV M-CIKLOPEDIJA 22.00 SINGLED OUT 22.30 AMOUR 23.30 BEAVIS IN BUTTHEAD 0.00 BRUCE SPRINGSTEEN, unplugged 1.00 NOČNI VIDEO

3 SAT

7.05 ČEBELICA MAJA 7.30 LUTKE 9.00 ČAS V SLIKI 9.05 ČAS ZA KULTURO 9.45 SLIKE IZ NEMČIJE 10.30 VIZAVI 11.30 ZAKLADI SVETA 11.45 MONA LISA 12.30 NEKOČ JE BILA AMERIKA 13.00 LUTKE 13.30 ODVETNIK 13.55 NEPRISTRANSKI POGLEDI 14.00 PARADA USPEŠNIC 14.45 MOSKITO PIČI NAJBOLJE 15.30 SODOBNI ČASI 16.00 KONEC PREDSTAVE, film 16.30 OTOKI ZAKLADOV 17.00 SLIKE IZ ŠVICE 17.45 PROMETNI MAGAZIN 18.15 MINI ZIB 18.25 POZOR, STROGO ZAUPNO! 18.53 ŠPANČEK, ZASPANČEK 19.20 ČAS ZA KULTURO 20.00 DNEVNIK 20.15 OKOLJE 21.00 ALICE IN GERHARD ZADEK SE SPOMINJATA 22.00 ČAS V SLIKI 22.25 HONGKONG 23.10 PATROLA, pravljica 0.20 DESET PRED DESETO 0.45 ČAS ZA KULTURO

EUROSPORT

8.30 AVTOMOBILIZEM, serija indy, posnetki iz Clevelanda 10.00 KOLESARSTVO, Tour de France, posnetki 11.00 GOLF 12.00 NOGOMET, EP v Angliji, posnetki 14.00 DIRKE TOVORNJAKOV 15.00 KOLESARSTVO, Tour de France, prenos 17.30 MOTORJI, magazin 19.30 FORMULA 1, GP magazin 20.00 ATLETIKA, miting v Lausanmu, prenos 23.00 KOLESARSTVO, Tour de France, posnetki 0.00 DIRKE TOVORNJAKOV 0.30 TENIS, pregled ATP turnirjev 1.00 OLIMPIJSKE IGRE, napoved Atlante '96

DSF

3.00 KOKOBORBA 4.00 KLASIKI ŠPORTA 4.15 MOTO ŠPORT, klasični avtomobili 5.15 GILLETTE WORLD SPORT SPECIAL 5.45 V FORMI Z DSF 6.15 GOLF, magazin 6.45 KAMIKAZE 7.15 ŠPORTNI KVIZ 8.00 NOGOMETNI KVIZ 8.45 DOMINION, reklame 9.00 MOTO ŠPORT 10.00 TENIS, pren. iz Wimbledona 12.00 BASEBALL 12.30 KAMIKAZE 13.00 ŠPORTNI KVIZ 13.45 NOGOMETNI KVIZ 14.30 OLDTIMER, sanjski avtomobili 15.30 BASEBALL 16.00 ZGODOVINA OLIMPIJSKIH IGER 17.00 GILLETTE WORLD SPORT SPECIAL 17.30 JADRANJE NA DESKI 18.30 ŠPORTNI KVIZ 19.15 NOGOMETNI KVIZ 20.00 TENIS, pren. iz Wimbledona 22.00 ŠPORTNA POROČILA, aktualne novice dneva 22.15 MOTO ŠPORT 23.15 KOKOBORBA 00.15 OLDTIMER, sanjski avtomobili 1.15 NEPOSREDNO, reklame 1.45 ZGODOVINA OLIMPIJSKIH IGER 2.45-3.00 KLASIKI ŠPORTA

ORF 1

6.00 ROSEANNE 6.25 MINI ZIB 6.35 MILA SUPERSTAR 7.00 PERRINE 7.25 NIKLAAS, FANT IZ FLANDRIJE 7.50 KAPITAN PLANET 8.15 PALČKI 8.25 ARTEFIX 8.35 BUGS BUNNY 9.10 ALF 9.35 KNIGHT RIDER 10.20 SUPERMAN 11.10 KAJ IMA LJUBEZEN PRI TEM?, am. f. 13.00 TENIS 18.10 POLNA HIŠA 18.35 ALF 19.05 ROSEANNE 19.30 ČAS V SLIKI 20.00 ŠPORT 20.15 QUIGLEY, AVSTRALEC, am. pust. f. 22.10 KRAJ ZLOČINA 23.15 ČAS V SLIKI 23.20 TENIS 0.20 MRTVECI NE DOBIVAJO POŠTE, am. f. 1.50 ČAS V SLIKI 2.20 SCHIEJOK VSAK DAN 3.20 DOBRODOŠLA, AVSTRIJA! 5.10 POLNA HIŠA 5.35 PEGASTA SOVA

ORF 2

9.00 ČAS V SLIKI 9.05 SCHIEJOK VSAK DAN 10.15 UMOR, JE NAPISALA 11.05 AVSTRIJA DANES 12.00 ČAS V SLIKI 12.10 UNIVERZUM 13.00 ČAS V SLIKI 13.10 NA PRIZORIŠČU 13.40 UMOR, JE NAPISALA 14.25 KALIFORNIJSKI KLAN 15.10 BOGAT IN LEP 16.00 SCHIEJOK VSAK DAN 17.00 ČAS V SLIKI 17.05 DOBRODOŠLA, AVSTRIJA! 19.00 AVSTRIJA DANES 19.30 ČAS V SLIKI 20.00 NEPRISTRANSKI POGLEDI 20.15 HELP TV 22.00 ČAS V SLIKI 22.30 ŽARIŠČE 23.15 TELESNI STRAŽAR II. 0.55 NEPRISTRANSKI POGLEDI 1.05 KALIFORNIJSKI KLAN 1.45 BOGAT IN LEP 2.30 ČAS ZA KULTURO 3.05 VIDEONOČ

MADŽARSKA 1

5.40 VAŠKA TV 6.00 SONČNI VZHOD, jutranji informativni magazin 9.00 POROČILA 9.10 KALIFORNIJSKE SANJE, serija 9.35 DOPOLDNE, magazin, vmes Hotel Paradiž, serija 12.00 POROČILA 12.05 POSEL 12.25 TELEPAKK, predstavitev izdelkov 14.50 SOTRPINI, rehabilitacijski magazin 15.00 POROČILA 15.10 NARODNOSTNE ODDAJE, pon. 16.00 POROČILA 16.05 MIŠICE, posebna oddaja 16.30 TOP MODEL, serija 17.00 VKLOPI, za otroke 17.30 PRIČEVALCI 17.55 NUJNA POMOČ, kritativni program 18.05 TELE VIDEO'96 18.10 IŠČEMO IZGINULE ODRASLE 18.15 POSEL, gospodarske informacije 18.30 KVIZ 19.00 PRAVLJICA 19.15 KVIZ ZA MLADE ZAKONCE 19.30 DNEVNIK, TELEŠPORT 20.15 GESTA MADŽAROV 20.20 REKA, ekspedicija na Nilu, 1. del 20.50 DEKLAMACIJA 21.00 COLUMBO, ameriška kriminalka 22.35 OB STOLETNICI FILMA, Andrej Rubljov, 2. del sovj. filma 0.15 DNEVNIK MTV in BBC

MADŽARSKA 2

14.45 NAPOVED PROGRAMA 15.00 ZAMEJSKI MADŽARI, izbor iz njihovih tv programov 15.30 ALPE-DONAVA-JADRAN, magazin petih dežel 16.00 NAPOVED PROGRAMA 16.05 IZ TV ARHIVA, Nova obleka kralja Pomala, tv priredba opere 17.25 RIN-TIN-TIN, ameriška serija 17.55 VREME 18.00 REGIONALNI PROGRAM, dnevniki 18.15 MREŽA, magazin 18.55 VEČNA ZVEZA... 19.30 TRIJE DOKTORJI, nemška serija 21.00 DNEVNIK 21.10 POLICIJSKA POROČILA 21.15 MEDIAMIX, film in TV z evropskimi očmi 21.45 KULTURNI PREGLED 22.00 OBJEKTIV, pregled vesti in dogodkov 22.25 VREME, napoved programa 22.35 PREGLED TISKA 22.40 DEŽELA NIČA, Madžarska privatno 23.40 GESTA MADŽAROV

RAI UNO

6.00 EURONEWS 6.30 POROČILA 6.45 JUTRANJI ŠPORED 7.35 EKONOMIJA 7.00-8.00-9.00 POROČILA 10.05 GROZA OPOLDNE, film 11.30 POROČILA 11.35 E. N. G., naniz.12.25 VREME 12.30 FLASH 12.35 GOSPA V RUMENEM, naniz. 13.30 TV DNEVNIK, EKONOMIJA 14.05 BOEING, BOEING, amer. film 15.45 RISANKE 17.50 FANES V PARLAMENTU 18. 10 SAMOTNA GOLOBICA 19.50 TV DNEVNIK, VREME 20.45 VSI V ENI NOČI, zabavna oddaja 23.20 KONCERT FRANCA BATTIATA 0.10 POROČILA 0.35 HOROSKOP, VREME 1.10 POTIHOMA 1.15 NOČNI SPORED

RAI DUE

7.00 PARADISE BEACH, naniz. 7.45 V KRALJESTVU NARAVE, dok. 8.35 MODRO DREVO 9.00 BLOSSOM, naniz. 9.55 NJEGOVO VELIČANSTVO SE NE STRINJA, film 11.45 POROČILA 12.00 VELIKA DOLINA, naniz. 13.00 TV DNEVNIK, VREME 14.40 KADAR SE LJUBI, soap 15.10 SANTA BARBARA, soap 16.00 FLASH 17.15 FLASH, VREME 18.20 FLASH, ŠPORT 18.45 INŠPEKTOR TIBBS, naniz. 19.35 POROČILA, ŠPORT 19.50 GO-CART 20.30 TV DNEVNIK 20.50 HARLEY DAVIDSON IN MARLBORO MAN, amer. film 22.30 FORMAT 23.30 POROČILA, VREME 0.10 DANES V PARLAMENTU 0.20 TRG ITALIJA PONOČI, vodi G. Magalli 0.30 NEŽNA JE NOČ 1.25 DOBIMO SE V KINU 1.30 NOČNI SPORED

RETEQUATTRO

6.00 MALO LJUBEZNI 6.30 JEFFERSONOVI 7.00 EKONOMSKI KVADRANT 8.00 BRADFORDOVI 9.00 DVE ŽENSKI, EN OBRAZ 10.00 CIGANKA 10.30 DAR ŽIVLJENJA 11.30 POROČILA 11.45 MOČ LJUBEZNI 12.30 HIŠICA V PRERIJI 13.30 POROČILA 14.00 NARAVNO LEPA 14.15 STEZE 15.15 OKUS PO KAVI 15.50 MESTO V DIVJINI, amer. film 17.50 AGENCIJA 19.25 POROČILA 19.50 GAME BOAT, kviz 19.51 RISANKE 20.13 GAME BOAT 20.17 RISANKE 20.36 GAME BOAT 20.40 HAVAJI, POSEBNA MISIJA, amer. fim 22.40 NAJLEPŠI FILMI NA RETEQUATTRO: Predsednik nogometnega kluba, ital. film 23.30 POROČILA 1.10 IZ JUTRIŠNJIH ČASOPISOV 1.25 JUNIJA 1944, ital. film 3.10 MOŠKI ZA 6 MILIJONOV DOLARJEV 4.00 NIKOLI NE RECI DA 4.50 ROPERSOVI 5.10 KOJAK

ITALIA 1

6.10 MISTER ED, KONJ, KI GOVORI 6.40 JUTRANJI CIAO, CIAO, risanke 9.15 SUPERVICKY 9.45 STARŠI V JEANSU 10.20 MCGYVER 11.30 T. J. HOOKER 12.25 ODPRTI STUDIO 12.45 DELA IN HUDODELSTVA 12.50 ŠPORTNI STUDIO 13.00 RISANKE 15.05 GENERACIJA X 16.00 POKLIC POČITNICE 18.00 TARZAN 18.30 ODPRTI STUDIO 18.50 ŠPORTNI STUDIO 19.05 PALM SPRING 20.00 OČETOVNI PRIJATELJI 20.30 DINNER WITH DELORES, PRINCE 20.35 ITALIJANSKI BRATJE, ital. komedija 22.30 KRISTALNI PEKEL, amer. film 23.30 DELA IN HUDODELSTVA 0.40 ITALIA 1 ŠPORT 1.50 ZVEZDNE STEZE 3.00 HIGHLADER 4.00 MCGYVER 5.00 T. J. HOOKER 6.00 NANIZANKA

CANALE 5

6.00 PRVA STRAN 9.05 FLIPER 9.35 VEDNO SEM TE LJUBIL, film 11.30 OSEM POD ENO STREHO 12.00 SREČNI DEDEK 13.00 POROČILA 13.25 DNEVNE NERODNOSTI 13.40 BEAUTIFUL 14.15 VEČNA LJUBEZEN, amer. film 16.00 OTROŠKA ODDAJA Z RISANKAMI 18.00 IZ ALBUMA ROBINSONOVIH 19.00 NAJ ZMAGA NAJBOLJŠI 20.00 POROČILA 20.25 POLETNI SPRINT 20.40 LEPO ZAGORELI, ital. komedija 23.00 POROČILA 23.15 SHOW MAURIZIA COSTANZA 0.00 POROČILA 0.15 SHOW MAURIZIA COSTANZA 1.30 DNEVNE NERODNOSTI 1.45 POLETNI SPRINT 2.00 POROČILA 2.30 POROČENI IN Z OTROKI 3.00 POROČILA 3.30 ČUDEN PAR 4.00 POROČILA 4.30 NOETOVA BARKA 5.00 CIN, CIN 5.30 POROČILA

HRVAŠKA 1

7.25 POROČILA 7.30 SANTA BARBARA 8.15 DOBRO JUTRO 10.00 POROČILA 10.05 OTROŠKI IN MLADINSKI PROGRAM 10.35 IZOBRAŽEVALNI PROGRAM 12.00 DNEVNIK 12.20 LJUBEZEN, ser. 12.45 BANDA ANGELOV, am. film 14.35 ZA OTROKE IN MLADINO 15.05 POROČILA, IZOBR. PROGRAM 16.10 TERRA X, dok. oddaja 16.40 UMETNOST ILUSTRACIJE 16.50 PUSTOLOVKE, ser. 17.45 KOLO SREČE 18.20 OBNOVA HRVAŠKE 18.50 HUGO 19.15 LOTO 19.30 DNEVNIK 20.10 POSLOVNI KLUB 20.45 CVITUŠA, dok. oddaja 21.30 JAZ SEM PESEM, glasbena oddaja 22.15 DNEVNIK 22.35 S SLIKO NA SLIKO 23.05 SEINFELD, humor. oddaja 23.30 NASPROTNIKI SHERLOCKA HOLMESA, serija 23.55 POROČILA

HRVAŠKA 2

13.30 TV KOLEDAR 13.40 KONJENIŠTVO: Pokal Croatije, reportaža 14.00 TENIS, prenos turnirja v Wimbledonu 18.55 OLYMPICA, dok. serija 19.25 RISANKA 19.30 DNEVNIK 19.55 ATLETIKA, prenos mitinga v Lausanmu 22.35 WALKER, TEKSAŠKI GOZDAR, serija 23.25 KONTAKT, gl. oddaja

TV 5

6.00 JUTRANJI PROGRAM 12.35 FRANCOSKI DNEVNIK 13.00 PARIŠKE LUČI 13.30 KINO 15.00 ODKRITJE 15.30 SRČNE DAME 16.00 DNEVNIK TV 5 16.15 BIBI IN PRIJATELJI 16.45 FA SI LA 17.15 STUDIO GABRIEL 17.45 VPRAŠANJA ZA ŠAMPIONA 18.15 AMERIŠKE VIZIJE 18.25 VELIKA IGRA TV 5 18.30 DNEVNIK TV 5 19.00 PARIŠKE LUČI 19.25 VREME 19.30 ŠVICARSKI DNEVNIK 20.00 PEGAZ 21.00 PRETRESI 21.55 VREME 22.00 FRANCOSKI DNEVNIK 22.35 VLAKI 23.30 PELJI ME NA KONEC SVETA 0.30 NOČNI PROGRAM

TNT

TEMA: FILMI, KI JIH NE SMETE ZAMUDITI 20.00 Zaklad Sierra Madre 22.15 E2010q 0.30 Zah

SREDA, 3.7.'96

Sanles

Pohištvo mojih sanj

SLOVENIJA 1

10.30 VIDEOSTRANI
10.50 OTROŠKI PROGRAM
10.50 POHORSKI STEKLAR
11.10 MLADI PICASSO, ŠPANSKA NADALJEVANKA, 1/8
11.40 TEDENSKI IZBOR
11.40 ROKA ROCKA
12.30 16. SREČANJE TAMBURAŠKIH SKUPIN SLOVENIJE, 2. DEL
13.00 POROČILA
13.05 KOLO SREČE, PONOVITEV TV IGRICE
13.35 ZGODBE IZ ŠKOLJKE
14.05 VIDEOSTRANI
15.25 TEDENSKI IZBOR
15.25 DLAN V DLANI
15.40 MADE IN SLOVENIA
16.30 SLOVENSKI UTRINKI, ODDAJA MADŽARSKE TV
16.55 LJUDJE IN ZEMLJA, PONOVITEV
17.25 KOMISAR IN KOMPANIJA, NEMŠKA NANIZANKA, 7/14 (VPS 17.25)
18.00 TV DNEVNIK 1
18.05 OTROŠKI PROGRAM: ČARNO JEZERO
18.35 KOLO SREČE, TV IGRICA
19.05 VČERAJ, DANES, JUTRI
19.10 RISANKA
19.30 TV DNEVNIK 2, VREME
19.56 ŠPORT
20.05 ERIKINI CILJI, ANGLEŠKA NANIZANKA, 4/12 (VPS 20.05)
20.35 FILM TEDNA: METULJ DVIGNE MAČKA, NIZOZEMSKI FILM (VPS 20.35)
22.25 VČERAJ, DANES, JUTRI
22.30 TV DNEVNIK 3, VREME (VPS 22.30)
22.50 ŠPORT
23.00 S O V A
23.00 TAGGART, ŠKOTSKA NANIZANKA, 8/9 (VPS 23.00)
23.50 IZDAJA, ŠVEDSKA NADALJEVANKA, 3/4 (VPS 23.50)
0.50 V OBMOČJU SOMRAKA, AMERIŠKA NANIZANKA, 9/62 (VPS 00.50)
1.10 POROČILA
1.15 TV JUTRI, VIDEOSTRANI

SLOVENIJA 2

9.00 EURONEWS
10.50 TEDENSKI IZBOR
10.50 BAJKE NA SLOVENSKEM, 4. ODDAJA
11.15 V ŽARIŠČU
11.45 FILMI ŠTUDENTOV AGRFT OB 50-LETNICI AKADEMIJE, 1/5
12.35 STAREC IN MORJE, AMERIŠKI FILM
14.00 WIMBLEDON: TENIS – GRAND SLAM, ČETRTFINALE (M), PRENOS
16.45 TEDENSKI IZBOR
16.45 ERIKINI CILJI, ANGLEŠKA NANIZANKA, 3/12
17.10 LJUDJE KOT MI, AMERIŠKA NADALJEVANKA, 2/4
17.50 SOVA: TAGGART, ŠKOTSKA NANIZANKA, 7/9
18.40 VČERAJ, DANES, JUTRI
18.45 DEDIŠČINA BEDUJNOV, NEMŠKA DOKUMENTARNA ODDAJA (VPS 18.45)
19.15 V VRTINCU
20.00 LOZANA: ATLETSKI MITING, PRENOS
22.30 MOJA VOJNA LETA, PORTRET A. SCHONBERGA (VPS 22.30)
23.50 OZARJENA NOČ, VIZUALIZACIJA A. MARTHALERJA (VPS 23.50)
0.25 TENIS: GRAND SLAM, ČETRTFINALE (M), POSNETEK Z WIMBLEDONA (DO 1.25)

POP tv

10.00 SANTA BARBARA (SANTA BARBARA, ponovitev nadaljevanke)
11.00 MAGNUM (MAGNUM P.I., ponovitev nanizanke)
12.00 POP KIVZ, ponovitev
12.30 M.A.S.H. (M.A.S.H., ponovitev nanizanke)
13.00 KUHAJMO SKUPAJ, ponovitev kulinarične oddaje
13.30 ACAPULCO H.E.A.T. (ACAPULCO H.E.A.T., ponovitev nanizanke)
14.30 CHICAGO HOPE (CHICAGO HOPE, ponovitev nanizanke)
15.30 AVTODROM, ponovitev
16.00 POP 30
16.30 V DRUŽINSKEM KROGU (EVENING SHADE, nanizanka)
17.00 DANGERFIELD (DANGERFIELD, nanizanka)
18.00 SANTA BARBARA (SANTA BARBARA, nadaljevanka)
19.00 POP KVIZ
19.30 24 UR
20.00 BRUC (THE FRESHMAN, film)
22.00 M.A.S.H. (M.A.S.H., nanizanka)
22.30 OBRAZ TEDNA
23.00 DOSJEJI X (THE X-FILES, nanizanka)
0.00 MAGNUM (MAGNUM P.I., nanizanka)
1.00 24 UR, ponovitev
1.30 POP 30, ponovitev

KANAL A

15.10 TV PRODAJA
15.30 PREDSTAVITEV IZDELKOV
15.55 VIDEOSTRANI
16.55 SPOT TEDNA
17.00 ELIZIJE, ponovitev
17.30 DEŽURNA LEKARNA, ponovitev 12. dela
18.00 SIRENE, ponovitev 7. dela
19.00 CNN POROČA
19.30 ODDAJA O STILU
20.00 HONDO, 8. del nanizanke
21.00 OVADUH, ameriški film
22.30 DANCE SESSION, oddaja o plesu
23.00 GOSPODARSKI MAGAZIN, dokumentarna oddaja iz serije Transtelova obzorja
23.30 SPOT TEDNA
23.35 TV PRODAJA
0.00 CNN POROČA

VTV Kanal 52

09.00 DOBRO JUTRO, informativno-razvedrilna oddaja
09.45 492. VTV MAGAZIN, ponovitev
10.05 EPP / Vabimo k ogledu
10.10 ŠPORTNI TOREK, ponovitev
10.30 ŠPORTNI GOST, ponovitev VOJKO KOROŠEC, ŠKL
12.00 VIDEOSTRANI
18.55 NAJ SPOT DNEVA
19.00 REGIONALNE NOVICE
19.05 Otroški program: RISANKE
19.30 TV IZLOŽBA
20.00 EPP / VABIMO K OGLEDU
20.05 RADIO FM, ponovitev nanizanke
20.30 VIDEO TOP, kontaktna oddaja o rock glasbi
21.30 GOST ODDAJE DOBRO JUTRO
21.55 REGIONALNE NOVICE
22.00 HOROSKOP
22.05 TV IZLOŽBA
22.10 VIDEOSTRANI do 24.00

CATV * * *

Do zaključka redakcije nismo prejeli sporeda.

TV 3

9.00 NOČ IMA TV MOČ – SLOVENSKI NOKTURNO – ponovitev
10.30 TV PRODAJA
10.50 VIDEO KOLAČ
12.00 Z GLASBO V SRCU – ponovitev
13.30 DRUŽINSKI STUDIO – izbor
15.15 TV PRODAJA
15.45 BOSTON POPS – ponovitev
16.45 VDIHNI GLOBOKO – OTROŠKI IN MLADENSKI PROGRAM
17.45 MEDICINSKI CENTER – 26. del
19.00 POROČILA
19.10 TV PRODAJA
19.30 MARIJANA – 14. del
20.00 AVTO 3
21.00 RASTLINE – dokumentarec
21.45 POROČILA – ponovitev
22.00 TV PRODAJA
22.15 NOČ IMA TV MOČ – SLOVENSKI NOKTURNO
23.45 POROČILA – ponovitev
0.00 NA NITKI – 3. del
0.30 TV PRODAJA

KOPER

16.00 EURONEWS 16.30 GOSPODARJI ATLANTIDE – angleški film, 1978, režija: Kevin Connor, igra: Doug McClure, Peter Gilmore 18.00 SLOVENSKI PROGRAM DOMA PRI' 18.45 PRIMORSKA KRONIKA 19.00 VSE DANES – TV DNEVNIK 19.30 LIST IN CVET, dokumentarna oddaja, 4/6 20.00 BABA MALU – risanke 20.30 TV NANIZANKA 21.00 TENIS – WIMBLEDON, moški, skrajšani posnetek enega četrtfinalnega srečanja 22.30 VSE DANES – TV DNEVNIK 22.45 JAZ IN VINCENT – francoski film, 1990, režija: Michael Rubbo, igrata: Nina Petronzio, Christopher Forrest

SKY NEWS

7.00 DOBRO JUTRO S SKY NEWS 10.30 KAM NA POČITNICE 11.30 ABC NOČNA LINIJA 12.00 POSLOVNE NOVICE IZ SVETA 14.30 CBS JUTRANJA POROČILA 15.30 V ŽIVO IZ PARLAMENTA 18.00 V ŽIVO OB ŠESTIH 19.30 VEČER Z ADAMOM BOULTONOM 20.30 ŠPORTNA ODDAJA 22.30 NOVICE IZ SVETA IN POSLOVNOST 00.30 CBS VEČERNA POROČILA 00.30 ABC VEČERNA POROČILA 2.30 VEČER Z ADAMOM BOULTONOM 3.30 OBLIKOVALEC NOVIC 4.30 V ŽIVO IZ PARLAMENTA 5.30 CBS VEČERNA POROČILA

BBC WORLD

11.00 BBC poročila 11.30 FILM 96, z Barryem Normanom 12.00 BBC poročila 14.00 BBC WORLD novice 14.15 PANORAMA, dokumentarna oddaja 15.00 BBC novice 15.15 POSLOVNE novice 15.30 POROČILA IZ AZIJE 16.30 AVKCIJA, poljudna oddaja 17.00 DNEVNE novice 17.05 POD MODRO ZASTAVO, dokumentarec 18.00 BBC WORLD novice 18.30 TOP GEAR, poljudna oddaja 19.00 SVET DANES, poročila 21.00 DNEVNE novice 21.05 TURIST, poljudna oddaja 22.00 BBC WORLD novice, vreme 22.30 RHODES PO BRITANIJI, oddaja o kulinariki 23.00 BBC WORLD novice 0.00 BBC WORLD novice 1.00 BBC WORLD novice

VOX

5.50 DOBRI ČASI, SLABI ČASI, naniz. 6.25 NEPOSREDNO, reklame 6.35 DOMINION, reklame 6.55 TRGOVINSKE POLICE, reklame 7.25 DOBRI ČASI, SLABI ČASI, naniz. 8.00 ANGEL NA ZEMLJI, naniz. 9.00 STARSKY IN HUTCH, naniz. 10.00 KOLT ZA VSE PRIMERE, naniz. 11.00 CHIPs, naniz. 12.00 TRIO ŠTIRIH PESTI, naniz. 12.55 DOBRI ČASI, SLABI ČASI, naniz. 13.25 DOBRI ČASI, SLABI ČASI, naniz. 14.00 ANGEL NA ZEMLJI, naniz. 15.00 STARSKY IN HUTCH, naniz. 16.00 KOLT ZA VSE PRIMERE, naniz. 17.00 CHIPs, naniz. 18.00 POROČILA 18.20 REPORTAŽNI MAGAZIN 19.00 TRIO ŠTIRIH PESTI, naniz. 20.00 MOLLY IN GINA, am. film 21.45 UMOR ŠT. 1, naniz. 22.50 NASTAJANJE.. 23.00 ČRNA EMMANUELLE II, ital. film 00.40 POZNA POROČILA 00.55 VESOLJE 2063, naniz. 1.50 OKROG RDEČEGA MORJA, naniz. 2.30 REPORTAŽNI MAGAZIN

PRO 7

6.05 SAM, ponedeljkov magazin 6.30 TAFF, magazin 6.55 HIŠICA V PRERIJI 7.40 PALČKI 8.00 TOM IN JERRY 8.25 ROŽNATI PANTER 8.55 VSI POD ISTO STREHO 9.25 KDO JE TUKAJ ŠEF? 9.55 BILL COSBY SHOW 10.25 LASSIE IN NJEN PRIJATELJ NEEKA, am. pust. film, 1969 – igrajo: Jed Allan, Mark Miranda, Robert Rockwell 11.45 AGENTKA S SRCEM 12.35 HOTEL 13.30 SAM, ponedeljkov magazin 14.00 ARABELLA KIESBAUER 14.55 HIŠICA V PRERIJI 16.00 PALČKI 16.30 TOM IN JERRY 16.55 ROŽNATI PANTER 17.25 VSI POD ISTO STREHO 18.00 KDO JE TUKAJ ŠEF? 18.30 BILL COSBY SHOW 19.00 TAFF, magazin 19.30 POROČILA 19.50 ŠPORT IN VREME 20.00 PRANJE MOŽGANOV, am. naniz., 1993 – igrajo: James McCaffrey, Dorian Harewood, Joe Nipote, Jason Carter, Sydney Walsh, Lee Chamberlin, William Russ, Lisa McCollough 21.55 POROČILA 22.05 LJUBEZEN IN GREH, oddaja o spolnosti 23.00 EMMANUELLE V AFRIKI, fran. erot. film 00.35 POROČILA 00.45 SOBA ZA NUJNE PRIMERE 1.35 POROČILA 1.45 FOCUS TV, magazin 2.35 ARABELLA NIGHT, show 3.55 POROČILA 4.05 AGENTKA S SRCEM

SAT 1

5.30 NEMČIJA DANES ZJUTRAJ 9.00 ZAKON V L.A. 10.00 IMAŠ BESEDE!? 10.30 FANT, DAMA, POSLUŠNOST 11.00 KERNER 12.00 VERA OPOLDNE 13.00 OTOK DOMIŠLJIJE 15.00 VESOLJSKA LADJA ENTERPRISE – PRIHODNJE STOLETJE 16.00 OBALNA STRAŽA – REŠEVALNI PLAVALCI Z MALIBUJA 17.00 FRITZ IN CO. 17.30 REGIONALNA POROČILA 18.00 POJDI NA VSE? 18.30 POROČILA 19.00 KOLO SREČE 20.00 MAX VOLKENSTEIN, Nevaren prijatelj, nem. druž. naniz., 1994 – igrajo: Helmut Zierl, Charles Brauer, Mathias Noak, Dolly Dollar, Ursula Karven, Margret Homeyer, Frank Giering, Niels Bruno Schmidt 22.00 MARŠAL 23.00 SHOW HARALDA SCHMIDTA 00.00 POSVEČEN MORILEC, 2.del am. tv filma, 1987 – igrajo: Terry Kinney, Annabella Price, Anne E. Curry, Keith Carradine, Terence Knox, JoBeth Williams, M.Emmet Walsh, Margot Rose, Kathy Bates 1.45 VESOLJSKA LADJA ENTERPRISE 2.35 OBALNA STRAŽA: PREGLED PROGRAMA 3.25 FANT, DAMA, POSLUŠNOST 3.50 VERA OPOLDNE 4.40 KERNER

RTL

5.30 POROČILA 5.32 DOBRO JUTRO! 5.35 BOGAT IN LEP 6.00 POROČILA 6.05 SLEDGE HAMMER 6.30 POROČILA 6.35 DOBRI ČASI, SLABI ČASI 7.00 TOČKA 7 7.30 POROČILA 7.35 GROZNO PRIJAZNA DRUŽINA 8.00 POROČILA 8.05 SPRINGFIELD STORY 9.00 POROČILA 9.05 KALIFORNIJSKI KLAN 10.00 BOGAT IN LEP 10.30 MOJA MALA SOLEDAD 11.00 CENA JE VROČA 11.30 DRUŽINSKI DVOBOJ 12.00 TOČKA 12 12.30 ZLATA DEKLETA 13.00 UMOR, JE NAPISALA 14.00 WIMBLEDON '96 18.45 POROČILA 19.10 EKSPLOZIVNO 19.40 DOBRI ČASI, SLABI ČASI 20.15 NJENO ŽIVLJENJE V NJEGOVIH ROKAH I., am. srh. 21.15 NJENO ŽIVLJENJE V NJEGOVIH ROKAH II. 22.10 STERN TV 0.00 NOČNI DNEVNIK 0.30 NA ZDRAVJE! 1.00 SLEDGE HAMMER 1.30 ZLATA PALAČA 2.00 BORBEL SCHÖFER 2.55 NOČNI DNEVNIK 3.20 ILONA CHRISTEN 4.10 HANS MEISER 5.05 EKSPLOZIVNO

RTL 2

6.10 RISANKE 9.35 WENDY, ponovitev 10.35 SMEJTE SE, PROSIM!, ponovitev 10.15 SMEJTE SE, PROSIM!, ponovitev 10.35 KNIGHT RIDER, ponovitev 11.30 ČUDOVITA LETA, ponovitev 11.55 RISANKE 16.10 WENDY, nanizanka 16.40 ČUDOVITA LETA, nanizanka 17.05 KNIGHT RIDER, nanizanka 18.00 SOKOLJE OKO, nanizanka 18.55 NEVARNA DIVJINA, nanizanka 19.30 SMEJTE SE, PROSIM! 20.15 HIŠA II., ameriški film 22.00 C.H.U.D. – pošast živi, ameriški film 23.35 STRIP, IGRALCI IN BEZNICE, ponovitev 0.40 HIŠA II., ponovitev 2.05 C.H.U.D. – pošast živi, ponovitev 3.25 NOVICE IZ SVETA 3.50 SOKOLJE OKO, ponovitev 4.30 227, nanizanka 4.55 227, nanizanka

PONEDELJEK, 1.7.'96

UMOR MED PRIJATELJI, ameriški film 22.20 TEROR V NOČI, ameriški film 23.50 COVER-UP, nanizanka 1.00 UMOR MED PRIJATELJI, ponovitev 2.30 TEROR V NOČI, ponovitev 4.00 COVER-UP, ponovitev 4.45 NOVICE IZ SVETA 5.05 227, nanizanka

KABEL 1

5.45 BONANZA, ponovitev 6.30 ODISEJA V SANJSKI DEŽELI, ponovitev 6.55 LASSIE, ponovitev 7.20 HUGOV SHOW, ponovitev 8.15 RISANKE 11.10 LASSIE, nanizanka 11.40 OČARLJIVA JEANNIE, ponovitev 12.05 EDGAR WALLACE, ponovitev 13.35 FBI, nanizanka 14.25 KOBRA, PREVZEMITE!, nanizanka 15.20 VISOKA GOŠČAVA, nanizanka 16.10 BONANZA, nanizanka 17.00 BELI OČNJAK, nanizanka 17.30 HUGOV SHOW, Interaktivna igra 18.30 OČARLJIVA JEANNIE, nanizanka 19.00 POLNA KLETKA JUNAKOV, nanizanka 19.30 M.A.S.H., nanizanka 20.00 DVA, nanizanka 21.05 PROFESIONALCI, nanizanka 22.05 T. J. HOOKER, nanizanka 23.10 HARDBALL, nanizanka 0.00 PROFESIONALCI, ponovitev 0.55 M.A.S.H. ponovitev 1.25 POLNA KLETKA JUNAKOV, ponovitev 1.50 FBI, ponovitev 2.40 T. J. HOOKER, ponovitev 3.30 HARDBALL, ponovitev 4.15 KOBRA, PREVZEMITE!, ponovitev

SUPER CHANNEL

6.00 EVROPA 2000 6.30 ITN POROČILA 7.00 DANES 9.00 SUPER TRGOVINA 10.00 EVROPSKO DENARNO KOLO 15.00 THE SQUAWK BOX 16.00 AMERIŠKO DENARNO KOLO 17.30 FT POSLOVNA POROČILA 18.00 ITN POROČILA 18.30 POGOVORI Z DAVIDOM FROSTOM 19.30 SHOW SELINE SCOTT 20.30 DATELINE 21.30 ITN POROČILA 22.00 ŠPORT NA NBC 23.00 NOCOJŠNJI SHOW, izbor 0.00 POZNO PONOČI, izbor 1.00 KASNEJE, vodi Greg Kinnear 1.30 NBC NOČNA POROČILA 2.00 NOCOJŠNJI SHOW, vodi Jay Leno 3.00 GOVORIMO O BLUESU

ZDF

5.30 SKUPNI PROGRAM Z ARD 9.45 GIMNASTIKA 10.00 DANES 10.03 SVETOVNI PREGLED DOGODKOV 10.45 PRAVO V NEMČIJI 11.00 DNEVNO BORZNO POROČILO 11.04 PONOVITEV FINALNE TEKME Z EP V NOGOMETU 12.55 PREGLED TISKOVNIH NOVIC 13.00 OPOLDANSKI MAGAZIN 13.45 OBČINSKO SODIŠČE 14.15 OLIMPIJADA V DŽUNGLI, am. ris. režija: Steven Lisberger 15.25 LINA 15.35 IOGO 15.45 DANES 15.50 LETEČI ZDRAVNIKI, Potovanje v paradiž 16.35 MERA ŽIVLJENJA, nem. nadaljevanka 17.00 POPOLDANSKI MAGAZIN Z NOVICAMI 17.50 STAREC, krim., serija, Otrok s kolodvora, igrata: Rolf Schimpf, Michael Ande 19.00 DANES 19.20 VREME 19.25 JANE, TECI, TECI! amer. triller, režija: John Patterson, igra: Joanna Kerns 21.00 NOVICE IZ TUJINE, Italija 21.45 DANES 22.15 VROČA SPLETKA, amer. triler, režija: Michael Keusch, igrata: Patrick Bergin, Kelly Preston 23.45 DANES ZVEČER 0.00 VEČERNA OBLEKA, franc. tragikomedija, režija: Bertrand Blier, igra Gérard Depardieu 1.20 VEČERNA POROČILA 2.20 TEKST AKTUALNO

MTV

6.00 JUTRANJI MIKS 8.30 PRVI POGLED 9.00 JUTRANJI MIKS 12.00 AMERIŠKI TOP 20 13.00 NAJVEČJE USPEŠNICE 14.00 GLASBA NON STOP 16.00 IZBERI MTV 17.00 POPOLDANSKI PROGRAM 18.30 POKLIČI MTV 19.00 POPOLDANSKI PROGRAM 19.30 STYLISSIMO 20.00 BRITANSKA HIT LISTA 22.00 MTV EKSKLUZIVNO 22.30 AMOUR 23.30 CHERE MTV 0.00 YO! MTV RAP 2.00 NOČNI VIDEO

3 SAT

7.05 ČEBELICA MAJA 7.30 CAPCARAP 9.00 ČAS V SLIKI 9.05 UPOR LUTK, film 9.45 ŠVICA V JUNIJU 10.30 POGOVOR O LADJAH 12.00 ČAS ZA ŽIVALI 12.30 NEKOČ JE BILA AMERIKA 13.00 NIHČE NI POPOLN 13.30 ODVETNIK 13.55 NEPRISTRANSKI POGLEDI 14.00 PODEŽELSKE CESTE 15.00 KLUB ZA STAREJŠE 15.45 POGLED V ONSTRANSTVO 16.30 ARKTIKA 17.00 SLIKE IZ AVSTRIJE 17.45 UMETNOST IN KRAMA 18.15 MINI ZIB 18.25 PRAVLJIČNA NEVESTA 18.53 ŠPANČEK, ZASPANČEK 19.20 ČAS ZA KULTURO 20.00 DNEVNIK 20.15 POČITNIŠKI ANIMATORJI, reportaža 21.00 SANJE O SVOBODI, film 21.30 TEHNIČNI MAGAZIN 22.00 ČAS V SLIKI 22.25 HONG KONG, nan. 23.10 POSTAJA BIOS 0.40 NEPRISTRANSKI POGLEDI 1.05 DESET PRED DESETO 0.30 ČAS ZA KULTURO

EUROSPORT

8.30 MEDNARODNO MOTO POROČILO 9.30 DIRKE TOVORNJAKOV 10.00 NOGOMET, EP v Anglji, posnetki 12.00 FORMULA 1, VN Francije, posnetki 13.00 NOGOMET, EP v Anglji, posnetki 15.00 KOLESARSTVO, Tour de France, prenos 17.30 AVTOMOBILIZEM, serija indy, posnetki iz Clevelenda 19.00 FORMULA 1, VN Francije, posnetki 20.00 SVET HITROSTI, magazin 22.00 KOLESARSTVO, Tour de france, posnetki 23.00 TRAKTORSKE DIRKE 0.00 EUROGOLF MAGAZIN 1.00 AVTOMOBILIZEM, GT v Nuerburgringu

DSF

3.00 KLASIKI BOKSA 4.00 MOTO ŠPORT 6.00 MAGIČNI ŠPORTI, magazin 7.15 ŠPORTNI KVIZ 8.00 NOGOMETNI KVIZ 8.45 DOMINION, reklame 9.00 GOLF 10.00 LAHKA ATLETIKA, pren. iz Pariza 11.00 ŠPORT PO SVETU 12.00 MAGIČNI ŠPORTI 13.00 ŠPORTNI KVIZ 13.45 NOGOMETNI KVIZ 14.30 GOLF, magazin 15.00 NORMALNO, magazin delovne skupnosti za prizadete v medijih 15.30 MOTO ŠPORT 17.30 MAGIČNI ŠPORTI 18.30 ŠPORTNI KVIZ 19.15 NOGOMETNI KVIZ 20.00 TENIS, pren. turnirja v Wimbledonu 22.00 ŠPORTNA POROČILA, aktualne novice dneva 22.15 MOTO ŠPORT 23.15 ROKOBORBA 00.15 ŠPORT PO SVETU 1.15 NEPOSREDNO, reklame 1.45 ZGODOVINA OLIMPIJSKIH IGER 2.45-3.00 KLASIKI ŠPORTA

ORF 1

6.00 PRINC IZ BEL-AIRA 6.25 MINI-ZIB 6.35 ŽIVALSKI SHOW JIMA HENSONA 7.10 DOGODIVŠČINE TINYJA TOONA 7.35 ANIMANIACS 8.05 DISNEYJEV FESTIVAL 9.05 ALF 9.30 KDO JE TUKAJ GOSPODAR? 9.55 KNIGHT RIDER 10.40 SUPERMAN 11.30 SPIRALE 13.00 MILA SUPERSTAR 13.25 PERRINE 13.50 ARTEFIX 14.00 NIKLAAS, FANT IZ FLANDRIJE, nan. 14.25 KAPITAN PLANET, nan. 14.50 DEŽELA UGANK 14.55 PALČKI, nan. 15.10 BUGS BUNNY 15.35 MINI-ZIB 15.45 SUPERMAN 16.30 KNIGHT RIDER 17.20 MOČNA DRUŽINA 17.45 KDO JE TUKAJ GOSPODAR? 18.10 POLNA HIŠA 18.35 ALF 19.05 ROSEANNE 19.30 ČAS V SLIKI 20.00 ŠPORT 20.15 KAJ IMA LJUBEZEN PRI TEM?, am. f. 22.10 JEZIK TELESA, am. srh. 23.45 ČAS V SLIKI 23.50 ŠPORT 0.35 ŽIVLJENJE JE NORO, fr. kom. 2.00 ČAS V SLIKI 2.30 SCHIEJOK VSAK DAN 3.30 DOBRODOŠLA, AVSTRIJA! 5.15 POLNA HIŠA 5.40 BAROK IN GOTIKA

ORF 2

9.00 ČAS V SLIKI 9.05 SCHIEJOK VSAK DAN 10.15 UMOR, JE NAPISALA 11.05 NEPRISTRANSKI POGLEDI 11.35 SLIKA AVSTRIJE 12.00 ČAS V SLIKI 12.05 ŠILING 12.35 TEDNIK 13.00 ČAS V SLIKI 13.10 ORIENTACIJA 13.40 UMOR, JE NAPISALA 14.25 KALIFORNIJSKI KLAN 15.10 BOGAT IN LEP 16.00 SCHIEJOK VSAK DAN 17.00 ČAS V SLIKI 17.05 DOBRODOŠLA, AVSTRIJA! 19.00 AVSTRIJA DANES 19.30 ČAS V SLIKI 20.00 NEPRISTRANSKI POGLEDI 20.15 PODEŽELSKI ZDRAVNIK 21.05 TEMA 22.00 ČAS V SLIKI 22.30 ODDAJA O KULTURI 1.30 NEPRISTRANSKI POGLEDI 1.35 KALIFORNIJSKI KLAN 2.20 BOGAT IN LEP 3.05 NAŠ SVET, Dežela in gore 3.50 ČAS ZA KULTURO 4.25 VIDEONOČ

MADŽARSKA 1

5.40 VAŠKA TV 6.00 SONČNI VZHOD, jutranji informativni magazin 9.00 POROČILA 9.10 KALIFORNIJSKE ŠANJE, serija 9.35 DOPOLDNE, magazin, vmes pon. Disneyjevih risank 12.00 POROČILA 12.05 POSEL 12.25 TELEPAKK, predstavitev izdelkov 15.00 POROČILA 15.10 NARODNOSTNE ODDAJE 16.00 POROČILA 16.05 DENAR JE SVETA VLADAR, serija 16.30 ANGLEŠKO PODEŽELJE, serija 17.00 VKLOPI, za otroke 17.30 POMAGAČ, magazin za prizadete ljudi 18.00 O VERI, za otroke 18.10 BEGAVČKI, po sledeh izginulih otrok 18.15 POSEL, gospodarske informacije 18.30 KVIZ 19.00 PRAVLJICA 19.15 KLIP MIX 19.30 DNEVNIK 20.05 GESTA MADŽAROV 20.15 MUHASTI LETNI ČASI, zabavni magazin 21.10 DEKLAMACIJA, J. Kiss: Ognji 21.15 PANORAMA, svetovna politika 21.50 IZSILJEVANJE II., ital.serija 23.30 DNEVNIK MTV in BBC

MADŽARSKA 2

14.00 ZASEDANJE PARLAMENTA, reportaže in prenos plenarne seje 17.00 NAPOVED PROGRAMA 17.05 GOSPOD PROFESOR SPECHT, serija 17.55 NAPOVED PROGRAMA, vreme 18.00 REGIONALNI PROGRAM, dnevniki 18.15 ZNANSTVENI POROČEVALEC 18.45 TELEŠPORT 19.00 ŠPORTNI PROGRAM, odbojka na mivki, košarka NBA 21.00 DNEVNIK 21.10 POLICIJSKA POROČILA 21.15 TELESREČA, igra na srečo 21.40 NAPOVED PROGRAMA 21.45 KULTURNI PROGRAM 22.00 OBJEKTIV, pregled vesti in dogodkov 22.25 VREME, napoved programa 22.35 PREGLED TISKA 22.40 DOMAČI PORTRETI, spored Györgya Szemadóma 23.20 BALET, mednarodno tekmovanje Nurejev 0.05 GESTA MADŽAROV

RAI UNO

6.00 EURONEWS 6.30 POROČILA 6.45 JUTRANJI ŠPORED 7.00-8.00-9.00 POROČILA 11.30 POROČILA 11.35 E. N. G., naniz. 12.25 VREME 12.30 FLASH 12.35 GOSPA V RUMENEM, naniz. 13.30 TV DNEVNIK, EKONOMIJA 14.05 QUARKOV SVET 15.30 RISANKE 17.30 DOBIMO SE V KINU 18.00 POROČILA 18.15 SAMOTARSKA GOLOBICA, naniz. 19.50 TV DNEVNIK, VREME, ŠPORT 20.45 ZDRAVNIK, MOŠKI, amer. film 0.00 POROČILA 0.25 HOROSKOP, VREME 0.30 VEDETI 1.00 POTIHOMA 1.15 NOČNI ŠPORED

RAI DUE

7.00 PARADISE BEACH, naniz. 7.45 V KRALJESTVU NARAVE, dok. 8.35 MODRO DREVO 9.00 BLOSSOM, naniz. 9.30 VRELEC ŽIVLJENJA 10.00 ZLATO BRAVADOSA, film 11.45 POROČILA 12.00 VELIKA DOLINA, naniz. 13.00 TV DNEVNIK, VREME 14.45 KADAR SE LJUBI, soap 15.10 SANTA BARBARA, soap 16.00 FLASH 17.15 FLASH, VREME 18.20 FLASH, ŠPORT 18.45 INŠPEKTOR TIBBS, serija 19.35 POROČILA, ŠPORT 19.50 GO-CART 20.30 TV DNEVNIK 20.50 MOŠKI, KI SEM GA UBIL, film 22.30 FORMAT 23.30 POROČILA 0.05 VREME 0.10 DANES V PARLAMENTU 0.20 IREC, brit. film 1.55 DOBIMO SE V KINU 2.00 NOČNI ŠPORED

RETEQUATTRO

6.00 MALO LJUBEZNI 6.30 JEFFERSONOVI 7.00 EKONOMSKI KVADRANT 8.00 BRADFORDOVI 9.00 DVE ŽENSKI, EN OBRAZ 10.00 CIGANKA 10.30 DAR ŽIVLJENJA 11.30 POROČILA 11.45 MOČ LJUBEZNI 12.30 HIŠICA V PRERIJI 13.30 POROČILA 14.00 ZDRAVILA V PRISPODOBI 14.15 STEZE 15.30 OKUS PO KAVI 15.50 GRENKA RESNICA, amer. film 17.50 AGENCIJA 19.25 POROČILA 19.50 GAME BOAT, kviz 19.51 RISANKE 20.13 GAME BOAT 20.17 RISANKE 20.36 GAME BOAT 20.40 POLETJE 96, vodi Rita Dalla Chiesa 22.50 NAJLEPŠI FILMI NA RETEQUATTRO: Dracula, brit. film 23.30 POROČILA 1.10 IZ JUTRIŠNJIH ČASOPISOV 1.20 PIERINO, ital. film 2.50 MOŠKI ZA 6 MILJONOV DOLARJEV 3.40 NIKOLI NE RECI DA 4.30 ROOPERSOVI 5.10 KOJAK

ITALIA 1

6.10 MISTER ED, KONJ, KI GOVORI 6.40 JUTRANJI CIAO, CIAO, risanke 9.15 SUPERVICKY 9.45 PLANET OTROK 10.20 MCGYVER 11.30 T. J. HOOKER 12.25 ODPRTI STUDIO 12.45 DELA IN HUDODELSTVA 12.50 ŠPORTNI STUDIO 13.00 RISANKE 15.05 GENERACIJA X 16.00 POKLIC POČITNICE 18.00 TARZAN 18.30 ODPRTI STUDIO 18.50 ŠPORTNI STUDIO 19.05 PALM SPRING 20.00 OČETOVI PRIJATELJI 20.30 RENEGADE 22.30 VRAČA SE FESTIVALBAR 23.00 DVE ŽIVLJENJI, amer. film 0.00 DELA IN HUDODELSTVA 1.00 ITALIA 1 ŠPORT, SVETOVNO PRVENSTVO FORMULE ENA 2.15 ZVEZDNE STEZE 3.10 UČITELJICA, ital. film 5.00 T. J. HOKER 6.00 JENNY IN CHACHI

CANALE 5

6.00 PRVA STRAN 9.05 FILPER 9.35 SREČA JE BITI ŽENSKA, ital. film 11.30 OSEM POD ENO STREHO 12.00 SREČNI DEDEK 13.00 POROČILA 13.25 DNEVNE NERODNOSTI 13.40 BEAUTIFUL 14.15 SOIENJE MATERI 16.00 OTROŠKA ODDAJA Z RISANKAMI 18.00 IZ ALČBUMA ROBINSONOVIH 19.00 NAJ ZMAGA NAJBOLJŠI, vodi Gerry Scotti 20.00 POROČILA 20.25 POLETNI ŠPRINT 20.40 REKRUT LETA, amer. film 22.50 POROČILA 23.15 SHOW MAURIZIA COSTANZA 0.00 POROČILA 0.15 SHOW MAURIZIA COSTANZA 1.30 DNEVNE NERODNOSTI 1.45 POLETNI ŠPRINT 2.00 POROČILA 2.30 POROČENI IN Z OTROKI 3.00 POROČILA 3.30 ČUDEN PAR 4.00 POROČILA 4.30 NOETOVA BARKA 5.00 CIN, CIN 5.30 POROČILA

HRVAŠKA 1

7.25 POROČILA 7.30 SANTA BARBARA 8.15 DOBRO JUTRO 10.00 POROČILA 10.05 IZOBRAŽEVALNI PROGRAM 12.00 DNEVNIK 12.20 LJUBEZEN, nanizanka 12.45 AFRIŠKA KRALJICA, ameriški film 14.25 RISANKA 14.35 ZA OTROKE IN MLADINO 15.05 POROČILA 15.10 TERRA X, dokumentarna oddaja 16.05 ZA OTROKE IN MLADINO 16.40 POROČILA 16.50 PUSTOLOVKE, ser. 17.40 RISANKA 17.50 KOLO SREČE 18.25 SMEROKAZ 18.55 HUGO 19.30 DNEVNIK 20.10 ŽIVA RESNICA 20.40 ZVEZDE NAD NAMI: LJUBICA JOVIJ 21.45 GLAS DOMOVINE 22.15 DNEVNIK 22.35 S SLIKO NA SLIKO 23.05 RUMBLE FISH, ameriški film 0.35 POROČILA

HRVAŠKA 2

12.50 TV KOLEDAR 13.00 PODOBNO, A RAZLIČNO 13.10 MESTECE PEYTON, nadaljevanka 14.00 TENIS, prenos turnirja v Wimbledonu 18.55 OLYMPICA, dok. serija 19.25 RISANKA 19.30 DNEVNIK 20.15 MURPHY BROWN, serija 20.45 HRVAŠKA IN SVET 21.35 KRI, ZNOJ IN SLAVA, dok. serija o športu 22.30 V PREISKAVI, serija 23.20 KORAKI, glasbena oddaja

TV 5

6.00 JUTRANJI PROGRAM 12.35 FRANCOSKI DNEVNIK 13.00 PARIŠKE LUČI 13.30 FILM: Kivoločneži, pon. 15.00 REPORTAŽE 15.30 SRČNE DAME 16.00 DNEVNIK TV 5 16.15 BIBI IN PRIJATELJI 16.45 FA SI LA 17.15 PIRAMIDA 17.45 VPRAŠANJA ZA ŠAMPIONA 18.15 AMERIŠKE VIZIJE 18.25 VELIKA IGRA TV 5 18.30 DNEVNIK TV 5 19.00 PARIŠKE LUČI 19.25 VREME 19.30 ŠVICARSKI DNEVNIK 20.00

SLASTNA DIŠEČA PIZZA

MOJ LOKAL V LAŠKEM

SLOVENIJA 1

10.30 VIDEOSTRANI
10.40 OTROŠKI PROGRAM
10.40 JAPONSKE PRAVLJICE: ŽERJAVOVA HVALEŽNOST
10.55 TINA IN NEJC V ETNOGRAFSKEM MUZEJU
11.35 ŠTIRJE BREMENSKI GLASBENIKI, PONOVITEV ŠPANSKEGA FILMA
13.00 POROČILA
13.05 ABC + ITD, PONOVITEV TV IGRICE
13.35 VIDEOSTRANI
16.00 TEDENSKI IZBOR
16.00 ATLAS ČLOVEŠKEGA TELESA, AMERIŠKA IZOBRAŽEVALNA SERIJA, 2/13
16.25 OBZORJA DUHA
16.55 MOSTOVI
17.25 KOMISAR IN KOMPANIJA, NEMŠKA NANIZANKA, 6/14 (VPS 17.25)
18.00 TV DNEVNIK 1
18.05 OTROŠKI PROGRAM: SREDI GALAKSIJE ZAVIJI LEVO, AVSTRALSKA NANIZANKA, 7/26
18.30 KOLO SREČE, TV IGRICA
19.00 VČERAJ, DANES, JUTRI
19.10 RISANKA
19.30 TV DNEVNIK 2, VREME
19.56 ŠPORT
20.05 BREZ ŽENSK NE GRE, 16. EPIZODA ANGLEŠKE NANIZANKE (VPS 20.05)
20.40 MADE IN SLOVENIA (VPS 20.40)
21.30 ROKA ROCKA (VPS 21.30)
22.20 VČERAJ, DANES, JUTRI
22.30 TV DNEVNIK 3, VREME (VPS 22.30)
22.50 ŠPORT
22.55 POSLOVNA BORZA
23.10 S O V A
23.10 TAGGART, ŠKOTSKA NANIZANKA, 7/9 (VPS 23.10)
0.00 V OBMOČJU SOMRAKA, AMERIŠKA NANIZANKA, 8/62 (VPS 00.00)
0.25 POROČILA
0.30 TV JUTRI, VIDEOSTRANI

SLOVENIJA 2

9.00 TEDENSKI IZBOR
9.00 SEDMA STEZA
9.30 OSMI DAN
10.00 OGNJENA MOČ, AMERIŠKA DOKUMENTARNA SERIJA, 6/15
10.30 IGRE BREZ MEJA
12.15 ALICA, EVROPSKI KULTURNI MAGAZIN
13.10 10 000 OBRATOV
14.00 ANALITIČNA MEHANIKA, 25/52 (VPS 14.00)
14.30 BREZ ŽENSK NE GRE, 15. EPIZODA ANGLEŠKE NANIZANKE
15.00 WIMBLEDON: TENIS – GRAND SLAM, ČETRTFINALE (Ž), PRENOS
17.00 TEDENSKI IZBOR
17.00 DR. QUINNOVA, AMERIŠKA NANIZANKA, 4/18
17.50 SOVA: TAGGART, ŠKOTSKA NANIZANKA, 6/9
18.45 VČERAJ, DANES, JUTRI
18.50 BAJKE NA SLOVENSKEM, 4. ODDAJA (VPS 18.50)
19.15 VIDEOŠPON
20.05 V ŽARIŠČU (VPS 20.05)
20.35 MÜNCHENČANA V HAMBURGU, NEMŠKA NADALJEVANKA, 12/14 (VPS 20.35)
21.30 FILMI ŠTUDENTOV AGRFT OB 50-LETNICI AKADEMIJE, 1/5 (VPS 21.30)
22.20 RDEČA GOSTILNA, FRANCOSKI FILM (ČB) (VPS 22.20)
0.00 KOLESARSKA DIRKA TOUR DE FRANCE, REPORTAŽA
0.10 TENIS: GRAND SLAM, ČETRTFINALE (Ž), POSNETEK Z WIMBLEDONA (DO 1.10)

POP tv

10.00 SANTA BARBARA (SANTA BARBARA, ponovitev nadaljevanke)
11.00 MAGNUM (MAGNUM P.I., ponovitev nanizanke)
12.00 POP KVIZ, ponovitev
12.30 M.A.S.H. (M.A.S.H., ponovitev nanizanke)
13.00 MORSKA DEKLICA (OCEAN GIRL, ponovitev otroške serije)
13.30 ŠPORTNA SCENA, ponovitev
14.00 GOSPA IZ BEVERLY HILLSA (BEVERLY HILLS MADAM, ponovitev filma)
16.00 POP 30
16.30 V DRUŽINSKEM KROGU (EVENING SHADE, nanizanka)
17.00 DANGERFIELD (DANGERFIELD, nanizanka)
18.00 SANTA BARBARA (SANTA BARBARA, nadaljevanka)
19.00 POP KVIZ
19.30 24 UR
20.00 CHICAGO HOPE (CHICAGO HOPE, nanizanka)
21.00 ACAPULCO H.E.A.T (ACAPULCO H.E.A.T., nanizanka)
22.00 M.A.S.H. (M.A.S.H., nanizanka)
22.30 AVTODROM, oddaja o avtomobilizmu
23.00 DOSJEI X (THE X-FILES, nanizanka)
0.00 MAGNUM (MAGNUM P.I., nanizanka)
1.00 24 UR, ponovitev
1.30 POP 30, ponovitev

KANAL A

15.10 TV PRODAJA
15.30 PREDSTAVITEV IZDELKOV
15.55 SPOT TEDNA
16.00 MARTULJEK: SP V LOKOSTRELSTVU, posnetek
17.30 NOVOSTI IZ ZABAVIŠČNEGA SVETA, ponovitev
18.00 TROPSKA VROČICA, ponovitev 33. dela
19.00 CNN POROČA
19.30 S KAMERO NA POTEPU, ponovitev
20.00 HERMANOVA GLAVA, 43. del komične nanizanke
20.30 JELENI Z ZAHODA, 15. del nanizanke
21.30 SIRENE, 7. del nanizanke
22.30 ELIZIJE: KANALIZIRANJE, 2. del dokumentarne oddaje
23.00 DANNYJEVE ZVEZDE, pogovori na meji mogočega
0.00 SPOT TEDNA
0.05 TV PRODAJA
0.30 CNN POROČA

VTV Kanal 52

09.30 OTROŠKA KARAVANA, 2. del, ponovitev iz produkcij drugih televizij
10.00 EPP / VABIMO K OGLEDU
10.05 POGOVOR V STUDIU
11.05 KONCERT RUDARSKE GODBE, 2. del, ponovitev
12.00 VIDEOSTRANI
18.55 NAJ SPOT DNEVA
19.00 MLADI UPI, otroški zabavno-glasbeni program
19.30 TV IZLOŽBA
20.00 EPP / VABIMO K OGLEDU
20.05 492. VTV MAGAZIN, regionalni informativni program
20.25 ŠPORTNI TOREK
20.45 ŠPORTNI GOST – VOJKO KOROŠEC, ŠKL.
21.45 HOROSKOP
21.55 TV IZLOŽBA
22.00 NAJ SPOT DNEVA
22.05 VIDEOSTRANI do 24.00

CATV * * *

Do zaključka redakcije nismo prejeli sporeda.

TV 3

9.00 NOČ IMA TV MOČ – SLOVENSKI NOKTURNO – ponovitev
10.30 TV PRODAJA
10.50 VIDEO KOLAČ
12.30 ROMARSKA POT II – ponovitev
14.00 DRUŽINSKI STUDIO – izbor
15.30 TV PRODAJA
16.00 ZDRAVJE NA TRI – ponovitev
17.00 AF ABI ABCČIH – OTROŠKI IN MLADINSKI PROGRAM
18.00 MEDICAL CENTER – 25. del
19.00 POROČILA
19.10 TV PRODAJA
19.30 MARIJANA – 13.del
20.00 BOSTON POPS
21.00 KAJ JE SREDNJA EVROPA? – reportaža
21.45 POROČILA – ponovitev
22.00 TV PRODAJA
22.15 NOČ IMA TV MOČ – SLOVENSKI NOKTURNO
23.45 POROČILA – ponovitev
0.00 NA NITKI – 2. del
0.30 TV PRODAJA

KOPER

16.00 EURONEWS 18.00 SLOVENSKI PROGRAM STUDIO 2 – POGOVOR 18.45 PRIMORSKA KRONIKA 19.00 VSE DANES – TV DNEVNIK 19.30 NOČNI SODNIK – tv nanizanka 19.55 PETER PAN CLUB – otroška oddaja 20.20 DOKUMENTARNA ODDAJA 20.30 SLOVENSKI MAGAZIN 21.00 GLOBUSOV TIK TAK 21.15 GOSPODARJI ATLANTIDE – angleški film, 1978, režija: Kevin Connor, igrata: Doug McClure, Peter Gilmore 22.30 VSE DANES – TV DNEVNIK 22.45 PAOLO CONTE – glasbena oddaja 23.45 ODPRTE STRANI – oddajo pripravlja ROSANNA GIURICIN

SKY NEWS

7.00 DOBRU JUTRO S SKY NEWS 10.30 MODA NA TV 11.30 ABC NOČNA LINIJA 13.00 POROČILA 14.30 CBS JUTRANJE NOVICE 15.30 V ŽIVO IZ PARLAMENTA 17.00 POSLOVNE NOVICE IZ SVETA 18.00 V ŽIVO OB PETIH 19.30 VEČER Z ADAMOM BOULTONOM 20.30 ŠPORTNA ODDAJA 21.30 TARČA 22.00 POSLOVNE NOVICE IZ SVETA 00.30 CBS VEČERNA POROČILA 1.30 ABC NOVICE IZ SVETA 2.30 VEČER Z ADAMOM BOULTONOM 3.30 TARČA 4.30 V ŽIVO IZ PARLAMENTA 5.30 CBS VEČERNA POROČILA 6.30 ABC NOVICE IZ SVETA

BBC WORLD

11.00 BBC poročila 11.30 JUTRIŠNJI SVET, poljudna oddaja 12.00 BBC poročila 14.00 BBC WORLD novice 14.15 MARTIN BELL V BOSNI, dokumentarna oddaja 15.00 BBC poročila 15.15 POSLOVNE novice 15.30 POROČILA IZ AZIJE 16.30 POLETNE POČITNICE, zabavna oddaja 17.00 BBC WORLD novice 17.15 PANORAMA 18.00 BBC WORLD novice 18.30 FILM 96, zabavna oddaja 19.00 SVET DANES, poročila 21.00 DNEVNE novice 21.05 PANORAMA 22.00 BBC WORLD novice, vreme 22.30 AVKCIJA, poljudna oddaja 23.00 BBC WORLD novice 0.00 BBC WORLD novice 1.00 BBC WORLD novice

VOX

5.50 DOBRI ČASI, SLABI ČASI, naniz. 6.25 NEPOSREDNO, reklame 6.35 DOMINION, reklame 6.55 TRGOVINSKE POLICE, reklame 7.25 DOBRI ČASI, SLABI ČASI, naniz. 8.00 ANGEL NA ZEMLJI, naniz. 9.00 STARSKY IN HUTCH, naniz. 10.00 KOLT ZA VSE PRIMERE, naniz. 11.00 CHIPs, naniz. 12.00 TRIO ŠTIRIH PESTI, naniz. 12.55 DOBRI ČASI, SLABI ČASI, naniz. 13.25 DOBRI ČASI, SLABI ČASI, naniz. 14.00 ANGEL NA ZEMLJI, naniz. 15.00 STARSKY IN HUTCH, naniz. 16.00 KOLT ZA VSE PRIMERE, naniz. 17.00 CHIPs, naniz. 18.00 POROČILA 18.20 REPORTAŽNI MAGAZIN 19.00 TRIO ŠTIRIH PESTI, naniz. 20.00 JULIE LESCAUT, naniz. 21.45 Z, tv magazin za Süddeutsche Zeitung 22.25 AVTO MOTO IN ŠPORT TV, magazin 23.00 NASTAJANJE... 23.55 POZNA POROČILA 00.10 PREREZ DNEVA, oznaja, interjeji, dejstva 1.10 NIHČE NI POPOLN, kanad.-švic. film 2.50 REPORTAŽNI MAGAZIN

PRO 7

5.40 SAM, ponedeljkov magazin 6.05 TAFF, magazin 6.30 HIŠICA V PRERIJI 7.15 KISSYFUR 7.40 PALČKI 8.05 ROŽNATI PANTER 8.30 VSI POD ISTO STREHO 9.00 KDO JE TUKAJ ŠEF? 9.30 BILL COSBY SHOW 10.00 MATERINSKO MOTVO, am. kom. 11.45 AGENTKA S ŠRCEM 12.35 HOTEL 13.30 SAM, ponedeljkov magazin 14.00 ARABELLA KIESBAUER 15.05 HIŠICA V PRERIJI 16.00 PALČKI 16.30 TOM IN JERRY 17.00 ROŽNATI PANTER 17.25 VSI POD ISTO STREHO 18.00 KDO JE TUKAJ ŠEF? 18.30 BILL COSBY SHOW 19.00 TAFF, magazin 19.30 POROČILA 19.50 ŠPORT IN VREME 20.00 SOBA ZA NUJNE PRIMERE 21.00 SKRIVNOSTNI DOSJEJI 22.00 REPORTERJI 23.05 GROZA PRIDE OB 10.00, am. sth., 1978 – igrajo: Carol Kane, Charles Durning, Colleen Dewhurst, Tony Beckley, Rachel Roberts 00.50 POROČILA 1.00 OSUMLJEN, pon. 1.50 POROČILA 2.00 SUPERMAN, pon. 2.45 AGENTKA S SRCEM 3.30 ARABELLA KIESBAUER 4.20 POROČILA 4.30 SKRIVNI TOVOR, am. pust. film, 1956 – igrajo: Alan Ladd, Rossana Podesta, Lloyd Nolan, Chill Wills, Paul Fix, L.Q.Jones, Frank da Kova, George L. Lewis

SAT 1

5.30 NEMČIJA DANES ZJUTRAJ 9.00 ZAKON V L.A. 10.00 IMAŠ BESEDE!? 10.30 FANT, DAMA, POSLUŠNOST 11.00 KERNER 12.00 VERA OPOLDNE 13.00 OTOK DOMIŠLJIJE 14.00 TRD, A PRISRČEN 15.00 VESOLJSKA LADJA ENTERPRISE – PRIHODNJE STOLETJE 16.00 OBALNA STRAŽA 17.00 FRITZ IN CO. 17.30 REGIONALNA POROČILA 18.00 POJDI NA VSE! 18.30 POROČILA 19.00 KOLO SREČE 20.00 DOKLER JE ŠE LJUBEZEN..., Vali, nem. druž. naniz., 1996 – igrajo: Toni Berger, Monika Baumgartner, Ilona Gruebel, Christine Neubauer, Petra Berndt, Christian Huber, Udo Wachtveitl, Heio von Stetten, Claudine Wilde 21.00 SCHWARZ POSREDUJE 22.00 CHICAGO HOPE 23.00 SHOW HARALDA SCHMIDTA 00.00 POSVEČEN MORILEC, am. tv film, 1987 – igrajo: Terry Kinney, Annabella Price, Anne E. Curry, Keith Carradine, Terence Knox, JoBeth Williams, M. Emmet Walsh, Margot Rose, Kathy Bates 1.45 VESOLJSKA LADJA ENTERPRISE – PRIHODNJE STOLETJE 2.35 OBALNA STRAŽA – REŠEVALNI PLAVALCI Z MALIBUJA; PREGLED PROGRAMA 3.25 FANT, DAMA, POSLUŠNOST 3.50 VERA OPOLDNE 4.40 KERNER

RTL

5.30 POROČILA 5.32 DOBRO JUTRO! 5.35 BOGAT IN LEP 6.00 POROČILA 6.05 SLEDGE HAMMER 6.30 POROČILA 6.35 DOBRI ČASI, SLABI ČASI 7.00 TOČKA SEDEM 7.30 POROČILA 7.35 GROZNO PRIJAZNA DRUŽINA 8.00 POROČILA 8.05 SPRINGFIELD STORY 9.00 POROČILA 9.05 KALIFORNIJSKI KLAN 10.00 BOGAT IN LEP 10.30 MOJA MALA SOLEDAD 11.00 CENA JE VROČA 11.30 DRUŽINSKI DVOBOJ 12.00 TOČKA DVANAJST 12.30 ZLATA DEKLETA 13.00 UMOR, JE NAPISALA 14.00 BÖRBEL SCHÖFER. Za volanom sem kraj! 15.00 WIMBLEDON '96 18.45 POROČILA 19.10 EKSPLOZIVNO 19.40 DOBRI ČASI, SLABI ČASI 20.15 SK-BABIES 21.15 V IMENU ZAKONA 22.15 QUINCY 23.15 MIAMI VICE 0.00 NOČNI DNEVNIK 0.30 NA ZDRAVJE! 1.00 SLEDGE HAMMER 1.30 ZLATA DEKLETA 2.00 BÖRBEL SCHÖFER 2.55 NOČNI DNEVNIK 3.20 ILONA CHRISTEN 4.10 HANS MEISER 5.05 EKSPLOZIVNO

RTL 2

5.45 RISANKA 9.35 WENDY, ponovitev 10.00 SMEJTE SE PROSIM, ponovitev 10.35 KNIGHT RIDER, ponovitev 11.30 ČUDOVITA LETA, ponovitev 11.55 RISANKE 16.10 WENDY, nanizanka 16.40 ČUDOVITA LETA, nanizanka 17.05 KNIGHT RIDER, nanizanka 18.00 SOKOLJE OKO, nanizanka 18.55 NEVARNA DIVJINA, Živali na lovu za človekom 19.30 SMEJTE SE, PROSIM! 20.15 SRCE ZA OTROKA, ameriški film 22.05 STRIP, IGRALCI IN BEZNICE, reportaža 22.50 ZAROTA V AMSTERDAMU, hongkonški film 0.30 SRCE ZA OTROKA, ponovitev 2.20 ZAROTA V AMSTERDAMU, ponovitev 3.45 NOVICE IZ SVETA 4.10 SOKOLJE OKO, ponovitev 4.50 227, nanizanka 5.15 227, nanizanka

KABEL 1

5.30 BONANZA, ponovitev 6.15 BELI OČNJAK, ponovitev 6.40 LASSIE, ponovitev 7.05 HUGOV SHOW, ponovitev 8.10 RISANKE 11.05 LASSIE, nanizanka 11.30 OČARLJIVA JEANNIE, ponovitev 12.00 PERRY MASON IN STEKLENA KRSTA, ponovitev 13.35 FBI, nanizanka 14.25 KOBRA, PREVZEMITE!, nanizanka 15.20 VISOKA GOŠČAVA, nanizanka 16.10 BONANZA, nanizanka 17.00 BELI OČNJAK, nanizanka 17.30 HUGOV SHOW 18.30 OČARLJIVA JEANNIE, nanizanka 19.00 POLNA KLETKA JUNAKOV, nanizanka 19.30 M.A.S.H., nanizanka 20.00 ŽIVLJENJE NA ŠVILENI NITI, ameriški film 21.50 SLEPO SOVRAŠTVO, ameriška kriminalka 23.30 DVA, ponovitev 0.30 M.A.S.H., ponovitev 1.00 POLNA KLETKA JUNAKOV, ponovitev 1.25 FBI, ponovitev 2.10 SLEPO SOVRAŠTVO, ponovitev 3.40 KOBRA, PREVZEMITE!, ponovitev 4.30 VISOKA GOŠČAVA, ponovitev

SUPER CHANNEL

6.00 NBC POROČILA 6.30 ITN POROČILA 7.00 DANES 9.00 SUPER TRGOVINA 10.00 EVROPSKO DENARNO KOLO 15.00 THE SQUAWK BOX 16.00 AMERIŠKO DENARNO KOLO 17.30 FT POSLOVNA POROČILA 18.00 ITN POROČILA 18.30 USHUAIA 19.30 SHOW SELINE SCOTT 20.30 DATELINE 21.30 ITN POROČILA 22.00 ŠPORT NA NBC 23.00 NOČJIŠNJI SHOW, vodi Jay Leno 0.00 POZNO PONOČI, vodi Conan O'Brien 1.00 KASNEJE, vodi Greg Kinnear 1.30 NBC NOČNA POROČILA 2.00 NOCOIŠNJI SHOW 3.00 SHOW SELINE SCOTT, izbor 4.00 RUSIJA ZDAJ 5.00 SHOW SELINE SCOTT

ZDF

5.00 DALLI DALLI 5.30 JUTRANJI PROGRAM 9.00 DANES 9.03 NEKOČ 9.45 KAR ŽIVAHNO 10.00 DANES 10.03 NOVICE IZ TUJINE 10.45 NEKAJ O ZDRAVJU 11.00 DANES Z BORZE 11.04 IN KAJ SO SEDEMDESETA LETA... Ob 70.letnici znanega nemškega pevca in igralca Petra Alexandra, ponovitev 12.35 OŽRIMO SE 12.55 PREGLED TIŠKA 13.00 OPOLDANSKI MAGAZIN 13.45 SODSTVO NA BAVARSKEM 14.10 O LJUBEZNI BOVA GOVORILA KASNEJE, nem. druž. komedija, režija: Karl Anton, igra Liselotte Pulver 15.40 IOGO 15.45 DANES 15.50 LETEČI ZDRAVNIKI 16.35 MERA ŽIVLJENJA 17.00 ZDF POPOLDANSKI MAGAZIN 17.45 TELERita 17.55 GOZDARSKA HIŠA FALKENAU, nem. avs. nadalj. 19.00 DANES 19.20 VREME 19.25 ČLOVEK, PIA!, Jaz sem jaz, nem. druž. serija, igra: Alexandra Maria Lara 20.15 NEKAJ NAJBOLJŠEGA, gostja: U. Lindenberg 21.00 FRONTAL, politični magazin 21.45 DANES 22.15 SEDEMINTRIDESET STOPINJ: Atentat na umetnika Rob Scholteja in njegovo ženo 23.00 PRIMER ZA DVA, nem. švic. krim. serija 0.00 DANES ZVEČER 0.15 PETJE MORSKIH DEKLIC, kan. komedija, režija: Patricia Rozema 1.35 FRONTAL, 2.02 TEKST AKTUALNO

MTV

6.00 JUTRANJI MIKS 8.30 POSEBNA ODDAJA: Jim Morrison 9.00 JUTRANJI MIKS 12.00 BRITANSKA HIT LISTA 13.00 NAJVEČJE USPEŠNICE 14.00 GLASBA NON STOP 16.00 IZBERI MTV 17.00 POPOLDANSKI PROGRAM 18.30 POKLIČI MTV 19.00 POPOLDANSKI PROGRAM 19.30 MTV ŠPORT 20.00 AMERIŠKI TOP 20 21.00 MTV M-CIKLOPEDIJA 22.00 SINGLED OUT 22.30 AMOUR 23.30 BEAVIS IN BUTTHEAD 0.00 ALTERNATIVNA NACIJA 2.00 NOČNI VIDEO

3 SAT

7.05 ČEBELICA MAJA 7.30 ODDAJA Z MIŠKO 9.00 ČAS V SLIKI 9.05 ČAS ZA KULTURO 9.45 SLIKE IZ AVSTRIJE 10.30 NAGRADA INGEBORG BACHMANN 12.30 NEKOČ JE BILA AMERIKA 13.30 ODVETNIK 13.55 NEPRISTRANSKI POGLEDI 14.00 GLASBA IZ PARIZA 14.45 DEKLE ROSEMARIE, nem. f. 16.20 ŽELEZNIŠKA ROMANTIKA 16.30 SESTANEK Z ŽIVALJO IN ČLOVEKOM 17.00 SLIKE IZ NEMČIJE 17.45 UŽITKI DOBREGA NEMCA 18.15 MINI ZIB 18.25 NA VRAT, NA NOS 18.53 ŠPANČEK, ZASPANČEK 19.20 ČAS ZA KULTURO 20.00 DNEVNIK 20.15 BELI ČRNEC, nem. TV f. 21.45 KRATEK FILM 22.00 ČAS V SLIKI 22.25 HONGKONG 23.10 SIJAJNA DVOJICA, am. f. 0.55 DESET PRED DESETO 1.20 ČAS ZA KULTURO

EUROSPORT

8.30 MOTOCIKLIZEM, VN Nizozemske, posnetki 10.00 KOLESARSTVO, Tour de France, posnetki 11.00 GOLF 12.00 SVET HITROSTI, magazin 13.00 OFFROAD, magazin 14.00 TRIATLON 15.00 KOLESARSTVO, Tour de France, prenos 17.30 OLIMPIJSKE IGRE, napoved Atlante '96 18.00 BOKS 19.00 DIRKE TOVORNJAKOV 20.00 NOGOMET, EP v Anglji, posnetki 22.00 KOLESARSTVO, Tour de France, posnetki 23.00 SNOOKER 0.30 PIKADO

DSF

3.00 ROKOBORBA 4.00 MOTO ŠPORT 5.00 STUNTS 5.45 V FORMI Z DSF 6.15 MAGIČNI ŠPORTI 7.15 ŠPORTNI KVIZ 8.00 NOGOMETNI KVIZ 8.45 DOMINION, reklame 9.00 MOTO ŠPORT, magazin 10.00 TENIS, pren. turnirja iz Wimbledona 12.00 MAGIČNI ŠPORTI 13.00 NOGOMETNI KVIZ 14.30 OLDTIMER, magazin 15.30 GILLETTE WORLD SPORT SPECIAL 16.00 ZGODOVINA OLIMPIJSKIH IGER 17.00 MOTO ŠPORT 18.00 KAMIKAZE 18.30 ŠPORTNI KVIZ 19.15 NOGOMETNI KVIZ 20.00 TENIS, pren. iz Wimbledona 22.00 ŠPORTNA POROČILA, aktualne novice dneva 22.15 ZGODOVINA OLIMPIJSKIH IGER NOVEGA ČASA 23.15 ROKOBORBA 00.15 NORMALNO, magazin delovne skupnosti za prizadete v medijih 00.45 POTOVALNI MAGAZIN 1.15 NEPOSREDNO, reklame 1.45 MOTO ŠPORT, klasični avtomobili 2.45-3.00 VRHUNCI ŠPORTA

ORF 1

6.00 ROSEANNE 6.25 MINI-ZIB 6.35 MILA SUPERSTAR 7.00 PERRINE 7.25 NIKLAAS, FANT IZ FLANDRIJE 7.50 KAPITAN PLANET 8.15 PALČKI 8.25 ARTEFIX 8.35 BUGS BUNNY 9.00 ALF 9.25 KDO JE TUKAJ GOSPODAR? 9.50 KNIGHT RIDER 10.40 SUPERMAN 11.25 COLUMBO 13.00 MILA, SUPERSTAR 13.25 PERRINE 13.50 ARTEFIX 14.00 NIKLAAS, FANT IZ FLANDRIJE 14.25 KAPITAN PLANET 14.50 DEŽELA UGANK 14.55 PALČKI 15.10 BUGS BUNNY 15.35 MINI-ZIB 15.45 SUPERMAN 16.30 KNIGHT RIDER 17.20 MOČNA DRUŽINA 17.45 KDO JE TUKAJ GOSPODAR? 18.10 POLNA HIŠA 18.35 ALF 19.05 ROSEANNE 19.30 ČAS V SLIKI 20.00 ŠPORT 20.15 UNIVERZUM, Nebesna sapa 21.10 ZAKAJ RAVNO MOJA HČERKA?, am. drama 22.45 IME MU JE NORI PES, am. f. 0.15 ČAS V SLIKI 0.20 ŠPORT 1.05 SMRTONOSNI PAKT, am. f. 2.35 ČAS V SLIKI 3.05 SCHIEJOK VSAK DAN 4.05 DOBRODOŠLA, AVSTRIJA!

ORF 2

9.00 ČAS V SLIKI 9.05 SCHIEJOK VSAK DAN 10.15 UMOR, JE NAPISALA 11.05 AVSTRIJA DANES 12.00 ČAS V SLIKI 12.10 TEMA 13.00 ČAS V SLIKI 13.10 KONFLIKTI 13.40 UMOR, JE NAPISALA 14.25 KALIFORNIJSKI KLAN 15.10 BOGAT IN LEP 16.00 SCHIEJOK VSAK DAN 17.00 ČAS V SLIKI 17.05 DOBRODOŠLA, AVSTRIJA! 19.00 AVSTRIJA DANES 19.30 ČAS V SLIKI 20.00 NEPRISTRANSKI POGLEDI 20.15 DOSJEJI X 21.10 POROČILO 22.00 ČAS V SLIKI 22.30 NA PRIZORIŠČU 23.00 TINA TURNER '96 23.45 KONGRES PINGVINOV, švic. dokum. f. 1.20 JAGUAR IN DEŽ, Vožnja po Rio Negro 2.50 NEPRISTRANSKI POGLEDI 2.55 KALIFORNIJSKI KLAN 3.35 BOGAT IN LEP 4.20 ČAS ZA KULTURO 5.00 VIDEONOČ

MADŽARSKA 1

9.40 VAŠKA TV 6.00 SONČNI VZHOD, jutranji informativni magazin 9.00 POROČILA 9.10 KALIFORNIJSKE SANJE, serija 9.35 DOPOLDNE, magazin, vmes Hotel Paradiž, serija 12.00 POROČILA 12.05 POSEL 12.25 TELEPAKK, predstavitev izdelkov 15.00 POROČILA 15.10 ZA POČITNICE 16.00 POROČILA 16.05 POP GLASBA, serija 16.10 DOMOZNANSTVO 16.30 TOP MODEL, serija 17.00 VKLOPI, za otroke 17.30 DON QUJOTE, risana serija 17.55 KATOLIŠKA KRONIKA 18.15 POSEL, gospodarske informacije 18.30 KVIZ 19.00 PRAVLJICA 19.15 AŽURNO 19.30 DNEVNIK, teleport 20.15 GESTA MADŽAROV 20.25 OSMOJENA SRCA, serija 21.20 STUDIO'96, kulturni tv-tednik 22.10 OB STOLETNICI FILMA, Andrej Rubljov, 1. del sovj. filma 23.30 ANGREJA SZENES, gost oddaje: Tamiš Iš-py 24.00 DNEVNIK MTV in BBC

MADŽARSKA 2

8.30 ZASEDANJE PARLAMENTA, prenos 16.30 NAPOVED PROGRAMA 16.35 POLNA MREŽA, za ribiče trnkarje 16.45 GOZDARSKO-LOVSKI MAGAZIN 17.05 OB STOLETNICI FILMA, Michel Legrand, portret 17.55 VREME 18.00 REGIONALNI PROGRAM, dnevniki in magazini 19.05 MAGNUM, ameriška kriminalka 19.50 NAPOVED PROGRAMA 20.00 KULTURNI PROGRAM 20.10 NOVINARSKI KLUB, okrogla miza 20.55 PRATIKA 21.00 DNEVNIK 21.10 OKOLJE 21.15 TOREK 21, kviz iz dnevne politike 21.40 NAPOVED PROGRAMA 21.45 TELEPROMOCION, 1. del 22.00 OBJEKTIV, pregled vesti in dogodkov 22.25 PREGLED TISKA 22.40 ČAR ŠPORTA, športni magazin 0.10 GESTA MADŽAROV

RAI UNO

6.00 EURONEWS 6.30 POROČILA 6.45 JUTRANJI SPORED 7.00-8.00-9.00 POROČILA 9.50 ZGUBLJENI DNEVI, ital. film 11.30 POROČILA 11.35 E. N. G., naniz. 12.25 VREME 12.30 FLASH 12.35 GOSPA V RUMENEM, naniz. 13.30 TV DNEVNIK, EKONOMIJA 14.05 ROMEO IN JULIJA, film 15.55 RISANKE 17.15 PALJO: MOŽJE IN KONJI 18.00 POROČILA 18.15 SAMOTARSKA GOLOBICA, naniz. 20.00 TV DNEVNIK, VREME 20.45 QUARK, posebna oddaja 22.05 SANJE IN PESMI, dobrodelni koncert 23.00 POROČILA 23.20 ARTE NEGATA, 2. del 0.00 POROČILA 0.25 HOROSKOP, VREME 0.30 VEDETI 1.00 POTIHOMA 1.15 NOČNI SPORED

RAI DUE

7.00 PARADISE BEACH, naniz. 7.45 V KRALJESTVU NARAVE, dok. 8.35 MODRO DREVO 9.00 BLOSSOM, naniz. 10.00 ZDRAVNIK MED MEDVEDI 11.45 POROČILA 12.00 VELIKA DOLINA, naniz. 13.00 TV DNEVNIK, VREME 14.45 KADAR SE LJUBI, soap 15.10 SANTA BARBARA, soap 16.00 FLASH 17.15 FLASH, VREME 18.20 FLASH, ŠPORT 18.45 INŠPEKTOR TIBBS, naniz. 19.35 POROČILA, ŠPORT 19.50 GO-CART 20.30 TV DNEVNIK 20.50 I ragazzi del marutto 22.50 FORMAT 23.50 POROČILA, VREME 0.30 DANES V PARLAMENTU 0.40 NEŽNA JE NOČ 1.35 DOBIMO SE V KINU 1.50 NOČNI SPORED

RETEQUATTRO

6.00 MALO LJUBEZNI 6.30 JEFFERSONOVI 7.00 EKONOMSKI KVADRANT 8.00 BRADFORDOVI 9.00 DVE ŽENSKI, EN OBRAZ 10.00 CIGANKA 10.30 DAR ŽIVLJENJA 11.30 POROČILA 11.45 MOČ LJUBEZNI 12.30 HIŠICA V PRERIJI 13.30 POROČILA 14.00 NARAVNO LEPA 14.15 STEZE 15.15 OKUS PO KAVI 15.50 ŽIVLJENJSKE SANJE, amer. film 17.50 AGENCIJA 19.25 POROČILA 19.50 GAME BOAT, kviz 19.51 RISANKE 20.13 GAME BOAT 20.17 RISANKE 20.00 GAME BOAT 20.40 CIKLUS FILMOV JEZDECI: Obračun, ital. film 22.50 NAJLEPŠI FILMI NA RETEQUATTRO: Italian Secret Service, ital. film 23.30 POROČILA 1.10 IZ JUTRIŠNJIH ČASOPISOV 1.20 LEPE DRUŽINE, ital. film 2.50 MOŠKI ZA 6 MILIJONOV DOLARJEV 3.40 NIKOLI NE RECI DA 5.00 IZ JUTRIŠNJIH ČASOPISOV 5.10 KOJAK

ITALIA 1

6.10 MISTER ED, KONJ, KI GOVORI 6.40 JUTRANJI CIAO, CIAO, risanke 9.15 SUPERVICKY 9.45 STARŠI V JEANSU 10.20 MCGYVER 11.30 T. J. HOOKER 12.25 ODPRTI STUDIO 12.45 DELA IN HUDODELSTVA 12.50 ŠPORTNI STUDIO 13.00 RISANKE 15.05 GENERACIJA X 16.00 POKLIC POČITNICE 18.00 TARZAN 18.30 ODPRTI STUDIO 18.50 ŠPORTNI STUDIO 19.05 PALM SPRING 20.00 OČETOVI PRIJATELJI 20.30 FESTIVALBAR 96 23.00 UNIČEVALEC VAMPIRJEV, amer. film 0.00 DELA IN HUDODELSTVA 1.10 ITALIA 1 ŠPORT 2.15 ZVEZDNE STEZE 3.10 LJUBEZEN SLADKA KOT MED, ital. film 5.00 T. J. HOOKER 6.00 JENNY IN CHACHI

CANALE 5

6.00 PRVA STRAN 9.05 FLIPER 9.35 RAJSKI ZALIV 11.30 OSEM POD ENO STREHO 12.00 SREČNI DEDEK 13.00 POROČILA 13.25 DNEVNE NERODNOSTI 13.40 BEAUTIFUL, 14.15 36 UR STRAHZ, amer. film 16.00 OTROŠKA ODDAJA Z RISANKAMI 18.00 IZ ALBUMA ROBINSONOVIH 19.00 NAJ ZMAGA NAJBOLJŠI 20.00 POROČILA 20.25 POLETNI SPRINT 20.40 GRIDLOK, MESTO JE V NEVARNOSTI, amer. film 23.00 POROČILA 23.15 SHOW MAURIZIA COSTANZA 0.00 POROČILA 0.15 SHOW MAURIZIA COSTANZA 1.30 DNEVNE NERODNOSTI 1.45 POLETNI SPRINT 2.00 POROČILA 2.30 POROČENI IN Z OTROKI 3.00 POROČILA 3.30 ČUDEN PAR 4.00 POROČILA 4.30 NOETOVA BARKA 5.30 POROČILA

HRVAŠKA 1

7.25 POROČILA 7.30 SANTA BARBARA 8.15 DOBRO JUTRO 10.00 POROČILA 10.05 IZOBRAŽEVALNI PROGRAM 11.30 ZA OTROKE IN MLADINO 12.00 DNEVNIK 12.15 LJUBEZEN, ser. 12.40 AMERIŠKI GRAFITI, am. film 14.35 ZA OTROKE IN MLADINO 15.05 POROČILA 15.10 IZOBR. PROGRAM: Terra X 16.05 OTROŠKI PROGRAM 16.40 POROČILA 16.50 PUSTOLOVKE, ser. 17.40 RISANKA 17.50 KOLO SREČE 18.25 PO MERI 18.55 HUGO 19.30 DNEVNIK 20.10 USODE: prča resnice, dok. oddaja 20.55 TV PARLAMENT 22.15 DNEVNIK 22.35 S SLIKO NA SLIKO 23.05 PORTRETI: Coco Chanel, dok. serija 0.05 POROČILA

HRVAŠKA 2

14.50 TV KOLEDAR 15.00 TENIS, prenos turnirja v Wimbledonu 18.55 OLYMPICA, dok. serija 19.25 RISANKA 19.30 DNEVNIK 20.15 URGENCA, serija 21.05 ČRNO-BELO V BARVAH: Orlovsko gnezdo, ameriški film

TV 5

6.00 JUTRANJI PROGRAM 12.35 FRANCOSKI DNEVNIK 13.00 PARIŠKE LUČI 13.30 THALASSA 14.30 V ŽARIŠČU: MEDIJI 15.30 SRČNE DAME 16.00 DNEVNIK TV 5 16.15 BIBI IN PRIJATELJI 16.45 FA SI LA

KMETIJSKA ZADRUGA ŠENTJUR

Ul. Leona Dobrotinška 3, ŠENTJUR

KZ Šentjur, z.o.o.

razpisuje prosti delovni mesti

I. VODJA KOMERCIALE

Pogoji:

-visoka ali višja strokovna izobrazba ekonomsko komercialne smeri
-pet let ustreznih delovnih izkušenj
-poskusno delo 3 mesece

Izbrani kandidat bo imenovan za 4 leta.

II. VODJA FINANČNO RAČUNOVODSKE SLUŽBE

Pogoji:

-srednja, višja ali visoka izobrazba ekonomske smeri
-pet let ustreznih delovnih izkušenj
-poskusno delo tri mesece
-poznavanje računalništva

Izbrani kandidat bo imenovan za 4 leta.

Prijave z dokazili o izpolnjevanju razpisnih pogojev naj kandidati pošljejo v 8. dneh po objavi na naslov:

KMETIJSKA ZADRUGA ŠENTJUR,
Ul. Leona Dobrotinška 3, Šentjur - za razpis.

Kandidate bomo o izbiri obvestili v 30 dneh po odločitvi.

LIG - LESNA INDUSTRIJA d.o.o. GOMILSKO

Šmatevž 26, 3303 Gomilsko

razpisuje prosto delovno mesto:

LESAR ŠIROKEGA PROFILA

Pogoj: končana 3 letna šola lesne smeri.

Kandidatom nudimo:

zaposlitev za nedoločen čas s polnim delovnim časom in 3 mesečnim poskusnim delom. Pisne ponudbe pošljite na gornji naslov. Kandidate bomo v 15. dneh po objavi povabili na individualne razgovore.

MATERIALI ZA STOLETJA V KAMNU

PODJETJE KAMEN CELJE

Obiščite ali pokličite nas!
Lava 1, Celje
☎ 451-468

Nazaj k naravi

TELICO, brejo 6 mesecev in bikca, 250 kg, prodam. Telefon 461-379.

ODLIČNO leglo westfalskih brak jazbečarjev, oče Ledo Vojniški, mati Ada Golavska, oba ocenjena z odlično oceno in aktivno delovna, prodam. Mladiče prodam po 1. juliju 1996. Telefon 715-313, interna 304, dopoldan.

KRAVO, brejo 5 mesecev, 7. teleta, prodam. Marija Belak, Marija Dobje 8, Dramlje.

PUJSKE, stare 7 tednov, prodam. Karl Jagodič, Dole 27, Šentjur.

MLADE goske, od 2 do 3 kg, prodam. Marija Vrečko, Kamena 7, Šentjur.

ČISTOKRVNA nemška ovčarja prodam, psa za 250 DEM, psičko za 200 DEM. Stari starši rodovniški, starša oba šolana. Psa sta kratkodlaka in s temnim plaščem. Telefon 452-499. Vozlič, Drešinja vas 65, Petrovče.

BREJO kravo in brejo telico prodam. Telefon 743-293.

KRAVO, staro 7 let, brejo 5 mesecev, prodam. Telefon (063) 793-432.

MLADE ovce, jagnjeta, prodam. Telefon 772-580, od 19. do 20.

PURANE, bele, širokoprsne, težke 10 kg, ugodno prodam, 2.500 SIT/kos. Telefon (0601) 42-297.

MLADIČE nemške ovčarje, čistokrvne, brez rodovnika, prodam. Telefon (063) 885-564.

TELICO simentalko, brejo 8 mesecev, prodam. Telefon (063) 481-689.

OSEM brejih telic simentalk, A kontrola, prodam. Ivan Razboršek, Arja vas 16, Petrovče.

NEMŠKE ovčarje, čistokrvne, brez rodovnika, stare 8 tednov, kobilo z žrebetom ali brez, staro 5 let in kravo simentalko, po teletu, prodam. Telefon 823-204.

KRAVO sivko, brejo 7 mesecev, drugega teleta, prodam. Telefon 713-660, med 19. in 21. uro.

KOZO s kozličko prodam. Telefon 793-147.

VEČ brejih krav prodam. Cerjak, Dole, informacije 742-381.

NEMŠKE ovčarje, stare 6 tednov, brez rodovnika, prodam. Ogled proti večeru, Marija Pantner, Cesta 14. divizije 50, Štore.

ZLATE prinašalce, odličnih staršev, s cac in cacib priznanji, prodam. Telefon 731-182.

TELETA, stara 4 leta, prodam. Telefon 731-026.

DVE kravi in več plemenskih telic, A kontrola, različne velikosti, prodam. Štorman, Vrh 11, Laško.

KRAVO simentalko, s teletom, prodam. Ivan Brežnik, Cesta na Ostrožno 110, Celje, po 15. uri, telefon 452-986.

PURANE, bele, težke sorte, prodam za nadaljnjo rejo. Informacije po telefonu (063) 443-541.

JAGENJČKE za zakol, zrejene na planinskem pašniku, prodamo. Telefon (063) 482-561.

ODOJKE 20 do 30 kg težke, ugodno prodam. Telefon 472-061.

BREJE plemenske svinje, pripuščene z merjascem durock, prodam. Telefon (063) 701-925.

OSTALO

BREZŽIČNI nov telefon panasonic prodam. Telefon (063) 481-044, (063) 771-717.

BETONSKI škarpniki, pohodne plošče, travne plošče, robniki, cvetlična korita, vaze, prodam. Telefon 33-839, Zgornja Hudinja 37.

MALO rabljeno kompletno opremo za vulkanizersko delavnico ugodno prodam za 35.000 DEM. Telefon (0609) 616-670.

TRAKTOR stayer, 32 KM, mlado kravo za nadaljnjo rejo ali zakol, prodam. Ogled vsak dan. Sabina Polutnik, Zgornje Tinsko 9, Loka pri Žusmu.

VEČJO količino kvalitetnega jabolčnika prodam. Telefon 708-145.

ZAPRAVLJIVČEK za 4 osebe in koleselj za 8 oseb, oboje novo, prodam. Vinko Čater, Griže 81, pri Žalcu.

RABLJENO hidravlično 100 l stiskalnico za grozdje, rdeče in novo žensko kolo prodam 20 % ceneje kot je v trgovini. Telefon (063) 792-133.

JUGO 45, letnik 86, prodam ali menjam za APN 6, prodam tudi peč na olje, 16 KW, nerabljeno. Telefon 738-052.

DOBRO ohranjeno garažirano brako prikolico zelo ugodno prodam. Telefon 701-058.

MALO rabljen gumijast čoln maestral tip 9 S, z motorjem tomos 4, prodam. Telefon (063) 33-383.

MLADO brejo kravo in kozliča za zakol ali nadaljnjo rejo, leseno stiskalnico za grozdje, še na kamen in nekaj lesene vinske posode različnih velikosti, prodam. Cena po dogovoru. Telefon (063) 829-259.

ČOLN elan T 401 v Čižičih na otoku Krku, motor tomos 4.8 in motor tomos 4 ugodno prodam. Telefon (063) 471-864.

VINO, rdeče, zelo dobro, prodam. Telefon 452-958, zvečer.

KOMBI trafic diesel, 5 prestav, s steklom, reg. do marca 1997, rahlo karamboliran in klavirsko harmoniko, 80-basno, skoraj novo, prodam. Telefon 798-130, zvečer.

OTROŠKI vozliček inglesina, kombiniran, zelo lepo ohranjen, prodam za 15.000 SIT. Telefon (063) 451-556, zvečer.

RABLJENA zastekljena balkonska vrata, 210×80, rabljeno otroško posteljo z jogijem, odejo rjave barve in rabljeno žensko kolo rog, rdeče barve, prodam. Telefon 771-690.

LIČKALNIK, koruzni, 2 mlina za grozdje, en penkalač, vse novo in štiridelni regal, trosed, prodam. Telefon 771-245.

VEČJO količino močnega sadnega žganja prodam. Kličite zjutraj ali proti večeru, telefon 441-836.

ŠOTOR za 4 osebe, samo dvakrat rabljen, dve ustrezni ležišči in omarico za jedi, za šotor in prtljažnik za avto prodam. Telefon 739-201.

VARILNI aparat in glasbeni stolp prodam. Cena po dogovoru. Telefon 732-265.

ČOLN maestral 18, z motorjem 4.5 KS in radiokasetofon s CD daljinskim upravljanjem, prodam. Telefon 730-040.

WAP za pranje, skoraj nov, za 3.500 DEM in tovorno prikolico, dvoosno za prevoz osebnih vozil, registrirana, prodam za 3.000 DEM. Telefon (063) 777-156.

MONTAŽNI objekt, velikosti 6×4,5 m, štedilnik na trdo gorivo in štedilnik dva plin, ugodno prodam. Telefon (063) 723-272.

OBLEKO za obhajilo št. 9, štedilnik 2 plin in otroško kolo Kekec, prodam. Telefon 739-031.

UČBENIKE za 6., 7. in 8. razred OŠ ter 1. letnik Srednje ekonomske šole, prodam. Naglič, telefon 461-658.

KUPIM

ODKUPUJEM starinske predmete - ure, pohištvo, svečnike, keramiko, slike itd. Telefon 482-288.

KUPIM starejše stanovanje v bloku, od 50 do 60 m², s centralno in telefonom. Telefon 713-833.

ODKUPUJEM starinske stvari, pohištvo, keramiko, svečnike, ure in nemške stvari, 1. in 2. svetovna vojna. Telefon (063) 771-608.

ENOSTANOVANJSKO hišo v Celju ali najožji okolici kupim ali z doplačilom menjam za stanovanje v Celju. Telefon (063) 472-010.

KUPIMO suh, žagan les (smreka, hrast, bor, jesen). Telefon (063) 432-458, (0609) 637-747.

KUPIM garsonjero Na otoku ali Na zelenici, 1 do 2. nadstropje, višje do 5. z dvigalom. Plačilo in prepis takoj. Agencije ne pridejo v poštev. Telefon 482-510.

KUPIM bivalno hišico z elektriko in vodo za približno 10.000 DEM. Telefon (063) 720-800.

KUPIM enosobno stanovanje v Žalcu za gotovino. Telefon 24-002, 482-002.

KUPIM trisobno stanovanje Na otoku ali Zelenici. V račun dam dvosobno stanovanje Na otoku - menjava. Telefon 24-002, 482-002.

VIZ OŠ Rogatec

Rogatec 1 b, 3252 Rogatec

razpisuje naslednja delovna mesta:

- učitelja tehnične vzgoje
(pogoj PRU ali P) za nedoločen čas s polnim delovnim časom od 1.9. 1996 naprej

- učitelja glasbene vzgoje
za centralno in podružnične šole (pogoj PRU ali P) s polnim delovnim časom od 1.9. 1996 naprej

- učitelja športne vzgoje
za določen čas s polnim delovnim časom (pogoj PRU ali P); gre za nadomeščanje bolniške odsotnosti, od 1.9. 1996 naprej

- vzgojitelja predšolskih otrok
(pogoj srednja ali višja vzgojiteljska šola) za določen čas s polovičnim delovnim časom od 1.9. 1996 do 31.8. 1997.

- dveh pomočnic vzgojiteljic -varuhinj
(pogoj srednja izobrazba) za določen čas s polnim delovnim časom od 1.9. 1996 do 31.8. 1997.

Kandidati naj oddajo prijave z dokazili v 8. dneh po objavi razpisa. O izbiri bomo kandidate obvestili v 8. dneh po objavi razpisa.

MESTNA OBČINA CELJE

objavlja

razpis za kreditiranje zainteresiranih občanov, društev in dobrodelnih ustanov pri priključevanju na javno plinovodno omrežje v Mestni občini Celje.

Skladno s politiko občine do varovanja okolja in skladno z načrtom komunalno-cestnega gospodarstva občine za leto 1996 Mestna občina Celje poleg same izgradnje in rekonstrukcije javnega plinovodnega omrežja preko Banke Celje d.d. Celje zagotavlja tudi ugodne pogoje za pospešeno priključevanje na javno plinovodno omrežje.

V ta namen je zagotovljenih 70.000.000,00 SIT, ki se bodo kot kreditna sredstva podeljevala skladno z načrtom komunalno-cestnega gospodarstva občine Celje.

Interesenti morajo izpolnjevati splošne pogoje:

-biti morajo kreditno sposobni (posojilo lahko dobita tudi dva družinska člana, v kolikor eden ni dovolj kreditno sposoben);
-predložiti morajo pogodbo o izvedbi plinskega priključka do požarne pipe (za izvedbo katerega je pooblaščena samo Energetika Celje d.o.o.);
-predložiti morajo izjavo lastnika objekta stanovanja, da dovoljuje izvedbo plinskega priključka, v kolikor niso lastniki objekta-stanovanja.

Posojila se dodeljujejo:

-državljanom Republike Slovenije, ki so zaposleni ali prejemajo pokojnino v Republiki Sloveniji;
-društvom in dobrodelnim ustanovam.

Stroške zavarovanja posojila in stroške odobritve posojila plačajo posojilojemalci sami.

Društva in dobrodelne ustanove si morajo same priskrbeti ustrezno zavarovanje posojila v skladu z zahtevami Banke Celje d.d.

Posojila se bodo dodeljevala za:

1. Izvedbo plinskega priključka in plinske instalacije na osnovi pogodbe z izvajalcem (katere sestavni del je predračun) v višini največ do 340.000,00 SIT pogodbene vrednosti:

a) plinskega priključka do požarne pipe in merilnega mesta (skladno s pooblastili je lahko izvajalec teh del samo distributer plina Energetika Celje d.o.o.);
b) plinske instalacije in plinskega trošila z ustreznim certifikatom (izvajalec je lahko samo za to usposobljena pravna ali fizična oseba. V predračunu oziroma v pogodbi so lahko le elementi, za katere je zagotovljena servisna služba v Sloveniji).

2. Prispevek za priključite na plinovodno omrežje (kompletna oskrba) po Sporazumu o združevanju sredstev za izgradnjo komunalnih objektov in naprav individualne komunalne rabe (strokovna dela opravlja Energetika Celje d.o.o. na lokaciji Mariborska 2).

Posojilo se daje le za izvedbo priključkov, kjer bo dejansko možna izvedba priključkov na javno plinovodno omrežje in uporaba plina v letu 1996.

Posojilo se daje za dobo vračanja dveh let po temeljni obrestni meri (I), brez realnih obresti (r).

Do izčrpanja predvidene mase so obrazci vlog za dodelitev posojil občanom na voljo v Banki Celje d.d. Celje, ekspozitura Vrunčeva 1, društva in dobrodelne ustanove pa dobijo vse informacije v Banki Celje d.d. Celje, Vodnikova 2/II, pri gospe Škornik.

Opozorilo za pravne osebe

Pravne osebe lahko najamejo posojilo, ki ga nudi Ekološko razvojni sklad RS, informacije za ta kredit pa so na voljo v Novi kreditni banki Maribor (NKBM), telefon (062) 223-311.

Ekološko razvojni sklad pa daje posojila tudi fizičnim osebam, informacije za to posojilo so tudi na voljo v Banki Celje d.d., Vrunčeva 1, Celje, telefon 431-501.

Mestna občina Celje

AKCIJA
OD 20.6. DO 1.7. 1996

Nemogoče dobre cene!

ŽAR SKAVT KOVČEK 1.299,-

HLADILNA TORBA 25 L 1.990,-

VRTNI TUŠ 4 delni 1.990,-

GARNITURA ČOPIČEV 4 DELNA 499,-

ZLOŽLJIVI STOL 2.590,-

V času akcije dobi vsak kupec izdelka bele tehnike ali TV darilo:
"ROČNI ŠIVALNI STROJČEK SINGER."

KOVINOTEHNA

OPTIKA GLEŠČIČ s.p.

BORIS GLEŠČIČ
Celje, Gosposka 23
tel.:063/441-803,441-650

Posluje vsak dan od 7. do 18. ure, sobota od 8. do 12. ure

NUDIMO VAM:
-strokovno računalniško kontrolo vida
-računalniško izbiro najlažjih in najboljših vrst stekel
-očesna ambulanta vsako sredo od 13. do 15. ure

OČALA VSEH VRST:
-fotosenzibilna
-bifokalna
-multifokalna (z garancijo)
-stanjšana
-plastična
-sončna očala RAYBAN,
ekskluzivni zastopnik na Celjskem - prodaja na 5 čekov
Vsa stekla so vrhunske kakovosti

CARL ZEISS
-vse dioptrijske podatke vodimo računalniško

LE TEHNIKA SAMSUNG AKCIJSKE CENE

KRANJ Šuceva 27, 24 21 21 PRI VRTNICI
CELJE, Ljubljanska 7 tel.:063/48 22 11

BREZŽIČNI TELEFONI, TELEFAKSI, CENTRALE, ZAŠČITE, MONTAŽE, ISDN

HOTLINE
ko pregorijo vse linije

Telefon 005992598
Cena po mednarodni tarifi.

HIŠO v Celju ali bližnji okolici kupim do 120.000 DEM. Telefon 24-002, 482-002.

MANJŠE stanovanje s takojšnjim prepisom kupim. Telefon 24-002, 482-002.

KUPIM garsonjero ali manjše stanovanje. Telefon (063) 21-455, 442-720.

KUPIMO stanovanje v centru Velenja, do 45 m². Telefon 441-977.

KUPIM smrekov ali mešan gozd. Telefon (063) 741-769 ali (063) 36-670.

KUPIM dvosobno ali dvoinpolsobno stanovanje od 55 do 70 m², na relaciji Žalec - Šempeter - Prebold. Plačilo z gotovino. Šifra GOTOVINA.

TELEFONSKO številko v Laškem ali okolici kupim. Marija Ojsteršek, Spodnja Rečica 84, Laško.

STAREJŠO hišo kupimo. Telefon (063) 37-571.

KUPIM golf JGL ali GLS, letnik 82 ali 83, dobro ohranjen, garažiran in do 90.000 prevoženih kilometrov. Telefon 39-730.

KUPIM dvoinpolsobno stanovanje v Žalcu. Plačilo z gotovino. Mobitel (0609) 624-574.

KUPIM stanovanje v Celju ali okolici. Plačilo z gotovino. Telefon (063) 481-859.

KUPIM hišo v Celju ali okolici. Plačam z gotovino. Telefon (063) 481-859.

JUGO 45, letnik 88 ali 89, kupim. Telefon 701-482.

STANOVANJE

OPREMLJENO sobo oddam dvema dekletoma ali dvema fantoma. Telefon (063) 35-928.

STAREJŠIM zakoncem nudimo dobro ohranjeno komfortno stanovanje, 70 m² v dvostanovanjski hiši z zelenico v Velenju, v najem ali odkup. Samo resne ponudbe oddajte pod šifro RESNO na oglasni oddelek Novega tednika Celje.

V TRUBARJEVI menjam dvosobno stanovanje, družbeno, s centralno, CATV, za enosobno v bližini Kersnikove ali Pohorske ulice, lahko brez centralne. Telefon (063) 453-287 ali 472-315.

NAJBOLJŠEMU ponudniku oddam stanovanje, 60 m², z garažo in telefonom, v Kasazah 56. Telefon 707-214.

TRIČLANSKA družina nujno išče neopremljeno stanovanje v okolici Celja. Telefon po 21. uri (063) 792-404.

ODDAM enosobno in dvosobno stanovanje v Celju. Telefon 24-002, 482-002.

NA stanovanje sprejmem študentko ali uslužbenko. Telefon 28-777.

SOBO oddam mlajšemu dekletu v času: julij, avgust. Poseben vhod, TWC. Telefon 472-029.

STANOVANJE oddam v najem. Telefon 37-704, od 16. naprej.

ŠTUDENT najame sobo s souporabo kuhinje in kopalnice v Celju ali okolici. Telefon (066) 38-061, Borut.

NAJAMEM dvosobno stanovanje v Rogaški Slatini. Predplačilo. Telefon 24-002, 482-002.

MLAD par išče garsonjero, enosobno stanovanje ali manjšo starejšo hišo v Celju ali okolici Celja. Ponudbe po telefonu 441-006.

V CELJU, Nova vas, zamenjam popolnoma novo, še nevseljeno stanovanje, neprofitno stanovanje, 49.50 m², za stanovanje približno enake velikosti na območju občine Vojnik. Interesenti z neurejenimi dokumenti in denacionalizacijska stanovanja odpadejo. Pisne ponudbe pošljite na naslov: Jožica Lipičnik, Dobrna 9, Dobrna.

OPREMLJENO sobo s souporabo kuhinje in kopalnice v Novi vasi oddam dekletu ali študentki. Telefon 411-208, popoldan.

OPREMLJENO sobo v centru Celja, 20 m², z dvema ležiščema in souporabo povsem ločene kopalnice, oddam za dobo dveh let. Mesečna najemnina znaša 18.000 SIT. Pogoj: plačilo najemnine po pogodbi vnaprej. Plačilo je možno s posojilom. Telefon 794-421, od 16. do 18.

RK Celje Pivovarna Laško, v središču mesta najame dve dvosobni stanovanji, opremljeni s telefonom. Telefon 34-992 ali 412-125.

ODDAMO enosobno stanovanje z ck, cena 300 DEM z enoletnim predplačilom. Telefon 442-734.

NAJAMEM stanovanje v Celju. Nudim predplačilo po dogovoru. Mobitel 0609 624-574.

ZAPOSLITEV

V CELJU zaposlimo natakarico, zaželene izkušnje. Telefon (0609) 626-045.

NUJNO iščem zaposlitev v okolici Celja, trgovske smeri, imam izobrazbo 5. stopnje. Imam tudi garsonjero za sprotno plačevanje. Telefon 712-360.

MLAJŠE dekle išče delo natakarice. Telefon (063) 763-739, po 19. uri.

Iščem

pošteno in pridno žensko za varstvo otroka in pomoč v gospodinjstvu v bližini Celja.

Nudim stanovanje, hrano in ustrezno plačilo.

Telefon: **0609/612-477**

ZAPOSLIMO pripravnika, splošni klepar. Možnost nadaljnje zaposlitve. Telefon (063) 472-093.

TRGOVKO ali trgovca živilske stroke, 1 leto izkušenj pri delu z živili, zaposlimo. Telefon 412-322 dopoldan.

IŠČEMO raznašalca časopisa za Celje. Telefon 452-285.

POŠTENA ženska išče kakršno koli lažje honorarno delo v dopoldanskem času. Zaželena okolica Šentjurja. Telefon (063) 794-066.

ZAPOSLIMO dva KV kuharja z večletno prakso. Zaželeni kandidati s Ponikve ali Šentjurja. Telefon 792-388, zvečer.

ZAPOSLIM dekle ali fanta za strežbo v lokalu v Laškem. Telefon 452-742.

ZAPOSLIMO samostojnega mizarja s prakso. OD po dogovoru. Telefon (063) 432-458, (0609) 637-747.

TAKOJ zaposlim dekle z veseljem do dela v prijetnem gostinskem lokalu v Brežicah. Stanovanje, hrana, OD 90.000 SIT. Telefon (063) 721-787.

Osnovna šola bratov Juhartov
Šempeter v Savinjski dolini

razpisuje delovno mesto

učitelja razrednega pouka

za nedoločen čas s polnim delovnim časom od 1.9.1996 naprej.

Kandidat mora izpolnjevati z zakonom določene pogoje. Prijavo z dokazili o izpolnjevanju pogojev pošljite v 8. dneh po objavi razpisa na gornji naslov.
O izbiri vas bomo obvestili v zakonitem roku.

TOMAS SPORT 2

zaposli

PRODAJALKO-CA
za delo
v športni trgovini v Celju.

Pisne vloge pošljite na naslov:
Tomas sport,
Gosposvetska 7,
Ljubljana.

ZAPOSLIMO samostojnega vodoinstalaterja s prakso. OD po dogovoru. Telefon (063) 432-458, (0609) 637-747.

ZAPOSLIMO mlado dekle za strežbo v bistroju. Telefon (063) 772-512.

KURIRJE za razvoz pošiljk z lastnim kombi vozilom iščemo. Telefon (063) 34-772, od 10. do 16.

DEKLE išče počitniško delo v okolici Celja. Telefon 37-402.

IŠČEMO honorarnega sodelavca za delo v igralnici v Žalcu. Telefon 452-538, od 7. do 9., 412-053, od 16. do 18.

KV natakar išče delo v Celju ali okolici. Telefon 442-185.

PRIBLIŽNO 10 pridnih žensk ali moških potrebujem za okopavanje. Telefon 461-186.

IŠČEMO voznike za razvoz pizz po Celju. Telefon (063) 411-316.

ZAPOSLIMO VKV zidarja ali gradbenega delovodjo. Telefon 32-112, interna 280.

TAKOJ zaposlimo simpatično dekle brez obveznosti, staro do 26 let ali pripravnico. OD 80.000 SIT. Telefon (063) 762-860.

ZAPOSLIMO čistilko za polni delovni čas. Pogoj: vozniški izpit. Rimske Toplice, telefon 736-013.

ZAPOSLIMO KV kuharja. Telefon 451-951.

PRODAJALCA živilske smeri, redno zaposlimo. Zaželeno znanje dela z računalnikom. Telefon - mobitel 0609 620-709.

RAZNO

POPRAVILO gospodinjskih aparatov, zalivanje skrinj in čiščenje bojlerjev. Naročila po telefonu 34-963.

ROLETE, žaluzije in lamelne zavese, izdelujemo, montiramo in popravljamo. Kveder, telefon 451-315, mobitel (0609) 642-965.

POROČNE in maturantske obleke, obleke za krst, obhajilo in birmo in ustrezna obutev, izposoja in prodaja po zelo ugodnih plačilnih pogojih in cenah. Telefon 715-681.

STRELOVODI Hermi za vse v bakreni, aluminij in pocinkani izvedbi. Proizvodne cene, možne montaže. Evropska kvaliteta. Celje, Mariborska 116, telefon (063) 412-150.

IZVAJAMO toplotno izolacijo na centralnih, vodovodnih napeljavah, bojlerjih z aluminijem, plamafleks itd. Telefon 33-158.

IZVAJAMO vsa zidarska in keramičarska dela. Telefon (063) 411-543, zvečer.

MODI dimniki, sanacija dimnikov z vstavitvijo cevi iz nerjaveče pločevine. Telefon (063) 713-085.

ELEKTRO instalacije, strelovodi, montaža in popravilo el. strojev in aparatov. Drago Kos, telefon (063) 797-117.

PRALNE stroje in štedilnike gorenje popravljam hitro in kvalitetno. Toni Kitek, Kasaze 107 g, Petrovče, telefon 708-256, mobitel (0609) 632-660.

CENITVE nepremičnin in premičnin po najsodobnejših metodah in standardih za vse namene. Telefon 720-796, 33-627.

ČISTIMO preproge in sedežne. Telefon dopoldan 771-411, interna 920 in 37-316, zvečer.

POPRAVILO in montaža žaluzij. Telefon 711-935.

APARTMAJE v Savudriji, blizu morja, 2+2+twc, oddamo po 70 do 80 DEM dnevno. Telefon (063) 442-091 ali zvečer 772-348.

TRGOVSKO PODJETJE

CENTER d.d

Sprejmite izziv, dokažite svoje znanje in sposobnosti.

Strokovnjakom s področja računovodstva nudimo zahtevno strokovno delovno mesto v finančno-računovodskem sektorju.

Pričakujemo, da ste ekonomist z nekajletnimi delovnimi izkušnjami in rešenim družinskim vprašanjem.

Zagotavljamo vam dobre delovne pogoje, strokovni razvoj in delovanje v optimističnem delovnem vzdušju.

Vabimo vas, da se pisno predstavite s kratkim življenjepisom in navedbo dosedanjih delovnih izkušenj.

Vlogo pošljite v desetih dneh po objavi na naslov:

Trgovsko podjetje Center d.d. Celje,
Brodarjeva 5, 3000 Celje.

Slovensko Ljudsko Gledališče Celje

PROGRAM SLG CELJE V SEZONI 1996/97

1/ PETER SHAFFER: GORGONINO DARILO
režija Mile Korun
premiera v oktobru 1996

2/ TONE PARTLJIČ: GOSPA POSLANČEVA
režija Franci Križaj
premiera v decembru 1996

3/ WILLIAM SHAKESPEARE: UKROČENA TRMOGLAVKA
režija Janusz Kica
premiera v marcu 1997

4/ BERNARD SHAW: PIGMALION
režija Franci Križaj
premiera v maju 1997

MLADINSKA PREDSTAVA
5/ TATJANA AŽMAN - PATRIK GREBLO: TRNJULČICA
režija Miha Alujevič
premiera v novembru 1996

ODERPODODROM
6/ FRANZ XAVER KROETZ: NAGON
režija Eduard Miler
premiera v januarju 1997

VIZ OSNOVNA ŠOLA MARIJE BROZ

BISTRICA OB SOTLI
3256 Bistrica ob Sotli

razpisuje prosti delovni mesti:

- učitelja nemškega jezika
za nedoločen čas s polno delovno obveznostjo

- učitelja razrednega pouka
za določen čas s polovično delovno obveznostjo (SLJ, MAT - v 5. razredu).

Začetek dela: 1.9.1996.

Pogoj: višja ali visokošolska izobrazba ustrezne smeri.

Prijave z dokazili o izobrazbi pošljite na naslov šole v 15. dneh po objavi razpisa.

Kandidate bomo o izbiri obvestili v 30. dneh po končanem razpisu.

AKCIJA. Dobava in montaža rolet valenti in žaluzij Ješovnik v celjski regiji. Telefon (0962) 631-636, (062) 307-480.

RESNE, trajne in uspešne zveze urejamo pri nas. Telefon (063) 441-349.

POZOR! Sedaj je pravi čas, da si zavarujete objekt s strelovodom, obnovite starega, opravite meritve. Kličite zjutraj ali zvečer (063) 481-045.

IZVRŠUJEM vse vrste elektro instalacij, hitro in v točno dogovorjenem roku. Kotnik, 33-818.

SKLEPANJE pogodb o avtoposredovanju, obračun davka in prepis. Petrovič 235, blizu železniške postaje. Delavnik od 20. do 21., sobota od 13. do 16.

POPRAVILO šivalni strojev. Darko Tratnik, Gubčeva 2, Žalec. Možnost popravila na terenu. Telefon 713-458.

VLOŽITE certifikat in dobite nagrado: mlinček, likalnik ali radiokasetofon. Možnost kredita. Telefon po 16. uri (062) 631-164 ali (062) 221-106.

IZVAJAMO vsa gradbena dela. Telefon 843-243, mobitel (0609) 624-772.

NOVO-novo. Strokovno, z garancijo saniramo fasade, okužene z algami in pajki. Telefon 712-391, po 20. uri.

VABIMO na večere meditacije in sprostitev. Telefon 701-490, od 8. do 14. in 443-217, od 12. do 17.

NAKLADALKO, 18 col, menjam za 15 ali 16 col. Ivan Ražanc, Grobelno 133.

MONTIRAMO in sestavljamo kuhinje in ostalo pohištvo. Telefon 711-624.

LOKAL v Celju, centru, 70 m², oddamo. Telefon (063) 813-994.

GOTOVINSKA posojila, posojila za avtomobile in leasing. Pokličite med 9. in 12.30 ter 13.30 in 16. uro, po telefonu 442-852.

SERVISIRAM vse vrste plinskih štedilnikov ter zamenjujem jeklenke, ki jo po želji stranke pripeljem na dom. Rado Strnad, Tremerje 6, Celje, telefon 482-854.

CELJE center. 35 do 70 m² poslovnega prostora za trgovino, pisarno ipd. oddam v najem. Telefon 411-414.

CENJENE goste obveščam, da bo s.p. Račka, Jurij Posinek, obratovala kot d.o.o. Sanje Celje.

BREZPLAČNO testiramo zaščite na elektro instalacijah v času raziskave tržišča. Želimo vam varno uporabo elektrike. Telefon (063) 771-111.

OPRAVLJAM vsa zemeljska dela z rovokopačem. Telefon 701-162.

ROLETE vseh barv dobavimo in montiramo na obročno odplačevanje. Telefon (063) 771-111.

V NAJEM oddam dva lokala, 35 in 20 m². Ugodna najemnina. Telefon 36-590.

PRIJETNO letovanje v Simonovem zalivu nudimo v apartmajih prve kategorije. Telefon (066) 63-270.

PREKLJICUJEM certifikat o strokovni usposobljenosti voznika motornih vozil za prevoz nevarnih snovi, izdano pri Ministrstvu za notranje zadeve Ljubljana, številka 008057.

URŠKA Rajh s.p. odjavljam opravljanje svoje dejavnosti 20.9.1996.

STRANKE obveščam, da 30.6.96 preneham poslovati kot s.p. Marjeta Kop, izdelovanje preprostih predmetov iz voska.

NIKOLI VEČ TAKO UGODNO Z LETALOM

KORČULA 7 dni z letalom že za **310 DEM**,
DUBROVNIK vključen letalski prevoz, transfer iz Celja do letališča, 7×polpension v hotelu B kategorije

PRIVOŠČITE SI NAJBOLJŠI HOTEL V DALMACIJI:

CROATIA CAVTAT, 7 dni z letalom že za **431 DEM**

Peščene plaže otoka ***LOPUD,*** 7 dni že za **349 DEM**
Možno plačilo na 3 obroke, dodatni popusti s kartico DOBER DAN v Dubrovniku (rent-a car, izleti, gostinske storitve, disko...)

ZAHTEVAJTE KATALOG POLETJE 96

BALATON - GARANTIRANO NAJCENEJŠA IZVEN PENSIONSKA PONUDBA - idiličen hotel (SATTV, tenis), plačilo na 5 obrokov.

PRIDRUŽITE SE NAM NA KONCERTIH V BUDIMPEŠTI

CARRERAS, ROSS, DOMINGO - 30 julij,
TINA TURNER - 27. avgust,
MICHAEL JACKSON - 10. september

NOČNI GARDALAND

Vsako soboto v juliju in avgustu z obiskom vodnih toboganov.

DOBER DAN

POTUJTE Z NAMI!

TURISTIČNA AGENCIJA DOBER DAN
Šempeter,
tel.: (063) 701-305, 702-205;
Celje, tel.(063) 481-550;
Ljubljana, tel.: (061) 1685575

VSE ZA **mobitel**
URADNI PRODAJALEC YANNI d.o.o. POKLIČI ZDAJ!
063/441-642
ULICA XIV. DIVIZIJE 4, CELJE

POSLOVNI prostor ali prostor za mirno obrt, v Šentjurju, velikost približno 90 m², oddam. Telefon (063) 743-928, po 16. uri.

TELICO simentalko, brejo 7 mesecev, težko 500 kg, prodam. Oddamo koker španjela, črnega, z rodovnikom, starega 4 leta. Telefon 772-186.

SERVIS Ivan Semič, popravila pralnih strojev, štedilnikov, zamrzovalnikov, hladilnikov in bojlerjev. Naročila sprejemamo po telefonu 442-843, 821-385.

TESNENJE vseh vrst oken in vrat, učinkovita zaščita pred mrazom, prepihom, prahom in rosenjem stekel, prihranek pri kurjavi. Telefon (063) 453-566, mobitel (0609) 622-981.

SEM fant, še vedno osamljen, 45 let. Iščem primerno dekle ali prijateljico, ki bi mi pomagala najti boljšo prihodnost. Šifra TEŽKO JE BITI SAM.

INŠTRUIRAM angleščino in slovenščino, tudi za maturo. Telefon (063) 38-958.

SLIKOPLESKARSKA dela opravljamo hitro, kvalitetno in konkurenčno. Telefon 38-053, 411-595, 716-292, 737-007.

POKRIVAMO strehe z vsemi kritinami ter izvajamo kleparska dela. Telefon (063) 39-523, zvečer.

V CENTRU Celja oddam v najem 35, 70 m² poslovnega prostora za trgovino, pisarno ipd. Telefon 411-414.

IZDELOVANJE, popravila nagrobnih spomenikov, betoniranje okvirjev, montaža vložkov za žare, klesanje, obnova črk. Telefon po 18. uri 28-397.

PRAŠIČKE, stare 7 tednov, oddamo. Telefon 441-757.

V NAJEM vzamem manjšo starejšo hišo v okolici Celja. Telefon (063) 31-434.

VSA hišna opravila na enem mestu: centralna, vodovod, elektro instalacije, pleskanje, ostalo, tudi popravila. Telefon 451-601, po 21. uri.

DELO dobi zidar ali pomožni delavec v gradbeništvu. Telefon (0609) 630-203.

POSLOVNI prostor v Celju, Nova vas, 32 m², primerno za trgovino, pisarno, v novem poslovnem centru, oddam. Telefon (0609) 640-531.

GOLF diesel, letnik 79, reg. do 5/97, menjam za traktor, les, živino ali drug avto. Dušan Komporšek, Proseniško 39, Šentjur.

PARTNERSTVO, srečanja, vedeževanje. (090) 41-54, 78 SIT 0.5 min.

TEDNIKOVA petica

NOVO v Celju. Vse na enem mestu: kvalitetno in hitro opravim vodovodna dela vseh vrst, napeljavo vodovodne instalacije, montažo in zamenjavo kopalniških in WC elementov, adaptacije kopalnic, hkrati nudim ali posredujem vzdrževalna dela v vašem stanovanju. Telefon (063) 483-346, (063) 814-294.

OPRAVLJAM prevoze oseb in prtljage doma in v tujini ter prevoze prikolic za kampiranje na morje. Telefon (0609) 642-810, Peter.

KRAVO sivko, s teletom, prvo tele, prodam. Bele piščance, majhne, za nadaljnjo rejo, kupim. Telefon 726-376.

SAMI-osamljeni. Poiščamo vam partnerja. Izvajamo reiki terapije za sprostitev in izboljšanje počutja. Informacije (063) 411-828.

POSLOVNI prostor dajemo v najem, 20 m², ob Mariborski cesti 122 v Celju. Telefon (063) 461-308, 37-992.

KNJIGOVODSKI servis, vodenje poslovnih knjig, računovodske storitve za d.o.o. in s.p., konkurenčne cene. Telefon (063) 34-841.

RABLJENE glasbene instrumente, z opremo, računalnike, akustiko, sprejemamo v komisijsko prodajo. Telefon (063) 34-841.

PARKETARSTVO, polaganje, brušenje, lakiranje vseh vrst parketov in ladijskih podov. Telefon 778-304, od 7. do 8. in od 19. do 22.

POSLOVNI prostor, 150 m², primeren za delavnico ali skladišče, damo v najem. Telefon 32-112, interna 280.

GOTOVINSKA posojila na 2, 3 ali 4 obroke, s čeki TR. Izplačilo takoj. Ugodno! Telefon (063) 481-936.

VIŠNJE od 130 do 180 tolarjev za kilogram. Pohitite! Joštov Mlin, Medlog 12, Celje, telefon 451-782.

LOKAL velik 60 m², oddam. Možnost večih kombinacij. Enoletno predplačilo. Mobitel 0609 620-709.

V CELJU oddamo 200 m² poslovnih prostorov v 1. nadstropju za pisarniško ali kako drugo mirno dejavnost, z lastnim parkirnim prostorom. Šifra ZELENICA.

Oglasni oddelek NT&RC

je odprt ob **ponedeljkih od 7. do 16.30 ure, od torka do petka od 7.30 do 14.30, ob sobotah pa od 8. do 12. ure**.

Cena malih oglasov do 10 besed je **500 tolarjev**, vsaka nadaljnja beseda pa stane 50 tolarjev.

Zadnji dan za oddajo malih oglasov in zahval v tekoči številki, **je vedno ponedeljek do 16.30 ure**.

Oglase in druge objave **sprejemamo samo osebno** (in ne po telefonu), **naročniki** pa morajo obvezno imeti s seboj **veljavne kupone in potrdilo o zadnji plačani naročnini**.

Oglase, zahvale, čestitke in osmrtnice za Novi tednik in Radio Celje lahko oddate tudi v naslednjih naših agencijah:

v Žalcu - Šlandrov trg 34 (vsak dan od 7. do 18., ob sobotah od 8. do 12. ure);

v Laškem - prostori Rdečega križa, Aškerčev trg 4b (vsak dan od 7. do 14. ure);

v Šentjurju - prostori Občinske matične knjižnice in Agencija Mavrica;

v Šempetru v Savinjski dolini - v prostorih TA Dober dan in

v Slovenskih Konjicah - v prostorih uredništva Novic.

CENTER INTERSPAR
Celje, Mariborska c. 100, tel. 063-412-260

VABLJENI NA RAZSTAVO VEDUT-SPOMINI NA CELJE DO 13. AVGUSTA

Računalniška šola Zvezdana Martiča
DISPLAY MM
Prešernova 7
Celje, tel./fax: 26-812
Datum prilagodimo vašim željam

SENČILA-tende
LAMELNE ZAVESE,
ŽALUZIJE...
PLISEJI
ŠOTORI, CERADE,
JEKLENE KONSTRUKCIJE
MD 777 Mavrič Darko
tel: 063/741-712
mob: 0609/610-096

ARION CELJE d.o.o.
ASTROLOGIJA, PREROKOVANJE
Ko vam je hudo...
Ko ne gre več...
Poiščimo tistega,
ki te čaka.
☎ 090/42-64, 090/42-66
(0,5 min - 78 SIT)

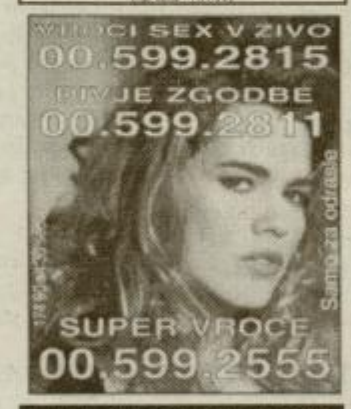

ALU-PVC OKNA-VRATA
Tel.: 063/33 522, 32 991
SIMER
ROLETE — ŽALUZIJE

Vedeževanje, astrologija
090 41 43

RADIO CELJE
104.5 105.9 107.3 107.5 91.2
OGNJIŠČE
tel. 152-11-26 fax. 152-13-62

PREMIUS d.o.o.
podjetje za posredovanje v prometu z nepremičninami
Glavni trg 7, 3000 Celje, tel./fax: 063 21 455, 44 27 20
NEPREMIČNINE BREZ PROVIZIJE
-nakup -prodaja
-posredovanje
-vknjižbe etažne lastnine
STROKOVNOST - DISKRETNOST
VARNOST - TRADICIJA

ZASTAVLJALNICA BONAFIN
Gotovinska posojila
na zastavo čekov
Tel.: (063) 441-144, int. 314

NT&RC

Podjetje NT&RC d.o.o., direktor: Jože Cerovšek. Podjetje opravlja časopisno-založniško, radijsko in agencijsko-tržno dejavnost. Naslov: Prešernova 19, 3000 Celje, telefon (063) 442-500, 442-201, 442-223, fax: 441-032..

Novi tednik izhaja vsak četrtek. Cena izvoda je 250 tolarjev
Naročnine: Majda Klanšek, tel.: 442-500, int. 28. Mesečna naročnina je 850 tolarjev, naročniki pa brezplačno prejemajo mesečnik Tednikova petica. Za tujino je letna naročnina 20.000 tolarjev. Številka žiro računa: 50700-603-31198. Nenaročenih rokopisov in fotografij ne vračamo.

Tisk: Delo, Tisk časopisov in revij d.d., Ljubljana, Dunajska 5, direktor: Alojz Zibelnik.

Na podlagi mnenja Ministrstva za informiranje z dne 23.6.1992 sodi časopis Novi tednik med proizvode informativnega značaja, za katere se plačuje 5% davek od prometa proizvodov.

NOVI TEDNIK

Odgovorni urednik: Branko Stamejčič.
Urednica Novega tednika: Milena B. Poklič.
Urednica Petice: Tatjana Cvirn.
Uredništvo: Marjela Agrež, Irena Baša, Janja Intihar, Brane Jeranko, Ksenija Lekič, Gregor Katič, Urška Selišnik, Ivana Stamejčič, Željko Zule.
Tajnica uredništva: Mojca Marot.
Tehnični urednik: Franjo Bogadi, **pomočnika:** Robert Kojterer, Igor Šarlah.
Oblikovanje: Minja Bajagič.

RADIO CELJE

Direktor: Franček Pungerčič.
Odgovorni urednik: Mitja Umnik.
Uredništvo: Simona Brglez, Nataša Gerkeš, Vesna Lejič, Sergeja Mitič, Mateja Podjed, Tone Vrabl.
Glasbeni urednik: Stane Špegel.
Vodja tehnike: Bojan Pišek.
Telefon studia: 441-310, 441-510.

AGENCIJA

Opravlja trženje oglasnega prostora v Novem tedniku in Radiu Celje ter nudi ostale agencijske storitve.
Direktor Agencije: **Rado Pantelič**
Propaganda: **Valter Leben, Vojko Grabar, Vojko Zupanc, Zlatko Bobinac, Carmen Hriberšek, Vesna Matjašič;**
tajnica: **Suzana Rober.**
Telefon: 063/442-500, 442-201, 442-223- **fax:** 441-032, 443-511

TRAČ - nice

Nepreslišano

Dr. Rado Bohinc: *»50 let je že socialdemokratska politika v Sloveniji. Zelo mi je žal, toda tako je! Delavstvo je danes drobiž, poceni roba v rokah dobičkarjev. To je treba preseči, to je naša naloga.«*

Vitezi belega mesta

H.H. Lipar

Promet vertikalno

Promet po Razlagovi ulici v Celju so že nekajkrat obrnili, zadnja varianta je takšna, da se po polovici ulice pelješ v eno smer, po drugi polovici pa v nasprotno. Ker je umetnik za promet v mestu **Iztok Uranjek** *doslej preizkusil že vse možnosti, mu predlagamo še eno, doslej neuprabljeno - vertikalno speljan promet gor in dol.*

Zveze tam zgoraj

Zadnji vikend se je dokončno razkrilo, zakaj gre **občini Zreče** *bolje kot konjiški in vitanjski. Vse prireditve, ki so jih pripravili pred dnevom državnosti, so bile ob lepem vremenu, v Konjicah in Vitanju pa so odpadale ali bile tako rekoč poplavljene. Prav jim je, zakaj pa niso, tako kot Zrečani, svojih pridobitev blagoslovili!*

Združeni 3x3

Na nedavni javni tribuni ZLSD v Mozirju je bilo kot na eni od iger na srečo. Glavni dobitek je bil na prepolnem parkirišču, lastniki avtomobilov so obiskali zaključni koncert Glasbene šole. V dvorani Delavskega doma na javni tribuni pa so bili 3 ex-ministri, 3 novinarji in približno 3 poslušalci.

Center v šotoru

Velenjski župan **Srečko Meh** *je (med drugim) sila odločen mož. »V tem mesecu bomo v mestu odprli Turistično informacijski center, pa čeprav v šotoru pred Rdečo dvorano,« je odločno pribil. Tega pogleda se že prav veselimo!*

Recept za neudeležbo

V občinah ob Savinji in Paki skoraj že pretiravajo. Samo danes, v četrtek 27. junija, se bodo v nekdanjih dveh občinah zbrali svetniki na 6 (z besedo šestih!) svetih od 8 možnih. Kje so nekdanji časi dveh skupščin, tarnajo novinarji, ki imajo svetnike na sumu, da seje sklicujejo tako, da se jih zagotovo nihče od sedme sile ne udeleži.

Rimljanki

Če živite v večstanovanjski zgradbi in ste si zaželeli mirnih družinskih večerov brez televizorja ali pa romantičnega pohajkovanja po mračnih hodnikih, zamenjajte upravljavca svoje hiše. Stalni in občasni prebivalci celjske Rimljanke vam toplo priporočajo podjetje Nancy, ki pridno pobira denar za skupne stroške, račune pa potem »pozabi« plačati. Sicer pa od podjetja s takšnim imenom človek kaj drugega niti ne more pričakovati.

STRANKA ŠALJIVCEV

Za **IV. kongres stranke šaljivcev v Šentvidu** je vse pripravljeno. Zaradi udeležbe častnega predsednika bodo uvedene izredne varnostne razmere, ki jih bo nadzoroval policaj Jože. Policaj Jože bo med prvimi podal poročilo UNZ, poročal pa bo tudi po prireditvi. Vsekakor bo potrebna previdnost, saj je veliko možnosti, da vas gleda organ.

Predvidoma bo kongres obiskal tudi raufnkirar Lojz, ki zelo rad ometa. Če bo vse v redu, pride tudi Slavc (predvidoma sam), ki zelo rad na takšne instrumente igra, da za vrat drži in po luknji brenka. Janja bo s kongresa poročala za Kozjanske novice in morda bo v svoj objektiv ujela tudi vas. Prideta še Karl in Francl, ansambel Pit mi daj, Stari znanci iz Štor, Ljubečanska pleh banda, Multi harmo show skupina in drugi. Pripravljena imamo presenečenja, predvsem pa ne smete manjkati Vi. Vljudno vabljeni vsi bralci, dopisniki, prijatelji dobre volje.

Enodnevni izlet pa si je za šalo tedna tokrat prislužila **Ana JAKOB** z Dobrne. Mesto poleg pripada **Nataši KUZMAN** iz Vitanja, kot izžrebanki med kuponi.

ŠALA TEDNA

Jezična gospa

Zelo jezična gospa pride v trgovino s potrebščinami za živali in pravi: »Rada bi kupila nagobčnik za psa.« Dolgo je izbirala in še dlje jezikala, potem je bilo prodajalcu vsega dovolj in jo je vprašal: »Ali naj vam nagobčnik pošljemo ali ga boste kar natknili?«

Poročna noč

Ko sta šla Janez in Micka na poročno noč skupaj spat, sta s seboj vzela liter vina, če bo huda žeja. Ponoči se je Micka zbudila in pogasila žejo. Ko se je prebudil še Janez, tudi žejen, je vzel steklenico v roke in rekel: »Ti, tu je pa že eden zraven bil!«

Mati, ki je vso noč prebedela pred njunimi vrati, se je hitro oglasila, ne vedoč, za kaj gre: »Naše so sorte take, da imajo tako velike!«

Ne vidi

Starejši gospod stopi v čakalnico pri okulistu in brez odlašanja mimo vrste stopi pred vrata ordinacije in potrka. Ven stopi sestra in ga okara: »Kaj ne vidite, da piše na vratih ne trkaj?«

»Veste kaj, gospa, če bi videl, ne bi prišel k vam!«

Sam kriv

Slavc se toži prijatelju: »Veš, včeraj sem vadil nov komad za kongres šaljivcev, pa mi je sosed z opeko razbil okno.«

Prijatelj: »Zakaj pa nisi vadil pri odprtem oknu, pa bi okno ostalo celo?«

Pomota

Mlad, zelo okajen moški, ki je popival ves dan, se pozno ponoči vrača domov. Ko pride do svoje limuzine, se usede, dvigne svoj mobitel in kliče: »Halo, halo policija, okraden sem. Nimam volana, nimam sklopke, ničesar nimam. Pridite, Pridite!«

Policist mu odgovori, da takoj pridejo, samo naj pove, kje je!

»Opla, pomota. Hk. Prosim, nikar ne hodite sem. Usedel sem se na zadnji sedež.«

Zdravja ji »fali«

Mica je zbolela in ker ima njen Slavc nekaj vez pri vaškem dolitarju, ga je poslala povprašat, kako bo kaj z njo. Ko Slavc pove težave, je dohtar takoj povedal diagnozo: »Saj ni tako hudo, mislim pa, da potrebuje več seksa.«

Seveda je ženo zanimalo, kakšni so rezultati in Slavc ji pove: »Tako hudo bolna nisi, zdrava pa tudi nikoli ne boš.«

Reportaža

Novinar sklene obiskati Dom starostnikov in o njih narediti reportažo. Poišče nekoga, ki je videti že zelo star, in ga vpraša: »Koliko ste pa stari?«

»Osemindevetdeset let.«

»In čemu se imate zahvaliti za tako visoko starost?«

»Nikoli nisem kadil in ne pil alkohola.«

Novinar poišče še bolj zgrbljenega starčka:

»In koliko let imate vi?

»Stodve.«

»Kakšen je pa recept za to izredno starost?«

»Nikoli se nisem podil za kiklami.«

Novinar še naprej sprašuje in si ogleduje, pa pride do starčka, ki je že ves zverižen, brez zob in zgrbljen kinka na stolu. Stopi k njemu, ga prebudi in vpraša:

»Gospod, še vi mi zaupajte skrivnost, kako se lahko dolgo živi?«

»Seks, droga in rock'n roll in še seks, droga in rock'n roll.«

»In koliko let imate?«

»Trideset...«

Šale so prispevali: Jožica KRALJ iz Tinskega, Janko POŽEK iz Grobelnega, Slavko HOFMAN iz Polzele, Ivan LEBEN SLAVC iz Celja, Justina GOSTEČNIK iz Braslovč in Marija ŠKORJANC iz Strmce.

KUPON

Najbolj sem se nasmejal šali:

_____

Moj naslov:

_____

_____

NOVI TEDNIK NT&RC RADIO CELJE

IN KRAJANI ŠENTVIDA PRI GROBELNEM

R A Z G L A Š A J O
ČETRTI KONGRES
STRANKE ŠALJIVCEV NOVEGA TEDNIKA,
KI SE IMA ZGODITI
V NEDELJO, 30. ROŽNIKA
V ŠENTVIDU PRI GROBELNEM,
V SOORGANIZACIJI KULTURNEGA DRUŠTVA .

NA KONGRESU BO STRANKA ŠALJIVCEV PREDSTAVILA SVOJ VOLILNI GOLAŽ, S KATERIM BO ŠE NAPREJ ZVESTO ZASTOPALA INTERESE VSEH DOBRO MISLEČIH IN HUMORNIH SLOVENCEV NA STRANEH NOVEGA TEDNIKA.
KONGRES BODO S SVOJO PRISOTNOSTJO POČASTILI:

ČASTNI PREDSEDNIK STRANKE ŠALJIVCEV
LJUDSKI GODCI IN MUZIKANTI - ŠALJIVCI
SOMIŠLJENIKI IN SIMPATIZERJI STRANKE
ANSAMBEL BRATJE IZ OPLOTNICE

4. KONGRES STRANKE ŠALJIVCEV IN MUZIKANTOV
ŠENTVID PRI GROBELNEM - 30. 6. 1996
NT&RC

V PRIMERU SLABEGA VREMENA BO PRIREDITEV NASLEDNJO NEDELJO