Poštnina plačana v gotovini.
Leto X, št. 175
Ljubljana, torek 30. julija 1929
Cena 2 Din

Naročnina znaša mesečno 26 Din, za inozemstvo 40 Din.

Uredništvo:
Ljubljana, Knaflijeva ulica 5. Telefon štev. 3122, 3123, 3124, 3125 in 3126.
Maribor: Aleksandrova cesta 13. Telefon št. 440.
Celje: Kocenova ul. 2. Telefon štev. 190.
Rokopisi se ne vračajo. - Oglasi po tarifu.

JUTRO

Upravništvo: Ljubljana, Prešernova ul. 54. Telefon št. 3122, 3123, 3124, 3125, 3126.
Inseratni oddelek: Ljubljana, Prešernova ulica 4. Telefon št. 2492.
Podružnica Maribor: Aleksandrova cesta št. 13. Telefon št. 455.
Podružnica Celje: Kocenova ulica št. 2. Telefon št. 190.
Računi pri pošt. ček. zavodih: Ljubljana št. 11.842; Praha číslo 78.160; Wien Nr. 105.241.

Ljubljana, 29. julija.

Mnogi znaki kažejo, da stopajo odnošaji med Jugoslavijo in Bolgarsko v odločilni štadij. Situacija se je tekom zadnjih tednov močno spremenila in vse kaže, da so v Sofiji definitivno uvideli nevzdržnost dosedanjih metod, po katerih se prav gotovo ne pride do cilja. Oficijelni sofijski krogi si iščejo sedaj direktnih stikov z nami in zgoščujejo se napovedi neposrednih razgovorov med diplomati z obeh strani.

S tem je predvsem gotovo, da je propadla bolgarska teza, po kateri naj bi se bolgarsko-jugoslovenski spor rešil s posredovanjem vnanjih sil, posebne mednarodne ankete, ki naj bi preiskala odnošaje in incidente na meji in nasvetovala na tej osnovi nove ukrepe za pomirjenje. Da je vsa jugoslovenska javnost enodušno odklonila ta poskus, je samo ob sebi razumljivo. Da pa ga je prav tako odklonila tudi ona Evropa, na katero je Sofija skušala apelirati s tako trdovratnostjo, je postalo odločilno, ne za našo odločitev, marveč predvsem za merodajne bolgarske kroge. Vnanji minister Burov je sklenil iz tega izvajati konsekvence, ne preostane mu drugega kot direktna pogajanja. In nastala so poročila o posetu Burova v Beogradu, o neposrednih razgovorih med prizadetima državama, prihajajoča tako iz Pariza kot iz Sofije.

Toda naglasiti je treba, da s tem še vedno ni dovolj tehtne osnove za optimizem. Preslabe izkušnje imamo o poskusih direktnih razgovorov med nami in Bolgari. Saj je dovolj značilno, da so se ravno sedaj pojavile vesti o bližnji demisiji sofijske vlade. To je stara taktika: kadar se pokaže možnost sporazuma, se pojavijo v ozadju sile, ki v najbolj odločilnem trenutku onemogočijo uspeh. Ozadje pripravljajoče se vladne krize v Sofiji je sicer še premalo znano, da bi se moglo karkoli zaključiti o njenih rezultatih in posledicah, ali nikdar ne smemo izgubiti iz vidika, da obstoja na Bolgarskem zelo močna struja, ki je principijelno proti vsakršnemu sporazumu z nami in da je ta trdno odločena takoj stopiti v akcijo, kakor hitro bi nastopila nevarnost, da se stori nekaj konkretnega za pomirjenje na meji. Dokler si bolgarska vlada ne upa odnosno noče ničesar storiti zoper one elemente, ki so poglavitni vzrok mejnih konfliktov, toliko časa še ni nastopil čas za optimizem. V pirotskih dogovorih postavljene naše zahteve pomenijo konkretno formulo za tako regulacijo.

Kakor se je že ponovno pokazalo, se je uveljavila v Sofiji težnja, kazati Evropi v čim bolj kričeči luči težave na bolgarsko-jugoslovenski meji, da se s tem vzbudi vtis »krivičnosti« in »nevzdržnosti« obstoječe meje. Gre prav za prav za prikrito revizijonistično težnjo, samo da se skuša uveljaviti na poseben, bolj rafiniran način, pač na tak, kakor je po obstoječih mednarodnih razmerah mogoč .

Pravkar se je med Bolgarijo in Madžarsko podpisala prijateljska in razsodiščna pogodba. Ob tej priliki so šovinistični listi na obeh straneh s posebnim povdarkom in prav malo maskirano pripovedovali o skupnih revizijonističnih ciljih, ki družijo obe državi. Vračanje bolgarskih vojnih krivcev, pomiloščenih v sobranju, priča, da se morajo ti glasovi tudi z bolgarske strani jemati bolj resno nego bi bilo misliti na prvi pogled. Značilno pa je, da sta od vseh držav, premaganih v veliki svetovni vojni, ravno Madžarska in Bolgarska oni dve, ki kažeta najbolj trmoglavo vztrajanje v nepomirljivi smeri, ki še vedno mislita na iredentistične cilje in morda v zadnji dobi računata z avanturističnimi političnimi možnostmi še prav posebno. To prav gotovo ni brez posebnih vzročnih zvez in brez posebnega utemeljevanja se more vsakdo prepričati, kakšne in kje so te zveze. Samo računanje z vnanjo pomočjo, kalkuliranje na prav posebnih konkretnih pobudah, je zmožno, da ustvarja vedno znova nezdravo atmosfero, stalno umetno razburjenje, ki ne more biti v skladu s sodobnimi mirovnimi težnjami širom Evrope in širom sveta.

In vse to je merodajno tudi za presojanje sedanje negotove situacije v Sofiji. Uspeh napovedujočih se direktnih pogajanj zavisi od tega, kako pojmujejo odločujoči krogi v Sofiji svojo sodobno vlogo in ali mislijo igrati tudi v bodoče na slične karte kot doslej. Od odgovora na to vprašanje je odvisno vse drugo.

Poljsko - jugoslovenski gospodarski krogi

Subotica, 29. julija. č. Poljski poslanik na našem dvoru Babinski je prispel v spremstvu pomočnika ministra zunanjih del dr. Luje Bakotiča v Subotico, odkoder se je napotil v Sento in v druge vojvodinske kraje. Poljski poslanik bo stopil v stike s predstavniki tamošnjih gospodarskih krogov, da naveže stike med njimi in poljskimi trgovskimi in finančnimi krogi.

Na novo razkrita komunistična gnezda

Nočni spopad med zagrebško policijo in komunističnimi teroristi v Samoboru – V zemlji zakopana tiskarna

Zagreb, 29. julija n. O krvavih dogodkih v Samoboru, o katerih se v interesu preiskave do danes ni moglo podrobneje poročati, objavljajo nocojšnji listi naslednje podrobnosti:

Pri Josipu Novoselu v zdravilišču Samoboru je že nekaj časa stanoval neki mladenič z ženo; prišel je iz Zagreba in se lastniku hiše predstavil kot študent medicine; rekel je, da bi hotel v Samoboru preživeti šolske počitnice. Stanovanje je najel že sredi meseca aprila in ves čas redno plačeval najemnino. K njemu so pogosto prihajali še drugi mladeniči iz Zagreba, o katerih je takisto izjavljal hišnemu lastniku, da so študenti iz Zagreba. Novosel in njegova žena pripovedujeta, da so bili vsi mirni in da so razpolagali s precejšnjimi vsotami denarja. Nihče ni mogel sumiti, da bi bili ti študentje nevarni komunistični agitatorji, ki so si najeli v Samoboru skrivališče, da bi mogli od tam nemoteno in brez nadlegovanja vršiti svojo prevratno agitacijo.

Zagrebška policija pa je kmalu ugotovila, da se skriva v Samoboru v Novoselovi hiši pod lažnivim imenom študentov

nevarna gruča komunističnih teroristov

Zato je v noči od petka na soboto iz Zagreba odšlo kakih 20 stražnikov in detektivov na treh avtomobilih v Samobor, kjer so obkolili Novoselovo hišo. Ko se je policija prepričala, da je vsak beg izključen, sta stopila v hišo dva stražnika v spremstvu detektiva, ki je pozval prisotne, naj se udajo. Moški, ki je spal v prvi sobi, je na ta poziv hipoma

segel po revolverju

pod vzglavje ter izstrelil več strelov proti vratom, kjer so stali policisti. K sreči streli niso zadeli in stražniki ter detektiv so se umaknili na dvorišče. Že v naslednjem trenutku so začeli komunisti iz hiše streljati skozi okna na policijo okrog hiše, nakar je seveda tudi policija morala poseči po orožju. Na ta način se je

razvila pravcata bitka,

ki je trajala skoro pol ure. Komunisti so streljali kar vprek in hitro zaporedoma, stražniki pa so odgovarjali bolj poredko.

Naposled je streljanje ponehalo in policijski organi so šli v hišo. V sobi so našli

tri mrtva trupla.

Dve trupli sta ležali za zidom, dočim je truplo tretjega komunista ležalo pri vratih. Komunist, ki je ležal pri vratih, je bil brzkone zadet od krogel policije, dočim sta ostala dva izvršila samomor, ko sta spoznala, da se ne moreta rešiti. Trupla so bila prepeljana v mrtvašnico na pokopališču v Samoboru, kamor je danes popoldne prispela sodna zdravniška komisija, ki je ugotovila, da sta

dva komunista izvršila samomor

s tem, da sta se ustrelila v sence. Po končanem ogledu so bili danes popoldne ubiti komunisti pokopani na samoborskem pokopališču. Policija je našla v njihovem stanovanju mnogo kompromitirajočega gradiva, ki zelo obremenjuje ubite komuniste, kakor tudi druge komunistične prvake, katere je policija na podlagi teh podatkov aretirala tekom sobote, nedelje in današnjega dne. Končno se je pri hišni preiskavi našlo nekaj nad 2.000 Din denarja. Lastnik hiše

Josip Novosel pripoveduje,

da je usodne noči zaradi izredne vročine legel k počitku na seniku. Ko je zarana slišal strele, je pohitel na dvorišče, a tu so ga ustavili policijski stražniki ter ga prosili, naj še on vstopi v hišo ter pozove svoje najemnike, da se predajo.

Novosel je to res storil in dejal komunistom: »Ljudje božji, kaj ste znoreli? Ali ne vidite, da boste izgubili glave? Predajte se, dokler so vam na ramenih glave!«

Komunisti pa so ga jezno pognali na dvorišče in nadaljevali s streljanjem. Novosel se čudi, kako je mogel odnesti zdravo kožo, ker so mu komunistične krogle kar švigale okrog glave.

Med streljanjem je skušala pobegniti iz hiše žena enega izmed komunistov. Na dvorišču so jo prijeli policisti in jo aretirali. Prepeljali so jo v Zagreb.

V Zagrebu odkrita tiskarna

Zagreb, 29. julija. n. Takoj po dogodkih v Samoboru je policija v Zagrebu storila važno odkritje v Zagrebu. V kleti neke hiše je našla popolnoma opremljeno tiskarno, ki je bila zakopana v zemljo. Komunisti niso imeli časa, da bi bili tiskarno montirali in jo uporabili. Svoje glasilo »Proletere« so tiskali na ta način, da so besedilo, natisnjeno s pisalnim strojem, razmnoževali z opalografom. Razmnoževanje je opravljal neki medicinec, ki je bil aretiran. Policija je zaplenila kakih 1000 izvodov tega lista in 30.000 pol papirja.

Izjava zagrebškega policijskega direktorja

Zagreb, 29. julija. n. Šef zagrebške policije dr. Bedeković je dal novinarjem nocoj o dogodkih v Samoboru to-le izjavo:

Policija je izvedela, da se v Samoboru skriva teroristična skupina komunistov. Zato so se v soboto ob 2. zjutraj napotili na treh avtomobilih policijski oddelki v Samobor, kjer so cernirali hišo Josipa Novosela, v kateri je stanovala po policijskih informacijah ta teroristična skupina. Policija je hotela aretirati vse one, ki so se nahajali v hiši in jih je pozvala v imenu zakona, naj se predajo. Oni pa so odgovorili s streljanjem iz revolverjev. V hiši so se nahajali trije komunisti in ena žena. Redarstvo je moralo odgovoriti s streljanjem, ker je videlo, da ima posla z oboroženimi ljudmi. V tej borbi je policija oddala 58 strelov iz pušk in 18 strelov iz revolverjev. Koliko strelov so oddali komunisti, še ni bilo ugotovljeno, vsekakor pa mnogo več. Ko so policijski organi vdrli v sobo, so našli vse tri mrtve. Policija je pobrala vse, kar se je nahajalo v sobi, nakar se je vrnila v Zagreb.

Na vprašanje novinarjev, kaj je policija našla, je dr. Bedeković izjavil, da bodo o tem obveščeni, čim bo preiskava završena.

Povratek min. predsednika v Beograd

Tri važne avdijence v Topoli — Našo delegacijo za haaško konferenco bo vodil zunanji minister dr. Marinković

Beograd, 29. julija, p. Po dvajsetdnevni odsotnosti se je ministrski predsednik general Pera Živković danes popoldne vrnil iz Mataruške banje v Beograd. Pred svojim povratkom je bil danes dopoldne še v Topoli, kjer ga je kralj sprejel v daljši avdijenci. Dopoldne se je mudil na Topoli tudi zunanji minister dr. Voja Marinković, ki je bil sprejet od kralja v daljši avdijenci. Poročal je kralju o aktualnih zunanjepolitičnih problemih, zlasti pa o skorajšnji reparacijski konferenci v Haagu.

Po avdijenci se je dr. Marinković zopet vrnil v Zlatibor, kjer ostane še par dni. Kakor se doznava, bo zunanji minister dr. Marinković na čelu naše delegacije osebno zastopal našo državo na haaški konferenci.

V Topoli se je mudil danes tudi naš poslanik v Parizu dr. Spalajković. Tudi on je bil sprejet od kralja v daljši avdijenci, nakar se je vrnil v Beograd. Dr. Spalajković bo sodeloval na konferenci v Haagu kot član naše delegacije.

Nova ureditev notranjega ministrstva

»Službene novine« objavljajo organizacijsko uredbo — Razdelitev na oddelke in odseke — Sistemiziranje uradniških mest

Beograd, 29. julija p. Današnje »Službene Novine« objavljajo uredbo o reorganizaciji notranjega ministrstva v smislu zakona o notranji državni upravi. Uredba podrobno določa sestavo in razdelitev posameznih oddelkov in odsekov. Tako je oddelek za zaščito države razdeljen na odsek za pobijanje notranje protidržavne in razdorne propagande, odsek za pobijanje protidržavne propagande v inozemstvu, odsek za politično nadzorstvo nad tujskim in potniškim prometom ter odsek za tisk. Oddelek za javno varnost je razdeljen na splošni politični odsek, na preiskovalni odsek in na ožji odsek za javno varnost.

V upravni oddelek spadajo kabinet ministra, personalni odsek, administrativno pravni in specijalni odsek, odsek za državljanstvo in odsek za računovodstvo. Odsek upravno-politično nadzorstvo je razdeljen na odsek za nadzorstvo samouprav, odsek za nadzorstvo občin, odsek za nadzorstvo mestnih občin in generalni inspektorat.

Po novi ureditvi so sistemizirana v notranjem ministrstvu naslednja uradniška mesta: Prvi in drugi pomočnik ministra, pet načelnikov, pet generalnih inspektorjev, 15 inspektorjev, 14 svetnikov, 14 tajnikov, 8 višjih pristavov, 14 pristavov, 5 upravno-političnih pripravnikov, 4 pomožni tajniki, 5 pisarniških praktikantov, 4 pripravniki II. kategorije, 1 šef računovodstva, 2 knjigovodji, 3 računski pisarji, 3 arhivni uradniki, 1 šef pisarne, 1 pomočnik šefa pisarne, 1 šef arhiva, 15 pisarniških pomožnih uradnikov, 4 pripravniki III. kategorije, 15 zvaničnikov, 25 dnevničarjev, 12 služiteljev, 1 šofer, 1 mehanik in 1 tiskar.

570 milijonov za PAB

Beograd, 29. julija. p. Še vedno niso dospela poročila vseh denarnih zavodov, ki so bili pooblaščeni za subskripcijo delnic Privilegirane agrarne banke. Manjkajo še poročila od 47 zavodov, med katerimi je več velikih bank, pri katerih so bile podpisane večje vsote. Po dosedanjih poročilih je bilo vpisanih 570 milijonov. Z vso gotovostjo pa se računa, da presega celotna vsota 600 milijonov, to je dvakrat toliko, kolikor je bilo prvotno predvideno in določeno v zakonu.

Nove telefonske zveze Slovenije z inozemstvom

Beograd, 29. julija p. Po odobrenju ministrstva javnih del in pošte se otvorijo s 1. avgustom direktne telefonske zveze na progah Domžale—Dunaj (triminutni govor stane 4.20 zl. frankov), Maribor—Bregenz (3.65 zl. frankov) in Šoštanj—Dunaj (3.45 zl. frankov).

Poravnava pri Slavenski banki sprejeta

Za 22 odst. poravnalno kvoto je glasovalo 106 milijonov, proti pa 10 milijonov – Kvota se upnikom izplača takoj po pravomočnosti glasovanja

Zagreb, 29. julija, č. Danes se je nadaljevalo in zaključilo v četrtek prekinjeno glasovanje o poravnalni ponudbi upravnega odbora Slavenske banke. **Poravnalna ponudba na osnovi 22 odst. kvote je bila sprejeta s kvalificirano večino. Za poravnavo je glasovalo čez 106 milijonov terjatev, proti pa 10 milijonov.** Okrog 20 milijonov terjatev ni bilo zastopanih.

Današnja razprava upniškega zbora je trajala od 15. do 20 in pol. Velik del je bil posvečen poskusom, doseči zvišanje ponudene kvote. V tem oziru se je zlasti zalagal delegat »Zveze slovenskih hranilnic« g. Pretnar. Vendar je zastopnik prezadolženke dr. Arko ostal pri svojem stališču, dokazujoč, da kvote ni mogoče zvišati. V očigled temu dejstvu se je ogromna večina upnikov, ki so zadnjič glasovali proti, odnosno si vzeli čas za pomislek, odločila, da danes glasuje za poravnavo. Tako so glasovale za poravnavo tudi »Kranjska hranilnica«, »Hipotekarna banka« iz Ljubljane, tržaška »Zadružna Zveza« in celjska »Zadružna zveza«, v katere imenu je dr. Zdolšek oddal svoj glas za poravnalno ponudbo z izjavo, da je sicer uverjen, da bi upravni odbor mogel ponujeno kvoto povišati, a ker tega noče, glasuje za 22 odst. poravnavo, ker ne more prevzeti odgovornosti, ako bi glasoval drugače.

Čim bo današnji sklep upniškega odbora postal pravomočen, ima **upravni odbor upnikom II. razreda takoj izplačati 22 odst. kvoto njihovih terjatev.** V kolikor likvidna sredstva v banki sami niso na razpolago, jih ima preskrbeti upravni odbor, ki je povodom svojega poravnalnega predloga predložil konkurznemu sodišču tozadevne potrebne garancije.

Pogajanja za sestavo Briandove vlade

Radikalna stranka odklanja sodelovanje z desničarji v vladi – Izgleda, da bo Briand sestavil kabinet iz dosedanjih ministrov

Pariz, 29. julija, o. Na današnji dolgotrajni seji vodstva radikalnih socijalistov so obširno razpravljali o ponudbi Brianda zastopnikom radikalno socijalistične stranke za vstop v vlado. Navzlic mnenju precej velikega števila članov vodstva, da bi bilo dobro stopiti v vlado in tako neposredno vplivati na bližnji potek francoske zunanje politike, je vendar prevladalo mišljenje onih, ki so bili proti vstopu v vlado. Končno je bil sprejet soglasno sklep, da vodstvo radikalne stranke odklanja sodelovanje v Briandovi vladi, ker so v njej tudi zastopniki desničarjev, s katerimi pristaši radikalnih socijalistov ne morejo sodelovati.

Zaradi tega sklepa radikalnih socijalistov je že skoro gotovo, da bo sestavil Briand novo vlado z ministri iz Poincaréjeve vlade.

Pariz, 29. julija, o. Danes se je vršil sestanek zdravnikov, ki so preiskali zdravstveno stanje predsednika Poincaréju. Po sestanku so izjavili zdravniki, da bo predsednik Poincaré najbrže še tekom tega tedna operiran. Izvršeni bosta dve operaciji, in sicer ena pripravljalna ter nekaj dni pozneje glavna operacija. Iz tega je sklepati, da je želodčna operacija, ki jo bo prestal Poincaré, težjega značaja.

Pariz, 29. julija, s. Predsednik radikalne frakcije je prispel ob 11.20 na Quai d' Orsay in obvestil Brianda, da socijalistični radikali odklanjajo sodelovanje v bodoči vladi. Ko je Daladier zapuščal palačo je izjavil, da smatrajo radikali, da ni koristno povečati število ministrov brez portfelja. Tako povečanje bi bilo opravičeno med vojno, toda trenutno zanj ni povoda. Če se bo Briandova vlada predstavila zbornici in razvila svoj program politične orientacije, bo radikalna skupina ponovno zavzela svoje stališče.

Briand bo danes popoldne prvič zbral svoje sodelavce okoli sebe ter jih ob 5. popoldne predstavil predsedniku republike. Računajo, da bo dekret o imenovanju nove vlade izšel že v jutrišnjem uradnem listu in da se bo zbornica sestala v četrtek, da sprejme izjavo nove vlade.

Danes opoldne je Briand, ko je zapuščal elizejsko palačo, izjavil novinarjem, da sta mu Daladier in Herriot sporočila po seji njihove frakcije, da radikalom trenutno ni mogoče sodelovati v vladi. Smatrajo za umestnejše, da ostanejo ob strani, namesto da bi se priključili vladi, ki je v jedru že gotova. Pod temi okolnostmi da je njegova naloga mnogo enostavnejša. Obžaluje, da se mu ni posrečilo razširiti svoje vlade, upa pa, da ta okolnost ne bo preprečila razširjenja vladne večine. Njegova vlada je popolnoma gotova in nje sestava ostane neizpremenjena z edino razliko, da Poincaré ni več ministrski predsednik.

Prestolonaslednik Umberto poseti Gorico

Svečana proslava obletnice zavzema Gorice po italijanski vojski — Priprave za prestolonaslednikov obisk

Sušak, 29. julija, p. V četrtek dne 8. avgusta se bo vršila v Gorici velika svečanost na dan obletnice zavzetja Gorice s strani italijanske vojske. Slavnost bo združena z odkritjem spomenika padlim vojakom. Svečanosti se bo udeležil tudi italijanski prestolonaslednik Umberto, ki bo pri tej priliki prvič posetil Julijsko Krajino. Za njegov prihod se vrše velike priprave in obsežne varnostne mere ne samo v Gorici, marveč v vsej Julijski Krajini.

Začetek obravnave proti Tuki

Zagovorniki vseh treh obtožencev prijavljajo ugovore in ničnostne pritožbe

Bratislava, 29. julija. s. Pred otvoritvijo sodne razprave proti poslancu dr. Tuki in tovarišem je ugovarjal zagovornik Macha dr. Ottlik proti predsedniku senata višjemu sodnemu svetniku dr. Terebessyju. Sodišče se je nato umaknilo na kratko posvetovanje. Po zopetni otvoritvi razprave je izjavil predsednik Terebessy, da sodišče ni ugodilo ugovorom Machovega zagovornika, nakar je ta prijavil ničnostno pritožbo. Za njim se je dvignil zagovornik dr. Tuke dr. Galla, ki je v imenu obrambe ugovarjal pristojnosti sodišča z utemeljitvijo, da spada ta primer pred porotno sodišče in da obtožnica ne zasleduje dr. Tuke zaradi onih dejanj, zaradi katerih, ga je izročila poslanska zbornica. Končno je stavil dr. Galla predlog, naj se imenujejo nadaljnji strokovnjaki, ki naj prouče kazniva dejanja, o katerih s. razpravlja. Vprašal je tudi sodišče, dali ima na razpolago mnenja strokovnjakov in prosil državnega pravdnika za pojasnila o nekaterih glavnih pričah. Nato je povzel besedo zagovornik urednika Antona Snackega dr. Weichherz in ugovarjal proti častnikom generalnega štaba, ki jih je sodišče imenovalo kot strokovnjake, ter zahteval imenovanje drugih strokovnjakov. Tem ugovorom se je priključil tudi dr. Ottlik. Na vse ugovore je odgovarjal vrhovni državni pravdnik dr. Horicky ter se pri tem skliceval na dosedanje razsodbe v sličnih primerih. Na vprašanje obrambe glede posameznih prič se je skliceval dr. Horicky na določbe zakona za zaščito republike o dejanskem kesu. Končno je izjavil državni pravdnik kategorično, da sodišču dosedaj niso bila predložena mnenja strokovnjakov. Nato se je sodišče umaknilo zopet na posvetovanje glede ugovorov.

Sprejetje zakona o reformi rumunske uprave

Bukarešta, 29. julija s. Na včerajšnji seji zbornice je bil po izjavi ministrskega predsednika Maniua sprejet zakonski osnutek o reorganizaciji ministrstev in uprave, ki ga je že odobril senat.

Obširne varnostne odredbe za 1. avgust v Parizu

Pariz, 29. julija s. »Journal« poroča, da bo 1. avgust potekel v Parizu najbrže popolnoma mirno. Policija bo izvedla najobsežnejše varnostne mere. Policijski prefekt je naprosil poveljstvo mesta, naj odredi vojaško zastraženje tovarn, skladišč, spomenikov, važnejših javnih poslopij in kolodvorov podzemske železnice.

Obnova odnošajev med Anglijo in Rusijo

London, 29. julija s. Državni tajnik za zunanje zadeve Hedernson je imel danes dopoldne razgovor s sovjetskim poslanikom v Parizu Dovgalevskim glede priprav za obnovo diplomatskih odnošajev med Sovjetsko unijo in Anglijo.

Nov razdor med velesilami zavoljo reparacij

Debata o Youngovem načrtu v angleški zbornici je razpršila komaj doseženi sporazum — Snowdenova izjava je vznevoljila Francijo in Italijo ter prestrašila Nemce

Pariz, 29. julija o. Pariški listi obširno komentirajo govor Lloyda Georgea v spodnji zbornici o Youngovem načrtu, o katerem je izjavil, da je naravnost neverjetno slabo sestavljen. Francoski listi se čudijo nepričakovanemu nastopu Lloyd Georgea in ga opozarjajo, da so bili angleški strokovnjaki na reparacijski konferenci gotovo dobro proučili Youngov načrt in da bi ga nikdar ne sprejeli, če ne bi odgovarjal tudi angleškim interesom. Dalje opozarjajo na to, da ni bila samo Anglija prisiljena dovoliti znatne ugodnosti v korist Nemčije in popustiti pri svojih upravičenih terjatvah, temveč v še vse večji meri tudi Francija. Zaradi tega bi bila tudi francoska vlada prisiljena zahtevati revizijo Youngove pogodbe ako bi angleški delegati po predlogu Lloyd Georgea v resnici nastopili s sličnimi predlogi. V tem slučaju pa bi lahko prišlo do nedoglednih posledic, ker je po zaključku reparacijske konference mogoče Youngovo pogodbo sprejeti v celoti brez vsakih izprememb in pridržkov, ali pa jo v celoti odkloniti.

Francoski listi obširno razmotrivajo tudi odgovor angleškega finančnega ministra Snowdena na Lloyd Georgeova izvajanja, v katerem je Snowden izjavil, da bo angleška vlada na politični konferenci vlad v Haagu še podrobno preštudirala Youngov reparacijski načrt in podala k vsaki njegovi točki svoje oddvojeno mnenje. Glede na izjavo ministra Snowdena, da je odnesla Francija levji delež v Youngovem načrtu, spominjajo francoski listi angleško vlado na neizpodbitno dejstvo, da je bila Francija tudi tista, ki je morala nositi »levji delež« v svetovni vojni, ko je doprinesla med vsemi zavezniškimi državami za zmago skupnosti največje materijalne in fizične žrtve, s katerimi ni mogoče angleških še daleč primerjati. Ob zaključku svojih člankov ugotavljajo francoski listi, da ni šla samo Anglija s svojo sirokogrudnostjo do roba možnosti, temveč tudi Francija, ki se je 10 let nadejala, da bo mogla s pomočjo reparacijskih dajatev vsaj deloma kriti škodo nastalo v svetovni vojni in ki ji sedaj grozi da bosta dve francoski pokoljenji obremenjenj z vojnimi dajatvami. Angliji in Ameriki.

Berlin, 29. julija o. Izjava angleškega finančnega ministra Snowdena, da Anglija ne veže vaprašanja izpraznitve Porenja z vprašanjem ureditve reparacijskih dolgov je izzvala v Berlinu veliko zaprepaščenje. Levičarski listi opozarjajo pri tem na gonjo nemških desničarjev proti Youngovemu načrtu in ugotavljajo, da so le ti s svojim nerazumljivim postopanjem ne malo ohladili Nemcem prijazno razpoloženje v Angliji in posredno pripomogli do tega, da je tik pred sestankom politične reparacijske konference podal angleški finančni minister za nemško stališče tako neprilično izjavo.

Rim, 29. julija d. Izjava angleškega finančnega ministra Snowdena o nezadovoljstvu angleške vlade z razdelitvijo reparacijskih kvot v Youngovem reparacijskem načrtu je dokaj neprijetno dirnila tudi italijansko javno mnenje. Italijanski tisk posveča tem izjavam obširne komentarje in ugotavlja, da bi bila Italija predvsem upravičena izražati svoje nezadovolstvo s potekom in zaključkom reparacijske konference strokovnjakov. Ostale države so dobile ob zaključku miru velika ozemlja, dočim ni prejela Italija niti obljubljenih reparacijskih dajatev s strani Avstrije, Madžarske in Bolgarije, ki so ji bile v naprej zagotovljene. Ko so te države odrekle plačevanje reparacij, ki bi jih imela prejemati predvsem Italija, leta ni protestirala zavoljo miru in mednarodnega pomirienja. Sedaj pa se angleška vlada, ki se dobro zaveda, koliko je pridobila Anglija s porazom najopasnejšega tekmeca Nemčije, nepričakovano tako razburja, ker so samo za nekaj deset milijonov znižani prejemki, ki bi jih imela dobivati po prvotnem dogovoru v Spaau na račun reparacij od Nemčije.

Glasovi o odložitvi haaške konference vlad

Pariz, 29. julija. o. Glede na krizo francoske vlade se vedno bolj širi mnenje, da je računati z odložitvijo politične reparacijske konference vlad, ki bi se imela vršiti 6. avgusta v Haagu. Poleg tega naglašajo francoski listi, da bo potreba še pred sestankom ugotoviti točen program dela konference. Nova francoska vlada prve dni ne bo mogla kljub najboljši volji sodelovati z vsemi močmi pri sestavi tega programa, ker bo preveč zaposlena z izdelavo vladnega programa in odpravljanja zaostalih vladnih poslov.

Po poročilih angleških listov se bosta udeležila za Anglijo kot delegata politične konference zunanji minister Henderson in finančni minister Snowden. Amerika na konferenci ne bo oficijelno zastopana ter bo poslala nanjo samo opazovalca. Najbrže bo to vlogo, prevzel Owen Young, ki je najboljši poznavalec reparacijskega vprašanja med Američani.

Burov se je vrnil v Sofijo

Sofija, 29. julija, a. Zunanji minister Burov, ki se je več tednov mudil v inozemstvu, se je danes vrnil v Sofijo. Jutri se sestane ministrski svet, na katerem bo Burov poročal o uspehu in poteku misije, ki mu je bila poverjena. Kakor znano, je imel Burov nalogo, da naprosi francosko vlado za podporo in posredovanje pri ureditvi raznih zunanje-političnih vprašanj zlasti tudi glede ureditve spora med Bolgarijo in Jugoslavijo.

Aretacija čsl. komunističnega poslanca na Dunaju

Dunaj, 29. julija. s. Komunistična stranka Avstrije je priredila včeraj Rdeči dan tiska, na katerm je imel tudi komunistični poslanec praškega parlamenta Anton Smerda nagovor. V tem nagovoru je med drugim izjavil, da je prepričan, da bo delavstvo Dunaja dne 1. avgusta kljub policijski prepovedi priredilo nameravano demonstracijo. Anton Smerda, ki je hotel takoj po tej prireditvi zapustiti Avstrijo, je bil po zaključenih policijskih poizvedovanjih aretiran in izročen državnemu pravdništvu zaradi prestopka odobravanja protizakonitih dejanj. Pozneje je bil izročen deželnemu sodišču.

Drakonske obsodbe litovskih socijalistov

Klajpeda, 29. julija. s. Vojno sodišče v Šaulih je preteklo soboto izreklo razsodbo proti 24 obtožencem, med njimi proti članu osrednjega odbora socijalno-demokratske stranke Galinysu. Obsojenci so bili pred približno enim mesecem aretirani v prostorih osrednjega odbora socijalno-demokratske stranke v Kovnu. Razsodba dosedaj še ni bila objavljena. Kakor poroča »Memeler Dampfboote« je bilo 10 do 14 obtožencev obsojenih na smrt, ostali pa na doživljenske ječe. Ena smrtna kazen je bila baje že izvršena.

Gibanje lotiških komunistov

Riga, 29. julija. s. Policija je izvedla hišne preiskave pri številnih komunistih ter zaplenila mnogo listin in proglasov komunistične internacijonale za proslavo 1. avgusta. 17 oseb je bilo aretiranih. Tudi v Libavi je bilo aretiranih 10 komunistov.

Veliki komunistični procesi v Pragi

Praga, 29. julija. h. Preiskovalni sodniki in državni pravdnik pripravljajo gradivo za razpravo proti 183 komunistom, izmed katerih se bo moralo 140 zagovarjati zaradi članstva pri državi sovražnih društvih, 40 zaradi ustanovitve takih društev, trije pa zaradi javnega nasilja.

Položaj na Daljnem vzhodu

Tokio, 29. julija g. Kitajci so osredotočili pri Mančuriju 13.000 vojakov. Guverner v Čiliju je dal svojim četam nalog, naj bodo pripravljene, da bodo, ako bo potrebno, ojačile mandžursko armado.

Rumunski parlament odgoden

Bukarešta, 29. julija p. Po sprejetju zakona o reorganizaciji notranje državne uprave v zbornici in senatu, je bilo danes zasedanje parlamenta zaključeno in odgodeno za nedoločen čas.

Pričetek pogajanj med Anglijo in Rusijo

— **Pariz,** 29. julija. Sovjetski poslanik v Parizu Dovgalevski je odpotoval v London. Njegov odhod v Anglijo je v zvezi s pogajanji med Anglijo in Rusijo za obnovo trgovinskih in političnih odnošajev med obema državama. Pogajanja se bodo pričela danes.

Krvav spopad med vojaki in policijo v Varni

Sofija, 29. julija p. V Varni je prišlo snoči do krvavega spopada med vojaki in policijo. Policija je prišla v neko predmestno kavarno napovedat policijsko uro ter je pozvala navzoče vojake, naj zapuste lokal. Vojaki so se pozivu policije uprli in so po kratkem prerekanju segli po orožju. Policija je v obrambi rabila strelo orožje in je dva vojaka ubila, več pa lažje in težje ranila. Končno pa se je morala udati, ker so bili vojaki, ki so dobili med tem ojačenje, v premoči in so policijske stražnike razorožili, aretirali in odvedli na vojaško stražnico, kjer so jih imeli vso noč zaprte. Danes je bila uvedena preiskava, čije rezultati pa se drže v tajnosti. Dozdeva se, da je bil povod za spopad globlji in drugi, kakor pa ga navajajo uradna poročila. Po eni verziji gre za komuniste, ki so bili preoblečeni v vojake in so se hoteli vtihotapiti v vojašnice, da bi med vojaštvom širili komunistični duh.

Aretacije komunistov na Bolgarskem

— **Sofija, 29. julija.** Policija je izvršila zadnje dni hišne preiskave v prostorih neodvisne delavske stranke in zveze strokovnih organizacij. Tekom hišne preiskave se je ugotovilo, da so se levičarski krogi med bolgarskim delavstvom pripravljali na krvave akcije dne 1. avgusta in so v to svrho že natisnili ogromne količine prevratnih tiskovin. Policija je aretirala 33 oseb. Glasilo neodvisne delavske stranke je bilo prepovedano. Tudi v ostalih krajih je policija izvršila hišne preiskave ter zaplenila mnogo kompromitujočega materijala. Levičarski voditelji so bili v zvezi z Moskvo in so pripravljali krvave prvoavgustovske manifestacije po nalogu iz Moskve.

100 oseb zastrupljenih

Budimpešta, 29. julija. g. Preiskovalni sodnik je v znani zastrupljevalni aferi ugotovil, da je bilo v okolici Nagilevia in Karchesaga zastrupljenih vsega okoli 100 oseb.

Nesreča nemškega parnika

— **Köln,** 29. julija. Parnik »Udine« je nasedel na plitvino. Potniki so se pravočasno rešili. Pri udarcu na skalo je bil parnik težko poškodovan.

Silna vročina v Zedinjenih državah

Newyork, 29. julija s. V severovzhodnem delu Zedinjenih držav je zaradi izredne vročine umrlo mnogo oseb na solnčarici. Veliko ljudi, ki so iskali osveženja v vodi, pa je utonilo.

Konferenca jugoslovenskega episkopata

Zagreb, 29. julija, č. Jugoslovenski škofje, ki so se včeraj polnoštevilno udeležili proslave zagrebškega nadškofa dr. Bauerja, so ostali danes v Zagrebu. Tekom dneva so si visoki cerkveni dostojanstveniki ogledali Zagreb in okolico. Jutri se sestane episkopat h konferenci, ki bo trajala 2 do 3 dni. Razpravljala bo o aktualnih cerkvenih in verskih vprašanjih katoliške cerkve v Jugoslaviji. Konferenci bo prisostvoval tudi papežev nuncij v Beogradu. O konferenci bo izdan ob koncu krajši komunike.

Anketa o rudarskem zakonu

Beograd, 29. julija p. Danes dopoldne ob 9. se je vršila v ministrstvu za šume in rude anketa o načrtu novega rudarskega zakona. Na anketo so bili pozvani predstavniki rudarskih ustanov, rudarskih podjetij, trgovskih, industrijskih in delavskih zbornic, predstavniki ministrstva socijalne politike, ministrstva pravde, ministrstva trgovine ter vseh drugih zainteresirania ustanov in korporacij. Anketi je predsedoval minister za šume in rude Lazar Radivojević, ki je po pozdravu delegatov prosil vse zainteresirane korporacije, naj podajo svoja mišljenja in smatrajo današnjo anketo za informativni sestanek, ki naj proži gradivo za definitivno redakcijo rudarskega zakona. Po kratki načelni debati je bilo sklenjeno, da podajo vse zainteresirane korporacije v roku enega meseca pismeno svoje ponudbe in predloge k načrtu novega rudarskega zakona.

Višje invalidsko sodišče

Beograd, 29. julija, p. Ministrstvo socijalne politike je organiziralo prvi in drugi oddelek višjega invalidskega sodišča v Beogradu. Za sodnike so imenovani višji oficirji sodne stroke in sodniki beograjskih rednih sodišč.

Vpokojitev železniškega direktorja v Zagrebu

Beograd, 29. julija č. Kralj je podpisal ukaz, s katerm je upokojen direktor železniške direkcije v Zagrebu Milojko Trebinjac.

Komandant Beograda obolel na pljučnici

Beograd, 29. julija č. Častni adjutant Nj. Vel. kralja in komandant Beograda, armijski general Mirko Milosavljević, je obolel na pljučnici. Ponoči je ležal dalj časa v nezavesti, a proti jutru je bolezen krenila na bolje. Zdravniki sodijo, da je kriza že minula.

Prenos zemeljskih ostankov v Franciji padlih srbskih vojakov

Marseilles, 29. julija č. Na našo križarko »Dalmacija« so bili danes prenešeni zemeljski ostanki srbskih vojakov, ki so tekom svetovne vojne padli v Franciji. Svečanosti so prisostvovali delegati vseh francoskih vojnih društev. Govorila sta naš konzul v Marseillesu Ninčić in francoski prefekt. Našo križarko spremlja velika francoska vojna ladja »L' Intrepide«.

Naš konzulat na Reki brez strehe

Sušak, 29. julija. č. Pred meseci je bila prodana zgradba, v kateri sta nastanjena naš konzulat na Reki in »Reška čitaonica«. Novi gospodarji so odpovedali prostore i našemu konzulatu i »Reški čitaonici«, tako da sta oba primorana iskati novih prostorov. V jugoslovenskih krogih se je zato pojavil predlog, naj bi ministrstvo za zunanje zadeve omogočilo nakup lastne zgradbe na Reki, kjer bi se namestili prostori našega konzulata, nadalje »Reška čitaonica« in pa učilnice ljudske šole za naše državljane na Reki v smislu nettunskih konvencij.

Justifikacija hajduka Krstovića

Beograd, 29. julija. p. V selu Beljoljina pri Prokuplju je bil davi ob 4. ustreljen hajduk Milosav Krstović, ki je bil zaradi številnih umorov obsojen na smrt. Hajdukoval je po Južni Srbiji več let in je bil obtožen zaradi 30 umorov in ropov. Ko mu je bilo sinoči v Prokuplju sporočeno, da bo danes izvršena justifikacija, se je zadovoljno nasmehnil in izjavil, da mu je to čisto prav, ker se je itak že naveličal življenja v zaporu. Niti v svoji zadnji uri ni kazal najmanjšega kesa ter je šel v smrt stoično miren.

Čelan je prišel iz Moskve?

Dubrovnik, 29. julija. č. Policija je dognala, da se atentator, ki je ubil orožniškega narednika Batinića in komandirja Djurića, ne piše Čelan, temveč, da je to samo njegov psevdonim, da bi prikril in izbrisal za seboj sledove. Atentator se je pred kratkim vrnil iz Rusije, kjer se je vežbal v posebni šoli za komunistične agitatorje. Doslej ga še niso izsledili, dasi se preiskava nadaljuje na vse strani

Nenadna smrt poljskega izletnika v Splitu

Split, 29. julija. č. Na splitski obali je včeraj iznenada prijela slabost poljskega agronoma Karla Turskega. Kmalu za tem je izdihnil. Poljski turist si je baš hotel kupiti listek za izlet v Drač, ko mu je smrt daleč od domovine prestrigla te in vse ostale načrte. Denar in dokumente so prevzele oblasti, da jih izroče svojcem.

Ameriški pomorski akademiki v Dalmaciji

Split, 29. julija. č. Tekom današnjega dne je priplula v splitsko pristanišče mornariška šolska ladja Zedinjenih držav. Na ladji se nahaja 115 gojencev navtične akademije s profesorskim zborom in pomožnim osobjem. Ameriški gostje so prispeli iz Benetk. Popoldne so si ogledali Split in okolico, jutri pa se odpeljejo v Dubrovnik in Kotor.

Kmetovalci iz Južne Srbije bratsko sprejeti v Sloveniji

Oblastni referent skopljanske oblasti Radomir Savić je že dalje časa organiziral izlet večje skupine južno-srbskih kmetov v pokrajine, ki so kmetovalcem v Južni Srbiji še nepoznani, a jim morejo nuditi mnogo koristnega pouka v gospodarskem napredku. Zbral je 30 poljedelcev iz 9 srezov skopljanske oblasti, ki so sredi poletja zapustili svoje domove in se podali na dolgo pot, da vidijo Slovenijo, Dalmacijo in Bosno. Velja poudariti, da ekskurzija nima samo poučnega pomena, marveč je njena enako velika važnost v tem, da se manifestira bratstvo srbskega, hrvatskega in slovenskega kmeta, kar se je na krasen način pokazalo že na dosedanji poti izletnikov.

Pretekli ponedeljek so se izletniki podali iz Skoplja proti Beogradu in dalje do Velike gorice v zagrebški oblasti. Presrčno jih je sprejel zagrebški veliki župan z referentom za kmetijstvo. Štiri dni so bratje iz Južne Srbije ostali v zagrebški oblasti, si ogledali nekatera vzorna gospodarstva in gospodarske ustanove ter so bili povsod deležni toplih simpatij. Udeleženci ekskurzije ne morejo prehvaliti postrežljivosti referenta dr. Zoričića, ki jih je spremljal po zagrebški oblasti, nad vse pa so bili presenečeni po sprejemu v hrvatski vasici Resici, kjer jih je pričakovala šolska mladina, tamburaški zbor in domači seljaki. Topel je bil sprejem tudi v Karlovcu, kamor so prispeli z vlakom v soboto popoldne. Na kolodvoru jih je pričakal in pozdravil z iskreno dobrodošlico zastopnik velikega župana primorsko-krajiške oblasti referent Bujanović z osobjem kmetijskega oddelka, nadalje župan Modrušan in mnogoštevilno občinstvo. V Karlovcu so si izletniki ogledali ustanove gospodarskega društva, največjo tovarno usnja v državi, vodovod, pivovarno in mesto. Na Korani jim je bila prirejena slavnostna večerja, ki je v najugodnejšem razpoloženju trajala pozno v noč.

Izmučeni od potovanja so morali izletniki v toliko izpremeniti program, da so se od Karlovca odpravili v nedeljo z drugim jutranjim vlakom in so ob 9.50 stopili na slovensko ozemlje na postaji Rosalnici. Na čelu raznih zastopnikov in prebivalstva je drage brate prvi pozdravil v imenu velikega župana referent Trampuž, v imenu občine Božjakovo župan Pečarič, za Kmetijsko družbo pa posestnik Martin Bajuk. Po pozdravu so se gostje podali k Trem faram, vso pot deležni presrčnih ovacij od strani prebivalstva. Pri Treh farah jih je župan Pečerič pogostil s kruhom in vinom, nakar so gostje zasedli šest velikih dvovprežnih voz in se odpeljali proti Drašičem. Spotoma se je živahno razvezal razgovor o vseh načinih obdelovanja zemlje pri nas in je izletnike posebno zadivila kultura naših vinskih goric. Na križpoti Drašiči-Videšiči je izletnike pričakoval drašički župan Janez Guštin z domačo godbo in številnim prebivalstvom. Izletniki so vzhičeni poskakali z vozov in se prav hitro seznanili s prebivalstvom. Župan Guštin je izrekel dobrodošlico, nakar je godba odigrala državno himno. V spremstvu domačinov so se nato gostje podali v oblastno trtnico in si ob nazorni razlagi obdelovanja trte pričenši od rigolanja do trgatve ogledali vse podrobnosti. Z godbo na čelu se je po ogledu razvrstil sprevod v vas, kjer so gostje bili pogoščeni pod slovanskimi lipami. Za sprejem in gostoljubje se je v zanosnih besedah zahvalil vodja ekskurzije referent Savić, ki je poudaril, da je medsebojna bratska ljubav dvignila izletnike na pot, da se spoznajo s Hrvati in Slovenci; ganjeni po presrčnih sprejemih gojijo izletniki samo eno željo, da bi tudi slovenski kmetovalci čim prej prihiteli v Južno Srbijo. Ponovno se je navdušeno vsem gostom zahvalil za obisk načelnik nove vinarske zadruge Anton Bajuk iz Drašičev, nato pa je v splošni tišini izpregovoril še seljak Jakov Lespotović iz Levnova in tolmačil radost svojih tovarišev na prekrasni ekskurziji med severne brate. Ker je v Božjakovem v nedeljo bilo proščenje, je kmetovalec Nemanić iz Želebeja predlagal, da bi se v vsako hišo podal po en seljak in tako bil deležen našega gostoljubja povodom katoliškega cerkvenega slavja. Simpatični predlog pa se, žal, ni mogel izvesti, ker bi se s tem moral popolnoma spremeniti program. Preden so se bratje iz Južne Srbije dvignili k slovesu, so še domača dekleta hitro okrasila s cvetjem vozove in konje, nakar so izletniki med burnim poslavljanjem nadaljevali pot proti Metliki.

Že dobra dva kilometra pred Metliko so večje gruče mladine prve pozdravljale in sprejele srbske izletnike. Mesto samo se je nad vse dostojno pripravilo za sprejem. Z vseh hiš so plapolale zastave. Pred vhodom v mesto, kjer je bil postavljen slavolok, se je zbrala pisana množica. V špalir so se razvrstili na eni strani ceste mestna godba in gasilci, na drugi Sokoli in šolska mladina, na čelu množice sredi ceste pa so goste pričakovali predstavniki uradov, mesta, obrtnikov in organizacij. Ko so se gostje pripeljali z vozovi, so jim v pozdrav zadoneli gromki vzkliki: »Dobrodošli!« Presrčno so se seljaki rokovali s sreskim poglavarjem Poljancem, županmo Goljo, starosto JSS Ganglom, sreskim šolskim referentom Vizjakom in vsemi drugimi. Za pozdravne govore, med katerimi so se vseh navzočih posebno dojmile pesniške besede staroste Gangla, se je ginjen zahvalil referent Savić. Godba je zaigrala pesem »Slovenec, Srb, Hrvat«. V spremstvu množice so se seljaki podali v mesto, si ogledali Komendo, cerkev in šolo, nakar se je ob 16. pri Malešiču vršil banket, pri katerem so sodelovali pevci in godba. Sreski poglavar Poljanec je prvi nazdravil kralju. Z največjim zanimanjem je nato bil poslušan govor seljaka Stojana Trpkovića iz Trebovlja (porečki srez), ki je govoril v južnosrbskem dialektu. Prekmalu sta minuli dve urici, ko so se bratje iz Južne Srbije morali posloviti od Metlike Dekleta so vse izletnike okrasila s šopki in na kolodvoru poslavljanju ni bilo kraja, dokler vlak ni oddrdral proti Novemu mestu.

Na kolodvoru v Kandiji je izletnike sprejela grmska šola z ravnateljem Podgornikom na čelu. Podali so se takoj na Grm, kjer se je vršila večerja. Izrečenih je bilo več presrčnih zdravic. Dobro spočiti so si izletniki včeraj po zajtrku ogledali kmetijsko šolo, nadalje gospodinjsko šolo v Šmihelu ter zanimivosti Novega mesta in okolice. Bili so tudi tu povsod presrčno pozdravljani. Ob 11.34 so z vlakom nadaljevali pot v Radohovo vas, kjer so si po zakuski ogledali Polakovo vzorno posestvo. Popoldne so odšli v Št. Vid, kjer so si ogledali posojilnico in hranilnico, osnovno šolo s šolskim vrtom in poskusnim poljem ter malo vzorno kmečko posestvo. Iz Št. Vida so se končno peljali na posestvo cistercijanskega samostana v Stični, kjer jim je bila izkazana vsa gostoljubnost. Navdušeni nad vsem tem, kar so že v prvih dneh videli v Sloveniji, so se bratje iz Južne Srbije ob 19.10 po lepem slovesu odpeljali proti beli Ljubljani.

Z večernim dolenjcem, ki je imel okoli 25 minut zamude, so prispeli v Ljubljano skopljanski kmetje v lepih narodnih nošah, same krepke in stasite postave. Kmetijski referent ljubljanske oblasti g. Trampuž je na glavnem kolodvoru predstavil voditelja izletnikov inž. Savića zastopniku velikega župana g. dr. Rudolfu Andrejki, zastopnikom oblastnega odbora, zastopniku mestnega župana mag. direktorju g. dr. Zarniku in predsedniku Kmetijske družbe za Slovenijo g. Ivu Sancinu. Vsi so kmetom želeli iskreno dobrodošlico. Gostje so se nato odpeljali na Selo, kjer so jim v žrebčarni pripravili lepo prenočišče. Danes zjutraj se kmetje odpeljejo v Kranj, kjer si ogledajo razne ustanove in napravę, nato pa v Škofjo Loko, da si ogledajo mlekarsko in sirarsko šolo in razna vzorna posestva. Zvečer se kmetje vrnejo v Ljubljano, jutri zjutraj pa se zopet odpeljejo na Gorenjsko.

Iz seje ljubljanskega tržnega odseka

Tržni odsek ljubljanskega občinskega sveta je na sinočnji dve uri trajajoči seji razpravljal o cenah kruha in sadja glede na tozadevni dopis g. velikega župana, ki poziva občinski svet, da uredi krušne cene v skladu z ljubljanskimi razmerami. Razprava je bila živahna in obširna, do definitivnih zaključkov pa ni prišlo, temveč je odsek sklenil, da zbere čim točnejše podatke za osnovo regulacije cen.

Daljša je bila tudi razprava o dovozu sadja. Ugotovljeno je bilo, da ljubljanski trg razpolaga z zadostnim številom prodajalcev sadja in da so draginje sadja v prvi vrsti krivi tajni prekupčevalci. Ti pa imajo svoje prekupčevalske posle izven ozemlja ljubljanske občine, zato tržno nadzorstvo ne more proti njim odločno nastopati, pač pa bo pozvalo gosp. velikega župana, da uvede kontrolo potom orožništva. Sadje je drago zato, ker si laste ravno ti tajni prekupčevalci največji dobiček.

Načeloma je bilo dalje sklenjeno, da se na ljubljanskem živilskem trgu ne dovolijo nobene nove stojnice, ker jih je že zadosti. Vse zadevne prošnje so bile zato odklonjene. Tržni odsek pa je dovolil, da se postavijo na šentjakobskem trgu stojnice za prodajo živil, da se tako ustreže želji šentjakobskega prebivalstva in okolice. Zato je odobril tržni odsek pet koncesij branjevkam, in sicer: Mariji Mikučevi, Antonu Andrineku, Mariji Ropretovi, Mariji Žlogarjevi, Alojziji Kariševi in Juliji Polanjkovi.

Šah

Tekma Ljubljana : Karlovac 4½ : 3½

V nedeljo 28. t. m. se je igrala v Karlovcu prijateljska tekma med ljubljanskim in karlovškim šahovskim klubom. Ljubljansko moštvo je kljub temu, da je šlo precej oslabljeno na to tekmo, zmagalo nad tamošnjim šahovskim klubom, ki v zadnjem času doseza lepe uspehe tudi napram drugim močnim klubom. Tako so zadnjo tekmo Zagrebčani odigrali z istim rezultatom, ki je gotovo časten za mali pokrajinski klub.

Ljubljanski šahovski klub je določil sledečo postavo:

1 Furlani — Jonke 0
0 C. Vidmar — Židovec 1
1 Vogelnik — Abraham 0
1 Gabrovšek — Bernardič 0
0 Židan — Rathaus 1
pol Mrzlikar — Herlinger pol
0 Zadnek — Lobkovič 1
1 Cibic — Jamnicky 0

Prvih 7 partij je bilo odigranih tekom 4 ur, in je ostal rezultat še vedno neodločen s 3 in pol : 3 in pol, tako da je padla odločitev na zadnji deski, kjer se je Boris Cibic, dasi prvič na medmestni tekmi, junaško držal še dve uri in odločil tekmo v korist ljubljanskega šahovskega kluba.

Pet dam se pripravlja za polet z „Zeppelinom“

Friedrichshafen, 29. julija. g. Za skorajšnji polet »Zeppelina« okoli sveta se je prijavilo pet navdušenih dam iz raznih strani sveta. Kot prva je Ms. Pierce, ki je zadela pri zadnji vožnji na odpor moža. Sedaj se ji je posrečilo pregovoriti moža, da se bo tudi on udeležil poleta. Oba zakonca živita trenutno v Rusiji in se bosta v kratkem vrnila v Nemčijo. Ms. Crouse, ki je že prvič potovala z »Zeppelinom«, se bo sedaj vozila v družbi moža. Kot tretji zakonski par bosta potovala Gurevičeva. Žena je v Franciji naturalizirana Američanka. Kot četrta dama bo potovala ameriško-kitajska kinoigralka Anny May Wong, ki je že na poti iz Berlina v Friedrichshafen. Peta potnica, Katarina Berg se je morala v zadnjem trenutku odpovedati, ker je njen mož dobil zdravniško spričevalo, da bi ženi škodovalo potovanje po zraku.

Upor v ameriški kaznilnici

Rochester, 29. julija. s. Kakor se sedaj izve, se je v kaznilnici Auburne udeležilo upora 1766 kaznencev, od katerih je bilo v boju s stražniki nad 30 ranjenih. Kakih 40 kaznencev, ki so bili obsojeni na doživljensko ječo, je branilo s tremi strojnicami jetniške delavnice. V zgodnjih jutranjih urah je bil zopet vzpostavljen red, vendar strojnic ni bilo mogoče najti. Gasilci so imeli zelo težak posel, ker so elementi, ki so simpatizirali s kaznenci, prerezali cevi. V prvih urah upora se je polastila prebivalstva v Auburneju precejšnja panika. Mnogo rodbin se je pripravljalo, da zbeže z avtomobili, posebno ko se je uesničila govorica, da je velik del kaznencev zbežal iz zaporov.

Naši kraji in ljudje

II. kolonija „Jutrovčkov“ srečno prispela v Martinščico

Dočim se je prva kolonija »Jutrovčkov« v nedeljo zjutraj srečna in zadovoljna vrnila v Ljubljano, se je že takoj zvečer odpravila na Sušak k solncu in morju druga kolonija, broječa ravno 100 otročičkov, in sicer 48 fantov in 52 punčk. Železniška uprava je tudi za drugo kolonijo pripravila dva dolga, udobna vagona, da je potovanje skozi noč bilo olajšano. Brez najmanjše nezgode so »Jutrovčki« včeraj ob 7.10 zjutraj prispeli pod vodstvom »Jutrovega« delegata g. Prunka na Sušak, kjer jih je sprejel vodja »Jutrove« kolonije v Martinščici, učitelj g. Jože Župančič. Prav nič hudo utrujeni so »Jutrovčki« strmeli nad novim svetom. Vsa prtljaga je bila naložena na vozove, nakar so se večji fantje peš z zastavo na čelu podali proti Martinščici, deklice in manjši fantički pa so zasedli motorno ladjo »Sekico« in prvič v svojem življenju nastopili kratko pot po morju. V koloniji, kjer je bilo tekom nedelje vse na novo preurejeno, je vse dopoldne vladalo živahno vrvenje. To je bilo razmeščanja in pripravljanja za enomesečno letovanje! Po izdatnem zajtrku je kmalu sledila malica. Popoldne po kosilu in malici, ko se je vreme zopet nekoliko zjasnilo, pa so se »Jutrovčki« podali na prvo preizkušnjo v slano morsko vodico. Zvečer so bili že zopet vsi sveži in namah polni navdušenja za bivanje ob morju. Hitro so sklenili nova poznanstva in prijateljstva, k čemer je še posebno pripomogel mali Razborškov Ivo iz Šmartna pri Litij, ki je še od prve kolonije ostal kot nekak kapetan in posredovalec. Pisma na »Jutrovčke« naj se naslavljajo kratko: N. N. — Jutrovček — Martinščica.

Dodeljevanje stanovanj na Poljanah

Ljubljana, 29. julija

Stranke, ki so jim dodeljena stanovanja v novi palači mestne občine na Poljanski cesti, so za danes prejele povabilo, da se takoj zjutraj javijo na magistratu. In tako se je res takoj ob 8. zbralo pred vrati gospodarskega oddelka nad sto predstavnikov družin, ki bodo v četrtek romale v svojo novo obljubljeno deželo na Poljanah. Gneča in prerivanje pred vrati. Tu prijazni pogovori, tam na drugem kraju hodnika pa kreg po stari navadi. Vsak bi rad bil prvi. A kakor ima sveto pismo tolikokrat prav, se je tudi tokrat obnesel svetopisemski rek: Zadnji bodo prvi in prvi bodo poslednji. Ob pol 9. je namreč prišel po stopnicah šef stanovanjskega oddelka g. Heribert Svetel in pozval povabljence kar za seboj v II. nadstropje, pred vrata svoje pisarne. Tako so zadnji prišli prvi na vrsto. Prerivanje je slednjič pojenjalo, ker se že izplača malo potrpeti, če veš, da boš danes v posesti novih najemninskih bukvic. In tako so povabljenci pohlevno vstopali v pisarno.

— Vaše ime? — Uradnik vpiše v najemninsko knjižico vse podatke, šef stanovanjskega oddelka pa diktira še dodelitev: stopnišče, nadstropje in stanovanje.

Vsak povabljenec je po prejemu najemninske knjižice bil dirigiran k blagajni, kjer je vplačal najemnino za prihodnji mesec, določeno po posebni lestvici, in k mestnemu fizikatu, kjer je prejel potrdilo, da v njegovem pohištvu ni stenic.

Istočasno, ko so na magistratu bila strankam nakazovana stanovanja, pa je posebna komisija v novi palači vršila kolavdacijo. Večina najemnikov je z dodelitvijo nad vse zadovoljna, nekateri bi le namestu dveh sob imeli raje tri. Pa bo že šlo, samo da še mine četrtek, dan velike selitve.

Po vročini – znaten hlad

Poletni hladni val, ki se je pojavil po silni vročini, traja že tretji dan in računajo, da bo še nekaj časa v Sloveniji vladala nizka temperatura. Danes je bila najnižja temperatura 12.8 C, najvišja 20.8 C. Davi je bilo močno megleno. V zadnjih 24 urah od nedelje na ponedeljek je padlo v Sloveniji 1.8 do 2 mm dežja.

Slabo in neugodno vreme je v nedeljo napravilo precejšen zastoj v kopalni sezoni. Na vseh prostih kopališčih je vladalo pravcato mrtvilo. Živahnejši so bili izletniki in turisti. Kopalni vlaki niso niti v nedeljo niti danes vozili z glavnega kolodvora. Kljub »kilavemu vremenu« so bili v nedeljo izletniški vlaki še dokaj dobro zasedeni. Jutranji turistovski vlaki na Gorenjsko je vozil okoli 620 izletnikov. Popoldanski vlaki so tudi odpeljali mnogo Ljubljančanov na razne kraje ter so bili večerni vlaki primerno močno okupirani, vozili so 500—1000 potnikov. Mnogo izletnikov se je odpeljalo po glavni progi proti Litiji, zlasti na Laze in Jevnico. Razni avtobusi so bili natrpani

Splošno prihajajo o posledicah zadnje petkove nevihte povoljna poročila. Nevihta ni nikjer povzročila večje katastrofe na poljih in drugod. Iz laškega sreza javljajo, da je tam letina dobra. Dobri so vsi pridelki, tako žita, koruza, fižol, krompir, lan, hmelj, zelje in čebula. Tudi sadje je dobro. Žetev v tem srezu je bila povoljna. Zadnje nevihte niso povzročile nobene škode na poljih. Suša ni bila občutna za pridelke.

Manj ugodna poročila o letini prihajajo iz Črnomlja. Splošno so tam poljski pridelki slabše obrodili. Tako so pšenica, ječmen in rž slabi, oves kaže nekoliko bolje, koruza je dobra, fižola ne bo zaradi suše skoro nič, krompir je dober, zelje dobro, čebula dobra. Vinogradi so slabi. Sadje, tako slive, jabolka in hruške, je dobro. V Beli Krajini je bila huda suša. Pade prav malo ali skoro nič dežja.

Pri zaprtosti in hemoroidih, motnjah v želodcu in črevesu, oteklosti jeter in vraščice, bolečinah v hrbtu in križu, je naravna »Franz Josefova« grenčica, večkrat na dan použita, krasen pripomoček. Zdravniške izkušnje so ugotovile pri trebušnih obolenjih, da deluje »Franz Josefova« voda sigurno razkrajajoče in vselej milo odvajajoče. Dobi se v vseh lekarnah, drogerijah in špecerijskih trgovinah.

Kraj čestih avtomobilskih nesreč

Med Kranjem in Medvodami na znanem nevarnem ovinku na Jeperci se je dogodilo že rekordno število raznovrstnih avtomobilskih in kolesarskih nesreč. Zadnja, ki ima neprijetne spomine na ta ovinek, je neka družba z Dunaja. Bili so trije gospodje, neka dama in deček kakih 7 let. Hoteli so se peljati do Reke in zaradi prehitre vožnje jih je na ovinku pri Jeperci zaneslo v obcestni kamen. Vozilo se je zadelo ob kamen z zadnjim kolesom. Kolo se je zdrobilo, kamen se je izruval, avtomobil pa dvakrat prevrgel. Potnike je vrglo precej daleč na njivo, a se k sreči ni nobenemu pripetilo kaj hujšega. Malo so se opraskali in potolkli. Ker so imeli rezervna kolesa, so avtomobil kmalu uredili in nadaljevali vožnjo.

Kmalu za njimi pa je privozil neki motociklist s spremljevalcem ter doživel enako nezgodo. Motociklistu se ni ničesar zgodilo, spremljevalec pa si je zvil desno nogo. Na pomoč se je pripeljal s svojim motornim vozilom g. Pretnar, posestnik in pekovski mojster v Ljubljani, ki je prepeljal poškodovanca v domačo oskrbo.

Iz borovškega letovišča

Kranjska gora, 29. julija

Kljub pesimističnemu razpoloženju nekaternikov in kljub natolcevanju je novo kopališče v kratkem času svojega obstoja pokazalo, da se bo rentiralo sijajno in da ni škoda ogromnih stroškov, ki so se porabili za graditev. Kopališče je vedno napolnjeno od letoviščarjev in tudi domačinov. Tu ni modernega šundra in še manj kričečih veselic in koncertov, ki tujca samo odbijajo. Seveda, zadnje deževje je za nekaj dni skoro pretrgalo kopališko življenje, ki pa ga bodo že prvi solnčni žarki spravili v stari tir.

Sezona se obrača že v drugo polovico, a vendar še prihajajo dnevno novi gosti. Tolikega števila tujega sveta menda Kranjska gora še ni videla, odkar se je proglasila za letovišče. Kljub napačnemu naziranju, ki vlada osobito iz kdove katerih vzrokov posebno med hrvatskim svetom, da životarijo tod samo bolni gosti, se mora odkrito poudariti, da bolnikov ni nikjer, ker je sanitarna kontrola prestroga in je vsako utihotapljenje bolnikov izključeno. Med gosti so zastopane vse narodnosti, prevladujejo pa posebno naši južni sosedi. Kakor po vseh naših letoviščih, se opaža tudi pri nas, da so posebno Nemci častno zastopani.

Letošnje skrajno ugodno vreme je upljivalo prav dobro tudi na turistiko. O turistih, ki prehajajo skozi naše kraje, je težko voditi natančno statistiko. A vsak vlak jih pripelje precejšnje število, ki se potem razlije po dolini Velike Pišence in po potih, ki vodijo proti Vršiču. Prisank in Mojstrovka sta bila do sedaj dobro obiskana, kar dokazuje mnogobrojni poset v Erjavčevi in Ruski koči. Posebno Ruska koča je letos privlačna, ker je popolnoma renovirana in se ji je komfort razširil. Privlačna pa je tudi zategadelj, ker stoji v neposredni bližini ruske cerkvice in groba ruskega neznanega vojaka. Tudi ruski kapelici je sedaj zagotovljen obstanek; a vendar tam še ni vse tako, kakor zahtevata naš ugled in naša čast. Borovška občina, Zveza za tujski promet in planinsko društvo morajo brezpogojno in v lastnem interesu gledati na to, da ostane ta zgodovinski spomenik na prvotni višini in v takem stanju, kakor zahtevata človeška pijeteta in naša srčna kultura.

V poročilu o otvoritvi kopališča v Jasni je dopisnik pozabil omeniti, da je bila sredi animirane veselice prvemu, dolgoletnemu predsedniku Tujsko-prometnega društva, g. dr. Tičarju, svečano izročena diploma častnega članstva. Diploma je res umetniško delo in prava, naravna slika staro-borovškega življenja in nastrojenja. Diplomo je izdelal z vso fineso in originalnim čutom akademični slikar Hinko Smrekar, ki je s tem pokazal, da je prava smer njegovega umetniškega stremljenja obrnjena pač v vso drugačno stran kakor pa med karikature in smešnice.

S plavalnih tekem za prvenstvo LPP

Iva Wohlfartova, ki ji od ilirijanske zmage pripada levji delež, leži po finalu na 100 metrov hrbtno, kjer se je plasirala na prvo mesto, utrujena na deskah v kopališču, kjer ji članice kluba strežejo s toplim čajem. Kljub oslabelosti in prigovarjanju pa je Wohlfartova plavala še 400 m prosto in tudi tu zmagala v času 7:56.8. — Desno: *Žvan* (Ilirija) se ni odrezal samo pri tekmovanju srednješolcev za »Jutrovo« darilo, ampak je tudi pri plavalnih tekmah v skokih s stolpa in 3meterske deske zasedel četrto mesto. Na sliki ga vidimo, ko skače vijaka s 3meterske deske.

Kulturni pregled

Značilne »malenkosti«

Kultura je — v duhu prvotnega pomena te besede — obdelovanje. Zato je bilo povsem pravilno, če so naši stari trdili, da »orjejo kulturno ledino.« Kultura je neprestano obdelovanje tal, iz katerih nam prihajajo duhovne vrednote. Ne za posameznika niti za narod ne preneha nikdar, dokler živi, potreba obdelovanja. Lahko bi rekli: razvoja, izpopolnjevanja.

Danes se orjejo tla naše splošne kulture z novim, jugoslovenskim plugom. Za dolga desetletja je v naši kulturi eno najpomembnejših vprašanj: Kako naj naše kulturne sile, ki delujejo vsaka na svojih starih, priznanih tleh, združimo v celoto, ki ne bo nobene rasti zakrnela ali celo uničila, ki bo dala vsaki dovolj tal, a ki se bo vendarle razvijala po skupnih zakonih. Z drugimi besedami: Kako naj zbližamo jugoslovenske kulturne sile.

Od tega velikega kroga preidemo na čisto majhno točko njegovega oboda, k nekemu mikroskopskemu vprašanju v kompleksu vprašanj: »Kaj smo praktično storili za jugoslovensko zbližanje?«

Reči moramo, da krog Slovencev, ki čitajo srbohrvatske knjige, stalno raste. Za to skrbe šola in vsakdanji stiki. Količkaj izobražen Slovenec, ki bi danes trdil, da ne obvlada vsaj pasivno književne srbohrvaščine, bi bil unikum. Drugo: Čedalje večje je število ljudi iz sfere srbohrvaškega jezika, ki žive stalno ali vsaj začasno med Slovenci.

Vzlic temu so n. pr. naše knjigarne zelo slabo preskrbljene s srbohrvatskimi knjigami in periodičnimi izdajami. Danes bi že bilo treba, da bi bile imele eno izložbeno okno popolnoma odmerjeno srbohrvatskim knjigam; to bi marsikoga vzpodbudilo h kupovanju knjig v tem nam najbližjem jeziku. (Dobro je, da so založene z nemškimi, francoskimi in angleškimi knjigami. A tudi srbohrvatske imajo ali si vsaj morajo ustvariti pri nas svojo publiko.)

Seveda smemo ob istem času na ves glas zahtevati, da velike knjigarne v Zagrebu in Beogradu odpravijo kuriozno dejstvo, da nimajo često niti v zalogi, kamoli v izložbenem oknu ne ene slovenske knjige. Saj je vendarle malo prehudo, da bi naša knjiga v Jugoslaviji delila usodo, denimo, švedske knjige, ki se za njo nihče v Zagrebu ali v Beogradu ne zanima.

Drugo: Marsikdo je že iskal v naših kavarnah, ki se hvalevredno odlikujejo po lepih zbirkah tujih revij, tudi nekatere srbohrvatske literarne ali umetnostne revije. Tako n. pr. »Srpski književni glasnik« v zadnjem času mnogo piše o slovenski književnosti, kar marsikoga pri nas zanima, pa tudi sicer je njegova vsebina vsaj tako zanimiva kot kakšna nam oddaljena nemška revija. V naših kavarnah boš zamanj iskal to ali katero drugo uglednejšo srbohrvatsko revijo, kakor boš v beograjskih zaman iskal »Ljubljanski Zvon«. (V Zagrebu ga ima, kolikor vemo, samo ena kavarna). Res je, da imajo tuje revije te vrste staro publiko, res pa je tudi, da srbohrvatskim publika dorašča oziroma je tudi že dorasla (Srbi in Hrvatje med nami). Torej je treba tudi pri takih zadevah računati z novo orientacijo.

»Dve malenkosti«, poreče kdo. Toda obe sta značilni.

Tretji zvezek Machalove Zgodovine slovanskih literatur. V Pragi je pravkar izšel tretji zvezek monumentalnega dela prof. Machla »Slovanski literaturö«. S tem zvezkom je zaključeno to največje dosedanje delo o slovanskih slovstvih.

Angleži in Mussolinijev roman. Angleži so mojstri elegantne ironije. Veliko založništvo Cassel & Co. v Londonu je izdalo kot prispevek k sporazumu med Mussolinijem in Vatikanom v angleškem prevodu Mussolinijev roman »Claudia Particella, l'amante del Cardinale«. (Kardinalova ljubica Claudia Particella). Roman je spisal sedanji diktator Italije okrog l. 1909., ko je bil še ateist in urednik socialističnega dnevnika »Il Popolo«. Zgodba o metresi kardinala Madruzza je izrazito protipapeška knjiga, ki v sila črnih barvah opisuje grehe papežev in duhovščine.

ELIDA

Lepota telesa

je odvisna od njegove nege. Kopelj doseže svoj namen popolnoma le tedaj če pri tem uporabljate tudi voljno in čisto milo, ki idealno čisti kožo in nanjo ne vpliva kvarno. Tako voljno in čisto je Elida Ideal milo. Njegova izdatna pena povzroča prijeten občutek mehkobe in daje koži decenten duh po razkošnem parfumu. To milo je tudi zelo izdatno, vsled česar ni nikak luksus ako se ga uporablja tudi pri kopanju. S tem je njegovega blagodejnega učinka deležno celo telo, ki gre inače v dobro samo obrazu in rokam.

ELIDA IDEAL MILO

KUPARI

pri Dubrovniku

Največje in najlepše morsko kopališče na južnem Jadranu, 4 moderni hoteli. Sobe že od 20 Din naprej. Prvorazredna kuhinja, izvrstna pitna voda. Igrišče za deco in odrasle. 2 igrišči za tenis. — Vsakdanji koncerti. — Bar. — Dancing. — Avtogaraža. — Pošta. — Telefon. — Zdravnik. — Pojasnila daje in naročila sprejema: Kopališče Kupari. Odj. B.

Ločitve zakonov se množe

Ljubljana, 29. julija

V drugem nadstropju justične palače pred sobo št. 133 je vsak petek dopoldne zbrana prav pisana in zanimiva družba. Stoje poleg elegantnih gospodov in dam preprosti mladi kmečki možje in žene. Tu in tam se drug drugega, namreč moški in ženske, srpo gledajo, drugi zopet obračajo svojemu nekdanjemu drugu ali družici hrbet in povešajo oči. Vsak petek dopoldne so namreč v sobi št. 133 uradne ure za zadeve glede ločitve zakona. V sobi se pač odigravajo socialno in družabno tragični prizori, pa tudi prizori polni komike in dramatičnosti. Kaj bi znala soba št. 133 iz sodnih aktov vse povedati? Pač pretresljive dogodljaje iz razdrapanega rodbinskega življenja.

Pred vojno so bili pri ljubljanskem deželnem in tudi drugih okrožnih sodiščih Slovenije pač zelo redki procesi za ločitev zakona od »skupne mize in postelje«, kakor je to procesualni izraz. Po vojni so se začeli procesi od leta do leta množiti, ločitve so sedaj že nekaj običajnega tudi med kmečkim ljudstvom, kar je bilo pred vojno nekaj »groznega in vnebovpijočega«. Zadnja leta so dosegle ločitvene tožbe prav rekordno število. Podajamo tu o ločitvenih tožbah nekaj statistike, ki je kolikor toliko zanimiva in značilna za naše zakonsko življenje. Nekaj čudnega je, da se je pravdanje za ločitev zakona zelo razpaslo med starimi zakonci, ki so leta in leta mirno, zadovoljno in vztrajno prenašali pezo zakonskega jarma, a na stara leta jih je prijela neka jeza ter so se začeli pravdati za ločitev zakona, ponajveč zato, ker so se naveličali drug drugega. Med mladimi zakonci, ki so okušali zakonski jarem le nekaj let ali celo le nekaj mesecev, je glavni motiv nezvestoba ali pa okolnost, da za konec ni hotel primerno vzdrževati družice in rodbine. Od leta 1924. dalje zbrani podatki jasno govore, da se samo pri ljubljanskem deželnem sodišču znatno množe tožbe za ločitev zakona.

Letos do konca julija je bilo pri omenjenem sodišču že 35 tožb vloženih in 1 tožba na razporoko. Lani 1928. je bilo 69 tožb. 1 razporoka, l. 1927. je bilo vloženih 47. l. 1926. 57, leta 1925. je bilo 56 tožb, od teh je bilo 8 umaknjenih in l. 1924. je sodišče obravnavalo 55 ločitvenih tožb, od katerih je bilo pozneje 5 umaknjenih. Majhen procent tvorijo procesi, pri katerih pride do mirnega sporazuma ter se zakonca zopet sprijaznita, večina odločno vztraja pri zahtevi, da se izvede ločitev zakona od mize in postelje, so pa tudi prav pogosti primeri, ko se zakonca mirnim potom sporazumeta, da gresta narazen, ker ne harmonirata in nista v zakonu srečna. Ločitve zakonov so postale med kmečkim ljudstvom sedaj na dnevnem redu in nekaj navadnega.

DANES!

Greta Garbo — Ricardo Cortez

v krasnem ljubavnem filmu

VALOVI STRASTI

Prelepo barvani posnetki iz slovite Valencije v južni Španiji, kjer uživajo zaljubljenci — — — — — — — — — —

Ob 4., ½6., ⅜8., 9. Din 2, 4, 6 in 8.

Elitni kino Matica.

Telefon 2124

Spremembe v železniški službi

Premeščeni so: Ukazni uradnik II. kat., 2a skupine August Šeme, ekspozitura odelenja kontrole dohodkov G. D. Ljubljana, k prometnemu komercijalnemu odelenju direkcije Ljubljana; 2b skupine Ivan Kuster, ekspozitura odelenja kontrole dohodkov G. D. Maribor, k prometnemu komercijalnemu odelenju direkcije Ljubljana; III. kat. I. sk.: Franc Kajzer in Karel Perše, ekspozitura odelenja kontrole dohodkov G. D. Maribor, k prometnemu komercijalnemu odelenju direkcije Ljubljana; zvaničniki I. kat.: Ferdinand Berglez, sprevodnik, Sisak direkcija Zagreb, na Pragersko: Vekoslav Šajher, pr. zvaničnik, Kraljevec Prelog, v odelenje kontrole dohodkov G. D. Beograd: Anton Vauda, prometni zvaničnik, Škofljica, v odelenje kontrole dohodkov G. D. v Beograd; II. kategorije: Ivan Benčina, progovni čuvaj, prog. sekcija Novo mesto, k progovni sekciji Ptuj; Anton Savernik, čuvaj proge, progovna sekcija Novo mesto, k progovni sekciji Maribor glav. proga; prometna: dnevničarja: Albin Zakotnik, Ormož, na Savo in Ivan Avbelj, Kamenje, v Črnomelj.

Imenovani so zvaničnikom I. kategorije: Alojzij Korošec, administrativni zvaničnik, Maribor glav. kol.; Leopold Klanjšček, sprevodnik vlakovodja, Jesenice; Mihael Tomšič, sprevodnik vlakovodja, Ljubljana glav. kol.; Andrej Brajnik, postajni paznik, Tržič; Miroslav Koštomaj, pregledovalec voz, kurilnica Ljubljana II. gor. kol.; Franc Polovič, kurjač obrtnik, kuril. Maribor; Maks Završnik, kurjač obrtnik, kuril. Ljubljana 1. glav. kol.; Anton Šlibar, obrtnik, kuril. Ljubljana 1. glav. kol.; Anton Mandelj, obrtnik, kuril. Ljubljana I. glav. kol.; Srečko Schlag, kurjač obrtnik, kuril. Maribor; Anton Podržaj, postajni paznik, Rakek; Andrej Čebohin, strokovnik, kurilnica Ljubljana II. gor. kol.; Peter Tscharre, sprevodnik, Ljubljana glav. kol.; Jurij Miklavčič, sprevodnik, Ljubljana, glav. kol.; Franc Mar, sprevodnik, Ljubljana gl. kol.; do sedaj vsi zvaničniki II. kategorije. Zvaničnikom II. kategorije: Simon Tominc, pisar, zvaničnik, prometno-komercijalno odelenje, do sedaj služitelj.

Nameščena sta za zvaničnika II. kat. 3. skupine: Ivan Donik za sprevodnika tovornih vlakov, Maribor glav. kol., in Henrik Polak za sprevodnika tovornih vlakov, Zidani most.

Stalnost sta pridobila uradnik III. kat. 4. skupine: Josip Mokorel, prometni uradnik, Lesce-Bled, in zvaničnik II. kategorije 3. skupine: Viktor Müller, nakladnik, Maribor glav. kol.

Sprejeti so za dnevničarje: Josip Bernik v Novo mesto; Marija Šlegel v Ljubljano dol. kol.; Emilija Poženel v Ljubljano gor. kol.; Hermina Pollak v Grosuplje; Elza Pokorn v Ljubljano dol. kol. in Marija Mozetič v Ljubljano glav. kol.

Upokojen je zvaničnik II. kat. I. skup.: Anton Alič, kotelni kurjač, kuril. Ljubljana I. glav. kol.

Amaterji! Foto-kino aparati potrebščine

Novi veliki katalog in cenik Vam je brezplačno na razpolago
A. Kanc sinova, drogerija, Ljubljana, Židovska 1
M. Kanc drogerija, Maribor, Gosposka ulica 33

Domače vesti

* **Francoski poslanik z Dunaja na Bledu.** Francoski poslanik na Dunaju g. Claizell je včeraj v spremstvu našega dunajskega poslanika g. dr. Milojevića prispel na Bled, kjer ostane več dni. Francoski poslanik na našem dvoru g. Dard je zvečer priredil njemu na čast banket, ki so se ga udeležili vsi na Bledu se mudeči diplomati. Poslanik Claizell je popoldne posetil Bohinj, kjer ga je sprejel princ Pavle.

* **Promocija.** Na graški univerzi je dne 25. t. m. promoviral g. Stane Strnad iz Ljubljane za doktorja vsega zdravilstva. — Na beneški visoki šoli je promoviral za doktorja moderne filologije g. Rasto Nemec iz Podgore pri Gorici. Čestitamo!

* **Imenovanja v poštni službi.** V ministrstvu za javna dela sta imenovana za višja kontrolorja dr. Fran Rapotec in Ivan Volk, pri oblastni poštni upravi pa so imenovani: Matevž Kolarič za inženjerja v 4. skupini I. kategorije, Anton Suhač za inspektorja v 5. skupini I. kategorije, Joško Štrukelj za tajnika v 6. skupini I. kategorije, za upravne uradnike v 2. skupini II. kategorije pa Franc Šemrov, Miloš Katić, Miroslav Kantjur, Miroslav Brumat, Karel Urbančič, Vojteh Pučelik, Adolf Kaffou, Tilen Epih, Fran Matjan, Valentin Koman, Karel Čeh, Fran Šalehar, Anton Verč, Janko Cizelj Aleš Pirc, Anton Kogoj, Ivan Zupanec, Robert Olifčič, Ivan Korun, Fran Jurman, Lavoslav Brus, Ivan Napotnik, Fran Jereb, Milan Štancer, Franc Perko, Ivan Mlač in Marija Binder. Za računske uradnike v 2. skupini II. kategorije: Pavel Glaser, Matko Klavora, Fran Ferjančič, Stanko Gaberšček Rudolf Lukež in Josip Pogačnik, za arhivskega uradnika v 1. skupini III. kategorije: Anton Čuček in Fran Legat. — Imenovani so še: za starešino ljubljanske glavne pošte Jakob Kobe, za starešino pošte v Zidanem mostu Karel Pšeničnik, za starešino mariborske glavne pošte Fran Irgolič, za starešino mariborske kolodvorske pošte Anton Klemenčič, za starešino celjske pošte Anton Boc, za starešino ljubljanske kolodvorske pošte Ivan Cof, za starešino poštne podružnice štev. 4 v Ljubljani Hinko Ilaš. Za tehnika v 2. skupini II. kat. pri terenski t. t. sekciji v Mariboru sta imenovana Ludvik Fajgel in Fran Znazek.

* **Osebna vest.** Znani književnik dr. Lujo Vojnović je imenovan za stalnega delegata naše države pri Mednarodnem institutu za intelektualno sodelovanje v Parizu.

* **Upokojitve v državni službi.** Na predlog finančnega ministra je kralj podpisal ukaz, s katerim so trajno upokojeni: Ivan Roštan, bivši računski svetnik ter Tomo Galin in Josip Juh, računska inspektorja bivše delegacije ministrstva financ v Ljubljani.

* **Himen.** V soboto dne 27. t. m. se je poročil v Krefeldu, g. dipl. inž. Herman Klinar z gdč. Edith Stockhausen.

* **Razglas o sprejemu gojenk v kmetijsko-gospodinjsko šolo Kmetijske družbe za Slovenijo v Ljubljani.** S 1. oktobrom 1929. se otvori osemindvajseti tečaj gospodinjske šole, ki bo trajal 11 mesecev. Gojenke morajo stanovati v zavodu, ki je pod vodstvom čč. gg. sester iz reda sv. Frančiška. Zavod je v posebnem poslopju poleg Marjanišča na Poljanah v Ljubljani. Teoretični del obsega verouk, vzgojeslovje, računstvo, knjigovodstvo in kmetijsko gospodarstvo, splošno gospodinjstvo, hranoslovje, zdravstvo, vrtnarstvo in sadjarstvo, živinorejo in živinozdravstvo, poljedelstvo in kmetijsko kemijo. Praktično se vežbajo v kuhanju šivanju (ročnem in strojnem) krojnem risanju, pranju, likanju, v mlekarstvu in sirarstvu, v vrtnarstvu itd. Gojenke se vadijo tudi v ravnanju z bolniki in bolno živino. Tista, ki bo sprejeta v zavod, plača mesečno za hrano, stanovanje, razsvetljavo, to je sploh za vse 450 Din, za pouk pa 100 Din. Vsaka gojenka naj vzame s seboj v tečaj po možnosti naslednjo obleko in perilo: vsaj eno nedeljsko obleko, dve obleki za delo, dva para čevljev, en par vrtnih čevljev, nekaj belih in barvnih nočnih srajc ali jopic za ponoči, tri barvna spodnja krila dve beli spodnji krili, štiri srajce, šest parov nogavic, 10—12 žepnih robcev, štiri kuhinjske in dva navadna predpasnika. Nadalje perilo za posteljo: dva para rjuh in štiri prevleke za blazine, 4 brisače, 4 servijete. Če ima katera več obleke, jo tudi lahko vzame s seboj. Deklice, ki hočejo vstopiti v gospodinjsko šolo, morajo: 1.) dovršiti 16. leto; 2.) predložiti zadnje šolsko spričevalo; 3.) predložiti zdravniško spričevalo, da so zdrave; 4.) navesti kakšnega stanu so starši in kakšen je njih dosedanji glavni poklic; 5.) predložiti obvezno pismo staršev ali varuha, da zanje plačajo vse stroške šolanja; 6.) zavezati se, da bodo natančno in vestno izvrševale vsa dela, ki se jim naložе, ter da se bodo strogo ravnale po hišnem redu. S temi podatki in potrebnimi prilogami opremljene, lastnoročno pisane, nekolkovane prošnje za sprejem naj se vpošljejo vsaj do 15. avgusta 1929. Kmetijski družbi za Slovenijo v Ljubljani. Pri sprejemu deklet v gospodinjsko šolo se bo oziralo po možnosti na prosilke iz vseh slovenskih pokrajin. — **Kmetijska družba za Slovenijo.**

* **65 obletnica mature.** Sedaj, ko se praznuje toliko 10, 20 in še višjih obletnic zrelostnih srednješolskih izpitov, je vredno, da se spomnimo tudi na jubilante, ki so maturirali že pred 65. leti. To je bilo na takratni učiteljski pripravnici v Idriji in živijo od tedanjih maturantov še gospodje: Ivan Barle iz Pirnič, star 85 let, sedaj v Kandiji, Franc Klinar iz Kranjske gore, star 87 let v Ljubljani, Ivan Gantar iz Žirov, star 86 let v Ljubljani, Franc Kavčič star 83 let v D. M. v Polju, Jože Benedek iz Mavčic, star 80 let v Ljubljani in Jurij Adlešič, star 84 let v Krškem. Jubilanti tako častitljive starosti so redki.

* **Ob proslavi 10 letnice osvobojenja Slov. krajine** je dovoljena polovična vožnja po vseh državnih železnicah. Kdor se hoče udeležiti te proslave, naj se javi pri vodilnem odboru za proslavo v Črenšovcih najpozneje do 4. avgusta, da bomo mogli poskrbeti posebni vlak.

* **Privatni izpiti padlih učencev.** Ministrstvo prosvete je ukinilo svoj lanski odlok, po katerem so mogli na srednjih šolah neuspeli redni učenci polagali privatni izpit v jesenskem roku.

* **Tekma guslarjev** se bo vršila 6. okt. pod pokroviteljstvom prestolonaslednika Petra v Skoplju. Dne 29. septembra bo predtekma, na kateri bo izmed prijavljenih guslarjev izbranih 12 najboljših in sicer 8 odraslih, dva iz podmladka in dva izmed otrok pod 15. letom. Tekmo prireja Srbsko kolo iz Alipašinega mosta pri Sarajevu.

* **Prenos posmrtnih ostankov naših bojevnikov iz Francije.** Kakor smo že omenili, je v soboto naša križarka »Dalmacija« prispela v marseillsko pristanišče. V nedeljo je bila naša križarka predmet splošne pozornosti. Delegat odbora za prenos major Simić je dovršil potrebne priprave in včeraj so vkrcali posmrtne ostanke na »Dalmacijo«. Včeraj zjutraj je iz Toulona doplovila francoska križarka »Entrepide« kot častna spremljevalka.

DANES! Misterjozni film!
Čarovnik
Paul Wegener, Alice Terry, Sv. Petrovič
Ob 4., ½8. in 9. Din 2, 4 in 6.
Kino »IDEAL«.

* **Smrtna kosa.** V Ljubljani je umrl g. France Bajc, posestnik in upokojeni jetniški paznik. Služboval je nekdaj v Trstu in ko je stopil v pokoj, je imel trafiko v Narodnem domu. Blagopokojni je nekaj dni pred smrtjo dopolnil 63. leto svoje starosti. Pokopali ga bodo jutri ob 16. na pokopališču pri Sv. Križu. — Smrt je ugrabila v Ljubljani tudi gospodično Slavico Deschmann. K večnemu počitku jo položе danes ob 17. na pokopališču pri Sv. Križu. — V Kamniku je umrl včeraj dr. Julij Derenani, dolgoletni okrožni zdravnik, star 68 let. Pokojnik je bil tudi dolgo let župan v Kamniku. — Pokojnim blag spomin, žalujočim naše iskreno sožalje!

* **Bolezni med čebelami.** Te dni se je pojavila v javnosti vest, da je v treh krajih Slovenije ugotovljena čebelna bolezen »Akarina«. Spodaj podpisani zavod, na teritoriju Slovenije edini preiskuje in ugotavlja bakteriološko te vrste bolezni, uradno izjavlja, da do sedaj niti v enem primeru v Sloveniji ni ugotovljena čebelna bolezen »Akarina«, pa v interesu dobrega glasu našega čebelarstva in s tem demantira gornjo vest. — Uprava drž. vet. bakteriološkega zavoda v Ljubljani.

* **Smrt lekarnarja Seravallo.** V Trstu je umrl lekarnar dr. Viktor Seravallo, znan po zdravilu »vino Seravallo«, za katero se vrši danes reklama v 40 jezikih.

* **Nov zoološki vrt** otvorijo v kratkem v obsegu gospodarskih poslopij miramarskega gradu pri Trstu.

* **Svetovni potnik s kozlovsko vprego.** V Šibenik je prispel Peter Željko, ki se je podal na potovanje okoli sveta z malim vozičkom, v katerega sta vprežena dva kozla, ki sta za dolgo pot podkovana in kakor Željko trdi — dobro dresirana. Svetovni potnik nosi s seboj samo gosli. Njegov voziček je okrašen z zastavicami.

* **Okostje predpotopnega nosoroga izkopano pri Sisku.** Strojnik Stjepan Bosanac v Sisku se že več let zanima za izkopavanje starin, ki jih je mnogo na tamkajšnjem terenu. Nedavno je bosanac pri izkopavanju v globini 6 metrov naletel na čudno okostje, ki nikakor ni moglo pripadati kaki v naših krajih znani živali. Neki profesor naravoslovja je izjavil, da gre brezdvomno za ostanke kake že davno izumrle živali. Strokovnjaki so končno ugotovili, da so to ostanki okostja predpotopnega nosoroga ki je živel nekako v oni dobi kakor Gorjanovićev »krapinski človek«. Okostje je zaenkrat spravljeno v prirodopisnem kabinetu realne gimnazije v Sisku, kjer ga proučava profesor Slavko Zadrović. Tako ima Sisek sedaj poleg podzemskega plina in rimskega vodovoda še veliko senzacijo: predpotopnega nosoroga.

***Zanimive okamenine v dolini Triglavskih jezer. Prof.** Fr. Kapus je našel lani nad kočo pri Triglavskih jezerih zanimive okamenine amonitov. Te okamenine izhajajo iz gor. jurske tvorbe. So precej številne in je na enem kraju okoli 30 takih okamenin. Posamezni amoniti so precej veliki in imajo večji izmed njih v premeru ca 25 cm. Okamenine leže blizu poti, ki vodi na Triglav in bo SPD preskrbelo primerno markacijo do njih.

* **Požigalec v Čečah pri Hrastniku.** Orožniki marljivo zasledujejo požigalca, ki je pretekli teden zažgal kozolec posestnika Mihe Klanjška v Čečah pri Hrastniku. O požaru smo že obširneje poročali. Dognano je, da je požar zanetila hudobna roka. Požiga je sedaj osumljen, 24 letni Jurij Mohorko, ki je takoj po izbruhu požara pobegnil neznano kam.

* **Tri žrtve mrzle Soče.** Vročina okrog Gorice je velika, ali Soča, ki priteče iz planin v globoko strugo od Solkana proti Podgori je mrzla še sredi poletja in se ogreje šele v avgustu. Domačini to vedo ter so previdni pri kopanju, marsikaterega tujega človeka pa je po leti v Soči zvil krč. Vsako leto so žrtve. Dva mlada orožnika sta se kopala pri Podgori v Soči. Oba sta vtonila. Zvečer istega dne pa je izginil blizu »šintarja« v valovih Soče 14 letni sin postajenačelnika Venerija.

* **Vojak pod vlakom.** Na železniškem mostu med Gorico in Ločnikom so našli strašno razmesarjeno truplo vojaka Damijana Bušikatija iz Vidma. V prejšnji noči okoli 20. ga je prijel vlak iz Gorice, potem so pa šli vsi ponočni vlaki čez njegovo truplo.

* **Iz četrtega nadstropja** je padel pri gradnji velikega poslopja v Trstu zidar Fr. Cividin iz Sv. Križa. Le še malo živega so prinesli v bolnico.

* **Pri delu zasut.** V jami za gramoz v okolici Dravograda se je te dni na grozen način ponesrečil delavec Franc Ilavek. Pri kopanju gramoza se mu je spodrsnilo in nanj se je vsula velika plast gramoza ter živega pokopala. Ko so ga odkopali ter ga rešili iz kamenitega groba, je bil Ilavek že mrtev.

POTENJE ROK, NOG itd.
zanesljivo odstrani »Sudor«-mast lekarne »Pri orlu«, Celje.

Razprodaja
DAMSKIH OBLEK
navadne perilne . . . od Din 58.—
svilene . . . . . » » 95.—
F. I. GORIČAR, Ljubljana,
Sv. Petra cesta 29

* **Velik požar v Skoplju.** V Skoplju je v soboto izbruhnil velik požar, ki je uničil pet velikih poslopij. Med drugimi sta pogoreli tudi kavarni »Tutankamen« in »Ruža«. Škoda je velika.

* **Ne igrajte se s samokresom!** V nedeljo popoldne se je mlajši sin posestnika Frana Omahna v Dolenji vasi pri Polici v bližini Višnje gore igral s samokresom. Misleč, da samokres ni nabasan je sprožil petelina in začul se je v sobi pok. Krogla je zadela starejšega brata Franceta v prsa ter zadaj na hrbtu izstopila. Težko ranjenega so prepeljali še v nedeljo po noči v ljubljansko bolnico.

ITO — zobna pasta najboljša!

* **Riziko dela.** Anton Mlinar, 17 letni lesni delavec z Žirovskega hriba je na postaji v Dol. Logatcu nakladal trame z voza v tovorni vagon. Pri nakladanju ga je težak tram tako nesrečno stilnil ob vagon, da si je poškodoval prsni koš ter je dobil večjo rano na glavi. Prepeljali so ga nezavestnega v ljubljansko bolnico. Poškodba je težjega značaja.

* **Strela ubila pastirico.** V okolici Plevlja je v nedeljo divjala huda nevihta z grmenjem in močnim nalivom. Strela je ubila na paši devetletno pastirico Milo Vukovićevo in štirinajst ovac Vukosava Debejića. Utrgal se je oblak in povzročil znatno škodo.

Iz Ljubljane

u— **Truplo Albina Bevšiča najdeno.** Ko so se včeraj popoldne po kosilu navzlic hladnemu vremenu, kopali v Ljubljanici na Prulah neki fantje, je eden izmed njih nenadoma opazil v grmovju ob desnem bregu utopljenca. Prestrašeni fantje so prijavili to stražniku, ki je obvestil policijsko direkcijo. Na mesto je prišla komisija, ki sta jo tvorila zdravnik dr. Avramovič ter nadzornik Jakob Podreberšek. Uslužbenci Mestnega pogrebnega zavoda so potegnili truplo na breg in so nekateri navzoči spoznali v utopljencu inkasanta »Alome Company« 28 letnega Albina Bevšiča, ki se je utopil kopajoč se v Ljubljanici, preteklo sredo zvečer. Po komisijonelnem ogledu trupla so prepeljali nesrečnega Bevšiča v mrtvašnico k Sv. Krištofu, odkoder se bo vršil pogreb danes popoldne na pokopališče pri Sv. Križu.

u— **V svet je odšel.** Ko smo nedavno beležili pod tem naslovom pobeg pekovskega vajenca Pavla Permeta, je bilo pomotoma navedeno, da je stanoval fant pri svoji materi. Stanoval pa je v resnici pri svojemu mojstru na Celovški c. kjer se je učil že dve leti. Raznašal je kruh strankam in ni izročil precejšnje vsote iztrženega denarja ter je iz strahu pred mojstrom in materjo pobegnil.

u— **Smola navihane Štefke.** Bivša služkinja, sedaj pa veseljaška dečva Štefka K. je imela v nedeljo pravo pravcato smolo. Pred meseci je tavala okrog vsa lačna in zbegana premišljujoč, kam bo položila trudno glavo. Imela je srečo, kaiti nasproti ji je prišla znanka Tončka F., ki jo je vzela pod streho. Zgodaj zjutraj pa, ko se je Tončka prebudila, je zapazila, da je postelja, kjer je spala Štefka, prazna in da je z njo vred izginil njen 600 Din vreden plašč. Od takrat Tončka Štefke ni več videla in seveda tudi ne svojega plašča. V nedeljo pa se je Tončka, ki je že skoro pozabila na dogodek, sprehajala po Lattermanovem drevoredu, kjer je nenadoma srečala malo, še vedno živahno Štefko. V trenutku se je oškodovanka spomnila na škodo, ki jo je utrpela pri prenočevanju Štefke, in se je kar hitro odločila: poklicala je najbližjega stražnika, ki je Štefko aretiral in jo odvedel na stražnico, da jo pozneje izročijo sodišču.

u— **Kako si je Malka pomagala.** Amalija Kavčeva, 49 let stara služkinja je preje begala dolge mesece naokrog brez posla, slednjič je dobila nameščenje v neki gostilni, kjer pa se menda po nekaj dnevih že ni več razumela z delodajalko. Baje ni dobila za delo dogovorjenega plačila, zaradi česar se je hotela odškodovati na ta način, da je predsnočnjim »snela« iz omare stekleničico žganja, si jo navezala na nogo ter jo skrila za nogavico. Malka jo je s čudnim bremenom hotela popihati iz gostilne, a jo je gospodinja še pravočasno zasačila. Poklicala je stražnika in je morala Malka dvigniti nogo na klop, nakar so otipali steklenico z žganjem in je bilo tako Malkino veselje proč. Kako se bo zadeva razvila, ni še povsem jasno, kajti pri policiji je povedala svojo pravico Malka, enako pa ni molčala tudi gospodinja.

u— **Dobrota je sirota.** Pri posestniku Fr. Briclju na Dobrovi št. 24 se je zglasil pred dnevi starejši možakar in ga poprosil, da mu posodi 4 kolesni ročni voziček, češ da mora pripeljati do glavne ceste proti Viču težji tovor starega železa. Briclj je neznanemu možu ustregel in mu res izročil ročni voziček, na katerega je ta naložil tovor in ga odpeljal. Ko se neznani mož čez par ur še ni vrnil, je začelo Briclja skrbeti, vendar pa je menil, da pripelje voziček nazaj po nekaj dnevih. Ker pa Briclj niti po 10 dnevih še ni dobil vozička nazaj je prijavil zadevo viški stražnici.

u— **Prepir in pretep.** Delavka Marička M. z Glinc, se je po nepotrebnem razburila zaradi tega, ker je videla nekoč, da dvori postavni Jože neki drugi ženski. Ker ji jeziček ni dal miru, je pričela očitati, da je bil Jože napram dotični ženski preveč ljubeznjiv. Njene trditve so šle tako daleč, da so razburile tudi sicer mirnega Jožeta, ki je poiskal Maričko v stanovanju in jo dejansko napadel. Poškodoval jo je na obrazu, na levi roki in životu ter jo slednjič tako obdelal, da se je morala podati v splošno bolnico, dočim bo imel Jože sitnosti pri sodišču.

u— **Organiziran nastop proti stražniku.** Ob priliki neke vesilice na Viču se je spravilo več fantov nad službo vršečega stražnika, ki so ga pričeli zbadati z besedami in nadlegovati. Ker je stražnik na izzivanje fantov reagiral in hotel nekatere legitimirati, so se nezreli dečki spravili nad njega dejansko. Obdelavali so ga s kamenjem in je moral stražnik priklicati pomoč. Slednjič so bili izzivači aretirani. Vsi se bodo morali zagovarjati zaradi javnega nasilstva.

u— **Aretacija nevarnega potepuha.** V zapore ljubljanskega deželnega sodišča so pripeljali orožniki iz Medvod mladega, a nevarnega potepuha Antona Godca, ki ima več grehov na vesti.

Iz Maribora

a— **Spremembe pri gledališču.** Svojo nedeljsko notico pod gornjim naslovom izpopolnjujemo danes še v toliko, da je za prihodnjo sezono zopet stalno angažiran ljubljenec mariborskega gledališča g. Jos. Daneš, popularen zlasti od »Švejka« sem. V prošli sezoni je samo nekolikokrat gostoval, v bodoče pa se torej obeta mariborski publiki zopet marsikatera lepa in zabavna urica, katero ji bo on pripravil.

a— **Novi mestni okrajni predstojnik.** Mariborski mestni svet je na mesto odstopivšega Alojzija Černovška imenoval za mestnega okrajnega predstojnika za 5. okraj Josipa Beraniča, posestnika in obrtnika na Kralja Petra trgu št. 1.

a— **Katastrska uprava prične** pri delu za novo izmero mesta Maribora z meritvijo posameznih parcel že z avgustom. Zaradi tega se pozivljajo vsi posestniki v obsegu mestne občine, da takoj označijo svoje parcele z betonskimi ali kamnitimi mejniki, kakor to predpisuje zakon o zemljiškem katastru Ako meje med posameznimi parcelami ne bodo označene z mejniki, se izvrši izmera po sedanjem stanju. Kasnejša popravila se bodo izvršila na breme onega, ki je opustil zamejničenje. Sosedje naj sporazumno določijo meje med svojimi parcelami, da se bo z meritvijo ugotovilo pravo stanje, ki bo merodajno za dolgo število let pri vseh oblastih. Od nedoločenih mej bodo imeli posestniki le škodo. Kjer so posestniki v dvomu glede meje napram posesti mestne občine, naj to takoj javijo v mestnem gradbenem uradu soba št. 5.

a— **Počitniška kolonija na Pohorju. Odhod II. skupine.** Druga skupina otrok odpotuje k Sv. Martinu na Pohorju z mestnimi avtobusi v sredo, 31. t. m. ob pol 7. zjutraj izpred oblastnega dečjega doma v Strossmayerjevi ulici 26. Istega dne se vrne s Pohorja I. skupina otrok, ki dospe v Maribor ob 11. dopoldne. Mestni magistrat poziva starše ozir. rednike in varuhe, da ob navedenem času pridejo pred oblastni dečji dom in prevzamejo svoje otroke oziroma varovance.

a— **Zbor donskih kozakov »Platov«** koncertira v Mariboru v sredo, 31. t. m. ob 20. v dvorani »Uniona«. Ta znameniti ruski moški zbor, pod vodstvom gosp. Nikole Kostukova, je istotako svetovno znan kakor Jarofov zbor donskih kozakov in ne zaostaja v umetniškem oziru niti najmanje za Jarofovim zborom, o čemur nas prepričajo tozadevne svetovne kritike. Spored koncerta bo zelo zanimiv in bo vsak obiskovalec tega koncerta imel zopet priliko navžiti se prekrasnega petja tega sijajnega ruskega moškega zbora. — Predprodaja vstopnic pri tvrdkah Brišnik, oz. Höfer.

a— **Nevarna Drava.** V nedeljo bi zavratna Drava, ki je pretekli teden odnesla s seboj kar 2 človeški žrtvi v Mariboru, katerih trupla še vedno niso našli, skoraj zahtevala zopet novo žrtev. Pekovski pomočnik J. K., ki se je kopal na prostem v bližini Schmiedererjevega posestva, je zašel nenadoma v močni vrtinec, ki ga je potegnil pod vodno gladino. Nesrečo je še pravočasno zapazil dimnikarski pomočnik Iv. Stimberger, ki je v lastni življenjski nevarnosti prihitel potapljajočemu se mladeniču na pomoč in ga po težkem naporu že skoraj nezavestnega spravil na suho.

a— **Zdravnik dr. Jože Sekula** se je vrnil z dopusta in ordinira od 8. do 9. dopoldne in od 1. do 3. popoldne. 992

a— **Razne nezgode.** V Dravski ulici je padla 45 letna Neža Dvoržak iz Rošpoha z voza in dobila pri padcu notranje poškodbe. — V Pekrah je pri nekem pretepu odnesel 25 letni Bernard Kos močne rane na glavi. V Krčevini je 46 letnega Karla Škofa med delom zagrabil stroj in mu pokvaril prste desne roke. — Posestniškega sina Iv. Greifa iz Račjega so v nedeljo, ko je v sadovnjaku svojega očeta prežal na tatove, napadli neznani zlikovci in ga tako obdelali z noži, da so ga morali prepeljati z rešilnim vozom v bolnico. Dobil je namreč več ubodljajev v prsni koš.

Kino Ljubljanski dvor!
Telefon 2730
Danes prvič! Igra veselih pustolovščin!
Barbara
Ronald Colman.
Ob 4., četrt na 7., pol 8. in 9.

Iz Celja

a— **Zaključek šolskega leta vinarske šole.** 24 absolventov zapušča že 57. leto obstoječo vinarsko-sadjarsko šolo v Mariboru, med temi 3 kot odličnjaki in sicer Martin Potočnik, Franc Šilec in Anton Jelen. Slovesnosti zaključka šolskega leta, ki se je vršila v soboto, 23. t. m. sta poleg profesorskega zbora z ravnateljem Josipom Priolom na čelu prisostvovala tudi oblastni komisar g. dr. Leskovar in poljedelski referent g. inž. Zidanšek. Zavod je obiskovalo začetkom šolskega leta 58 ob zaključku pa 52 gojencev. Oblastni komisar je imel vente nagovor, v katerem je izrazil nado, da bodo tudi v življenju z uspehom delovali v svojih kmečkih delokrogih za povzdigo in racijonalizacijo kmečkih posestev, kar je predvsem namen tega zavoda. Po lepem zahvalnem govoru absolventa Potočnika ravnatelju in vsemu profesorskemu zboru so gojenci pod vodstvom prof. Družovića zapeli več pesmi, nakar je bila oficijelna slovesnost zaključena.

e— **Opozorilo prosilcem za znižanje zemljarine.** Rok za vlaganje prijav za znižanje dopolnilnega davka zemljarine v smislu zakona o izpremembah in dopolnitvah zakona o neposrednih davkih od 22. junija t. l. izteče nepreklicno dne 31. t. m. Pogoji za znižanje so: 1. ako se davčni zavezanec bavi izključno s poljedelstvom, 2. ako sam ali s pomočjo svoje rodbine obdeluje svoje posestvo, 3 ako šteje njegova rodbina več kot 5 članov in 4. ako dopolnilni davek ne presega 5000 Din. Prijave se vlagajo še danes in jutri pri občinskem uradu na uradnih tiskovinah, ki se jih dobi pri občinskem uradu.

e— **Poštne vožnje med Dobrno in Celjem** Oblastna poštno telegrafska uprava v Ljubljani razpisuje oddajo prevoza pošte na progi med Dobrno in Celjem za dobo 1 leta. Javna ustmena pogajanja se bodo vršila 10. avgusta ob 11. dopoldne pri županstvu občine Dobrna. Izklicna cena je 9700 Din.

e— **Smrtna kosa.** V nedeljo popoldne je v celjski javni bolnici nenadoma umrla v starosti 55 let gospa Marija Bregantova, soproga upokojenega šolskega upravitelja iz Stožic pri Ljubljani. Blaga pokojnica se je podala popoldne v spremstvu soproga in sorodnikov na sprehod po Glazije, kjer ji je nenadoma postalo slabo in je dobila težak srčni napad. Prepeljana je bila nemudoma v javno bolnico, kjer pa je kljub takojšnji zdravniški pomoči ob 18. izdihnila svojo plemenito dušo. Pogreb nepozabne pokojnice bo danes popoldne ob 16. iz bolnice na celjsko okoliško pokpališče. Blagi rajnici naj bo v celjski zemlji miren počitek preostalim pa naše iskreno sožalje!

e— **Po krivem obdolžen tatvine.** V nedeljo popoldne, ko je bilo vreme tako pusto in deževno, so jo mahnili trije prijatelji, po poklicu pridni ročni delavci, na kozarček rujne kapljice v neko gostilno. Iz enega kozarčka jih je naraslo še več, tudi gostilne so pridno menjavali. Naposled so se znašli fantje na Polulah pri Celju, odkoder so se precej vinjeni vračali proti mestu. Ko so prišli domov, je opazil delavec Gustelj, da nima v žepu svoje niklaste ure, ki je bila med brati vredna 80 Din. Obdolžil je svojega tovariša Naceta, da mu je uro »sunil«. Ta je tatvino odločno zanikal in Bog ve kako bi se zanj stvar končala, če ne bi ure našla neka gospodična z Brega, ki jo je izročila policiji. Gustelj je uro izgubil na povratku v mesto, ko je v vinjenosti padel.

e— **Velika izguba.** Celjski zdravnik dr. Steinfelser, stanujoč na Dolgem polju v Celju, je izgubil v petek malo zlato iglo za samoveznico, ki je bila okrašena z briljantom, vdelanim v platino. Igla je vredna 3000 Din naj jo najditelj odda na policiji ali pa lastniku.

Iz Ljutomera

lj— *Živinorejska razstava* v Ljutomeru, ki se bo vršila v okviru splošne gospodarske razstave, ne bo, kakor je poročalo »Jutro« z dne 27. t. m., v soboto, 17. avgusta, ampak že v sredo 14. avgusta. Preložiti se je morala zaradi proslave priključitve sosednega Prekmurja, ki je določena za 17. in 18. avgust. V zvezi z živinorejsko razstavo je konska dirka v četrtek, dne 15. avgušta.

lj— *Avtobusni promet* na progi Ljutomer-Sv. Juri-Gornja Radgona prične redno v nedeljo dne 28. t. m. Podrobnosti o voznem redu in cenah še objavimo.

lj— *Razstava meščanske šole* se priključi splošni gospodarski razstavi ter bo otvorjena ves teden od 11. do 18. avgusta. S to prireditvijo hoče šola posvedočiti, da je v tesni zvezi z gospodarskim življenjem svojega okoliša in s praktičnimi poklici, ki so v njej v pretežni meri doma. Na razstavi se bo prodajal tudi spominski spis o prvih desetih letih šole.

h— *Vreme Jakobove nedelje* je bilo prav kislo. Zato je tudi »žegnanje« na Dolu pri Hrastniku izpadlo bolj kislo. Kljub temu, da je pri cerkveni slavnosti po večletnem odmoru svirala hrastniška godba, je bilo navzočih le malo ljudi. Upamo, da bo obisk na jutrišnjem sejmu povoljnejši, tako da bodo prišli gostilničarji, trgovci in kramarji na svoj račun.

Sport

Naši sportniki v karikaturi

Prvo waterpolo moštvo Ilirije, ki je podleglo moštvu Primorja v borbi za prvenstvo Slovenije. Od leve na desno: Sever, Jenko, Otruba, Grilc, Kolacio, Kramaršič, Peče.

Zadnji sportni dogodki

Ena najlepših sportnih prireditev, tekmovanje za plavalno prvenstvo Slovenije je za nami. Definitivna odločitev o tem, kdo bo za letos slovenski plavalni prvak, je padla že v nedeljo. Po končanih plavalnih tekmah in skokih v nedeljo si je Ilirija priborila 515 točk proti 386 točkam Primorja. Diferenca je znašala torej 129 točk. Borbe so bile zelo zanimive in ostre, toda vsi plavači in plavalke obeh klubov so pokazale vzorno disciplino, da je tekmovanje poteklo brez incidenta. Oba kluba razpolagata s prav dobrimi plavači in plavalkami. Omeniti pa moramo posebej Ivo Wohlfartovo (Ilirija), ki je kot poedina dosegla največji uspeh. Startala je v 7 disciplinah ter odnesla 7 prvih mest ter s tem prinesla svojemu klubu 91 točk.

Tekmovanje se je pravzaprav zaključilo šele včeraj v ponedeljek z dvema waterpolo tekmama. *Primorje I*, ki je nastopilo z dvema rezervama, je porazilo *Ilirijo II. s 4 : 0 (2 : 0)*. Leženo je sodil inž Debelak. Ilirija I. ki je igrala brez izvrstnega Jenka, je porazila Primorje II. z 3 : 0 (2 : 0).

Končno stanje v waterpolu je naslednje:

Primorje I.	3	3	0	0	7 : 1	6
Ilirija I.	3	2	0	1	10 : 2	4
Primorje II.	3	0	1	2	1 : 5	1
Ilirija II.	3	0	1	2	1 : 11	1

Primorje I. si je torej priborilo naslov waterpolo prvaka Slovenije in bo v državnem prvenstvu zastopalo slovenski waterpolo sport.

Zaradi zmage Primorja v waterpolu se je končno stanje nekoliko izpremenilo. Ilirija je dosegla 537, Primorje pa 422 točk. Diferenca znaša torej 115. Vloženih je nekaj protestov. Ako jim bo ugodeno, se bodo te številke še malo izpremenile, vendar pa bo šlo le za nekaj točk.

V državnem nogometnem prvenstvu je prišlo v Zagrebu do senzacije. Hašk je zasluženo porazil BSK s 3 : 1 (2 : 1). V Splitu je Hajduk pričakovano zmagal nad Gradjanskim s 4 : 1 (2 : 0).

Moštvo Primorja je na Sušaku nastopilo s 5 rezervami proti tamošnjemu Orientu ter je podleglo z 2 : 3 (2 : 0).

V inozemstvu bi bilo treba omeniti nemško nogometno prvenstvo, ki si ga je priborila Spielvereinigung Fürth s tem, da je v Nürnbergu porazila berlinsko Hertho s 3 : 2 (1 : 1).

Bolj živahno je bilo v lahki atletiki. V Budimpešti so berlinski lahkoatleti premagali budimpeštanske s 49 : 48 točkam. Daranyi je v metu krogle s 14.93. Balogh pa v skoku v daljavo s 7.43 postavila nov madžarski rekord. V Parizu je Francija s 62 proti 58 točkam porazila Anglijo. Na damskem lahkoatletskem mitingu Francija : Belgija v Parizu je francoska damska štafeta postavila v 4 × 200 m z 1:47.6 nov svetovni rekord, ki ga je od lani držal Sportverein Charlottenburg z 1:50.5.

Nacijonalen jubilejni lahkoatletski miting

priredi SK Ptuj dne 15. avgusta t. l. ob 15. uri na svojem igrišču, in to ob priliki desetletnice obstoja kluba. Tekmovanje se vrši po pravilih JLAS in brez handicapa.

Prijavnina znaša za točko in osebo Din 5.—, za štafeto Din 15.—. Prijavnine se sprejemajo najkasneje do 10. avgusta t. l. na naslov: G. Pichler, tajnik, Društveni dom, Ptuj. Naknadne prijave se sprejemajo proti dvojni prijavnini do dne 14. avgusta t. l. na isti naslov. Prijave, katerim mora biti priložena prijavnina, morajo vsebovati točno ime in priimek tekmovalca ter discipline, v katerih nastopi prijavljeni.

Tekališče je iz ugaskov s štirim nedvignjenimi zavoji, dolgo 388 m.

Sodniško vodstvo postavi sodniški zbor LLAP.

Program je naslednji:

1. tek 100 m, 2. met kroglje, 3. skok v višino z zaletom, 4. tek 200 m, 5. met diska, 6. skok v daljavo z zaletom, 7. tek 400 m, 8. met kopja, 9. skok ob palici, 10. tek 1500 m, 11. stafeta 4×100 m, 12. tek 300 m, 13. juniorji od 16 do 18 let met diska in tek 800 m.

Sportni klub Ptuj je ob svojem desetletnem obstoju ustanovil prav močno plavalno sekcijo. Plavačem sportnega kluba zaenkrat še manjka tekmovalna rutina, a upa se, da bodo v tekmovanjih s sosednimi graškimi klubi kmalu dosegli višino vodilnih klubov Slovenije. Za enkrat razpolaga SK Ptuj poleg mlajših moči z nekaterimi prav dobrimi plavači in plavalkami prostega in prsnega stila. Nekateri so že v inozemstvu (Dunaju) plavali z zelo dobrimi rezultati. Mestno kopališče, ki razpolaga s tekočo vodo, Dravo in bazenom (katerega dolžina sicer za enkrat ni za drugo uporabo kot za stilni trening) nudi plavačem dovolj ugodnosti za sistematičen trening. Želeti je, da bi tudi uprava kopališča šla sportnemu klubu v kolikor mogoče na roke ter njegovim plavačem znižala (kot je to običajno v večjih mestih) vstopnino s tem, da jim izda vstopnice za trening. S tem bi dokazala, da ima tudi kot provincijalna oblast smisel za razvoj telesne kulture, ki je sedaj že nekako merilo moči vsakega naroda in države.

SK Ilirija. (Iz tajništva.) Današnja seja načelstva se vrši ob 20.30 v zadnji sobi restavracije Slon. Vsi gg. odborniki se naprošajo, da se te seje udeleže v čim večjem številu. Odborniško službo na igrišču vrše v času od 30. VII. do 15. VIII. sledeči gospodje: v torek Šircelj Mirko, v sredo Smole Al., v četrtek Miklavčič S., v petek Pevalek M., v soboto Berdajs, v ponedeljek Cimperman, v torek Bežek Erbin, v sredo Medic R., v četrtek Betetto, v petek Roter, v soboto kap. Vizjak, v ponedeljek Pevalek M., v torek dr. Lapajne, v sredo dr. Kuhelj, v četrtek Smole A. Vsi navedeni gg. se opozarjajo ponovno, da morajo sami poskrbeti za namestnike, ako so na dan službe zadržani. Tajnik.

SK Ilirija (ženska sekcija). Jutri v sredo zvečer ob 18.15 važen sestanek sekcije na igrišču. Po sestanku trening za vse one, ki ne potujejo v Srbijo. Radi važnosti sestanka je udeležba za vse strogo obvezna. Načelnik sekcije.

Juniorske pokalne tekme. (Službena objava M. o.) Seja medklubskega odbora za izvedbo juniorskih tekem za preh. pokal SK Ilirije bo v sredo 31. t. m. ob 18.30 na vrtu restavracije hotela Štrukelj.

SK Ilirija (nogometna sekcija). Igrači I. in II. skupine se pozivajo, da se sestanejo danes, v torek ob 19. uri na igrišču, da se poslovijo od tovariša g. Miodraga Dramičanina, ki odhaja te dni na drugo službeno mesto. Ne glede na to je danes ob 18. redni trening skupine I. Načelnik.

Mednarodni tenis turnir na Bledu

pod pokroviteljstvom Nj. Vel. kraljice Marije.

Kakor vsako leto bo priredil BTK tudi letos na Bledu mednarodni tenis-turnir, ki spada že vrsto let med najvažnejše mednarodne turnirje v naši državi. Letošnji turnir se bo vršil v času od 2. do 4. avgusta, tako da bo finalno srečanje v nedeljo popoldne. Tudi letos se je prireditelj BTK obrnil na Nj. Vel. kraljico Marijo s prošnjo, da prevzame pokrovitelstvo nad to prireditvijo. Nj. Vel. kraljica, ki je sama navdušena igralka tenisa, se je tej prošnji blagohotno odzvala in sprejela pokrovitelstvo ter obenem obvestila prireditelje, da bo bržkone osebno prisostvovala finalni tekmi.

Tekmovanje se bo vršilo na blejskem tenis-igrišču za Zdraviliškim domom. Predsednik prireditvenega odbora je češkoslovaški poslanik na našem dvoru g. Jan Šeba. Doslej so prijavili svojo udeležbo najboljši domači igralci, kakor Ivan Radović, Laza Stanojević, Pavle Stanojević, Gjura Ninčič, Mladen Popovič iz Beograda, brata Friedrich iz Zagreba, ga. Blies, Milovan Maksimović iz Zagreba ter najboljši igralci iz Ljubljane in Maribora. Razen domačih pa je prispelo že lepo število prijav iz inozemstva, tako iz Češkoslovaške, Nemčije, Avstrije in Italije. Prijave se sprejemajo samo še do 31. avgusta. (Naslov: prireditveni odbor mednarodnega tenis-turnirja na Bledu). Odigrale se bodo naslednje discipline: gospodje posamezno, gospodje v dvoje, dame posamezno, dame v dvoje, mešane dvojice in juniorske tekme.

Dopisi

RIMSKE TOPLICE. V sredo 31. t. m. se bo vršila v zdraviliških prostorih telovadna akademija celjskega Sokola.

ZIDANI MOST. Smrtna kosa. Pretekli teden je umrla v ljubljanski bolnici gospa Ivana Selevšek iz Majlanda, mati železniškega uradnika, vnetega Sokola Franje Selevška v 69. letu starosti. V radeški ubožnici je preminula 79 let stara Marija Hribar iz Podkraja. Blag jima spomin! — Naši kopalci so letos jako razočarani. Veselili so se spet kopanja v Savinji, ali prvi čas poletja je nagajal dež, zdaj pa je voda jako grda od žlindre, ki prihaja iz rudnika »Hude jame«. Mogoče bi vodstvo rudnika v »Hudi jami« nekaj ukrenilo, da ne bi žlindra podnevi tekla v Savinjo. Kopalci od Laškega naprej bi bili vodstvu jako hvaležni.

SV. ŠTEFAN PRI ŠMARJU. Naš kraj se je doslej malo izkazal na kulturnem in prosvetnem polju, v zadnjem času pa se je začela tudi naša mladina pod vodstvom g. Krepeka živahno udejstvovati. Mladi diletanti so uprizorili letos že dve igri ter v vsakem oziru hvalevredno rešili svoje naloge. V nedeljo 4. avgusta nastopijo vnovič z dvodejanko »Laži-zdravnik« in enodejanko »Zamorec«. Čisti dobiček predstav je namenjen nabavi učil za revne učence in se pričakuje lep obisk okoličanov v priznanje kulturnega stremljenja in udejstvovanja naše mladine.

VREMENSKO POROČILO

Meteorološki zavod v Ljubljani, 29. julija 1929. Višina barometra 308.8 m.

Kraj	Čas	Barom.	Temper.	Rel. vlaga v %	Smer vetra in brzina v m in sek.	Oblačno 0—10	Padavine: Vrsta	Padavine: v mm do 7. ure
Opazovanja								
Ljubljana	8.	762·9	14	80	NE 1	10	dež	1·8
Maribor		761·7	15	80	mirno	6	dež	2 0
Zagreb		762·2	17	70	SE 2	10		•
Beograd		761·8	20	70	mirno	7		•
Sarajevo		761·1	18	60	mirno	2		•
Dubrovnik								
Skoplje	7.							
Split		759·1	24	40	NE 2	1		

Najvišja temperatura danes v Ljubljani 20.8, najnižja 12.8.
Solnce vzhaja ob 4.42, zahaja ob 19.30, luna vzhaja ob 23.24, zahaja ob 14.2.

Dunajska vremenska napoved za torek: Spremenljivo, sem in tja deževno in hladno vreme. V južnih Alpah nekoliko boljše vreme.

„Majdica se mi je rodila, zdrava in krepka", hiti pripovedovati svojim znankam gospa Mica. Dekletce je že sedaj nečimerno ter zahteva samo snežnobelo in lepo dišeče perilo. Zato si je prineslo kar s seboj

Schichtov RADION

Gospodarstvo

Pasivnost trgovinske bilance v I. polletju za 425 milijonov manjša kakor lani

Generalna direkcija carin je objavila statistiko uvoza v mesecu juliju, tako da nam je mogoče pregledati gibanje uvoza v prvem polletju t. l. kakor tudi razvoj naše trgovinske bilance (o gibanju izvoza v I. polletju smo že poročali pretekli torek). Naša trgovinska bilanca se je v preteklem letu zelo poslabšala. Že v prvem polletju 1928. je pasivnost znašala 1 milijardo 115 milijonov dinarjev. Zato je tembolj razveseljivo, da se je trgovinska bilanca letos navzlic prometnim težkočam v prvih mesecih napram lani močno popravila. **Naš izvoz se je kakor znano v I. polletju napram lani povečal za 302 milijona Din,** od 2687.1 na 2989.1 milijona Din, **naš uvoz pa je istočasno nazadoval za 123.2 milijona Din,** od 3801.9 na 3678.7 milijona Din, tako da se je **pasivnost naše trgovinske bilance zmanjšala za 425.2 milijona Din.** Naša trgovinska bilanca je bila v prvem polletju t. l. pasivna za 689.6 milijona Din, dočim je bila v istem razdobju preteklega leta pasivna za 1114.8 milijona Din. Seveda pa pri tem ne smemo prezreti, da je bila naša trgovinska bilanca v prvem polletju l. 1927. pasivna le za 369.9 milijona Din, v prvem polletju 1926. pa je bila celo aktivna za 156.3 milijona Din.

V posameznih mesecih t. l. se je naša trgovinska bilanca gibala naslednje (v milijonih Din):

	Izvoz	Uvoz	Deficit ali suficit
Januar	425.7	560.7	— 135.0
februar	385.1	404.0	— 18.9
marc	499.4	684.6	— 185.2
april	615.0	713.7	— 98.7
maj	533.7	701.2	— 167.5
junij	530.2	614.5	— 84.3
I. poll. 1929.	2989.1	3678.7	— 689.6
I. poll. 1928.	2687.1	3801.9	— 1114.8
I. poll. 1927.	3005.8	3375.7	— 369.9
I. poll. 1926.	3938.4	3782.1	+ 156.3

Iz zgornje razpredelnice je prav lepo razvidno, kako je naš izvoz in uvoz tekom ostre zime, ko so vladale znane prometne težkoče, padel na minimum.

Razvoj naše trgovinske bilance je v veliki meri odvisen od letine, saj pri dobri letini lahko izvozimo samo pšenice in koruze za skoro 2½ milijardi Din. Druga okolnost, ki vpliva na našo trgovinsko bilanco, pa je dotok inozemskega kapitala, ki neobhodno povzroča povečanje uvoza in s tem vpliva na poslabšanje trgovinske bilance. Zato moramo pri presoji trgovinske bilance v prvi vrsti gledati, kako se razvija naš izvoz, kajti povečanje izvoza je neprimerno važnejše kakor poslabšanje salda trgovinske bilance, zlasti če je to poslabšanje nastalo zaradi pritoka inozemskega kapitala.

Zanimivo sliko naše zunanje trgovine dobimo, če sestavimo trgovinsko bilanco za posamezna gospodarska leta, t. j. od 1. julija do 31. junija (v milijonih Din):

	izvoz	uvoz	
1926./27.	6885.6	7225.4	— 339.8
1927./28.	6081.4	7732.9	— 1651.5
1928./29	6746.7	7682.1	— 935.4

Vidimo torej, da se je naš izvoz v gospodarskem letu 1928./29. povečal za 665 milijonov Din in je torej že skoro dosegel izvoz v l. 1926./27. Naš uvoz pa je istočasno nekoliko nazadoval, tako da se je pasivnost, ki je v l. 1927./28. dosegla 1 milijardo 651 milijonov Din, zmanjšala na 935 milijonov Din. Za izvoz v gospodarskem letu, ki smo ga pravkar nastopili, pa so izgledi zelo ugodni. Pšenica se že sedaj v velikem obsegu izvaža. Če bo še letina koruze tako dobra, kakor sedaj kaže, tedaj bomo tudi koruze lahko izvozili za poldrugo milijardo Din. Lahko torej računamo, da se bo izvoz v nastopajočem gospodarskem letu približal višini 8 milijard, kar ne bo ostalo brez ugodnih posledic za vse naše gospodarstvo.

Strukturne spremembe v našem uvozu

Tekstilije in tekstilne sirovine.

V našem uvozu tvorijo tekstilije in tekstilne sirovine najvažnejšo postavko, saj predstavljajo okrog 40 % **našega skupnega uvoza.** Z naglim razvojem tekstilne industrije v naši državi pa so v uvozu tekstilij in tekstilnih sirovin nastale velike spremembe. Uvoz tkanin kakor tudi tekstilnega blaga stalno nazaduje, medtem ko uvoz tekstilnih sirovin narašča. V tem pogledu so značilne naslednje številke o uvozu tekstilij in tekstilnih sirovin v prvem polletju zadnjih treh let (vse v milijonih Din):

I. polletje	1929.	1928.	1927.
sirovine	452.8	435.4	374.6
tkanine	594.4	686.8	775.4
blago	59.3	69.1	72.4

Uvoz **tekstilnih sirovin** (sirov bombaž, volna, svila in bombažno, volneno ter svileno predivo) se je dvignil že na 452.8 milijona Din napram 435.4 in 374.6 milijona Din v I. polletju 1928. in 1927. Pri uvozu bombažnih, volnenih in svilenih tkanin pa opažamo nazadovanje od 775.4 milijona Din v I. polletju tek. leta, prav tako pri uvozu blaga iz bombažnih, volnenih in svilenih tkanin od 72.4 na 59.3 milijona Din.

Uvoz posameznih predmetov te skupine je znašal v prvem polletju t. l. v milijonih Din (v oklepajih podatki za I. polletje 1928. in 1927.): sirov bombaž 100.0 (98.7, 76.2), bombažno predivo 236.8 (248.4, 185.3), bombažne tkanine 353.4 (420.8, 470.4), bombažno blago 30.6 (38.2, 33.8), sirova volna 55.4 (31.5, 72.6), volneno predivo 37.8 (37.7, 26.2), volnene tkanine 171.2 (191.5, 218.4), volneno blago 18.6 (20.7, 23.6), svileno predivo 22.4 (18.5, 13.7), svilene tkanine 69.8 (74.5, 86.6).

Ker se je pri nas najprej pričela razvijati bombažna tekstilna industrija, je tudi nazadovanje uvoza bombažnih tkanin največje. **V I. polletju 1925. smo uvozili še za 808.3 milijona Din bombažnih tkanin, letos pa le še za 353.4 milijona Din.**

Železo in stroji.

Drugo važno postavko v našem uvozu tvorijo izdelki težke železne ter strojne industrije. Uvoz teh predmetov je znašal 750 milijonov Din napram 858 milijonom v prvem polletju pret. leta in 598 milijonom v I. polletju 1927. Nazadovanje napram lani pa je pripisati v glavnem manjšemu uvozu železniškega materijala.

Za investicijsko delavnost v naši državi je značilno, da se je uvoz **strojev in aparatov** letos dvignil že na 280.2 milijona Din napram 229.5 in 152.1 milijona Din v prvem polletju 1928. in 1927. Tudi uvoz **elektrotehničnih predmetov** se je povečal na 83.5 milijona Din napram 70.6 in 61.8 milijona Din v odgovarjajočih razdobjih prejšnjih dveh let. Uvoz **prevoznih sredstev** pa je nazadoval od 103.2 na 88.3 milijona Din, prav tako uvoz **tračnic in železniškega materijala** od 129.4 na 67.7 milijona Din. Za živahnejšo investicijsko in industrijsko delavnost je dalje značilno povečanje uvoza **železa in polizdelkov iz železa** na 68.5 milijona Din, napram 62.9 in 38.2 v odgovarjajočih razdobjih l. 1928. in 1927., dalje povečanje uvoza **pločevine** na 51.6 milijona Din napram 43.6 in 46.6 in uvoza **železnih cevi** na 31.2 milijona Din napram 24.7 in 17.4 milijona Din v I. polletju 1928. in 1927. Uvoz **raznih predmetov iz železa** se je gibal na višini prejšnjih let ter je znašal 155.8 milijona Din napram 157.3 in 143.9 milijona Din v odgovarjajočih razdobjih prejšnjih dveh let.

Usnje in čevlji.

Uvoz **usnja** se je nekoliko dvignil na 27.8 milijona Din (I. polletje pret. leta 21.8), medtem ko je uvoz **sirovih kož** nekoliko nazadoval na 79.2 milijona Din (I. polletje pret. leta 95.2). Uvoz **čevljev** je napram prvemu polletju pret. leta nazadoval od 28.9 na 23.7 milijona Din (v prvem polletju 1926. je znašal še 36.1 milijona Din).

Premog in mineralna olja.

Uvoz **premoga** se je letos ponovno povečal ter je dosegel že 92.9 milijona Din napram 86.3 in 78.5 milijona Din v I. polletju 1928., odnosno 1927. Uvoz **petroleja** je nazadoval od 15.5 na 12.5 milijona Din, uvoz **bencina** pa se je po lanskem nazadovanju letos dvignil kar od 12.5 na 25.7 milijona Din. Uvoz **sirove nafte** stalno narašča ter je že dosegel 40.9 milijona Din (I. polletje pret. leta 37.8).

Kemični proizvodi.

Med predmeti kemične industrije je v prvi vrsti omeniti nazadovanje uvoza **bakrene galice in cinkovega klorida** od 53.3 na 29.3 milijona Din ter **organskih barv** od 21.5, odnosno 19.1 na 18.4 milijona Din. Uvoz **zdravil** pa se je povečal od 12.1 na 20.1 milijona Din.

Steklo in porcelan.

Uvoz **stekla** se giblje na višini prejšnjih let ter je letos znašal 28.9 milijona Din napram 25.8 in 26.3 v I. polletju 1928. in 1927. Uvoz izdelkov iz **porcelana** pa se je dvignil od 12.0, odnosno 13.8 na 14.1 milijona Din.

Živila.

V uvozu živil opažamo znatne spremembe. V I. polletju pret. leta se je uvoz **moke** dvignil na 26.5 milijona Din, letos pa je znašal le 0.8 milijona Din, prav tako je uvoz **sladkorja** nazadoval od 20.8 na 7.1 milijona Din. Na drugi strani pa moramo zabeležiti nerazveseljivo dejstvo, da smo letos uvozili že za 16.9 milijona Din **svinjske masti** napram 1.3, odnosno 0.08 milijona Din v odgovarjajočih razdobjih 1928. in 1927. Uvoz **kave** se je ponovno povečal od 91.7, odnosno 100.0 na 106.3 milijona Din. Nekoliko je nazadoval uvoz **riža** (od 57.6 na 53.1 milijona Din) in **rastlinskega olja** (od 36.4, odnosno 28.4 na 26.9 milijona Din). Stalno naraščanje pa opažamo pri uvozu **oljnih plodov in semen** (od 46.4, odnosno 57.3 na 73.0 milijona Din). Končno je še značilno, da smo v prvem polletju t. l. uvozili **za nič manj kakor 28.9 milijona Din limon in oranž.**

Borze

29. julija.

Na ljubljanski borzi je bil danes devizni promet znaten, zlasti v devizah na London, Curih in Prago. Tečaji so ostali v glavnem nespremenjeni, le deviza na Dunaj se je zopet okrepila. Vso potrebo je krila Narodna banka.

Na zagrebškem efektnem tržišču se je danes Vojna škoda navzlic izostali intervenciji Poštne hranilnice ponovno dvignila za 2 točki. Za aranžma se je trgovala po 406, za september pa po 412. Investicijsko je bilo zaključeno po 86. Med bančnimi vrednotami so bili zaključki v Narodni banki po 8150, v Praštedioni po 852.5, v Jugobanki po 80.75 in v Poljodelski po 16. Med industrijskimi papirji je bila zaključena Trboveljska po 460 in Gutmann po 205. Narodna šumska se je okrepila na 46 — 51.

Devize in valute.

Ljubljana. Amsterdam 22.845, Berlin 13.565 — 13.595 (13.58), Bruselj 7.9178, Budimpešta 9.9331, Curih 1094.4 — 1097.4 (1095.9), Dunaj 8.0102 — 8.0402 (8.0252), London 276.03 — 276.83 (276.43), Newyork 56.74 56.94 (56.84), Pariz 223.34, Praga 168.20 — 169 (168.60), Trst 297.92.

Zagreb. London 276.04—276.84, Newyork 56.74—56.94, Pariz 222.34—224.34, Milan 296.85—298.85, Curih 1094.4—1097.4, Berlin 13.565—13.595, Dunaj 8.0102—8.0402, Praga 168.20—169, Budimpešta 9.9181—9.9481.

Curih. Zagreb 9.1265, London 25.2225, Newyork 519.70, Pariz 20.38, Milan 27.18125 Berlin 123.90, Dunaj 73.23, Praga 15.3775, Bukarešta 3.08, Budimpešta 90.60, Sofija 3.75, Varšava 58.28.

Efekti.

Ljubljana. Celjska 170 d., Ljubljanska kreditna 123 d., Praštediona 850 d., Kreditni 170 d., Vevče 125 d., Ruše 275—285, Stavbna 50 d., Šešir 105 d.

Zagreb. Državne vrednote: Vojna škoda aranžma 404.5 — 407, kasa 403.5 — 406.5, za september 411.5 — 412.5, za december 419 — 422, investicijsko 85.5 — 86.5, agrarne 50 — 51.5; bančne vrednote: Praštediona 852.5 — 860, Union 202 den., Srpska 152 den., Jugo 80.75 — 81, Narodna 8100 do 8200, Zemaljska 127 — 130, Poljo 16 do 16.5, Ljubljanska kreditna 123 den.; industrijske vrednote: Narodna šumska 46 — 51, Gutmann 205 — 206, Slaveks 96 — 100, Slavonija 145 bl., Drava 400 bl., Šečerana 425 — 435, Vevče 128 den., Dubrovačka 480 do 500, Trbovlje 457 — 462, Oceania 195 den., Isis 17 blago.

Blagovna tržišča

+ **Žitni trg** (29. t. m.). V soboto so se tečaji na chicaški borzi ponovno okrepili, tako za pšenico, koruzo, oves in rž. Cena julijski pšenici se je dvignila od 142 na 144 in pol centa, (za september od 146 na 147 in tri četrtine), cena koruzi pa od 102 na 104 centa. Padavine zadnje dni v Severni Ameriki niso bile zadostne, da bi bistveno popravile stanje letine. Po najnovejši cenitvi bo znašala letošnja pšenična letina v Kanadi le 220 milijonov bušlov napram 511 milijonom lani. Tudi v Zedinjenih državah ni stanje mnogo boljše. V državi Nord-Dakota, kjer se pridela največ pšenice, se ceni letošnji pridelek na 90 milijonov bušlov napram 146 milijonov lani. Največ je trpela jara pšenica. V poučenih krogih se ceni, da bo letošnja letina pšenice v vsej Severni Ameriki znašala le dobro polovico lanske letine. Čeprav so te cenitve morda prepesimistične, vendar je čvrsta tendenca utemeljena ter ni toliko posledica špekulacije. Da bi cena zopet padla, skoro ni pričakovati, tudi iz naslednjega razloga. V okvirju zakona za pomoč ameriškim farmarjem je bilo namreč v soboto na konferenci pod vodstvom predsednika Hooverja sklenjeno, da se osnuje posebna trgovska družba za promet z žitom, ki bo imela 20 milijonov dolarjev glavnice in bo predstavljala prvi korak v državni akciji za pomoč farmarjem v smislu stabilizacije žitnih cen, ki se bo torej pričela kmalu izvajati. — Na dunajski borzi se je v soboto mnogo trgovalo z našo pšenico, ki se je okrepila na 1.57—158 Kč eks šlep Dunaj. Pri nas pa je domači konsum še vedno precej rezerviran. Šele zadnje dni je pričela Slovenija nekaj več kupovati. Zaradi živahnega izvoza so v Vojvodini cene dalje čvrste. Baška pšenica stane danes 222.50 do 225 Din fco nakladalna postaja, potiška celo 237.50 do 240 Din, koruza 215 Din, moka »0« pa 320 do 325 Din. Trguje in izvaža se nova kakor stara pšenica, ki imata obe enako ceno. Stara pšenica je sicer nekoliko težja, nova pa ima zato več »hleberjac.

+ **S hmeljskih tržišč.** Na nürnberškem hmeljskem trgu je bilo pretekli teden prodanih le 60 bal. Cene dalje popuščajo. Na tranzitnem tržišču so bile prodane manjše količine po 25 do 35 mark za 50 kg (6.80 do 9.50 Din za kg). — Na žateškem tržišču je znašal pretekli teden promet 600 stotov žateškega hmelja po 825—875 Kč. Tranzitni hmelj se je trgoval po 250—450 čeških kron za 50 kg (8.40—15.20 Din za kilogram).

+ **Ljubljanska blagovna borza** (29. t. m.). **Les:** Tendenca nespremenjena. Zaključenih je bilo 5 vagonov, in sicer 2 vagona bukovih plohov, 2 vagona brzojavnih drogov in 1 vagon bukovih drv. Deželni pridelki: Tendenca za žito nespremenjena. Zaključkov danes ni bilo. — Nudi se pšenica (slov. post., mlevska tarifa, plač. 30 dni): baška stara po 275 do 277.50, baška nova, uzančno blago po 275—277.50; moka: »0«, fco. Ljubljana, plač. po prejemu po 400—402.50, koruza: baška, zdrava, rešetana, slov. postaja, plač. 30 dni, navadna tarifa po 267.50 do 270, mlevska tarifa po 260—262.50; ječmen: baški ozimni, 67—68 kg po 270 do 275; oves: baški, slov. postaja, navadna tarifa po 265 do 270.

+ **Novosadska blagovna borza** (29. t. m.) Tendenca nespremenjena. **Pšenica:** baška 217.5 — 220; za avgust 220 — 225; sremska in banaška 215 — 220; za avgust 220 do 225. **Ječmen:** baški 155 — 160. **Oves:** baški in sremski za avgust 180 — 185; banaški 177.5 — 182.5. **Koruza:** baška in sremska 205 — 210. **Moka:** baška »0gg« in »0gg« 317.5 — 327.5; »2« 297.5 — 307.5; »5« 277.5 — 287.5; »6« 260 — 270; »7« 230 do 240; »8« 140 — 150. **Otrobi:** baški in banaški 120 — 125.

Iz življenja in sveta

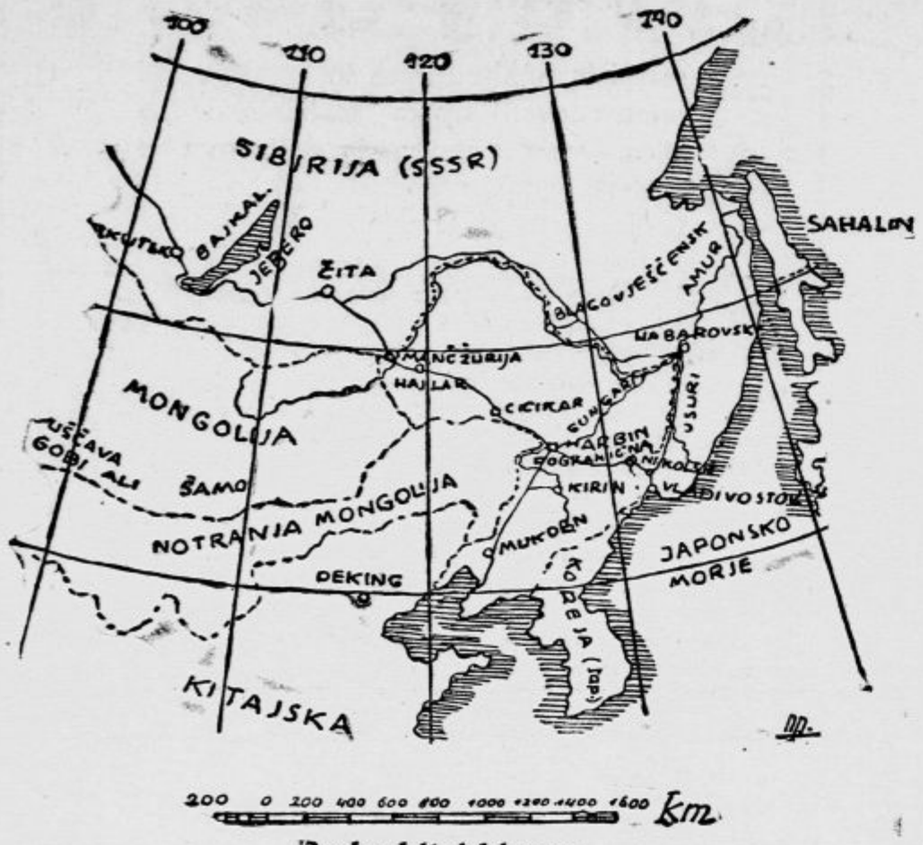

Rusko-kitajski spor

se bliža, kakor kažejo vsa znamenja, svojemu mirnemu zaključku. Vsa vprašanja, ki bi kmalu zanetila na Vzhodu strašen požar z nedoglednimi posledicami za ves svet, bodo uredili s konferencami in pogajanji. Seveda pa so presenečenja še vedno možna. Za boljše umevanje dogodkov na Daljnem vzhodu priobčujemo gorenjo karto, ki kaže potek železniških prog, za katere v glavnem gre, in položaj najbolj važnih krajev, ki so bili v zadnjem času češče imenovani.

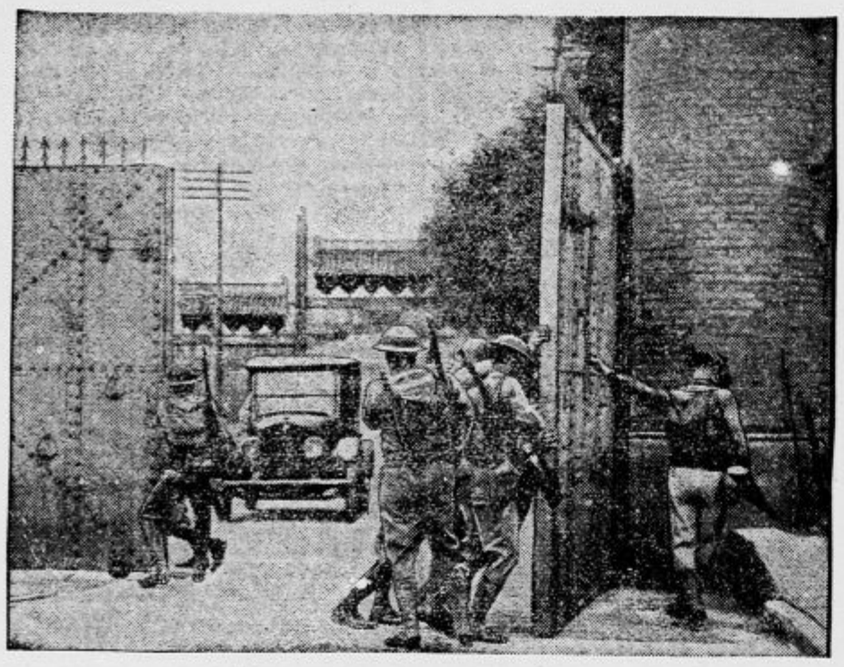

Tuji poslaniki v Pekingu

prebivajo v svoji posebni četrti, ki je obdana z zidom in so ji za vhod zastražona železna vrata. V slučaju nemirov se ta vrata zapro in poslaniška četrt se spremeni v trdnjavo.

Fotografirati hoče 300 km oddaljeno goro

Ameriški vojaški fotograf stotnik Stevens hoče postaviti nov rekord v fotografiranju oddaljenih predmetov. Doslej je znašal ta rekord 270 km. Dosti dalje ni mogoče iti, ker izginejo tudi najvišje zemeljske točke pri večji oddaljenosti radi oble oblike zemlje pod obzorje. Toda Stevens trdi, da se svetlobni žarki v ozračju tako uklonijo, da bi lahko fotografirali s posebno konstruirano kamero tudi na večje daljave. V dokaz tej svoji teoriji hoče iz daljave 300 km fotografirati vrh gore Nanier.

Šola za cigane

V Ungvaru na Madžarskem so otvorili te dni ljudsko šolo za cigane. Mesto jo je dovolilo na opetovane prošnje ciganov, ki so izjavljali, da se hočejo civilizirati. Poslopje so postavili cigani na svoje stroške in tudi učitelje bodo plačevali sami. Šolski pouk bo takšen, kakor povsod v osnovni šoli, samo na gosli se morajo otroci učiti svirati prav pridno; v tem se razločuje ciganska šola od drugih.

Družinska čast na sedlu

Iz Carigrada poročajo, da je bil pozvan 17-letni turški dijak pred sodišče, ker je ubil neko svojo 19-letno sorodnico. V svojo obrambo je povedal, da se je »iman« njegovega okraja pritoževal, ker jaha ona sorodnica enako kakor moški, kar je v nasprotju z muslimanskimi institucijami. Radi tega jo je dijak parkrat trdno prijel, a se mu je samo nasmejala rekoč, da so dandanašnje turške žene svobodne in da delajo, kar hočejo. Dijaka je to ujezilo in jo je ustrelil, da reši čast družine.

Plačani dijaki

Ford, znani veliki tovarnar avtomobilov, je čul često pritožbe profesorjev, kako da so nekateri dijaki leni in nemarni ter da je po šolah preveč take mladine, ki ne napreduje v vedah tako, kakor je želeti. Ford je o tem razmišljal in prišel do zaključka, da so učni uspehi pri mnogih slabi radi tega, ker niso plačani. Ako bi dobivali za trud plačilo, bi bili dijaki pridnejši. Ford hoče otvoriti šolo, v kateri bodo dijakom plačevali, ker nujno potrebujejo v kritje svojih izdatkov, za knjige pa tudi za tobak in zabavišač. Za sedaj sprejme Ford v svojo bajno šolo trinajst dijakov, samih bolj zaostalih, iz katerih bodo poskusili napraviti pridne in odlične učence.

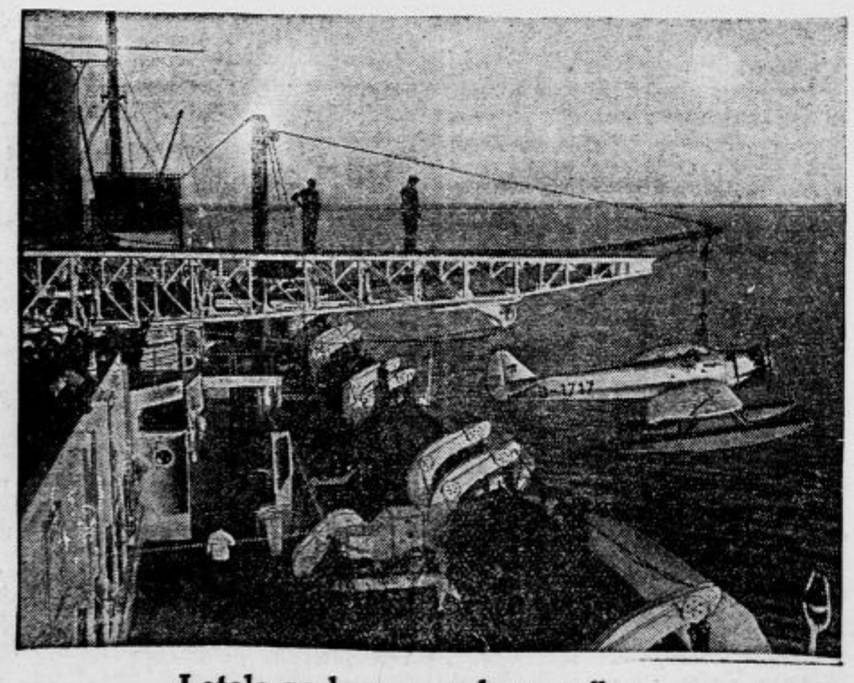

Letalo na krovu prekomornika

Nemški pomorski orjak »Bremen«, ki si je priboril Modri trak Oceana in ki se je po zadnjih vesteh iz Newyorka že podal na povratek v domovino, ima na krovu letalo. To letalo služi za hitro prenašanje pošte in ga lansirajo v zrak že 1000 km pred kopnim s posebnim katapultom, ki ga vidimo na sliki. »Bremenov« hišni aeroplan so krstili v Ameriki z imenom »New-York« in mu je bil za botra sam newyorški župan Walker.

Veriga z zavorami

Angleški inženjer Hollis iz Sulton-Coldfielda je izumil verižno napravo, ki omogoča s posebnim sistemom zavor počasno spuščanje proti tlom. Takšne verižne naprave imajo poseben pomen zlasti za slučaj požarov v visokih poslopjih in so stalno pritrjene na pročelju.

130 let med živimi

Iz Kaira poročajo, da je obhajal te dni v bližnjem Kafr-Rabijo neki Hag-Mahmud 130 letnico svojega rojstva. Hag-Mahmud je doma iz Antijohije v Siriji in je služil še pod Ibrahimom pašo, ko je ta hotel osvoboditi Sirijo izpod turškega jarma. Ko se je Ibrahim paša umaknil v Egipt, mu je sledil tudi Hag-Mahmud. Egiptski kedivi so mu opetovano oddajali slikarska dela v svojih palačah, ker je bil spreten slikar. Še pred osmimi leti je izvrševal ta posel, a še danes je izredno zdrav in duševno pri polni moči.

Šest let na morju

V Le Havre je prispel bivši teniški šampijon Gerbauld, ki je objadral svet samcat sam z majhno jadrnico. Bil je šest let na poti. Kakor smo svoječasno poročali, so bili na Francoskem zaradi Gerbaulta v velikih skrbeh, ker bi se bil moral vrniti že prej, a ga ni bilo od nikoder. Menili so že, da mu je vihar na morju razbil ladjico. Ta domneva se je za srečo izkazala kot neosnovana.

Amundsenov polarni film

Na polarni ekspediciji zrakoplova »Norge« je Amundsen snemal film, ki ga pa ni hotel spraviti v javnost. Ker pa je norveška vlada proglasila slavnega raziskovalca sedaj končnoveljavno za mrtvega, so njegovi dediči na intervencijo znanstvenega sveta sklenili, da se bo smel film predvajati. Tisti, ki ga poznajo, trdijo, da je ta film eden najmogočnejših, kar jih ima polarno pokrajino za snov.

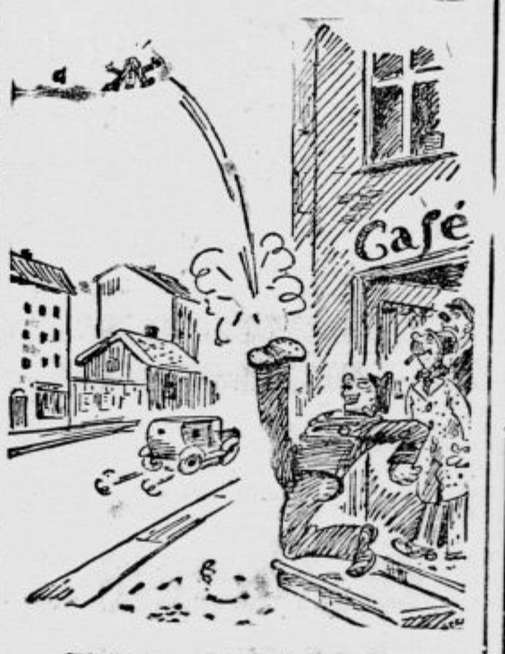

Bivši nogometnik kot vratar

NOGAVICE z ŽIGOM
KLJUČ
Najboljše, najtrajnejše, zato najcenejše!
13

Samo z ostrimi, zanesljivimi britvicami se boste brezhibno brili.

Britvice Gillette so najboljši dokaz najpopolnejšega načina predelave jekla. Založite se pravočasno z njimi!

Gillette

Gillette

Brez hlač

Bančni uradnik Zoltan v Budimpešti je bil reduciran. Iskal je nato službo in prijatelji so mu pomagali. Stanoval je v Elizabetnem okraju v neki hiši v sobi nad četrtim nadstropjem. Posrečilo se mu je končno, da se je zainteresiral zanj šef nekega velikega podjetja. Zoltan je šel h krojaču in ga prosil, naj pošlje svojega slugo po njegove hlače, da jih lepo zlika. Zoltan je čakal doma brez hlač. Ko mu jih je prinesel krojačev sluga, pa revež ni mogel plačati računa in sluga je s hlačami odšel. Tako je ostal Zoltan v svoji sobi brez hlač in lačen. Kaj storiti? Vrgel je pismo, naslovljeno na policijo, skozi svoje okno na ulico. Prišla je res s polocije pomoč, Zoltan je dobil hlače in še isti dan službo pri onem podjetju.

Cela družina umrla od žeje

V Meldonski puščavi v Kaliforniji so našli vso družino nekega Enriquea Armenta, moža, ženo in pet otrok, mrtvo poleg razbitega avtomobila. Vodni rezervoar vozila je bil prazen. Nesrečniki so bržkone vso vodo izpili, preden so umrli od žeje.

Na Kitajskem uvajajo pokopališča

Nankinška vlada je odredila, da bodo morali ljudje svoje mrtvece odslej pokopavati na oblastno določenih prostorih. Do danes je imel vsak Kitajec pravico pokopavati svoje sorodnike, kamorkoli se mu je ljubilo in balzamirana trupla je lahko hranil sploh nepokopana. Kmečki živelj je imel navado, da je mrtvece zagrebal v polja — da so mu služili za gnoj.

Nova Ljeninova grobnica

V Moskvo so začele prihajati pošiljke kamna iz vseh delov Sovjetske unije. S tem kamnom bodo zgradili Ljeninu nov mavzolej namesto sedanjega iz lesa. Mavzolej naj bi bil tudi spomenik solidarnosti vseh narodov, ki žive v boljševiški državi. Dela bodo na željo vlade končana v novembru, ob dvanajsti obletnici ruske revolucije.

Prašek proti mrčesu kot eksplozivno sredstvo

Iz New Orleansa poročajo, da je večja tamošnja stanovanjska hiša zletela v zrak. Preiskava je dognala, da je eksplodiral prašek proti mrčesu, ki so ga bili nasuli v kleti, da bi pregnal termite.

Radio

Izvleček iz programov

Torek, 30. julija.

LJBLJANA 12:30: Reproducirana glasba. — 13: Napoved časa, borzne vesti, reproducirana glasba. — 13.30: Poročila iz dnevnikov. — 18: Koncert radio-orkestra. — 20: Slovenska literarna zgodovina. — 20.30: Paul Luckejev večer (izvaja radio-orkester). — 21.: Koncert radio-orkestra. 22: Napoved časa in poročila.

Sreda, 31. julija.

LJUBLJANA 12.30: Reproducirana glasba. — 13: Napoved časa, borzne vesti, reproducirana glasba. — 13.30: Novice iz dnevnikov. — 18: Kotiček za naše malčke. — 18.30: Reproducirana glasba. — Antologija slovenske lirike. — 20.30: Pevski večer Slovenskega vokalnega kvinteta. — 21.30: Koncert radio-orkestra. — 22:30: Napoved časa in poročila.

ZAGREB 13.15: Reproducirana glasba. 20.30: Večerni program. — BEOGRAD 12.45: Radio-kvartet. — 17.25: Popoldanski koncert. — 2025: Koncert seksteta na pihala. — 21.25: Poročila. — 21.35: Koncert radio-orkestra. PRAGA 16.30: Prenos koncerta iz Bratislave. VARŠAVA 16.30: Reproducirana glasba. — 18: Popoldanski koncert. — 20:30: Prenos vrtnega koncerta. — — 22.45: Godba iz Krakova. — DUNAJ 11: Dopoldanski koncert. — 16: Koncert kvarteta. — 20.05: Recitaciiski večer. — 21: Koncert orkestra balalaik. — 21:20: Koncert lahke godbe. — BERLIN 17.30: Popoldanski koncert. — 20.30: Igralski večer. — Godba za ples. — FRANKFURT 16.15: Prenos koncerta iz Stuttgarta. — 20.15: Simfoničen koncert. — 21.30: Program iz Stuttgarta. — LANGENBERG 17.35: Prenos vrtnega koncerta. — 20: Konc. ork. — 21: Zabaven večer — STUTTGART 16.15: Popoldanski koncert. — 20: Koncert iz Frankfurta. — 21.30: Koncert orkestra. BUDIMPEŠTA 9.15: Dopoldanski koncert. — 17.10: Ciganska godba. — 20: Pevski koncert. — 21.15: Koncert lahke godbe. — Ciganska godba. — LONDON 19.45: Zabaven večer. — 20: Operni večer. — Godba za ples. RIM 17.30: Popoldanski koncert. — 21: Koncert vojaške godbe. — STOCKHOLM 18.30: Reproducirana glasba. — 19.40: Pevski koncert. — 20.10: Godba za ples.

Lokomobilo
180—200 Ks.
rabljeno, v dobrem stanju, iščemo takoj. Ponudbe s prepisi kotlovnega certifikata in važnimi podatki poslati na **Rudarska družba »LITIJA«, tehnično ravnateljstvo v Litiji.** 9267

Poroka
Mlad mož, inteligenten, prijetne zunanjosti, finovit z zasiguranimi večjimi dohodki, se želi seznaniti z damo do 26 let v svrho poroke. Dopise staršev in interesentov na **Publicitas d. d., Zagreb, Gundulićeva 11 pod »Za — 20357«.** 9267

Za izredno rentabilno industrijsko komercijelno podjetje
iščemo kompanjona
s 600.000 do 800.000 Din gotovine. Ponudbe pod „št. 23“ na upravo lista.

Sadje in zelenjad
vsake vrste **vkuhavajte** samo v originalnih **weck-ovih** pripravah za vkuhavanje. Zahtevajte
WECK-A
pri vseh trgovcih. Tovarniška zaloga FRUCTUS, Ljubljana, Krekov trg 10. — Zastopstvo v Mariboru: Carl Lotz in Pinter & Lenard, Celje: Josip Jagodič.

Koplji se v peni

Originalna švedska Osmos kopel za shujšanje je izredna in svetovno znana po svojih uspehih, in švedska dama pravi:
»Ni mi treba pijače za shujšanje ni mi treba švedske telovadbe postanem vitka, sveža in krepka — vse to mi daje kopel PENG!«
Velik uspeh že po prvi kopeli, poskusite tudi vi; po zdravniškem priznanju popolnoma neškodljivo za srce in obisti, kakor vobče za zdravje. Dobite ga v vseh lekarnah, drogerijah in parfumerijah. Kjer ga nimajo, vam pošlje zavojček PENGA, če pošljete naprej Din 42.—, generalno zastopstvo **LUXOL, Veliki Bečkerek br. 65.**

Umrla nam je naša nad vse ljubljena hčerka, sestra, svakinja in teta, gospodična

Ana Cvetko

po kratki in težki bolezni.

Pogreb nepozabne pokojnice bo v torek, dne 30. t. m. ob 10. uri iz hiše žalosti na pokopališče Sv. Trojica - Slov. gorice.

Pokojni ohranimo trajen in blag spomin!

Podčetrtek — Sv. Trojica — Slov. gorice, dne 29. julija 1929.

Žalujoči ostali.

Michel Zévaco: 187

V kremljih inkvizicije

Zgodovinski roman.

Veliki inkvizitor je prekoračil s Pardaillanom kakih deset stopnic in zavil v široko galerijo.

Ta galerija se je raztezala skozi vso dolžino zgradbe, v kateri sta bila. Po eni strani so se vrstili vitki mavrški stebri, po drugi pa močna okovana vrata, ki so nedvomno vodila v celice.

Pri vhodu v galerijo ju je molče obkolilo kakih deset menihov, ki so ju očividno pričakovali. Pardaillan je opazil ta manever. Opazil je tudi, da so vsi menihi atletske rasti.

»Dobro,« je pomislil z drobnim nasmeškom, »bližamo se razpletku. A videti je, tako mi smrti božje, da se gospod Espinosa še vedno mi pomiril zastran mene, ker me obdaja s tolikšno pažnjo svojih duhovnih očetov. Držimo se dobro, odločilni trenutek ni daleč od nas!«

Vsa galerija je bila kar obsejana z menihi. Očividno so prežali na viteza, da se ne bi približal balustradi.

Espinosa se je ustavil pred prvimi vrati, do katerih sta prišla.

»Gospod vitez,« je izpregovoril z brezbarvnim glasom, »osebno ne čutim do vas nikakega sovraštva. Ali mi verjamete?«

»Gospod,« je hladno odvrnil Pardaillan, »kako naj dvomim o tem, kar mi zatrjuje španski plemič?«

Espinosa je resno pokimal z glavo in nadaljeval:

»Toda oblast, ki mi je poverjena, je strašna. Kadar opravljam svoje uradne posle, se mora človek v meni umakniti velikemu inkvizitorju, to je, bitju, ki ne pozna usmiljenja. V tem trenutku govori z vami veliki inkvizitor.«

»Eh, smrti mi božje, monsinjor, ali vam gre tisto, kar bi mi radi povedali, res tako težko z jezika? Česa se bojite? Sam sem, neoborožen, na milost in nemilost v vaših rokah. Veliki inkvizitor ali ne, izpraznite svojo malho in mir besedi.«

V teh besedah je zvenelo toliko jedkega posmeha, da bi bil vzrojil vsakdo, razen Espinose. Toda on ni bil človek, bil je živo vtelešenje najstrašnejše in najbolj neizprosne oblasti. Brez vsakega vidnega razburjenja je nadaljeval:

»Razžalili ste kraljevsko veličanstvo. Obsojeni ste na smrt.«

»Hvala Bogu, to je vsaj odkrita beseda. Zakaj mi niste takoj povedali? Obsojen sem, umreti moram. Vražje zabit bi bil, če ne bi razumel tako jasnega naznanila. Nu, imenitno! Zanima me le še to, kako me mislite umoriti.«

Z neizpremenjeno brezčutnostjo je Espinosa pojasnil:

»Kazen je treba vselej odmeriti po zločinu. Zločin, ki ste ga storili, je izmed vseh najbolj neodpustljiv. Kazen mora biti po tem takem strašna. Mimo tega mora biti kazen v pravem razmerju s krivčevo duševno in telesno močjo. V tem pogledu ste uprav izjemna natura. Zato se nikar ne čudite, če bo tudi vaša kazen izjemno stroga. Smrt sama po sebi ni nič.«

»Ampak način, kako jo zadate človeku. S tem hočete reči, da ste pripravili zame muko, ki zanjo vobče ni imena.«

Pardaillan je govoril te besede z ledeno mirnim glasom.

Espinosa ni čutil grožnje, ki je zvenela v njih. On ni uganil, da se pripravlja v jetniku nekaj obupnega. Zato je odvrnil brez vsakega posmeha.

»Na prvi pogled sem spoznal vaš izredni bistri um. Zato se tudi ne čudim, da ste me tako točno razumeli. A zastran muke, ki vam je namenjena, moram vendarle poudariti, da sem velik dolžnik gospe princesi Favsti, ki vas iz neznanih razlogov strahovito sovraži.«

»O, to sem vedel,« je s tiho besnostjo rekel Pardaillan. »Nadejam se le, da me pred smrtjo še čaka veselje, da ji povem besedico, ki jo hranim zanjo. A vi, gospod, ali veste, da ste ostuden gad? Ali veste, da me na vse pretege miče, da bi vas zadavil, dokler je prilika za to?«

Tako govoreč, je bil spustil roko na Espinosovo ramo.

Veliki inkvizitor ni trenil z očmi. Niti ganil se ni, da bi se izvil njegovemu prijemu. Njegove oči se niso pobesile pred žarečim vitezovim pogledom.

»Vem,« je rekel preprosto in brezčutno kakor prej. »A pomagalo vam ne bi. Lahko si mislite, da se ne izpostavljam vaši togoti, ne da bi se bil pripravil tudi na to. Če bi bil smatral, da se mi je bati od vas česarkoli, bi me spremljali z uklenjenimi rokami.«

Pardaillan se je naglo ozrl ter videl, da se je krog menihov že čisto zožil okoli njiju. Izprevidel je, da ne bi utegnil izvršiti svoje grožnje, ker bi vsa truma kutarjev navalila nanj in ga podrla na tla. Premoči se ne bi mogel upirati. Srdito je stresel glavo in še močneje pritisnil z desnico na sovražnikovo ramo.

»Razumem vas,« je siknil. »Vaši ljudje bi padli po meni. A tega mi ni mar. In kdo ve, ali...«

Lutz in Monolit peči

Šamotež najcenejša, prvovrstna Šamota za peči in štedilnike

Elektromotorji Conz Altona Bahrenfeld

Ing. GUZELJ, Ljubljana VII.

Jernejeva cesta št. 5 Telefon št. 3252

Khasana

neminljiva kot puder.

Nenapisan zakon zahteva, da uporabljajo dame, ki žele biti vedno privlačne, ljubke in dražestne "Khasana puder", ki povrača dragoceni dah neminljive Khasana. Dobi se povsod v vsaki obliki in barvi.

Skladišče za SHS Jugopharmacija d. d. Zagreb oddelek za kozmetiko.

DR. M. ALBERSHEIM, FRANKFURT A. M. - LONDON

Dobiva se povsod!

Največja izbera — najnižje cene najnovejših dvokoles dirkalnih, za ceste ture in damskih, motorjev, malih dvokoles za otroke, igračnih in otroških vozičkov raznih modelov od najcenejšega do najfinejšega, brzošivalnih strojev Central Bobbin. Pred nakupom oglejte si zalogo pri tvrdki Tribuna F. B. L., tovarna dvokoles in otroških vozičkov, Ljubljana, Karlovška c. 4. Ceniki franko Prodaja na obroke.

Za informacije in predbilježbe prostorov se treba obrniti na Centrale na Reki, ali pa na Agencijo »Lloyd Triestino« in na Agencijo »Cosulich« ter na katerisikoli bodi potniški urad. 46-a

Urarska popravila izvršuje najceneje in najprecizneje Franc Wölfing, urar, Gospovetska c. 12. 23115

Pozor ženini in neveste!

ŽIMNICE

(matrace), postelje mreže, železne postelje (zložljive), otomane, divane, in tapetniške izdelke nudi najceneje

Rudolf Radovan tapetnik

Krekov trg št. 7. poleg Mestnega doma

Lisičje, polhove kože

in vseh drugih divjih živali kupuje stalno skozi celo leto D. Zdravič, trg ribnja, Ljubljana, Florijanska ulica 9 1880-a

✝

Potrtim srcem naznanjamo vsem sorodnikom, prijateljem in znancem, da nas je naša srčno ljubljena hčerka - edinka, gospodična

SLAVICA

po dolgotrajnem bolehanju za vedno zapustila.

Pogreb naše drage pokojnice bo v torek, dne 30. julija ob 5. uri popoldne izpred glavnega kolodvora v Ljubljani na pokopališče k Sv. Križu.

Ljubljana, 29. julija 1929.

Žalujoča:

Franc in Marija Deschmann, starši.

Pogrebni zavod Iv. Gajšek, Vodmat—Ljubljana.

PARNI KOTEL ali lokomobilo

dobro ohranjeno, ca. 20 m² kurilne ploskve, 4—8 atm. obrat. pritiska, kupi Graščina Boštanj ob Savi. 9265

75 a

Uporabljajte za nego ust, zob in dlesni nedosegljivo angleško

KOLYNOS

PASTO ZA ZOBE

Dobiva se v vseh lekarnah, drogerijah in parfumerijah.

✝

V globoki žalosti naznanjamo, da je naš srčno ljubljeni, dobri soprog, oče, svak in stari oče, gospod

Franc Bajc

posestnik in jetn. paznik v pok.

v ponedeljek, dne 29. t. m. ob 15. uri po dolgi, mučni bolezni mirno v Gospodu zaspal.

Pogreb nepozabnega pokojnika se bo vršil v sredo, dne 31. julija ob 16. uri iz hiše žalosti, Rožna ul. št. 33, na pokopališče k Sv. Križu.

Ljubljana, dne 29. julija 1929.

KATARINA BAJC, soproga.

FRANC, sin. ANGELA, sinaha. FRANCI in LEON, vnuka.

Zahvala.

Ob priliki nenadomestljive izgube našega ljubljenega

Vaneta dr. Radeja

so nas ganili neštevilni izrazi iskrenega sočutja ter nam lajšali našo bolest. Zahvaljujemo se vsem in vsakemu posebej, ki so nas tolažili v tej globoki tugi in ki so v tako mnogobrojnem številu spremili nepozabnega nam pokojnika na njegovi zadnji poti.

Pred vsem se iskreno in globoko zahvaljujemo spoštovani obitelji dr. Buličevi, gosp. ravnatelju Pogačarju in gosp. dr. Kovačiću, vsi v Splitu, ugledni rodbini Ivo Čatarjevi v Celju, ki so nam v teh najtežjih dneh tako iskreno in prijateljsko stali ob strani in požrtvovalno prožili svojo pomoč. Zahvaljujemo se nadalje za častno spremstvo častiti duhovščini ter predstaviteljem visoke vojaške in civilne oblasti, slavnemu pevskemu zboru za v srce segajoče žalostinke, gg. zastopnikom Čeho-jugoslovenske lige in Trgovske obrtne zbornice v Ljubljani ter Udruženju rezervnih oficirjev v Celju, gosp. svetniku dr. Vičarju za ganljive poslovilne besede, gosp. dr. A. Schwabu v Celju za njegovo pomoč, vsem darovalcem krasnega cvetja ter zlasti tudi vsem bivšim pokojnikovim šolskim tovarišem in prijateljem, ki so se tako spontano in mnogobrojno zbrali ob krsti tudi njim dragega prijatelja, ter vsem in vsakomur, ki so na katerikoli način izkazali zadnjo čast in ljubav našemu nepozabnemu Vanetu.

CELJE, dne 28. julija 1929.

Žalujoče rodbine: Radej — Prešern — Novak.

3

Rušitelji mira

Pod okriljem teme, stenica ti jemlje zasluženi počitek ter s svojim strašnim ugrizom izpreminja noč v brezkončno mizerijo. Flit prodira v vse razpokline, kjer se stenice, ščurki, mravlje in druga gomad zaredi in skriva ter sigurno uničuje njihova jajca. Smrtonosen za insekte — tebi neškodljiv. Ne pusti madežev.

Ne zamenjaj Flit z navadnimi sredstvi proti insektom. Njegova ubijalna moč osigura popolno zadovoljstvo. Kupi kanto Flita in Flitovo brizgalnico še danes.

FLIT

Zahvala.

Ko nas je za vedno zapustila naša nad vse ljubljena žena, zlata mama, sestra in stara mama, gospa

Pavla Samec, roj. Pouh

smo prejeli od vseh strani tako mnogobrojne dokaze iskrenega sočutja, da nam ni mogoče zahvaliti se vsakemu posameznemu. Vsled tega bodi na tem mestu izražena naša najtoplejša zahvala vsem, ki so nam v teh težkih trenutkih trpke žalosti s svojim sočutjem lajšali našo neizmerno bol. Hvala vsem, ki so predrago rajnko tolažili ob času njene mučne bolezni in ki so jo spremljali na njeni poslednji poti, posebna hvala pa še darovalcem mnogoštevilnih krasnih vencev in šopkov, kakor tudi domačemu pevskemu zboru za pretresljive žalostinke. Nadalje se iskreno zahvaljujemo za izkazano požrtvovalnost zdravnikom: g. primariju dr. Steinfelserju iz Celja, g. dr. Jankoviću iz Maribora in g. dr. Mikužu iz Vojnika.

V najvišji meri pa smo dolžni zahvalo preč. duhovščini, domačim kakor tudi gospodom iz sosednjih župnij, ki so pokojnico v tako lepem številu spremili do groba, pred vsem pa preč. kanoniku g. Pavlu Žagarju, ki je rajnki v dneh njenega trpljenja tako ljudomilo blažil muke. Prekrasni govor preč. g. vikarja I. Lebiča iz Maribora pa nas je ganil nad vse. Bog plačaj vsem!

Nova Cerkev pri Celju, dne 25. julija 1929.

Rodbine: SAMEC, POUH, VREČKO.

✚

Potrti brezmejne žalosti javljamo prijateljem in znancem tužno vest, da je gospa

Marija Bregant vd. Lorbek roj. Senica

danes ob 6. uri zvečer po kratki, mučni bolezni umrla.

Pogreb naše predrage rajnke bo v torek 30. julija ob 4. uri popoldne iz mrtvašnice celjske javne bolnice na okoliško pokopališče v Celju.

Celje — Stožice, dne 28. julija 1929.

Mihe Bregant, šolski upravitelj v pok., soprog. Milan Lorbek, sin.

Rodbine: Senica — Natek — Kocjan.

CENE MALIM OGLASOM:

Za oglase, ki služijo v posredovalne in socialne namene občinstva vsaka beseda 50 par. Če naj pove naslov Oglasni oddelek »Jutra«, je plačati posebno pristojbino 2 Din. Če pa je oglas priobčen pod šifro je plačati pristojbino za šifro 3 Din. Telefonske številke: 2492, 3492

Mali oglasi

Kdor hoče *da se mu pošlje po pošti naslov ali kako drugo informacijo tičočo se malih oglasov naj priloži v znamkah* **2 Din** *sicer ne bo prejel odgovora!*

CENE MALIM OGLASOM:

Ženitve in dopisovanja ter oglasi trgovskega in reklamnega značaja: vsaka beseda 1 Din. Najmanjši znesek 10 Din. Pristojbina za šifro 5 Din. Vse pristojbine je uposlati obenem z naročilom, sicer se oglasi ne priobčujejo. Št. ček. rač. pri Pošt. hranilnici v Ljubljani, 11842.

Službo dobi

20 dobrih zidarjev
za notranja dela sprejme K. Jezernik, stavb. podjetje, Celje. 25556

2 lepi mladi natakarici
sprejmem takoj. Ponudbe s sliko na hotel »Srpski kralj«, Zemun. 25554

Damsko frizerko
popolnoma perfektno v ondulaciji in manikuri, sprejme takoj frizerski salon Štjepan Terzić, Čakovec. 25545

Mizar. vajenca
s hrano in stanovanjem v hiši sprejme takoj Rudolf Majcen, splošno mizarstvo, Vošenje. 25526

Monterje
za centralno kurjavo, popolnoma samostojne sprejme takoj Konstrukter, Zagreb, Berislavićeva 18. 25691

Dobro pletiljo
starejšo sprejmem v stalno službo. Stanovanje in hrana v hiši. Ponudbe z zahtevkom plače na naslov: Danica Herljević, Ravna Gora, Hrvatska. 25687

Čevljar. pomočnika
za izdelovanje močnih žirovskih čevljev sprejme takoj Rade Uzelac, Plaški. 25648

Uradnika
z radiotehničnim znanjem, vešča slovenščine, nemščine in srbohrv., sprejme Prva avetrijska radiotvornica za potovanje in pisarno. Naslov v oglasnem oddelku »Jutra«. 25647

Uradnika
resnega, z večletno prakso v stroki, ki pozna odjemalce, in kateremu bi bilo poverjeno
zastopstvo
za vso Slovenijo s sedežem v Ljubljani, sprejme mlinski koncern s provizijo in subvencijo. Obširne ponudbe pod »Lep dohodek« na Publicitas, d. d., Zagreb, Gundulićeva 11. 25585

Služkinjo
za vsa hišna dela, ki zna tudi kolikortoliko kuhati — sprejme manjša družina v Ljubljani. — Ponudbe pod »Poštena in snažna« na ogl. oddelek »Jutra«. 25673

Dva vajenca
za sedlarsko in avtotapetniško obrt, brez hrane sprejme Vincek Stefan, Glince pri Ljubljani, Tržaška c. 9. 25736

Fotografskega pomočnika
zmožnega vsega fotografskega dela, posebno dober operater ter negativ in pozitiv retušer — vojaščine prostega, išče za večje mesto v Jugoslaviji. Stalna in dobra služba zasigurana, event. hrana in stanovanje v hiši. — Pismene ponudbe z navedbo prejšnjih šefov na oglasni oddelek »Jutra« pod značko »Dober fotograf 1929«. 25737

Mladenič
priden in poštenih staršev, čeprav reven, s primerno šolsko izobrazbo, ki ima veselje za dimnikarsko obrt in ki bi svoji izučitvi veled moje odsotnosti lahko postal mojster, dobi takoj mesto s hrano in stanovanjem v hiši. Pojasnila daje Anton Košenina, dimnikarski mojster, Celje-Gaberje. 25770

Mehanik
marljiv in vesten, samostojen delavec, vojaščine prost dobi takoj dobro in trajno mesto. Lastnoročno pisane ponudbe na tvrdko »Gramofon«, Ljubljana, Miklošičeva 34. 25733

Urarski pomočnik
kateri bi se posvetil gramofoniji, spreten in dober delavec, vojaščine prost — dobi takoj dobro in trajno mesto. Lastnoročno pisane ponudbe na tvrdko »Gramofon«, Ljubljana, Miklošičeva 34. 25734

Postrežnico
pridno in pošteno sprejmem za ves dan v Beethovnovi ulici 4, desno. 25711

Trg. pomočnika
vešča železnine, špecerije in manufakture takoj sprejme Josip Osolin, Laško 25703

Dekle
pridno in pošteno sprejme takoj Anton Puhar, posestnik v Očeslavcih — pošta Ivanjci. 25702

Spretno šiviljo
sprejme takoj pletarna Ahlin, Šiška, Celovška 56, dvorišče. 25771

2 čevlj. pomočnika
za fina zbita in šivana dela sprejme takoj za stalno Andrej Černilec, Kranj. 25768

Strok. mlekarja
z večletno prakso in vešča ga pasterizacije mleka, izdelovanju sira, maela in jogurta sprejmem. Ponudbe na Jugomosee, Beograd, Terazija 25, pod šifro »449«. 25722

Pletilje
išče tovarna na Hrvatskem. Zaslužek 300 Din na teden. Nastop takoj. Ponudbe na oglas. oddelek »Jutra« pod »Pridna pletilja«. 25707

Dva šoferja
stara najmanj 20 let, s šoferskim izpitom in najmanj dveletno prakso, sprejmem v stalno službo. Šoferji s kavcijo imajo prednost. — Ponudbe s prepisi spričeval je nasloviti na Avetro-prometno družbo z o. z. v Ljutomeru. 25704

Več učenk
za strojno pletenje sprejme takoj M. Franzl sin, Privoz št. 10. 25683

Krojaški mojster
ki izdeluje boljše konfekcijsko delo, dobi trajno zaposlitev. Naslov v oglasnem oddelku »Jutra«. 25751

Frizerko
sprejme takoj ali po dogovoru
in učenko
za frizersko obrt brivski in česalni salon Gorupec Josip, Ljubljana — Dunajska cesta 31. 25767

Stenotipistko
perfektno, z večletno pisarniško prakso, ki popolnoma obvlada slovenski, hrvatski in nemški jezik v govoru in pisavi, iščemo. Pismene ponudbe na Mariborsko tekstilno tvornico — Maribor-Melje. 25788

Dve štoparici in več čevljarjev
sprejme takoj »Brzopodplata« v Mariboru. 25790

Trgovski potniki

Potnik
marljiv, vesten in z lepim nastopom se sprejme v trajno službo proti fiksni plači, event. proviziji. — Lastnoročno pisane ponudbe na tvrdko »Gramofon«, Ljubljana, Miklošičeva cesta 34. 25735

Zaslužek

Jazz-band trio-kapelo
po možnosti s saksofonom sprejmemo takoj ali s 1. avgustom. Hrana, stanovanje in fiksna plača. Zahtevajo se slike. Brzojavne ponudbe na naslov: Uprava hotela Fiedler, Makarska, Dalmacija. 25713

Gdč. ali gospe
išče tvorniško skladišče za razpečavanje prvovrstnega predmeta pri privat. strankah. Osebe z reprezentativnim nastopom naj se oglasijo osebno med 10. in 11. uro dopoldne. Naslov pove oglasni oddelek »Jutra«. 25747

Pouk

Prva objast. koncesijonirana
šoferska šola
Čamernik, Ljubljana (Jugoavto), Dunajska cesta 36. Telefon 2236. Strokovnjaški teoretični pouk in praktične vožnje na različnih modernih avtomobilih, s pričetkom vsakega prvega 254

Oblastveno koncesijonirana
šoferska šola
I. Gaberščik, bivši komisar za šoferske izpite — Ljubljana, Bleiweisova c. št. 52. Praktični in teoretični pouk na podlagi najmodernejših pripomočkov. Prihodnji redni tečaj prične 1. avgusta. Poučujem tudi privatno. 25756

Službe išče

Plačilni natakar
dobro verziran v tem poslu, ki govori slov., nemško, srbohrvatsko in talijansko — zmožen visoke kavcije, išče nameščenja. — Ponudbe na oglas. oddelek »Jutra« pod »Plačilni«. 25605

Eksportni akademik
želi službe. Nastopi takoj. Ponudbe na oglasni oddelek »Jutra« pod »Eksportni«. 25592

Pisarniško službo
išče dijak, ki ima 6 razr. realke. Ponudbe pod šifro »Pošten dijak« na oglasni oddelek »Jutra«. 25731

Elektrikar
kot obratovodja želi mesto premeniti. — Je popolnoma vešč v nizki in visoki napetosti, kakor tudi vseh popravil te stroke. — Cenjene ponudbe na oglas. oddelek »Jutra« pod šifro »Starejša moč 38«. 25738

Pošteno dekle
srednjih let, želi službe k mirni družini. Naslov pove oglasni oddelek »Jutra«. 25716

Knjigovodinja-bilancistka
z nad desetletno prakso v velikem podjetju, zelo sposobna, zanesljiva v vsakem oziru, verzirana moč, išče zaradi razmer drugo mesto. Cenjene ponudbe na oglas. oddelek »Jutra« pod šifro »Dolga praksa«. 25759

Pisarniška moč
vsestransko dobro verzirana, išče službo za popoldan Dopise na oglasni oddelek »Jutra« pod šifro »Agilnost 444«. 25744

Mesto inkasanta
ali kaj sličnega pri kaki večji tvrdki išče dobro verziran v tem poslu. — Ponudbe na oglasni oddelek »Jutra« pod »Stalno 80«. 25780

Kontoristinja
dobra stenotipistinja in knjigovodinja z dveletno pisarniško prakso in dobrimi referencami, želi namestitve kot knjigovodinja ali blagajničarka. Dopise pod »Zanesljiva 530« na podružnico »Jutra« v Mariboru. 25791

Prodam

Mešan. delavnico
dobro vpeljano, z vsem orodjem po ugodni ceni prodam. Ponudbe na oglas. oddelek »Jutra« pod šifro »Din 20.000«. 25440

Wertheim blagajna
poceni naprodaj v Wolfovi ulici 1 (vogal Marijin trg 8) 25777

Gostilničarji, pozor!
Pristne domače in ogrske salame, kakor tudi najfinejši polemendoleki sir nudi delikatesna trgovina
I. Buzzolini, Ljubljana
Lingarjeva ul. (za škofijo). Na drobno! Na debelo! 173

Puhasto perje
kg po 38 Din razpošiljam po povzetju najmanj 5 kg, potem čisti beli puh po Din 300 kg. L. Brozović, kemična čistiona perja, Zagreb, Ilica 82. 183

Avtomat. tehtnica
nova, ugodno naprodaj. — Naslov v oglasnem oddelku »Jutra«. 25698

2 ventilatorja
150 Volt, 1/8 k. s., motor 220 volt, 2 1/4 k. s., vrtilni tok in motor 300 volt, 1 k. s., proda F. Perčinlič, elektromehanično podjetje, Gosposvetska 16. 25486

Za brušenje žag
stroje (Automat Sägescherfmaschine), nova iznajdba z ventilatorjem, na 6 kroglič. ležajev, jako praktičen, proda Franc Lončar, Ljubljana Celovška 90. 25785

Knjige

Toussaint-Langenscheidt
Französisch, Kursus I in II. zadnja izdaja poceni naprodaj. Dijaška kuhinja »Domovina«, Gajeva ul. 25772

Radio

Nov zvočnik
aparat »Radiola«, trecevni, akumulator, harmonij in biscernico, vse v najboljšem stanju prodam. Ponudbe na oglasni oddelek »Jutra« pod »Ugodna prilika 54«. 25754

Motorna vozila

Avtomobil
odprt, štirisedežen, zelo dobro ohranjen, prvovrstne znamke, s skoro novo pneumatiko, za tretjinsko ceno od nabavne, veled opustitve potovanja prodam Voz je v brezhibnem stanju in se ga lahko ogleda v garaži Expres, Vegova ulica št. 8. 25434

Motocikli
BSA dobri malo rabljeni in novi vseh modelov 1929 na zalogi po znižanih cenah pri zastopstvu BSA, Maribor, Trg Svobode 6. 25150

Fiat Torino
starejše tipe, šestsedežni Torpedo, dobro vzdržan, prodam izpod cene. Ima močna peresa in močan motor in se da uporabiti tudi za tovorni avto. Ponudbe pod šifro »Occasion« na ogl. odd. »Jutra«. 25681

Motorno kolo
s prikolico, znamke »Rudge Whitworth«, v najboljšem stanju naprodaj v Mariboru Koroška cesta štev. 12. 25700

Tovorni avto
rabljen, 1½—2tonski, ozir. samo chasejo kupim. Ponudbe z označbo cene na poštni predal 209. 25758

4sedežen avto
12 k. s., v brezhibnem stanju, veled odpotovanja prodam samo za 11.000 Din. Vprašati na Miklošičevi cesti 14/I — »Delmont«. 25745

Kolesa

Moško kolo
dobro ohranjeno in lep, velik, cvetoč oleander prodam. — Naslov v oglasnem oddelku »Jutra«. 25766

Moško kolo
znamke »Torpedo«, še novo proda Perko, Pred škofijo št. 16/III. 25746

Kupim

Zapiski Tine Gramontove
spisal Vladimir Levstik — kupim takoj. Ponudbe na oglas. oddelek »Jutra« pod značko »Vezano ali broširano«. 25534

Preše
dve kazetni preši, 3 ročne vrtilne preše, 1 frikcijsko prešo, vse dobro ohranjene, kupim. Ponudbe z navedbo cene in opisom strojev na oglasni oddelek Jutra pod »Stroj 19-29«. 25473

Sušilno napravo za hmelj
srednjo, novo ali že rabljeno, v dobrem stanju iščem. Ponudbe na oglas. oddelek »Jutra« pod »Sušilnica«. 25776

Sveže maline
v vsaki količini kupuje Lovro Rogelj na Vrhniki. 25688

Kapital

Sigurna eksistenca
Iščem družabnika s 50.000 Din za ureditev hotela na Jadranu. Glavnica zasigurana. Resni reflektanti naj se javijo na naslov: M. Bogišić, Pension »K Murvam«, Omišalj, otok Krk. 25762

Kompanjona
s kapitalom 100—150.000 Din iščem za mlekarstvo, v svrho povečanja na novo osnovanega obrata. Prednost imajo strokovni mlekarji. Ponudbe na Jugomosee, Beograd, Terazije 25 — pod »449«. 25720

Posestva

Trgovsko hišo
v centru kopališkega mesta s prostranim lokalom, stanovanjem in vsemi pritiklinami, na najprometnejšem kraju glavne ceste Zagreb—Maribor dam v najem. Pojasnila da kopališčna uprava Kranpinske Toplice. 25708

Enodružinsko hišo
novo, z vrtom, v bližini Ljubljane prodam po ugodni ceni. Naslov v oglasnem oddelku »Jutra«. 25695

Majhno posestvo
proda Fr. Stromajer, Rogoza, pošta Hoče. 25789

2999 m² sadn. vrta
ca. 60 dreves in stavba brez streh, v bližini Vrhnike in Verda radi bolezni takoj prodam. Letošnje sadje na razpolago. Cena 14.000 Din, ugodni plačilni pogoji. Ponudbe na oglas. oddelek »Jutra« pod značko »Lepa priložnost«. 25781

Vrednote

Vsakovrstno zlato
kupuje po najvišjih cenah
Černe — juvelir
Ljubljana, Wolfova ulica 3. 38

Pohištvo

Halo!
Kdor namerava otvoriti trgovino mešanega blaga ter nima trg. oprave, naj piše na oglasni oddelek »Jutra« pod »Ugodno 660«. 25517

Veliko ogledalo
salon, spalno sobo in drugo prodam. Na ogled med 12. in 3. uro. Naslov pove oglasni oddelek »Jutra«. 25742

Stensko ogledalo
brušeno, kupim. Ponudbe na oglasni oddelek »Jutra« pod »Cena«. 25740

Hrastovo biblioteko
marmornat umivalnik in spalno zofo prodam. Naslov pove oglasni oddelek »Jutra«. 25718

Otomano
skoraj novo in dobro ohranjen šivalni stroj »Singer« veled pomanjkanja prostora ugodno prodam. Ogledati: »Stan in dom«, vila Hrovat — parter, levo. 25343

Pisalne mize
ameriškanske, trg. stelaže, 2 peči (Dauerbrandofen) poceni naprodaj v lokalu Wolfova 1 (vogal Marijin trg 8) 25778

Prehrana

Na dobro domačo hrano
sprejemam gospode in gospodične. Po dogovoru. Mestni trg št. 11.-I. nadstr. 25565

Več oseb
sprejmem na dobro domačo hrano na Poljanski cesti 17 — pritličje. 25727

Lokali

Lokal
s popolno opremo za trgovino, ob prometni cesti dam takoj po nizki ceni v najem. Ponudbe na Miško Štipčič, Draše, p. Klanjec, Hrvatsko. 25558

Lokal
primeren za trgovino sadnomesnatega blaga in sličnega, na najprometnejši točki v Ljubljani iščem. Ponudbe — event. tudi od posredovalcev na ogl. oddelek »Jutra« pod »St. 25690«. 25690

Lep lokal
primeren za trgovino ali obrt oddam takoj ob prometni cesti. Ponudbe pod šifro »Promet« na oglasni oddelek Jutra. 25567

Kot posl. prostore
vzamem v najem veliko risalnico in 3 pisarniške sobe na svetlem dvorišču ob prometni ulici v Ljubljani. Event. adaptiram prikladno poslopje na lastne stroške. Ponudbe na ogls. oddelek »Jutra« pod šifro »Vselitev v jeseni«. 25784

V najem

Pekarijo
dobro idočo, na prometnem kraju takoj oddam v najem za več let. Naslov v ogl. oddelku Jutra. 25583

Gostilno
prevzamem na račun zakonski par. Ponudbe na oglas. oddelek »Jutra« pod šifro »Poštenost 39«. 25739

Dijaška stanovanja

Dva dijaka
sprejmem v veo oskrbo. Zelo lepa in svetla soba, klavir. — Ponudbe na oglasni oddelek »Jutra« pod šifro »Pomoč pri učenju«. 25755

Sobe

Majhno sobico
oddam. Naslov v oglasnem oddelku »Jutra«. 25752

Sobo
s strogo separiranim vhodom, z zajtrkom, event. veo oskrbo išče s 1. ali 15. avgustom gospod. Ponudbe na oglasni oddelek »Jutra« pod šifro »Separe«. 25675

Solnčno sobo
parketirano in s posebnim vhodom, v najbližnji južni periferiji mesta oddam s 1. ali 15. avgustom solidnemu gospodu. Naslov v oglas. oddelku »Jutra«. 25724

200 Din nagrade
onemu, ki mi preskrbi prazno sobo s separatnim vhodom, po možnosti v sredini mesta. Ponudbe na oglasni oddelek »Jutra« pod šifro »Takoj 200«. 25725

Opremljeno sobo
lepo, s separiranim vhodom oddam takoj solidnemu gospodu. Naslov pove oglasni oddelek »Jutra«. 25682

Sobo iščem
v bližini sv. Petra. — Ponudbe na oglasni oddelek »Jutra« pod šifro »M. 263« 25676

Sobico
v bližini Židoveke ulice iščem. Ponudbe na oglasni oddelek »Jutra« pod šifro »Takoj ali pozneje«. 25741

Opremljeno sobo
s separatnim vhodom in elektriko oddam s 1. avgustom. Naslov pove oglasni oddelek »Jutra«. 25743

Sobo
separirano, pritlično, event. s souporabo klavirja oddam. Naslov v oglasnem oddelku »Jutra«. 25717

Krasno sobo
v centru oddam. Naslov v oglasnem oddelku »Jutra«. 25712

Prazno sobo
z elektriko, v pritličju oddam s 1. avgustom mirni osebi za 220 Din mesečno. Ljubljana, Staničeva ul. 6, Bežigrad. 25697

Sobo
s posebnim vhodom in električno razsvetljavo, v sredini mesta oddam gospodu. Naslov v oglasnem oddelku »Jutra«. 25760

Opremljeno sobo
oddam solidni gospodični Pod Trančo 2/II — desno. 25773

Opremljeno sobo
separirano, s souporabo kopalnice oddam. Naslov v oglasnem oddelku »Jutra«. 25761

Sobico
s posebnim vhodom in električno oddam za 250 Din blizu kolodvora. Naslov pove oglasni oddelek »Jutra«. 25765

Opremljeno sobo
s posebnim vhodom oddam. Naslov v oglasnem oddelku »Jutra«. 25763

Opremljeno sobico
oddam. Na razpolago klavir. — Naslov v oglasnem oddelku »Jutra«. 25714

Prazno sobo
veliko, s posebnim vhodom in električno razsvetljavo takoj oddam. Naslov pove oglasni oddelek »Jutra«. 25719

Lepo, zračno sobo
poleg obrtne šole oddam. Naslov v oglasnem oddelku »Jutra«. 25750

Prijazno sobico
v centru mesta poceni oddam 3 osebama. Naslov v oglasnem oddelku »Jutra«. 25753

Opremljeno sobo
čisto in z elektr. razsvetljavo, event. prostor za avto iščem s 1. avgustom. Ponudbe na oglas. oddelek »Jutra« pod »Samski«. 25782

Stanovanja

Stanovanje
2 sob in pritiklin išče z avgustom ali septembrom miren zakonski par brez otrok. Ponudbe na oglasni oddelek »Jutra« pod šifro »Mirna stranka 507«. 25475

Lepo stanovanje
3—4 sob in pritiklin, v mestu išče za takoj zakonski par brez otrok. Ponudbe z označko »Nujno 420« na oglasni oddelek »Jutra«. 25430

Zamenjam trisobno stanovanje
v mestni hiši na Dunajski cesti za manjše na Poljanski cesti, ali v bližini. Naslov pove oglasni oddelek »Jutra«. 25674

Stanovanje
3, event. 2 sob, kopalnice, sobe za služkinjo iščem za takoj ali pozneje. Mir in solnce pogoj. Naslov pove oglasni oddelek »Jutra«. 25642

Stanovanje
2 sob, kuhinje, kopalnice in terase oddam v novi hiši v Sp. Šiški. Istotako tudi
dva lokala
na najbolj prometni točki. Ponudbe na oglas. oddelek »Jutra« pod »Stanovanje — lokal«. 25732

Stanovanje
eno- ali dvosobno, s kuhinjo in pritiklinami išče mirna stranka za takoj ali s 1. avgustom v Sp. Šiški, blizu stare cerkve. — Ponudbe na oglasni oddelek »Jutra« pod značko »52«. 25685

Stanovanje
2 sob, predsobe in kuhinje oddam s 15. avgustom stranki brez otrok. Naslov pove oglasni oddelek »Jutra«. 25779

Opremljeno stanovanje
elegantno, 3 sob, kuhinje in pritiklin, v sredini mesta prodam. Kupcu stanovanje takoj na razpolago. Ozira se le na reflektante brez otrok. Pismene ponudbe na oglas. oddelek »Jutra« pod »Opremljeno«. 25677

Stanovanje
3 sob, kuhinje, predsobe in pritiklin oddam s 1. avgustom. Mesečna najemnina 800 Din, plačljiva za 1 leto naprej. Naslov v oglasnem oddelku »Jutra«. 25774

Stanovanje
2 sob, kuhinje in pritiklin takoj oddam. Istotam poceni prodam
otroški voziček
Naslov v oglasnem oddelku »Jutra«. 25749

Stanovanje
sobe, predsobe, kuhinje in pritiklin, (parket, elektrika)) v novi vili oddam s 1. septembrom stranki brez otrok. Naslov v oglasnem oddelku »Jutra«. 25775

Les

Bukova drva
ponudite družbi »Ilirija« — Ljubljana, Vilharjeva cesta 25715

Bukovih drv
lepih in suhih, po 23 Din 100 kg, za takojšnjo dobavo 20 vagonov proda Iv. Knez, Mokronog. 25699

Depisi

Ernst Kapelle
naj takoj javi svoje sedanje bivališče na naslov: H. Vučina, Ljubljana, Prašakova 15, radi zanj važnega sporočila. 25729

Lido
Dobila pismo? Ponedeljek nazaj. Piši, pridi kmalu! — Tisoč — — — Tv. 25728

Znanja želi
35 let star fant, posestnik, mlinar, s premoženjem — z gospodično od 25—35 let, ki razume v gospodinjstvu in mlinu, z nekaj premoženja. — Ponudbe na oglasni oddelek »Jutra« pod šifro »Mlin 30«. 25721

Edina
Bil obup. Oprosti. Vprašaš duša, ako želim? Pridi čimpreje, zlata, zlata. — Javi, piši! 25783

Damo
vračajočo se v nedeljo od Sv. Martina na Pohorju ter spremljano do stanovanja, prosi spremljevalec za rendez-vous. Odgovor pod šifro »Udanost« na upravo Jutra v Ljubljani ali Mariboru. 25786

Amor in...
Dvignite pismo v oglasnem oddelku »Jutra«. 25709

Potreben
je takrat razgovor, da se sporazumeva. 18. maja pisala, da bo vse kot želiš — samo videla — vse imam zagrenjeno. Te ljubim! 25769

Glasbila

Klavirji
Steinway, Bösendorfer, Hölzl & Heitzmann, Förster in Stingl so nesporno najboljši in jih dobite na najmanjše obroke le pri tvrdki
Alfonz Breznik
Ljubljana, Mestni trg št. 3. 25593

Pianino
zelo dobro ohranjen z lepim glasom kupim. Plačam takoj. Ponudbe pod šifro »Zelo dobro ohranjen 412«. 25575

Klavir
(Stutzflügel), prvovrsten in malo rabljen, naprodaj. — Naslov v oglas. oddelku »Jutra«. 25730

Klavirji
Strokovnjaško popravilo klavirjev in harmonijev, kakor tudi čisto uglaševanje najceneje izgotavlja tovarna klavirjev Warbinek Ljubljana, Gregorčičeva 5 (v bližini univerze). 25562

Klavir za vaje
na razpolago po 3 Din ura. Naslov v oglasnem oddelku »Jutra«. 25684

Stroji

Elektromotor
dobro ohranjen, brezhiben, 220/380 volt, z anlaserjem, 4—5 k. s., za vrtilni tok kupim. Ponudbe z navedbo cene na naslov: Plenčar Fr., Litija. 25498

Pletilni stroj
8/60, radi bolezni prodam. Naslov v oglasnem oddelku »Jutra«. 25726

Šivalni stroj
(Wertheim), umivalnik, sofo in biblioteko prodam. Naslov pove oglasni oddelek »Jutra«. 25474

Šivalni stroj
dobro ohranjen prodam. Naslov v oglasnem oddelku »Jutra«. 25710

Šivalni stroj
»Singer« prodam. Naslov v oglasnem oddelku »Jutra«. 25764

Živali

Lovske ptičarje
mlade, z rodovnikom proda Mekinda, Novi Vodmat 62. 25757

Čistokrvne zajce
par starih, belih Dunajčanov, 4 mladiče, bele dunajčane, 3 mes. stare, 2 samici, sivo-srebrni, stari 5 mes., 5 samic Činčilla, stare 4 mesece proda Ivan Anžič, Bizovik 83, p. Sp. Hrušica. 25748

Obrt

Avtokaroserije
izdeluje solidno po zmerni ceni Ferdo Laznik, strojno kolarstvo, Radeče. 160

Fotografu
ki bi želel brez denarnih sredstev začeti na svoje, nudim ugodno priliko. Ponudbe s podatki pod šifro »Samo prvovreten fotograf« na oglasni oddelek Jutra.

Razno

Kdo posodi globus
proti primerni odškodnini. Naslov prosim na oglasni oddelek »Jutra« pod šifro »Globus«. 25693

Zaman čuvate svoje življenje, kadar Vas more navaden komar muha ali kak drug zakuženi insekt s svojim vbodom otrovati Brani se pred tem mrčesom in uporabljaj najdovršenejše sredstvo za pokončevanje

SHELLTOX

Razpršujte Shelltox samo potom Shelltox pršilnice, ki Vam osigurava maksimum delovanja. Razpršena meglica Shelltoxa zalotene insekte SIGURNO ubija n v teku nekoliko minut

osvobodi Vašo hišo muh, moljev, komarjev, bolh, stenic, mravelj, ščurkov, njihovih jajc in ličink

Tiskana navodila za uporabo dobite pri Vašem prodajalcu. Uporabljati Shelltox znači vzdrževati hišno higijeno v največji meri. Dobiva se v vseh m estih.

Nabava moke.

Direkcija drž. rudnika Velenje nabavi na dan 8. avgusta 1929:

7.000 kg pšenične moke št. 0 »g«
3.000 » » » » 0 »gg«
15.000 » » » « 6
10.000 » » » » 4

Ponudbe je kolkovati s 5 Din in predložiti tudi vzorec. Natančnejši pogoji se dobe pri podpisani.

Iz pisarne Direkcije drž. rudnika VELENJE, št. 7150, II. 9266

Pozor!

Ali ste že zahtevali ponudbe knjigoveznice S. A. Feldstein? Ljubljana, Vidovdanska c. 12.

G. Th. Rotman:

Gospod Kozamurnik in njegov avtomobil

98.

Toda na oni strani je sedel redar, ki je imel nočno službo in je moral strašiti gospoda Kozamurnika, ter dremal na svojem stolu. Tiho, tiho je pela žaga sem in tja — sem in tja... Uh! pa ne da bi prežagala ubogega redarja na dvoje? Vidite, čepica mu je že razpolovljena, a siromak še vedno ne opazi ničesar.

Samo iz originalne Jugobanat-patent-moke se dobiva najboljše pecivo!

Urejuje Davorin Ravljen. Izdaja za konsorcij »Jutra« Adolf Ribnikar. Za Narodno tiskarno d. d. kot tiskarnarja Franc Jezeršek. Za inseratni del je odgovoren Alojzij Novak. Vsi v Ljubljani.