Poštnina plačana v gotovini.

Leto XVII., št. 242 — Ljubljana, nedelja 18. oktobra 1936 — Cena 2 Din

Upravništvo: Ljubljana, Knaflijeva ulica 5. — Telefon št. 3122, 3123, 3124, 3125, 3126.
Inseratni oddelek: Ljubljana, Šelenburgova ul. 5. — Tel. 3292, 3492.
Podružnica Maribor: Gosposka ulica št. 11. — Telefon št. 2455.
Podružnica Celje: Kocenova ulica št. 2. — Telefon št. 190.
Računi pri pošt. ček. zavodih: Ljubljana št. 11.842, Praga číslo 78.180, Wien št. 106.241.

JUTRO

Izhaja vsak dan, razen ponedeljka. Naročnina znaša mesečno Din 26.— Za inozemstvo Din 40.—

Uredništvo: Ljubljana, Knaflijeva ulica 5. Telefon 3122, 3123, 3124, 3125, 3126. Maribor, Gosposka ulica 11. Telefon št. 2440. Celje, Strossmayerjeva ulica štev. 1. Telefon št. 65.

Rokopisi se ne vračajo.

Vse ceste naj postanejo banovinske

Že pred leti je bil v Sloveniji sprožen in izdelan širokopotezen predlog, da se za gradnjo in vzdrževanje cest zasigurajo potrebna sredstva z ustanovitvijo posebnega banovinskega cestnega fonda, v katerega bi se stekale pred vsem one že uvedene davščine, ki obremenjujejo cestni promet. S takim fondom naj bi se zajamčila stalna sredstva za vzdrževanje in gradnjo cest in bi se onemogočilo, da bi se dohodki od davščin, ki obremenjujejo cestni promet, uporabili za druge namene. Obenem bi bila dana možnost na podlagi stalnih dohodkov cestnega fonda najemati posojila za gradnjo novih cest.

Tega velikopoteznega načrta, ki mu je bil duševni oče takratni podban g. dr. Pirkmajer, na žalost ni bilo mogoče uresničiti. V Beogradu so navajali proti njemu dva argumenta, ki sta si med seboj bistveno nasprotovala. Prvi je bil ta, da je v teku decentralizacija z razširjenjem banovinske samouprave in da zato ne gre prejudicirati temu osnovnemu zakonu. Drugi argument, ki je bil za centralistično vodilno uradništvo v Beogradu brez dvoma bolj merodajen, pa je bil, da bo država sama ustanovila tak fond; šele ko bo državni fond ustanovljen, se bodo mogli s sredstvi, ki bodo še preostala, ustanavljati banovinski fondi. Stvar je potem zaspala, dokler ni pred par dnevi prišel v javnost načrt o ustanovitvi državnega cestnega fonda. Načrt dokazuje, da se mentaliteta vodilnega uradništva v ministrstvih ni spremenila.

Vprašanje decentralizacije naše državne uprave je že pred leti postalo tako aktualno, da je bilo treba odložiti rešitev mnogih važnih vprašanj, ker še ni bilo jasno, v kakšnem obsegu bo izvršena decentralizacija uprave in kakšen delokrog bo imela banovinska avtonomija. Vprašanje decentralizacije je še danes nerešeno, čeprav se vedno znova napoveduje njena končna ureditev. Medtem pa delajo v ministrstvih zakonske načrte, kakor da to vprašanje ne bi obstojalo in sploh ne bi bilo aktualno. Nobenega dvoma namreč ni, da bodo v zvezi z decentralizacijo naše uprave in z določitvijo obsega banovinskih samouprav morale tudi vse naše ceste preiti s področja državne uprave na področje banovinskih samouprav. Kajti prav nobenega razloga ni, da bi se morale važne prometne zveze deliti na banovinske in državne. In ravno tako ni prav nobene ovire, da ne bi vse ceste prevzele banovine. S tem bodo tudi odpadle pritožbe, da imajo nekatere banovine nesorazmerno več državnih cest kakor druge in da so zato finančno od države favorizirane.

Zato se nam zdi nameravana ustanovitev državnega cestnega fonda nepotrebna, ker bi se moral ta fond zopet likvidirati, čim bo izvedena decentralizacija. Šele potem, ako se bo pokazalo, da so med cestami tudi take, ki jih je treba zgraditi ne toliko v interesu dotične banovine, kakor v interesu državne celote, bi se dal za vzdrževanje teh cest določiti poseben režim. Ravno tako radi priznavamo, da so nekatere banovine, ki zaradi svoje šibke gospodarske moči ne bi mogle same vzdrževati vseh cest, posebno one, ki še nimajo dovolj železnic. Tudi cestne subvencije za te banovine bi se lahko uredile s posebnim režimom in takrat bo morda kazalo ustanoviti nekak državni podporni cestni fond, v katerega pa bi se smeli stekati le taki dohodki, ki jih ni mogoče deliti na banovine, kakor na primer carina na uvožene avtomobile.

Poleg tega načelnega pa imamo proti uveljavljenju cestnega fonda v predlagani obliki še tehtne konkretne, zlasti gospodarske pomisleke. Ponovilo bi se pri tem fondu stanje, ki ga je ustvaril državni trošarinski fond, ustanovljen z letošnjim finančnim zakonom za dotacijo banovin. Nekatere pokrajine, med njimi Slovenija, bi morale v fond mnogo več prispevati, kakor bi dobile nazaj. Naj navedemo za primer predlagano novo davščino za nakladanje in razkladanje blaga na železnicah, ki je proračunana na 120 milijonov dinarjev letno. Ker odpade od skupnega tovornega prometa na naših železnicah preko 20 odstotkov na dravsko banovino, bi Slovenija od te davščine plačala nad eno četrtino. Načelo, naj oni, ki naklada in razklada vagone ter uporablja za dovoz in odvoz javne ceste, prispeva za vzdrževanje in gradnjo teh cest, se gotovo da zagovarjati. Na dlani pa je, da mora tak dohodek priti v prvi vrsti na korist onim cestam, ki se pri tem uporabljajo. Tudi če bi ostalo pri razdelitvi na državne in banovinske ceste, o čemer pa smo prepričani, da se ne bo zgodilo, bi ta davščina spadala pretežno v banovinske cestne fonde, ker se ogromna večina vsega po železnicah transportiranega blaga prevaža po banovinskih, ako ne celo po občinskih cestah in le prav majhen del po državnih. Vsaj pri nas v Sloveniji je položaj tak.

Tudi med ostalimi 18 davščinami, katerih dohodek naj bi se stekal v predlagani državni cestni fond, je večina takih, ki spadajo v pokrajinske fonde. Ne spuščamo se pri tem v razmotrivanje, ali bi naše gospodarstvo sploh lahko preneslo te davščine, v kolikor se uvajajo na novo. Gotovo pa bi bile psihološko bolj znosne, če bi se res uporabljale za vzdrževanje onih cest, ki jih neposredno uporabljajo plačniki davščin. Ker smo nedavno brali tudi v ljubljanskem opoldanskem glasilu JRZ zahtevo, naj se odpravijo vzroki za pritožbe, da dobi Slovenija »iz Beograda premalo denarja nazaj«, smo prepričani, da načrt o cestnem fondu, izdelan od uradništva v gradbenem ministrstvu, ne bo uveljavljen.

POSVETOVANJA GENERALNIH ŠTABOV

Istočasno z diplomatskimi pogajanji med Anglijo, Francijo in Belgijo se bodo pričeli tudi razgovori med generalnimi štabi

Pariz, 17. oktobra. o. Dopoldne je francoski poslanik v Bruslju obiskal belgijskega zunanjega ministra ter mu izročil vprašanja francoske vlade s spremnim pismom. V francoskih krogih naglašajo izrecno, da je bila ta nota francoske vlade sestavljena sporazumno z angleško vlado ter da predstavlja pričetek diplomatskih pogajanj med Anglijo, Francijo in Belgijo.

V najkrajšem času se bodo sestali tudi šefi generalnih štabov Francije, Anglije in Belgije, da premotre novi položaj z vojaškega stališča. Šef francoskega generalnega štaba general Gamelin bo že prihodnji teden odpotoval v Bruselj, kjer bo z zastopniki belgijskega generalnega štaba proučil vsa tehnična vprašanja, ki so nastala zaradi reorganizacije belgijske narodne obrambe. V teku zadnjih dni so v Belgiji premestili celo vrsto vojaških edinic ter okrepili obmejne posadke. Pričakuje se, da bo pri teh pogajanjih sodelovala tudi Anglija ter predložila svoje predloge v smislu svoječasnega sporazuma med generalnimi štabi. Ob tej priliki bodo določene tudi nove dispozicije glede skupne letalske obrambe. Po generalštabnih pogajanjih bo najbrže sklenjen nov sporazum med Anglijo, Francijo in Belgijo, ki naj bi ostal v veljavi do sklenitve nove lokarnske pogodbe. Francoski poslanik v Londonu se je podrobno dogovoril z angleškim zunanjim ministrom glede enotnega postopanja Francije in Anglije.

O priliki teh pogajanj bodo razpravljali tudi o vplivu in posledicah belgijske nevtralnosti na položaj na vzhodu Evrope, ker je belgijski kralj izjavil, da Belgija odklanja sodelovanje v primeru kakega vzhodne-evropskega konflikta. V francoskih krogih trdijo, da priznava Anglija, čeprav polaga večjo važnost na ureditev razmer na zapadu potrebo, da se bodoča lokarnska pogodba poveže tudi s potrebo zavarovanja miru na vzhodu.

Pogajanja Francije z Malo antanto

Francoski poslanik v Londonu je informiral angleško vlado tudi o začetku pogajanj Francije z državami Male antante. Vzporedno s temi pogajanji, ki so že v teku, so tudi razgovori med generalnim štabom Francije in generalnimi štabi držav Male antante. Francija polaga sedaj bolj kakor kdaj prej veliko važnost na to, da se čim prej likvidirajo spori med Poljsko in Češkoslovaško. V Franciji prevladuje bojazen, da bo tudi na Poljskem prišlo do uvedbe fašističnega režima, kar bi moglo dovesti do tesnejših stikov med Poljsko, Nemčijo, Italijo in Madžarsko.

Belgija za sklenitev nove varnostne pogodbe

Kar se tiče stališča Belgije, zatrjujejo v poučenih krogih, da je Belgija pripravljena pristati na pogajanja za sklenitev nove varnostne pogodbe, toda le s pogojem, da ne prevzame nobenih drugih obveznosti razen obrambe svojega lastnega državnega področja in novo formiranih ustanov v smislu pakta Društva narodov. Belgija se hoče omejiti izključno na defenzivno politiko; preden bi pristala na sodelovanje pri sklenitvi novega varnostnega pakta, zahteva brezpogojno priznanje svoje nevtralnosti s strani vseh sosednih držav. Belgija ne misli zapustiti Društva narodov, toda omejila se bo v svojem sodelovanju zgolj na zaščito svoje nevtralnosti. Nova belgijska vojaška organizacija se nanaša izključno na obrambo proti morebitnemu napadu Nemčije in zato Belgija na francoski meji ne misli izvesti nobene koncentracije svoje vojske.

Belgija noče postati prehodno ozemlje

Bruselj, 17. oktobra. o. V belgijskih vladnih krogih zatrjujejo, da bo odgovor belgijske vlade na francoska vprašanja in na morebitno slično noto angleške vlade, popolnoma kratek in jasen. Vlada bo v svojem odgovoru naglasila, da Belgija nikdar več noče biti prehodno ozemlje za tuje vojske ter da hoče preprečiti, da bi belgijsko ozemlje še kdaj postalo bojišče drugih držav. Belgija hoče v vseh sporih med sosedi ostati nevtralna ter se bo omejila zgolj na obrambo svojih državnih meja.

Posledice pakta z Rusijo

Pariz, 17. oktobra. o. V desničarskih francoskih krogih prevladuje mnenje, da je odločitev Belgije posledica francosko-ruskega pakta. Za Francijo je bil ta pakt doslej važen samo zaradi Belgije. Vzajemna pomoč Francije in Rusije je bila mogoča samo skozi trojna vrata, preko Švice, Italije in Belgije. Švicarska in italijanska vrata so za Francijo že davno zaprta, sedaj pa so se zaprla tudi belgijska vrata. Zaradi tega je pakt z Rusijo izgubil za Francijo vsako vrednost.

Napad na versajsko pogodbo

Rim, 17. oktobra. o. Po sodbi rimskih političnih krogov je sklep belgijske vlade uničil ves lokarnski sistem. Belgija namerava urediti svoje odnošaje napram Franciji izključno na temelju pakta Društva narodov, ki je s tem osvobojen versajskih in lokarnskih omejitev. V rimskih krogih so dokaj vznemirjeni zaradi dejstva, da Belgija ne odklanja sodelovanja pri sklenitvi novega zapadno-evropskega pakta, na drugi strani pa so v Rimu prepričani, da Francija sedaj ne bo mogla več odrekati Nemčiji popolne enakopravnosti. Če se Belgija ne čuti ogrožena zaradi zasedbe Porenja, se tudi Francija ne more več sklicevati na to nevarnost. Slej ko prej pa so v rimskih krogih mnenja, da je dala Anglija pobudo za korak Belgije, ker je hotela s tem osvoboditi pakt Društva narodov vseh versajskih omejitev, ki so bile za angleško vlado neznosne, pa jih je morala spoštovati.

Skupen odgovor Anglije in Francije

London, 17. oktobra. AA. Zvedelo se je, da je bilo na včerajšnjem posvetu francoskega poslanika Corbina z voditelji zunanjega ministrstva sklenjeno, da bosta Anglija in Francija skupno odgovorili na korak belgijske vlade.

Novi predlogi za Locarno

London, 17. oktobra. AA. Uradno objavljajo, da je zadnje dni prišlo v zunanje ministrstvo več francoskih in nemških predlogov glede lokarnske konference.

Tudi Anglija presenečena

London, 17. oktobra. AA. Zunanji minister Eden je povabil belgijskega poslanika k sebi, da mu razložil namen sklepov v Bruslju. Angleški krogi izjavljajo, da so bili zelo presenečeni, ker niti najmanj niso pričakovali, da se bo belgijska zunanja politika izpremenila na tak način.

ČSR zahteva nova jamstva za varnost

Pariz, 17. oktobra. o. Kakor zatrjujejo v poučenih krogih je češkoslovaški poslanik Osuski obvestil zunanjega ministra Delbosa, da je po mnenju češkoslovaške vlade lokarnski pakt po preokretu v Belgiji izgubil vsako praktično vrednost, zaradi česar mora Češkoslovaška zahtevati nova jamstva za svojo varnost.

Rim o Cianovem obisku v Berlinu

Predvsem Locarno in splošna politika, manj pretres posebnih problemov — Novih sporazumov ne bo

Rim, 17. oktobra. b. Napovedani obisk italijanskega zunanjega ministra grofa Ciana v Berlinu tvori še vedno predmet pogovorov v diplomatskih in političnih krogih italijanske prestolnice. Doznava se, da bodo grofa Ciana spremljali na potu v Berlin Butti, direktor oddelka za evropske zadeve v zunanjem ministrstvu, Vitetti, direktor splošnega oddelka in Grazzi iz tiskovnega ministrstva.

Osrednja točka berlinskih razgovorov bo izmenjava misli glede takozvane lokarnske zadeve. V diplomatskih krogih so mnenja, da je v tem pogledu že prišlo do sporazuma med Rimom in Berlinom glede sodelovanja na morebitni londonski konferenci, ki se je bosta obe državi udeležili pod pogojem zajamčenja njune popolne enakopravnosti z drugimi udeležniki. V tem smislu je baje stiliziran tudi nemški odgovor Londonu. Politični pomen italijansko-nemškega sodelovanja naj bi bil v oslabitvi angleškega prevladovanja na konferenci.

Avstrijskega vprašanja niti to pot ne bodo proučili v vsem njegovem obsegu. Grof Ciano se bo omejil samo na to, da doseže nekakšno načelno koordinacijo in uravnovešenje rimskih protokolov ter avstrijsko-nemškega sporazuma z dne 11. julija, da bi vsaj v bližnji bodočnosti, ko je italijansko-nemško sodelovanje potrebno na drugem terenu, ne prišlo do nepotrebnih kolizij. V dobro informiranih krogih zatrjujejo nadalje, da je prav zaradi velike občutljivosti obeh držav v tem vprašanju zelo verjetno, da Ciano v Berlinu še ne bo ventiliral vprašanja morebitnega gospodarskega sodelovanja med državami rimskega bloka in državami Male antante, ki morda tudi na dunajski konferenci še ne bo na dnevnem redu, ker si Italija sama ni še povsem na jasnem, na kakšen način naj bi do tega sodelovanja prišlo.

Ciano bo nadalje zagotovil merodajne nemške kroge, da je nedavno razvrednotenje lire izrazito ekonomskega in finančnega značaja in da ni bilo diktirano po nikakem političnem oportunizmu. V splošnem pa bo Cianov obisk izrazito političnega značaja in bo nekaj več kot navadno informacijsko potovanje, dasi od njega ni pričakovati nikakih novih sporazumov med Italijo in Nemčijo. Glede na trenutek, v katerem bo do tega obiska prišlo, je verjetno, da bodo berlinski razgovori manifestacija ideološke sorodnosti obeh režimov, iz česar naj bi se po možnosti potegnil zaključek o potrebi organiziranja skupne idejne fronte, ki naj bi obema državama pripomogla do izvojevanja vseh njunih zahtev. Tako bi avtomatično prišel do izraza mednarodno politični paralelizem obeh držav, ne da bi se že sedaj ventilirala nekatera skupna konkretna vprašanja, ki čakajo še na razčiščenje, za kar pa po mnenju obeh sedanji mednarodni trenutek ni še posebno ugoden.

Chambrunov odhod iz Rima

London, 17. oktobra. w. Winston Chamberlain je imel v Eppingu govor o zadnji izjavi belgijskega kralja Leopolda glede nevtralnosti Belgije. Med drugim je izjavil:

Morda teče zadnje leto, v katerem bi se še mogla zagotoviti kolektivna varnost proti kakemu napadu. V sedanjem trenutku sta Francija in Anglija najbrže najmanj tako močni kakor Nemčija. S pomočjo vseh vlad, ki so zvezane po statutih o Društvu narodov, bomo lahko ustvarili jez proti napadom, da preprečimo sicer neizogibno katastrofo. Prihodnje leto, ko bo Nemčija že prevladovala, bo to najbrže že prepozno.

Antonescovi obiski

Bukarešta, 17. oktobra. AA. Prihodnji teden bo važna seja ministrskega sveta, na kateri bo zunanji minister Antonescu podal ekspoze o mednarodnem položaju in bo referiral tudi o svojih najnovejših razgovorih, ki jih je imel na obiskih v tujini. »Adeverul« piše, da bo Antonescu spremljal kralja Karola na obisku v Pragi ob koncu oktobra. V kratkem bo odšel tudi v Pariz, London in Varšavo. Pri obisku v Varšavi bodo razpravljali tudi o gradnji prekopa, ki bi zvezal Dnjester in Vislo in tako omogočil nepretrgano vozno pot med Baltiškim in Črnim morjem.

Maksimiranje cen v Rumuniji

Bukarešta, 17. oktobra. g. Danes se je vršila konferenca industrijskega in notranjega ministra, na kateri je bilo sklenjeno odrediti najstrožje ukrepe proti vedno večji draginji, zlasti na trgu živil. Med drugim je nameravana uvedba minimalnih cen. Novi val draginje se je pričel takoj po zadnjih devalvacijah v Franciji, Nizozemski in Švici.

Gospodarska centrala Male antante

Akcija za odstranitev mednarodnih trgovinskih zaprek in za povečanje izmenjave blaga

Praga, 17. oktobra. g. Danes je bila ustanovna skupščina gospodarske centrale Male antante. Ministrski predsednik dr. Hodža, na čigar pobudo se je ustanovila ta organizacija, je v svojem govoru opozarjal, da se sedaj ustvarja nov trgovinsko-politični sistem, čegar cilj je likvidacija mednarodnih trgovinskih zaprek in povečanje meddržavne izmenjave blaga. Gospodarska centrala bo delala za razširjenje trgovinsko-politične podlage Male antante.

Doseči hočemo s pomočjo gospodarske centrale, da se organična celota Male antante ojači tudi s stališča gospodarskega realizma. V to svrho naj bi med drugim služila tudi izpopolnitev podunavske paroplovbe. Države srednje Evrope, torej tudi skupini Male antante in rimskega protokola, imajo v trgovinsko-političnem pogledu ravno glede na novi razvoj mnogo skupnih interesov. Mi hočemo braniti skupne interese srednjeevropskih držav in njenih obeh skupin ter jih že sedaj uveljaviti v novem trgovinsko-političnem sistemu, kasneje pa v okviru širokega evropskega gospodarskega dogovora, do katerega mora priti v doglednem času.

Gospodarska centrala je ustanovljena v obliki družbe z omejeno zavezo. V nadzornem svetu so ravnatelji vseh vodilnih velikih industrijskih in kmetijskih podjetij. Predsednik je bivši trgovinski minister inž. Dvořaček, za njegovega namestnika pa je bil imenovan generalni ravnatelj Škodovih tvornic Löwenstein.

Srditi boji za Madrid

Neprestani letalski boji — V pričakovanju odločilne bitke pri San Martinu

Madrid, 17. oktobra. AA. Včeraj so bili na vsej fronti pred Madridom krvavi boji. Že zarana so tri vladna lovska letala in trije trimotorni bombarderji bombardirali uporniške postojanke in povzročili paniko v njihovih vrstah. Vladne čete so to izkoristile ter so z močnimi napadi zavzele njihove postojanke. Zaradi prodiranja vladnih čet se mora vladno topništvo na tem bojišču neprestano premikati naprej in menjati svoja mesta.

Ob 15. se je pojavilo več uporniških letal nad postojankami vladnih čet, vendar pa so se takoj odstranila, ko sta se dvignili v zrak dve vladni letali. Proti večeru so dobili vladni oddelki močna ojačenja. Danes se čuje iz odseka bojišča pri San Martin de Val de Glezia močno streljanje s topovi. Vse kaže, da je prišlo do odločilne bitke. Vladne čete branijo kolikor je doslej znano, vztrajno svoje postojanke.

El Escorial obkoljen

Pariz, 17. oktobra. b. Po poročilih iz uporniškega glavnega stana so uporniki že toliko napredovali v smeri proti El Escorialu, da je sedaj ta grad že popolnoma obkoljen. Čete generala Mole so samo še 20 km oddaljene od njega. Na jugu je druga uporniška kolona zasedla kraj Robledo in se s tem približala El Escorialu na razdaljo 15 km. Obe koloni sta že vzpostavili medsebojne zveze, tako da se sedaj pričakuje sistematsko prodiranje.

Caballero vrhovni poveljnik vladnih čet

Madrid, 17. okt.. b. Min. predsednik Caballero je imenovan za vrhovnega poveljnika vseh oboroženih vladnih sil. S posebnim odlokom je bil ustanovljen tudi generalni vojni komisarijat, čegar glavna naloga bo, da izvršuje politično-socialno kontrool nad armado in tvori vez med vojaškim poveljstvom in bojevniki. Za generalnega vojaškega komisarja je imenovan zunanji minister Alvarez del Vayo, ki mu je podrejenih več podkomisarjev, zastopnikov vseh glavnih političnih struj, zastopanih v sedanji madridski vladi.

Bataljon pod vodstvom nemške komunistke

Sevilla, 17. oktobra. AA. S fronte poročajo, da je znana komunistka Margarita Nelken, nemška begunka, sestavila komunistični bataljon in mu stopila na čelo.

Beck iz Pariza mimo Berlina

Varšava, 17. oktobra. b. Zunanji minister Beck se je vrnil iz Pariza. Splošno pozornost je zbudilo dejstvo, da se na svoji vožnji mimo Berlina ni ustavil niti za hip v nemški prestolnici, kakor je imel navado pri svojih prejšnjih povratkih domov. Poljska javnost je zadovoljna z uspehom njegovih pariških posvetov, kar izraža danes tudi časopisje v zanimivih člankih, ki poudarjajo, da je sedaj sodelovanje Poljske s Francijo razširjeno od vojaškega in finančnega tudi na politično polje.

Ras Nasibu umrl

Ženeva, 17. oktobra. k. V sanatoriju v Davosu je snoči v starosti 42 let umrl abesinski vojskovodja ras Nasibu. Pollegel je jetiki. Zadnje dni sta ga posetila med drugimi tudi dva odposlanca bivšega abesinskega cesarja. Ras Nasibu bo začasno pokopan v Davosu, pozneje pa bodo njegovo truplo prepeljali v Palestino.

Politična situacija

Po odstopu g. Uzunovića — Sledila sta mu dva senatorja
Seji obeh senatorskih klubov

Beograd, 17. oktobra. p. Ostavka g. Nikole Uzunovića na položaj častnega predsednika JNS politične javnosti ni posebno iznenadila, ker je bilo splošno znano, da g. Uzunović ni bil zadovoljen z izvolitvijo za častnega predsednika, ker je reflektiral na položaj aktivnega predsednika. Zato se je tudi kmalu po letošnjem kongresu stranke odtegnil od aktivnega sodelovanja pri vodstvu stranke. Splošno se smatra, da sprejem jevtićevcev v poslanski klub JNS ni bil vzrok, ampak le zunanji povod za Uzunovićev korak. V svojem demisijskem pismu g. Uzunović tudi res ne navaja tega vzroka.

Z g. Uzunovićem so se solidarizirali še senatorja Svetozar Tomić in Jovan Atiparmaković ter narodni poslanec dr. Milan Pekulić, ki so tudi bili člani glavnega odbora stranke. Senator Svetozar Tomić je danes novinarjem izjavil, da njegova ostavka na članstvo glavnega odbora JNS nikakor ne pomenja izstopa iz stranke, kakor ostane v stranki tudi g. Uzunović, čeprav je odstopil kot njen častni predsednik. Za primer, da bo izstopil tudi iz kluba senatorjev JNS, se ne bo včlanil v noben drug klub. Isto velja tudi za njegovega tovariša Jovana Altiparmakovića.

Danes dopoldne in popoldne je imel sejo Klub senatorjev JNS. Ker je predsednik kluba g. Kosta Timotijević še vedno bolan, je tudi današnjo sejo vodil podpredsednik, senator Daka Popović. Na seji so razpravljali o političnem položaju in o zadevah, ki so v zvezi s sestankom narodnega predstavništva. Poleg drugih so v diskusijo posegli senatorji Banjanin, dr. Kramer, Ivan Hribar, Miljutin Dragović itd. Razpravljali so tudi o kandidaturah za novo predsedstvo senata. Definitiven sklep še ni bil sprejet, kaže pa, da bo klub zopet kandidiral vse dosedanje člane senatnega predsedstva.

Istočasno s Klubom senatorjev JNS je imel sejo tudi vladni Delovni klub senatorjev. Tudi on je razpravljal o kandidatih za senatno predsedstvo. Izkazalo se je, da niso točne vesti, da je že sklenjena kandidatura senatorja dr. Mažuranića za predsednika, kakor so poročali beograjski listi. Mnenja glede kandidatur so precej deljena in odločitev do tega hipa še ni padla.

Poslanski klub JNS je tudi danes nadaljeval razpravo o političnem in parlamentarnem položaju. Poleg tega so na seji uredili notranje organizacijske zadeve kluba ter razdelili delo. V skupščini so se danes sestali in posvetovali tudi šefi opozicijskih klubov, ki so razpravljali o morebitnem skupnem nastopu opozicije pri volitvah skupščinskega predsedstva. Odločitev o tem bo padla v ponedeljek, ko imajo vsi opozicijski klubi napovedane svoje seje.

Jutri se bo v narodni skupščini sestal poslanski klub JRZ, da bo sklepal o kandidaturah za skupščinsko predsedstvo.

Miša Trifunović v Zagrebu

Zagreb, 17. oktobra. o. Danes dopoldne je prispel v Zagreb Miša Trifunović, ki bo jutri prisostvoval banovinski konferenci staroradikalov v Zagrebu. Trifunović bo najbrže v ponedeljek posetil tudi dr. Mačka.

Shod JNS v Valjevu

Valjevo, 17. oktobra. p. Krajevni in sreski odbor JNS v Valjevu sta sklicala za jutri velik shod stranke. Kot govorniki so napovedani predsednik Peter Živković, podpredsednik stranke senator Banjanin, generalni tajnik senator dr. Kramer, član ožjega glavnega odbora narodni poslanec dr. Svetislav Popović, predsednik kluba narodnih poslancev JNS Jeremija Protić ter narodna poslanca Ante Kovač in Mustafa Mulalić.

O sračjem gnezdu in ljudski fronti

Zadnje dni se neprekinjeno zliva na naslov naprednih in nacionalnih institucij ploha psovk in zmerjanja najhujše vrste. Ker morajo ti izlivi slovenskih glasil Katoliške akcije iz razumljivih razlogov ostati brez odgovora je naša javnost nekoliko vznemirjena in osupnjena. Toda razlog, za kaj »Slovenčevemu« pisanju ne sledi zaslužen odgovor, je zelo preprost. Nimamo namreč človeka, ki bi lahko tekmoval z zmerjanjem, nimamo pa tudi človeka, ki bi hotel prevzeti tako nečedno nalogo. Naš način politične borbe je vedno dostojen in pri nas so dopustne samo replike, ki se gibljejo v mejah stvarnega odgovora. Morda bi si v današnjem izjemnem položaju pomagali na način, da bi pritegnili na pomoč specialiste v tej panogi, ki so podrobno preštudirali »Slovenčevo« izrazoslovje in si prisvojili nedostojen ton »katoliških« časopisov. Toda tega nočemo, kajti naš ponos je v tem, da izpod peres naših sotrudnikov še ni prišla in tudi ne bo prišla prostaška psovka. To je glavni razlog, da smo na videz nekoliko handicapirani, drugi razlog pa je ta, da nam izvestne okoliščine zabranjujejo celo stvarne in veledostojne replike.

Vendar pa nas vse zmerjanje ne more ovirati, da ne bi na njega temelju napravili nekoliko primernih zaključkov. Napadi »katoliškega« tiska so namreč že davno dosegli kulminacijsko točko in danes v njih pri najboljši volji ne moremo videti drugega, kakor neko nervoznost in negotovost. Iz besedila v »Slovencu« se ne da pojasniti ta živčna razdraženost. Saj vendar živimo v dobi zmag JRZ, počemu potem taki silni kalibri, strupeni plini in neblago dišeče bombe, ko je vendar nasprotnik baje že poražen in potepan v črno zemljo, iz katere se nikoli več ne bo skopal na površje? Človek bi mislil, da je za temi izbruhi skrito kaj drugega, česar si niti izgovoriti ne upamo drugače, kakor na varnem med štirimi očmi in štirimi stenami.

Nič manj zanimiva, kakor so črne slutnje, ki se selijo v dušo človeka, kadar čita zadnje uvodnike »Slovenca«, pa je ideja ljudske fronte, ki je glavno strašilo dobrim Slovencem za bližnje občinske volitve. V »Slovencu« so pred meseci kovali neko fronto, ki pa se jim je zmaličila, ker sta se v odločilnem trenutku sporekla dva glavna činitelja. Zdaj pa kujejo novo fronto in se zopet ne zavedajo, kako opasno misel so iznesli in kako uspešno delujejo zanjo. To je misel ljudske fronte, ki je na Slovenskem še nikjer ni, ki pa je »Slovencu« zelo dobro došla, dokler je namreč še ni. Za enkrat so si jo ustvarili le listi iz Jugoslovanske tiskarne, da lahko z vso silo streljajo na to namišljeno utrdbo. Zamislili so si jo tudi zelo logično na temelju dosedanjih izkustev. Saj še niso tako daleč oni dnevi, ko so razne internacionale v ginljivi bratski koaliciji vodile ljubljansko komunalno politiko. Kar so tedaj lahko storili dobri krščanski možje, kako ne bi človek prisodil kaj sličnega liberalcem in framasonom, so si mislili pri »Slovencu«, in se začeli igrati — z ljudsko fronto.

Igra je tem opasnejša, ker pobudi iz Kopitarjeve ulice ne manjka neka globoka logika, ki je morda celo pogodila razpoloženje v nasprotnih vrstah. Kdo je ustvaril tako razpoloženje, je znano, kdo pa agitira za to opasno misel, nam tudi prav jasno veje iz »Slovenčevih« stolpcev. Tam se namreč močno trudijo, da bi ustvarili tako fronto in moramo priznati, da bo ta trud morda v bodočnosti le poplačan, ako bodo v Jugoslovanski tiskarni še nadalje tako skrbeli, da se bodo medsebojne antipatije skupin, postavljenih na skupni imenovalec ljudske fronte, kolikšaj polegle...

Razširjenje telefonskih central v Beogradu Zagrebu in Ljubljani

Beograd, 17. oktobra. a. Včeraj od ministrskega sveta sprejeta uredba o razširjenju telefonskih central v Beogradu, Zagrebu in Ljubljani pooblašča poštnega ministra, da sme za ta dela izdati 55 milijonov dinarjev. Od tega bo šlo 38 milijonov za telefonski materijal, 17 milijonov pa za postavitev novih odnosno adaptacijo sedanjih poslopij za telefonske centrale. Material bo ministrstvo naročilo na petletni kredit, zneske za adaptacijo poslopij pa bo krilo s posojilom pri Poštni hranilnici.

Minister dr. Kaludjerčić je v zvezi s sprejeto uredbo dal novinarjem daljšo izjavo, v kateri poudarja važnost telefona in potrebo, da se naše telefonsko omrežje razširi. Kapaciteta telefonskih central v Beogradu, Zagrebu in Ljubljani je že izčrpana, tako da se skoro ne morejo več sprejemati novi naročniki. Zaradi tega ne trpi le gospodarstvo, marveč tudi država. V Beogradu bosta zgrajeni novi telefonski centrali na Krunskem vencu in na Senjaku, prva za 2000 številk z možnostjo razširitve do 10.000 številk, druga pa za 1000 številk z možnostjo razširitve do 5000. Razširjeni bosta podcentrali v Zemunu in Pančevu. Poslopji za centrali na Krunskem vencu in na Senjaku bosta na novo zgrajeni. V Zagrebu bo sedanja telefonska centrala razširjena za 2000 številk, v Ljubljani pa za 1500 številk. To razširjenje bo mogoče v sedanjih prostorih. Načrti bodo izvedeni v treh letih.

Nezgoda avstrijskega parnika na Dunavu

Radujevac, 17. oktobra. p. Blizu Dubravice se je danes pripetila na Dunavu huda nesreča. Takoj pod izlivom Velike Morave v Dunav je parnik »Schönbrunn« last dunajske paroplovne družbe, zaradi goste megle nasedel na plitvino ob obali. Parnik se je z vso brzino zaletel proti obrežju in je podrl tudi neko zelo debelo drevo. Spredniji del ladje se je poškodoval in je voda pričela vdirati v strojni oddelek. Naši vlačilci so prihiteli parniku na pomoč. Potnikom, ki jih je bilo na parniku precejšnje število, se ni ničesar hudega pripetilo. Prestopili so na parnik »Budapest« in nadaljevali z njim vožnjo proti Bolgariji in črnemu morju. Parnik »Schönbrunn« se sedaj polagoma vrača po Dunavu proti Beogradu, kjer ga bodo za silo popravili, nakar se bo vrnil na Dunaj.

Dne 13. in 14. oktobra 1936 so bili izžrebani sledeči večji dobitki:

Din 203.000.— št. 96.100,
Din 80.000.— št. 26.745,
Din 50.000.— št. 67.712,
Din 36.000.— št. 67.981,
Din 30.000.— št. 55.588,
Din 20.000.— št. 58.783,
Din 10.000.— št. 88.913,

PRI ZADRUŽNI HRANILNICI PA SLEDEČI:

Din 1.000.— št.: 46.124,
Din 400.— št.: 5.881, 5.887, 15.702, 15.755, 15.735, 17.403, 24.842, 24.848, 46.157, 62.009, 62.027, 75.675, 95.701, 95.709, 95.721, 95.745, 95.753.

Zadružna hranilnica — Dalmatinova ul. 6.

NIHČE SE NE PRITOŽUJE

zaradi cene, kakovosti in lepega izgleda našega blaga.
To pa pomeni več kot vsaka hvala.
Cene našega blaga za obleke so od 120.— do 180.— dinarjev po metru

VLADA TEOKAROVIĆ i KOMP. PARAĆIN

VLADA TEOKAROVIĆ i KOMP.
PARAĆIN
Tkanine za vsak čas in vsak okus

Tovarniške prodajalne: LJUBLJANA, Gradišče 4
in v vsakem večjem mestu Jugoslavije.

Beležke

Preložene občinske volitve

Za prihodnjo nedeljo so bile razpisane volitve tudi za občino Begunje v logaškem srezu. Včerajšnji »Službeni list« banske uprave pa objavlja razglas, da so volitve v tej občini odložene za neodločen čas.

29 list v 12 občinah ptujskega sodnega okraja

V nedeljo bo volilo v ptujskem sodnem okraju 12 občin. Sresko sodišče v Ptuju je za te občine potrdilo 29 kandidatnih list. V občinah Dornava in Polenšak sta vloženi po dve listi JRZ, po ena službena in po ena »gospodarska«. Po eno listo JRZ in po eno opozicijsko imajo občine Sv. Marjeta pri Ptuju, Sv. Bolfenk v Slovenskih goricah, Sv. Marko, Ptujska gora in Sv. Janž. Po tri liste so vložene v občinah Sv. Urban, Podlehnik, Cirkovce, Leskovec-Sv. Andraž in Sv. Barbara v Halozah. Samo ene liste nima nobena občina.

Komplicirani računi

Pod naslovom »Prijazno slovo« poroča »Delavska politika«, da so nekateri obrtniki v Lokah pri Zagorju prejeli pisma naslednje vsebine:

»Gotovo ste že slišali, da se v kratkem poslovim iz Lok. Zato urejam še svoje zadnje račune. Tudi Vam sem še par sto dinarjev dolžan. Vi sami pa veste, v kako težkem položaju je tudi naša cerkev. Lahko Vam povem, da je tudi meni še veliko dolžna, kar sem sam založil, ko pač nisem imel cerkvenega denarja. Gotovo ste imeli tudi Vi že namen darovati kaj za cerkev. Seveda Vam je bilo to v gotovini težko. Zato Vam prediagam. Če ste pripravljeni ta znesek, ki sem Vam ga dolžan, darovati cerkvi, bi Vam jaz to hvaležno potrdil, obenem pa bi odpisal od tiste vsote, ki jo je cerkev dolžna še meni. Tako bi bilo najlepše urejeno in bi se Vam morda najmanj poznalo, za cerkev pa bi vendar dali svoj prispevek. V prepričanju, da se bomo najlepše dogovorili in poslovili, Vas najlepše pozdravlja — Vital Vodušek.«

G. Vital Vodušek je kaplan v Lokah, pa sedaj odhaja menda nekam v Ameriko. Njegov predlog je vsekakor originalen. Vprašanje je le, kaj bodo nanj rekli prizadeti obrtniki, vprašanje pa tudi, ali bi bil s tako ureditvijo zadovoljen naslednik g. Vodušek.

Posvetovanja pribičevićevcev

Včeraj so se v Zagrebu sestali delegati bivše Samostojne demokratske stranke. Že v petek zvečer je imel sejo izvršni odbor. Na včerajšnjem zborovanju se je zbralo 90 zaupnikov, iz Slovenije g. dr. Vekoslav Kukovec. Zborovanje je vodil kot starostni predsednik dr. Milan Kostić. Za novega predsednika je bil soglasno izvoljen g. Adam Pribičević, brat umrlega predsednika Svetozarja Pribičevića. G. Adam Pribičević se bo zaradi svoje izvolitve stalno naselil v Zagrebu. Izvoljen je bil tudi ožji odbor, ki bo vodil politične zadeve.

Danes dopoldne bo v dvorani kina Balkan javna komemoracija za Svetozarjem Pribičevićem. Na svečani seji bodo prečitana politična navodila, ki jih je pokojni Pribičević malo pred svojo smrtjo narekoval gg. Vilderju in dr. Krizmanu. Kakor se zatrjuje, se bo današnje komemoracije udeležil tudi dr. Maček in bo na njej govoril.

Načrti Radićevega sina

Z zvezi s povratkom g. Vladka Radića, sina pokojnega Stjepana Radića, so listi prinašali razne verzije o njegovih političnih in drugačnih načrtih. Sedaj je »Politika« prinesla informacije, o katerih trdi, da so avtentične. Po njih namerava g. Radić ostati v Zagrebu samo nekaj mesecev, potem pa se zopet vrniti v Pariz, da tam položi doktorat. Njegovo bivanje v Zagrebu ima pred vsem namen, zbrati podatke za njegovo doktorsko tezo »Neodvisnost Hrvatske skozi stoletja«. Ko bo imel doktorat, se bo Radić vrnil v Zagreb in se potem posvetil aktivni politiki ob strani dr. Mačka.

Metropolit Josif proti tujemu kapitalu

»Vardar«, ki izhaja v Skoplju, poroča, da je ob priliki blagoslovitve neke tvornice v Skoplju tamošnji metropolit Josif rekel med drugim tudi tole:

»Mnogokrat sem se spraševal, ali smo mi Jugosloveni res že osvobojeni, ali pa smo še tlačani. Skoro bi rekel, da se nismo svobodni. Ako pogledate našo industrijo, ako premotrite vso našo materialno kulturo, boste videli, da se nam je povsod vrinil tuji kapital. Ako vpoštevamo da so v naših največjih podjetjih večinoma tuji kapitali, potem lahko rečemo, da smo še vedno tlačani tujcev, tlačani tujega kapitala.«

Definitivna sodba o aferi ponareja ja petdesetakov

Beograd, 17. oktobra. p. Kasacijsko sodišče je danes izdalo končno sodbo o znanem procesu proti beograjskemu bančniku Milivoju Boškoviću in njegovemu knjigovodji Krsti Djordjeviću ki sta bila obtožena zaradi ponarejanja petdesetdinarskih kovancev. Bošković je sedaj definitivno obsojen na 12 let robije, Djordjević pa na pet.

Dr. Maček in „Hrvatski dnevnik“

Poročali smo, da se je ustanovitev posebnega službenega glasila bivše HSS »Seljačkega doma« na Hrvatskem smatrala kot znamenje, da je dr. Maček dvignil svoje roke od »Hrvatskega dnevnika«, ki je do sedaj veljal za njegovo glasilo. Z ozirom na to verzijo, o kateri so obširno pisali razni listi, objavlja Agencija Avala sinoči izjavo »iz pisarne dr Mačka«. V izjavi stoji, da zaradi izhajanja »Seljačkega doma« ni v ničemer spremenjeno razmerje dr. Mačka do »Hrvatskega dnevnika«. Dr. Mačku pripada slej ko prej izključna pravica določevanja smeri »Hrvatskega dnevnika« in ne more nihče drugi razen njega v tem oziru odločati. Izjava dalje pravi, da je dr. Maček v isti zadevi sprejel novinarje in jim glede »Hrvatskega dnevnika« povedal:

»Že pri ustanovitvi »Hrvatskega dnevnika« sem bil rekel, da ta list ni uradno glasilo HSS, marveč informativni dnevnik, ki bo pod mojim vplivom urejevan v duhu hrvatskega seljačkega gibanja. Z izhajanjem »Seljačkega doma«, glavnega glasila hrvatske seljaške politike, se niti najmanj ne izpremeni moje razmerje ali razmerje HSS do »Hrvatskega dnevnika«, ki bo, to se razume, tudi v bodoče podpiral hrvatsko seljaško politiko, čeprav ostane informativen list večjega okvira.

Kakor nam zvečer poročajo iz Zagreba, je »Hrvatski Dnevnik« danes že izšel s podpisi novih funkcionarjev. Kot izdajatelj je v imenu konzorcija podpisan narodni poslanec in ožji sotrudnik dr. Mačka dr. Žiga Scholl, kot direktor lista pa zagrebški narodni poslanec in odvetnik dr. Ivan Jakovljević. List objavlja tudi izjavo dosedanjega glavnega urednika Cvijetka Stahana, da je odstopil iz zdravstvenih razlogov. Očividno so se v ustroju lista izvršile večje spremembe, predno je prišlo do gori citirane izjave.

Politična doslednost tu in tam

Iz Žalca nam pišejo:

Petkov »Slovenec« je objavil vest, da je za občinske volitve v Žalcu kot druga vložena lista z nosilcem g. Vinkom Vabičem. Ker to listo »Slovenec« priporoča, je očividno, da gre za listo JRZ ali pa vsaj za listo, pri kateri JRZ sodeluje.

Kandidatura g. Vabiča je zanimiva v več pogledih. Pri lanskih skupščinskih volitvah je ta gospod kandidiral na listi dr. Mačka. Poprej je bil eden glavnih »bojevnikov«, letos pa je iz Mačkovega tabora prestopil v Ljotićev Zbor. V nedeljo je »Slovenec« sam poročal, da je g. Vabič na zborovanju ljotićevcev v Celju imel nekak referat. Svojemu poročilu je »Slovenec« dal zafrkljiv naslov »Kaj pa ti iščejo med Slovenci?« Takrat se mu menda še ni sanjalo, da bo čez par dni priporočal istega g. Vabiča kot edino pravilnega kandidata za župansko mesto žalske občine.

G. Vabič se še sedaj šteje med ljotićevce. Zato mu priporočamo, naj v 13. številki slovenskega glasila svoje stranke prečita članek »Demokracija ali kako se prisvajajo ljudski zastopniki«. Pred dobrim tednom, dne 8. t. m., je isti list prinesel članek »Ura teče, nič ne reče«. V tem članku je črno na belem natisnjeno tudi tole:

»Občinske volitve v dravski banovini nas ne zanimajo. Zboraši se ne morejo prav z nobenim združevati. Niti pred volitvami, niti za volitve, niti po volitvah v občinskih odborih, ker ne bi mogli izvajati svojega programa, ki edini lahko prinese ljudstvu rešitev. Samo tam, kjer imamo stoodstotno jamstvo, da bo to mogoče, samo tam bomo nastopili, *ampak sami!*«

Te direktive za g. Vabiča očividno ne veljajo, ker je pač vajen discipline, kakor je to dokazal že kot kandidat na listi dr. Mačka in kar zdaj ponovno dokazuje kot eden med voditelji Ljotićevega Zbora in istočasni županski kandidat na listi JRZ v Žalcu.

Priče v kerestinskem procesu

Zagreb, 17. oktobra. o. Danes se je na procesu zaradi kerestinskega pokolja nadaljevalo zaslišavanje prič. Zaslišanih je bilo sedem prič.

Dr. Ivan Banković, poslanec bivše HSS za srez Karlovac, je pripovedoval, da je bil skupno s poslaniškim tovarišem Matom Dimovićem, ki je bil izvoljen za poslanca v srezu Pregradu, pri dr. Mačku v Kupincu, ki je sedem do osem kilometrov oddaljen od Kerestinca. Ko so izvedeli za kmečki upor, sta v sporazumu z dr. Mačkom sklenila pomirjevalno vplivati na ljudstvo. Odpeljala sta se z avtomobilom v Kerestinec, prišla pa sta prepozno. Priča si je v Kerestincu ogledal pobite omladince. Za Gogiča pravi, da mu je rešil življenje, več pa ni mogel storiti.

Fran Barbarić, čevljar iz Rakitja je videl vso tragedijo Butove rodbine, ker je njegova hiša v neposredni bližini. Ko strel je zadel tudi v njegovo stanovanje ter se je zaradi tega onesvestila tudi njegova žena. Napadalcev ni poznal nobenega.

Vekoslav Cirnfeld, poljski čuvaj na Mihalovićevem posestvu, je videl obleganje gradu. Skušal je priti v grad na pomoč svojemu gospodarju, toda kmetje ga niso pustili in so mu grozili, da bodo še njega ubili. Zato je pobegnil in se je zaklenil v svojem stanovanju.

Alfred Berneger, ki ima v zakupu posestvo v Rakitju, je avstrijski državljan in so ga zasliševali s pomočjo tolmača. Opazil je omladince šele, ko so jih že začeli zasledovati kmetje v velikih gručah. Pozneje je slišal, da sta bila tudi njegova dva kočijaža obtoženca Horvat in Navijalić med njimi. Horvata je videl šele ob 18.30 zvečer ko je bilo v Kerestincu že vse končano. Navijalića pa tega dne sploh ni več videl. Oba obtoženca pa trdita, da sta se takoj zopet vrnila na delo.

Petar Galić-Crnicki kočijaž bana Mihalovića je prenašal pošto med kmeti, ki so oblegali grad, in med ljudmi v gradu. Podrobno je opisoval, kako so kmetje proglasili bana Mihalovića za ujetnika. Hotel je iti po orožnike, pa ga niso pustili. Izmed obtožencev je videl samo Stjepana Šebrela. Ko so kmetje navalili na grad, se je skril v svoje stanovanje in o nadaljnjih dogodkih ničesar ne ve.

Levin Fresl, fotograf v Somboru je izpovedal, da je okrog 4 popoldne prišel nek kmet javit poslancu Tomašiću, da je izbruhnil v Kerestincu kmečki upor. Poslanec je o tem takoj obvestil sreskega načelnika, ki pa sam ni hotel ničesar ukreniti, ker je bil na bolezenskem dopustu, pač pa je naročil sreskemu pristavu Poliću, naj ukrene vse potrebno. Polić je nato skupno s poslancem Tomašićem odšel z avtomobilom v Kerestinec, kamor so prispeli okrog 5. ure. Tomašić je takoj policaj obtoženega Lenarta, ki mu je pripovedoval, da so kmetje zelo razburjeni ter da so četniki hoteli iti v Kupinec ubit dr. Mačka. Tomašić je skušal narod pomiriti. Ko pa je videl, da je to brezuspešno, je Polić šel po orožnike, ki pa so prišli že prepozno.

Marko Dekanić ni vedel povedati nič bistvenega. On je že takoj v začetku dogodkov odpeljal domov ranjenega Jurinca in se pozneje ni več vrnil.

Nato je imel biti zaslišan Josip Gabriša, o katerem pa se je izkazalo, da je bil pomotoma pozvan za pričo, ker o dogodkih sploh ne ve. Zaslišavanje prič se bo nadaljevalo v torek.

Gospodarski sklepi Male antante

Beograd, 17. oktobra. p. Zasedanje gospodarskega sveta Male antante v Bukarešti, ki se je pričelo 12. t. m. je bilo danes zaključeno. Razpravljali so o povečanju izmenjave blaga med posameznimi državami Male antante. Kar se tiče izmenjave blaga med Jugoslavijo in Češkoslovaško, so se sporazumeli o njenem izboljšanju v okviru devalvacije Kč. Dosežen je bil nadalje sporazum o racionalizaciji rečne plovbe po Dunavu, o tarifni uniji in o razdelitvi transportov na tej reki. Razpravljali so tudi o načrtu predsednika češkoslovaške vlade dr. Hodže glede gospodarske rekonstrukcije srednje Evrope. Načrt je bil podrobno proučen in je gospodarski svet ugotovil, da bo po izpopolnitvah lahko služil kot osnova za prvo etapo akcije za gospodarsko sanacijo srednjeevropskih držav.

Iz državne službe

Beograd, 17. oktobra. p. Iz državne službe je bil odpuščen davčni prijavitelj Danimir Čebrilj pr. davčni upravi v Radovljici.

Zasedanje Balkanske zveze bo 7. februarja v Atenah

Beograd, 17. oktobra. p. Prihodnje zasedanje zunanjih ministrov držav Balkanske zveze bo v Atenah in se bo pričelo 5. februarja. Predsedoval mu bo min. predsednik in zunanji minister dr. Milan Stojadinović.

Potniki v Bohinju bodo morali prestopati

Beograd, 17. oktobra. AA. Generalno ravnateljstvo državnih železnic je s 14. oktobrom ustavilo direktno odpravo potnikov čez prehod Bistrica-Bohinjsko jezero Podbrdo. Direktna odprava prtljage ostane še dalje v veljavi.

Vremenska napoved

Zemunska vremenska napoved za danes: Prevladovalo bo jasno vreme po vsej državi, oblačnost v severovzhodnih predelih bo nekoliko večja, jutranje megle v dolinah rek. Temperatura se bo še dvignila. Solnce vzhaja ob 5.57 in zahaja ob 19.59.

Dunajska vremenska napoved za nedeljo. Nobene bistvene izpremembe milega vremena, v alpskem predgorju menjajoče se oblačno morda majhne padavine. Od čas do časa vetrovno, v notranjih in južnih Alpah lepo in milo vreme.

Stari in novi Beograd

Danes bo svečano blagoslovljena nova palača Narodne skupščine

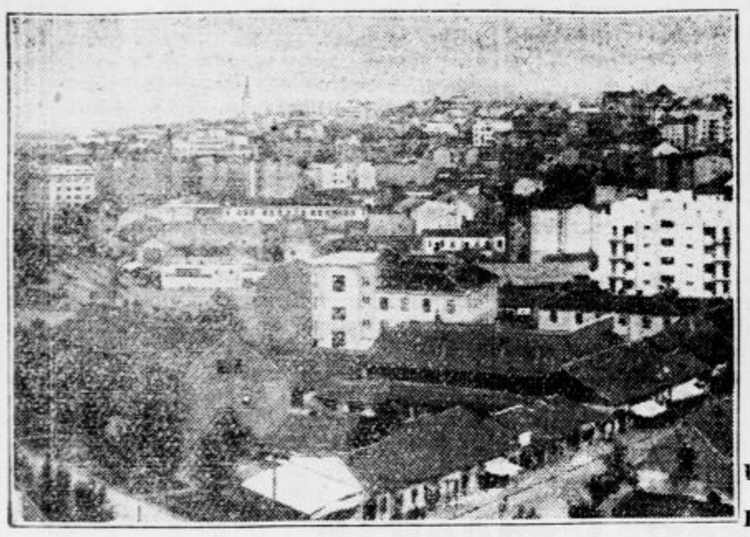

Kavarna »Albanija«, glavni, že prislovični kamen spotike sredi Beograda, ki ga zdaj že rušijo
Pogled s strehe nove Narodne skupščine na Beograd kaže značilno sliko, kako prerašča moderno mesto stare ostanke

Danes bo v Beogradu slovesno otvorjena impozantna palača Narodne skupščine, katero je »Jutro« že obširno opisalo ter pred dnevi tudi omenilo, da so bili temelji te palače položeni že pred 30 leti, ko je Beograd še daleč zaostajal za današnjim velikim in modernim mestom. Najlepši palači v Beogradu sta bili tedaj Oficirski dom in »Moskva« in graditelj teh dveh reprezentativnih palač je bil tudi projektant nove Narodne skupščine. To je bil ugledni srbski arhitekt Jovan Ilkić. Temelj nove skupščine je bil položen od kralja Petra I. dne 24. avgusta 1907 in arhitekt Ilkić je prejel med svečanostjo od kralja visoko odlikovanje.

Konkurz za projekt novega poslopja Narodne skupščine je bil že leta 1905 in Jovan Ilkić je prejel prvo nagrado. Kakor da bi bil slutil, da bo

Vhod v novi parlament

graditev dolgo trajala, je izdelal svoj načrt v slogu stroge renesanse — v slogu, ki nikdar ne zastari. Med vojno so se izgubili originalni načrti arhitekta Ilkića in po njegovi smrti je njegov sin, arhitekt Pavle Ilkić dobil naročilo, naj pregleda zapiske svojega očeta in nadaljuje njegovo delo.

Veličastna palača Narodne skupščine je kras novega modernega Beograda, po svojem slogu trajne vrednosti in lepote pa je tudi med simboli burne zgodovine naše prestolnice. Začetki Beograda spadajo v tretje stoletje pred Kristusom. V dobi Kristusovega rojstva pa je nekdanje keltsko mesto postala rimska trdnjava Singidunum. Od cesarja Hadrijana, ki je vladal od leta 117 do 138, je Singidunum dobil pravice mesta. V 5. stoletju so mesto osvojili Huni, pozneje pa so bili njegovi gospodarji Sarmati in Goti. Pod srbskim imenom se pojavlja Beograd v 9. stoletju. Pozneje so se zanj borili Madžari in Bizantinci. Madžari so leta 1124 Beograd porušili in z njegovim kamenjem utrdili svoj Zemun, Bizantinci pa so napravili narobe leta 1154. Kot srbsko mesto je bil Beograd razširjen in močno utrjen pod vlado despota Stevana, potem je bil spet madžarska last, leta 1521 pa je bil zavzet od Turkov. Ko je Evgen Savojski Turke premagal, je bil Beograd od leta 1717 do 1739 avstrijski. Ko so Turki Avstrijce premagali pri Grocki, je postal Beograd 1739 spet turško mesto. Turkom so ga Srbi iztrgali med Karadjordjevo vstajo o božiču leta 1806 ter ga obdržali do leta 1813. Naseljevanje Srbov v Beogradu je stalno naraščalo, mesto je postalo srbsko in so bile turške samo še utrdbe. Tudi trdnjave so bile pomladi 1867 izročene knezu Mihajlu in turške posadke so se za vedno umaknile.

Da je tako burna zgodovina zapustila v Beogradu svoje spomenike, je razumljivo in zato je danes po tolikih letih naglega razvoja in napredka Beograd še vedno mesto velikih kontrastov. Značilno pa je to, da je v naši prestolnici iz turške dobe ostala ena sama džamija. To je Bajraklidova džamija.

Iz turške dobe so seveda ostale tudi razne druge stavbe in, čeprav so bile večkrat preurejene in modernizirane, so še vedno, ali — bolje rečeno — vsako leto bolj strogo nasprotje modernih velemestnih palač. Tudi po središču Beograda so med visokimi razkošnimi palačami razsejane prave kače, ki jih bo treba čimprej odstraniti. V nekaterih modernih delih mesta so ozke ulice z nizkimi starinskimi hišami, ki so, če gledamo z višine, videti kakor črna pot, ki si jo je črv razril skozi jabolko.

Med starimi grdimi stavbami je bila najbolj trdovratna kavarna »Albanija« na začetku moderno urejene Knez Mihajlove ulice. To poslopje je bilo videti kakor krtina pod skrbno negovanim drevjem lepega parka. Upravičeno je moderni Beograd kavarno »Albanijo« smatral za kamen spodtike in za madež svojega lepo urejenega središča. Ta starinska stavba se je s čudovito srečo upirala zobu časa. Med vojno je ni poškodovala nobena granata, nekajkrat je gorela, a nikdar pogorela. Ni še dolgo od tega, ko je v njej spet izbruhnil ogenj, ki pa ni napravil nobene škode. Stavbišče, na katerem je bila zgrajena »Albanija«, je menda najdražje v vsem Beogradu in že večkrat so listi naglašali, da bi se na njem ne dali razprostreti tisočaki, ki jih zahtevajo lastniki. Razne veletvrdke so se za zemljišče že pogajale, a vse pogodbe so se razbile zaradi previsoke cene. V borbo proti »Albaniji« pa je stopila letos z vso vnemo beograjska mestna občina, ki je po svojih strokovnjaških komisijah že nekajkrat ugotovila, da pro stori starega poslopja ne odgovarjajo niti najosnovnejšim zahtevam higiene. Mestni svet je te dni sklenil, da se mora staro poslopje brez odloga podreti.

Med naglim razvojem v povojnih letih se pri graditvah nekaj let niso upoštevali nobeni gradbeni in regulacijski načrti ter je tudi to dejstvo v marsičem krivo tolikih kontrastov. V novih delih mesta pa povzroča kontraste seveda tudi beda, ki mora tudi nekje imeti svoja zatočišča. Na periferiji mesta je mnogo modernih stavb, a še več barak, ki komaj zaslužijo ime človeškega bivališča. Več kakor v vseh drugih mestih naše države se je gradilo v Beogradu, a med tisočerimi novimi zgradbami je razmeroma le malo takih, ki bi bile namenjene za bivališča revnejših slojev.

Družina na begu iz ognja

Deset ljudi se je rešilo, domačija je zgorela

Ptuj, 17. oktobra

Ob državni cesti proti Mariboru, med hajdinjsko šolo in Slovensko vasjo, stoji vas Skorba, v njej pa je na lični domačiji prebivala družina Jerneja Kolariča. Usodna nesreča je hotela, da je lepa domačija danes skoro do tal uničena kot žrtev zagonetnega požara. Ogenj je nastal davi okrog 2. ure. Ker je bila domačija s slamo krita, je bilo mahoma vse v ognju: hiša z gospodarskim poslopjem vsi hlevi in skednji. Strahovito pokanje desk, ki so naglo zgorevale, je zbudilo gospodarja Jerneja in njegovo ženo Marijo. Planila sta iz postelje in posrečil se jima je beg iz goreče hiše. Toda, kaj se bo zgodilo z njunimi osmimi otroki, ki so spali v zadnjem delu hiše, v posebni kamri? Otroci so stari od dva do 16 let. Silno pokanje je tudi nje prebudilo in pogumno so se začeli poganjati skozi okno vsi povrsti: Marija, Francek, Francka, Rozalija, Katarinca, Rezika, Fric in Ivan. Veža je bila že vsa v plamenu in tam niso mogli bežati, zato je bila res vsa sreča, da okno njihove kamre ni bilo omreženo z železnim križem, **sicer bi vseh osem siromačkov našlo grozno smrt v plamenih.**

Vaščani so kmalu prihiteli na pomoč in so pomagali reševati živino. Vendar pa je poginila v plamenih lepa telica, vredna 1000 Din, eno svinjo pa so opečeno izvlekli iz ognja. Vaščani kakor domači so žalostno gledali, kako je ogenj neusmiljeno uničeval domačijo. S poslopji vred je pogorela tudi vsa oprava, vsa obleka, šivalni stroj, gospodarsko orodje, ves letošnji pridelek, da je družina v eni sami noči prišla na beraško palico. A to še ni bilo dovolj, ogenj se je prenesel tudi na gospodarsko poslopje Neže **železingerjeve,** ki so ji takisto pogorela vsa gospodarska poslopja, a hišo so gasilci rešili. Na pomoč so prihitele gasilske čete iz Hajdine, Ptuja in Gereče vasi. Toda ob silnem pomanjkanju vode se reševalna akcija ni mogla razviti. Vaščani so s škafi prinašali vodo iz studencev. Tako se je posrečilo vsaj to, da so preprečili nadaljnje širjenje požara, ki bi lahko uničil vso vas, saj so poslopja vsa krita s slamo. Domačija Frana **Miheliča** je že pričela goreti, pa se je gasilcem posrečilo ogenj zadušiti. Ta požarna katastrofa naj bo nov opomin oblastvom, da začnejo po vaseh, kjer ni tekoče vode, graditi požarne vodnjake ali vsaj cisterne za zbiranje deževnice. Posestnik Jernej Kolarič trpi okrog 60.000 Din škode, Neža železingerjeva pa okrog 20.000 Din. Oba sta le nizko zavarovana. Vzrok nastanka požara ni znan. Možno je, da se je vnelo zaradi slabega dimnika, prav tako pa je verjetno pri sedanjih razmerah na Dravskem polju, da je zanetila zločinska roka.

Kino Sloga, tel. 27-30

Misterijozni film! Velenapeto!

CHARLIE CHANOVA SKRIVNOST

Danes ob 11 uri dop. po globoko znižani ceni 3.50 — 5.50 Din

Soda in fižol namesto kokaina

Trgovec Čeferin svoboden — Prevejani sleparji

Ljubljana, 17. oktobra.

Kokainska afera, ki je v javnosti dvignila mnogo prahu, se na zanimiv način razvija v precej drugačno smer, kakor so jo bila nakazala prva ugibanja. Na kriminalnem oddelku so zaključili preiskavo in večino udeležencev pustolovščine izročili sodišču. Trgovec Drago **Čeferin,** ki je bil glavna žrtev sleparjev in o katerem so se izprva raznesle govorice, kakor da se je policijskemu zasledovanju umaknil neznano kam, v resnici ni imel pravega povoda za beg. Organi kriminalnega oddelka so ga predvčerajšnjim dopoldne poiskali v Ljubljani in ga povabili na kratko zaslišanje, nakar je bil spet izpuščen. Kolo cele afere pa se je zavrtelo tako, da bodo v njem obtičali predvsem sleparski prekupčevalci z lažnim kokainom, ki so se bili organizirali v široko razpredeno prevejano tolpo in ki imajo bržkone še mnogo večje število žrtev na vesti, le da oškodovanci niso našli nobenega sredstva samoobrambe proti njim.

Da do kraja razkrinka tihotapske sleparje, je imela policija precej težkega dela, saj je znano, da tihotapci sami, prav tako pa tudi njihovi posredniki, pa še celo kupci največkrat nastopajo pod krivimi imeni. Nazadnje je organom kriminalnega oddelka vendarle uspelo, da razvežejo vozel in polove falote, ki so bili zlasti zadnji čas pridno na delu. Pri tem je značilno, da zgodba o sleparstvu, katerega žrtev je postal Čeferin, ni osamljena, temveč da je z njo v oddaljeni zvezi še neka druga, večja goljufija z lažnim kokainom. Pred kakšnimi tremi tedni je dobil neki državni nameščenec, o katerem so sleparji dognali, da je precej pri denarju, od družbe, ki so jo tvorili neki šofer, trije trgovski potniki, neki sedlarski pomočnik, neki mehanik in neki lesni strugar ponudbo, naj kupi od njih večjo količino kokaina, češ da mu ga nudijo po prav nizki ceni, hkratu pa vedo, da ga bo kar hitro lahko dalje prodal z velikim dobičkom.

Sleparji so znali urediti tako, da je v hišo njihove žrtve že prej prišel neznanec, ki je zaupno pripovedoval, da nakupuje kokain za Trst. Nato je družba državnega nameščenca zvabila v neko gostilno blizu tobačne tovarne na Tržaški cesti, kamor je eden izmed posredovalcev tudi prinesel zavoj kokaina. Da ga še bolj podžgejo za kupčijo, so mu obenem natvezli, da ga v neki drugi gostilni na Glincah že čaka nov kupec, Italijan, ki bo blago odnesel čez mejo. Mož, ki so ga bili lopovi s tako rožnatimi obeti že dodobra omamili, pa je bil sam strokovnjak v kokainskih rečeh, in je zahteval poizkušnjo. Sleparji so bili tudi na to dobro pripravljeni. Odprli so svoj zavitek na nekaj mestih, kjer so imeli v resnici pripravljenega nekaj pristnega kokaina, in ko ga je kupec ponjuhal, jim je takoj odštel na mizo 30.000 Din, pobral zavitek in odhitel.

A zaman je iskal italijanskega kupca, ki se je porodil pač samo v fantaziji sleparjev, prav tako pa je zaman nato iskal tudi svoje prodajalce. Ko je doma zavoj razvil, je na nemalo začudenje ugotovil, da so mu namesto kokaina podtaknili jedilno sodo. Ves obupan je ogoljufanec nekaj dni dirjal po mestu in nazadnje je vendarle naletel na enega izmed njih. Jokaje mu je potožil, kako grdo potegavščino so si privoščili nad njim, oni pa mu je velikodušno zagotovil, da mu bo priskrbel pravega kokaina v tolikšni količini in tako poceni, da bo povsem popravil svojo škodo in da bo še lepo zaslužil zraven. Naivnež je šel tedaj drugič na limanice in prejel je nov zavitek, ki ga je plačal z menico za 17.000 Din. A tudi s to kupčijo je imel samo smolo. Komaj je nekaj malega »kokaina« prodal naprej, so odjemalci ugotovili, da gre za navaden borov prašek, in so o stvari takoj obvestili policijo. Ko se je začela preiskava, pa so agentje kriminalnega oddelka naleteli tudi ob sleparijo, ki je bila predmet vsega javnega zanimanja te dni.

Policija je na podlagi ovadbe prijela štiri sleparske posredovalce, ostali pa so na enak način ujeli v svoje mreže trgovca Čeferina. Čeferin je naslednji dan uvidel, da je ogoljufan, in je takoj poiskal enega izmed posredovalcev, nekega S. P., ni mu pa izdal, da je njihovi lopovščini prišel na sled. Po nasvetu nekega prijatelja mu je začel pripovedovati, da ve za novo dobro kupčijo, češ da bi večjo količino kokaina kupila neka grofica na Gorenjskem. P. S. je bil takoj pripravljen, da se odpelje v Sangrad pri Kranju, a komaj je stopil v grad, so ga obstopili neznanci in ga zvezali. Pri njem so našli tudi nov zavojček »kokaina«, ki pa je bil tokrat iz fižolove moke. V zaporu so neznanci prav lepo ravnali s svojim jetnikom, moral pa je napisati še pismo na svojega tovariša, da je za njim prišel v grad. Trgovec sam pri internaciji sleparjev v Sangradu ni sodeloval, originalni poizkus obračuna s sleparskimi tihotapci pa je pripomogel, da je policija vse prevejance spravila pod ključ.

Kino Union, tel. 22-21

Po znižanih cenah 3.50 in 5.50 Din danes ob 11 uri dop.

KARL MAY:

SKOZI PUŠČAVO

Z razstave Kos, Maleš, Gorše, Slaviček

Slaviček: Divja raca (sepija).

Razstava umetniške skupine G. A. Kos, Miha Maleš, in France Gorše z uglednim češkim gostom Janom Slavičkom iz Prage, ki je od početka meseca odprta v Jakopičevem paviljonu, je že doslej imela skoraj rekorden obisk. Mimo drugih ljubiteljev lepe umetnosti si je razstavo ogledalo tudi veliko število srednješolske mladine pod vodstvom profesorjev, še celo s celjske gimnazije se je pripeljalo nekaj razredov. Ljudje so z razstavo zadovoljni, dasi so dela vseh razstavljalcev močno različna. Na prvi pogled bi si ta ali oni mislil, da pride pred kakšnim razstavljenim delom v zadrego, a že majhna razlaga zadostuje, da je povsem jasna tudi najtežja forma. Katalog je okusno urejen in bogato ilustriran, a kar je posebna redkost: skoro bo že pošel. Nekaj del je tudi že našlo kupca. Razstava je resnično zanimiva in poučna in obiskovalci imajo dovolj prilike, da se postavljajo na oba ekstrema — za in proti.

Razstavljenih je nekaj nad 100 del. Vstopnina za enkratni obisk velja 5 Din, prireditelji pa so hkratu uvedli permanentne vstopnice za takšne obiskovalce, ki si žele z razstavljenimi umetninami bližjega, intimnejšega kontakta. S katalogom vred velja permanentna vstopnica 15 Din, ilustrirani katalog sam pa 5 Din. Razstava bo odprta do 25. t. m. Posebej so vabljeni še člani naše češkoslovaške kolonije, da si ogledajo dela svojega slovečega rojaka Slavička ter z nakupom poskrbe, da bo katera izmed njegovih umetnin ostala pri nas. Naj še pripomnimo, da so prostori paviljona kurjeni.

„Zavidam Ti za Tvojo polt!"

Ali ni ta odkritosrčnost obenem tudi največje priznanje za ženo! Ako so žene zavidne, tedaj moški gotovo občudujejo...

Zdaj je lahko biti zares negovan. Elida krema IDEAL, ta suha dnevna krema, napravi kožo gladko, ohrani polt mladostno čisto in brez poškodb. Ker ima v sebi hamamelis, poživlja in obnavlja kožo. Negovanim ženam je postala neogibno potrebna!

ELIDA KREMA IDEAL

Zdaj Vam je lahko polepšati umazane in počrnele zobe

Ako se Vam zobje hitro umažejo in kvarijo, uporabljajte KOLYNOS specijalno antiseptično pasto za zobe, ki Vam jih zopet naredi privlačno bleščeče. Mikrobi v ustih povzročajo madeže in kvarjenje... KOLYNOS ugonablja te nevarne mikrobe in čisti naglo in temeljito. Namažite malo KOLYNOSa na suho ščetko in Vaši zobje zadobe živ blesk in naravno belino, ki bo zopet pripomogla k lepoti Vašega nasmeha.

KOLYNOS Pasta za zobe

Gospodarstvo

Povišanje vrednostnih kontingentov za izvoz v Italijo

Že pred dnevi smo poročali, da zvišuje Italija uvozne kontingente, ki so določeni v lirah, in sicer v razmerju, kolikor se je z devalvacijo zmanjšala vrednost lire. Tako je italijanska vlada zvišala češkoslovaški vrednostne kontingente za 25%.

Sedaj poročajo iz Beograda, da je italijanska vlada poslala naši vladi noto, v kateri predlaga povišanje dogovorjenih kontingentov po trgovinskem sporazumu od 26. septembra tl., in sicer v razmerju devalvacije lire, ker so bili ti pogodbeni kontingenti določeni po vrednosti v lirah, ne pa po količini. Povišanje kontingentov bo znašalo po italijanskem predlogu 30—40%.

Čeprav je poteklo že pol meseca odkar je stopil v veljavo nov trgovinski sporazum, vendar se izvoz v Italijo še ni prav pričel, ker še ni določeno, kako bomo izkoriščali italijanske uvozne kontingente. Po najnovejših vesteh iz Beograda bo dovoljenja za izvoz živine dajal, kakor poprej, urad za kontrolo izvoza živine in živinskih proizvodov pri Zavodu za pospeševanje zunanje trgovine. Goveje živine bomo do 31. marca prihodnjega leta lahko izvozili v Italijo okrog 10.0000 glav.

Še nič pa ni odločeno glede najvažnejšega vprašanja, kako se bodo izkoriščali kontingenti za izvoz lesa. Neizogibno bo, da se tudi izvoz lesa v Italijo organizira in kontrolira glede izkoriščanja kontingentov, bodisi neposredno od strani države ali pa preko posebne ustanove pod državno kontrolo. Naši lesni izvozniki so že pred leti predlagali organizacijo in kontrolo izvoza lesa. Ker se vprašanje ne premakee naprej, je verjetno, da se tudi ljudi temu protivijo predvsem velika podjetja na Hrvatskem. Ureditev bo treba nujno pospešiti, kajti zdi se, da zastoj glede izvoznih zmožnosti v Italijo po devalvaciji lire ne bo trajal več dolgo, kajti zaloge blaga so v Italiji že precej izpraznjene in bo Italija primorana v kratkem uvoziti znatnejše količine, seveda po višjih cenah v lirah.

Izvozniki zahtevajo svobodni tečaj za svoje devize

Savez industrijcev in trgovcev z lesom na Sušaku je naslovil predstavko na ministrsko predsedništvo in finančno ministrstvo, v kateri zahteva, da bi lahko po svobodnih tečajih vnovčili vse devize od izvoza. Sedaj morajo eno tretjino ponuditi Narodni banki na odkup po uradnih tečajih z oficielno premijo. To svojo zahtevo utemeljujejo s tem, da prav ta tečajna razlika pri eni tretjini dobljenih deviz pogosto onemogoča konkurenco našega blaga na zunanjih tržiščih.

Po informacijah izvoznikov se izkupiček pri izvozu lesa zaradi tega, ker mora izvoznik odstopiti eno tretjino deviz Narodni banki po oficielnem tečaju, zmanjša za 50 do 80 Din pri kub. metru lesa in pogosto prevozni in manipulacijski stroški pri nakladanju ne znašajo toliko, kolikor je ta razlika. Medtem, ko v drugih državah dobivajo izvozniki izvozne premije, se naš izvoz obremenjuje s tem, da mora izvoznik eno tretjino deviz prodati po tečaju, ki je za 15% nižji nego svobodni tečaj. To predstavlja nekak davek, ki ni predpisan v nobenem davčnem zakonu. Savez industrijcev in trgovcev z lesom na Sušaku prosi zaradi tega v interesu našega izvoza, da se ukine oficielna premija in da se uvede obračunavanje deviz na podlagi svobodnih tečajev. Če se ta predlog osvoji, bo mogoče olajšati položaj našim izvoznikom, ki so utrpeli veliko škodo zaradi devalvacij valut, zaradi sankcij proti Italiji in zaradi državljanske vojne v Španiji, ter bodo le potem lahko nadomestili na zunanjih tržiščih izgubljene pozicije.

Tudi denarni zavodi zahtevajo, da bi se ukinila dolžnost oddaje ¼ tako zvanih »šalterskih« deviz Narodni banki po oficielnem tečaju s premijo, zlasti ker ima sedaj Narodna banka znatne rezerve v devizah.

Podaljšanje roka za zaščito denarnih zavodov

Uredba o zaščiti denarnih zavodov in njihovih upnikov od 23. novembra 1934 je prvotno določala, da se sme odložitev plačil ali sanacija dovoliti na prošnje, ki se podajo najkasneje v letu dni po uveljavljenju uredbe. Lani je bil s posebno uredbo ta rok podaljšan za 1 leto, to je do 23. novembra 1936. Glede na uredbo o likvidaciji kmečkih dolgov pa se je izkazala nujna potreba znova podaljšati ta rok, do katerega se lahko vlagajo prošnje za odložitev plačil ali sanacijo. Zato je ministrski svet na osnovi § 98 finančnega zakona v letu 1936-1937 na predlog trgovinskega ministra izdal uredbo o spremembi uredbe o zaščiti denarnih zavodov in njihovih upnikov od 23. novembra 1934. Po tej novi uredbi se **rok za vložitev prošenj za odložitev plačil ali sanacijo ponovno podaljša za leto dni, in sicer do 23. novembra 1937.**

V tej zvezi je treba tudi pripomniti, da se tudi z uredbo o likvidaciji kmečkih dolgov deloma spreminja uredba o zaščiti denarnih zavodov in njihovih upnikov. Čl. 14 uredbe o likvidaciji kmečkih dolgov namreč določa, da smeta trgovinski minister odnosno kmetijski minister odobriti denarnim ustanovam, katerih terjatve se morajo likvidirati po tej uredbi, podaljšanje roka glede odložitve plačil tudi preko 6 let, nadalje določa čl. 19, da morajo denarni zavodi, ki so pod zaščito po uredbi o zaščiti denarnih zavodov, prepustiti na zahtevo svojim starim vlagateljem in drugim starim upnikom sorazmerno z njih vlogami in terjatvami državne obveznice, ki jih dobijo od Privilegirane agrarne banke v zvezi z odpisom kmečkih dolgov. Prav tako morajo denarni zavodi pod zaščito porabiti vsote, ki jih dobe z amortizacijo, izročitvijo ali z lombardom teh obveznic, izključno za izplačilo svojih starih vlagateljev in upnikov.

Najslajša in najboljša
krepilna pijača je
BERMET — VINO,
črnina iz Fruške gore,

Sremski Karlovci — Gostilničarji nudite to specijaliteto svojim gostom. V sodčkih od 50 l naprej ga razpošilja: **B. Marinkov** Sremski Karlovci, Fruška gora.

Razpis nagrad

Uprava Radiofonske oddajne postaje v Ljubljani razpisuje tri nagrade v višini Din 1.000.— Din 600.— in Din 400.— za izvirne, še **neizdane** skladbe pod sledečimi pogoji:

1.) Skladbe naj temeljijo zlasti na slovenski narodni pesmi bodisi v obliki potpurijev, variacij, parafraz ali tudi v kateri izmed plesnih oblik,
2.) Trajajo naj najmanj 15 minut,
3.) Prirejene naj bodo za salonski orkester v sledeči zasedbi: Violina I. II. (ozir. obligat), viola, cello, kontrabas, flavta, oboa, en klarinet, ena trobenta, ena pozavna, harmonij, klavir, tolkala,
4.) Predložene partiture morajo biti jasno čitljive, napisane brez pogrešk.
5.) Partituri mora biti priložen lepo, jasno in brezhibno prepisan orkestralni materijal,
6.) Skladbe, ki bi ne odgovarjale zahtevam točk 4 in 5 bomo vrnili neocenjene.
7.) Priporočamo, da skladatelj v skladbah potpurijskih oblik po možnosti zabeleži tudi pevski part (solo, dvospev, trospev ali četverospev, za moške, ženske ali mešane glasove),
8.) Zadnji rok za vlaganje je 5. I. 1937 s partituro in glasovi,
9.) Vsakemu izvodu naj bo priloženo geslo v zapečateni kuverti,
10.) Po dogovoru povrnemo stroške za prepis,
11.) Poleg nagrad obstoji tudi možnost odkupa.

Prav tako razpisuje tri nagrade v višini Din 1000.— Din 600.— Din 400.— za izvirne **slovenske zvočne igre.**

Trajajo naj od pol do ene ure. Prednost imajo dela pisana v poljudnem in po možnosti narodnem slogu.

Vsa nagrajena dela bo postaja odkupila po običajni ceni. (

Rokopise je treba poslati pod pseudonimom najkasneje do 5. jan. 1937 na naslov: Radiofonska oddajna postaja v Ljubljani, Bleiweisova c. 54.

obligacijskega posojila Tri četrtine ljubljanskega vpisane

Včeraj je poteklo teden dni, odkar je bil otvorjen vpis obligacijskega posojila v višini 20 milijonov Din. Rezultat tega prvega tedna je nadvse zadovoljiv, kajti do včerajšnjega dne je bilo **vpisanih 14 in pol milijona Din.** Če se še upošteva, da niso prišle prijave v vseh vpisnih mest v dravski banovini, tedaj **lahko računamo, da je dosežena vsota 15 milijonov, kar predstavlja tri četrtine skupne odobrene vsote 20 milijonov.** Kakor se zdi, bo že sredi prihodnjega tedna, to je mnogo pred zaključkom vpisnega roka, ki je kakor znano določen do 10. novembra, dosežena celotna vsota 20 milijonov. Sedaj je vprašanje ali bo vpisovanje predčasno zaključeno, ali pa se bodo sprejemale prijave do 10. novebra. V tem drugem primeru bi bilo treba posameznim vpisnikom dodeliti manjše število obveznic, nego so jih vpisali. Nekateri pa zastopajo mnenje, da bi bilo treba dovoliti vpisvanje do določenega roka, občina pa naj bi potem zahtevala odobrenje za povečanje skupne vsote obligacijskega posojila, ker je v interesu ureditve Mestne hranilnice, da se čim bolj zmanjšajo njene stare obveznosti.

Gospodarske vesti

= **Nov tajnik zagrebške borze.** Z imenovanjem dr. Iva Belina za viceguvernerja Narodne banke je bilo izpraznjeno mesto glavnega tajnika zagrebšk eborze. Sedaj je borzni svet zagrebške borze imenoval za prvega tajnika inž. Junuza Mehmedagića.

= *Prodaja lesa.* Direkcija šum v Ljubljani proda na drugi ofertni licitaciji 19. t. m. večjo množino mehkega tehnično porabnega lesa, ki ga je izdelala v režiji šumska uprava v Kranjski gori.

Borze

Curih. Beograd 10, Pariz 20.2750, London 21.2875, Newyork 435.125, Bruselj 73.20, Milan 22.90, Amsterdam 234.40, Berlin 174.75, Dunaj 73.50, Stockholm 109.80, Oslo 107, Kobenhavn 95.05,

Surov razbojniški napad na Dobrovi

V »Jutru« dne 2. avgusta t. l. smo prinesli pod gornjim naslovom poročilo o surovem razbojniškem napadu na mesarskega mojstra Ivana Marolta iz Šiške. Rečeno je bilo, da so napad izvršili »stari Vampelj in njegovi sinovi«.

Izjavljamo lojalno, da smo se prepričali, da »stari Vampelj«, t. j. Vampelj Anton, posestnik in mlinar na Dobrovi pri Ljubljani z dotičnim dozdevnim surovim razbojniškim napadom ni imel ničesar opraviti in se je tu zgodila neljuba pomota našemu poročevalcu. Vsak tak neopravičen očitek in vsaka taka neopravičena obdolžitev nam je neprijetna in jo obžalujemo, ker nočemo nikdar krivice delati. To izjavljamo tudi v tem slučaju, ker nam je na tem, da se obvarje dobro ime gori imenovanega Antona Vamplja st.

Pred občinskimi volitvami

Za nedeljske občinske volitve smo prejeli kopo dopisov iz raznih občin, ki bodo volile prihodnjo nedeljo. Na žalost nam za večino dopisov objava ni mogoča. Tem bolj živahno in vztrajno naj bo zato podrobno delo v občinah samih. Porabite vsak dan tega tedna za to, da bo uspeh v nedeljo čim lepši!

Braslovče

V nedeljo bomo imeli tudi pri nas občinske volitve. Listi bosta dve, ker je bila končno potrjena tudi gospodarska lista z nosilcem g. Francem Plaskanom, čeprav so posamezni nasprotniki poizkušali na zelo nemoški način potrditev onemogočiti. Trdno pričakujemo, da se bo volilna borba odslej vodila moško in pošteno, iz oči v oči in brez zahrbtnosti. Nosilec gospodarske liste je g. Franc Plaskan, ugledni braslovški posestnik in gostilničar. On je braslovški domačin in njegova rodbina že od nekdaj uživa daleč na okrog sloves trdnosti in poštenosti.

Volitve bodo svobodne, kakor smo že ponovno čitali v »Slovencu« in slišali tudi v radiu. Zato se ne brigamo za razne čenče, ki jih kujeta in raznašata zlasti dva možaka. Očividno imata oba čas za take reči. Tudi tujih agitatorjev ne kličemo na pomoč, saj vsi vemo, da imamo na listi same razsodne in poštene braslovške rojake, ki bodo občinsko gospodarstvo vodili tako, da bo to v korist vseh občanov. Vsa obrekovanja proti starim nesebičnim javnim delavcem v naši občini ne bodo nič zalegla, ker občani sami najbolje vedo, kaj je res in kaj je laž.

Ljutomer okolica

Pri nas imamo dve listi. Nosilec gospodarske liste je g. Tomaž Bobnjar, ki ga vsi občani poznajo in cenijo. V preteklih treh letih županovanja je skupno z drugimi občinskimi odborniki, ki so tudi sedaj na njegovi listi, lepo in v splošno zadovoljstvo uredili poprej zapuščene ceste. Delavci so zaslužili precej denarja, kljub temu so bile občinske doklade zelo nizke in vse občinsko gospodarstvo naravnost vzorno. Saj je tudi Tomaž Bobnjar sam vzoren in trden posestnik, marljiv in priljubljen pri vseh občanih. Na nasprotni listi, ki ji je nosilec Franc Slavič, je več medsebojnih sorodnikov, iz česar se da sklepati, da ji je šlo trdo za kandidate. Več o nasprotni listi in njenem nosilcu nam ni treba pisati, saj ljudje sami dobro vedo. Omenimo naj samo ustavitev dela na cesti od Mote do broda na Muri in pa prizadevanje, da bi se viničarske vasi odcepile od občine, ker so viničarji siromašni in ne plačujejo davkov, pa kljub temu volijo. Viničarji pa vedo, da je njihov glas enako vreden glasu bogataša Kdor hoče, da se na občini ne bo vodila politika, marveč da se bo skrbno in dobro gospodarilo, bo v nedeljo volil listo Tomaža Bobnjarja.

Središče ob Dravi

»Slovenec« je v nedeljo objavil članek, s katerim je pisec skušal na zelo neroden način zanesti razdor v opozicijske vrste. Nekaterim nacionalnim gospodom očita, da so dali pismeno izjavo, da odstopajo od JNS, in da so si nadeli »kosmato« krinko. Vse Središče ve, da je to le izmišljeno obrekovanje. Res pa je, da so skušali ravno nasprotniki vloviti čim več takih »kosmatih« duš. Posrečilo pa se jim je menda le v enem primeru.

V nedeljo bomo storili svojo dolžnost vsi zavedni Središčani, Grabljenci, Obrežani in Šalovčani ter izvolili listo našega dosedanjega župana Antona Kolariča iz Središča. Tudi smešenje onih volilcev, o katerih pravi »Slovenec«, da v svoji mladostni slepoti pijejo mleko od JNS, bo rodilo ravno nasproten sad, kakor pa si »Slovenčev« dopisnik obeta. Ti volilci so že stare korenine, katerih »mleko« pa bi ravno dopisniku »Slovenca« najbolj dišalo.

Brežice

Za občinske volitve, ki se bodo vršile 25. t. m., sta pri nas vloženi dve listi: prva, oficijelna JRZ lista z nosilcem g. notarjem Lesarjem Josipom in druga, Gospodarska lista, katere nosilec je sedanji predsednik občine g. dr. Drnovšek Janko in katera lista odobrava uspešno gospodarsko delo dosedanjega občinskega odbora in ki propagira nadaljevanje ter kontinuiteto takega vzajemnega gospodarskega dela tudi za bodoče.

Št. Peter v Savinjski dolini

Za volitve vlada pri nas mnogo zanimanja. Vloženi sta bili dve kandidatski listi. Nosilec naše gospodarske liste je dosedanji večletni župan, posestnik g. Četina, ki uživa med občani zaradi svojega poštenega dela splošno zaupanje, da bo tudi v bodoče s sodelovanjem skrbnih občinskih mož vodil gospodarstvo naše občine v korist vseh občanov. »Slovenec« je začel z napadi na našo listo in nam očita magnate in privandrance. Bolje bi storil, da bi molčal, ker ima na svoji listi tudi prav posebno težke »privandrance«. Menda ni sramota in ni greh, ako si je kdo s poštenim delom utrdil svoje gospodarstvo, da lahko da domačinom tudi nekaj zaslužiti, kar pride v sedanjih časih samo prav Tudi ni občini in občanom v škodo, ako pridni in skrbni »privandranci« in močnejši davkoplačevalci nosijo velik del občinskih doklad. Gospod dopisnik »Slovenca« le naj malo pogleda in pomisli nazaj, kako se je še pred leti v naši občini gospodarilo in kako visoke občinske doklade smo plačevali. S skrbnim gospodarstvom in razumnim delom, ki ga ne obešamo na velik zvon, smo občinske doklade od 200% spravili na 75%. Za nas govori naše delo, ki se ne preživlja s hujskanjem in sovraštvom, pač pa z zavestjo odgovornosti, ki jo imamo do občine in vseh naših občanov. Naš dosedanji in naš bodoči župan ne pozna v svojem poslovanju strankarstva, on gre vsakemu občanu vselej ljubeznivo na roko in ima srce za revnejše sloje. To je v veliki meri pokazal vsa zadnja leta, ko se je uspešno potrudil, da smo dobili po nizki ceni vsako leto po več vagonov koruze za preživljanje. Pri tem se ni delala prav nikaka razlika, kar ve vsa občina. Zato bodo občani v nedeljo zopet volili g. Četino in njegovo listo.

Črnomelj

V volilnem boju, ki se je tudi v Črnomlju precej močno razvnel, bi radi nekateri prikazali, da krajevna organizacija JNS v Črnomlju ne obstoja več. Zato ugotavljam, da šteje ta organizacija tudi danes, v današnjih razmerah, 78 članov. Do občnega zbora, ki bo v kratkem sklican, vodim organizacijo podpisani kot od banovinske organizacije JNS pooblaščeni poverjenik. Zakaj je prišlo do postavitve poverjenika, to v Črnomlju vsak dobro ve.

Pred dobrim tednom je bil v gostilni Antona Spreicerja izredno dobro obiskan sestanek, na katerem smo se pogovorili o nastopu pri občinskih volitvah in sklenili iti v borbo skupaj z ostalim političnimi skupinam in to na osnovi strogo gospodarskega programa.

Da bo naša javnost pravilno informirana, moram še ugotoviti, da onih 7 naših bivših pristašev, ki so s pristaši JRZ sestavili »združeno listo«, ni to naredilo v sporazumu s krajevno organizacijo JNS v Črnomlju, marveč so se k svojemu koraku odločili na lastno pest. Ravno tako izjavljam, da g. Franjo Lokar, ravnatelj »Jugolesa«, ni bil pooblaščen od krajevne organizacije JNS, da vodi nočna pogajanja v črnomeljskem župnišču.

Črnomelj, dne 10. oktobra 1936.
Mr. Ph. Špiro Vrankovič,
poverj. JNS. za mesto Črnomelj

Markovci pri Ptuju

Tudi pri Sv. Marku niže Ptuja imamo 25. t. m. občinske volitve. Nekam čudežno moč imajo volitve. Ljudje so se razgibali, mnogi so postali zgovornejši in prijaznejši. Tudi naš že 65 let stari župan, o katerem se je govorilo, da je zadnje čase precej rahlega zdravja in da se zato odpravlja v pokoj, je hvala Bogu ozdravel in se na novo razživel. Prevzel je celo zopet kandidaturo za občinske volitve Pravijo, da je v njegovih vrstah sicer nekaj kreganja, ker bi mnogi rajši imeli mlajšega župana ali to mesto zavzeli tudi sami. Gotovo pa je da se bodo pomirili, če že ne iz drugega razloga, pa iz bojazni pred zmago gospodarske liste, katere nosilec je v vsej občini spoštovani posestnik in gostilničar Janez Čvetko. Vsi samostojno misleči Markovčani bodo volili Cvetka in njegovo listo.

Ureditev kmečkih dolgov

Pojasnila na vprašanja naših čitateljev

V zadnji nedeljski številki smo pozvali naše čitatelje, da se pismeno obračajo na nas, kadar jim ena ali druga določba uredbe o likvidaciji kmečkih dolgov ne bi bila jasna, in smo obljubili da bomo v našem listu otvorili stalno rubriko za razpravo posameznih vprašanj. V današnji številki objavljamo nekaj važnih pojasnil na vprašanja naših čitateljev, in sicer predvsem na ona vprašanja, ki bodo tudi za druge kmečke dolžnike važna. Na ostale dopise, bomo odgovorili prihodnje dni.

Kako se znižajo dolgovi pri denarnih zavodih

F. K. Čl. 22. uredbe določa, **da se ves dolg kmeta pri denarnih zavodih zniža za 50%, če ne presega 25.000 Din, medtem ko** se po čl. 24. dolgovi preko 25.000 Din znižajo za največ 30% po odločbi pristojnega okrajnega sodišča, do 50% pa le tedaj, če znaša ves dolg kmeta več nego 50% vrednosti kmetove imovine. Vprašate, kateri dolgovi se vštejejo v vsoto do 25.000 Din, ki je merodajna glede znižanja dolga.

Po določbah uredbe je merodajno, koliko je bil kmet 20. aprila 1932. dolžan pri denarnih zavodih. Če takrat dolg z obrestmi do 20. aprila 1932. ni presegal 25.000 Din, se kmetu takoj brez sodne odločbe zniža na polovico. Pri tem se upoštevajo *le dolgovi pri denarnih zavodih* in ne ostali kmetovi dolgovi.

Kaj se smatra kot orna zemlja

P. C. Na vaše vprašanje, kaj se smatra kot orna zemlja, vam moremo pojasniti naslednje. Pravilnik za izvajanje uredbe o zaščiti kmetov od 5. novembra 1934 pravi, da se za orno zemljo smatra tudi tista zemlja, ki se ne obdeluje, vendar bi se dala obdelovati (prelog, zanemarjeni vinograd itd.). Pašniki se ne smatrajo za orno zemljo. Za travnik se smatra tisto zemljišče, ki se redno vsaj enkrat na leto kosi; drugače se smatra za pašnik Tudi novi pravilnik bo pojm orne zemlje najbrž enako tolmačil. Uredba sama pa označuje orno zemljo kot za *obdelovanje sposobno zemljo.*

Kmečki dolg, ki izvira iz poroštva

P. F. Vaš oče, ki je kmet v smislu uredbe, je l. 1926. nekemu prijatelju, ki ni kmet, podpisal kot porok menico za 500 tisoč dinarjev. Denarni zavod se je za ta dolg vknjižil na hišo dotičnega prijatelja, hiša pa danes ni več toliko vredna, zato je denarni zavod v avgustu 1932. izvršil vknjižbo na posestvo vašega očeta za 250 tisoč dinarjev.

Vaši podatki so pomanjkljivi in vam moremo pojasniti le naslednje: Uredba velja za dolgove, ki so nastali pred 20. aprilom 1932. Kot dolgovi pa se smatrajo vse obveznosti zasebnopravnega značaja v denarju, ne glede na to, ali jih dolguje kmet kot glavni dolžnik ali pa kot porok. Očitno je smatrati, da spada obveznost vašega očeta pod zaščito, ker je ta obveznost s podpisom menice nastala že pred 20. aprilom 1932., čeprav je bila vknjižena šele v avgustu 1932. Tudi po predpisih, ki so veljali pred novo uredbo, je za kmeta, ki je porok, veljala zaščita, čeprav glavni dolžnik ni kmet. Seveda pa je primer vašega očeta bolj zamotan zlasti glede vprašanja višine obveznosti iz poroštva, kakor tudi glede na določbo uredbe, po kateri bo mogoče prošnje za znižanje dolga vložiti pri sodišču le v roku 2 mesecev po razglasitvi pravilnika. Uredba je glede postopanja z obveznostmi porokov sploh zelo nejasna. Denarni zavodi morajo v 3 mesecih izročiti Privilegirani agrarni banki vse listine o terjatvah nasproti kmetom; višina terjatev nasproti kmetom-porokom pa se v mnogih primerih še ne da ugotoviti, ker ni znano, koliko bo denarni zavod izterjal od glavnega dolžnika. Glede teh vprašanj so organizacije denarnih zavodov že zahtevale, da se izdajo dopolnilne določbe v pravilniku.

Vprašanje zaščiti pri zadolžitvi preko 500.000 Din

B. K. Po Čl. 3. (odstavek 4.) uredbe se priznava polna zaščita le za kmečke dolgove, ki ne presegajo 500.000 Din, če kmetovo posestvo ne presega 50 ha orne zemlje. Po čl. 5 uredbe pa uživajo delno zaščito kmetje, katerih posestvo presega 50 ha orne zemlje, ne glede na skupno višino dolga. Na dlani je vaše vprašanje, zakaj ne uživajo nobene zaščite prav oni kmetje, ki imajo manj nego 50 ha orne zemlje, pa več kakor 500.000 skupnega dolga.

V tem pogledu je uredba vsekakor pomanjkljiva in ni mogel biti namen zakonodajalca, da vsem onim kmetom, ki imajo manj nego 50 ha orne zemlje in skupaj več kakor 500.000 Din dolga odvzame zaščito, ki so jo doslej uživali, ter jih prepusti na milost in nemilost upnikom, zlasti če daje na drugi strani vsaj delno zaščito (raztegnitev plačil na 10 odnosno 15 let s 4.5% obrestmi) vsem veleposestnikom za oni del dolga, ki odpade na 50 ha orne zemlje. Mnogo je kmečkih posestnikov, ki pri 500.000 Din še niso prezadolženi, da jim ne bi bilo mogoče pomagati, zlasti tam, kjer ima posestnik poleg orne zemlje do 50 ha še gozdove in moderna gospodarska in stanovanjska poslopja. Pretekli teden so na zborovanju agrarnih organizacij v Vojvodini postavili zahtevo, da je treba uredbo spremeniti v tem smislu, da naj kmetje, ki imajo do 50 ha orne zemlje, uživajo zaščito ne glede na višino zadolžitve. Vsekakor je treba v tem pogledu še počakati, kakšna pojasnila bo k čl. 3 prinesel pravilnik. Nekateri so mnenja, da je uredba slabo stilizirana in da je bil namen zakonodajalca omejiti zaščito na dolgove do 500.000 Din, tako da bi kmet, ki ima manj nego 50 ha orne zemlje izgubil zaščito le za one dolgove, ki presegajo 500.000 Din. Vprašanje je tudi, kdo bo kontroliral ali vsi dolgovi kmeta presegajo 500.000 Din ali ne, kar je težko v primerih, kjer obstojajo poleg dolgov pri denarnih zavodih v skupni višini izpod 500.000 Din še dolgovi pri privatnikih. Lahko se zgodi, da bo užival zaščito kmet, ki ima n. pr. 450.000 Din dolga pri denarnem zavodu in še 200.000 Din pri privatnikih (skupaj torej 650.000 Din) medtem ko bo njegov sosed z enakim posestvom izgubil zaščito, ker ima 550.000 Din dolga v celoti pri denarnem zavodu.

Kakšne obresti se smejo zaračunati

Ž. Š. Pred letom 1932. ste najeli pri den. **zavodu posojilo** 50.000 Din in so bile takrat pogojene 9 odstotne obresti. Obresti niste plačevali. Vprašajte, v kakšni višini se sedaj zaračunajo obresti in kako jih je plačati.

Po čl. 4. uredbe se izračuna višina dolga **tako, da se** prvotnemu znesku dolga prištejejo ne plačane obresti do 20. aprila 1932., in sicer v dogovorjeni višini, toda ne več nego 12%. V vašem primeru ostanejo torej za to dobo 9 odstotne obresti. Vsota vašega dolga skupaj z obrestmi do 20. aprila 1932. ostane torej, kakor ste jo navedli (54.292 Din). Gornja vsota bo merodajna za znižanje dolga, za kar pa boste morali zaprositi pri sodišču, ki vam lahko ta osnovni dolg zniža za največ 30%. Dokler sodišče ne bo izdalo odloka, pa se računajo vsi obroki od neznižane vsote dolga. Obresti, ki so zapadle po 20. aprilu 1932. se ne morejo izterjati, temveč se prištejejo k osnovni vsoti dolga (to je k vsoti 54.292 Din). Po prejšnjih uredbah se smejo za čas od 21. aprila 1932. do 23. nov. 1933. zaračunati 6% obresti, če je bila prisilna izterjava zaradi zaščite odložena, sicer pa največ 10%; za čas od 24. nov. 1933. do 15. nov. 1936. pa se smejo zaračunati le 4.5% obresti. Osnovni dolg 54 tisoč 292 dinarjev) povečan za ne plačane obresti po 20. aprilu 1932. se potem odplača v 12 letih s 4.5 odstotnimi obrestmi. Zapadle obresti po 20. aprilu 1932. se torej prav tako odplačajo v 12 letih.

Ali sme dolžnik še kaj plačati denarnemu zavodu

J. M. Na vaše vprašanje glede kmečkih dolžnikov, ki imajo manj kakor 50 ha orne zemlje in preko 500.000 Din dolga odgovarjamo na drugem mestu na slično vprašanje. Na drugo vaše vprašanje, ali sme dolžnik denarnemu zavodu še kaj plačati, odnosno se z njim pobotati, vam moremo zaenkrat odgovoriti le naslednje: Uredba izrecno ne prepoveduje denarnim zavodom, da ne bi smeli do izročitve svojih terjatev Privilegirani agrarni banki sprejemati od svojih dolžnikov obresti za čas do 15. novembra 1936 in tudi ni zapreke za odplačilo dolga. Zlasti ni ovire za odplačilo obresti in stroškov za čas od 21. aprila 1932 do 15. novembra 1936, ker za te obroke in stroške ne veljajo določbe o znižanju dolga in se ti obroki v celoti brez znižanja prištejejo k eventualno znižani osnovni glavnici na dan 20. aprila 1932. V takih primerih bo denarni zavod za izvršena plačila dolžnika zmanjšal vsoto terjatve, ki jo bo izročil Privilegirani agrarni banki. Težje izvedljiva so seveda plačila na glavnico, in sicer zaradi tega, ker denarni zavod v tem primeru ne more priznati dolžniku takšnega zmanjšanja dolga za dotično odplačilo, kakor mu ga nudi uredba, ker ne dobi v obliki obveznic PAB povrnjenih 25% odpisa Vrhu tega obstoja na drugi strani določba čl. 51 uredbe po kateri se predpisi te uredbe ne morejo s pogodbo izpreminjati v dolžnikovo škodo. Po vesteh iz Vojvodine, Hrvatske, pa tudi iz Slovenije, prihajajo kmečki dolžniki k denarnim zavodom in jim stavljajo predloge za takojšnje končno plačilo dolga s primernim popustom. Iz Novega sada poročajo, da je v Vojvodini mnogo kmetov, ki ponujajo denarnim zavodom takojšnje plačilo 75 do 80% dolga v gotovini torej več nego bi jim bilo treba plačati po uredbi. To pa zaradi tega, ker se hočejo izogniti izterjavanju dolga preko davčnih uprav.

Dr. Valter Bohinec privatni docent

Na geografski stolici naše mlade univerze, ki je pod spretnim vodstvom dr. Arturja Gavazzija prvih sedem let po vojni in dr. Antona Melika vse poslej vzgojila in poslala med narod celo vrsto mladih geografov, bo v zimskem semestru pričel s predavanji novo imenovani docent, prof. dr. Valter Bohinec.

Dr. Bohinec se je rodil v Opatiji, študiral je gimnazijo v Ljubljani, nakar se je vpisal na dunajsko vseučilišče. Po svetovni vojni je nadaljeval geografske študije v Napoliju in Ljubljani, kjer je l. 1921 napravil doktorski izpit kot prvi disertant iz te skupine. Poslej se je marljivo udejstvoval kot asistent v geografskem institutu in

bil številnim svojim kolegom dragocen svetovalec v teoretičnem in praktičnem vežbanju.

Dr. Bohinec je bil glavni inicijator in ustanovitelj Geografskega društva na univerzi. Na njegovo vneto vzpodbudo je izšel nato izšel Geografski vestnik, prepotrebni zbornik znanstvenih, za vsakega izobraženega Slovenca pomembnih geografskih razprav o naši zemlji. Kot glavni urednik in vedno vnet sotrudnik se je dr. Bohinec tudi izven univerze mnogo trudil za propagando geografije med Slovenci.

Pozneje se je mladi doktor leto dni izpopolnjeval na univerzi v Heidelbergu. Po povratku se je umaknil na srednjo šolo in s celo vrsto javnih predavanj seznanjal občinstvo o vedno aktualnih vprašanjih iz zemljepisnega področja ter ostal poslušalcem v spominu kot izvrsten predavatelj. Kot urednik Geografskega vestnika je bil ves čas v najboljših odnošajih s pokojnim dr. Cvijićem.

Dr. Bohinec je razen znanstvenih razprav doslej priredil več vzornih šolskih učbenikov in zemljevidov. Skupaj z zagrebškim univ. prof. dr. Šenoo je izdal Kocenov atlas. Ob povratku na univerzo mu iskreno čestitamo!

Janez Trdina na novem pokopališču

Novo mesto, 17. oktobra.

Življenjska pot barda Dolenjske, Janeza Trdine se je končala 14. julija 1905. leta. Pisatelj »Bajk in povesti o Gorjancih«, je bil pokopan na starem pokopališču, katero so letos preuredili v mestni park, ki bo nosil naziv po Ketteju. Večino pokojnikov so sorodniki dali izkopati in zemeljske ostanke prenesti na novo mestno pokopališče na Ločensko cesto. Po prvotnem načrtu preureditve pokopališča v park bi imel ostati na tem prostoru samo Trdinov grob. Ker pa se prvotni načrti (g. Trenza) zaradi

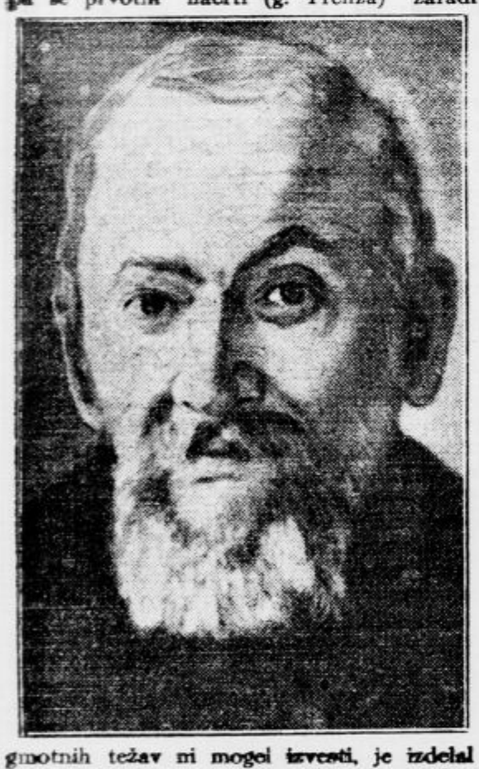

gmotnih težav ni mogel izvesti, je izdelal po naročilu mestne občine občinski stavbenik g. Žiberna drugi načrt, ki je bil enostavnejši in izvedba načrta daleko cenejša od prvotnega. Po tem načrtu se je lotos staro pokopališče tudi preuredilo v park brez kakih večjih težkoč, samo s to razliko, da je grob Trdine prišel malo preveč od sredine v stran. Spričo tega se je mestna občina odločila, da prenese Trdinove zemeljske ostanke na novo pokopališče in ga pokoplje v častnem grobu.

Prenos pisateljevih zemeljskih ostankov na novo zadnje domovanje je bil v sredo ob 15. Pogreb je vodil prošt g. Karel Čerin. Udeležba je bila prav lepa. Poleg občinstva so se pokopa udeležili: šolska mladina s svojimi vzgojitelji, zastopniki mestne občine s predsednikom g. Paučičem kakor tudi zastopniki raznih društev. Genijalni pisatelj Janez Trdina, ki je ustvarjal v samoti, ima zdaj svoje zadnje bivališče sredi novega pokopališča, v bližini velikega križa. Mestna občina pa bi storila prav, če bi pri končnem urejevanju Kettejevega parka, dala zasaditi na mestu, kjer je strohnelo pisateljevo truplo, ono drevo iz Gorjancev, ki je dalo ime eni njegovih povesti: tiso s Tisovca. Iz njegovega prahu naj bi raslo in zelenelo drevo, ki je prava redkost njegovih toliko ljubljenih in opevanih Gorjancev in našega podgorja.

Nova gimnazija v Ljubljani

bo danes slovesno otvorjena — Sprehod po moderni palači

Dela pri gradnji nove gimnazije za Bežigradom so po večji meri pri kraju. S tem je ustreženo predvsem skrbi staršev, da se pouk na gimnaziji vendar že prične, saj bo že dober mesec, kar so se ostale šole odprle in bodo torej dijaki precej v zaostanku. To pa bo v veliki meri odtehtalo dejstvo, da bo posihmal šolski pouk v novih, higieničnih, tudi z ozirom na pedagoške potrebe bolje urejenih prostorih bežigrajske gimnazije olajšan, saj se ne bo treba več stiskati dijakom po 60 v enem razredu. Dejstvo, da je število srednješolcev v zadnjih letih stalno naraščalo in gimnazije niso imele več prostora, kamor bi spravile vso množico znanja željne mladine, je klicalo zmerom bolj po zgraditvi novega poslopja. Poleg tega se je III. drž. realna gimnazija morala stiskati najprej v Waldherrjevi palači, pozneje pa v realčnem poslopju, kar brez dvoma ni bilo pouku v korist. Zavoljo tega je banovina bila prisiljena, najeti potrebno posojilo pri Pokojninskem zavodu.

Prostor za gimnazijo, ki ga je dala mestna občina brezplačno obsega 5000 m² in bo dosti zemljišča ostalo tudi za vrt, dvorišče in telovadišče. Nova gimnazija bo obsegala 21 učilnic in bo v svoje odkrilje sprejela okrog 1200 dijakov. Nekateri govore, da je poslopje premajhno, a najbrž malo vedo o novih vzgojeslovnih načelih, kajti gimnazija z 21 učilnicami je višek, kar se mora zahtevati od srednješolskega zavoda — ideal bi bila gimnazija s 16 učilnicami. Kar bi bilo preko te mere, bi bilo kvarno pouku, pa tudi delo in vodstvo bi bilo otežkočeno. V resnici primanjkuje v Ljubljani zdaj še 22 učilnic in bi bila zatorej potrebna vsaj še ena gimnazija.

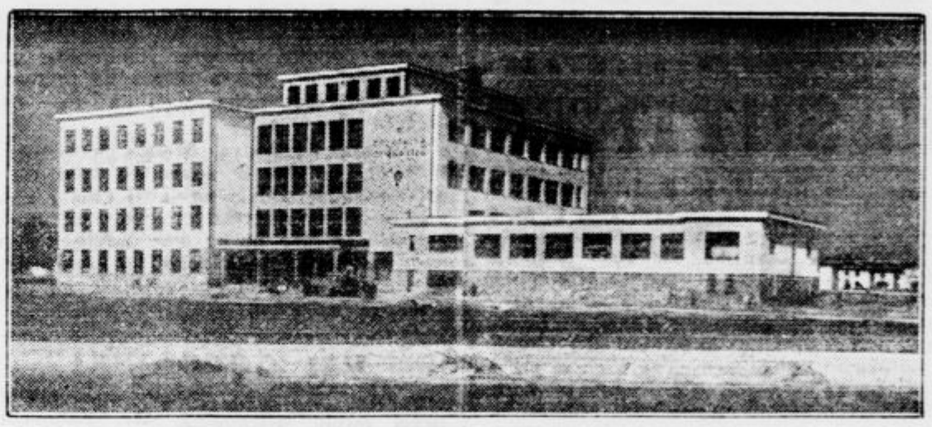

Pogled na pročelje nove III. državne realne gimnazije

zdaj pa dijak iz učilnice ne bo stopil na zaprt, ozek hodnik brez razgleda, ampak na odprt prostor, na nekakšen trg, poln širine, luči, razgleda in življenja. Prejšnji organizem stavbe je bil kompliciran, temačen kakor srednjeveška znanost, zdaj pa je postal jasen, pregleden in uporabnejši. Hodnik je postal centralni prostor, ki obsega skupno 2000 m². Služil bo lahko za razstave, zborovanja in za razne slavnostne prilike. Doslej je bila v ta namen telovadnica kot največji prostor v šoli. Tu se je običajno zbirala vsa šola, kar pa je bilo mnogo manj higienično.

S centralnih hodnikov je zdaj prost razgled z velikimi okni, zlasti pa bo prostor primeren za risanje panorame in za prirejanje šolskih kinopredstav. Velika prednost tega prostora pa leži tudi v tem, da bi bilo za primer vojne ali epimedije možno namestiti tu 200 do 500 bolniških postelj. S tem se je kapaciteta vrednosti zgradbe zvečala za 100 odstotkov. Posebnost nove zgradbe je tudi v tem, da je ropot v šoli, ker je stopnišče nameščeno v sredi in bodo imeli dijaki od učilnic do stopnic največ 15 metrov. Pa tudi pedagoški nadzor nad učenci bo zdaj lažji, ker bo profesor lahko imel pregled čez vse nadstropje. Učne sobe bodo imele največ po 50 učencev, kar povsem ustreza pedagoškim načelom, posebni prostori pa so za kemijo, fiziko, risalnico, pevsko sobo, posvetovalnico z govorilnico ter za kabinete s fizikalno, zemljepisno in prirodopisno zbirko.

V drugem nadstropju bodo prostori za upravo, v posebnem traktu, ki je zvezan z glavnim poslopjem, bo imel v prvem nadstropju stanovanje ravnatelj, v pritličju pa hišnik in kurjač. Dalje so v zgradbi prostori za profesorsko in dijaško knjižnico, za knjižnico podpornega društva, sobe za dijaška društva in za zdravnika. V zvezi z glavnim poslopjem je trakt telovadnice s 4 garderobami, z dvema shrambama za telovadno orodje, slačilnico in sobo za telovadnega učitelja. V

SAMO 6 DNI: OD 19.—24. OKTOBRA

TEDEN PROPAGANDNE PRODAJE

MOŠKIH OBLEK, ZIMSKIH SUKENJ IN DAMSKIH PLAŠČEV

Športne obleke . . . od Din 270.— do 390.—
Kamgarn obleke . . . od Din 590.— do 790.—
Zimske suknje . . . od Din 390.— do 890.—

Damski športni plašči od Din 340.— do 520.—
Damski modni s krznom od Din 390.— do 490.—
Damski modni z najfinejšim krznom . . . . od Din 590.— do 990.—

Vsi tukaj navedeni predmeti so sami MODELI samo za propagandni teden v prvovrstni kakovosti in izvršitvi posebno izdelani. V najboljši kakovosti prinesemo za ta teden Hubertuse v dveh barvah in sicer v rjavi in olivno zeleni.
Vse to po naših znanih standard cenah.

Izkoristite to našo propagando, ki Vam daje možnost za nabavo kvalitetnega blaga za nizko ceno, ker traja SAMO 6 DNI.

TIVAR OBLEKE

Nova gimnazija je delo mladega arhitekta inž. Emila Navinška, ki je izšel iz Plečnikove šole, a tudi sicer so bili pri zgradbi zaposleni sami domači ljudje. Načrti inž. arh. Navinška predstavljajo preiom s tradicionalnim zidanjem šolskih oziroma javnih zgradb. Vse dosedanje šole (v Zg. Šiški, Mostah, za Bežigradom, v Novem mestu in Mariboru) so grajene po starem tipu, kakor je bil doslej splošno v rabi. Doslej smo hodili v šole z mračnimi hodniki, ki so bili ozki, zaprti in so imeli razgled na zaprto, zazidano dvorišče. Pri tem starem tipu so bile stopnice pomaknjene v sredo ali v skrajno krilo zgradbe in je bilo zategadelj potrebnih več stopnišč. Pri novi šoli, kakor si jo je zamislil inž. Navinšek, pa gre predvsem za to, da se dijak počuti svobodnejšega. Med dosedanjimi šolskimi zgradbami in vojašnicami je bilo malo razlike, ekonomičnejša od ostalih srednješolskih zgradb. Zunanje stene so se skrajšale prav zavoljo ureditve centralnega prostora za celo tretjino, zmanjšali so se pa tudi stroški pri kubaturi zidov. Novo poslopje ima skoraj kvadratično obliko (36×32 m) ter je izvrstno rešen tako toplotno in prometno tehnični, kakor tudi pedagoški problem. Zlasti bo zmanjšan shrambi s posebnim dohodom bo prostora za 150 do 200 koles, pozabiti pa ne smemo kopališča s prhami, kar je tudi tekaj novega na naših gimnazijah. Fizikalna in kemijska dvorana sta delani amfiteatralno, kemijska delavnica pa ima delovne mize obložene s keramičnimi ploščicami. Streha je vsa krita z bakreno pločevino.

Projektant nove gimnazije ing. arh. Emil Navinšek

Življenje moža med knjigami

Ob šestdesetletnici ravnatelja dr. Janka Šlebingerja

Danes praznuje šestdesetletnico ravnatelj največje slovenske knjižnice, naš vodilni bibliograf dr. Janko Šlebinger.

Mladi slavist je prišel že zgodaj v ožje stike s svojim rojakom, bibliotekarjem dunajske dvorne knjižnice dr. Fr. Simoničem. Ta prizadevni bibliograf ga je navdušil in uvedel v bibliografijo enako kot v bibliotekarstvo: dve panogi pomožnega znanstvenega delovanja, ki zahtevata strog sistem in metodo tur sta neprecenljivega pomena za znanstveni študij, za raziskavanja vseh vrst. Ti ožji stiki, ki so se pozneje razširili v rodbinske, so imeli na današnjega šestdesetletnika odločilen vpliv in so v glavnem začrtali vso njegovo življenjsko pot.

Kot mož široke slavistične izobrazbe, finega čuta za jezik, prodornega poznanja domače literature in velike ljubezni do knjige je dr. Janko Šlebinger po daljšem ovinku gimnazijskega učiteljevanja vstopil v svoje pravo kraljestvo: v knjižnico. Tu ga je sredi neumornega dela našla tudi šestdesetletnica prav v dneh, ko so pričeli zidarji na prostoru nekdanjega »Knežjega dvorca« pripravljati temelje za novo, monumentalno knjižnično poslopje, ki pomeni uresničenje najbolj goreče želje jubilanta — predstavitelja slovenskih bibliotekarjev.

Dr. Janko Šlebinger ni bibliotekar samo po poklicu, marveč je eden tistih mož, ki so v svojem poklicu šele zaživeli pravo življenje, prenesli vanj vso plemenito strast, brez katere se poklicno delo spreminja v golo birokratsko dolžnost in občutili v svoji poklicni funkciji veliko kulturno poslanstvo. Naše knjižničarstvo je še sorazmerno mlado, četudi ima že stoletno tradicijo in potrebuje zlasti v sedanjih spremenljivih razmerah mož, ki nimajo samo trdnih pogledov na bistvo in naloge knjižničarstva, marveč tudi razumejo njegovo posebno vlogo v našem okolju, vlogo, ki je v tesni zvezi s celotno preustavbo naloge kulturnega življenja in izgraditvijo njegovih najvišjih vrhov. Potrebe naše lepo se razvijajoče univerze kot središča vse znanstvene dejavnosti, priprave za bodoče Znanstveno akademijo, ustanovitev in delovanje raznih znanstvenih društev — vse to nalaga osrednji slovenski knjižnici večje naloge, kakor jih je imela v preteklosti častitljiva licejska biblioteka. Nihče se ni bolj kakor dr. Janko Šlebinger zavedal pomena te knjižnice v sedanji, znanstveno čedalje bolj aktivni Ljubljani, a nihče tudi ni imel težjega položaja. Kajti — čim bolj so rasle potrebe in naloge, bolj so se krčili krediti za knjižnico; mimo tega je prenapolnjenost dosedanjih prostorov vedno občutneje motila polno funkcijo knjižnice takega obsega in pomena, kakor je Državna študijska knjižnica. Borba za sredstva in za prostor označuje s svojim temnim pečatom skoraj vsa leta, odkar je dr. Šlebinger na čelu največje slovenske knjižnice, ta trdovratna in na hipe brezupna borba je prizadevnega upravnika stala mnogo truda. Kraljestvo knjig, v katerem je dr. Šlebinger našel svojo pravo duhovno domovino, mu ni dalo tistega mirnega pribežališča in blagega ozračja za tiho znanstveno delo, ki je o njem kdaj sanjal, toda potreben je bil mož njegovega kova, njegovega značaja, da je stal na krmilu te preobložene in majave ladje. V zgodovini slovenskega knjižničarstva bo dr. Janko Šlebinger eden njegovih reprezentantov.

Skoraj edinstvenega pomena za slovensko kulturo je bibliografsko delo današnjega šestdesetletnika. Kdor je imel prijetno priliko, iskati pri njem kakršnihkoli podatkov s področja naše književnosti, je lahko občudoval, kako natančno in podrobno ima dr. Šlebinger v evidenci vse, kar je izšlo kadarkoli in kjerkoli v našem jeziku. Njegove bibliografije, ki jih je nekaj izšlo v tisku, največji del pa se kopiči v njegovih predalih, skoraj brez upa, da bi bile kdaj »na svetlo dane«, so vzor takega dela. Obžalujemo vedno iznova, da je pri nas tako malo sredstev za izdajanje bibliografij; čim večja je slovstvena produkcija, očitnejša je njih potreba. Neumorno, vztrajno in vestno delo, ki ga tu izvršuje ravnatelj dr. Šlebinger, je širši javnosti do malega neznano, tembolj pa ga uvažujejo oni, ki se po potrebi znanstvenega ali drugega dela zatekajo k njemu.

Dr. Janko Šlebinger se takisto bavi s slovstveno zgodovino in je priobčil v raznih časopisih in zbornikih več zanimivih izsledkov. Bil je urednik »Ljubljanskega Zvona« in dolga leta urednik knjižnih izdaj Tiskovne zadruge. Posebej je uredil zbrane spise Fr. Maslja — Podlimbarskega in jih opremil z uvodi in komentarjem; v njegovi redakciji je izšel tudi »Album slovenskih književnikov.«

Obsežno je njegovo splošno kulturno udejstvovanje. Že od ustanovitve je na vodilnem mestu Tiskovne zadruge in Vodnikove družbe, s svojim dragocenim sodelovanjem je mnogo pripomogel k razmahu največje ljubljanske ljudske (Šentjakobske) knjižnice, pred vojno pa se je udejstvoval pri Slov. Matici in Ciril Metodovi družbi. Naposled ne smemo pozabiti na dr. Šlebingerja — bibliofila: ni samo verni registrator in varuh knjižnih zakladov, marveč tudi intimni knjigoljub, tankočuten ljubitelj lepote in elegance knjig, poznavalec redkih in krasnih tiskov. Kot osebnost in kot kulturni delavec sodi dr. Janko Šlebinger med naše »reprezentativ men«, in ob šestdesetletnici lahko samo želimo, da bi ma dobra usoda naklonila še mnogo let uspešnega dela!

★

Dr. Janko Šlebinger je doma od Sv. Ane v Slovenskih goricah. Mariborsko gimnazijo je dovršil leta 1896. potem pa je studiral slavistiko in germanistiko na Dunaju, kjer je bil promoviran leta 1903. Kot suplent je služboval 3 leta v Ljubljani, kot profesor pa od leta 1906 v Novem mestu, od leta 1909 pa na realki v Ljubljani. V študijski knjižnici je začel delovati leta 1925.

Dr. Janko Šlebinger v svoji delovni sobi v Študijski knjižnici

Domače vesti

* ZKD bo priredila ekskurzijo na svetovno razstavo v Pariz. Za člane svojih društev bo Zveza kulturnih društev v Ljubljani organizirala ekskurzijo na svetovno razstavo v Pariz, ki se bo vršila prihodnje leto. Vsa v Zvezi včlanjena društva bodo prejela že v prihodnjih dneh točnejše informacije, kako je ekskurzija zamišljena, koliko časa bo trajala in koliko bodo približno znašali stroški. Vendar že danes opozarjamo vsa društva in posameznike, ki se zanimajo za to krasno potovanje, da že sedaj o tem razmišljajo. Pri Zvezi je bil ustanovljen poseben odsek, ki je že pričel z delom in bo poskrbel, da bo organizacija tega potovanja čim popolnejša.

* Diplomirani so bili: na pravni fakulteti Aleksandrove univerze gg. Rajko Svetek in Mila Tomažičeva iz Ljubljane ter g. Franc Venturini iz Boršta pri Trstu.

* 32 tiskovnih pol ali 512 strani in preko 150 slik obsega letošnji knjižni dar Vodnikove družbe. Pratika in 3 leposlovne knjige znanih, priljubljenih avtorjev. Brž stopite k poverjeniku in mu nesite dva kovača, ali pa se javite Vodnikovi družbi v Ljubljani, Knafljeva 5. Nabiranje članov bo pravkar zaključeno. Knjige so dotiskane!

* Devetdesetletnica dobre matere. V Poljanah je praznovala v četrtek 15. t. m. svojo 90letnico gospa Terezija Frlanova, rojena Jesenko. Kljub visoki starosti je še vedno na nogah. Jubilantka je mati znanega in čislanega ljubljanskega odvetnika g. dr. Franca Frlana. Imela je več otrok, živijo pa le še trije. Dva od njih sta dosegla čast doktorja, starejši dr. Rado Frlan pa je umrl še mlad, ko je pričel svojo kariero kot zobozdravnik v Ljubljani. Pokopan je v Poljanah. Slavljenkin brat je bil profesor zgodovine in slovenski pisatelj Janez Jesenko, ki je umrl v Trstu, njen brat pa je bil tudi Anton Prodovc v Poljanah, ki je umrl pred tremi leti in je dosegel starost 92 let. Častitljivi slavljenki iskreno čestitamo.

SANATORIUM - EMONA
LJUBLJANA
Komenskega ul. 4.
Telefon: 36-23
Dr. Franc Derganc
šef-primarij
kirurg odd. v p.
Ordinira: 11.—1.

* Kinopodjetniki dravske banovine so ustanovili lastno združenje. Z uvedbo zvočnega filma se je ravno v zadnjih letih filmska industrija, predvsem v tehničnem pogledu tako močno razvila, da tvori danes v svetu eno najglavnejših panog gospodarskega razvoja. Vzporedno s tem so se tudi kinematografi pričeli izpopolnjevati ter v tem pogledu dosezajo danes že dokaj ugodno oceno. Njihovo izpopolnjevanje je pa deloma tudi treba pripisovati lastnim strokovnim organizacijam, ki delujejo v vsakem oziru je v interesu svojih članov. Take so že dalj časa razmere izven Jugoslavije. Pri nas je pa pričelo pred leti kot prvo delovati Združenje kinomatografskih podjetnikov savske banovine v Zagrebu, ostale banovine pa niso imele še doslej lastnih združenj. Že od pomladi so se vršile v Ljubljani priprave za ustanovitev Združenja kinopodjetnikov dravske banovine, v nedeljo 11. t. m. se je pa že vršila v Ljubljani prva redna skupščina, ki si je izvolila odbor, od katerega si Združenje nadeja uspešnega delovanja v interesu svojih članov. Sedež združenja je v Ljubljani, pisarna se nahaja v prostorih kina Uniona.

Blago za damske plašče
Največja in najlepša izbera in najsolidnejše cene!
A. Žlender
Ljubljana - Mestni trg 22
Vas postreže najbolje!

* Borba proti jetiki je tudi v Mežiški dolini nujno potrebna, ker se je v zadnjih letih ta nevarna in huda bolezen tudi tod zelo razpasla. Žrtve tuberkuloze postajajo vedno številnejše. Proti tej ljudski nesreči se je posedincu težko boriti. Izkušnje uče, da more pomagati le organizirana borba. V ta namen je bila ustanovljena 12. julija letos kraljevna protituberkulozna liga za gornjo mežiško dolino s sedežem v Črni, kjer že deluje v ondotni bolnišnici bratovske skladnice dispanzer. Delovanje Protituberkulozne lige in dispanzerja se razteza na področja občin Črna, Mežica, Prevalje in Guštanj. V odboru lige so zastopani vsi sloji prebivalstva iz navedenih občin. K ustanovitvi dispanzerja je največ pripomogla pomoč bratovske skladnice mežiškega rudnika, ki je dala na razpolago prostore, rentgen in druge aparate. Dispanzer deluje vsak četrtek pod vodstvom gg. dr. Adolfa Ramšaka, dr. Marije Ramšak-Stuhčeve in specialista za tuberkulozo dr. Radšela iz Slovenjgradca. Protituberkulozna liga pričakuje, da jo bo prebivalstvo podprlo v njenem človekoljubnem delovanju. Zato vabi vse brez razlike stanu, da pristopijo kot člani. Redni člani plačajo letno 6, podporni pa 4 Din.

* Za malega junaka Ljuba in družino Bartolovo je darovalo uradništvo »Jugočeške« v Kranju 250 Din. Iskrena hvala.

* Tovarna JOS. REICH sprejema mehko in škrobljeno perilo v najlepšo izdelavo.

Pri težki stolici, napihnjenosti, glavobolu, zaradi zapeke, izčistita ena ali dve čaši naravne Franz-Josefove grenčice prebavila. Franz-Josefovo vodo pijejo radi tudi bolniki, ki leže in jo smatrajo za dobroto. Ogl. reg. S. br. 15485/36

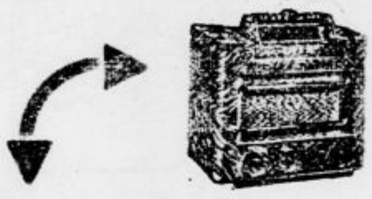
BREZPLAČNO
RADIO-APARATA
Vam ne bo dal nihče, toda
naši najboljši pogoji odplačevanja od 3 Din dnevno
Vam omogočajo, da si nabavite sprejemnik svetovnega slovesa
PHILIPS-RADIO
»SIMFONIJSKA SERIJA«
Pojasnila daje
H. SUTTNER
LJUBLJANA
ALEKSANDROVA C. št. 6.

*Poroka. V Ljubljani sta se v škofijski kapelici poročila g. dr. Robert Kramberger in gdč. Marija Gostiša iz znane nacionalne rodbine Gostiša v Gornjem Logatcu. Poročil ju je g. knezoškof dr. Gregorij Rožman s prekrasnim nagovorom, v katerem se je spominjal trpljenja koroških Slovencev in nesrečnega plebiscita. Ženin se je namreč mnogo udejstvoval v Klubu koroških Slovencev. Priči sta bila gg. dr. Julij Fellacher, državni tožilec v Ljubljani, in I. Vagaja, direktor gimnazije v Novem mestu. Korošci želo novoporočencema obilo sreče!

* Poročila sta se v Mokronogu na Žalostni gori g. Vili Gregorčič, trgovec, sin gospe soproge tovarnarja g. Karla Kunca iz Ljubljane, in gdč. Anica Kolenc iz ugledne rodbine g. Franca Kolenca, gostilničarja in lesnega trgovca iz Mokronoga. Bilo srečno!

*V veliki bedi živi številna družina rudarskega staroupokojenca v Trbovljah. Oče je že 9 let hudo bolan. Pred dvema letoma se mu je iz Francije vrnil sin v brezupnem štadiju tuberkuloze, da visi med življenjem in smrtjo, a po vsej priliki jim je vsa hiša polna jetike, saj sta njihova stalna gosta samo bolezen in glad. Družina se na dobra človeška srca obrača s toplo prošnjo, da ji kakorkoli pomagajo sredi najhujše zime in bede — po možnosti tudi s kakšnimi kosom obleke ali z živili. Darila iz prijaznosti sprejema uprava »Jutra«, naslov pa je dobrim ljudem na razpolago v našem uredništvu.

* Gg. poverjenikom (icam) Vodnikove družbe. Vse one gg. poverjenike (ce), ki še niso poslali nabiralnih pol, prav vljudno prosi Vodnikova družba, da naj pole pošljejo čimpreje, da more pisarna pričeti z ekspedicijo letošnjih družbenih knjig.

Galopne in kasaške dirke priredi Kolo jahačev in vozačev v zvezi z Jezdnim odsekom Ljubljanskega Sokola DANES na vojaškem vežbališču, Fužine pri Ljubljani. — Začetek ob 14. uri.

* Cigan, ki je bil odlikovan s Karadjordjevo zvezdo. Beograjsko »Vreme« obširno opisuje bedno življenje cigana Ameda Amedovića, ki je bil odlikovan s Karadjordjevo zvezdo z meči in živi zdaj s svojo številno družino v neki baraki v okolici Leskovca. Mož je bil na frontah od leta 1912 do konca svetovne vojne, najvišje odlikovanje za hrabrost pa si je zaslužil v hudih bitkah pri kapetanovi česmi pri Krupnju. Vsi smo se hrabro borili, šli smo naprej in odlikovanje sem dobil, ker sem pač ostal živ. Tako pripoveduje skromni junaški cigan. Od države dobiva mesečno podporo 100 Din, k združenju odlikovancev s Karadjordjevo zvezdo pa ne more pristopiti, ker nima denarja za članarino.

ODVETNIK
VLADO KUKOVEC
JE OTVORIL SVOJO PISARNO
v Mariboru,
Aleksandrova c. 20-I.

* Nad pol milijona dinarjev v termos steklenicah in električni bateriji. Te dni je prispel na Sušak dunajski trgovec Mozes, njemu pa se je pridružil trgovec Baumohl iz Reke. Carinski so bili opozorjeni, da se pripravlja tihotapstvo večje količine našega denarja na Reko in so zaradi tega pozorno motrili oba trgovca. Mozes in njegov reški prijatelj sta se kakor drugi potniki podala v carinski urad ter dala v pregled tri kovčege. V dveh kovčegih je bilo samo perilo in tudi v tretjem ni bilo na prvi pogled ničesar sumljivega. Cariniku pa se je čudno zdelo, da sta v kovčegu kar dve veliki termos steklenici in, ko je eno odvil, je našel v njej zamotane tisočake. Tako so bili bankovci zamotani tudi v drugi steklenici in v električni svetiljki, vsega skupaj za pol milijona dinarjev. Denar je bil zaplenjen, trgovca pa sta pridržana na Sušaku.

* Pravda o slovenskem pravopisu še ni in gotovo ne bo nikoli končana. Dr. Joža A. Glonar je pravkar izdal v samozaložbi drobno brošurico »Slovenski pravopis«. Posvetil jo je pravopisni komisiji Znanstvenega društva za humanistične vede v Ljubljani. Na svoj, mestoma hudo zasoljeni način je razpredel svoje splošne pogledе na vprašanje kolikor mogoče brezhibnega pravopisa, ki naj ustreza ne samo slovničarju, ampak tudi vsakdanji rabi v pismu in govoru.

Pri zaprtju in motnjah v želodcu vzemite zjutraj na prazen želodec kozarec naravne Franc Jožefove grenčice.

* Prva slovenska knjiga iz kemije. V samozaložbi je te dni izšel »Praktikum anorganske, organske in medicinske kemije« ki ga je sestavil docent za medicinsko kemijo na univerzi kralja Aleksandra dr. phil., med., tech., ing. chem. Ladislav Kline. Je to prva učna knjiga kemije, ki smo jo dobili po 16 letih obstoja slovenske univerze, ter vsebuje praktičen in teoretičen del. Praktikum je analitski in podaja elemente kemije, zasnovane na eksperimentih. Pri vsakem poskusu je teoretičen uvod, ki v celoti predstavlja kratek repetitorij kemije. Praktični del je plod 10-letne laboratorijske prakse, v kateri se je avtor izpopolnjeval tudi po najodličnejših medicinsko-kemičnih institutih v tujini (Amsterdam, Berlin, Dunaj, Gradec, Heidelberg, London, Pariz, Tübingen, Zürich). Praktikum je pisan v glavnem za medicince, v dobro oporo bo pa tudi kemiku, ki se zanima za organsko in biološko kemijo. V anorganskem delu obravnava pisatelj le najvažnejše elemente, v medicinskem delu pa najdeš tudi podrobno analizo seča, ki je za praktičnega zdravnika najbolj pomembna. Organski in medicinski del je docent dr. inž. Kline pisal skupaj z docentom dr. Albinom Seliškarjem. V uvodu poudarja pisatelj, da je knjigo napisal s željo, da pospeši napore svojega učitelja, rektorja ljubljanske univerze prof. dr. Maksa Samca za priznanje medicinsko-kemičnega instituta na naši univerzi de iure.

* Dražba ribolova. Sresko načelstvo v Ljubljani bo dne 3. novembra 1936, ob 9. uri dopoldne oddalo na javni dražbi v zakup za 10 let ribarsko pravico v zakupnem okraju Škofljica in Bokalce najvišjemu ponudniku. Natančnejši pogoji in informacije so razvidni z uradnega razglasa na deski sreskega načelstva.

VSI GOVORNIKI
odvetniki, profesorji, učitelji, duhovniki in pevci nujno potrebujejo Mr. Bahovčeve
„SMREKA“ bonbone
Izdelani so iz smrekovega ekstrakta in mentola. Radi tega vzdržujejo svežost glasu, ublažujejo
kašelj in hripavost
Nadalje desinficirajo usta in grlo, preganjajo žejo, razbistrijo glavo. So pa tudi prijeten pripomoček pri omejitvi prekomerne kaje. Zavitki po Din 4.— in 6.— v lekarnah in drogerijah.
Apoteka
Mr. L. Bahovec
Ljubljana
Kongresni trg štev. 12.

* Črnogorci o sebi in o življenju. V založbi »Slobodne misli« v Nikšiću je pred dnevi izšla 3. knjiga anekdot o Črnogorcih »Črnogorci o sebi i životu«, ki jo uredja ugledni publicist prof. Stojan Cerović. Kakor prvi del, prinaša tudi tretja knjiga veliko število zanimivih prigod iz življenja prebivalcev krške Crne gore. Ta del našega naroda, ki ga skale in bregovi ločijo od ostalega sveta, in h kateremu pismenost prodira šele v najnovejšem času, si je v svoji dolgoletni borbi za ohranitev neodvisnosti ustvaril lastno filozofijo in svoje posebne poglede na človeka in svet. Mimo narodnih pesmi in duhovitih aforizmov neštete anekdote in pripovedi, ki žive v narodu, najbolje ponazorujejo značaj in mentaliteto črnogorskega plemena. Med nabiralci tega narodnega blaga zavzema prof. Cerović, ki na izredno vesten način preizku si verodostojnost vsakega besedila, preden ga natisne v knjigi, najuglednejše mesto. Vsi, ki se bavijo z etnografskim, psihološkim, socialnim ali kulturnim proučevanjem Črne gore, najdejo v Cerovičevih zbirkah mnogo dragocenega gradiva.

Danes ob 3. uri pop.
TOMBOLA
V KRANJU
Auto Din 12.500.—
Mot. kolo Din 6.200.—

* Baančne, kreditne in denarne posle, nakup in prodaja hranilnih vlog in vrednostnih papirjev, ureditev dolgov s hranilnimi knjižicami pri denarnih zavodih, naložba kapitala v gotovini in hranilnih knjižicah na vknjižbe izposluje najsolidneje: Al. Planinšek, Ljubljana, Beethovnova ulica 14, I. Telefon 35—10.

Iz Ljubljane

u— Predsednik apelacijskega sodišča dr. Golia Vladimir se je vrnil z rednega letnega odmora in prevzel posle. Sprejema samo od 11. do 12. ure vsak delavnik izvzemši sredo in soboto.

u— Jugoslovensko-bolgarska liga v Ljubljani je po letnem odmoru imela preteklo sredo prvo svojo sejo. Predsednik Rasto Pustoslemšek je poročal o posetu bolgarskih zadružnikov, veterinarjev in avtomobilistov. Liga je pri vseh sprejemih bolgarskih gostov sodelovala. Omenil je, da je bil društveni odbornik dr. Mavricij Rus, ki je med balkansko vojno opravljal kot dobrovoljec zdravniško službo v bolgarski vojski, odlikovan z visokim bolgarskim redom ter mu v imenu društva iskreno čestital k odlikovanju. Živahna razprava se je vnela o vprašanju prireditve tečajev bolgarskega jezika in o poglobitvi društvenega delovanja. Sklenjeno je bilo, da se naroči hrvatska slovnica bolgarskega jezika, ako je že izšla v Zagrebu, v negativnem primeru pa naj odbor ukrene vse potrebno, da dobimo kratek učbenik za one, ki se žele učiti bolgarščine. Zanimanje za bolgarski jezik in bolgarsko književnost se kaže zlasti med mladino. Tako nameravajo na gimnaziji v Kranju prirediti tečaj bolgarskega jezika, težave pa dela okolnost, da nimamo nobenega učbenika. Liga ga bo v kratkem preskrbela. Prihodnjo spomlad namerava Liga prirediti oficielen izlet v Bolgarijo, omejen zgolj na člane. Predsedniku je bilo naročeno, da izposluje za to ekskurzijo odobrenje na merodajnem mestu. Da se poglobijo osebni stiki med člani, bo Liga priredila 18. novembra prijateljski večer, na katerega bodo povabljeni tudi v Ljubljani študirajoči bolgarski akademiki. Odbor je z velikim veseljem vzel na znanje in pozdravil vest društvenega odbornika Ježa, da se je osnoval akad. odsek Lige in da je v ta odsek korporativno vstopilo akad. društvo »Edinost«.

Kdo bo plačal zdravnika
ako se prehladite?
Kupite pri nas blago za plašč
in takoj h krojaču
„Manufaktura“ k. d.
trgovina, ki Vas želi boljše postreči
Mestni trg 17.

Lovci in sportniki
ne premišljujejo več, kje si bodo omislili KLOBUK ali ČEPICO. V veliki izbiri in najrazličnejših oblikah jih dobite pri
M. BOGATAJ
LJUBLJANA, STARI TRG 14

u— Razstava češkoslovaške povojne knjige, ki jo pripravlja akademski odsek Jugoslovansko-češkoslovaške lige v Ljubljani ob sodelovanju glavnega odbora Jč lige, komitéja naših književnih strokovnjakov in posebnega v ta namen sestavljenega odbora pri Slovanskem ústavu v Pragi, bo otvorjena v Trgovskem domu od 29. t. m. do 9. novembra. Na razstavi bomo imeli priliko videti izbor čeških in slovaških sodobnih leposlovnih ter znanstvenih knjig. Vsebovala bo tudi oddelek bibliofilskega tiska, muzikalij, zbirko ekslibrisov ter obilo fotografskega in statističnega materijala. Razstavi bo prideljen poseben oddelek vzajemnih prevodov ter kotiček vzajemnih stikov. Na razstavi so predvidena številna kratka predavanja in dnevno ob določenih urah strokovno vodstvo. Čas razstave — »Češkoslovaški ljubljanski dnevi« bo posvečen posebni pažnji češkoslovaških kulturnih pojavov in upati je, da se bo v ta okvir včlenilo tudi sodelovanje obeh naših narodnih gledališč — Na razstavo bodo organizirale Jč lige iz dravske banovine tudi posebne ekskurzije.

Naznanilo.
Cenjenemu občinstvu vljudno naznanjam, da sem
trgovski lokal na Starem trgu 2 razširil in nanovo uredil.
Obenem sporočam cenj. odjemalcem, da imam v imenovanem trgovskem prostoru v zalogi bogato izbiro izgotovljenih moških in deških oblek, nadalje vse vrste štofov iz priznanih najboljših inozemskih in tuzemskih tovarn.

u— Za obletnico smrti blagopokojnega g. direktorja ing. chem. J. Turka bo maša zadušnica v ponedeljek ob 7. v frančiškanski cerkvi.

u— Nenadna smrt višjega davčnega upravitelja Fr. Uršiča. Ljudje, ki s popoldanskimi vlaki odhajajo iz Ljubljane, so bili včeraj na glavnem kolodvoru priče tragičnega dogodka. Med potniki, ki jih je vsako soboto kolodvorska avla natlačeno polna, je bil tudi 66-letni višji davčni upravitelj v pok. France Uršič, ki ima svoj dom v Kocenovi ulici 1. Namenjen je bil na obisk k svojemu sinu, ki je profesor in znan narodni delavec v Kočevju. A komaj se je stari gospod povzpel v vagon dolenjskega vlaka, mu je prišlo slabo in sosedje v kupeju so takoj opazili, da je slabost globijin korenin. Brž so g. Uršiča odnesli nazaj na peron in ga položili na klop pred prometno pisarno, a vsa znamenja so kazala, da je pomoč zaman. S kolodvorske stražnice so pozvali policijsko komisijo, v kateri sta bila zdravstveni svetnik dr. Lukar in dežurni uradnik Kette. A komisija ni mogla ničesar drugega, kakor da ugotovi smrt za kapjo. Na željo svojcev so odredili prevoz pokojnikovega trupla na dom v Kocenovi ulici 1, kjer so ga položili na mrtvaški oder.

ADVOKAT
DR. IVO LULIK
je preselil svojo pisarno iz Frančiškanske ul. v Cigaletovo ulico 11 (za sodiščem)
LJUBLJANA

u— Smrt vrlega gasilca. V Zg. Šiški je umrl g. Nastran Valentin. Pokojnik je bil ustanovitelj ter skozi 31 let marljiv član gasilske čete v Zg. Šiški. — Naj mu bo lahka zemljica!

Sledite teku časa!
Doramad
radioaktivna zobna krema
za najvišje zahteve!
Dobite jo povsod!

u— II. poljudno znanstveno predavanje Prirodoslovnega društva. Univ. prof. dr. J. Hadži: Kako organizmi nadomeščajo izgubljene dele. Prvi del navaja regeneracijo kot splošen biološki pojav in zakonitosti, ki se pri tem pojavljajo pri rastlinah in nižjih živalih. Razlike med rastlinami in živalmi. Praktična uporabljivost pojava (okulacija). Drugi del govori o regeneraciji pri višjih živalih in o regeneraciji kot znanstveni metodi. Pri predavanju se bo predavatelj oziral v prvi vrsti na dela domačih znanstvenikov na tem polju. Predavanje bo obenem nekaka splošno biološka priprava za predavanje primarija dr. B. Lavriča o transplantaciji tkiva pri človeku, ki se bo vršilo 3. novembra t. l. Barvne slike. I. del 20. oktobra, II. del 27. oktobra, obakrat ob 20. uri v dvorani Delavske zbornice.

KINO
Današnji spored
21-24 MATICA
Premiera! Operetni šlager sezone!
V CARSTVU LUTK
(Puppenfee)
MAGDA SCHNEIDER, WOLF ALBACH RETTY
22-21 UNION
Premiera! Briljantna veseloigra s klasičnim ljubavnim parom
LILIAN HARVEY, WILLY FRITSCH
NASMEH SREČE
(Glückskinder)
27-30 SLOGA
Komedija sijajnega humorja
MEDENI TEDNI
ANY ONDRA HANS SÖHNKER
Predstave ob 15., 17., 19. in 21. uri

u— Koroški! Umrl je naš rojak profesor dr. Ivan Arnejc. Pogreb bo danes ob 15. izpred hiše na Rimski cesti 20. Spremimo ga vsi na njegovi zadnji poti! Klub koroških Slovencev.

u— Krajevni odbor Jadranske straže opozarja vsa društva, da bo imel dne 28. januarja 1937. svojo tradicionalno zimsko prireditev.

u— Uprava Hubadove župe opozarja vse ljubljanske mešane pevske zbore, da je danes ob 10. dopoldne skupna pevska vaja v Hubadovi dvorani strogo obvezna. Prinesite note s seboj! Uprava.

u— Društvo slov. likovnih umetnikov sporoča, da želi tovarna Bata osnutkov za reklamo tudi od naših strokovnjakov. Kdor bi želel priti v stik s tem podjetjem, naj čim preje pošlje nekaj svojih dosedanjih del Fr. Goršetu, Gosposvetska cesta 13, ki jih bo oddal na pristojno mesto.

Trgovska lokala Pod Trančo št. 1 in Kolodvorska ul. 8, bosta vsebovala istotako bogato izbiro moškega in deškega perila iz lastne
tovarne Triglav,
ter vse modne potrebščine.
Obleke in perilo se izvršuje tudi po meri in najnovejši modi.
Blagovolite brezobvezno posetiti me, pri čemer Vam dokažem, da so cene blaga brez konkurenčne. Postregel Vam bodem vljudno in solidno.
J. OLUP,
LJUBLJANA

u— Zbor slovanskih narodnih noš bo v soboto 7. novembra na Taboru. Sodelovali bodo: priznana pevka-umetnica, akademski oktet, pevski zbor in godba na pihala. Vstopnina bo samo 5 Din. Čisti dobiček je namenjen za postavitev spomenika Simonu Gregorčiču in našim mučenikom.—Društvi »Soča« in »Tabor«.

Nova damska modna trgovina.
Cenjenemu občinstvu naznanjam, da odprem v ponedeljek 19. t. m. na Kongresnem trgu št. 1 (poleg Tičarja) trgovino s modnim blagom. Stalno bom imela v zalogi vse vrste dam. perila pijame, bluze, pletenine itd., po najnovejši pariški in londonski modi. Potrudila se bom, da bodo cenjeni odjemalci postreženi solidno in poceni.
Se priporoča
Pepca Črnjač,
bivša poslovodkinja d. konf. tv. SOSS.

u— Lutkovno gledališče Sokola I. na Taboru ponovi danes ob pol 16. izvirno lutkovno igro br. v. Grünfelda »Jurček krotil indijance«. Pripravljajo se pa še igre: »Jurček v kraljevstvu palčkov«, »Hrabra družina«, »Jurček smučar«, Jurček-sokolski harmonikar« in druge. Starši, pripeljite svojo deco!

u— Poročil se je g. Saša Strekelj, banovinski koncepcijski uradnik, z gospodično Doro Furlanovo. G. Strekelj je znan primorski narodni delavec. Kot bivši predsednik emigrantskega društva »Tabora« je pokazal veliko organizacijsko sposobnost. Njegova glavna zasluga je, da ima »Tabor« danes lepo zgradbo, ki je zavetišče brezposelnih primorskih brezdomcev. Mlademu paru naše iskrene čestitke!

u— Važno za avtomobilski in vprežni promet. Železniški prelaz na Celovški cesti bo od 20. t. m. 20. ure do dne 22. t. m. 18. ure zaprt za ves vozovni promet, ker bodo popravljali železniško progo na tem križišču. Mogoč bo le prehod za pešce, kolesarje in tramvajske vozove. Vozila iz Gorenjske in Šiške bodo v tem času vozila od stare mitnice na Celovški cesti po Aleševčevi, Černetovi, Janševi, Podmilščakovi, Kobaridski in skozi Bežigrad na Tyrševo cesto. Vozila na Gorenjsko in Šiško bodo vozila po isti progi, toda v obratni smeri.

u— *Filmska matineja ZKD.* Kot posebnost prve vrste prinaša Zveza kulturnih društev najlepši in najmočnejši film Francoske produkcije, mojstrovino režiserja Anatola Litvaka po romanu Josephu Kessla »L'equipage« — »Tovariši v življenju in smrti«. Vse, kar je prinesla vojna 1914.—18. njeno podtalno razjedanje in rušenje družbe in rodbine, je prikazano s pretresljivo nazornostjo v tem filmu. Film boste videli pri nedeljski matineji v Elitnem kinu Matici. Opozarjamo, da je na splošno željo občinstva začetek predstave ob ½11. dop. Cene sedežev 3.50 in 5.50 Din.

u— **Praktični tečaj češkega jezika za širšo javnost.** Kakor vsako leto, bo priredila tudi letos JC liga v Ljubljani praktičen tečaj češkega jezika za širšo javnost, ki se ga lahko udeleži vsak interesent. Pouk bo brezplačen. Vpisovanje bo v četrtek 22. t. m. v šentjakobski meščanski šoli od 18 do 19.

u— **Nadaljevalni tečaj esperanta** za vse esperantiste iz Ljubljane bo otvoril »Klub esperantistov v Ljubljani« jutri ob 20. uri. Tečaj se bo vršil enkrat tedensko po poldrugo uro v klubovem lokalu na Cankarjevem nabrežju 7. I. Zglasite se zaželjeno v ponedeljek v klubovem lokalu, kjer boste dobili vsa nadaljnja navodila in pojasnila.

Prispele so nove tipe

radioaparatov

vodečih svetovnoznanih znamk

„Tehnik" J. BANJAI

LJUBLJANA — MIKLOŠIČEVA c. 20

Telefon: 34-19.

u— **Vsem, ki se zanimajo za že oznanjene telovadne tečaje, sporočamo, da se vrši vpis v vse tečaje: Za otroke** (dečke in deklice) vsak ponedeljek in petek od 2. do 4. popoldne v telovadnici na realki v Vegovi ulici. **Za odrasle** (dame in gospode) pa vsak torek, četrtek in soboto od 6. zvečer dalje v telovadnici učiteljišča na Resljevi cesti. Ker se tečaji že vrše, pospešite z vpisom.

SAMO

Bronhi BONBON

ZAVIT V PAPIR Z NAPISOM

Bronhi UNION

JE ORIGINAL. VSE OSTALO ODKLONI, KER JE POTVORJENO!

u— **Plesne vaje združenja konservatoristov** se bodo nadaljevale vsak četrtek točno od pol 20. do 23. v Trgovskem domu.

Iz Celja

c— **Smučarsko veselje.** Zgodnji sneg je pokril visme nad 600 m in je tam večjidel obležal smučarski mladini v veselje. Zlasti v Alpah je snežna odeja stabilna in debela pa tudi sredogorje med 1000 in 1100 m (Menina, Knm, Mrzlica, Goiti, Poho je itd.) je odeto v trden, kakega pol metra debel snežen oklep. Celo pri Celjski koči (700 m) je snega dovolj, da se za silo nasmučaš. Vreme je zaenkrat ustaljeno in prijetno. Ozračje je zelo onlajeno (v višinah nad 1000 m

NOVA TRGOVINA

Vam nudi prvovrstno blago ter zelo nizke cene. Prepričajte se! — Za obilen obisk se priporoča manufaktura in moda

ŠENTJURC Gabrijel, Celje, Glavni trg 9.

pod ničlo). Zato se sneg dobro drži, kar zagotavlja prav dobro smuko. S planinskih postojank zlasti iz Mozirske koče nad Mozirjem poročajo, da se je smuška doba takorekoč že pričela in da je dotok smučarjev precejšen, kar v oktobru ni običajno. Smučarji, ki so se s svojimi »dilcami« vrnili s svojih jesenskih pohodov, ne morejo dovolj pohvaliti snežnih razmer, ki vladajo sedaj tam »zgoraj«. Danes bodo zgodnjo zimo izkoristili pač vsi, ki se prištevajo med smučarsko »rajo«, tudi oni, ki so doslej oklevali. Če sodimo po ugodnih začetkih, se nam obeta ugodna smuška zima. Trgovci se nanje pridno pripravljajo in prosijo boga, da bi jih odškodoval za lansko »slabo« zimo. Predvsem bo treba prodati lanske zaloge. Zastoju pa vedno sledi ugodna konjunktura, zato imajo tudi kolarji polne roke dela, da izgotovijo dovolj smuč.

KINO METROPOL. Danes ob 16., 18.15 in 20.30 **»UGRABLJENJE«.** Matineje ob 10.30 in 14. »NEUKROTLJIVI MUSTANG« — Jutri »IVJE« (Waldwinter).

e— **Občni zbor Podpornega društva na gimnaziji v Celju** bo v torek 20. t. m. ob 14. v gimnazijski posvetovalnici. Vabljeni so tudi vsi podporniki.

PLAŠČI, POVRŠNIKI

v priznano elegantni izdelavi in veliki izbiri

LUKIČ — STRITARJEVA ulica.

Vpisovanje v 12urni praktični tečaj z vajami na živem otroku o negi in prehrani ter vzgoji dojenčka za odraslo ženstvo dne 26. oktobra 1936. Tečaji so brezplačni in se vrše 2krat tedensko po 2 uri in sicer eden ob ponedeljkih in četrtkih, drugi ob torkih in petkih od 4. do 6. — Zatem so večerni tečaji od 8. do pol 10. Vsi tečaji so v zavodu za zaščito dece (Dečji dom kraljice Marije). — Prijave se sprejemajo vsak dan v dopoldanskih urah tudi telefonski.

Blasnikova Velika Pratika za leto 1937.

je zopet izšla. Ta naš ljudski koledar je med Slovenci najbolj priljubljen in domač. Celo naši izseljenci ga radi naročajo, ker jih spominja na domovino in mlada leta. Cena enemu izvodu je 5 Din. Dobi se v tiskarni J. Blasnika nasl. v Ljubljani, Breg št. 10-12 in v trgovinah.

u— Večerni trgovski tečaj na Christofovem učnem zavodu, Domobranska 15, se prične 19. t. m. Pouk vseh pisarniških poslov, knjigovodstva, korespondence, trgovinstva, stenografije, strojepisja nemščine itd. Šolnina 100 Din za vse predmete. Pojasnila vpisovanje dnevno tudi zvečer do 7. ure.

u— **Vse pisarniške posle, trgovske predmete, stenografijo, strojepis i. t. d. nemščino** se lahko naučite v večernem trgovskem tečaju na **Christofovem učnem zavodu, Domobranska 15.** Informacije, prijave dnevno, tudi zvečer do 7. ure. Pričetek tečaja 19. t. m. Šolnina 100 Din za vse predmete.

u— Registrirne blagajne in pisalne stroje popravlja strokovno in poceni Boris Simandl, Ljubljana, Kolodvorska 11, telefon 2487.

KINO IDEAL

Danes prekrasno filmsko veledelo

„Bohème"

(»MIMI« — roman velike ljubezni)

GODBA: GIACOMO PUCCINI.

Predstave ob 15., 17., 19. in 21.15 uri.

u— **Za dečka-junaka in Bartolovo družino iz Drage** so pri blagajni »Jutra« deponirana naslednja darila: od g. Ivana Marouta iz Žalca 100 Din, od g. Vekoslava Fona iz Celja 20 Din, od neimenovanega dobrotnika iz Celja 50 Din, od sokolske dece v Puconcih pa 55 Din.

u— **Plesni zavod Jenko v Kazini-Zvezda** ima vsako nedeljo od 4.—8. **ure popoldanski ples s poukom novosti.** Vsak ponedeljek začetniški tečaj za novince, ki se vedno sprejemajo. V torek nadaljevalni tečaj za spretnejše plesalce. Posebne ure in informacije dnevno. Dijaki popust.

e— **Pri padcu ji je počila žila.** V petek se je težko ponesrečila 31-letna služkinja Jožefa Zorkova, uslužbena na Cankarjevi cesti štev. 2 v Celju. V sobi ji je spodrsnilo na parketu, pri čemer je padla tako nesrečno, da ji je počila žila na levi nogi. Zorkovo so prepeljali v bolnišnico. Njeno stanje je nevarno, ker bi poškodba lahko povzročila izkrvavitev.

e— **Kino Union.** Danes ob 10. in 14. »Fra Diavolo«. Danes ob 16.15, 18.30 in 20.45 in jutri ob 16.30 in 20.30 velefilm »Ave Maria« in dve predigri.

e— **Plesne vaje priv. nameščencev** se vrše v četrtek 22. t. m. ob 20. uri, nato 29. t. m. in od 7. XI. vsako soboto v mali dvorani Celjskega doma. — Odbor.

Iz Maribora

a— **Za mariborski spomenik Kralju Ujedinitelju** so prispevali: Lukačič Avgust, narodni poslanec, Mala Nedelja, din 500. državna dekliška šola, Ljutomer din 223. drž. narodna šola Velenje din 200. Sert Ferdo, Maribor din 200, drž. dekliška narodna šola Slov. Konjice din 164, občina Cerkvenjak din 127, ter hranilnica in posojilnica, Sv. Jurij ob j. žel. din 120.

a— **Letošnja Pomožna akcija.** Mestni predsednik dr. Juvan razglaša: Vnovič trkam na Vaša usmiljena srca in Vas prosim, da po svojih močeh darujete za Pomožno akcijo za siromašne sloje mesta Maribora. Stojimo na pragu zime in potreba zahteva, da nasitimo lačne, oblečemo in obujemo gole in bose ter ogrejemo premražene v slabih zasilnih stanovanjih, kleteh, barakah in vagonih. Največje podpore so vredni nedolžni otroci, kateri pač ne smejo gladovati in prezebati, nadalje onemogli in za delo nesposobni siromaki, dočim je ostalim treba preskrbeti dela. To nalogo si je nadela Pomožna akcija za siromašne sloje mesta Maribora, ker se z razpoložljivimi proračunskimi sredstvi ne dajo kriti ogromne socialne potrebe mesta, nastale v teku izrednih gospodarskih razmer. V slučaju neuspeha započete akcije bi bila mestna občina primorana, da obremeni mestno prebivalstvo z novo davčnino, ker je po zakonu dolžna skrbeti za siromašne in poiskati vire za njihovo vzdrževanje. Darujte za siromašne in zapuščene otroke za delo nesposobne siromake in brezposelne vsi, ki Vam je usoda naklonila srečo, da niste odvisni od milosti drugih, da Vam ni treba postopati v brezdelju in gladovati in zmrzovati v hudi zimi. Darujte, kar morete, v denarju, blagu, stari obleki in obutvi, kurivu itd. Denar pošiljajte neposredno mestni blagajni, Slomškov trg 11 (tel. 22-60), naturalne dajatve pa socialno-političnemu oddelku mestnega poglavarstva, Rotovški trg 9 (tel. 27-54).

a— **Rezervni oficirji! Mariborski pododbor UROIR vabi vse svoje člane in njih svojce, kakor tudi ostale gg. rezervne oficirje, da se prijavijo za smučarske tečaje. Tečaji bodo za začetnike in manj izvežbane, in sicer odrasle in deco, na željo za dame posebej. Prijave pismeno na naslov: Udruženje rezervnih oficira i ratnika, pododbor Maribor, v Mariboru.**

a— **O koroških Slovencih** je predaval v petek zvečer v dvorani na Aleksandrovi cesti št. 6 agilni tajnik Kluba koroških Slovencev v Ljubljani g. France Uršič. V zanimivih izvajanjih je prikazal življenje, delo in borbe koroških Slovencev in je svoja izvajanja ponazorjeval s skioptičnimi slikami. Na večeru so sodelovali tudi vrli pevci »Jadrana« pod vodstvom zborovodje prof. Vrabca ter ubrano zapeli pet izbranih koroških narodnih pesmi.

a— **Velika javna ljudska tombola** Narodne odbrane v Mariboru bo danes ob 14. uri na Trgu svobode.

a— **Vagon blaga bo treba raztovoriti v 6 urah.** Uprava skladišča Maribor-glavni kolodvor je razglasila, da se morajo od 11. t. m. dalje v Maribor prispeli vagoni raztovoriti v 6 delovnih urah po njihovem prihodu. V drugačnem primeru se bo prizadetim zaračunala stojnina. Ker je ta odredba tehnično le težko izvedljiva in na drugi strani tudi precej obremenjuje vse interesente so se mariborski gospodarski krogi pritožili pri direkciji državnih železnic v Ljubljani.

a— **Utonil je v potoku.** V bližini Središča vodi preko potoka Trnove brv, po kateri so se vračali iz Središča trije fantje, ki so do polnoči popivali. Medtem ko sta dva kmalu bila doma, se 26-letni Štefan Golob še naslednje jutro ni vrnil. Domačini so obvestili o tem orožništvo, ki je pričelo poizvedovati. Po večurnem iskanju so našli orožniki Goloba mrtvega v potoku nekaj sto metrov od brvi. Ne ve se, ali je pokojni Golob utonil, ali pa je postal žrtev napada. Nadaljnja preiskava, ki je v teku, bo razjasnila žalostno smrt mladega Goloba.

Hotel MARIBORSKI DVOR

Radi renoviranja in moderniziranja hotela in restavracije, ostane oboje do nadaljnega zaprto.

a— **Pristno angleško blago«.** Prekupčevalci »angleškega« blaga se večkrat pojavljajo v Mariboru. Tako je te dni prišel v Maribor ponujat blago neki trgovski potnik. V Kopališki ulici se je z neko stranko dopoldne zmenil za dva komada blaga in to za ceno 700 dinarjev. Potnik je popoldne prinesel blago, stranka mu je pa odštela sedem stotakov. Šele po potnikovem odhodu si je stranka natančno ogledala kupljeno blago in se prepričala da je drago plačala slabo in manjvredno blago, ki je bilo le podobno dopoldne pokazanemu. Zadevo je naznanila policiji. Policija je prejela tudi nekatere druge prijave v zvezi s potnikom in »pristnim angleškim blagom«.

ZVOČNI KINO SOKOLSKI DOM v Šiški, telefon 33-87

Razkošna in zabavna opereta

VALČEK ZA TEBE

Camila Horn, Luis Graveure, Adela Sandrock, Theo Lingen.

Predstave v nedeljo ob 3., 5., 7. in 9., v ponedeljek ob 8. uri.

V torek:

VEČNO MLADA

a— **Vzdrževanje makadamskih pešpotov.** Hišni posestniki, lastniki zemljišč, oskrbniki hiš, hišniki ali najemniki hiš, stavbišč ali drugih zemljišč se opozarjajo, da so dolžni vzdrževati makadamske pešpoti ob vsej dolžini posestva v rednem stanju. Mestno poglavarstvo iz tega razloga poziva imenovane da popravijo pešpota, ki so v slabem stanju s primernim materialom, sicer bo to storila mestna občina mariborska po svojih delavcih na račun odgovorne osebe.

a— **Mešetarske zadevščine.** Mešetar I. G. je ponudil nekemu mariborskemu mesarju kravo, za katere nakupno ceno se pa z mesarjem nista mogla zediniti. Uro kasneje se je mešetar zglasil pri mesarjevi materi

Vsako navadno svetilko

zamorete pretvoriti v

Aladdin

petrolejsko-plinsko svetilko

125 sveč

jakosti z

originalno angleško

„SUPER-ALADDIN"

glavo za svetilko.

Generalno zastopstvo za Jugoslavijo:

„BARZEL" d. d.

Subotica

Zahtevajte brezplačen prospekt!

Da, treba je mnogo truda, predno se to dovrši. Tako precizno delo tudi zahteva bistro oko in brezhibno razsvetljavo.

Dovršeno točno delo pri žarnici

Tungsram

D NITKA V DVOJNI VIJAČNICI

na domu, ji sporočil, da je njenemu sinu prodal kravo in jo naprosil, da naj mu da 1000 dinarjev na račun. Mati je mislila, da ima opravka s poštenjakom in mu izročila zahtevano svoto. Bila pa je presenečena, ko je prišel zvečer sin domov in ji objasnil, da o tej kupčiji ničesar ne ve. Zadevo so prijavili policiji, ki išče mešetarja.

Mariborski obrazi

Parcele poloviči, ulice trasira,
vogale krive seče, vse poprek planira;
skicira, meri in triangulira.
Redkobeseden, tih, mož trdnega značaja.
Kar reče, to drži, mu moške volje nič ne zmaja.
Na koncih vseh srečuješ Maribora
S trinožnim ga kukalom dan za dnem.
O, revež, vsak kotiček zmerit mora!

Ko pa nedeljsko, vedro jutro svane,
S postelje svoje žurno plane.
Merilno ropotijo spravi v kot.
Mudi se mu na dolgo, dolgo pot...
Pohorskega zdaj »Doma« brižni gospodar,
v prirodo svežo maha, v gore čar.
Ko vrh se Pohorja uveri:
»Naš dom ponosno svojo streho dviga
v višavje sončno,« — pa mine ga vsa briga.
Brezskrbno zdaj ves zlati dan terene bože meri iri — krtine,
Vse naokoli glas: Sedaj pa kupice do dna —, na zdravje našega Vončine.

Iz življenja na deželi

Iz Kranja

r— *Kino Narodni dom* prikazuje na dan tombole Harold Loyda v komičnem filmu *»Harold Mlekar.«*

Z Jesenic

s— *Zvočni kino Radio* predvaja danes ob 3. in 5. pop. in 8. zvečer velefilm »Moderni časi« s slavnim Ch. Chaplinom v gl. vlogi.

Iz Hrastnika

h— **Rudar, ki se je vrnil iz Rusije išče svoje pravice.** Poročali smo že, da se je po 22 letih vrnil iz Rusije bivši vojni ujetnik, rudar Simon Kurent, doma v Češah nad Hrastnikom. Mobiliziran je bil avgusta 1914 ter ujet na gališki fronti. Ker iz Sibirije o njem ni bilo nobenih vesti, so ga oblasti smatrale za pogrešenca in njegova žena Frančiška je dobivala zase in dva otročička skromno pokojnino od Bratovske skladnice. Ta mala podpora pa je zdaj z vrnitvijo moža prenehala. Rudar Kurent se je seveda napotil iskat zaposlitve pri rudniku. Dosegel pa ni ničesar, češ, da je že prestar. Šteje namreč že 52 let. Njegovega 22-letnega sina pa namesto njega tudi ne sprejmejo v službo, ker rudnik zaenkrat ne sprejema nobenih novih delavcev. Pri rudniku je dobil Kurent samo svojo delavsko knjigo, v kateri je zapisano, da je delal kot rudar le 7 let in 11 mesecev. Ta doba zaposlitve pa ne doseže karenčne dobe 10 let, na podlagi katere bi lahko v primeru nesposobnosti za delo zahteval majhno pokojnino. Rudar Kurent prosi zdaj pri Bratovski skladnici, da bi mu priznali vsaj še 4 leta vojaške dobe, kakor se je to tudi drugim priznalo. Ko bo morda to dosegel, bo treba še dosti potov, preden bo prišel do svojih pravic.

h— **Naša gasilska četa** je dobila letos novo vodstvo. Predseduje ji zdaj g. Nande Ros. Pristopno je tudi letos k četi precej novih članov. Vse članstvo je želelo, da bi četa čimprej dobila motorko, in z veliko vnemo so zbirali za nakavo potrebna sredstva. Poleti so požrtvovalni možje in fantje priredili prvo veliko tombolo s prav dobrim uspehom in prislužili si niso samo motorko temveč tudi avtomobil. Na avtomobilu je sicer še nekaj dolga, katerega pa se hočejo rešiti z dohodki prireditev tekom letošnje jeseni in zime, da bi tako drugo leto praznovali 50 letnico gasilske organizacije opremljeni z modernim orodjem in vozili. V ta namen priredi gasilska četa tudi danes v restavraciji kemične tovarne svojo trgatev grozdja.

h— *Prostovoljna gasilska četa Hrastnik* priredi danes ob 16. trgatev grozdja v gostilniških prostorih g. Ivana Logarja v kemični tovarni. Prijatelji gasilstva so vabljeni!

h— **Plinski napadi** na našo dolino so napovedani za čas od 20. do 31. t. m. Vsa navodila bo dobilo občinstvo na posebnih sestankih in z občinskimi razglasi.

h— **Kino Sokol** predvaja danes film »Njegova Visokost služitelj«.

Iz Zagorja

z— *Nenadna smrt uglednega posestnika.* V Št. Jurju pod Kumom je v nedeljo zjutraj nenadno umrl 43-letni Alojzij *Čop*, največji ondotni posestnik. Pokojnik je bil daleč naokrog znan, posebno kot trgovec z lesom in kot šegav dobrodušnež. Pred dvema letoma so ga napadli neki fantje, ki so bili potem obsojeni na pol leta zapora. A medtem ko so oni bili deležni amnestije, je poškodovani Čop trpel posledice in je hiral. V nedeljo zjutraj je rekel ženi, da gre k prvi maši. Ko pa se je vsedel na stol, je omahnil in je bil pri priči mrtev. V torek zjutraj so ga ob veliki udeležbi spremili do preranega groba. Ženi je zapustil 11 otročičev, v starosti od 6 mesecev do 22 let, ki bodo pač bridko občutili izgubo dobrega očeta.

Poznavalec mineralnih voda

ZAHTEVA POVSOD IZRECNO LE

rogaško slatino

KER TA ZRAVEN PRIJETNEGA SVEŽILNEGA OKUSA KREPI TUDI PREBAVO.

z— *Divjačina pod vlakom.* Na progi med Trbovljami in Savo so obhodniki proge spet našli povoženo divjačino. Kakor pravijo, je med žrtvami največ lisic, ki so sicer najbolj oprezne vendar jih močna luč lokomotive popolnoma zmede in se ne znajo ogniti smrti. Tudi včeraj zjutraj ob prihodu vlaka na postajo v Zagorju je vlakovodja javil, da je pri signalu vlak zadel neko srno, ki je obležala, druga pa je srečno ušla čez progo. Srno sta res kmalu prinesla dva moža na postajo. Povedala sta, da je na drugo stran Save priplavalo precej divjačine, ki so jo prepodili lovci, loveči nad onim bregom. Nekatere obstreljene živali so se zatekle v lovišče pri Sv. Urhu, ki je last g. Müllerja.

z— *Vrtne jagode zoré* na vrtu gospe Vide Sedovnikove, soproge železniškega uradnika. Nenavadna igra narave vzbuja precej pozornosti.

z— *Število brezposelnih* je spet zraslo z ustavitvijo obratovanja v Haukovem kamnolomu. Haukovo podjetje je dobavljalo kamen za rudniške apnenice, ki pa zaradi pozne sezone čedalje manj obratujejo in lahko rudniški delavci sami dobavljajo dovolj potrebnega kamenja.

Matineja Z.K.D.

DANES OB pol 11. URI dop.

v ELITNEM KINU MATICI

letalski velefilm

L'EQUIPAGE

Tovariši v življenju in smrti.

Cene sedežev Din 3.50 in 5.50

Iz Tržiča

č— *Kino* predvaja danes Anny Ondra-film »Vesela naslednica«.

Iz Ptuja

j— *Vaje za obrambo mesta Ptuja.* V času od 17. do 20. oktobra bodo vaje za obrambo Ptuja pred sovražnimi letalskimi napadi, in to ena dnevna in ena nočna vaja. Prebivalstvo naj se za časa vežbe skrije v stanovanja in zaklone. Prosto gibanje je za časa vežbe dovoljeno samo osebam, ki imajo plinske maske. Prebivalstvo naj se brezpogojno pokori odredbam službujočih organov.

j— *Kino.* Danes film »David Copperfield« v nemškem jeziku.

★

RIBNICA. Sokolski zvočni kino predvaja danes ob 15.15 in 20. uri zvočni film »Operator 13,« katerega vsebina je vzeta iz zgodovine osvobodilnih bojev Severne Amerike z južnimi državami.

SPORT

Planica za smuške polete

Na veliki skakalnici v Tamarju se bodo odslej gojili smuški poleti brez pokroviteljstva nenaklonjene Fise

Glede na razne časopisne vesti o odjavi velike planiške skakalnice, smo se obrnili na merodajne činitelje tehničnega oziroma izvršnega odbora društva »Udruženje smučarjev Planica« in tako lahko postrežemo našim čitateljem s točnimi in zanesljivimi informacijami.

Vesti o odjavi skakalnice pri FIS so točne. Pred enim mesecem je USP prejel uradni zapisnik o sklepih FIS-kongresa v Garmisch-Partenkirchnu. Iz zapisnika je razvidno, da je vsako prirejanje skakalnih tekem na skakalnicah s kritično točko preko 80 m prepovedano in se kaznuje z enoletno diskvalifikacijo. Diskvalificiran je tekmovalec, ki se udeleži take prireditve, savezi dotičnih tekmovalcev, prireditelj in savez prireditelja.

Kakšno važnost so polagali Norvežani na onemogočenje Planice dokazuje dejstvo, da se prvič v zgodovini smučarskega sporta uvajajo za prireditve tako stroge diskvalifikacije, čeprav ni o njih govora v nobeni FIS pravilih in okrožnicah. Naši delegati na kongresu so vsekakor storili napako, ko niso opozorili na to okolnost in zahtevali glasovanje o svojem predlogu, da se meja za samo skakalne tekme sploh ne določi.

JZSS je že l. 1935 opozoril FIS, da se v Planici ne prirejajo le običajne skakalne tekme, temveč da se raziskuje povsem nova opažanja, ki so v zvezi z rezultati skokov in ki bodo, zadostno zbrana, predložena FIS. Omenjeni sklepi v Garmisch-Partenkirchnu so primorali sedanjega lastnika planiških skakalnic, USP, da zbere že prej kot bi sicer, vse gradivo glede opažanj in izkušenj, ki so jih pokazale tri prireditve v Planici in jih v obširnem elaboratu predloži savezu, da jih pošlje FIS kot predlog za bodoči kongres. V tem elaboratu je inž. Bloudek z njemu lastno preciznostjo obrazložil točno odkritje, ki ga je dala Planica, namreč da je vsa tajna uspehov v Planici v tem da je skakalnica grajena kot naprava za smuške polete, ki se zaradi velike brzine, ki jo doseže tekmovalec v zaletu, ne dajo izvesti kot skoki, temveč samo še kot poleti. Utemeljitev je do najmanjše podrobnosti precizirana in kot taka predložena FIS, da jo spravi na dnevni red prihodnjega kongresa in to kot utemeljitev našega predloga, da se poleg smuških skokov, ki se dajo izvajati tako kakor jih opisujejo FIS pravilniki, le do največ 70 m, kar je enako brzini smučarja v zaletu 23 m na sekundo, uvedejo se smuški poleti v Planici doseže tekmovalec v zaletu približno 28 m na sekundo, kar zahteva od njega popolnoma drug način izvajanja skoka, ki je v nasprotju z obstoječimi pravili. Zato je predlog, da se uvede nova sportna panoga — smuški poleti, popolnoma utemeljen.

USP je najprej hotelo zainteresirati sosedne saveze ter je imelo v septembru z njimi sestanek v Vrbi na Koroškem. Pri tej priliki so odlični srednjeevropski smučarski strokovnjaki potrdili pravilnost predloga, ki ga je dalo USP v pretres in obljubili, da bodo ta predlog tudi podpirali. Posledica tega sestanka je bil baš članek C. J. Luthra v nemškem časopisju, ki je zbudil tem večjo pozornost, ker velja Luther nedvomno kot prvi strokovnjak v smučanju in je sam dolgoletni graditelj skakalnic v Nemčiji.

Seveda se sedaj poraja vprašanje, kakšen razvoj bo zavzel bodoči problem Planice. Glede na sklep FIS v Garmischu, je absolutno smatrati, da je panoga smuških skokov v svoji meji navzgor zaključena. Njen bodoči razvoj se bo moral popraviti na 70 m in se bo v tej meji ta panoga razvijala le še glede lepote stila. Smuških poletov mednarodna federacija doslej ni poznala. USP je imelo dve izbiri: prijaviti smuške polete v letalski ali pa smučarski sport. Odločilo se je najprej za smučarski sport.

Presedstvo FIS more predlog Planice predložiti šele prihodnjemu kongresu, ki bo l. 1939. Do takrat je ta panoga povsem prosta in ji ne more ne FIS, ne kdo drugi stavljati kakih zabran. Stvar posameznih savezov je, koliko hočejo omejiti udejstvovanje svojih članov v tej novi sportni panogi. Razvoj kaže, da imajo na njej mnogo večji interes, kakor pa na kratkovidnem stališču Fise. Pri tem bo igrala veliko vlogo tudi znatno večja varnost tekmovalcev pri poletih, ki znatno nadkriljuje varnost pri smuških skokih. Planiške tekme so to zadostno potrdile.

Slučaj prostega sporta, ki ga pravilnik FIS ne vsebuje, ni nov. Imamo na pr. že več let mednarodne prireditve kakor Wasa tek na Švedskem (na 90 km dolgi progi), dalje tako zvani kilometerlance v Švici, konjski ali motoskijöring itd. Tem sportom se bo pri uvedbi v eno ali drugo federacijo pridružil še sport smuških poletov kot prosta disciplina.

V zvezi s tem predlogom Planice je zdaj tudi razumljiva njena odjava skakalnice v Planici s kritično točko 106 m, ki se pač ne bo več uporabljala za skoke, temveč le za polete. Za skoke bodo uporabljali obe ostali skakalnici v Planici.

Vse kaže, da bo letos prvič lahko potekla prireditev v Planici brez tolikšnih razburjenj in ovir kakor prejšnja leta, ko so hoteli Norvežani s pomočjo mednarodne federacije iz zavisti preprečiti razvoj te največje skakalnice na svetu.

Današnji nogometni spored:

Liga: BSK—Ljubljana

Ob 15. na igrišču Primorja, ob 13.30 predtekma

Reka : Slovan
Ob 10. na igrišču Slovana za Kolinsko tovarno

Hermes : Korotan (Kranj)
Ob 10. na igrišču Hermesa

Jadran : Mladika
Ob 10. na igrišču Jadrana v Koleziji

Mars : Korotan
Ob 10. na igrišču Mladike na Kodeljevem

Slavija : Svoboda
Ob 9.30 na igrišču Primorja.

Grafika : Moste
Ob 10. na igrišču v Mostah

Razen tega so še važna prvorazredna prvenstvena srečanja v Celju, med Celjem in Rapidom, v Mariboru med Mariborom in Železničarji ter v Čakovcu med ČSK in Atletiki.

Revija lahkoatletskega naraščaja

Namesto ponovno odpovedanega lahkoatletskega dvoboja ljubljanske Ilirije in zagrebškega Maratona bo danes popoldne velik *juniorski miting Ilirije*, ki bo gotovo enako privlačen kakor nastop starejših. *Na telovadišču Ljubljanskega Sokola ob Tivoliju se bodo od 15. dalje* borili naši lahkoatletski naraščajniki. Dobro so se pripravili, v njihovih vrstah je že sedaj mnogo talentov, ki obetajo postati povsem enakovredno nadomestilo preizkušenim tekmovalcem, ki že zapuščajo sportno areno.

Prijatelji kluba in lahke atletike se bodo današnjega skupnega nastopa juniorjev vseh *ljubljanskih klubov* gotovo z veseljem udeležili. *Izven programa juniorjev je prijavljen še poizkus rušenja državnega rekorda v metu kladiva našega znanega prvaka inž. Stepišnika.*

Prodaja vstopnic za današnjo ligino tekmo Ljubljana—BSK bo še v teku dopoldneva od 10. do 12. v klubovem tajništvu Beethovnova 9, pritličje desno. Opozarjamo vse obiskovalce današnje tekme, da se strogo ravnajo po navodilih ki so bila objavljena v sobotni številki »Jutra«.

Občni zbor ljubljanskega plavalnega podsaveza bo danes ob pol 10. v restavraciji Štrukelj.

Negnojena zemlja strada

Zemlja je kakor živo bitje — žejna in lačna. Napaja jo dež, hrano ji pa moramo dajati v obliki gnojil. Hlevski gnoj je sicer dobra hrana, vendar pa ne vsebuje vseh hranilnih snovi v zadostni meri. Predvsem ima premalo fosforne kisline, ki je poleg kalija in apna neobhodno potrebna za dober razvoj vseh rastlin. Rastlinstvo rabi fosforno kislino zlasti za tvorbo beljakovin; živalsko telo, ki sprejme fosforno kislino iz rastlin, pa jo rabi za zgradbo svojega okostja. Ravnotako je fosforna kislina tudi za človeški organizem največje važnosti.

Ako se človek dobro hrani in če ima krepko telo, potem je bolj odporen proti vsem boleznim, zlasti nalezljivim boleznim, ki jih povzročajo razne škodljive mikrobe. Isto velja tudi za vse rastline, ker so le-te v dobro rejenem stanju bolj odporne proti vremenskim neprilikam in vsem škodljivcem, zlasti proti nevarni peronospori, ki uničuje vsako leto milijonske vrednosti v naših vinogradih in hmeljskih nasadih.

Zaradi splošnega pomanjkanja fosforne kisline v naših tleh jo moramo izstradani zemlji dajati v obliki fosfornih umetnih gnojil. Kot umni in štedljivi gospodarji bomo seveda uporabljali ono fosforno gnojilo, ki je najcenejše in najprimernejše za našo zemljo. Tem pogojem odgovarja fosfatna žlindra, ker vsebuje ne samo zadosti fosforne kisline, temveč tudi precej apna in nekaj joda, katere snovi hranijo in okrepčavajo rastline. ■

Fosfatna žlindra je odlično sredstvo za gnojenje vseh kultur. Na travnikih pospešuje razvoj žlahtnih trav in na beljakovinah bogate deteljice. Ravnotako se je fosfatna žlindra izvrstno obnesla pri hmelju, vinski trti in sadnem drevju, tudi pri okopavina in žitaricah je fosfatna žlindra pokazala prav zadovoljive uspehe. **Uporaba fosfatne žlindre je priporočljiva tudi zaradi ugodne cene, saj je za polovico cenejša kot** tomaževa žlindra in za tretjino cenejša kot rudn. superfosfat. To gnojilo je zelo prikladno tudi zaradi dejstva, da se pri trošenju ne praši in se lahko pomeša s kalijevo soljo in apnenim dušikom.

Vsi kmetovalci, hmeljarji, sadjarji in vinogradniki, ki so že gnojili s fosfatno žlindro, zelo hvalijo to gnojilo zaradi nizke cene, dobrega učinka in lahke uporabnosti. Napravite tudi vi še v jeseni gnojilni poskus s fosfatno žlindro, ki se dobi pri kmetijskih zadrugah in pri vseh večjih trgovcih, ki se bavijo s prodajo kmetijskih potrebščin.

Radio

Nedelja 18. oktobra

Ljubljana 8: Nedeljski pozdrav (plošče). — 8.30: Telovadba (vodi prof. Marijan Dobovšek). — 9: Čas, poročila, spored. — 9.15: Prenos cerkvene glasbe iz trnovske cerkve. — 9.45: Verski govor (g. Jože Jagodic). — 10: Pesmice za kratek čas, sodelujejo: Sestre Stritar, Ježek in Jožek, vmes plošče.—11.30: Otroška ura: Gašperček, lutkovna igra. — 12: Koncert radio orkestra. — 13: Čas, spored, obvestila. — 13.15: Plošče po željah.— 17: Kmet. ura: 50-letnica kmetijske šole na Grmu (inž. Ivo Zupanič). — 17.20: Ura lahke glasbe, sodelujeta: Trboveljski pevski jazz in Radio orkester. — 19: Čas, vreme, poročila spored, obvestila. — 19.50: Slovenska ura. — 20.30: Orgljice in harmonika (gg. Petan in Stanko). — 21.15: Zdravice poje Akademski pevski kvintet. — 22: Čas, vreme, poročila, spored. — 22.15: Radio jazz.

Beograd 17: Koncert godbe kraljeve garde. — 18.50: Skladbe za čelo. — 19.50: Pester večer. — 22.20: Plesna muzika. — **Zagreb** 20: Koncert tamburaškega orkestra. — 20.45: Pester večer. — 22.20: Plesna muzika. — **Praga** 19.05: Lepote Dubrovnika. — 21.35: Instrumentalni koncert. — 22.35: Plesna muzika. — **Varšava** 17: Simfonijski koncert. — 21: Pester spored. — 22: Fantazije iz oper in operet. — **Dunaj** 17.05: Koncert radijskega orkestra. — 19.30: Vokalni koncert.—20.05 Pester večer.—23.45: Prenos ciganske glasbe.—**Berlin** 19: Zvočna igra. — 20: Prenos Verdijeve opere »Rigoletto«. — 22.30: Prenos iz Münchena. — 24: **Lahka glasba. — München** 18: Spevoigra. — 20: Koncert orkestra. — 21: Plošče. — 22.30: Plesni orkester.—**Stuttgart** 20: Verdijeva opera »Trubadur«. — 24: Koncert Haydnovih in Mozartovih skladb.

Ponedeljek 19. oktobra

Ljubljana 12: Valčkova ura (plošče). — 12.45: Vreme, poročila. — 13: Čas, spored, obvestila. — 13.15: Ruske zborovske pesmi na ploščah. — 14: Vreme, borza. — 18: Zdravniška ura: O zraku (dr. Anton Brecelj). — 18.20: Lahka glasba na dveh klavirjih (plošče). — 18.40: Kulturna kronika: Slovenska narodna pesem (g. Franc Marolt). — 19: Čas, vreme, poročila, spored, obvestila. — 19.30: Nac. ura: Karlovško narodno vseučilišče o priliki 25 letnice delovanja karlovškega prosv. odbora (prof. Braškovič-iz Zagreba. — 19.50: Zanimivosti. — 20: Magistrov šramel kvartet. — 21: Koncert Radio orkestra. — 22: Čas, vreme, poročila, spored. — 22.15: Plesna glasba, sodelujeta g. Mirko Premelč in radio jazz.

Beograd 17.20: Koncert orkestra. — 18: Narodne pesmi.—20: Prenos opere »Andrea Chenier« iz Nar. gledališča. — **Zagreb** 20: Prenos opere iz Narodnega gledališča. — **Praga** 17.35: Češke narodne pesmi. — 19.10: Prenos iz Brna. — 22.15: Plošče. — 23: Bachov »Preludium in fuga a-dur«. — **Varšava** 17.15: Salonski trio. — 19.30: Smetana: kvartet e-mol. — 20: Koncert jugoslovanske glasbe. — 22: Koncert simfoničnega orkestra. — **Dunaj** 17.40: Vokalni koncert. — 19.25: Rossinijeva komična opera »Seviljski brivec«. — 23.45: Plesna muzika. — **Berlin** 19.15: Koncert na čelo. — 20.10: Velemestna zabavišča. — 22.30: Plesna muzika.—23: Melodije za lahko noč.—**München** 19: Godba za ples. — 20.10: Spevoigra. — 23.20: Lahka godba orkestra. — **Stuttgart** 18: Pester glasbeni spored. — 22.30: Plošče.—23: Prenos lahke glasbe iz Frankfurta.

Naše gledališče

DRAMA

Začetek ob 20 uri

Nedelja, 18: ob 15. Mladi gospod šef. Izven. Znižane cene. Ob 20. Florentinski slamnik. Izven.

Ponedeljek, 19: Tudi Lela bo nosila klobuk... Red B.

OPERA

Začetek ob 20. uri

Nedelja, 18: Ples v maskah. Premiera. Premieraski abonma.

Ponedeljek, 19: Zaprto.

Član zagrebške opere g. Ivelja Stefan kot gost v vlogi Rossillona, v »Veselj vdovic« z go. Gjungjenac v naslovni partiji. Sodelujejo: Smrkolova, Španova, Japljeva, Cankarjeva, ter gg. Gorski Zupan, Peček, Frelih, Kristančič, Hvastja, Jelnikar, Sekuln. Dirigent in režiser: Niko Štritof.

Mariborsko gledališče:

Nedelja, 18: ob 15. Zorka. ob 20. Prva legija.

Ponedeljek, 19: Zaprto.

Torek, 20: Živi mrtvec. Red. B.

Iz Gornje Radgone

gr— Nesreča otroka. V sredo se je na dvorišču trgovca Franca Korošca v Gornji Radgoni igral 5letni Aleksičev sinček iz Veržeja. Splezal je skrivaj na leseno trugo za vožnjo gramoza, ki je bila prislonjena k zidu. Truga se je prevrnila in fantka domala ubila. Onesvestil se je s hudo poškodbo na glavi. Prepeljali so ga v bolnišnico.

ZA NOVO

dobičkanosno tekstilno

podjetje iščem družabnika. — Ponudbe pod »Kapital« na ogl. odd. lista.

SKRBNA ŽENA

pričakuje svojega moža z dela z DIANA francoskim vinskim žganjem.

Utrujeno, od dela preveč izmučeno telo se osvežuje z DIANA francoskim vinskim žganjem. Nova moč in življenjska radost polje po žilah. DIANA francosko vinsko žganje ne učinkuje samo mestoma, ono posvežuje ves organizem odstranjujoč škodljive substance, nastale zaradi utrujenja. Eno samo vdrgavanje Vas prepriča o odličnem učinku DIANA francoskega žganja!

Vsaka pazljiva žena mora zatorej imeti steklenico DIANA francoskega vinskega žganja vedno doma.

J. Pogačnik,

krojaški salon v Radovljici

se priporoča za izdelavo salonskih, športnih oblek in plaščev. V zalogi vedno češko in angleško blago.

Soboslikarji

na zalogi po najnižji ceni:
KAOLIN v kosih in zmlet
TEMELJNA KREDA v kosih
KIT-KREDA fino zmleta
BELA KREDA v kosih in zmleta
ŠAMOTNI CEMENT za obzidavo štedilnikov in vseh vrst peči.

„OGENIT“

LJUBLJANA — KOLODVORSKA 18

TRGOVSKEGA POMOČNIKA

manufakturne in modne stroke, ki je obenem dober izložbeni aranžer, ne nad 25 let star s prima referencami **sprejme takoj** manufakturna in modna trgovina

MILOŠ PŠENIČNIK, Celje.

Farma za živali s kožuščki na Rigiju pri Weggisu v Švici se je s svojo zalogo

srebrnih lisic

preselila v Karpate. Prodajamo plemenske živali in kožuhe. Dajemo tudi nasvete za napravo farm **Karpathen Silberfuchs-farm, Ujhuta Borsod-m.**

KLIŠEJE
ENO IN VEČBARVNE
JUGOGRAFIKA
SV. PETRA NASIP 23

Parketne deščice, trstje za strope, asfaltno strešno lepenko, bitumenjuto za izolacijo, bitumen, lesni cement, karbolinej, strešni lak

i razna izolačna sredstva proti vlagi dobite najceneje pri tvrdki

JOS. PUH, Ljubljana Gradaška ulica 22 Telefon št. 25-13

Otroški vozički najnovejših modelov — Dvokolesa, motorji, tricikiji — Šivalni stroji pogreziljivi

Po zelo nizki ceni! Ceniki franko!

»TRIBUNA« F. BATJEL, LJUBLJANA, Karlovška cesta 4.
Podružnica: Maribor, Aleksandrova cesta 26.

TRGOVCI

IN VEČJI ODJEMALCI

ZAHTEVAJTE PONUDBO IN VZORCE ZA ZIMSKOSPORTNO BLAGO DOMAČEGA ROČNEGA DELA, KAKOR SMUČI, OKOVE, STREMENA, PALICE I. T. D. PRI

F. ŠUŠTERŠIČ, Vrhnika
GLAVNA ZALOGA

ZAHVALA

Vsi, ki ste nam stali ob strani ob smrti našega

JAKOBA

mu poklonili lepega cvetja ter ga ob častnem številu spremili k prezgodnjemu grobu; Bog plačaj!

TRZIN, dne 18. oktobra 1936.

Rodbine: KMETIČ, JERŠIN, SRŠEN.

ZAHVALA

Za vse izraze sočutja in sožalja sprejete ob smrti našega nepozabnega soproga, brata, strica, gospoda

ČUŠA FRANCA

VIŠ. POŠTNEGA KONTROLORJA V POKOJU

se vsem najiskreneje zahvaljujemo. Posebno hvalo smo dolžni godbenikom, pevcem in vsem darovalcem vencev in šopkov, kakor tudi vsem onim, ki so ga spremili na njegovi poslednji poti.

MARIBOR, 16. oktobra 1936.

ŽALUJOČI OSTALI.

ZAHVALA

Ob težki izgubi našega dragega soproga, očeta, brata

VIKTORJA RIBIČA

NAREDNIKA 16. ART. POLKA

se najiskrenejše zahvaljujemo vsem, ki so pokojnika spremili k večnemu počitku ali sicer sočustvovali z nami. Prav posebno se zahvaljujemo san. majorju g. dr. Rankoviču Mirku ter ostalim gg. zdravnikom za njihovo požrtvovalnost in trud, za spremstvo komandantu 16. art. polka polkovniku g. Mihaelu Lukancu z ostalim oficirskim zborom, dalje vsem gg. podoficirjem 16. art. in 40. peš. polka za prekrasne vence, g. vojnemu svečeniku g. Ivu Maračiču in art. narednika g. Cirku Stojanu za ganljiva nagovora ter vojaški godbi za turobne žalostinke. Vsem še enkrat najlepša hvala.

LJUBLJANA, TRST, 17. oktobra 1936.

ŽALUJOČI OSTALI.

ZAHVALA!

Podpisani se zahvaljujem tudi tem potom **SVEOPČI GOSPODARSKI ZADRUGI S. O. J. V ZAGREBU** za hitro, polno in kulantno likvidacijo pristoječe mi podpore in morem vsled tega to zadrugo vsakemu najtopleje priporočati

MARIBOR, dne 16. oktobra 1936.

JOSIP PERKO, trgovec
KOSAKI PRI MARIBORU

†

RAVNATELJSTVO IN URADNIŠTVO ZAVAROVALNE ZADRUGE »CROATIA« V LJUBLJANI javlja tužno vest, da je nepričakovano umrl njen zvesti in vzgledno marljivi uradnik, gospod

FRAN URŠIČ

Ohranili ga bomo v trajnem in hvaležnem spominu!

LJUBLJANA, 17. oktobra 1936.

Kraljestvo mode

Za jesen in zimo: Žamet!

Ni ga tvoriva, ki bi bolj laskalo obrazu in postavi, kakor ravno žamet. Motni blesk in prilagodljivo voljnost tega razmeroma težkega in zato izrazito zimskega tvoriva so znali ceniti že v srednjem veku, ko so bile najlepše slavnostne obleke izdelane iz prekrasnih baršunov. Odtlej se žamet ni več umaknil s svetovne modne »pozornice«. Tudi v današnjem času, ko se moda tako naglo in muhasto izpreminja, tvori žamet vendarle nekakšno stalno postavko v vsakoletni jesensko-zimski modni napovedi. Zlasti v poslednjih dveh sezonah se je moda z vso vnemo začela zanimati za raznotere možnosti ki jih nudi žamet kot okrasje na plaščih, oblekah in kostumih. Pri tem je seveda zopet naraslo splošno zanimanje za cela žametna oblačila in znova smo tam kakor že tolikokrat ob pričetku nove zimske sezone: Obleke in kostumi iz žameta so na višku mode!

Modni krogi so že zdavnaj spoznali, da

NOVOSTI PRISPELE — MANUPAKTURA — Louvan

le temnobarven žamet učinkuje elegantno in profinjeno. Odtod tudi stalna priljubljenost črnega žameta, ki je prav za prav vedno moderen. Vendar pa so letošnje, starinsko učinkujoče modne barve tolikanj temne in umerjene, da pride mehki blesk žameta v teh tonih kar najbolj diskretno do izraza Zato se ni čuditi, da bomo letos za izpremembo videli manj črnega žameta in toliko več žametov v vijoličasti, slivnato modri, cimetno rjavi, vinsko rdeči in temno olivno zeleni barvi.

Posebno elegantna je sestava žameta z lepim krznom. Tu je n. pr. kostum iz slivnato modrega, volnenega žameta, ki ima zvončasto razširjeno »kazaško« jopico, vso obrobljeno s široko progo iz sivega astrahana. Ta krznena proga prehaja ob vratu v pokončen, okrogel ovratnik. Sicer ozki rokavi so na ramenih nabrani. Pas s kovinasto zaponko je iz žameta (1. skica).

Popoldanski kostum, čigar jopica tvori poldolgo tuniko, si zamišljamo iz olivno zelenega žameta. Vodoravni šivi na životu nadomestujejo pas, veliki žepi pa so narednih lokih. Mali gumbi, ki spredaj zaperednih lokih, ali gumbi, ki spredaj zapenjajo jopico, so iz žameta. Ovratnik z moškimi reverji se skriva pod učinkovito, enostransko štolo iz temne lisice. Naša skica pokaže nov način, kako takšno lisičjo štolo nosimo (2. skica).

Preprosto žametasto obleko lahko oblečemo ob vsaki priliki dopoldne pod plašč, prav kakor popoldne za v kavarno, na posete itd. Obleka na naši skici je mišljena iz cimetasto rjavega žameta, ima pa na ramenih raglansko všita krilca nad ozkimi rokavi. Posebnost te obleke so pas, manšeti in ovratnik, ki so sestavljeni iz cevkasto sešitih, ozkih žametastih prog. Pas tvorijo tri takšne proge, ki so ob strani zavezane v enostransko, dolgo pentljo, na rokavih in ob vratnem izrezu pa je po ena takšna proga zavezana v slično, seveda krajšo pentljo (3. skica).

Naslednja obleka je iz vinsko rdečega ali temno modrega žameta. Život te obleke tvorita spredaj dva enaka dela, ki se ob pasu križata, zadaj pa prehajata v ozek pas, ki ga zapnemo z gumbi. Iz malih, vrezanih žepkov na životu in na krilu izhajajo pokončni šivi. K temnemu žametu se lepo poda velika pentlja iz treh hermelinovih kožic, ki jo zaključujejo trije hermelinovi repki (4. skica).

Izrazito popoldanska obleka je iz črnega žameta s povsem novim, zadaj podaljšanim in močno zvončastim kazakom. Ta originalni kazak je podložen z zlatim lamejem, prav kakor postrani prišiti, drapirani vratni izrez. Pas je sestavljen iz dveh zavitih prog in spredaj zavezan v malo pentljo (5. skica).

Večerna obleka s poldolgimi rokavi je že zato izredno praktična, ker jo lahko nosimo tudi k manjšim večernim priredi tvam, n. pr. v gledališče ali na domače zabave. Za takšno obleko pride seveda v poštev le svileni žamet ali pa lahki »velours-chiffon«, ki je skoraj prozoren. Poldolgi rokavi naše večerne obleke so kimono ukrojeni in se zožijo šele nad komolci. Obleka ima visok, drapiran izrez, ki ga prepnemo z bleščečim klipsom. Posebnost je ob pasu v polkrogu nabran život, ki se v mehkih gubah tesno oprime telesa. Krilo je zadaj nekoliko daljše in zvončasto ukrojeno (zadnja skica).

Spalne jopice

Moderne, lahke nočne srajce zahtevajo v hladnem letnem času nekakšnega dopolnila v obliki jopice z dolgimi rokavi. Dasiravno so takšne jopice navadno tudi iz lahkega tvoriva, vendar zadoščajo, da ne oddamo preveč telesne toplote, če sedimo zjutraj ali zvečer v postelji.

Prva jopica na naši skici je iz pralnega satena v lepi pastelni barvi. Pokončni robčki, ki tvorijo zgoraj nekakšno sedlo, so pod rameni razpuščeni in naredé jopico še bolj ohlapno in udobno. Veliki, ležeči ovratnik je obrobljen z ozkimi čipkami, prav kakor manšeti na tričetrtinskih rokavih. Naslednja jopica ima spredaj prekrižan život, ki ga zadaj zapnemo z dvema gumboma ali pa zavežemo v pentljo. Pokončen, nabran volanček obrobija vratni izrez in poševni rob života (skica).

ELEGANTNI KRZNENI PALETOT

ZA DIN 1400 — TER VELIKA IZBIRA KRZNA

L. ROT

LJUBLJANA

MESTNI TRG 5

Zdravniška posvetovalnica

M. D. V vašem primeru gre brzčas za kako novotvorbo na prsih. Manj verjetno je, da bi šlo za kako vnetje. Če gre za novotvorbo, je to komaj začetni stadij, ko še ni prepozno za eventuelni operativni poseg. Svetujem nujno, da, se daste pregledati od zdravnika. S tem boste rešeni vsaj mučne negotovosti, ki nikakor ni prijetna.

S. C. Ljubljana: Zdi se, da imate 2 bolezni istočasno. Težave, ki jih imate s prebavo izgledajo, da bi bile v zvezi z obolenjem želodca. Mislim namreč, da imate čir želodca, pri katerem pride večkrat do takih motenj prebave. Bilo bi dobro, ako se usmeri bodoča preiskava tudi v to smer. Istočasno morate seveda obrniti pažnjo zdravljenju druge tegobe. To zdravljenje obstoji predvsem v tem, da izbegnete vsem onim škodljivim vplivom, o katerih ste po izkušnjah sigurni, da bi utegnili biti v zvezi z nadlogo. Možnosti je tu dovolj, predvsem pa je potrebno tu lastno, točno opazovanje. Poleg tega je dobro, da imate stalno pri roki kako zdravilo. V to svrho imamo ogromno preparatov. Posetite ob priložnosti zdravnika, ali pa pojdite za par dni na interni oddelek tukajšne bolnice.

Revmatična obolenja

Jesen je doba, v kateri so silno pogosta revmatična obolenja sklepov, bodisi da se pojavijo prvič ali pa, da se poslabša kronični revmatizem. Toda ne samo navadni revmatizem ,temveč tudi cela vrsta drugih bolezni imajo za posledico obolenja sklepov, kar je na prvi pogled povsem podobno navadnemu revmatičnemu obolenju. Večinoma se zdravijo ta obolenja tudi slično kakor revmatizem (aspirin, toplice itd.), zdravljenje samo pa nima uspeha, ker je izvor bolezni povsem drugi. Obolenja sklepov, ki potekajo slično kot revmatizem, so sledeča:

Nalezljive bolezni. V poteku tifusa, škrlatinke, griže, predvsem pa pri influenci, opažamo pogosto spremembe na sklepih, ki se lahko vlečejo cele mesece. Zdravljenje vseh teh pojavov je seveda odvisno od narave bolezni.

Jetika. Vsled jetike je največkrat prizadeto koleno, potem kolk in komolec. Sprva čuti bolnik samo nejasne bolečine v sklepih, hitro se utrudi. V lahkih slučajih najdemo v sklepih, ki so malo otekli in ne posebno boleči, rumenkast izcedek. V težjih slučajih pa se sklep ognoji, kar vodi navadno do popolnega uničenja istega. Kot najbolj uspešno zdravilo se je doslej poleg dobre hrane in miru izkazalo obsevanje z umetnim višinskim soncem. Še boljše pa je, če je mogoče bolnika poslati v kako višinsko zdravilišče ali pa v zdravilišče ob morju, n. pr.: v Kraljevico.

Spolne bolezni. Od teh povzroča posebno kapavica mnogokrat obolenja sklepov, in sicer je predvsem prizadeto koleno in zapestje. Tipično za tovrstni revmatizem so silne bolečine, vsled katerih ne more bolnik skoro popolnoma nič uporabljati dotične okončine.

V zvezi z obolenjem sklepov bi bilo še omeniti **revmatično obolenje mišic**, ki je znano pod imenom Hexenschus. To obolenje nastopa posebno spomladi in v jeseni, torej slično kot revmatizem. Prizadeta mišica je na pritisk zelo občutljiva, v njej je otipati včasih boleče vozle. Vzrok tega obolenja je iskati v prehladu ,pa tudi v poteku infuence in drugih bolezni nastopi. Največkrat so prizadete mišice vratu in pa mišice v križu. Zdravljenje je isto takšno kot pri revmatizmu in mine običajno v par dneh ali enem tednu.

V zvezi z revmatizmom se imenuje oziroma se zamenjuje udnica (podagra), čije vzrok leži v motnji presnavljanja. Pod udnico razumemo kronično vnetje sklepov, ki nastane vsled odlaganja kristalov sečne kisline v sam sklep ali pa v njegovo okolico. Bolezen je več ali manj dedna in jo nahajamo predvsem v boljših slojih, ki uživajo dosti mesa. V Angliji, kjer se uživa precej mesa je tudi udnica zelo pogosta, dočim je Japonci, ki uživajo pretežno rastlinsko hrano, skoro ne poznajo. Neposredni vzrok te bolezni so napake v hrani, pijančevanje, pa tudi sprememba vremena.

Tipično za to bolezen je napad silnih bolečin v palcu ene ali druge noge, ki oteče in postane rdeč. Ti napadi se pojavljajo posebno ponoči. Dasi se navadno razboli samo palec, vendar nastopijo večkrat slični napadi tudi v drugih sklepih, n. pr. v prstih, rokah itd. Vročina navadno ni visoka. Napad traja navadno 12 do 24 ur, pač pa ostanejo sklepi še dalj časa občutljivi. Včasih mine med posameznimi napadi več let, včasih se pa pojavijo napadi večkrat tekom enega leta.

Deformacije sklepov so posebno pri udnici zelo težke. Na prstih opažamo zadebelline v podobi trdih vozlov. Slične tvorbe opažamo tudi na uhlju, pa tudi drugod na koži.

Poleg specijalnih zdravil je posebno važna dieta, ki ne sme vsebovati mesa, zlasti pa ne smejo jesti bolniki ledvic in jeter. Izogibati se morajo tudi alkohola.

ŠAH

V Amsterdamu je že nekaj dni v teku majhen, toda zelo močno zaseden turnir. Udeležujejo se ga dr. Euwe, dr. Aljehin, Fine, Grünfeld, Kmoch ter Holandci Landau, Prins in van Scheltinga. Prvo kolo je prineslo senzacijonalno zmago Kmocha nad Fineom, v drugem kolu je dr. Euwe porazil dr. Aljehina. V otvoritvi štirih konjev je dobil svetovni prvak kot črni kmeta in zmagal v trdnjavski končnici.

Trebitschev turnir na Dunaju bo imel le znatno slabšo zasedbo kakor pa so jo Avstrijci napovedovali. Foltys in Szabo sta odpovedala udeležbo, mesto njih igrata Madžar Füster in en poljski mojster. Na turnir so bili vabljeni tudi jugoslovenski mojstri, vendar se ni nihče odzval, ker morajo zunanji udeleženci kriti vse svoje stroške sami.

V Pragi se je začel vsakoletni Kautskyjev memorialni turnir. Med 14 udeleženci so mojstri Pelikan, dr. Treybal in dr. Skalička.

Te dni sem preko Beograda prejel vabilo od šahovskega kluba »33« iz Sofije, da kot jugoslovenski državni prvak odigram z bolgarskim prvakom partijo z živimi figurami. Prireditev se vrši danes, 18. t. m. popoldan v Sofiji. To bo prvi oficielni stik med jugoslovenskimi in bolgarskimi šahisti.

V tekmovanju za klubsko prvenstvo je preteklo nedeljo premagal Karlovac Grafički š. k. iz Zagreba in se s tem kvalificiral za semifinalno tekmo s prvakom dravske banovine, predvidoma Ljubljanskim šahovskim klubom.

Tudi Slovenska šahovska zveza je začela te dni s tekmami za zvezino klubsko prvenstvo. Borbe se udeležuje 18 klubov (med njimi 7 ljubljanskih), ki so razdeljeni najprej na 5 predskupin, iz katerih se bodo kvalificirali najboljši za nadaljnje tekme. Borbe bodo trajale predvidoma 4 mesece. Vsi matchi se igrajo dvokrožno, na 8 deskah.

Z olimpiade v Münchenu je naslednja lepa partija. Našla sta se nasprotnika, ki oba rada žrtvujeta, naš mojster Kostić pa je na koncu le obdržal prav.

SICILIJANSKA PARTIJA

Beli: *Kostić* — Črni: *Kremer*

(6. deska matcha Jugoslavija—Poljska)

1) e2—e4 — c7—c5
2) Sb1—c3 — Sb8—c6
3) g2—g3

Fianketiranje kraljevega lovca je zelo priljubljena varianta sicilijanke.

3) . . . . . — g7—g6
4) Lf1—g2 — Lf8—g7
5) Sg1—e2 — Sg8—f6

Običajnejše nadaljevanje za črnega je tu e6, nato Sge7, Sd4 ter Sec6, tako da črni z vsemi sredstvi pritisne na točko d4. Pa tudi igrana poteza je dobra.

6) d2—d3 — d7—d6
7) h2—h3

To je menda prav Kostićeva teoretska novost, mesto običajnega 0—0. Prvič jo je poskusil lani v Beogradu dr. Trifunović proti meni. Ideja poteze je, da hoče beli počakati z rokado in začeti z g3—g4 raje takoj napad na nasprotnikovo rokadno pozicijo. Prav za prav pa je stvar malo nelogična, ker mora tako beli takoj spočetka dvakrat vleči g-kmeta.

7) . . . . . — Sc6—d4 ?

Poljski mojster, ki je bil sam eden najostrejših napadalcev na münchenski olimpiadi, se res ustraši napada. Bolje pa je bilo le 0—0.

8) Lc1—e3 — Dd8—b6

Črni si ne pusti kar tako prepoditi skakača. Bolje pa je bilo morda Sd7

9) Ta1—b1 !

Ne brani samo kmeta b2, temveč obenem tudi neprijetno grozi b2—b4!

9) . . . . . — Lc8—d7 ?

Črni ničesar ne stori proti omenjeni grožnji. Zanesla se očividno na sledeče divje kombinacije, ki pa mu končno prinesejo samo slabšo pozicijo. Treba je bilo igrati a5, 10) Sa4, Da7. Beli pa vsekakor že stoji bolje.

10) b2—b4 ! — Sd4 : e2

Tako je za enkrat 11) b:c5: preprečeno, zaradi Sc3:.

11) Dd1 : e2 — Sf6—g4 !

Začetek fine kombinacije, proti kateri pa ima beli ravno še obrambo.

12) Sc3—d5 — Sg4 : e3 !

Zopet zelo lepo. Na 13) Sb6: sledi seveda Lc3† in beli mora dati damo s slabšo pozicijo nazaj.

13) De2 : e3 — Db6—d8

Toda sedaj je kombinacij konec, črni se mora umakniti. Beli ima torej že mnogo boljšo pozicijo.

14) b4 : c5 — e7—e6
15) c5 : d6 !

Komaj je eden nehal žrtvovati, že začenja drugi. Kostić daje figuro za štiri kmete in napad. Dobro pa je bilo tudi 15) Sf4, Lc3†, 16) Ke2.

15) . . . . . — e6 : d5
16) e4 : d5 † — Ke8—f8
17) Tb1 : b7 — Sg7—c3 †

Bolje izgleda Da5†, n. pr. 18) Kd1, Te8, 19) Da7:, Dc3!, 20) Td7:?, Da1†, 21) Kd2, Lc3 mat.

18) Ke1—f1 — Lc3—f6

Na morda intendirano Kg7 pride namreč 19) d4!, La5, 20) De5† ter na f6 21) De7†.

19) De3—h6 † — Lf6—g7
20) Dh6—f4 — Ta8—b8

Črni žrtvuje še petega kmeta, da bi se vsaj malo osvobodil.

21) Tb7 : a7 — g6—g5
22) Df4—e3 — Lg7—f6
23) h2—h4 ! — Tb8—b1 †
24) Ke1—e2 — Tb1 : h1
25) Lg2 : h1 — g5 : h4
26) De3—h6 † — Kf8—e8

Na Lg7 bi šel seveda beli s 27) Dh4: rade volje v končnico, saj ima že pet kmetov več. Na Kg8 pa dobi 27) Td7:, Dd7:, 28) Df6:.

27) Ta7—a8 !!

Zelo eleganten konec.

27) . . . . . — Ld7—g4 †

Brezpomemben zadnji šah. Ravno tako slabo je seveda tudi Da8: ali Lc8, 28) Tc8:!. Vedno odloči potem Df6: z dvojno grožnjo na e7 in h8.

28) f2—f3 — Dd8 : a8
29) Dh6 : f6 — Ke8—d7
30) Df6—e7 † — Kd7—c8
31) De7—c7 mat.

Vasja Pirc

IVAN ALBREHT:

Novi poklici

Sva se menila te dni s Tonetom iz Loga, kako mu gre, kako mu uspeva družina in sploh. In mož se je pohvalil, da sem se kar prikloni pred njim. Življenje sploh ni tako tragično, kakor bi kdo mislil po tistem klepetavem žlobudranju, ki so ga polni nekateri listi.

Kriza, meni Tone, je čisto objektiven pojm. Nikoli ni manjkalo ljudi, ki so prišli kakorkoli v krizo. Ali se kdo spominja dobe, ki ni poznala beračev? In kdaj ni bilo na svetu samomorov in strtih src?

No, to je vendar vse sama resnična kriza. Ljudje niso znali živeti. Nemara jih je včasih manj, včasih več. V tem je edina razlika.

Danes jih je menda veliko, nenavadno dosti jih je, pravijo. Poklic, ki ga imajo jih ne more preživljati, pa je kriza tukaj. Potem obup in vse, kar je še temu podobnega.

Jaz, kakor rečeno, ne poznam in ne priznam takih težav. Treba se je znajti, v tem je umetnost, življenjska umetnost. Če tvoj poklic ne velja in če vsakdanji poklici sploh niso nič vredni, je treba pač najti kak nov poklic, čisto novega, menim nevsakdanjega. In če en sam človek ne zadostuje, naj se jih zbere več, tako kakor »družba z. o. z.«

Jaz sem našel nekaj takih poklicev in se ne morem čisto nič pritoževati. Nekatere posle opravljam sam, za druge potrebujem sodelavcev. Najemam jih po potrebi.

Tone iz Loga govori, da ga je veselje poslušati. Oblečen je po modi in tudi kretnje so mu neverjetno uglajene. Skoraj me je malo sram v oguljeni in ponošeni obleki in s kretnjami, ki izdajajo večno zadrego.

Nekoč, v ljudski šoli ali kje, sva pol leta skupaj trgala hlače. Potem ga je zaneslo kaj vem kam. Šele pred tedni sem ga nekoč srečal v kavarni. Nisem ga spoznal. Bilo je na večer, mož pa v tako glasni družbi, da se je vsa kavarna ozirala proti oni mizi.

»Tone je že spet na vrhu«, prisede k meni znanec, ki ga je poznal.

Preden sem utegnil kaj več vprašati, je že glasni Tone povabil znanca k sebi. Za njim še mene. Da sva vendar stara znanca, sošolca in prijatelja izza mladih let ter ga srčno veseli, da me po tolikem času spet vidi.

V zadregi sem se oziral po teh brezskrbnih ljudeh, ki gre čas kakor dih mimo njih in jim ne zareže nobene rane. Niti brazgotine jim ne vtisne, tako gladko jim teče življenje.

Tisto noč sem potlej, po domače povedano, prekrokal, in drugo jutro me je bolela glava. Vse mi je brnelo po možganih. Vtisi so se mi mešali v spominu in nisem vedel kaj je bilo res in kaj je samo bolesten privid.

Čez nekaj dni je minil maček in sem tudi pozabil na Toneta iz Loga. Kadar sva se potem srečala, sva se samo mimogrede pozdravila, dokler ni prišlo končno spet do daljšega razgovora.

Ta dan je bil Tone spet ognjevit in sva zavila k »Sivi raci«. Z zanimanjem sem poslušal njegovo pripovedovanje in sem bil posebno radoveden, kakšne nove poklice je odkril.

Tako je — se je razvnemal Tone — Odkritja pridejo čisto po naključju. Koliko ljudi je nesrečnih v zakonu! Mož se žene naveliča. Zagleda! se je v drugo in nikakor ne more od prve, ker se ga drži kakor smola. Njena zvestoba ga boli kakor prisad. In kaj je bolj naravno, kakor da poišče zanesljivega, zaupnega prijatelja, ki je pripravljen zapeljati to jekleno zvestobo in pomagati nazadovoljnemu možu brez prehudih stroškov v drug objem.

No, kaj je pri tem hudega. Ne ubijaš in ne kradeš, samo golčiš in gruliš kakor golob in preživiš nekaj prijetnih trenutkov. Malo živcev je treba, nekoliko obvladovanja samega sebe in nekaj odrskega daru. V pravem trenutku pride mož. Odpuščenja ni. Prvi in glavni del vloge je opravljen. Drugi je še lažji, tretji pa celo prijeten. Mož je dosegel razporoko po ženini krivdi. Med štirimi očmi ti plača nagrado in je ni davkarije, ki bi te mogla obdavčiti za te dohodke.

Ti si študiral, jaz ne, pa si vendar tako nespameten, da garaš in se postiš, medtem ko jaz lepo udobno lahko živim po človeško. Kaj, dečko, tebi se niti sanjalo ni o takem poklicu?!

Tone je pil in se zadovoljno smejal svoji iznajdljivosti Skoraj me je mrazilo v njegovi bližini, vendar me je možakar tako zanimal, da se mi ni dalo iti proč.

Takle poklic, se je hahljal, opravljam sam, drugega imam za »družbo z o. z.« Med barantavci in trgovci je zmeraj polno sporov in prepirov, med mešetarji in prodajalci nešteto nesoglasij. Če še tako zapišejo in potrdijo, se le prerado kdaj izkaže, da so kaj pozabili, da kdo razume kak dogovor tako, drugi drugače. Potem je treba ugotoviti: kaj so govorili pred pogodbo in kako in v kakem smislu naj pisano velja.

Vsak dan je poln takih primerov in denar se pretaka, bi dejal, skoraj po cestah. Kdo da več! je parola pametnega človeka. Bil si, vzemimo, natanko ta in ta dan, v tem in tem času na tem in tem kraju. Seveda si tega in tega poznal. Že dolga leta ga poznaš, kakopak. Poštenjak od pete do temena! (Kdor da več, se razume). Pogodba je bila mišljena natanko tako kakor trdi poštenjak. Razen tebe je še slišal ta in ta tvoj znanec. Vsi lahko prisežete, ker se natanko spominjate. Prisežete in poveste živo resnico.. Še svoj živ dan niste govorili nič drugega kakor samo resnico.

Razumeš, se smeje Tone, kako to gre. Včasih hude krize je to najbolj pridobiten poklic. In spet ni davkarije, ki bi te obdavčila zaradi teh dohodkov. Če znaš prav izrabiti sezijo in vse okolnosti, si gospod.

Nenadno se obrne naravnost k meni.

»Kakor se mi zdi si s peresom ne boš postavil vile. Te dni imam spet nekaj imenitega. Če te zanima —«.

»Hvala«.

»Ali si ob pamet, človek?! Gre za četrt milijona in moj delodajalec odrine petdeset tisoč. Deset prič potrebuje, razumeš. Treba je ovreči neko notarsko pogodbo. Deset prič po — pet jurjev. Devet nas je že Če pristopiš, imaš v enem samem potu zasluženih — pet tisočakov«.

Gledal sem možaka kakor da je blazen, Tone pa se je smehljal:

»No, ali velja?«

»Nikar ne žlobudraj!«

»Saj pravim: navodila ti lahko dam kar zdaj. V celoti je zamotano vprašanje precej preprosto«.

Tone govori in beseda se mota po vinski soparici kakor sluga po močvirju.

Od nekod začutim pogled. Suhljat človek ostro motri Toneta. Zdi se, da še nekaj premišlja, nakar se približa.

Prisiljen poklon in kratek šepet. Tone se zdrzne.

»Moment, prosim.«

In plača.

»Če malo potrpiš, se takoj vrnem.«

Suhljati gospod se pomenljivo nasmehne. In kakor ga pogledam, ga spoznam: policijski agent.

Med gosti se vzdrami zadovoljno mrmranje, potem smeh.

»Tak so končno vendar iztaknili tega sleparja«, se smeje nekdo. »Za denar ti je prisegel tudi, da je — svojega očeta oče! Mene je spravil tako ob težke jurje. Le čakaj, zlodej, zdaj se bo pa le razčistilo! Koj jutri stopim k odvetniku za obnovitev mojega procesa —«.

Otoki vesoljnosti

Kaj se skriva za begom spiralnih meglenic? Skrivnosti narave

Če obrnemo v jasni oktobrski noči pogled proti nebu in potujemo z njim vzdolž Rimske ceste, tedaj se nam ustavi kmalu ob markantnem sozvezdju Kasiopeje, ki je podobno črki W. Levo pod Kasiopejo in zunaj Rimske ceste, se sveti

vrsta treh svetlih zvezd.

To so glavne zvezde Andromede. Ko se je oko malo privadilo tene, bo po kratkem iskanju z lahkoto odkrilo nad sredinjo teh zvezd slaboten, meglen soj. To je slavna meglenica Andromede, ki jo z daljnogledom še lažje spoznamo kot eliptično meglico. Ta meglenica spada med najbolj zanimive in najbolj

skrivnostne tvorbe na nebu

namreč med spiralne meglenice. Vredno je, da se malo ponudimo pri njih.

Šele nebesna fotografija je lahko razločila pravo strukturo Andromedine meglenice. Ti posnetki so pokazali svetlo, eliptično jedro, od katerega se spuščata na dveh mestih spiralni rami. Še pred kakšnimi petnajstimi leti si zvezdoslovci niso znali prav pojasniti, kakšen položaj zavzemajo v vesoljstvu

spiralne meglenice,

med katerimi je Andromedina največja in nam najbližja. Šele ko je na Mountu Wilsonu, v slavni zvezdarni, uspelo z orjaškim zrcalnim teleskopom razčleniti dele Andromedine meglenice v posamezne zvezde, ko se je pokazalo, da je ta na videz neznatna megla cel sostav zvezda, sostav iz

milijonov in milijonov sonc,

in ko so v tem sostavu odkrili celo zvezde, ki so se pojavljale kot nove, smo zvedeli za trdno, da so spiralne meglenice otoki vesoljnosti, ki bi jih lahko primerjali z našo Rimsko cesto. Našli so posebne metode za ugotavljanje razdalj teh svetovnih sostavov in odkrili so, da je nam vidna zvezdna vesoljnost dosti, dosti bolj prostrana, nego smo menili dotlej.

Andromedina meglenica je nam najbližja, a vendar rabi svetlobni žarek

okrog 800 tisoč let,

da dospe od nje do nas. 40.000 let pa traja, da preroma svetlobni žarek pot od enega konca te meglenice do drugega njenega konca. Ali si moremo sedaj predstavljati, kako ogromen je ta otok vesoljnosti in kako daleč je od nas? V eni sami sekundi prepotuje žarek, kakor znano, okrog 300 tisoč kilometrov.

Drugih spiralnih meglenic razen Andromedine s prostim očesom ne moremo videti,

a najoddaljenejših ne vidimo

niti z ogromnim teleskopom na Mountu Wilsonu. To je bil v ostalem eden izmed glavnih vzrokov, da so se odločili za zgradbo še večjega teleskopa, ki mu bo imelo zrcalo v premeru 5 m. S tem daljnogledom bo mogoče prodreti še dosti globlje v prostornino vesoljnosti.

Sistematično raziskovanje spiralnih meglenic je odkrilo drug zagoneten pojav. Izkazalo se je namreč, da se ti svetovni otoki

gibljejo proč od nas,

in sicer s tem večjo brzino, čim bolj so od nas oddaljeni. Pri tem so izračunali naravnost fantastične brzine, do 40.000 km v sekundi. Da-li je ta beg spiralnih meglenic nekaj dejanskega ali pa se za njim skriva nekaj drugega, do danes še niso mogli trdno ugotoviti. Vsekako je gotovo, da se vesoljnost, če se meglenice v resnici oddaljujejo od nas, čedalje bolj širi, kakor zračni balon, ki ga napihujemo.

Toda to vprašanje, kakor rečeno, še ni pojasnjeno. Nekateri skeptiki celo menijo, da smo dospeli tu

do mej človeškega spoznanja

in da skrivnosti, ki se imenuje »beg svetovij« ne bomo mogli nikoli razrešiti.

Japonska prilizuha

Tako se počeše mlada Japonka, kadar hoče povedati, da išče moža

IZ ZGODOVINE GASTRONOMIJE

Jajca so bila v vseh časih poslastica. Mnogi ljudje, ki so bili vneti jedci jaje so celo zgodovinske osebnosti. Bismarck je po izjavi njegovega zdravnika Schweningerja, pojedel za zajtrk celo po 16 jaje. Manj nego devet si jih ni privoščil nikoli.

Beseda sandwich izvira od grofa istega imena, ki je imel navado, da je med dve rezini kruha polagal z gorčico namazano ploščo gnjati.

Max Reger je nekoč od neke dame prejel nekoliko krasnih postrvi v dar, ker je bil čudovito lepo odigral klavirski part Schubertovega Postrvjega kvinteta. Znameniti skladatelj se ji je toplo zahvalil in menil, da bo pri svojem naslednjem koncertu igral Haydnov Volovski menuet.

Kavo so uvedli v Turčijo leta 1258, to pa zato, ker je predstavljala najboljši pripomoček, da so ostali ljudje v urah molitve budni. Prvo kavarno je na Dunaju otvoril Poljak Kolšicki s kavo, ki je ostala vojni plen, ko so Turke premagali pred tem mestom.

Sto let je že stara

Angležinja Eliza Moore navzlic visoki starosti vsak dan telovadi

Jokajoče živali

Krokodilove solze obstojajo samo v pregovoru, druge živali pa jočejo zares

Slovite krokodilove solze obstoje samo v pregovoru. Dosti boljše opazovanje narave izdaja nemški govorni obrat, ki pravi o kakšnem človeku, da se

»joče kakor tele«

Prežvekovalci so namreč v resnici zmožni pretakati solze, saj imajo pod očesnimi votlinami solzno žlezo. Že dolgo vemo, da morejo jeleni in srne v smrtnem strahu pretakati solze, a po izjavah afriških lovcev gleda lepo, temno oko žirafe človeka, ki jo je smrtno ranil, s solznim pogledom. O velblodu pravijo njegovi poznavalci, da more v stiski in žalosti zelo lahko pretakati solze. a Sven Hedin celo trdi, da je sam večkrat videl, kako so se te živali, ki so njih gospodarji lepo ravnali z njimi, po vseh pravilih jokale; ko so začutile,

da se jim bliža smrt

in jim kri v žilah otrdeva. Sloviti polarni raziskovalec Pallas pravi, da imajo Tunguzi posebno metodo, da mehčajo velbledko, ki je vrgla mladiča, pa ga noče dojiti. Uporno mater privežejo h kolu v zemlji in nekoliko metrov od nje mladiča. Potem igra nekdo na kuro, neko vrsto violine, čim žalostnejše melodije. Velblodka prične poslušati in kmalu ne more več odtrgati pogleda od mladiča. Ker pa ne more do njega, se ji oko napolni z debelimi solzami. Ko so Tunguzi to nekaj časa gledali,

odvežejo obe živali

in materna ljubezen se pokaže potem na najbolj ganljiv način.

Solze v očeh psov je videti često. Ti spremljevalci človeka pričnejo po nasilni ločitvi ali iz drugih razlogov kaj lahko jokati. Isto trdijo o konjih, ki so svojim gospodarjem vdani. Velike solze so kapale iz njegovega očesa, pripoveduje Sven Hedin o svojem belcu v Tibetu, ko se je ves oslabljen nenadno zgrudil in obležal na tleh. »Joče se«, je dejal raziskovalcu tibetski lama, ki ga je spremljal, »ker ne more več z nami, potem ko je doslej s častjo delil

vse napore tega potovanja.«

Neki raziskovalec, ki se je mudil na Malajskem otočju, je pri opicah opazoval, da se te živali često jočejo s pravimi solzami. To ne velja samo o navadnih morskih mačkah, temveč tudi o orangutanih in siamangih, ki jih sedaj upravičeno prištevajo med človeške opice. Siamangi so sploh zelo čustveni in se ne jočejo samo v žalosti temveč tudi v strahu.

Sesalci so sploh živali, ki v žalosti zelo lahko pretakajo solze. To vedo tudi lovci na mrože, ki

pobijajo stare živali

brez milosti pred očmi njih mladičev. Da pretakajo mroži pri tem kakor tjulni v podobnih prilikah solze prav na človeški način, src teh robatih lovcev nič ne gane. Tudi oči poskočnih delfinov so videli napolniti se s solzami, ko so jih ribiči obkolili s svojimi čolni, jih napodili na plitko nabrežje in jih tu pobijali v tropih, kakor se je v srednjem veku često dogajalo. Da-li se

jočejo tudi medvedi

kadar se jim po ranah bliža smrt, še ni ugotovljeno. O slonih pa to lahko mirno trdimo. Ti orjaki pretakajo neredko debele solze, če so jih nenadno oropali svobode.

To je pa le nekoliko primerov živali, pri katerih so opazovali, da se morejo po vseh pravilih jokati.

Eni si drgnejo nosove, drugi pljujejo v obraz

Pozdravljanje v Tibetu, na Japonskem, Kitajskem in v drugih deželah

Skoraj v vsaki tuji deželi se ljudje pozdravljajo drugače in potniku je težko navaditi se vseh teh različnih pozdravov, da bi ne napravil kakšne napake. Če se je potovalec n. pr. v Tibetu naučil, da je tam dostojno, če se ljudje pozdravljajo s tem, da si pokažejo jezik in zobe, tedaj bi napravil največjo neumnost, če bi uporabil ta čudni pozdrav v kakšni drugi azijski deželi, n. pr. na Japonskem. Japonci so znani po svoji izredni ljubeznivosti, toda za takšen način poklonitve bi se mu gotovo zahvalili tako, da bi pomnile njegove kosti.

Tu v deželi krizantem in gejš, velja namreč ali je veljal — kajti Japonska se modernizira v vsakem pogledu — malo nenavaden pozdravni ceremoniel. Japonec, ki sreča na cesti človeka višjega čina nego je sam, zleze namreč pobliskoma iz svojih sandalov, seže z desno roko v levi rokav kimona, se dotakne srca in de: »Moje srce pripada samo vam!« Potem se mu roke nenadno povesijo in v nekoliko sklonjeni pozi odkoraka ponižno mimo človeka, katerega je pozdravil.

Skoraj še bolj vljuden je kitajski pozdrav. Kitajci se drug pred drugim priklanjajo in si mrmrajo cel kup pozdravnih formul, ki druga drugo prekašajo po izrazih vdanosti. Tudi na Cejlonu so ljudje pretirano vljudni, pa se mečejo za pozdrav pred človeka na tla in ponavljajo ime ter vse naslove pozdravljenca neštetokrat v znak, kako ga spoštujejo. Tudi Abesinci se mečejo v pozdrav na tla, pri tem pa še zemljo poljubijo.

Znamenit je pozdrav z drgnenjem nosa ob nos, ki ga prakticirajo v raznih deželah, tako med Kalmiki in Laponci, kakor med Avstralci in Tahičani. Toda za naš okus najbolj nenavaden pozdrav je vsekako pozdrav pri nekem afriškem rodu. Tu si ljudje v pozdrav krepko pljunejo v obraz. Maorci na Novi Zelandiji pa so vsakega srečanja z znanci tako veseli, da se nekoliko minut jočejo. Morajo se jokati, to spada med pravila maorske olike.

Podobnost med dvojčki

Očesno vnetje pri bratcih, ušesne bolečine pri sestricah

Skrivnostne analogije, ki jih tako pogostoma opažamo v življenju dvojčkov, so že davno zanimale znanost.

V Manchestru živita dva 4letna dvojčka, Thomas in William Stockey, o katerih sedaj mnogo govore. Thomas se je bil s sekiro poškodoval na levem očesu in so ga spravili v bolnišnico. Kratko po tej nezgodi se je pokazalo ob levem očesu njegovega brata Williama vnetje, ki je zahtevalo isto tako zdravniške pomoči. Starši obeh dvojčkov pripovedujejo, da so podobni pojavi pri obeh bratcih nekaj pogostega. Tako je eden izmed dečkov nekega dne tožil, da ga boli uho, in ni trajalo dolgo, da je prišel tudi drugi, ki se je igral na cesti z drugimi otroki, domov in začel tožiti o podobnih bolečinah v ušesu.

Od obeh šestletnih dvojčic, ki živita v Nottinghamshireu, so morali eno, Margareto, spraviti v bolnišnico, da bi jo operirali. Skoraj ob istem času je zbolela še druga sestrica Mary in zahtevala, naj jo povedejo k prvi. Ker se zdravstveno stanje Margarete, ki je kazala veliko hrepenenje po sestri, ni izboljšalo, so zdravniki sklenili, da bodo spravili tudi bolno May v bolnišnico. Tako so storili in že nekoliko dni pozneje so lahko dvojčici spravili ozdravljeni domov.

Pustolovec z bankovcem za tisoč mark

Nevarno znanje v železniškem kupeju — „Ljubezen na prvi pogled", ki se ni obnesla

38-letni sedlarski pomočnik Karel Nordfort iz Kodanja, ki so ga v njegovi domovini že ponovno kaznovali zavoljo sleparstva s provizijami in ponarejanja čekov, kakor tudi zavoljo tega, ker je v uniformi Armade spasa goljufal, kjer je le mogel, se je nedavno vozil v Budimpešto. V kupeju se je seznanil z nekim stockholmskim trgovcem, kateremu je pripovedoval, da ima pri sebi le bankovec za tisoč mark, nujno pa bi potreboval avstrijske šiline.

Trgovec mu je posodil 245 šilingov in je vzel tisočak. Ko ga je pa hotel v neki banki menjati, je zvedel, da ti bankovci že enajst let niso več v prometu. Nato je Nordforda ovadil dunajski policiji, ki je sleparja prijela. Med zaslišavanjem je pustolovec dejal, da je nameščen pri nekem kodanjskem listu z mesečno plačo kakšnih 15.000 Din, toda ko so povpraševali v Kodanju, so zvedeli, da tega časnika tam sploh ni. Namesto tega so vedeli povedati marsikaj zanimivega iz zločinskega življenja pustolovskega sedlarskega pomočnika.

Toda ta se je izgovarjal, da se te kazni ne tičejo njega, temveč njegovega brata dvojčka. Ko so ga pritisnili, da so njegovi prstni odtisi enaki odtisom zločinca, se je hotel izmazati z izgovorom, da imata z bratom pač enake prstne odtise. Med tem so zvedeli že za neke nerednosti, ki jih je bil Danec izvršil v kratkem času svojega bivanja na Dunaju. V nekem hotelu je ostavil dolg 108 šilingov, nekega filmskega igralca je naplahtal, da je zastopnik velike tovarne cigaret, ki bi rada sliko tega igralca proti visoki odškodnini dala na škatle svojih proizvodov. Ni mu bilo težko stisniti iz igralca 50 šilingov nagrade. Pri tem igralcu se je seznanil z neko igralko, ki se ji je predstavil kot sin silno bogate družine. Ni trajalo dolgo, da je igralki priznal svojo »ljubezen na prvi pogled« in jo prosil za roko. Igralka pa je bila tako previdna, da se je o možu informirala in je bilo potem znanja takoj konec. Nordforta so predali sodišču, ki si ga bo pošteno privoščilo.

Železniška nesreča na Holandskem

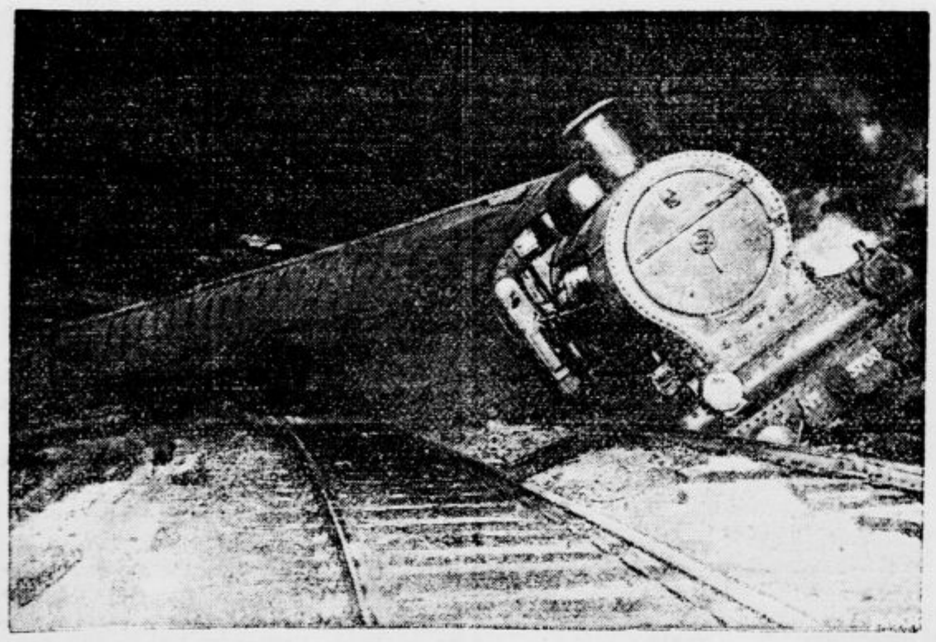

V Woerdenu blizu Utrechta se je te dni iztiril nočni potniški vlak. Pri tem se je ubil samo en potnik

Uradniki so zmagali nad fiskusom

V boju, ki ga vodi del angleškega uradništva proti upravi zavoljo povišanja plač, je sodišče izreklo te dni sodbo po želji tožiteljev. Po tej razsodbi bo fiskus primoran, da uradnikom poviša dohodke za 30 do 35 odstotkov letno. Gre za skupno 3000 nameščencev vojnega, zrakoplovnega, trgovinskega in notranjega ministrstva ter admiralitete.

Ruski Pompeji

Ruski arheologi so ob Azovskem morju izkopali ostanke mesta Fanagoria, ki so ga osnovali grški kolonisti pred 2500 leti. V zgodnjem srednjem veku je to mesto iz nepojasnjenega vzroka izginilo v obalnem pesku. Med razvalinami hiš so odkrili na stotine starih posod, kos rdeče šminke, glavnike, steklene bisere, kose kipov, kovinske zaponke in svetilke. Te najdbe kažejo, da so bili prebivalci Fanagorie zelo imoviti. Našli pa so tudi ostanke sužnjev in podjarmljenih domačinov. V nekem otroškem grobu so odkrili še več igrač iz kosti in kamna.

Šiling za samomor

V nekem mestecu v bližini Svdneja je umrl Francis Reginald Lord, vojaški penzionist, in ostavil vse svoje imetje, ki znaša kakšnih 200.000 Din, svoji hčeri. V oporoki je določil, naj njegovi vdovi izplačajo iz tega imetja en sam šiling, »da si vzame tramvaj in se odpelje kamor koli, da se utopi«. Ko so prebrali oporoko, je vdova zajokala. Dejala je sodniku, da je moža pred nekim časom zapustila, ker je zelo grdo ravnal z njo. Ko je odhajala, je vpil za njo, naj si tilnik zlomi, preden bi prišla nazaj. Surovo oporoko bodo menda razveljavili.

JESENSKO IN ZIMSKO BLAGO ZA OBLEKE, POVRŠNIKE, PLAŠČE, SUKNJE itd.
V BOGATI IZBIRI NUDI
DRAGO SCHWAB
Ljubljana, Aleksandrova 7.
VELIKA ZALOGA KONFEKCIJE ZA GOSPODE IN DEČKE.

ANEKDOTA

Znani čelist Burian se je zdravil pri nekem zdravniku. Bil je že desetkrat pri njem pa mu je dejal: »Sedaj pa hočeva govoriti končno o denarju, g. doktor.« — »Rajši ne,« je menil zdravnik, ki je bil dober psiholog, »honorar mi boste enostavno odigrali.« — »Ne, dragi g. doktor,« je vztrajal Burian, »na vsak način bi hotel govoriti o denarnem vprašanju. Potrebujem namreč nujno najmanj sto mark.«

VSAK DAN ENA

»Gospod, nikar ne streljajte, razbili boste dragoceno ogledalo!«

(»Judge«)

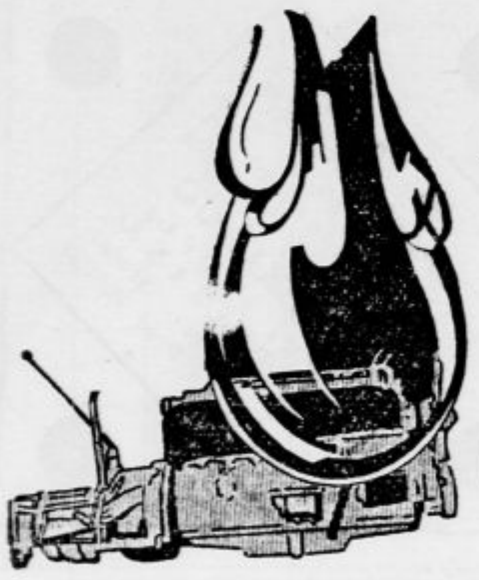

Avtomobilisti!

Zima je na pragu!

Izmenjajte olje!

Nova olja za jesen in za zimo:

NOVI SINGLE SHELL

NOVI DOUBLE SHELL

Start kot strela - dovršeno mazanje!

JUGOSLAVENSKO SHELL d. d.

CENE MALIM OGLASOM

Po 50 par za besedo, Din 3.— davka za vsak oglas in enkratno pristojbino Din 3.— za šifro ali dajanje naslovov plačajo oni, ki iščejo služb. Najmanjši znesek za enkratno objavo oglasa Din 12.— Dopisi in ženitve se zaračunajo po Din 2.— za vsako besedo, Din 3.— davka za vsak oglas in enkratno pristojbino Din 5.— za šifro ali dajanje naslovov. Najmanjši znesek za enkratno objavo oglasa Din 20.— Vsi ostali oglasi se zaračunajo po Din 1.— za besedo, Din 3.— davka za vsak oglas in enkratno pristojbino Din 5.— za šifro ali dajanje naslovov. Najmanjši znesek za enkratno objavo oglasa Din 17.—

Mali oglasi

Ponudbam na šifre ne prilagajte znamk! Le, če zahtevate od Oglasnega oddelka »Jutra« odgovor, priložite Din 3.- v znamkah

Vse pristojbine za male oglase je plačati pri predaji naročila, oziroma jih je vposlati v pismu obenem z naročilom, ali pa po poštni položnici na čekovni račun, Ljubljana štev. 11.842, sicer se zaračuna k zgoraj navedenim pristojbinam še manipulacijska pristojbina Din 5.—

Vsa naročila in vprašanja, tičoča se malih oglasov, je naslavljati na: Oglasni oddelek „Jutra", Ljubljana.

MR. BANOVEC
PLANINKA ZDRAVILNI ČAJ
Din 20·- 12·- 3·50

Kam pa, kam?

Beseda 1 Din, davek 3 Din za šifro ali dajanje naslova 5 Din. Najmanjši znesek 17 Din

Halo! Jože! Halo!
Kam pa danes?
V nedeljo grem v Gameljsko ulico 15 k Francki pri vinski trti, na domače krvavice in pečenice, ter pristna štajerska in dolenjska vina. Se priporoča kot nova gostilničarka Fani. 24830-18

— Danes gremo —
Vsi na Fužine
kjer se vrše konjske dirke, potem gremo v znano gostilno k »Štajercu«, kjer je dobra kapljica in domača zabava. Nasvidenje. 24931-13

K Lasanu v Moste
na plesno zabavo. Tam se dobe domače krvavice in pečenice, čevabčiči in druga razna jedila; posebno dobra kapljica in sladki mošt. — Se priporočata Roko in Marica. 24915 18

Gostje gostilne »Vitez«, Breg
nam sporočajo, da boljšega cvička v Ljubljani ni, kakršnega Stenovnik toči. 24802-18

Če hočemo
danes jesti dobre ocvrte piške — tudi cviček, svinsko kračo, piti dobro vince, gremo na Strelišče Podrožnik. 24882-18

Danes v gostilno k Panju
Na veselo domačo zabavo, danes izborne domače krvavice pečenice in druga razna gorka in mrzla jedila, toči se priznano najboljši dolenjski cviček, fina štajerska vina sladki novi mošt itd. Danes in vsak večer igranje klavirja, petje in še mnogo drugih raznih prijetnih zabav, tako da se vsak gost že za malo denarja dobro in poceni zabava. Zato še danes vsi in vse v gostilno k Panju, Vegova ul. 10. Vas vljudno vabi in se priporoča Tone Huč, gostilničar. 24934-18.

Kam pa kam? V nedeljo
Vsi pod »Skalco«
v restavracijo Mestni trg 11, kjer se točijo dobro pristna štajerska in dolenjska vina in dobra dalmatinska črnina, razna gorka in mrzla jedila, razni likerji in žganje. Na razpolago razne igre (Biljard, karte itd.) najnižje primerne cene. Za obilen obisk se priporočam. 25012-18

Letovišča

Beseda 1 Din, davek 3 Din za šifro ali dajanje naslova 5 Din. Najmanjši znesek 17 Din.

Na morje!
pod blago klimo in brez zime
Posebno za pensioniste, kateri žele popolen mir in živeti na otoku za časa zimske sezone izdajam stanovanje za 4 osebe brezplačno, a plača se samo oskrba. Reflektanti dobijo naslov v vseh poslovalnicah Jutra 25041-38

Službo dobi

Beseda 1 Din, davek 3 Din za šifro ali dajanje naslova 5 Din. Najmanjši znesek 17 Din

Trgovski pomočnik
v kolonialni, špecerijski in delikatesni stroki vsestransko verziran, s večletno prakso, sposoben samostojnega vodstva trgovine, — dobi stalno mesto. Reflektira se le na prvovrstno moč z uglajenim nastopom in zmožno kavcije. Prednost imajo neoženjeni v starosti od 25 do 35 let, ker je v hiši na razpolago samsko stanovanje, ter zmožni poleg državnih jezikov tudi nemščine in po možnosti italijanščine. Ponudbe z navedbo vseh dosedanjih mest in zahtevkov na ogl. odd. Jutra pod šifro »Eksistenca«. 24683-1

Tkalca
spretnega in agilnega za naročne stalve sprejmem. Ponudbe pod šifro »Spreten tkalec« na ogl. odd. Jutra. 24384 1

2 pletilji
za telovnike, nogavice, šivanje telovnikov, izurjene, samostojne, sprejmem takoj. Stanovanje, hrana, plača po dogovoru. Slavko Ilerić, Šestine, Zagreb 12. 24784-1

Zastopnike
za obročno prodajo naših posnemalnikov, brzoparilnikov itd. iščemo. Ponudbe nasloviti na »Persons« — Ljubljana, pošt. predal 307. 31-1

Natakarico
iščem za dobro gostilno v mestu na Gorenjskem, pridno, pošteno, nemščine zmožno, najrajši Gorenjko. Ponudbe na ogl. odd. Jutra pod »Poštena natakarica«. 24828-1

Damsko frizerko
spretno, izurjeno v vseh poslih, sprejme salon Brača Lavrič, Šibenik. — Plača 300 — 400 Din mesečno in vse prosto. Ponudbe direktno ali pa salon Navinšek, Ljubljana. 24919 1

Frizerko in briv. pomočnika
dobra delavca, sprejmem. Ponudbe na: Trtnik Mirko brivec in frizer, Ljubljana, Ambrožev trg 9. 24776-1

Natakarico
ne pod 20 let staro, sprejmem takoj. Kavcija potrebna. Ciril Gašperin, Lesce. 24787-1

Postrežnico
pridno in čisto, sprejmem takoj. Vila Nasta, Glince, Tržaška 4a. 24910-1

Samostojne kuharice
dekleta za vsa hišna dela, dobe službe v posredovalnici Wolfova 10. Brezposelna dekleta dobe prenočišče. Naroča se list »Gospodinjska pomočnica«. 25077-1

Kuharja
(kuharico) verziranega v topli in hladni kuhinji, solidnega, marljivega z letnimi spričevali sprejme restavracija »Varoška Pivnica«, Zagreb, Gajeva 9 24943-1.

Vzgojiteljico
perfektno francosko inteligentno, iščem za popoldan. Ponudbe na ogl. odd. Jutra pod »Ljubljana«. 24950-1.

Krojaškega pomočnika
sprejmem za mešano delo. — Josip Novak, krojač, Kranj. 24964-1.

Mesarski pomočnik
prekajevalec, dober, vojaščine prost, dobi mesto Ponudbe na podružnico Jutra v Novem mestu pod »Izvežban«. 24983-1.

Prodajalko
vešča za prodajo čevljev takoj sprejmemo. Ponudbe na ogl. odd. Jutra pod »Čevlji«. 25018-1

Brivski pomočnik
prvovrsten, soliden, vojaščine prost, dobi takoj stalno službo. — Henrik Krauskopf, Zagorje, ob Savi 167. 25009-1

Dva krojaška pomočnika
za damsko delo, sprejmem. Hrana in stanovanje lahko v hiši. Jerin, Rožna dolina, cesta VI, št. 33. 24912-1

Automehanik
samostojen, neoženjen, z dobrimi spričevali in priporočili dobi mesto. Ponudbe s prepisi spričeval na Julijana Jerina, avtomehaničarna delavnica, Jadran, Sušak 24809-1

Pletiljo in navijalko
sprejmem. M. Lazar, Rimska cesta 24941-1

Natakarico ali prodajalko
sprejmem za vodstvo bufeta. Kavcija potrebna. Ponudbe na ogl. odd. Jutra pod »Plača in procenti« 24929-1

Pletiljo
za rokavice sprejmem. Plača dobra. Naslov v vseh posl. Jutra. 24934-1

Mizarja
samostojnega za stavbeno mizarstvo, z večletno prakso, kateri je izurjen v detajlnih načrtih in v krojenju, sprejmemo. Stolarska industrija Zagreb, Miramarska 18. 24842-1

Manufakturista
z daljšo prakso, dober aranžer izložb vojaščine že prost sprejmem v mesto na deželi. Cenj. ponudbe poslati na ogl. odd. Jutra pod »Izvežban manufakturist«. 24833-1

Frizerko
kot prvo moč, verzirano v trajni, vodni in železni ondulaciji, sprejme M. Zibler, frizer, Tržič. 24721-1

Mlada natakarica
čedna, z znanjem nemškega jezika, dobi službo. — Nastop takoj. Naslov v vseh poslovalnicah Jutra. 25075-1

Gospodom
z zelo obširnim krogom poznanstva v Celju in njega okolici nudimo fiksum in provizijo. Ponudbe na podružnico Jutra v Celju pod značko »Agilnost«. 25071-1

Vzgojiteljico
s perfektnim znanjem nemščine in francoščine po možnosti z akademsko izobrazbo ali z maturo klasične gimnazije solidno in zdravo, sprejmemo k šoloobveznim otrokom, k dobri družini v večjem mestu Slovenije. Ponudbe na ogl. odd. Jutra pod »Klasična gimnazija« 24834-1

Krojaškega pomočnika
dobro izurjenega v malih in velikih komadih, sprejme takoj Adolf Sevnšek Dol pri Hrastniku. 24748-1

Tekstilci
Mojstri, tkalci in drugi, ki ste brez dela. Nudi se Vam prilika zaposlitve z ustanovitvijo zadružne tkalnice. Pišite na ogl. odd. Jutra pod »Potrebno nekaj gotovine«. 24747-1

Dva čevljarska pomočnika
sprejmem takoj z oskrbo. Čevljarstvo June, Škocjan pri M. 24756-1

2 krojaška pomočnika
za boljša velika dela, sprejmem takoj. Istotam sprejmem služkinjo. Rems Ivan, Vogelna 5. 25089-1

Službe išče

Vsaka beseda 50 par; davek 3 Din za dajanje naslova 5 Din, najmanjši znesek 12 Din.

Knjigovodja
poslovodja (Mahrovec), — zmožen slovenščine in nemščine, s obrtno pravico, — išče primerne službe. Naslov pri Aloma Company d. z o. z., Ljubljana. 24825-2

Brivski pomočnik
dobra moč, išče službe v boljšem salonu, z nastopom 1. novembra. Ponudbe na: Hajnal Štefan, Murska Sobota. 24759-2

Službo skladiščnika
inkasanta ali slično, išče 22letni mladenič, vojaščine prost, izučen kovinar s triletno pomočniško prakso, vešč tudi enostavnih pisarniških poslov. — Sprejme službo v vsakem kraju. Ponudbe na podružnico Jutra v Celju pod značko »Trezen«. 24746-2

Trgovski pomočnik
začetnik, želi nameščenja v trgovini z mešanim blagom. Gre tudi na deželo. Službo išče zaradi pomanjkanja posla v dosedanji trgovini. Cenj. ponudbe na ogl. odd. Jutra pod »Vsestransko zanesljiv«. 24970-2

Mladenič
izurjen v spec. trgovini, išče službe, tudi skladiščnika, sluge, itd. Vsestransko spreten in zanesljiv. Naslov v vseh poslovalnicah Jutra. 24967-2

Advokatski pripravnik
s sodno prakso, dr. jur. z znanjem več tujih jezikov, išče primerno službo. Ponudbe na ogl. odd. Jutra pod »Jurist«. 24923-2

Trgovski pomočnik
mešane stroke, mlad, pošten, zanesljiv, želi dobiti službo v mestu ali na deželi. Ponudbe na ogl. odd. Jutra pod »Trgovski«. 24894-2

Šivilja
boljša, gre na dom in izven mesta za 15—20 Din. Ponudbe na ogl. odd. Jutra pod »Dunajčanka« 24806-2

Kuharica in šivilja
?? let stara, govori slovenski in nemški jezik, želi prvega premeniti svojo službo k boljši obitelji ali samostojnemu gospodu. — Naslov v vseh poslovalnicah Jutra. 24807-2

Natakarica
stara 36 let, delovna, želi službo v mestu ali na deželi. Pismene ponudbe na podružnico Jutra Maribor pod »Agilna«. 24821-2

Pletilni mojster
dober strokovnjak na strojih okroglih (Rundstrickmaschinen) vseh sistemov išče mesto. Nastop mogoč od 1. decembra. Cenj. ponudbe na ogl. odd. Jutra pod značko »Stalno II«. 24898-2

Trgovski pomočnik
mešane stroke, sedaj poslovodja večjega podjetja izven Dravske banovine želi mesto v Ljubljani ali na deželi. Poštenost in pridnost garantirana. Po potrebi položi akvcijo. Ponudbe prosi na ogl. odd. Jutra pod »Marljiv 1936« 24846-2

Dekle
staro 22 let, s perfektnim znanjem francoskega jezika, zna tudi šivati in opravljati vsa hišna dela, želi mesto pri dobri družini. Informacije: Gale, Rožna dolina c. III/30. 24865-2

Plačilna natakarica
s kavcijo želi mesto takoj ali pozneje. Naslov v vseh posl. Jutra. 24871-2

Frizerka
vešča vseh v stroko spadajočih del, išče službo. Cenjene ponudbe poslati na ogl. odd. Jutra pod značko »Nastop takoj«. 24841-2

Mesarski pomočnik
vojaščine prost, priden in pošten, vajen sekanja išče službo. Ponudbe na ogl. odd. Jutra Jesenice pod »Pošten«. 24835-2

Trgovska pomočnica
mešane stroke, mlada, poštena, zanesljiva želi mesto v Ljubljani. Ponudbe na ogl. odd. Jutra pod »Vešča«. 24840-2

Brivec
z obrtnim listom išče službe takoj ali po dogovoru. Naslov: brivski poslovodja, Planina Rakek. 24726-2

Mladenič
vojaščine prost, želi službo trgovskega sluge ali mesto hišnika. Naslov se izve v vseh poslovalnicah Jutra. 25665-2

Natakar
star 29 let, kavcije zmožen, govori slovenski in nemški, išče službo. Cenj. ponudbe na podružnico Jutra Maribor pod »Trezen«. 25070-2

Brivski pomočnik
in prvovrsten bubištucer, išče službe. Ponudbe na podružnico Jutra v Celju pod značko »Bubi-štucer«. 25073-2

Manufakturistinja
starejša prvovrstna moč, ki ima mnogo znanja med ljudmi želi namestitve. Ponudbe na ogl. odd. Jutra pod šifro »Agilna in zanesljiva«. 24820 2

Trgovski pomočnik
mlad, poročen, mešane stroke, želi premeniti mesto. Vešč slovenskega in nemškega jezika. — Sprejme tudi službo skladiščnika. Le eksistenčne ponudbe je poslati na ogl. odd. Jutra pod »Pošten in raben za vsako trgovsko delo.« 24760-2

Samostojna kuharica
z večletnimi spričevali, vajena vseh del, zna tudi šivati, išče stalno mesto. Gre tudi izven Ljubljane. Ponudbe na ogl. odd. Jutra pod »Poštena in varčna«. 24740-2

Dekle
pridno, pošteno, z znanjem meščanske kuhe in šivanja, išče službo. Ponudbe pod »Ljubim otroke« na ogl. odd. Jutra. 25078-2

Prodajalka
mešane in špecerijske trgovine, poštena, zanesljiva in dobra računarica, išče službo. Ponudbe na podružnico Jutra Maribor pod »Zanesljiva«. 25069-2

Dekle
zmožno kuhe, želi službe pri dobri družini. Ponudbe pod »S 15. novembrom« na ogl. odd. Jutra. 24999-2.

Absolventka trgovske šole
se želi izučiti v boljši galanterijski trgovini ali v drogeriji. Ponudbe na ogl. odd. Jutra pod — »Boljša trgovina«. 25046-2

Natakarica
Zmožna kavcije išče mesto. V dobri gostilni ali restavraciji vzame tudi na račun. V Ljubljani ali okolica. Ponudbe pod »vljudna« na ogl. odd. Jutra. 24987-2.

Postrežnica
vešča, poštena, vajena vseh hišnih del išče zaposlitve. Naslov v vseh posl. Jutra. 25058-2

Brivski pomočnik
boljša moč, išče službe, event. tudi na deželi. Pismene ponudbe na ogl. odd. Jutra pod šifro »stalno mesto«. 25061-2.

Šivilja
za obleke in perilo gre šivat na dom. Naslov v vseh poslovalnicah Jutra. 24847-2

Na dom
se priporoča dober krojač za gospode, otroke in dame. Florjanska 9/II, nad. 24996-2

Zaslužek

50—100 Din dnevno
more zaslužiti vsak agilen potnik(ica), ki poseča boljše privatne stranke, s prodajo dveh praktičnih predmetov, potrebnih vsakemu gospodu in vsaki gospodinji. Kolekcija zelo majhna, za kavcijo potrebno Din 100 Pismene ponudbe na Publicitas Zagreb pod štev. »44334«. 23546-3

Potniki

Beseda 1 Din, davek 3 Din za šifro ali dajanje naslova 5 Din. Najmanjši znesek 17 Din.

Sprejmemo še nekoliko
marljivih zastopnikov za prodajo naših znanih in koristnih knjig (Brehm: Kako žive živali, Leksikon zdravlja, Leksikon Minerva itd). Posebno prikladno takisto za umirovljene ali reducirane državne in privatne uradnike. Dobra provizija in prometna premija. Minerva nakladna knjižara d. d., Zagreb, Praška 6. 24755-5

Zastopnika
za mesto, z garancijo, išče tvrdka Singer šivalni stroji d. d. podružnica Ljubljana, Frančiškanska ul. 10. 24869-5

Zavarovalnega zastopnika
— akviziterja za Ljubljano išče zavarovalno društvo proti mesečnemu fiksumu in tekoči proviziji. Nastop takoj. Pismene ponudbe z označbo vseh pogojev je nasloviti na ogl. odd. lista pod »Agilni zastopnik«. 24944-5.

Potnik
ki potuje z avtom po dravski banovini, sprejme dobroidoč predmet za zraven. Ponudbe na ogl. odd. Jutra pod »Predmet.« 24949-5.

Vajenci(ke)

Mesarskega vajenca
sprejmem takoj. Prednost imajo kmečki fantje. Leopold Jesih, mesar, Medvode. 24777-44

Trg. vajenca
sprejme špecerijska trgovina. Naslov: Ivan Plečko tergovina z mešanim blagom, Ljubljana, Krakovski nasip 10. 24976-44

Pouk

Beseda 1 Din, davek 3 Din za šifro ali dajanje naslova 5 Din. Najmanjši znesek 17 Din

Instruiram
vse predmete nižje gimnazije. Uspeh siguren. Honorar nizek. Ponudbe pod »Visokošolka« na ogl. odd. Jutra. 24727-4

Franzocinja
daje ure in konverzacijo tudi zvečer. Ponudbe na ogl. odd. Jutra pod »Pouk«. 24737-4

Italijanščino
poučujem v zameno za angleščino. Oferte na ogl. odd. Jutra pod »Učiteljica«. 24935-4

Nemščino
od osnovnih začetkov do popolnega obvladanja poučuje profesor dr. Svoboda Tavčarjeva 1. 24906-4

Akademik
abiturijent realke, z dolgoletno prakso, instruira vse predmete. Uspeh zajamčen. Ponudbe na ogl. odd. Jutra pod »Vesten«. 25000-4

Modno volneno blago za damske obleke in plašče, SVILA IN VSE DRUGO BLAGO
Velika izbira, nizke cene!
R. MIKLAUC »PRI ŠKOFU« LJUBLJANA
Lingarjeva ul. — Medarska ul. — Pred škofijo

Prodam

Gramofonske plošče in gramofone
bivše tvrdke A. Rasberger dobite po razprodajnih cenah v Dalmatinovi ul. 10, nasproti hotela Štrukelj. 24952-6

Gnoja
dobrega, hlevskega, prodam več voz. Naslov v vseh poslovalnicah Jutra. 24812-6

Rolete
3 kom. kompletne z okvirjem ali brez kakor tudi ena dvojna vrata okničasta — proda I. Kunst, Šoštanj. 24824-6

Apneni prah in bukov pepel
rinfuza vagonske količine prodaja apnenica Dobrepolje. 24874-6

Aktovke
damske torbice denarnice, tapetniški izdelki najcenejše — Gustav Mešiček, Maribor, Tržaška c. 1. 24820-6

Železno ograjo
umetno kovano, 11 m, brezhibno, prodam. Ogledati pri pokopališkem upravniku sv. Krištof. 24810-6

Otroški voziček
globok, stajico, igr. mizico, spalnico in več raznega pohištva, prodam. Naslov v vseh poslovalnicah Jutra. 24911-6

Ruski biljard
popolnoma ugodno naprodaj. Informacije pri hišniku, Krekov trg 11 na dvorišču. ?851-6

Razprodaja!
Zaradi opustitve obrta razprodajam vozove, stroje, orodje, blago, usnje, barve, železno peč in drugo po nizki ceni. Wisjan, sedlar Kolodvorska ul. 25. Ljubljana. 24850-6

Obleko
iz modrega angleškega blaga, poceni prodam. Celovška cesta 53, pritličje. 25080-6

Naprodaj
stara strešna opeka ?.000 kom. razna okna in vrata. M. Sajovic, Kamniška 3?. 25095-6

Staro opravo
dobro ohranjeno, prodam Mestni trg 8/III. 25037-6

Električni bojler
za kopalnico malo rabljen, ugodno naprodaj. Verbič. Stritarjeva. 25038-6

2 steni za pisarno
ali pregrado z 2 vrati, hrastovi, ugodno naprodaj. Verbič. Stritarjeva. 25039-6

Kopalno banjo
emajlirano, skoro novo, prodam. Poizve se: A. Lombar, Celovška c. 53. 24990-6

Licitacija in prodaja
modernega pohištva, pribora in drugega se vrši dne 20 oktobra 1936 ob 15. uri v Streliški ulici št. 22-II, desno. 24946-6.

Klubsko garnituro
usnjeno, dobro ohranjeno prodam. Dvorakova ul. 8-I. 25057-6

2 pisalni mizi
orig. amerikanski, prodam. Naslov v vseh poslovalnicah Jutra. 25006-6

Novo banjo
pločevinasto, prodam — Vošnjakova ul. 6. 25020-6

Nagrobne sveče
lepe in poceni dobite pri OROSLAV DOLENEC Wolfova ul. št. 10. 25041 6

Pohištvo

Na obroke in hranilne knjižice
POHIŠTVO
Največja izbera vsako vrstnega pohištva, sobnih in kuhinjskih oprav.

Sperane spalnice, orehova korenina	5000
Sperane spalnice plesk.	1600
omare	400
postelje	180
kuhinj. oprave	650
kuhinj. kredence	350
kuhinj. mize	120
kuhinj. stoli	50
otroške postelje	325
otroški vložki	60
otroški madraci	130
madraci	280
žičn. vložki	80
gostilniški stoli	22
zaboj za premog	80
zaboj za smeti	80

Izvršujemo pohištvena in stavbena dela po načrtu.
Sprejemamo vsa popravila po konkurenčni ceni.
Se priporoča:
Mizarstvo »SAVA«
Rožna dolina
Miklošičeva cesta 6
24974-12

Razno pohištvo
še novo, radi nagle preselitve ugodno prodam. Jedilnica iz orehovine, Pianino, preproge, porcelan lustre, itd. Naslov v vseh posl. Jutra. 24937-12

Ugodna prilika
Radi pomanjkanja prostora, prodam prav dobro ohranjeno, kompletno spalnico Cena zelo nizka! Naslov v vseh posl. Jutra. 25003-12

Radio

Radio aparat
ugodno prodam. Naslov v vseh posl. Jutra. 24906-9

Radio aparate
na električni priključek in baterijske, dobroohranjene, kupite najugodneje pri ABC, Ljubljana, Medvedova c. 8. (Poleg gorenjskega kolodvora). Telefon 24-44. 25022-9

Oblačila

Poceni prodam
dobro ohranjen zimski plašč in črno žametasto obleko za vitkejšo postavo. Naslov Klobčaver, Kolodvorska 11. 25023-13

Pridelki

Kislo zelje, repo
in sarmo, prvovrstno, po brezkonkurenčni ceni, vsako množino, dobavljam — Homan, Ljubljana, Sv. Petra c. 81. tel. 35-39 224-33

Sadje

Jabolka
za kompot Din 1.50 kg — prodaja trg. Schweiger — Tavčarjeva 4. 24691-34

Les

Bukove hlode
30—60 cm debele, 2—8 m dolge, proda od nakladalne postaje Alfred Stern v Vidovcu pri Varaždinu. 24764-15

Kupujemo klade
orehove, jesenove, javorove, hrastove in rezan material, »CER«, Zagreb, Tomašičeva 10. Telefon 36-79. 24234-15

Kakor **umetnik** na svojem **KLAVIRJU** išče pravi ton za svoje glasbeno delo, tako morete tudi Vi madam, iz barvnih vzorcev rdečil za lice od Bourjois izbrati pri svojem dobavitelju ono nijanso rdečila za lice, ki se poda najbolj vaši lepoti. Nikar se ne zanesite samo na približno izbero. Zahvaljujoč barvnim vzorcem od Bourjois vam je omogočeno, da takoj pri nakupu izberete ono rdečilo, ki je najbolj primerno Vašemu obrazu. Fard pastelí od Bourjois so ročni izdelki, sterilizirani v pari in ostanejo na kvasti stalno mehki in puhasti do končne uporabe ter nikdar ne postanejo trdi.

Fards Pastels BOURJOIS

93-C A.P.

Avto, moto

Motor
5 HP s prikolico, prodam ali zamenjam za stavbeni materijal Kavčič, Tržaška cesta, Glince 18. 24768-10

Tovorni avtomobil
s priključnim vozom, marke ŠKODA, tipe 506 — gume 38 × 9 skupna nosilnost 12 ton, dobro ohranjen s generatorjem na oglje, prodam India, Zagreb, Martičeva 35. 24793-10

Petsedežni avto
»Ševrolet« prodam ali zamenjam za motorno kolo. Dolenjska cesta 35. 24891-10

Limuzino
kvalitetne znamke, štiri do petsedežno, 6 valjev prodam, event. za knjižice. Ponudbe na M. Kovačič, Ljubljana poštni predal. 24920-10

Mali osebni avto
popolnoma nov, ugodno prodam. Vzamem za plačilo tudi knjižico ljubljanske mestne hranilnice. Vprašati: M. Rovan, Moste, Klunova 16. 24853-10

Osebni avto
v dobrem stanju, znamke Chrysler-Plymouth, 4 do 5 sedežni, limuzina s 4 vrati, z veliko kaseto za kovčeke, primeren za taksi, proda poceni tvrdka Viljem Brauns, tovarna barv, Celje, Kocenova ulica št. 4. 24749-10

6-sedežna limuzina
s predeljenim šoferskim sedežem, znamke Stoever 8 cilindrska, v izbornem stanju, poceni naprodaj. Pojasnila: — Privoz št. 17. 24722-10

Avto Ansaldo
(Lieferungswagen), prodam vsled opustitve zastopstva. Garaža Iv. Kopač, Ljubljana, Jugosteyer. 25063-10

Citroen
nov model, malo vožen, mala poraba bencina, ze lo ugodno na prodaj. Informacije: Desa, Ljubljana Celovška 38, ali Radionov Kranj, Mestni trg 2. 24968 10.

Izredna prilika!
Tovorna avtomobila, rabljena v dobrem stanju, Ford 2-tonski, Citröen 2½ - 3-tonski ter več osebnih 5 in 7 sedežnih limuzin iz prve roke se ugodno proda! O. Žužek Krupp zastopstvo, Ljubljana, Tavčarjeva 11. 25004-10

Motorji
SAHS za vsako ceno. — Dolenjska c. 5, Ljubljana. 25047-10

Stroji

Pozor mizarji!
Ugodno se proda dobro ohranjen praktični čistilni stroj. (Bandschleifmaschine) Poizve se pri Petru Kobalu v Kranju. 24385-29

Šivalni stroji
»Pfaff«, »Singer«, skoraj novi, poceni naprodaj pri »PROMET« (nasproti križanske cerkve). 24818-29

Elektromotor
220/380 20 KW, kompleten, kupim. Franc Bergant, tovarna olja, Medvode. 25063-29

Glasbila

Kratek klavir
dobro ohranjen v ceni do Din 6000 kupim takoj. Ponudbe na Šylva Korošec, Bled. 24873-28

Novi boben
prodam takoj po nizki ceni. Naslov v vseh posl. Jutra 24930-28

50 šlagerjev
izbranih, Din 105 franco. Plačati v naprej. Zahtevajte cenik koncertnih komadov, Jazzorkester »Odeon« Ljubljana, Tavčarjeva 4/III 24004-28

Ivan Kacin, Domžale
tvornica klavirjev in harmonijev, dobavlja prvovrstne planine od 9000 Din, harmonije od 2000. Popravlja, oglašuje najceneje. Zahtevajte cenik. Naročila Ljubljana, Komenskega ul. 26/II 25051-28

BREZPLAČEN POUK V IGRANJU!

ZAHTEVAJTE BREZPLAČEN CENIK
MEINEL & HEROLD D.Z.O.Z. ZAL. TVORNICE GLASBIL MARIBOR št 101

Med mestom in deželo
posreduje Jutrov mali oglasnik

G. Th. Rothman:

Gospod Kozamurnik gre na letovanje

42

Ko je nato vlak odsopihal svojo pot, se je gospod Kozamurnik rešil iz kovčega; prva skrb mu je bila, da je tresel nezavestno ženo, dokler se ni zdramila. Ubožica je jela takoj spet ravnati perilo, mož se je pa ves nesrečen sesedel na klop in bridko zajokal.

Revmatične bolečine

odstranimo z Nibol tabletami Bahovec, ki so se obnesle tudi pri išijasu in gihtu.

Nibol tablete

kot domači in zato ceneni proizvod se uporabljajo tudi kot dobro sredstvo proti trganju udov, zobo- in glavobolu in sličnim bolečinam pri hripi in boleznih vsled prehlajenja.

Zahtevajte v lekarnah izrecno prave Nibol tablete Bahovec v originalnih stekleničicah 20 tabl. Din 20.— ali 40 tabl. Din 34.—. Ako jih slučajno v Vaši lekarni ne dobite, se obrnite za Nibol tablete direktno na proizvajalca:

Apoteka Mr. Bahovec, Ljubljana. Kongresni trg

S br. 17816/35

NAJVEČJA JUGOSLOVANSKA TOVARNA UPOGNJENEGA POHIŠTVA

STOLI — OPREME — PARKETI

Živali

Doberman
čistokrven pes, lep, črn, 4 mesece star, naprodaj v Kranju, Ljubljanska cesta 5/I pri Ločniškar. 24652-27

Psa volčjaka
1 leto starega, prodam. Cesta v Mestni log 71. 24902-27

4 bernardince
čistokrvne, 2 meseca stare prodam. Mihevc Vrhnika. 24655-27

Volčjak
zelo lep, 6 mesecev star naprodaj. Poizve se pošta Mengeš 7. 24856-27

Nemškega ovčarja
ali volčjaka, psa, mladiča do enega leta, kupim. Ponudbe pod »Volčjak 109« na ogl. odd. Jutra. 25086-27

2 ilirska ovčarja
8 in pol mes. stara, zelo lepa, po zmerni ceni naprodaj. Možina. Zg. Šiška, Ljubljana. 25007 27

Prehrana

Otroka
vsake starosti, sprejme v rejo dobra hiša na deželi. Naslov v vseh poslovalnicah Jutra. 24806-14

Kupim

Tricikl
rabljen, dobro ohranjen, kupim. Ponudbe na ogl. odd. Jutra pod »Tricikl takoj«. 24626-7

Cepanice za strugarje
lipove in javorove, bukovo in drugo kurivo, drva in bukovo oglje, vagonske množine, kupim. Ponudbe pod »4410« na Publicitas, Zagreb. 24223-7

Decimalno tehtnico
za 200—300 kg kupim. Ponudbe na ogl. odd. Jutra s ceno pod »Decimalka«. 24789-7

Stare moške obleke
čevlje, perilo in posteljnino kupujem. Pridem na dom. Dopisnica zadostuje. Alojzija Drame Ljubljana, Galušovo nabrežje 29. 24968 7

Voz (diro)
na vzmeteh, nosilnost 1000 kg, dobro ohranjen, kupimo. Ponudbe pod »Dira« na ogl. odd. Jutra. 24811-7

Ježice
več vagonov kupimo franko vagon nakladalne postaje. Stavite ponudbe z zadnjo ceno na: Rudolf Zore, Ljubljana, Gledališka ulica 12. 25064-7

Norec
(Ferderhammer »Ajax« No 2, rabljen kupim. Ponudbe na ogl. odd. Jutra pod »Ferderhammer«. 24757-7

Dragocenosti

Vsakovrstno zlato
kupuje po najvišjih cenah
ČERNE - juvelir
Ljubljana. Wolfova ulica 3

Zlato
kupujem po zvišanih cenah. F. Čuden, Prešernova ul. 1. 820-36

Kapital

Poravnave plačanja dolgov
posredovanja kreditov in gotovine na hranilne knjižice naložbe kapitala tudi hranilnih vlog, zaščitne reditve, tavčne napovedi, knjigovodstvene revizije, bilance in vse druge trgovsko gospodarske posle izvede in izvedeniška mnenja oddaja koncesijonirana
Trgovsko-gospodarska poslovalnica v Ljubljani Cesta 29 oktobra (Rimska cesta) št. 7. (Za pismena pojasnila znamke. 24913-16

Hranilno knjižico
Mestne ljubljanske kupim za Din 30.000. Plačam 90% v mesečnih obrokih po Din 1.500.- z 5% obrestmi. Lahko je tudi več knjižic za navedeni znesek. Naslov v vseh posl. Jutra. 24714-16

Bančno kom. zavod
Maribor, Aleksandrova 40, izvršuje najbolje nakup in prodajo
HRANILNIH VLOG
vseh denarnih zavodov. Za odgovor Din 3 znamk. 249-16

Hranilno knjižico
Mestne hranilnice Ljubljana, 140.000, prodam takoj. Ponudbe na podružnico Jutra Maribor pod »Gorica«. 25064-16

Bančne, kreditne
in denarne posle, nakup in prodajo hranilnih vlog, izposluje najugodneje takoj v gotovini
Al. Planinšek
Ljubljana, Beethovnova ul. štev. 14. Telefon 35-10. 214-16

Knjižico
Ljubljanske kreditne banke Din 220.000, prodam najboljšemu ponudniku. »SIKOR«, Cesta na Rožnik 19. 24827-16

Hranilne vloge
kupite ali prodaste najbolje potom moje pisarne
Rudolf Zore
Ljubljana, Gledališka 12 Telefon 38-10. 24657-16

TVRDKA
A. & E. Skaberne
LJUBLJANA — javlja da temelje do preklica v račun zopet
HRANILNE KNJIŽICE
Mestne hranilnice in Ljubljanske posojilnice 149-16

Posojilo v znesku Din 120.000
iščem. Vknjižba na prvo mesto petkrat več vrednega posestva z 2 hišama z dobroidočim načrt. Absolutna varnost. Ponudbe pod »Dobra naložba« na ogl. odd. Jutra. 24809-16

Kupim knjižico
Celjske mestne hranilnice. Ponudbe na podružnico Jutra v Celju pod »Takojšnje plačilo«. 27532-16

Posojilo Din 30.000
za novo hišo, iščem na mesečno odplačilo s primernimi obrestmi. Garancija vknjižba stare in nove hiše. Ponudbe na ogl. odd. Jutra pod »Sigurno«. 24877-16

Knjižico
kmetske 80.000 zamenjam za knjižico Ljubljanske Mestne hran. Eventuelno doplačam nekaj gotovine — Ponudbe na M. Rovan, Moste, Klunova 16. 25031-16

10.000 — 20.000 Din
posojila iščem; vknjižba na prvo mesto. Vračilo točno po dogovoru. Ponudbe na ogl. odd. Jutra pod »Gotovina ali dobre knjižice«. 24869-16

Družabnico
s kapitalom iščem za prevzem večje javne kuhinje. Ponudbe na ogl. odd. Jutra pod »333«. 24942-16

Samostojno šiviljo Slovenko
išče kot kompanjonko zagrebška, izvrstno idoča, prvovrstno uvedena tovarna perila z električnim pogonom, z 20 najmodernejšimi stroji. Potrebno okoli 50.000 Din. Informacije proti pošt. znamkam daje Poslovnica Pavleković Zagreb, Ilica 144. 24791-16

Vojno škodo
kupujemo stalno, proti gotovini. Rudolf Zore, Ljubljana, Gledališka 12. 25065-16

Družabnika(ico)
iščem za zelo dobro uspevajočo, dobičkanosno trgovino z vinom in žganjem z nad 200 dobrimi odjemalci v dravski banovini. Znanje družabniku ni potrebno. Denar ki ga v podjetje vloži se vedno po dogovoru lahko dvigne prikladno za družbo so potniki, trgovci ali dame ki bi v pisarni lahko sodelovali. Sprejme se sodarja (in inkasanta za takoj s kavcijo). Ponudbe na ogl. odd. Jutra pod »Vinska trgovina«. 25011-16

Vloge posojilnice
v Radovljici, kupim do Din 15.000 proti gotovini. Ponudbe na R. Heinrihar Boh. Bistrica. 24917-16

Knjižice
Ljubljanske kredit. banke, kupim. Ponudbe na ogl. odd. Jutra pod »Vložne knjižice«. 24854-16

2 hranilni knjižici
I. Hrvatske štedionice se prodajo zelo ugodno. — Ponudbe na ogl. odd. Jutra pod »Kočevje«. 24766-16

Dama
išče gospoda z gotovino za razširjenje podjetja. Ponudbe na ogl. odd. Jutra pod »Prijaznost«. 25093-16

Kdo posodi
vdovi 1.000 Din proti garanciji s tem jo reši nesreče. Pod »Hvaležna« na upravo Jutra. 24965-16

Družabnika
s kapitalom od 15 do 20.000 dinarjev sprejmem za prevzem zastopstva za Jugoslavijo in otvoritev trgovine. Prednost ima mlajši gospod - prikupnim nastopom preciznim posluhom in po možnosti poznavalec radio in elektrotehnike. — Ponudbe z navedbo predizobrazbe in starosti je poslati na ogl. odd. Jutra pod značko »Thonovita«. 25015-16

Družabnico
s 10.000 Din za podjetje sprejmem. Ponudbe na ogl. odd. Jutra pod »Sigurno naloženo«. 25000-16

Stalno službo
dobi kdor proti hipoteki položi 25 tisoč gotovine ali knjižico kot kavcijo. Naslov v vseh poslovalnicah Jutra. 25048-16

Delnice
Papirnice Vevče cca 500 kom. prodamo. Stavite najvišjo ceno na naslov: Rudolf Zore, Ljubljana, Gledališka ul. 12. 25066-16

Posojila
vezana na štednjo na več let, dobi vsaka kredita zmožna oseba takoj. Rudolf Zore, Ljubljana, Gledališka ulica 12. Pismeni odgovor 3 Din. 25067-16

Obrt

Kožuhovino
vseh vrst, najugodneje kupite in Vam strokovno izdela Josip Dolenc, — Ljubljana, Sv. Petra c. 19. Telefon 22-62. 233-30

Obrtno delavnico
za senčnike za svetilke, sveče, lesence iz pergamenta ali celofana, v zagrebškem središču, na trgu prvovrstno vpeljano. Izdeluje senčnike najpraktičnejših do najmodernejših instalacij, donosno in lukrativno z minimalno režijo prodamo zaradi obolenja lastnika: Poslovnica Pavleković Zagreb, Ilica 144. 24879-30

V najem

Beseda 1 Din, davek 3 Din za šifro ali dajanje naslova 5 Din. Najmanjši znesek 17 Din.

Trgovci pozor!
1. januarja 1937 oddamo v Mozirju v Savinjski dolini trgovski lokal s skladiščem, kletjo in stanovanjem v staroznani trgovski hiši št. 29 v zakup. Resni reflektantje dobe pobližja pojasnila pri tvrdki Johann Macher v Kočevju. 24967-17

Gostilno
pri žagi v Suhem dolu (okoli 10 km od Slovenjgradca) z 8 hektarji zemljišča, gospodarskim poslopjem, hlevom etc. oddam v najem. Možnost zaslužka tudi z vožnjo, branjarijo in trafiko. Priporočljivo za penzioniste, orožnika ali podobno z nekaj gotovine. Ponudbe na gozdno upravo »Rožkin dom« pri Slovenjgradcu. 24832-17

Trgovci pozor!
Trgovski lokal s skladiščem, kletjo in stanovanjem v splošno znani trgovski hiši št. 29, v Mozirju, oddam 1. januarja 1937. Resni reflektanti dobe pobližje informacije pri tvrdki Johan Macher v Kočevju. 24967-17

Gostilno
vzamem v najem ali na račun. Ponudbe na podružnico Jutra Maribor pod »Gostilna«. 24822-17

Pekarno
v mestu dam v najem. Zelo prometna točka, mesečna najemnina Din 400.- odstopnina Din 4.000. Pismene ponudbe prosim na ogl. odd. Jutra pod »Vpeljana pekarna«. 24839-17

Gostilno
vzamem v najem ali na račun. Kavcije zmožna. Ponudbe na ogl. odd. Jutra pod »Simpatična gostilničarka«. 25034-17

Na račun
oddam vinotoč v centru Ljubljane pošteni natakarici. Nastop takoj. Potrebno par tisoč Din za prevzem blaga. Glavan. Mivka 27, Ljubljana. 25019-17

Lokali

Trgovine, trafike, bufete
industrije, hotele, gostilne, kavarne, restavracije, vinarne, menze, mlekarne prodamo in posredujemo nakup solidno, naglo in uspešno: Poslovnica Pavleković, Zagreb, Ilica 144. 24717-19

Menzo
najprometnejše zagrebško središče, izborno idočo, ki ima zajamčeno dnevno stotino abonentov, prodamo kompletno opremljeno z velikim jedilnim in kuhinjskim priborom, opremljenim dvosobnim stanovanjem, zaradi omožitve dosedanje dolgoletne lastnice Slovenke, najbolj zanesljiva eksistenca agilnim Slovenkam. Informacije proti poslanim franko-znamkam daje: Poslovnica Pavleković, Zagreb, Ilica 144. 24716-19

Trgovino kupim
ali vzamem v najem na prometnem kraju na deželi. Ponudbe z vsemi podatki na ogl. odd. Jutra pod »Gotovina 1936«. 24220-19

Bufet
takoj oddam v Ljubljani z vsem inventarjem in koncesijo, proti kavciji. Naslov v vseh posl. Jutra 24905-19

Štiri skladišča
Betonirana, z velikim obzidanim dvoriščem, pripravna za vsako večjo obrt oddam. Vprašati hišnika v Vel. Čolnarska ul. 10. 24897-19

V Zagrebu ali Ljubljani
želim odpreti moderen in dovršen ženitveni zavod na bazi dolgoletnih izkušenj, ki sem jih pridobil v vodilnem zavodu v inozemstvu, pa iščem odlično damo ali gospoda za družabnika. Ponudbe poslati na ogl. odd. Jutra pod »Zavod«. 24890-19

Trgovino
specerijo s trafiko, zagrebški centrum, izvrstno idočo, s portalnimi izložbami, močnim prometom, napeljanim telefonom, izbranimi odjemalci, prodamo z zalogo kurantnega blaga in prvovrstno opremo, zaradi naglega obolenja lastnika. Odlična eksistenca agilnemu trgovcu. Poslovnica Pavleković Ilica 144. Zagreb. 24880-19

Advokat išče
v Ljubljani v najem 2 sobi v advokatski ali trgovski pisarni. Ponudbe pod »Advokat 109« na ogl. odd. Jutra. 24730-19

Gostilno ali vinotoč
dobro, na prometnem kraju prevzamem z novim letom. Ponudbe na ogl. odd. Jutra pod »Vinotoč«. 24673-19

V Celju
na prometni točki, takoj odda na novo preurejeni trgovski lokal s stanovanjem Lebič Josip, Mariborska cesta 28, Celje. 25073-19

Lokal za brivnico
v letoviščarskem kraju na Gorenjskem takoj oddam. Ponudbe na podružnico Jutra Jesenice pod »99«. 24761-19

Lokal
z izložbenim oknom, pripraven za čevljarja, ali krojača v Kolodvorski ul. 41 zraven hotela »Metropol« takoj oddam. 24772 19

Lokal
v centru mesta, išče industrijsko podjetje. Naslov v vseh poslovalnicah Jutra. 25096-19

Lokale
primerne za obrtnika ali za skladišče, blizu centra oddam ugodno v najem. Naslov v vseh posl. Jutra. 24945-19.

Lokal z izložbo
v centru Ljubljane se odda s 1. novembrom. Naslov v vseh posl. Jutra. 24757-19

Trgovino
mešanega blaga z inventarjem ter brivski lokal z lepo sobo oddam takoj v Ljubljani. Ponudbe na ogl. odd. Jutra pod »Pripravno tudi za podružnico.« 25056-19

Krasen lokal
križišče cest, poznan, upeljan - za vsako obrt (mesarijo!), buffet, trgovino, delavnico, najugodneje takoj odda Fatur, Večna pot 7 (vis-a-vis Strelišča). 25055-19

Moderen lokal
na prometni cesti oddam s 1. novembrom. Naslov v ogl. odd. Jutra. 25054-19.

Lokal
za vinotoč oddam. Aleševčeva c. 22. Sp. Šiška. 25003-19

Posest

Veliko zemljišče
sedaj lep travnik, krasna lega na periferiji mesta, zelo poceni naprodaj — Sprejme se eventuelno tudi knjižice. Naslov v vseh poslovalnicah Jutra. 24736-20

Stavbne parcele
za Bežigradom, prodam poceni. Vrhovnik, Bleiweisova 20. 24778-20

Hiše - posestva - vile
od 30.000 naprej.
Mline - gostilne
prodaja — Posredovalnica Maribor, Slovenska ul. 26. 24867-20

Enonadstropno hišo
na zelo prometnem kraju Novega mesta oddam v najem. Hiša je pripravna za vsako obrt, predvsem za ključavničarsko in mehanično delavnico, ker so v hiši montirani še vsi v to svrho uporabni stroji. Ponudbe na G. Murn, Novo mesto. 24848-20

Malo hišico
pritlično, enodružinsko, 2 sobi, kuhinja, predsoba, klet, elektrika, vodovod, pralnica, vrt, prodam v Stožicah za Din 52.000. Prevzem hipoteke Din 20.000 mogoč. Informacije: Hinko Privšek, Ljubljana, Dunajska cesta 12. 24836-20

V centru Celja
naprodaj enonadstropna hiša. Naslov v vseh poslovalnicah Jutra. 24710-20

Vilo
novozidano, enonadstropno, štiristanovanjsko, komfort, vrt. Cena Din 350.000.— hipoteke pri Mestni 180.000.— proda: ADAMIČ, Gosposvetska 8/II. 25028-20

Hišo z lokalom
novozidano enonadstropno, tristanovanjsko, vrt. Cena 140.000.— Hipoteke 40.000.— Šiška — proda ADAMIČ, Gosposvetska 8/II. 25027 20

Ugodna prilika
Prodam novo, letos zidano enonadstropno hišo, 613 kv. m zemlje ali pa 2 parcele s hišo 2000 kv. m in 60 kub. m peska po zelo ugodni ceni. Naslov v vseh poslovalnicah Jutra 24980 20

V Ljubljani
prodam večjo hišo z pekarno trgov. lokalom, gospodarskim poslopjem, velikim vrtom, po ugodni ceni. Prevzem hipoteke. Ponudbe na ogl. odd. Jutra pod »Rentabilno«. 24922 20

Hišo
popolnoma renovirano v letoviškem kraju na Gorenjskem zamenjam z manjšo hišo ali vilo v Ljubljani ali okolici. Ponudbe odnosno informacije na ogl. odd. Jutra pod šifro »Zamenjava«. 24937-20

Pritlično hišo
4 sobe, kuhinja, jedilna shramba, klet, vse v najboljšem stanju, prodam ali zamenjam za gostilniško hišo. Pri hiši se nahaja lep zelenjadni vrt sadovnjak. Elektrika v hiši, vodovod. Naslov v vseh poslovalnicah Jutra. 24801-20

Enodružinsko hišo
novo, moderno, 3 sobe, 1000 kv. m zemlje, prodam radi preselitve za gotovino. — Stoji blizu postaje Sv. Peter v Savinjski dolini, na željo slika. — Ponudbe na Cotič, Sv. Peter, Savinjska dolina. 24257-20

Gostilniška posest
v bližini Maribora, tik ceste (avtobus postaja), zelo primerno za trgovino, 10 oralov zemlje (vinograd, sadonosnik, njive, gozd), na zelo prometni točki, zaradi družinskih razmer zelo ugodno naprodaj. Naslov v vseh poslovalnicah Jutra. 24819-20

Nova enonadstropna hiša
z lepim vrtom pri D. M. v Polju radi selitve poceni naprodaj. Plačilni pogoji ugodni (obroki knjižice). Postaja in šola blizu. Naslov v vseh posl. Jutra. 24868-20

Lepo novo hišo
na izletniški točki 10 minut od mesta, na hiši gostilniška koncesija prodam za ceno 50.000. Naslov v vseh posl. Jutra. 24837-20

V centru Rakeka
naprodaj enonadstropna, nova hiša ob glavni cesti, pripravna za vsako obrt z električno razsvetljavo, vodovodom, parketirano stanovanje, po zelo ugodnih pogojih in ceni. Naslov v vseh poslovalnicah Jutra. 24696 20

Hišo ali vilo
kupim. Dam parcelo blizu šole Zg. Šiška in nekaj gotovine. Prevzamem hipoteko. Ponudbe na ogl. odd. Jutra pod »Ugodna lega«. 25074-20

V Celju
prodam dvodružinsko hišo s 700 kv. m vrta. Informacije daje Globočnik, ključavničar, Celje. 25071-20

Večje hiše
trgovske in stanovanjske, z dobrim donosom v Ljubljani in periferiji
Lepe vile
eno- ozir. dvodružinske, komfortne, po ugodnih cenah, hipoteke za prevzeti.
Posestva
po vsej dravski banovini v različnih cenah in velikostih ugodne lege.
Stavbene parcele
v centru Ljubljane in na periferiji
proda
Pristavec Franjo
Ljubljana, Erjavčeva c. 4a. Telefon 23-81. — Nasproti dramskega gledališča. 253-20

Hiša
s staro, vpeljano trgovino in točilnico na Bledu, ugodno naprodaj. Naslov v vseh poslovalnicah Jutra. 24895-20

Upokojenec
sam, kupi hišo ali gre k samostojni trafikantinji, trgovki ali hišni posestnici. — Ponudbe na ogl. odd. Jutra pod »Denar«. 24771-20

Vilo na deželi
pol ure oddaljeno od železniške postaje z vsem komfortom z velikim zelenjadnim vrtom in zemljiščem poleg hiše zamenjam za vilo v Ljubljani ali prodam proti gotovini. Ponudbe pod »Solidna stavba« na ogl. odd. Jutra 24758 20

Hišico
dvosobno z vrtom, oddam v najem za 250 Din ali tudi prodam. Naslov v vseh poslovalnicah Jutra. 24776-20

„POSEST“
realitet. pisarna, dr. z o. z.
Ljubljana
Miklošičeva cesta 4/II
proda:
HIŠO novozidano, enonadstropno, tristanovanjsko, komfort 400 kv. m vrta, Sp. Šiška, Din 267.000.— Hipoteka Mestne 67.000.—
VILO, novozidano, dvodružinsko 1200 kv. m vrta, garaža, Sv. Krištof. Din 360.000.— Hipoteka 160.000.—
VILO, novozidano, štiristanovanjsko, 850 kv. m vrta, Bežigrad. Din 350.000.— Hipoteka 70.000.—
HIŠO, enonadstropno, mesto, pri tramvaju brutto donos 45.000.— za 200.000.— knjižice Mestne in 125.000.— gotovine.
HIŠO, štiristanovanjsko, novozidano, vrt, Bežigrad. Din 220.000.— Hipoteka 80.000.—
HIŠO, enonadstropno, večstanovanjsko, 1200 kv. m vrta, Šiška. Din 380.000.—
HIŠO, novozidano, štiristanovanjsko, komfort, vrt, center. Din 670.000 Hipoteka 240.000.— Dober donos. 25033-20

Nova vila
z ograjenim vrtom, v Ljubljani, naprodaj proti gotovini 100.000 Din. Naslov v vseh poslovalnicah Jutra. 24902-30

Hišo v Ljubljani
ali okolici primerno za mizarsko obrt kupim. Ponudbe na ogl. odd. Jutra pod »Hiša«. 24955-20

Vrtno dvoriščno hišico
enostanovanjsko, blizu središča Ljubljane kupim. Dopise »Solidna hišica« na ogl. odd. Jutra 24936-20.

Novozidano vilo
v neposredni bližini centra, dvonadstropna, 7 komfortnih stanovanj, donos 50.000 letno. Cena 680000 proda Adamič, Gosposvetska 8-II. 24982-20

Posestniki!
za svoje resne interesente potrebujem različne hiše, vile, stavb. parcele in posestva. Prodajo izvršim v največji tajnosti. Pristavec Franjo, Ljubljana, Erjavčeva c. 4a. 249-20

2 parceli
v bližini Sv. Krištofa, prodam. Naslov v vseh poslovalnicah Jutra. 25014-20

Stroji

Šivalni stroj
z okroglim čolničkom šiva naprej in nazaj prvovrstni nemški fabrikat, po ugodni ceni na prodaj. Vesta. Kolodvorska 26. 25029 29

Šivalni stroj
pogreznljiv, nemški fabrikat, z okroglim čolničkom, kateri tudi štika, naprodaj po nizki ceni. — NOVA TRGOVINA, Tyrševa 36. 24606-29

Stanovanje odda

3-sobno stanovanje
komfortno, v sredini mesta, takoj oddam. Naslov v vseh posloval. Jutra. 24456-21

Dvosob. stanovanje
lepo, suho, zračno oddam takoj z vsem komfortom v Celju. Ponudbe na upravo zgradbe Pokojninskega zavoda, Celje. 24750-21

Stanovanje
2 sob in kuhinje oddam stranki brez otrok za Din 500.— Tyrševa 69. 25030 21

Komfortno stanovanje
dvosobno s kopalnico, oddam za november. Poizve se Fügnerjeva ul. 12/I. 25026 21

Štirisob. stanovanje
z zaprto verando, pritiklinami in vrtom oddam z novembrom. Grubarjevo nabrežje 18. 24998-21

Enosob. stanovanje
prijazno, v podpritličju, s stanovanjsko kuhinjo in pritiklinami, oddam za november. Stničeva 1. 25024 24

Trisobno stanovanje
v I. nadstropju primerno za zobozdravnika ali slično oddam. Ponudbe na ogl. odd. Jutra pod »Bližina banske uprave 100«. 24978 21

V sredini mesta
oddam štirisobno in dvosobno stanovanje. Poizvedbe od 11 — 12 ure pri hišniku Križevniška 11. 24917-21

Dvosob. stanovanje
s pritiklinami in souporabo vrta oddam. Ponudbe na ogl. odd. Jutra pod »Ugodna prilika 100«. 24976-21

Trisobno stanovanje
solnčno, za zmerno ceno oddam. Ponudbe na ogl. odd. Jutra pod »November 100«. 24977-21

Enosob. stanovanje
lepo oddam za november. Škrabčeva 5. 24979-21

Dvosob. stanovanje
lepo, s pritiklinami, oddam. Zakotnik. Podrožnik c. 7. št. 31. 25025-21

V vili
na Vrtači oddam 5 sobno stanovanje z vsem komfortom za november ali december. Rybář, Tobačna 14. 24865-21

Dvosob. stanovanje
oddam za november v Hrenovi ulici 12. 24876-21

2 sobi s kuhinjo
in pritiklinami, oddam. Tovarniška ul. 27. 24881-21

Trisob. stanovanje
s kopalnico in souporabo vrta oddam na Opekarski cesti s 1. novembrom. Poizvedbe: gradbena pisarna Rimska c. 2/I. 24878-21

Enosob. stanovanje
oddam za november. Tržaška ul. 24. 24877-21

Štirisob. stanovanje
komfortno, z vsemi pritiklinami, oddam radi nagle preselitve v palači »Viktorija«, vrata 14. K stanovanju prispevam 700 Din mesečno za november in december. 24976-21

Dvosob. stanovanje
s kopalnico odda Pečar Anton, Udmat. Zaloška 16. 24939-21

Trisob. stanovanje
oddam takoj. Pralnica, Mestni trg 8. 24940-21

Petsob. stanovanje
komfortno, celo nadstropje, v Gledališki ulici nasproti Opere, pripravno za zdravnika ali odvetnika, oddamo za takoj ali s 1. novembrom. Naslov vseh posl. Jutra. 24924-21

Stanovanje
sobe in kuhinje oddam v Podmilščakovi ulici št. 5 za 1. november. 24935-21

Dvosob. stanovanje
komfortno oddam. Bivše igrišče Ilirije pri Zor Jesenkova 8. 24884-21

Enosob. stanovanje
pripravno za starejše ljudi, oddam v pritličju. Einspielerjeva ul. 23. Bežigrad. 24863-21

Sobo in kuhinjo
oddam zelo čedni točni stranki odraslih oseb. Cankarjeva ul. 5, Kodeljevo. 24866-21

Dvosob. stanovanje
v novi hiši, komfortno, s kabinetom, kopalnico balkonom, plinom in vsemi pritiklinami oddam s 1. novembrom. Ruska cesta 13, nasproti pivovarne Union. Informacije istotam pri g. Tankovič. 24536-21

Trisob. stanovanje
solnčno, v I. nadstropju, z lastnim stopnjiščem, plin, kopalnico etc. takoj oddam. Vprašati pri hišniku Breg 20. 24831-21

4-sobno stanovanje
s kopalnico, kuhinjo, posebno sobo in pritiklinami, kos vrta, takoj oddam. Sončno, čisto. Aleševčeva 29. 24729-21

Razprodaja
10.000 kom. sadnih dreves, vseh plemen visoke in nizke, vsadnih izborov. Cena že po Din 4. Cenik franko Strmljen Vinko, p. Sava pri Litiji. 24546-21

Enosob. stanovanje
oddam za november. — Gerbičeva ul. 20. Kolezija. 24546-21

V Celju
15 minut od mesta, oddam takoj dvosobno stanovanje. Naslov v podružnici Jutra v Celju. 24711-21

Dvosob. stanovanje
s kuhinjo, elektriko takoj oddam. Florijanska 24 24845-21

Enosob. stanovanje
ter veliko opremljeno sobo s prostim vhodom, oddam. Hrenova ul. št. 19/I. 24844-21

Dvosob. stanovanje
s kabinetom, kuhinjo pritiklinami oddam za november. Langusova ulica 27. (Mirje). 24835-21

Sobo in kuhinjo
oddam za november. Val. Vodnikova 32. Zelena jama. 24862-21

Enosob. stanovanje
s pritiklinami oddam. Vodovodna ul. 39. 24857-21

Trisob. stanovanje
komfortno I. nadstropje poceni oddam mirni stranki za november. Klemenčič. Glince c. II/2. 24892-21

Sobo in kuhinjo
oddam takoj. — Lajovic. Ljubljana, Kamniška ul. 20. 25087-21

Dvosob. stanovanje
samsko, oddam v palači »Viktorija«. Pojasnila istotam. 25068-21

Trisobno stanovanje
oddam takoj ali za november. Sp. Šiška, Frankopanska 9. 25081-21

Enosob. stanovanje
oddam 1. novembra. Ljubljana VII, Vodnikova c. 17. 25082-21

Blago za zimske suknje
kamgarni, športni ševijoti za fine obleke
Velika izbira, nizke cene!
R. MIKLAUC
»PRI ŠKOFU«
LJUBLJANA
Lingarjeva ul. — Medarska ul. — Pred Škofijo

Trisobno stanovanje
pritlično, čedno, suho, cel dan solnčno, oddam z novembrom oziroma decembrom ali januarjem. Trnovski pristan 40 24743-21

„POSEST“
real. pisarna, družba z o. z.
Ljubljana
Miklošičeva cesta 4/II.
odda
sledeča stanovanja:
ENOSOBNA: mesto 350, 375, Bežigrad 400, 320, Moste 350.
DVOSOBNA: mesto 500, 550, Bežigrad 650, Podrožnikom 350, 500.
TROSOBNA: mesto 850, Tabor 1050, center 1300, cela vila Bežigrad, vrt, Din 11.100. 25032-21

Dvosob. stanovanje
oddam 15. novembra ali 1. decembra. Židovska steza štev. 4. 24988-21

Trisobno stanovanje
krasno, v centru, oddam takoj ali decembra. Naslov v vseh poslovalnicah Jutra. 24995-21

Stanovanje
1 sobe, kuhinje in pritik. oddam 1. nov. Rutarjeva ul. 4. 24954-21

Trisobno stanovanje
kopalnico oddam novembra; istotam enosobno. Bolgarska 25. - 24962-21.

Štirisobno stanovanje
popolnoma renovirano, oddam. Ponudbe na ogl. odd. Jutra pod »Poleg sodišča«. 25005-21

Dvosob. stanovanje
z vsemi pritiklinami oddam za 1 nov. na Kodeljevem, Cankarjeva ul., nova hiša. 25016-21

Sobo, kuhinjo
pritikline, vrt, oddam 1 ali 2 osebam. Zato želim dobro meščansko hrano proti odplačilu. Naslov v vseh poslovalnicah Jutra. 24997-21

Komfortno stanovanje
treh sob in balkon, takoj oddam. Naslov v vseh poslovalnicah Jutra. 25049-21

Stanovanja išče

Stanovanje
sobe in kuhinje, bolj v sredini mesta, iščem za takoj. Pismene ponudbe na ogl. odd. Jutra pod »3 osebe«. 24894-21a

Stanovanje 2 sob
kopalnice in pritiklin, v mestu ali neposredni bližini, iščem za 2 osebi za 1. november za ceno od 600—700 Din. Plačuje se za 3 mesece v naprej. Ponudbe pod »3 mesečno plačilo« na ogl. odd. Jutra. 24779-21a

Dvosob. stanovanje
moderno, visoko pritličje ali 1. nadstr., v centru — iščem za 1. november. Ponudbe na ogl. odd. Jutra pod »Komfortno«. 24798-21a

Trisob. stanovanje
s kopalnico išče boljša stranka. Ponudbe na ogl. odd. Jutra pod »Lepo stanovanje«. 24858-21a

Stanovanje
eno, eventuelno dvosobno v Šiški ali bližini, iščem za 1. ali 15. november. Ponudbe na ogl. odd. Jutra pod »Dve osebi«. 25017-21a

V novi stavbi
iščem za marec-april dvosobno komfortno stanovanje. Ponudbe z navedbo cene in opisom ogl. od. li sta pod »Sigurno«. 25060-21a

Sobo odda

Opremljeno sobo
lepo, strogo separirano v bližini Tabora oddam takoj. Vrhovčeva ul. 9/I., desno. 24741-23

Opremljeno sobo
s posebnim vhodom, zračno in lepo, oddam na Miklošičevi cesti št. 6/II. nad., leve stopnice, desno. 24901-23

Opremljeno sobo
solnčno in čisto, s posebvhodom, lepo blizu banske uprave in trgovske akademije, oddam stalni solidni osebi. Naslov v vseh posl. Jutra. 24725-23

Opremljeno sobo
prijazno, lepo, oddam na Mirju pod ugodnimi pogoji šivilji, ki dela po hišah. Naslov v vseh poslovalnicah Jutra. 24794-23

Dve sobi
parketirani, vezani, s strogo separiranim vhodom s stopnišča, oddamo. Naslov v vseh posloval. Jutra. 24990-23

Opremljeno sobo
opremljeno, s posebnim vhodom oddam 1. novembra stalnemu gospodu. Cesta v Rožno dolino 18. 24796-23

Pisarniške prostore
trisobne v Nebotičniku in trisobne stanovanje, Gajeva 5, oddamo. Poizvedbe pri upravi hiš Gajeva 5/II., soba št. 220. 24786-23

Elegantno sobo
s posebnim vhodom oddam. Bohoričeva 29/I. 24797-23

Opremljeno sobo
oddam, tudi dijaku. Naslov v vseh posloval. Jutra. 24969-23

Sobo in kuhinjo
oddam stranki brez otrok. Vel. čolnarska 15. 24975-23

Opremljeno sobo
s posebnim vhodom. oddam boljšemu gospodu. Turk, I. nadstropje, Streliška ul. 22. 24981-23

Prazno sobo
solnčno, oddam takoj ali z novembrom zakoncema brez otrok — državnim uradnikom Din 300 mesečno. Kersnikova 5/II levo. 24973-23

Prazno sobo
pritlično, solnčno, parketirano, centralna kurjava, oddam takoj. Naslov v vseh poslovalnicah Jutra. 24909 23

Opremljeno sobo
s posebnim vhodom oddam takoj ali 1. novemb. boljši osebi. Poizve se Hrenova ul. 12/I. 24938-23

Sostanovalko
sprejmem. Celovška cesta 437. nad. Ogled med tednom od 17 ure dalje. 24938-23

Prazno sobo
oddam takoj boljši osebi. Slapničarjeva 7. Moste. 24935-23

Opremljeno sobo
oddam 1. novembra. Tabor, Sokolski dom I., levo. 24806-23

Dve gospodični
sprejmem na stanovanje. Naslov v vseh poslovalnicah Jutra. 24816-23

Na stanovanje
sprejmem 2 gospodični. Ulica na grad 7. 24870-23

Opremljeno sobo
sredi mesta, oddam nedijaku. Poseben vhod, elektrika, parket. Prečna ul. 8, zraven menze in kopeli. 25079-23

Že TISOČI so si REŠILI LASE s KOZMETIČNO TEKOČINO
„MORANA“
KUPITE JO TAKOJ, prijetnega je in nežnega vonja. TAKOJ izginejo prhljaj, vse kožne neprijetnosti. Krepi korenine, izpadanje las preneha. LASJE zrastejo na GOLEM mestu
Pošljemo po povzetju, steklenica Din 40. Poštnina in paket Din 7.
MODERNA KOZMETIKA, Split.
Če ne boste z rezultatom zadovoljni, vrnemo denar!

Dvosob. stanovanje
oddam s pritiklinami za Din 350. Šiška 305, vila Milica, v bližini Gasilskega doma. 25091-23

Separirano sobo
oddam za ceno 130 Din. Poizve se Galjevica 230 24347 23

Lepo mirno sobo
oddam enemu ali dvema osebama. Naslov v vseh poslovalnicah Jutra. 25068-23

Prazno sobo
veliko solnčno oddam boljši osebi. Vhod separiran. Poljanska c. 15, stopnišče I. vrata 8. 3491-

Lepo sobo
opremljeno z eno ali dvema posteljama oddam boljši osebi 1. novembra Moste. Poljska pot 29. 34918-23

Opremljeno sobo
oddam Naslov v vseh posl. Jutra 24916-23

Sobo
opremljeno ali prazno oddam za 1. november.. Vsa oskrba. Pirc. Slomškova 4/II. 24408-23

Prazno sobo
veliko oddam solidni osebi. Naslov v vseh posl Jutra. 24900-23

Sobo
oddam v bližini kolodvora in Tabora. Friškovec 4. 24843-23

Sobo
lepo zračno. parketirano oddam boljšemu 1 ali 2 gospodoma s 1 novembrom ali decembrom. Poizve se Predovičeva ul. 26 Moste. 24765-23

Opremljeno sobo
oddam 2 dijakoma ali gospodu, blizu bežigrajske gimnazije. — Informacije: Podmilščakova ul. 11/I. 25092-23

Opremljeno sobo
solnčno in zračno s posebnim vhodom oddam z vso oskrbo 1- ali 2-ma osebama. Stari trg 28-III. levo. 24958-23

Na Miklošičevi cesti
oddam sobo s oskrbo. Istotam sprejmem sostanovalko. Miklošičeva cesta, nova palača Vzajemne zavaroval. V. nadstr.. desno. 25094-23

Sobo
lepo, sončno oddam boljšemu gospodu, na željo tudi z vso oskrbo. Dvigalo na razpolago! Naslov v ogl odd. Jutra 25004-23.

Separirano sobo
lepo, mirno in sončno oddam 1-2 osebam Naslov v vseh posl. Jutra. 24998-23

Prazno sobico
s kabinetom se odda. Pletenikova 24-I Poraba telefona. 24953-23

Solnčno sobo
s strogo separiranim vhodom s stopnišča oddam solidnemu talnemu gospodu — Modrijan. Čopova cesta 21-II 24951-23

Sobo
odda pri sv. Jožefu v vili takoj ali s 1. nov. prazno ali opremljeno, event. telefon Naslov v ogl. odd Jutra 24948-23

Lepo sobo
v centru oddam solidni... Naslov v ogl odd Jutra. 24947-23

Prazno sobo
oziroma 2 manjši sobici. s posebnim vhodom oddam najraje za pisarno ali boljšo obrt na Šmartinski cesti št. 20. 25036-23

Sobo
lepo opremljeno v neposredni bližini III. drž. realne gimn. oddam po zmerni ceni s 1. novembrom. Naslov v vseh posl. Jutra. 24959-23.

Sostanovalko
v centru mesta sprejmem za takoj ali 1 nov. Naslov v vseh posl Jutra 24961-23

Opremljeno sobo
s posebnim vhodom v vili oddam uradniku. Skrabčeva 13. 25059-23

Lepo sobo
s souporabo kopalnice oddam 2 osebam z vso oskrbo v centrumu. Naslov v ogl. odd. Jutra. 25053-23

Lepo sobo
oddam enemu ali dvema gospodoma pri Kolodvoru. Naslov v vseh poslovalnicah Jutra 25001-23

Sobo
lepo. solnčno separirano pred sodnijo. oddam z vso oskrbo. Naslov vseh poslovalnicah Jutra. 25010-23

Prazno sobico
svetlo event. s štedilnikom oddam Naslov v vseh poslovalnicah Jutra. 25052 23

Na Mirju
oddam dve opremljeni, popolnoma separirani sobi Naslov v vseh poslovalnicah Jutra. 25045-23

Sobo
prazno ali opremljeno event. z vhodom iz stopnišča oddam Naslov v vseh poslovalnicah Jutra. 25043-23

Akademika
sprejmem v sobo k mirnemu in solidnemu visokošolcu, z vso oskrbo ali brez. Cesta 29. oktobra (Rimska cesta) 9. pritličje. desno. vrata št. 1. 24996-23

Sobo
moderno opremljeno, oddam boljšemu gospodu v Gajevi ulici 6. vrata 10. 25075-23

Oddam sobico
z zajtrkom in kosilom. Vhod skozi kuhinjo — Nemška konverzacija — Naslov v vseh poslovalnicah Jutra 25021 23

Oddam sobo
enemu ali dvema solidnima gospodoma. Naslov v vseh poslovalnicah Jutra. 24989-23

Sobe išče

Sobo
išče uradnik v območju Tyrševe ceste pri osebi ki ne izdaja sobo zaradi dobička Ponudbe na ogl. odd. Jutra pod »Lepo in poceni«. 24829-23a

Sobo
zračno in solnčno, iščeta 2 akademika v bližini trgovske akademije ali v centru za takoj. Ponudbe na ogl. odd. Jutra pod »Akademika« 24781-23a

Sobo
opremljeno ali prazno, s posebnim vhodom s souporabo kopalnice. z vso oskrbo, iščem pri boljši, ljubeznivi rodbini. Ponudbe na ogl odd. Jutra pod »Nepredaleč od klasične gimnazije.« 24793-23a

Sobo
za eno osebo iščem. Ponudbe z navedbo cene na ogl odd Jutra pod šifro »Separirana«. 24971-23a

Prazno sobo
za takoj iščem Ponudbe: Bogišičeva 11 Mirje. 24972 23a

Sobo
opremljeno ali prazno, s posebnim vhodom, iščem Ponudbe na ogl odd. Jutra pod »Boljši«. 25063-23a

Oficir Slovenec
išče opremljeno sobo za 1. november s hrano blizu artilerijske vojašnice Ponudbe na ogl. odd. Jutra pod »Čisto« 24903-23a

Opremljeno sobo
išče uradnik Ponudbe na ogl. odd. Jutra pod »S posebnim vhodom«. 24849-23a

Opremljeno sobo
z dvema posteljama iščev, najraje ob Celovški cesti pod šifro »točen plačnik« na ogl. odd. Jutra. 24960-23

Iščem poznanstvo
in stanovanje z vso oskrbo pri samostojni dami. Ponudbe na og odd. Jutra pod »Trgovec«. 25050-23a

Informacije

Davčne pritožbe
zoper pridobnino prošnje za obročno odplačevanje odpis: Davčna poslovalnica Ljubljana Šelenburgova ulica 7/I. 24933-31

Vojaške informacije
za ureditev osebnih zadev: Informacijski zavod. Ljubljana Šelenburgova ulica 7/I Za informacijo 12 Din v znamkah 24932 31

Svarilo
500 Din dobi dotični, kateri mi pove naslov tistega, kateri me je obrekoval pri mojem bratu Francu Modicu. Kdorkoli bi še govoril neresnične besede, napram temu si bom pri oblasti poiskal zadoščenje. Josip Modic. zlatar. Ljubljana. 24994-31

Cenj. občinstvu
in potujočim slojem se priporoča obisk priljubljene dobre gostilne »OREHEK« v Kolodvorski ulici št. 26. blizu glavnega kolodvora v Ljubljani.
Točijo se prvovrstna štajerska vina. pristni cviček in Opolo iz otoka Vis Pristna domača slivovka in vse vrste pristnih likerjev.
Topla in mrzla jedila vsaki čas! Sprejemajo se tudi abonenti na prvovrstno domačo hrano Postrežba točna. cene zmerne! — Priporočata se Tončka in Angelca. 25035-31

ORION 33

- Najnovejši trocevni super
- Sprejem kratkih valov z največjo jakostjo in brez mikrofonije
- Dovršeno izenačenje fadinga, apsolutna konstantnost vsled nove triode-heksode
- Veliki dinamični zvočnik z eksponencijal-membrano
- Velika občutljivost in pojačava, nova TUNGSRAM pentoda
- Povoljna cena, prodaja tudi na dolgoročna odplačila

ORION RADIO

RADIO r. z. z o. z., Ljubljana · RADIOVAL, Ljubljana-Celje — · Josip WIPPLINGER, Maribor

M. KRAŠOVEC, Jesenice — I. GUČEK, Hrastnik — J. KLENOVŠEK, Trbovlje — ST. ENGELSBERGER, Tržič — J. OGRIZEK, Novo mesto.

Razno

Kegljišče
V restavraciji Zvezda se oddajo prosti dnevi sobota, nedelja in ponedeljek. Tudi dnevno popoldne vi do 8 ure zvečer kegljišče na razpolago 24963-37

Prošnja
Na vsa dobra srca apelira 5 članska družina ki je (ne po svoji krivdi) toliko uboga da si ne more nabaviti najpotrebnejše obleke, niti zadostne hrane da ji (v kolikor mogoče) priskočijo na pomoč za kar se že naprej zahvaljuje Blagovoljne darove se prosi poslati na ogl odd Jutra 24728 37

Hubertus
nepremočljiv za vsakega Din 250 in vsa druga oblačila po neverjetno nizkih cenah pri
PRESKER-JU, Ljubljana. Sv Petra c. 14

Kdor pošlje 10 Din v znamkah
dobi poštnine prosto lepo toaletno ogledalo »Patent« katero je izdelano z vložkom za sliko ali fotografijo
D. STUCIN, tovarna ogledal Maribor

Premog, drva, oglje
nudi najugodneje
Kačič Franja
Celovška c. 67, Šiška, (poleg stare cerkve)

Ali slabo slišite?
Ali trpite na šumenju v ušesih?
Prospekt o v ušesu nevidnem slušnem aparatu: bobnjiču Vam pošlje gratis
G. WEIS & CO. WIEN I. Liebenberggasse 6/12 Poštni čekovni račun Zagreb 40.732

Klavirji!
PIANINI! HARMONIJI!
na obroke od Din 300 in na posodo najceneje pri
Alfonzu Brezniku
na Aleksandrovi c. 7. Velikanska izbira najboljših svetovnih fabrikatov
Steinway, Bösendorfer, Holzl, Förster, Stingl original, etc. Tudi preigrani klavirji in pianini. najmodernejši. vedno v zalogi pod polovično ceno. Harmonike vseh sistemov, kakor tudi klavirske harmonike prvih tovaren ter vsa glasbila v veliki izbiri.

Zima, zima ...
Ostanki
mariborskih tekstilnih tovarn
brez napak, pristnobarvni. »Paket Serija A« za moško, žensko, posteljno, namizno perilo in rjuhe; »Paket Serija B« vsebina 15—21 m dobro uporabnih ostankov prvovrstnih touringov, flanel za pijame in barhentov za obleke ter »Paket Serija Z« z vsebino 3 m blaga za zimsko suknjo ali ženski plašč, moško obleko ali damski kostum poštnine prosto samo Din 121.—. Dalje novi specijalni paket »Original Kosmos D« z vsebino 19 do 25 m najfinejših pijama flanel, modnih barhentov za obleke in bluze ter toplega moškega in ženskega spodnjega perila. Ta paket Din 148.— vse poštnine prosto. Neprimerno vzamem nazaj in zamenjam. Naročite, dokler je še zaloga pri
RAZPOŠILJALNICI »KOSMOS« MARIBOR, Dvořakova cesta št. 1

Lepa jabolka zimska
že na zalogi pri GOSPODARSKI ZVEZI

Dopisi

Planinka
roža sreče in smrt čaka na rešitelja! Dopise na ogl. odd. Jutra pod šifro »Planinska roža«. 24794-34

Ljubljančanko
ki bi mi enkrat na mesec delala družbo želim spoznati. Mlad ter razočaran mož. Dopise na ogl. odd. Jutra pod šifro »Trgovec z dežele«. 24875-34

Dopisovati želim
s gospodom v svrho globljega mišljenja. Odgovori na ogl odd. Jutra pod »Pismo«. 24872-34

Nelepa sirota
hrepeni po nežnem prijatelju. Dopise na ogl. odd. Jutra pod »Žarek v temo« 24892-34

Dama izven Ljubljane
želi poznanstva z inteligentnim gospodom v starosti nad 35 let. Dopise pod »Oktobere« na ogl odd lista 24985-24

Bohinova
Dvignite pismo poštno ležeče. 25049 20

Ženitve

Vestno, odlično in diskretno
posredujemo ženitve in možitve boljših krogov Imamo mnogo odličnih partij dam in gospodov v svoji evidenci. Informativne prospekte razpošilja proti vposlanim 10. din v poštnih znamkah »REZOR« Zagreb Pošta 3 24716-25

Starejša dama
izobražena značajna, s premoženjem, želi istotakega dobro situiranega gospoda poročiti v starosti 60—70. Višjega uradnika, oficirja, aktivnega ali vpokojenega trgovca, podjetnika. Vdovec ni izključen. Ponudbe na ogl. odd. Jutra pod »Sigurno«. 24765-25

Samostojna šivilja
fina, želi resnega znanja s boljšim starejšim gospodom. Ponudbe na ogl. odd. Jutra pod »Sreča doma«. 24805-25

Izobražena dama
dobra gospodinja s 70.000 gotovine in 2.000 mesečnih dohodkov poroči akademsko naobraženega gospoda ali častnika 30—37 let. Ponudbe pod »Dober in soliden« na ogl. odd. Jutra. 24769-25

Doktor medicine
občinski zdravnik. manjše rasti. 32-leten. pravoslaven želi poročiti dobrostoječo gospodično — Slovenko, boljše rodbine. lepe preteklosti Informacije proti vposlanim Din 10 v poštnih znamkah: »REZOR« Zagreb pošta 3. 24885-25

Trgovec in posestnik
iz province, 30 leten rkt. z lastno trgovino solidnih trezen in podjeten brez dolga želi poročiti dobrosituirano gospodično Slovenko simpatično in lepe duše Informacije daje proti vposlanim Din 10 v poštnih znamkah »REZOR«. Zagreb. pošta 3. 24889-25

Zagrebški posestnik
in gostilničar zelo bogat 28 leten. rkt. Slovenec želi poročiti dobro situirano gospodično Slovenko Informacije daje proti vposlanim Din 10 v poštnih znamkah »REZOR« Zagreb. Pošta 3 24884 25

Železniški nameščenec
36-leten rkt. zagrebški hišni lastnik. Slovenec z imetjem ca 500.000 Din želi poročiti dobrostoječo zelo lepo gospodično Slovenko Informacije daje proti vposlanim 10 Din v poštnih znamkah »REZOR« Zagreb Pošta 3 24885 25

Dva brata oficirja
poročnik in kapetan strogo solidna popolnoma zdrava rimokatolika želita poročiti dobrostoječi gospodični Slovenki s vrlinami vzornih soprog Inform daje proti vposlanim Din 10 v poštnih znamkah — »REZOR« Zagreb pošta 3 24886-25

Doktor medicine
zagrebški specialist — Slovenec 37-leten rkt. s prvovrstno prakso z mesečnim dohodkom Din 10.000. hišni lastnik, popolnoma zdrav želi poročiti dobrosituirano gospodično ali gospo boljše rodbine Informacije proti vposlanim Din 10 v poštnih znamkah da je »REZOR« Zagreb pošta 3. 24887 25

Ljubljanski odvetnik
(doktor prava) z dobroidočo pisarno 40-leten rkt. vdovec samec želi poročiti dobro situirano gospodično Slovenko iz boljše rodbine. Ima mesečnih dohodkov cca 10.000 Informacije daje proti vposlanim Din 10 v poštnih znamkah »REZOR«. Zagreb, pošta 3 24888 25

Trgovec
28 let star, s svojo hišo in trgovino želi resnega znanja v svrho ženitve z istotako trgovsko naobraženo gospodično. Ponudbe s sliko na ogl. odd. Jutra pod »Tajnost zajamčena«. 24838-25

Posestnik
brez svojcev 24 let star s 300.000 Din imetja. v lepem mestu Slovenije, želi poročiti gdč dobro vzgojeno trgovsko naobraženo mlajšo s sorazmernim imetjem. Naslov v vseh poslovalnicah Jutra. 24634-25

Boljše dekle
šivilja, vajena gospodinjstva, z gotovino 30.000 Din, stara 31 let, se želi poročiti z državnim uslužbencem. Ponudbe na ogl. odd. Jutra pod »Samo resno«. 25085-25

Državni uradnik
Slovenec. poroči simpatično gospodično. staro do 26 let. ki gre v Srbijo Ponudbe na ogl oddelek Jutra pod šifro »Dota zaželjena« 24713-25

Gospodična
lepa, dobra gospodinja, se poroči z značajnim, tudi starejšim, situiranim gospodom. Ponudbe na ogl. odd. Jutra pod »čista preteklost«. 24986-25

Mlad obrtnik
želi poročiti gospodično staro 18—24 let, z nekaj dote. radi povečanja obrata. Cenjene ponudbe je poslati s sliko na ogl. odd. Jutra proti vrnitvi. pod šifro »K par«. 24742-25

INSERIRAJTE V „JUTRU“!

Dražba mlina

Na javni dražbi se proda dne 5. novembra 1936 dopoldne ob 8. uri pri sreskem sodišču v Ormožu moderno urejen mlin na parni pogon in z vodno silo, lepa hiša, gospodarsko poslopje s travnikom in njivo. Cenilna vrednost je Din 322.356.—, najnižji ponudek Din 161.178.—. Kupnina se lahko poravna s prevzemom posojila pri Posojilnici v Ptuju po dogovoru pod ugodnimi plačilnimi pogoji. Vse podatke dobe interesenti pri Posojilnici v Ptuju.

ZAHVALA

Za vse ustmene in pismene izraze sočutja in sožalja ob smrti našega dobrega in dragega očeta, gospoda

IVANA ŠEGE,

šolskega upravitelja v pokoju,

se vsem najiskreneje zahvaljujemo.

Posebno pa se še zahvaljujemo zdravniku g. dr. Marčiču za njegov trud, čč. duhovščini, br. Sokolskim društvom Jesenice, Javornik — Koroška Bela, Žirovnica, Radovljica, starosti Sokolske župe Kranj br. Špicarju, pevcem društva »Sava«, gasilski četi Jesenice, sreskemu šolskemu nadzorniku gospodu Gradniku, vsem gg. stanovskim tovarišem in tovarišicam, zastopnikom društva J. U. U. Radovljica, društvu nameščencev KID, Cirilmetodovi in Čebelarski podružnici, Kolu jugosl. sester, gojenkam drž. toledo tečaja in gospodinjski šoli, mladini meščanske in narodne šole in vsem darovalcem prekrasnih vencev in cvetja.

Dalje se zahvaljujemo br. Sokolom, ki so držali častno stražo, šol. upr. g. L. Pibrovcu in br. starosti dr. Obersnelu za poslovilne besede ob grobu ter vsem znancem in prijateljem, ki so pokojnika v tako velikem številu spremili na njegovi zadnji poti.

JESENICE, dne 16. oktobra 1936.

ŽALUJOČI OSTALI.

ZAHVALA

Ob težki izgubi našega nadvse ljubljenega soproga, očeta, brata in strica, gospoda

Antona Mencingerja

BANSKEGA SVETNIKA,

se iskreno zahvaljujemo vsem, ki so nam na kakršnikoli način lajšali našo bol in ki so dragega pokojnika počastili na njegovi zadnji poti.

Predvsem se zahvaljujemo prečastiti duhovščini, gg. zdravnikom ljubljanske splošne bolnice in krške občinske bolnice, ki so storili vse, da rešijo drago nam življenje in čč. sestram usmiljenkam za skrbno nego.

Zahvaljujemo se osobito gg. banu dr. Natlačenu, podbanu dr. Majcenu, ministru v p. ing. Sernecu, senatorju dr. Marušiču, uradništvu banske uprave in mestnega poglavarstva za udeležbo pri blagoslovitvi, gg. podpredsedniku mestne občine dr. Ravniharju in banskemu svetniku dr. Ogrinu za poslovilne besede, odposlancema banske uprave pri pogrebu in krškim pevcem za ganljive žalostinke.

Ob enem se zahvaljujemo našim dragim prijateljem in znancem za krasno cvetje in za izraze sožalja, ki so nam bili v tolažbo.

LJUBLJANA, 18. oktobra 1936.

Žalujoče rodbine MENCINGER.

✝

Naš predobri in iskreno ljubljeni soprog, oče, stari oče

FRANC URŠIČ

VIŠJI DAVČNI UPRAVITELJ V POKOJU

nas je danes nenadoma zapustil.

Pogreb dragega pokojnika bo v ponedeljek 19. t. m. ob 15. uri iz hiše žalosti, Kocenova ulica št. 1, na pokopališče k Sv. Križu.

LJUBLJANA, 17. oktobra 1936.

ŽALUJOČA ŽENA IN OTROCI.

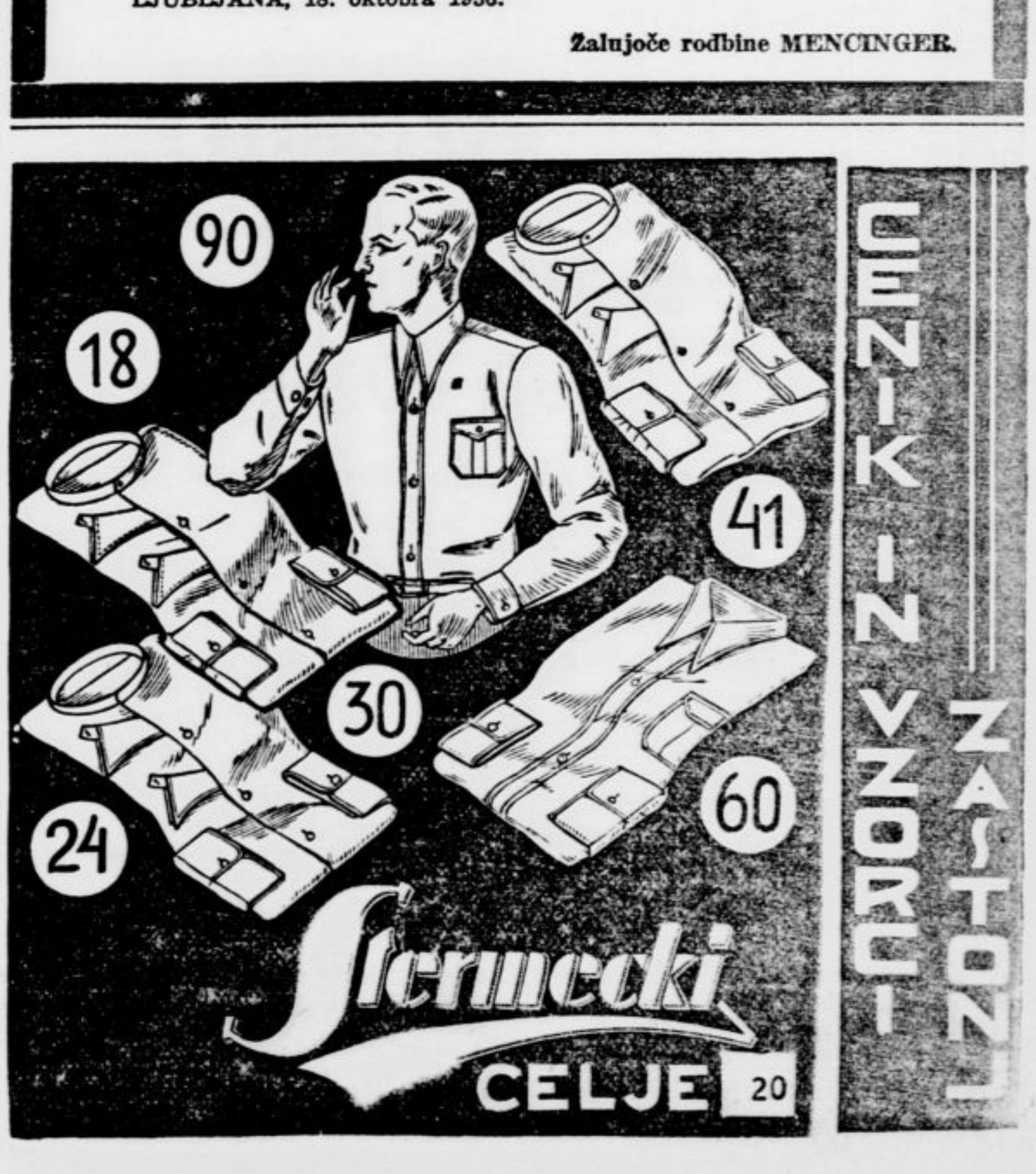

A. Poltzer: 22

Pot brez cilja

Roman

Ne da bi odprl vrata, sem zaklical: »Kaj se je zgodilo? Ali ladja gori, ali se je moštvo uprlo...?« Prizadeval sem si, da bi bil moj glas lahkomiseln in vesel.

»Ne zamerite, gospod Weindal — ljudje pravijo, da so slišali iz vaše kabine strel...« sem začul glas irskega kapitana.

Pomislil sem, ali naj odprem vrata in z nekaj besedami razložim ljudem, da se je strel sprožil po naključju. Ko sem pa videl Lewrencea, kako je s stisnjenimi pestmi in srepim pogledom stal pred menoj, sem opustil ta namen. Posiljeno sem se zasmejal: »Strel — v moji kabini? Nekomu se je sanjalo.«

Trenutek ali kaj je bilo zunaj vse tiho, nato se je kapitan spet oglasil: »Nu, tedaj ne zamerite, da smo vas motili, gospod Weindal...«

Tisti mah me je obšla nerazložljiva želja, da bi odprl vrata in spustil vse, ki so bili zunaj v kabino. Da bi bil ubogal ta notranji glas! A ne, pustil sem jih, da so odšli.

Lawrence je bil neudeležena priča tega prizora. Negibno je stal še vedno na istem mestu kakor prej. Kaj mi je bilo storiti z njim?

Zdaj se je milijonar menda prebudil iz svoje otrplosti.

»Eden izmed naju je odveč,« je trmasto ponovil.

Tudi jaz sem bil takih misli.

Rekel sem: »Prav imate, eden izmed naju je odveč — vsaj v tem prostoru!«

Ni me razumel, ali me pa ni hotel razumeti. Kar obseden je bil od svoje trmaste misli.

Kakor gramofon, ki lajna venomer isto ploščo, je tudi zdaj ponovil: »Vi ali jaz... eden izmed naju je odveč!«

Zazehal sem.

Ne popolnoma iz srca, a res je bilo, da mi je mož vražje presedal. Tedajci sem zagledal v njegovi roki dve šahovski figurici. Belega kmeta in črnega.

V Lawrenceovi pijani glavi se je bila resnično porodila blazna misel tako imenovanega ameriškega dvoboja. Zdaj je držal obe roki za hrbtom.

»Izberite si!« je kriknil z zapovedujočim glasom. »Kdor dobi črnega kmeta, mora izginiti!« Tako govoreč je z glavo pokazal pištolo, ki je še vedno ležala na tleh.

Molčal sem.

»Nu, zakaj ne izberete?! Leva roka ali desna?« je nestrpno zaklical Lawrence.

»Ne leve ne maram ne desne. Niti na misel mi ne hodi, da bi privolil v vašo blazno namero...«

»Strahopetec!«

»Lawrence pijani ste! Jutri, ko boste trezni, se pa rad streljam z vami, če boste še hoteli!«

»To ne bi bilo napak za gospoda mojstrskega strelca!« se je porogal milijonar.

»Počakajte, gospod! Niste mi dali dokončati. Čujte pogoje najinega dvoboja: vsak izmed naju bo držal v roki vogal žepne rutice, z drugo bova pa oba hkratu sprožila. Če bi se vam zdelo, da imam tudi ob tej razdalji še prednost pred vami, lahko vzameva v božjem imenu damsko rutico...«

Ta predlog je bil seveda nesmiseln. Prav tisto bi bilo, če bi bila o polnoči skočila z ladje v morje. A čudno: Lawrence je moj predlog sprejel.

»Lepo — torej jutri!« je zagodrnjal in odkolovratil i z kabine, ne da bi mi voščil lahko noč.

To so bile zadnje besede, ki sem jih slišal iz njegovih ust.

Zdaj ko sem bil spet sam, me je jela obhajati nerazumljiva tesnoba. Ne da bi se bil bal milijonarjevih groženj. Toda v podzavesti sem slutil bližajočo se nesrečo.

Siloma sem prepodil mračne misli; skušal sem si vtepsti v glavo, da je, da je moje sedanje razpoloženje samo naravna posledica zadnjih razburjenih ur.

Čeprav sem se bal, da ne bom zatisnil oči, sem vendar kaj hitro zaspal. Bilo je globoko spanje, ki ga sanje niso motile. Ko me je zbudilo glasno trkanje na vrata, se mi je zdelo, kakor da sem spal mnogo ur. Nato sem začul ladijski zvonec: bila je ena po polnoči.

»Da!« sem zaklical in pritisnil na svetlobni gumb.

Stari strežaj je stopil v kabino.

S tihim, nekoliko hreščavim glasom je rekel: »Ne zamerite, prosim, da vas nadlegujem. Kapitan nujno želi govoriti z vami, gospod!«

In preden sem utegnil kaj vprašati, je strežaj dodal:č »Gospoda Lawrenca je pravkar nekdo ustrelil.«

14. poglavje

»Ne spominjam se več natanko, kakšen je bil učinek teh strašnih besed.

Ali sem bilj bolj osupel ali prepaden, ali me je grozna novica samo zmedla ali tudi potrla? Strežaj je hitro odšel.

Nekaj trenutkov sem kakor okamenel sedel na postelji. Ko sem nazadnje segel po svileno nočno haljo, ki mi jo je bil Lawrance posodil iz svoje oblačilnice, mi je obstalo oko na nečem belem — tam, na pisalni mizi.

Bila je majhna žepna rutica. Črka »M«, uvezena v levem kotu, ni dopuščala dvoma o tem, čigava je. Tudi rahli, nežni vonj, ki sem ga dobro poznal in ki je dehtel iz rutice, je izdajal lastnico.

A kako je bila rutica prišla v mojo kabino? Vsak trenutek bi bil prisegel, da je takrat, ko sem legel spat, še ni bilo. Pogled mi je nehote padel na pisalno mizo — in tedaj sem prebledel.

Pištola je bila izginila! Po Lawrenceovem odhodu sem jo bil pobral s tal položil na pisalno mizo. Zdaj ni bilo o njej ne duha ne sluha...

Nisem se utegnil obleči. Ogrnil sem si haljo, ki mi je bila dosti prevelika, in odhitel v salon.

Ko sem vstopil, je postalo v prostoru, ki ga je polnil priskuten duh po žganjih, tobakovem dimu in kaj vem kakšnem zdravilu, čudno tiho. Ta duh po zdravilu je zbudil v meni neumno upanje, da Lawrence nemara še živi in je samo ranjen.

TUDI VAŠ NOVI PLAŠČ — OD PAULINA —

KER SO VSI PRVOVRSTNO KROJAŠKO ROČNO DELO, VSLED ČESAR OBDRŽE ZA VEDNO SVOJ EKSATNI KROJ.
KONFEKCIJA PAULIN, LJUBLJANA, KONGRESNI TRG 5.

SMOKVE dalmatinske nove (tudi za žganjekuho) zopet na zalogi. Najceneje kakor vedno pri

M. Stele & I. Pielick,
LJUBLJANA — POGAČARJEV TRG
(v knezonadškofijski palači)

DAMSKE PLAŠČE

dekliške in otroške v vseh velikostih, kakor tudi vso ostalo damsko in otroško konfekcijo cenejše vrste — dobite v največji izbiri pri

F. I. GORIČAR
Ljubljana, Sv. Petra c. 29

Lastna delavnica za konfekcijo.
Sprejemamo tudi po naročilu.

kot NAJPOPOLNEJŠA in cenejša
KRALJEVNI DVORNI DOBAVITELJ
NAJVEČJA DOMAČA RAZPOŠILJALNA TVRDKA
F. SCHNEIDER
IZDELOVANJE GLASBIL IN GLASBENIH PRITEKLIN
ZAGREB, Nikolićeva ul. 10./c

Violine ..... od Din 71.- navzgor
Kitare ..... » 148.- »
Mandoline ..... » 98.- »
Harmonike ..... » 75.- »

Havajske kitare, kromatične harmonike, trube, saksofoni in t. d. najceneje.

ZAHTEVAJTE BREZPLAČNI POUČNI CENIK

Podaljšaj si življenje!

Življenje moremo podaljšati, bolezni preprečiti, bolezni ozdraviti, slabosti ojačiti, neetalne moremo učvrstiti in nesrečne napraviti srečne!

Kaj je vzrok vsake bolezni?

Oslabljenje živcev, potrtost, izguba dobrih prijateljev ali svojih bližnjih, razočaranje, strah pred boleznijo, slab način življenja in mnogo drugih razlogov.

Zadovoljstvo

je najboljši zdravnik! So poti, ki Te morejo dovesti do dobrega razpoloženja, otiviti Tvoj značaj, napolniti Te z novim upanjem; ta pot je pa opisana v razpravi, ki jo že more v s a k d o, ki jo zahteva, dobiti takoj in

povsem brezplačno!

V tej mali priročni knjižici je raztolmačeno, kako morete v kratkem času in brez ovire med delom ojačiti živce in mišice, odpraviti slabo razpoloženje, trudnost, raztresenost, oslabljenje spomina, nerazpoloženje za delo in nebroj drugih bolestnih pojavov. Zahtevajte to razpravo, ki Vam bo nudila mnogo prijetnih ur.

Poštno zbirališče:
Ernst Pasternack, Berlin SO
Michaelkirchplatz 13, Abt. 87

Zelo ugodna prilika! Naprodaj je

Hotel PALACE, najlepši hotel na Jadranu,

s prostranim parkom in lastno obalo. Posestvo leži ob najlepšem mestu Kaštelanske rivijere. Hotelska zgradba sestoji iz kleti s kuhinjo, pritličja, visokega pritličja, prvega in drugega nadstropja manzarde in podstrešja. Ima 25 sob, dvorane za restavracijo, verande in vse nujne stranske prostore.

Hotel ima tekočo vodo iz vodovoda, lastno kanalizacijo in električno razsvetljavo.

Poleg hotela se nahaja vila. Sestoji se iz kleti, pritličja, prvega nadstropja in stavbenega podstrešja. Ima 9 sob. Vodovod. Električna razsvetljava.

Površina parka je 23551 m², zasajen je z različnimi rastlinami, drevjem in palmami.

Lastno pristanišče in kopališče s tuši. Lastna hotelska oprema. Telefon, pošta, brzojav, železniška postaja, državna cesta. Nahaja se v neposredni bližini Splita.

Začetna licitacijska cena je Din: 2,800.000.—.

Prodaja se bo vršila v glavni filijali Državne hipotekarne banke v Splitu, dne 9. novembra 1936 leta.

Natančne informacije pri glavni filijali Državne hipotekarne banke v Splitu.

I R 172/36

Oklic o prostovoljni dražbi nepremičnin

Na prostovoljno prošnjo lastnika Državnega zaklada kraljevine Jugoslavije, ki ga zastopa državno pravobranilstvo v Ljubljani, se bo spodaj navedena nepremičnina za spodaj označeno začetno ceno kot celota javno prodajala

dne 28. novembra 1936 ob 9.15 uri

Dražba se vrši na sreskem sodišču v Radovljici v sobi štev. 26.

Ponudbe pod začetno ceno se ne sprejemajo.

Nedotaknjena ostanejo vsa bremena, torej tudi vknjižene zastavne pravice upnikov, ne glede na kupnino, ki se s prodajo doseže.

Lastnik si pridržuje pravico, v roku 30 dni po dražbi prodajo odobriti ali je ne odobriti.

Zdražitelj mora položiti kupnino v gotovini pri sodišču v 8 dneh po odobritvi prodaje.

Ostali dražbeni pogoji so na vpogled pri tem sodišču, soba štev. 29.

Tek. št.	Nepremičnina	Izmera:	začetna cena:
1 vl. št	464 k. o. Radovljica		
	parc. štev. 599, travnik z njivo in kozolcem	2.363 m²	
	» » 598/1, njiva	5.304 »	
	» » 598/2, nerodovitno	105 »	5.993.90 Din
	» » 600, njiva	4.474 »	
	» » 601/1, travnik	218 »	
	» » 603/3, travnik	1.792 »	

Sresko sodišče v Radovljici, odd. I., dne 25. septembra 1936.

Tovarna pohištva

Franjo Vehovarja, Celje, Kersnikova 17.,

ki ima edina v Celju moderno urejeno sušilnico za sušenje lesa, izdeluje po naročilu iz zdravega in suhega lesa prvovrstno kvalitetno pohištvo. Cene konkurenčne in zmerne. Zaloga C E L J E, Glavni trg 12.

Inserirajte v „Jutru"!

Zahvala.

Vsem, ki so jo spremili na zadnji poti in ki so naši nad vse ljubljeni dobri soprogi, mamici, sestri, babici in tašči, gospe

Mariji

Lavrenčičevi

roj. Obreza

darovali cvetje ter nam bili v tolažbo, se najiskreneje zahvaljujemo.

Maša zadušnica se bo vršila v ponedeljek ob 7.15 v cerkvi Marijinega Oznanjenja.

Ljubljana — Postojna, 17. oktobra 1936.

Žalujoče rodbine

Lavrenčič — Pehani — Žerjav

Zahvala

Za premnoge dokaze iskrenega sočustvovanja, ki smo ga bili deležni ob smrti našega nepozabnega soproga, očeta, starega očeta, tasta in strica, gospoda

Franca Crobatha

šefa-sen. tvrdke Franc Crobath d. z o. z.

se vsem najprisrčnejše zahvaljujemo.

Zlasti smo dolžni zahvalo zdravnikoma gg. drju. Fajdigi in drju. Bežku, ki sta mu lajšala trpljenje, č. s. Kolomani za požrtvovalno nego, ter gg. prof. Slaparju in drju. Simončiču za tolažilne obiske ob času pokojnikove bolezni.

Hvaležno se zahvaljujemo vsem, ki so blagopokojnika spremili na njegovi poslednji poti v tako velikem številu, zlasti čč. duhovščini, domačemu sokolskemu društvu za častno stražo, kranjski godbi za ganljive žalostinke, zastopnikom sreskega načelstva, kranjske in stražiške občine, ostalih javnih oblasti, Združenja trgovcev, Pomočniškega zbora, gasilske čete, domačemu nadvse požrtvovalnemu uslužbenstvu, odposlancem Narodne Čitalnice, Zadruge »Narodni Dom«, ter ostailh narodnih in stanovskih organizacij; nadalje številnim pokojnikovim stanovskim tovarišem in znancem od blizu in daleč, zlasti mestnemu županu g. Cirilu Pircu za izkazano posebno pozornost.

Končno bodi izrečena najtoplejša zahvala vsem številnim darovalcem prekrasnega cvetja in vencev, s katerimi se je obsulo njegovo poslednje domovanje.

Vsem, ki so nam v teh težkih dneh stali s tolažbo ob strani, tisočera zahvala!

Kranj, v oktobru 1936.

Globoko žalujoči CROBATHOVI

Urejuje Davorin Ravljen. — Izdaja za konzorcij »Jutra« Adolf Ribnikar. — Za Narodno tiskarno d. d. kot tiskarnarja Franc Jezeršek. — Za inseratni del je odgovoren Alojz Novak. — Vsi v Ljubljani.