Poštnina plačana v gotovini.

Leto XVII., št. 120 — Ljubljana, nedelja 24. maja 1936 — Cena 2 Din

Upravništvo: Ljubljana, Knafljeva ulica 5. — Telefon št. 3122, 3123, 3124, 3125, 3126.
Inseratni oddelek: Ljubljana, Selenburgova ul. 3. — Tel. 3392, 3492.
Podružnica Maribor: Gosposka ulica št. 11. — Telefon št. 2455.
Podružnica Celje: Kocenova ulica št. 2. — Telefon št. 190.
Računi pri pošt. ček. zavodih: Ljubljana št. 11.842, Praga číslo 78.180, Wien št. 105.241.

JUTRO

Izhaja vsak dan, razen ponedeljka.
Naročnina znaša mesečno Din 25.—
Za inozemstvo Din 40.—

Uredništvo:
Ljubljana, Knafljeva ulica 5. Telefon 3122, 3123, 3124, 3125, 3126. Maribor, Gosposka ulica 11. Telefon št. 2440. Celje, Strossmayerjeva ulica štev. 1. Telefon št. 65.

Rokopisi se ne vračajo.

Reorganizacija JNS

Danes se sestanejo zaupniki Jugoslovenske nacionalne stranke iz Slovenije, da izvolijo vodstvo strankine banovinske organizacije. S tem bo tudi pri nas izvršen važen korak v vrsti ukrepov, ki naj poživijo organizacijo in delo stranke ter jo usposobijo za nove borbe in nove uspehe.

Od lanskega leta je Jugoslovenska nacionalna stranka, potem ko je odložila odgovornost za državne posle, stala ob strani. Politične razmere so se razvijale tako, da je smatrala ne samo za svojo rodoljubno dolžnost, da neposredno ne posega v politične odločitve, temveč da je bilo tudi taktično modro, ako se je postavila na stališče, da se ob splošnem previranju in v navalu novih rešiteljev našega državnega in nacionalnega problema enkrat pokaže, ali je njeno delo bilo res tako slabo, da je namesto nje treba postaviti samo nove kombinacije, pa bodo naša notranja vprašanja srečno rešena.

Čas je pokazal, da je bila ta taktika pravilna. Danes vidijo in vedo vsi, da se premnoga gospodarska, socialna in prosvetna vprašanja rešujejo še vedno s kapitalom, ki ga je ustvarila JNS. Kljub temu mora JNS še vedno služiti za nekako krušno mater vsega, kar ji je sledilo. Politika se vodi še vedno po velikem delu le na temelju napadov in očitkov, kaj vse je JNS zagrešila in česa vsega ni storila. Cele stranke živijo v pomanjkanju lastnih pozitivnih uspehov pri reševanju naših perečih vprašanj še vedno od očitkov na račun JNS.

Ko tako gledamo nazaj, se šele prav zavedamo, koliko ogromnega pozitivnega dela je Jugoslovenska nacionalna stranka izvršila pri vseh svojih pogreškah in pomanjkljivostih. Osnovana v dobi diktature in ob prehodu iz gospodarskega in socialnega procvita v kritično obdobje našega narodnega življenja, je stranka brez potresov izvedla in zagotovila ponovno sodelovanje naroda pri državnih in javnih poslih ter je bila torej od svojega početka nositeljica demokratične obnove našega javnega življenja. Pri gospodarskih in socialnih vprašanjih je z morda nekoliko preveč konservativno, ali vendarle razmeram odgovarjajočo politiko varovala naše gospodarsko življenje pred onimi naglimi padci, ki so pozneje tako katastrofalno nastopili. Zgodovina političnega razvoja našega naroda bo morala zabeležiti, da je JNS bila prvi grandiozni poskus nadomestiti staro plemensko, versko in zgodovinsko politično razcepljenost našega naroda z novo, krepko, v duhu enotne nacionalne politike vodeno vsenarodno politično organizacijo, poskus, ki se je po velikem delu obnesel in katerega pravilnost se splošno odobrava, poskus, katerega z drugimi kombinacijami doseči ali prekositi se do danes še nikomur ni posrečilo.

Jugoslovenska nacionalna stranka se je umaknila drugim kombinacijam. Kmalu pa se je pokazalo, da nadomestila, ki so se pojavila, niso nič drugega kakor surogati. Pokazalo pa se je tudi, kako pogrešna so bila mišljenja, da se bo politično občestvo nacionalnih ljudi, združeno v okviru JNS, razbežalo, čim nanj pritisne nasprotnikova sila. Gotovo, en del dosedanjih pristašev JNS, ki so se ji bili pridružili iz računa, ker je bila v posesti oblasti in moči, se je umaknil v vrste novih političnih kombinacij. To so prelivajoči se elementi, pripravljeni, da jutri iščejo zopet novega gospodarja, in razpoloženi, da se seveda vrnejo tudi v JNS, kadar bo zopet izgledalo, da z njo ne bo treba jesti opozicijskega kruha. Ali jedro stranke je ostalo močno in zdravo, inčim bolj so pritiskale na JNS močne sile z levice in desnice, čim bolj je morala služiti za nakovalo oblastnikom in večnim nezadovoljnežem, tem bolj jasno se je kazalo, da JNS še vedno združuje v svojih vrstah glavni kader jugoslovensko misel odločno izpovedujočih Srbov, Hrvatov in Slovencev vseh stanov in vseh slojev. Še vedno je v njej združena glavna miselna in moralična sila jugoslovenskega nacionalizma, ki je svest si težkih problemov, pred katere sta postavljena narod in država, pripravljen jih reševati v duhu širokogrudnega razumevanja interesov in potreb, tradicij in posebnosti posameznih delov naroda in države, ali neomajno odločen, čuvati one pridobitve našega zedinjenja in osvobojenja, ki tvorijo osnovna jamstva za življenje in bodoči obstoj vsega našega jugoslovenskega naroda.

V tem spoznanju se je stranka spričo razvoja naših političnih prilik odzvala samo svoji zgodovinski dolžnosti, ako se je odločila, da stopi iz dosedanje rezerve in s primerno reorganizacijo izvrši prečiščenje svojega aparata in obnovo svojega polnega delovanja. Istočasno je zavzela v nedavno objavljenem pozivu svojim prijateljem, ki je izraz novega gledanja na marsikatero vprašanje, v duhu preizkušenih načel svoje stališče napram perečim problemom naše narodne in državne politike. Od velikih političnih tvorb, ki jih danes imamo v naši državi, ima JNS najjasnejši in najiskrenejši program, za katerim se ne skrivajo nikaki taktični računi in ki ne služi nikomur za masko, da z njim zakrije svoje pravo lice.

Danes je JNS v opoziciji. Tudi v tem oziru vrši vestno in rodoljubno svojo politično nalogo, ker je njeno delo vseskozi pozitivno, ne samo v zakonodajnih zborih, temveč v vsem njenem nastopanju in posebno tudi pri njenem vplivanju na razpoloženje množic. Napram nobenemu vprašanju JNS ni do sedaj odrejela svojega opozicijskega stališča iz drugih, kakor iz načelnih razlogov, čeprav ji je to morda v škodo v časih, ki toliko ljubijo demagoško formo in osebno razračunavanje. To pa samo povzdiguje njen veliki pomen v javnem življenju naše države. Morda se tega pomena ne zavedajo vsi, ki bi se ga morali zavedati. Morda je ponekod premalo smisla za to, da je vsakemu režimu, ki hoče resnično služiti narodu in državi, potrebno in koristno, da se njegovi nasprotniki zbirajo v pozitivni državno-politični opozicijski fronti, in da je ne le pogrešna, temveč naravnost škodljiva politika, ki svojo glavno silo naperja proti pozitivno usmerjenemu nasprotniku ter nezadovoljne elemente na ta način žene v ekstremistične tabore. Dogodki in prilike v naši ožji domovini so zgovoren dokaz, koliko idealnega nacionalnega samožrtvovanja je v naprednih in narodnih ljudeh, ki se ne dajo premotiti in ki jih nobena bridka izkušnja ne zapelje, da bi zapustili politiko **državnega in narodnega edinstva, ki so jo** spoznali za edino rešilno.

Zato so tudi v naših krajih ostali Jugoslovenski nacionalni stranki zvesti vsi, ki so služili njenim idejam nele takrat, ko je JNS držala v svojih rokah državno moč, temveč so bili v svojem nacionalnem prepričanju nezlomljivi tudi v času, ko je bilo treba zanj trpeti preganjanja in ponižanja. JNS je v dravski banovini ostala čvrst zakoniti okvir udejstvovanja jugoslovenske misli med Slovenci in znova se je pokazalo, da je njena poštenost in iskrenost preživela vse enodnevne politične kombinacije in poskuse, ker je tudi v politiki tako, da solidno in pošteno delo ne more propasti.

V tem duhu pozdravljamo današnji sestanek nacionalnih mož, ki so jim zadnja leta morda razbila marsikatero preoptimistično iluzijo, a jim niso mogla vzeti niti vere, niti volje do službe veliki ideji, ki so se ji bili zakleli. Reorganizirana JNS bo pokazala, s kako velikim političnim in moralničnim kapitalom razpolaga jugoslovenska misel tudi v naši Sloveniji. Reorganizirana JNS bo mogla biti tudi glavna zaslomba ideje, ki je naši javnosti toliko simpatična, da se združijo vsi pozitivno usmerjeni, napredni duh današnjega časa razumevajoči Slovenci k skupnemu delu za svojo slovensko in jugoslovensko domovino.

Kaj se pripravlja v Avstriji

Vedno večje nezadovoljstvo širokih ljudskih slojev — Nova akcija hitlerjevcev — Krvavi upori delavstva

Dunaj, 23. maja r. V vsej Avstriji je zavladalo veliko razburjenje zaradi nepričakovano oživljene akcije narodnih socialistov. V teku včerajšnjega dne in pretekle noči je prišlo do prav resnih incidentov, ki vzbujajo vtis, da skušajo narodni socialisti izkoristiti splošno nezadovoljstvo, ki je zavladalo v širokih ljudskih plasteh zaradi sedanjega režima. Že ves teden so se širile alarmantne vesti, ki pa jih ni bilo mogoče kontrolirati, ker listi o takih dogodkih ne smejo ničesar poročati, oblasti pa skušajo vse prikriti.

Delavstvo zahteva politične in gospodarske svoboščine

Veliko pozornost v vsej javnosti je izzvala akcija delavstva, ki je izročilo po posebni deputaciji kancelarju dr. Schuschniggu obširno spomenico, v kateri v najostrejših izrazih kritizira obstoječe razmere in zelo odločno zahteva politične in gospodarske svoboščine, razpis svobodnih volitev in uvedbo resnične avtonomije v vseh ustanovah, ki naj služijo delavstvu. Ta spomenica je izraz največjega nezadovoljstva in je posebno značilno, da so jo podpisali predstavniki ne samo marksističnega in narodno-socialističnega delavstva, marveč tudi najizrazitejši zastopniki tako zvanega krščansko socialnega delavstva, ki je doslej vedno delalo štafažo režimu.

Trije politični tabori

Na drugi strani ustvarja tudi Heimwehr vedno večje razburjenje s svojimi grožnjami, da bo z orožjem izsilila izpremembo režima. Vladni krogi si na vse načine prizadevajo, da bi vsaj na zunaj kazali prijateljstvo s heimwehrovskimi voditelji ter očuvali enotno fronto, toda v resnici je vsa Avstrija razdeljena na tri tabore: vladni heimwehrovski ter socialistično-hitlerjevski.

Napad na Starhembergov grad

V takih razmerah so smatrali hitlerjevci, da je napočil ugoden trenutek, da pristavijo svoj lonček in še povečajo splošno nezadovoljstvo. V pretekli noči so napadli grad kneza Starhemberga, tako zvani Wachsenburg v bližini Linza v Gornji Avstriji. Bila je javna tajnost, da je tam veliko skladišče orožja Heimwehra. Večja skupina hitlerjevcev je napadla grad, in se skušala polastiti skladišča orožja. Docela slučajno pa so to izvedeli orožniki, ki so takoj alarmirali oblasti. Večji oddelek orožništva je bil odposlan, da zasede grad. Pred gradom je prišlo do praveate bitke. Hitlerjevci so začeli streljati na orožnike, ki so seveda tudi odgovarjali s streli. V borbi, ki je trajala več ur, je bil en narodni socialist ubit, drugi pa hudo ranjen. Orožniki niso imeli nobenih izgub. Hitlerjevci so se v temi umaknili. Naknadno so oblasti pod sumom soudeležbe aretirale osem znanih hitlerjevcev, ki pa vsako udeležbo pri tem napadu taje.

Demonstracije v Leobnu in Donawitzu

Do zelo razburljivih dogodkov je prišlo tudi v Donawitzu in Leobnu, kjer so velike tovarne in železarne. Delavstvo je po veliki večini protirežimsko ter se je v pretekli noči uprlo. Delavci so ustavili delo, se zbrali na trgih in priredili velike demonstracije proti vladi, zahtevajoč razpis svobodnih volitev. Heimwehrovci, ki so doslej tvorili neke vrste režimsko milico v industrijskih krajih, so se držali popolnoma pasivno ter celo podpihovali delavstvo, ki je postajalo čedalje bolj agresivno. Naposled so večje skupine demonstrantov vdrle v občinsko hišo. Po naročilu vlade je moralo nastopiti vojaštvo in šele po večji borbi so se demonstranti razkropili. Več ljudi je bilo ranjenih. V Leobnu in drugih industrijskih centrih so se davi pojavili močni vojaški oddelki, tako da vlada v teh krajih pravo obsedno stanje. Za nocoj in jutrišnji dan so izdani najstrožji varnostni ukrepi. Vsa policija in žandarmerija je alarmirana, vojaštvo pa je povsod v strogi pripravljenosti, ker pričakujejo, da bodo jutri nemiri zavzeli še večji obseg.

Titulescove konference v Parizu

Francija in Mala antanta se bosta uprli vsakemu poizkusu za oslabitev Društva narodov

Pariz, 23. maja. d. Kakor je bilo že javljeno, je imel rumunski zunanji minister Titulescu včeraj razgovore z Leonom Blumom, Paul-Boncourjem in drugimi francoskimi državniki o raznih mednarodnih problemih, v prvi vrsti o abesinskem vprašanju, v kolikor se tiče položaja v Evropi. Do izmenjave naziranj je prišlo predvsem zaradi bližnjega zasedanja sveta Društva narodov v Ženevi ter zaradi konference lokarnskih držav, na kateri bodo razpravljali o militarizaciji Porenja.

Titulescu je izrazil svojo popolno zadovoljstvo z razgovorom z Leonom Blumom. Kolikor so znani Blumovi zunanjepolitični načrti, se popolnoma strinjajo s tradicionalno politiko Francije, ki stremi po zaključitvi prijateljskih pogodb, kakor tudi paktov o medsebojni pomoči z raznimi državami, po zagotovitvi kolektivne varnosti in sodelovanju z Anglijo v vseh važnejših evropskih zadevah.

Leon Blum namerava započeti izmenjavo misli z Anglijo, državami Male antante in Sovjetsko unijo, da bi omogočil skupno orientacijo, čeprav ne takojšnje odločitve.

S Paul-Boncourjem je Titulescu razpravljal o raznih načrtih za reformo Društva narodov. Kolikor se je zvedelo, bodo Francija in njene zaveznice podpirale vsak poizkus, ki stremi po poostritvi določb pakta Društva narodov za povečanje učinkovitosti mednarodnih ukrepov proti morebitnemu napadalcu ter se bodo brezpogojno uprle omiljenju obveznosti članic Društva narodov.

Agencija »Radio« poroča iz zanesljivega vira, da sta se minister Paul-Boncour in rumunski zunanji minister Titulescu na svojem včerajšnjem sestanku sporazumela o naslednjih treh točkah:

1. Potrebno je, da se ureditev vprašanj o vojaški zasedbi Porenja, o sankcijah proti Italiji in novi organizaciji evropskega miru ne zavleče preko junijskega zasedanja Društva narodov.

2. Prav tako je potrebno, da velesile, zlasti pa bodoča francoska vlada, kakor tudi sedanja angleška vlada, točno določijo svoje stališče glede na omenjena vprašanja.

3. Reforma Društva narodov je neobhodno potrebna, vendar pa sme imeti za posledico le ojačenje avtoritete in moči Društva narodov, kakor tudi obveznosti njegovih članic. Francija in Mala antanta se bosta uprli vsakršnim ukrepom, ki bi imeli za posledico oslabljenje ženevske ustanove.

Anglija predvsem za sredozemski pakt

Pariz, 23 maja o. »Oevre« je v svojem današnjem uvodniku opozoril na pogajanja za ureditev italijansko-abesinskega spora. Pri tem naglaša, da francoska vlada v to svrho ne bo dala nikake pobude. V tem smislu je Blum informiral tudi Titulesca. Pobudo mora dati angleška vlada, francoska pa jo bo v bodoče samo bolj podpirala kakor doslej. V Angliji ni ta čas razpoloženja za neposredna pogajanja z Italijo, zaradi česar ni izključeno, da bo Anglija delala to, da pride do sklenitve sredozemskega pakta. Ko bo sporazum o tem dosežen in pakt perfekten bo Italijo pozvala, naj se mu priključi.

Italijani čakajo na angleško pobudo

Rim, 23. maja. o. Italijanski listi napovedujejo v svojih poročilih iz Londona, da svet Društva narodov meseca junija gotovo ne bo sprejel nikakega definitivnega sklepa glede sankcij napram Italiji in aneksije Abesinije, nego bo odločitev znova odgodena do jeseni. Vsi pričakujejo, da bo dala za kakršnokoli odločitev glede italijansko-abesinskega spora potrebno pobudo angleška vlada, ki pa je sklenila, da ne stori ničesar, dokler se v Franciji ne sestavi vlada Ljudske fronte in se ne pokažejo smernice njene zunanje politike. Kljub temu menijo, da je angleška vlada pripravljena za pogajanja in da bo porabila ugodno priliko, ki se ji bo nudila v Montreuxu, kjer se bodo sestali zastopniki lausaunske konvencije o morskih ožinah, da načno sredozemsko in vzhodnoafriško vprašanje. Razgovori bodo povsem diplomatskega značaja, nanašali pa se bodo na vsa vprašanja, ki so nastala zaradi italijanske vojaške akcije v vzhodni Afriki. Konference v Montreuxu se bodo udeležili tudi italijanski delegati. Kakor kaže, bodo prišli v Montreux tudi zastopniki drugih držav, n. pr. Rusije.

Blumov govor za Ameriko

Pomen zmage levičarskega kartela v Franciji in naloge režima

Pariz, 23. maja k. Leon Blum je imel snoči kratek govor po radiu, ki so ga prenašale vse ameriške radijske postaje. O bodočem režimu v Franciji je izjavil:

Francoske volitve in nova vlada v Franciji imajo trojen pomen. Predvsem pomenijo zmago republike, zmago demokratskih ustanov ter politične, civilne in osebne svobode nad avtokracijo, oligarhijo in fašizmom. Volitve so izraz zahteve francoskega naroda, da se premaga gospodarska kriza in olajša beda, ki jo je povzročila, ter najde nova pot. Njihov tretji pomen je ta, da hoče francoski narod za vsako ceno zagotoviti mir Evropi in vsemu svetu. Mir mora biti osnovan na pravu, na spoštovanju mednarodnih zakonov, na resnični solidarnosti vseh narodov ter na splošni razorožitvi. Naloga vlade, ki bo v kratkem sestavljena, bo izpolniti, kar je velika večina francoskega ljudstva hotela.

Herriot odklonil zunanji portfelj

Pariz, 23. maja d. Herriot je sporočil izvršilnemu odboru radikalno-socialistične stranke, da ni pripravljen prevzeti vodstva zunanjega ministrstva v bodoči vladi Ljudske fronte. Odbor je sprejel njegovo izjavo kakor tudi utemeljitev na znanje ter je po daljši debati sklenil na priporočilo predsednika Daladierja sodelovali z bodočo vlado. Opozicija desničarskega krila stranke ni bila uspešna in tudi v debati glede vprašanja strankarske discipline, ki je bila najbolj živahna, je zmagal Daladier. Izvršilni odbor je sklenil naročiti članom radikalno-socialistične frakcije, da morajo v parlamentu v bodoče v vseh primerih zastopati stališče, ki ga določijo strankini voditelji, kadar bo vlada Ljudske fronte zahtevala v kritičnih vprašanjih zaupnico. Na podlagi tega sklepa mora bodoča vlada, ako bo ohranjena strankina disciplina radikalnih socialistov, računati v poslanski zbornici na 108 radikalnih socialistov, 142 socialistov, 82 komunistov in 26 pristašev socialistične unije, torej na 364 poslancev izmed 618, tako da bo razpolagala z zadostno večino.

Zunanji minister bo radikal Delbos

Po informacijah lista »Echo de Paris« je Blum sklenil, da poveri resor za zunanje zadeve sedanjemu pravosodnemu ministru in predsedniku radikalno-socialistične parlamentarne frakcije Delbosu, ki je podudbo že sprejel. Blum, ki sicer noče z ministrskim predsedstvom prevzeti še zunanje ministrstvo, pa bo vendar skupno z novim zunanjem ministrom 15. junija odpotoval v Ženevo, da prisostvuje zasedanju sveta Društva narodov in porabi obenem priliko za razgovore z raznimi evropskimi državniki.

Razdelitev resorov

Med skupinami, ki prihajajo v poštev za sestavo bodoče vlade, je dosežen načelen sporazum glede razdelitve resorov. Socialisti dobe 10, radikali 8 in socialistična unija 2 resora. Kot novost bo uvedeno državno podtajništvo za propagando, ki bo priključeno predsedstvu vlade. Novo izvoljeni parlament se bo sestal 1. junija, naslednjega dne bo izvoljeno predsedstvo poslanske zbornice, 4. junija pa bo definitivno sestavljena nova vlada.

Poostreno obsedno stanje v Palestini

Arabci napadajo angleške vojaške oddelke ter skušajo onemogočiti ves promet

Jeruzalem, 23. maja. o. Glavno mesto Palestine je podobno velikemu vojaškemu taborišču. Vse mesto je prepreženo z bodečo žico, po mestu pa patruljirajo močni policijski in vojaški oddelki ter okjopni avtomobili in tanki. Ves zasebni avtomobilski promet je prepovedan, od snoči pa je proglašeno poostreno obsedno stanje. Od 4. popoldne do 9. zjutraj ne sme nihče brez posebnega pismenega dovoljenja angleških oblasti na ulico. Vsako postajanje ali zbiranje na ulicah je prepovedano. Kogar zalotijo z orožjem, pride pred nagjo sodišče. Vsa javna poslopja je zasedlo angleško vojaštvo. Na važnejših križiščih so postavljene strojnice. V mestu vlada zasedaj zaradi teh izredno strogih ukrepov mir, zato pa se v predmestjih in v okolici množe oboroženi spopadi. Arabci postajajo vedno bolj borbeni ter napadajo tudi večje vojaške oddelke. V največji nevarnosti je promet. Kljub mnogoštevilnim vojaškim patruljam napadajo Arabci vsak avtobus, ki se pojavi na cestah proti Jafi in Haifi ali Tel Avivu. Tudi železniška proga je na več krajih razdejana. V Tel Avivu so snoči vrgli Arabci na železniško postajo več bomb ter je bilo pri tem 9 oseb ubitih, 28 pa hudo ranjenih. Trije pri včerajšnjih spopadih ranjeni angleški vojaki so danes podlegli ranam.

Vsi današnji arabski listi objavljajo odprto pismo arabskega nacionalnega odbora na angleškega vrhovnega komisarja, v katerem opozarjajo, da bo postopanje angleških oblasti rodilo še večji odpor. Namestu, da bi do rešitve spora naseljevanje židov ustavile, so angleške oblasti kvoto za doseljevanje povišaje za 4.500. Arabci bodo na to odgovorili s še večjim odporom in prepuščajo angleškim oblastem odgovornost za posledice.

Bombni napadi

Jeruzalem, 23. maja. o. Nastop velikih vojaških oddelkov po vseh večjih palestinskih mestih je zelo vplival na uporniško razpoloženje. Po mestih je zavladal mir, zato pa je položaj tem bolj napet na deželi. V raznih krajih so bili izvršeni bombni atentati na železnice in telefonske napeljave. Ponekod so Arabci podrli telefonske drogove. Prekinjenih je več telefonskih zvez. Tudi promet na cestah je zelo ogrožen, čeprav krožijo po njih manjši oddelki angleškega vojaštva.

Današnje „Jutro“ ima 330 malih oglasov

Za vsakogar

Od 30. maja do 8. junija potovanje v Ljubljano na

16. Ljubljanski velesejem

Polovična voznina na železnici, parobrodih, avijonih. Železniška izkaznica se dobi na odhodnih postajah po Din 2.—. Razstava industrije in obrti. Gostinska razstava (hoteli, restavracije, gostilne). »Sodobna gospodinja« — Modna revija. Pohištvo. Avtomobili. Male živali. Razstavni prostor zavzema 40.000 m²

Anketa o rudarski krizi

Vršila se je včeraj v ljubljanski Delavski zbornici

Ljubljana, 23. maja.

V Delavski zbornici se je na povabilo medstrokovnega akcijskega odbora v Ljubljani davi vršila anketa v zadevi rudarske krize in položaja rudarskega delavstva. Anketi so prisostvovali poleg zastopnikov neposredno prizadetih slojev in krajev tudi odposlanci Delavske zbornice ter gospodarskih in javnih korporacij. Povabilu na anketo so se odzvali tudi senator dr. **Kramer** ter narodni poslanci gg. **Turk, Koman, Mravlje, Pleskovič,** dr. **Šemrov** in inž. **Zupančič.**

V imenu medstrokovnega akcijskega odbora so referirali gospodje **Arh, Pliberšek,** in **Bučar,** ki so podali pretresljivo sliko stanja v slovenskih rudniških revirjih. Opozarjali so na težke gospodarske, socialne, zdravstvene in kulturne posledice rudarske krize ne le za neposredno prizadeto rudarsko delavstvo, temveč za ves narod, a tudi za samo državo. Poročevalec g. **Arh** je s številnim statističnim materialom pokazal, kako težko so zapostavljeni slovenski premogovniki in njihovo delavstvo, ter je naslikal križevo pot neštevilnih spomenic, pozivov in deputacij, ki so v zadnjih mesecih poskušale doseči, da se stanje vsaj še ne poslabša. Uspeha do sedaj ni bilo. Ugotovitev, da je danes v slovenskih revirjih zaposlenih samo še 5800 rudarjev, dočim jih je bilo pred 10 leti 12.500, ki so bili takrat polno zaposleni, od današnjih delavcev pa ima 90 odstotkov samo še delno zaposlitev, govori za sebe. Pred 10 leti je bil zaslužek slovenskih rudarjev še 168 milijonov, pred 5 leti 138 milijonov, leta 1935. pa samo 65 milijonov. Nova razporeditev kontingentov dobav premoga za državne železnice predvideva zopetno zmanjšanje udeležbe slovenskih rudnikov na državnih dobavah in niti ta opasnost še ni odpravljena.

Referent **Pliberšek** je podal tragično sliko življenjskih prilik med slovenskimi rudarji. Položaj v naših revirjih je v zadnjih mesecih najobupnejši, kar smo jih sploh preživeli. Čisti zaslužek rudarjev I. kategorije je znašal mesečno 322, v II. kategoriji 230, v III. pa 118 dinarjev. Delavec v III. kategoriji ima torej na dan 4 dinarje zaslužka, ako ima družino z otroci. Račun, koliko pride na enega člana take delavske državnih nabav krize sicer ne more rešiti, državni hnabav krize sicer ne more rešiti, toda znatno bi se moglo stanje vendar le izboljšati. Do sedaj so vse obljube ostale prazne.

Referent g. **Bučar** je tem izvajanjem dodal sliko splošnega stanja med delavstvom v Sloveniji. Po demontaži naše industrijske delavnosti prihaja sedaj tudi še demontaža našega socialnega zakonodajstva, ki je zlasti z zloglasno ukinitvijo ugodnosti po § 219. obrtniškega zakona, izvršeno v letošnjem finančnem zakonu, kruto prizadela rudarja in kovinarja. V imenu medstrokovnega akcijskega odbora je g. Bučar odklonil

V debati se je oglasil senator dr. **Kramer,** ki je orisal položaj slovenske rudarske industrije v našem celokupnem državnem gospodarstvu. Kar se tiče državnih dobav, razumemo, da se ne more vrniti položaj pred 10 leti, ko je šel trboveljski premog v kurilnice v Niš in Skoplje, ker premogovniki v ostalih delih države še niso bili sposobni, da producirajo potrebne količine. Treba je priznati načelo ekonomsko-finančnih razlogov, ki velja seveda tudi za železniški obrat. Toda konkurenca posameznih rudniških revirjev pri dobavah mora biti postavljena na osnovo enakih pogojev. V gotovih revirjih so mezde izpod vsakega človeškega dostojanstva. Socialne in higienske ustanove ter varnostne naprave ne ustrezajo najprimitivnejšim modernim zahtevam. In rudniki, ki ne plačujejo niti svojih mezdnih obveznosti in še manj svoje socialne dajatve, bi morali biti izključeni od državnih dobav. Država bi morala tudi gledati, da načelo minimalne mezde uveljavi praktično pri rudnikih, ki njej dobavljajo premog, kar bi bilo mnogo bolj koristno, nego razni projekti. Ostro se morajo zavrniti tudi izgovori na neke posebne državno-obrambne interese. Saj bi ti potem morali veljati na vzhodu države prav tako, kakor na zapadu. Večja kapaciteta centralno ležečih rudnikov se tudi ne doseže s povečano eksploatacijo, temveč z njihovo tehnično izgraditvijo, a povrh vsega bi mogla biti koristna samo, če se sočasno reši tudi vprašanje možnosti dovoljnega transporta iz bosanskih premogovnikov, ki pri današnjem stanju ozkotirnega železniškega omrežja v Bosni sploh ni podana.

Govornik je opozoril na svojo interpelacijo v senatu v novembru l. 1935., na katero do danes še ni bilo odgovora ter je poročal o poteku razprave o premogovnem vprašanju v finančnem odboru senata. Kot minimalno trenutno zahtevo smatra govornik, da se slovenskim premogovnikom izroči vsaj dobava onih 6000 ton mesečno, ki jih razporeditveni načrt dobav premoga za državne železnice predvideva kot povišanje dosedanjega kontingenta.

Senator dr. Kramer je končno poudaril, da mora vprašanje slovenskih rudarjev preko vse politične razdeljenosti biti zadeva solidarnega napora celokupne naše javnosti in vseh ljudi, ki imajo kakršenkoli vpliv ali kakršnokoli funkcijo v našem javnem življenju. Ako se merodajni činitelji zavedajo težkega stanja našega rudarskega delavstva, potem je sigurno, da bodo v poslednji uri še storili, kar je njihova dolžnost in istočasno težka odgovornost.

Poslanec inž. **Zupančič** je poročal o korakih, ki so jih storili slovenski poslanci v prilog slovenskim rudarjem ter je poudaril solidarnost slovenskih narodnih zastopnikov v tej stvari in njihovo odločnost storiti, kar je v njihovih močeh. Odločitev žal ni v njihovih rokah.

Nato so govorili zastopniki prizadetih občin. Župan **Malovrh** iz Hrastnika je slikal obupne razmere svojega kraja ter podčrtal zlasti zahtevo, da se prispevki, ki prihajajo v bednostni fond od rudniških podjetnikov in rudarjev, v celoti vrnejo v te kraje. Zastopnik župana iz Kočevja g. **Vavpotič** je poročal o razmerah v Kočevju. Tam je pred leti dosegla dnevna produkcija stotine vagonov premoga. Sedaj je padla na minimum in v mesecu maju se je odposlalo vsega skupaj — 45 vagonov. Zastopnik občine Zagorje je slikal bedo tega kraja, ki je morda največja in kateremu preti sploh ustavitev celokupnega rudniškega obrata. Skoraj tu ne bo nihče več hotel nositi odgovornosti za noben javni posel.

Narodni poslanec **Pleskovič** je posebno opozarjal, da se danes nihče ne more izgovarjati z nepoznanjem razmer. Vsi merodajni činitelji imajo v rokah stvarni in statistični material o naših premogovnikih in o naših rudarjih, na podlagi katerega si morejo predočiti točno sliko gospodarskega in socialnega stanja, ki vlada v revirjih. On sam in ostali slovenski poslanci, neštete deputacije, so ustmeno ta material spopolnili in opozarjali

Zastopnik akademske mladine je izjavil solidarnost z interesi in zahtevami slovenskega rudarja. V nadaljnji razpravi je bilo čuti mnogo kritike o načinu, kako se uporablja banovinski bednostni fond. Prebivalstvo prizadetih krajev je za podpore, ki jih izkazuje banovina, iskreno hvaležno, ali glede obsega in načina bi bilo treba temeljitih remedur.

Na kraju se je razvila živahna diskusija o tem, ali se naj pošlje še zadnja deputacija v Beograd. Dosedanji uspehi teh intervencij so na žalost negativni in sklenjeno je bilo, da se deputacije ne pošiljajo več, nego pošlje samo še spomenica. Odobrena je bila tudi brzojavka predsedniku vlade dr. Stojadinoviću, ki ga roti, da naj kr. vlada stori sklepe v smislu upravičenih zahtev celokupne slovenske javnosti.

Medstrokovni akcijski odbor bo po potrebi in ko prispe končna rešitev, sklical ponovno anketo.

Povečanje izvoza v Italijo?

Split, 23. maja. o. Po vesteh, ki so prispele semkaj iz Italije, so tamošnji zainteresirani gospodarski krogi sklenili, da bo Italija v najkrajšem času ukinila tako zvane protisankcije ter znova začela uvažati iz Jugoslavije, tako da se bodo trgovski odnošaji med Jugoslavijo in Italijo polagoma zopet normalizirali. Trdi se, da bo Italija še do konca meseca kupila v Jugoslaviji 10.000 kubičnih metrov lesa in sicer v prvi vrsti od Šipada, ki ima ogromna skladišča lesa v Šibeniku. V mesecu juniju se bo izvoz v Italijo še povečal. Zatrjuje se, da je tudi glede načina plačila že sklenjen primeren dogovor in sicer neposredno med zainteresiranimi italijanskimi. in jugoslovenskimi gospodarskimi krogi.

Povečal se je tudi izvoz našega lesa v Španijo in Anglijo. Naš parnik »Srebrena«, je natovoril za Anglijo 7.000 kubičnih metrov lesa, kar je doslej največja pošiljka lesa v Anglijo. Parnik »Matković« je natovoril 2.000 kubičnih metrov lesa za Španijo.

Od uvedbe sankcij proti Italiji do danes je bilo Šipadovo skladišče v Šibeniku zaprto in niso več dovažali lesa, danes pa so začeli zopet voziti celi vlaki iz Bosne po ozkotirni industrijski železnici v Šibenik, kar je dokaz, da pričakujejo velik izvoz. Povečal se je v teku zadnjega tedna tudi izvoz boksita ter ga je šlo v Italijo in nekatere druge države v zadnjem tednu okrog 20.000 ton.

Velike poplave v Avstriji

Gradec, 23. maja. w. Včerajšnje hude nevihte so povzročile v mnogih krajih Štajerske velike poplave. Zlasti je trpela zapadna Štajerska, kjer je cesta, ki tvori novo zvezo s Koroško, delno poplavljena. Tudi dnevni premogovni kop pri Lankowitzu je pod vodo. Voda je vdrla v tako imenovani revirski rov, skozi katerega vodi majhna železnica k železniški postaji v Köflachu. Skozi ta obratni rov je danes divjala velika reka. Tudi na gornjem Štajerskem je močno deževje povzročilo poplave, zaradi katerih je delavska četrt Donawitza pod vodo. Gmotna škoda je zelo velika. V dolini Ennse je zapadel sneg, ki je obležal.

Papež izven Vatikana

Rim, 23. maja. AA. Dopoldne je papež Pij XI. neuradno zapustil Vatikan, da prisostvuje posvetitvi palače, zgrajene na drugi strani Tibere kot sedeža kongregacij. Sv. oče se je odpeljal iz Vatikana v avtomobilu. Pred njegovim vozom sta vozila avtomobila guvernerja vatikanskih palač in poveljnika papeškega orožništva. Prebivalstvo je prirejalo papežu navdušene manifestacije. Nova palača kongregacij je veljala okoli 30 milijonov lir.

Medparlamentarna konferenca severnih držav

Kodanj. 23. maja. AA. Včeraj se je začelo zasedanje interparlamentarnega kongresa severnih evropskih držav, ki bo trajalo dva dni. Kongresa se udeležujejo zastopniki Danske, Finske, Islandije, Norveške in Švedske. Včeraj so razpravljali o stališču do Društva narodov. Predsednik danske vlade Munch je glede bodočnosti ženevske ustanove izjavil, da bi se bržkone mogla dobiti boljša formula za proučitev posameznih sporov. vendar pa za sedaj ni mogoče ničesar več doseči, dokler se ne popravi dosedanje razpoloženje.

Veliko pozornost so zbudile tudi izjave bivšega norveškega ministra Mohwinkla, ki je omenil vojaške priprave raznih držav. zlasti Rusijo. in poudaril potrebo, da si severne evropske države že sedaj zagotove svojo nevtralnost v bodočih vojnah.

Letalska zveza Sušak—Dunaj—Berlin

Beograd, 23. maja. p. Avstrijska letalska družba »Aero-Flug« bo uvedla s 1. junijem dnevno letalsko potniško in blagovno zvezo Sušak-Dunaj Potniki bodo imeli zvezo tudi za potovanje v Berlin.

Beležke

Lažnivi prst

V tržaškem »Piccolu« je te dni izšlo neko beograjsko poročilo o nekih klerikalnih intrigah proti današnji naši državni zunanji politiki. Vesti tržaškega lista o političnih prilikah v naši državi se navadno ne odlikujejo po resnosti in zanesljivosti, zato se v najnovejša njegova odkritja ne mislimo spuščati. »Slovenec« je nasprotno mnenja, da so »Piccolove« informacije vedno solidne, kar si je treba zapomniti. Samo tokrat se čuti hudo prizadetega in po svoji stari navadi takoj okleveta domače politične nasprotnike, da so oni bili informatorji fašističnega glasila. V tej zvezi je pobožno glasilo našlo, da eksistira »ljubljanska kuhinja, iz katere se neumorno zastrupljava javno mnenje in sumniči lojalnost vladajoče slovenske politične stranke v bistvenih vprašanjih naše državne politike.« Mi smo mislili, da je »ljubljanska kuhinja« že skoraj eno leto sem zaprta — ali definitivno, ali samo do ponovne otvoritve, to se bo še pokazalo. Sigurno pa njenih receptov ne znajo uporabljati oni, na katere »Slovenec« s svojim lažnivim prstom namiguje. Pri tej priliki glavno glasilo JRZ ponavlja tudi svojo staro izmišljotino, da so jugoslovenski nacionalisti iz Ljubljane l. 1933 spravili v »Piccolo« »potvorjene punktacije« bivše SLS da so jih mogli potem komentirati kot separatistične, protidržavne in velcizdajalske. Seveda je tudi ta trditev iz prsta izsesana. Kar se »potvorbe« tiče, smo »Slovenca« že ponovno javno pozvali, naj navede, v čem so objavljene punktacije bile potvorjene in kako se glasi njihovo pravilno besedilo. Dosedaj so bili naši pozivi brezuspešni. Morda bo tudi njemu znano, da je neki gospod, katerega avtoriteta je nesporna, besedilo teh punktacij izročil po konferenci z gospodom dr. Mačkom radovednim novinarjem, ki so zastopali domače in tuje liste, pa niti do današnjega dne ni izjavil, da je to besedilo bilo potvorjeno . . .

Slovenska zemlja in nemški samostan

»Kmetski list« poroča, da se misli banovina odreči svojemu posestvu v Pekrah pri Mariboru. To posestvo je bilo nekdaj del veleposestva, čegar lastnik je bil nemški samostan v Št. Pavlu na avstrijskem Koroškem. Že pred 10 leti je bilo na osnovi zakonov o agrarni reformi oddvojenih od velposestva tujega samostana 21 ha zemlje in banovina je tam uredila vzorno trsnico, ki je bila v veliko pomoč siromašnim vinogradnikom. Zdaj pa namerava banovina to zemljo zopet vrniti avstrijskemu samostanu. »Kmetski list« protestira proti temu in zahteva, naj banovina zemljo, če je sama noče, razdeli med kmete v okolici. Zahteva ob enem, naj se po agrarni reformi razdeli med kmete celokupno posestvo šentpavelskega samostana, kolikor ga leži v Sloveniji, ker ima samostan itak že v Avstriji dovolj premoženja.

Nov slovenski politični tednik

Ona skupina bivših bojevnikov, ki se je po razsulu bojevniške akcije zbrala okrog g. Staneta Vidmarja, je izdajala še nekaj časa glasilo »Bojevnik«. Kazalo je, da se bo ta skupina združila s slovenskimi mačkovci in »Bojevnik« je res prenehal izhajati. Vendar pa do združitve ni prišlo in Vidmarjeva skupina je ostala izven mačkovske fronte, ki jo v Sloveniji vodita gg. dr. Lončar in dr. Kukovec. Te dni je na novo začela izdajati svoj list, ki se sedaj imenuje »Stara pravda«.

V svojem uvodniku pravi »Stara pravda«, da hoče zbirati v skupno slovensko fronto vse Slovence. Tako stvorjeni fronti je mesto le v združeni opoziciji, kjer bodo skupno s Hrvati in Srbi tudi Slovenci lahko izterjali svoje pravice in dobili svojo staro pravdo. List se huduje tudi nad »Slovencem« in pravi »že davno je v »Slovencu« izšel na naš list grd napad, da kričimo »Živijo dr. Maček«, v resnici pa zasledujemo druge cilje in namene. In je seveda opozoril policijo na nas, češ, to so pa boljševiki in komunisti, pravi klavci mirnega krščanskega ljudstva itd. Odločno zavračamo vsako ovadbo in sumnjo, da smo komunisti ali podobno«

O ideologiji hrvatskega pokreta

Te dni se je mudil v Splitu ideolog hrvatskega seljaškega pokreta g. Rudolf Herceg, ki je imel tekom tekočega meseca celo vrsto predavanj v raznih jugoslovenskih mestih o akciji in ciljih »Seljaške Sloge«. V Splitu je sprejel novinarje ter jim dal daljšo izjavo o ciljih »Seljaške Sloge«, ki »želi obnoviti in razviti kmetsko, to je narodno avtohtono kulturo kot neusahljiv izvor in vsebino hrvatske narodnosti in kulturne individualnosti. Hrvatskega seljaškega pokreta ne more pravilno razumeti, še manj pa uspešno v njem sodelovati noben nekmet, ako ne spremlja pisanja časopisov tega pokreta in dela v njegovih organizacijah. Posebno velja to za kraje, ki so se pridružili pokretu HSS šele po l. 1923 ali celo pozneje. Na vprašanje, ali misli tako tudi dr. Maček, je Herceg odgovoril: »Morda bi dr. Maček tako ne odgovoril, dasi je odbornik »Seljačke Sloge«. On mora kot politik sprejemati in tudi sprejema sodelovanje z ljudmi, ki niso pristaši hrvatskega seljaškega pokreta. Toda to sodelovanje bo moralo prej ali slej jenjati. Trajno bodo mogli sodelovati z njim samo oni, ki bodo sprejeli ideologijo hrvatskega seljaškega pokreta. To morem reči čisto sigurno. Dr. Maček se je odločil kot človek in politik baš v interesu vsega hrvatskega naroda iti do konca z izvajanjem idej hrvatskega seljaškega pokreta.«

* **Delegata ministra pri sklepnih izpitih.** Z odlokom ministra za trgovino in industrijo sta določena za sklepne skušnje tale delegata: na trgovski akademiji v Mariboru Mihael Prezelj, šolski nadzornik banske uprave v Ljubljani. na tehniški srednjiški šoli v Ljubljani pa Ivan Vurnik, profesor tehniške fakultete v Ljubljani.

Ruždi Aras v Beogradu

Beograd, 23. maja. AA. Zjutraj ob 7.10 je prispel v Beograd na povratku iz Ženeve v Ankaro turški zunanji minister Ruždi Aras v spremstvu ravnatelja političnega oddelka turškega zunanjega ministrstva Dževada. Na postaji so ga sprejeli ravnatelj političnega oddelka v zunanjem ministrstvu Ivo Andrić, šef kabineta zunanjega ministra Dragan Protić. tajnik v kabinetu zunanjega ministra Šećerović, turški poslanik Ali Hajdar z uradniki poslaništva in rumunski poslanik Guranescu. Navzočim novinarjem je zunanji minister Ruždi Aras izjavil, da potuje v Ankaro. odkoder bo v najkrajšem času poslal zainteresiranim državam povabila na konferenco, ki se bo pričela 22. junija v Montreuxu in na kateri se bo reševalo vprašanje Dardanel. Ob 7.45 Ruždi Aras nadaljeval pot v Ankaro.

Balkanska tiskovna zveza

Bukarešta, 23. maja. AA. Na pobudo ravnatelja tiskovnega oddelka rumunskega zunanjega ministrstva se bodo sestali 11. junija v Bukarešti zastopniki listov držav Balkanske zveze, da ustanove Balkansko tiskovno zvezo.

ZAHTEVAJTE IZREČNO FLIT V PLOMBIRANIH, ORIGINALNIH ROČKAH

Lahkoatletski dvoboj Gradec : Ljubljana

Po prvem dnevu vodi Gradec s 46 : 35 — Dobri rezultati Gabrška, Martinija in inž. Stepišnika

Gradec, 23. maja.

V Gradcu se je danes pričelo IV srečanje lahkoatletskih mestnih reprezentanc Gradca in Ljubljane. Graška reprezentanca je sestavljena večinoma iz članov GAK. ki jih prištevajo med najboljše zastopnike avstrijske lahkoatletike. Pri prvem srečanju leta 1933 v Ljubljani, je zmagala Ljubljana z 72:71, naslednje leto v Gradcu je zmagal Gradec z 71:69, tretje srečanje v Ljubljani pa se je končalo v korist Gradca s 84:69.

V obeh moštvih nastopi več olimpijskih kandidatov. Pri Gradčanih je zlasti omeniti srednjeprogaša Friebeja in Franka, dalje dr. Schöfta. Karfa in Stieglerja. Tudi pri Ljubljani so najboljši atleti Jugoslavije.

Današnje tekmovanje se je pričelo na igrišču GAK ob 18.15. Ves popoldne je bilo hudo neurje in šele ob 17. se je nekoliko zjasnilo, vendar je med prireditvijo ves čas nekoliko rosilo, zaradi česar je bil tudi teren zelo težak.

Ljubljanska reprezentanca je morala nastopiti bandikapirana, ker sta odpovedala Goršek in Marek. Poleg tega nista bila v reprezentanci Kovačič in Perpar. V zadnjem trenotku je vskočil Zupančič, tako da bo Ljubljana saj v skoku ob palici nastopila kompletno.

Po današnjem prvem dnevu vodi Gradec s 46:35. Doseženih je bilo nekaj izvrstnih rezultatov, tako Martini v skoku v višino 180, dalje Gabršek na 400 m in tudi inž. Stepišnik je prijetno presenetil z zmago v metu diska. Točke štejejo 5, 3, in 1, pri stafetah 6 in 3.

Tehnični rezultati so bili:

100 m: 1. Stigler 11.4, 2. Karf 11.5 (oba G.), 3. Sodnik 11.9, 4. Sušteršič (oba L.). Točke 8:1 za Gradec.

Skok v višino: 1. Martini (L) 180, 2. Alpassy (G) 170, 3. Slanina (L) 170, 4. Zahlbruckner (G) 160. Martini je bil v izredni formi in je 180 preskočil pri prvem skoku, vendar se mu 185 kljub trikratnemu poizkusu ni posrečilo.

Točke 6 : 3 za Ljubljano. Stanje 11 : 7 za Gradec.

400 m: 1. Gabršek 51.6, 2. Pleteršek 52.6 (oba L), 3. dr. Schöft 55, 4. Drexler 55.7 (oba G). Gabršek je vodil od začetka do konca. Oba zastopnika Ljubljane sta zmagala sigurno.

Točke 8 : 1 za Ljubljano. Stanje 15 : 12 za Ljubljano.

Met diska: 1. Inž. Stepišnik (L) 39.79, 2. Tunner (G) 39.17, 3. prof. Dobovšek (L) 37.05, 4. Kamputsch (G) 36.48. Inž. Stepišnik je stalno vodil od 4. meta dalje. Tunner je šele v zadnjem metu prekosil prof. Dobovška.

Točke 6 : 3 za Ljubljano, stanje 21 : 15 za Ljubljano.

5000 m: 1. Krevs 16:04, 2. Bručan 16:11.6 (oba L), 3. Pölzl 16:15, 4. Haderer 17:06, (oba G). Krevs in Bručan sta se stalno menjavala v vodstvu in sigurno zmagala, Krevs 50 m pred Bručanom, ta pa 30 m pred Gradčanom.

Točke 8:1 za Gradec. Stanje 30:24 za Ljubljano.

Skok v daljavo: 1. Karf 6.80, 2. Tunner 6.60, (oba G), 3. Putinja 6.36, 4. inž Stepišnik 6.22 (oba L). Gradčana sta bila boljša od Ljubljančanov. Stepišnik je za malenkost prestopil pri 6.56. Ljubljana je nastopila brez Požarja, ki si je poškodoval nogo.

Točke 3:1 za Gradec. Stanje 30:24 za Ljubljano.

800 m: 1. Friebe 2:02.6, 2. Frank 2:03.3, (oba G). 3. Czurda 2:04, 4. Skušek 2:07.8 (oba Ljubljana). Sigurna zmaga Friebeja. ki vodi od starta do cilja. Czurda se je zaman trudil, da bi Franku iztrgal drugo mesto. Tu bi prav gotovo zmagal Goršek, ki je na izbirnem mitingu dosegel 2 minuti.

Točke 8:1 za Gradec. Stanje 32:31 za Gradec.

Met krogle: 1. Kamputsch 13.76, 2. Schwarz 13.65, (oba G), 3. inž. Stepišnik 12.81, 4. Zupančič 12.62 (oba L). Sigurna zmaga Gradčanov.

Točke 8:1 za Gradec. Stanje 40:32 za Gradec.

Stafeta 4X100 m: 1. Gradec (Hüttner, Karf. Tunner, Stiegler) 46, 2. Ljubljana (Urbančič, Sodnik, Sušteršič, Pleteršek) 46.2. Gradec je prispel na cilj 1 m pred Ljubljano. ki je izgubila zaradi slabe zadnje predaje.

Točke 6:3 za Gradec. Končno stanje po prvem dnevu 46:35 za Gradec.

Tekmovanje se jutri ob 17. nadaljuje.

Egiptski prestolni govor

Kairo, 23. maja. b. Ob navzočnosti regentskega sveta je bil danes otvorjen novi egiptski parlament. Prestolni govor, ki ga je prečital ministrski predsednik, se bavi predvsem z upravnimi nalogami nove vlade. Glede zunanje politike pravi, da obstojajo dobri odnošaji z Anglijo in da se pogajanja z njo nazvijajo v prijateljski obliki. Prestolni govor izraža upanje, da bodo pogajanja kmalu rodila dogovor, ki bo zagotovil neodvisnost Egipta ter še povečal prijateljske odnošaje z Anglijo.

Vanča Mihajlov zopet obsojen na smrt

Sofija, 23. maja. AA. Pred sodiščem v Gornji Džumaji se je vršila razprava zaradi umora kmeta Sokola meseca avgusta l. 1930. Tedaj je skupina zločincev po nalogu VMRO odvedla Sokola na bližnjo planino, kjer so ga mučili, nato pa obesili. Sokola so obsodili na smrt, ker je obsojal nasilja VMRO nad nedolžnim prebivalstvom. Sedaj po štirih letih je sodišče obsodilo krivce tega zločina. Vodje razpuščene VMRO Vančo Mihajlova je obsodilo na vešala, njegovega tovariš Konstantina Vasiljeva v dosmrtno ječo, ostale pa v večletno ječo

Smrtne obsodbe v Kovnu

Kovno, 23. maja. b. Pred tukajšnjim sodiščem se je vršila razprava proti 17 obtožencem, ki so bili obtoženi sodelovanja pri kmetskih nemirih jeseni in pozimi. Sedem obtožencev je bilo zaradi prevratnega delovanja obsojenih na smrt in so bili štirje izmed njih danes ustreljeni. Ostalim trem je bila smrtna kazen izpremenjena v dosmrtno prisilno delo Pet nadaljnjih obtožencev je bilo obsojenih na dosmrtno prisilno delo, ostali pa na 6 do 15 let ječe.

Amerika za stabilizacijo valut

London, 23. maja. o. Ameriški državni tajnik za finance Morgenthau je obvestil angleškega poslanika, da namerava v kratkem odposlati delegacije v države, ki so v zlatem bloku, da bi se čimprej pričela pogajanja za stabilizacijo posameznih valut.

Šahovski turnir v Moskvi

Lasker in Botvinik poražena

Moskva, 23. maja. AA. V sedmem kolu šahovskega turnirja je Ragozin premagal Laskerja, Capablanca pa Botvinika. Igre Löwenfisch-Rjumin, Lilienthal-Flohr in Eliskases-Kan so končale neodločeno.

Stanje po VII: kolu je naslednje: Capablanca 5, Ragozin in Botvinik po 4, Lasker, Löwenfisch in Kan po 3 in pol, Flohr, Lilienthal in Rjumin po 3 točke, Eliskases 2 in pol točke.

Vremenska napoved

Zemunska vremenska napoved za nedeljo: Pretežno oblačno, dež, južnozapadni vetrovi, hladneje.

Zagrebška vremenska napoved za nedeljo: Pretežno oblačno, deževno, lokalne nevihte, precej hladno.

Dunajska vremenska napoved za nedeljo: Izpremenljivo in negotovo vreme.

Močna, nagla, sigurna guma

Continental

A. GOREC, D. Z O. Z.
PALAČA LJUB. KRED. BANKE.

Naši kraji in ljudje

Dr. Tomšič o reformi Društva narodov

Predavanje in debata v krogu juristov na univerzi

Ljubljana, 23. maja.

Pod okriljem Društva slušateljev juridične fakultete je včeraj na dobro obiskanem članskem sestanku predaval g. univ. docent dr. Ivan Tomšič, naš priznani strokovnjak mednarodnega prava, o reformi Društva narodov. Sestanek je otvoril predsednik društva jur. Milan Orožen, pozdravil je številne poslušalce, zlasti uglednega predavatelja.

Na primeru etiopsko-italijanskega spora je predavatelj pokazal, kako je Društvo narodov nezadostno za ohranitev mednarodnega miru. Članice niso hotele izpolniti niti vseh obveznosti, ki jih predpisuje že sam na sebi pomanjkljivi pakt DN. Od tod razočaranje. Toda javno mnenje v večini držav razlikuje med idejo DN samo in med načinom njene ustvaritve. Izreka se za zamisel DN, zahteva pa, da se drugače uresniči. Reforma DN ne bo obstojala samo v tem, da se spremeni pakt DN. Predavatelj je navedel nekaj primerov: vprašanje univerzalnosti, vloga desil, kolektivna varnost, sankcije, oboroževanje, mednarodna armada oziroma policija, revizija meja, zaščita manjšin itd. Gospod docent je orisal nasprotujoča si stremljenja, katera vladajo glede teh problemov tako v Evropi in na drugih kontinentih, v krogu malih držav, v državah z diktatorskimi režimi itd. Treba bo tudi odstraniti nezadovoljstva in nezaupanja, ki povzročajo spore med državami in ki ovirajo, da bi se države združile v učinkovito mednarodno organizacijo. To so problemi, ki jih bo treba predhodno rešiti eventuelno na posebni mednarodni konferenci: teritorijalna vprašanja, problem preobljudenosti, pomanjkanje surovin in oddajnega trga v zvezi z razdelitvijo kolonij in mandatnih ozemelj itd.

Predavatelj je zaključil, da DN pomeni le prvi korak na poti k učinkoviti mednarodni organizaciji, da bo treba mnogo dela, žrtev in časa, da novi mednarodnopravni red zahteva novega človeka in da ima mladina posebno nalogo.

Po predavanju se je razvila skoro celo uro trajajoča debata, v katero so posegli številni slušatelji-akademiki, ki so v vprašanjih, ki so jih stavili predavatelju (vprašanje demokracije, organiziranje miroljubnega javnega mnenja, pomen sankcij, vloga naše države in položaj Slovencev itd.), pokazali, da sodobna akademska mladina resno in v duhu mednarodnega sodelovanja gleda na ta vprašanja. Tako se je ta sestanek razvil v pravo manifestacijo miru. Sestanek je bil prav posrečen tudi zato, ker se je srečno znal organizirati kontakt med profesorjem in slušatelji pri razmotrivanju tako važnih problemov. Takih sestankov si akademska mladina še želi, to bi mogel zaključiti vsak iz toplega aplavza, s katerim so slušatelji ob koncu nagradili gospoda docenta dr. Ivana Tomšiča. Ob živahnem odobravanju vseh navzočnih je bil sprejet sklep odbora Društva slušateljev juridične fakultete, da se poživi delo »Akademskega kluba za društvo narodov«, ki že nekaj let ne deluje več aktivno. Nekaj tovarišev je bilo izvoljenih v posebno komisijo, ki bo uredila vse potrebne formalnosti in sklicala občni zbor.

Vzor kremenite savinjske gospodinje

Ob 70letnici gospe Antonije Omladičeve v Poljčah

Celje, 23. maja.

Omladičeva domačija v Poljčah pri Braslovčah slovi po vsej Savinjski dolini in še daleč izven nje. Po pravici. Tu je doma gostoljubje, tu je bil od nekdaj majhen tabor narodne in sokolske zavesti. Vzorno gospodarstvo pričuje že desetletja o smislu za napredek. Posestvo vodi zdaj drugorojeni sin Pepi, a oče in mati sta si ustvarila novo lično domačijo, kjer ob neumornem delu preživljata zlato jesen življenja.

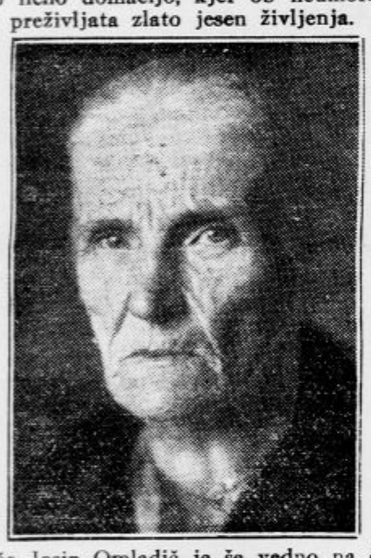

Oče Josip Omladič je še vedno na čelu braslovške občine, a zvesto mu stoji ob strani vzorna družica ga. *Antonija*, ki bo v ponedeljek praznovala sedemdesetletnico. Po rodu je Habjanova s Črnega vrha pri Št. Jurju ob Taboru. Ko jo je pred desetletji povedel mladi gospodar na svojo veliko domačijo, ni potrebovala ne dekle ne hlapca. Ob otrokih, ki so doraščali, je sama garala neutrudna, neizčrpna. Enajstim otrokom je dala življenje; dva sta umrla, a štirim sinovom sta skrbna roditelja lepo ugladila življenje, pet hčera pa po materinem zgledu skrbi vsaka za srečo svoje družine. Tradicija stare Omladičeve rodbine se nadaljuje v novih rodovih, tradicija krepke nacionalne in napredne zavesti. Kakor nekoč je Omladičeva rodbina še danes steber braslovškega Sokola, pri katerem so sinovi in hčerke opravljali in še opravljajo važne funkcije. Bili so časi, ko so Omladiči in sorodniki sestavljali skoro tretjino vsega članstva. Pa so sodelovali seveda tudi drugod, da je bila Omladičeva družina najmočnejša opora vsakemu društvenemu in kulturnemu pokretu v braslovškem okolišu. Zgledno napredna kmetija pa je tudi od nekdaj dosledno dajala svoj tribut splošni slovenski kulturi; semkaj so našle pot vse dobre knjige, revije in novine. Omladičeva mama je od nekdaj bila ne samo čuvarica družinskega ognjišča, temveč tudi skrbna mati svojim otrokom.

Priprave za Berlin!

Sokoli in telovadci oglejte si danes V KINU SLOGI trening za olimpiado. Vaje na drogu. bradlji i. t. d. v današnjem Ufa zvočnem tedniku.

Ko je prišla vojna, sta morala oče in dva odrasla sinova k vojakom, okrog domačije pa se je skoro sleherno noč potikal orožniški konfident, da bi dognal sledove srbofilstva, zaradi katerega so najstarejšega sina — visokošolca že takoj ob začetku vojne odgnali v graške zapore . . . Mati je v najhujših letih gospodarila sama in ni klonila.

Osvobojenje naroda je strlo tudi spone, ki so se hotele skleniti okrog Omladičevih. Srečna in zadovoljna lahko gospa gleda nazaj na svoje življenje, srečna ob zdravju svojih otrok in ob spoštovanju, ki ga uživa brez izjeme pri vseh, ki jo poznajo. Dasi bi potrebovala počitka, ji je vendar delo motor življenja. Zato nikoli ne splahnejo žulji na njenih rokah. Kremeniti predstavnici vzorne savinjske matere in gospodinje iskreno želimo, ko ji toplo čestitamo k njeni sedemdesetletnici, še vrsto zadovoljnih let!

Mojstrovina dunajske filmske produkcije!

Marija Baškirčeva

Film o največji in najgloblji ljubezni nesmrtnega pisatelja Maupassanta.

Kino Union, tel. 22-21

Ob 15., 17., 19. in 21. uri.

»Iz dnevnika velike ljubezni«

Lili Darvas in Hans Jaray

Szöke Szakall in Attila Hörbiger

Glasba: Paul Abraham.

Dr. Fran Mayer

70letnik

Šoštanj, 23. maja.

Te dni slavi 70-letnico g. dr. Fran Mayer, šoštanjski župan. Kljub sedmim križem je še prožen in čil. Nobena pot mu ni predolga in nobena gora previsoka.

Dr. Mayer se je rodil l. 1866. v Sevnici ob Savi. Po dovršenih gimnazijskih studijih v

Celju je bil promoviran v Gradcu. Kot odvetniški koncipijent je služboval v Gradcu in Celju, od leta 1898. pa je odvetnik v Šoštanju. Takoj po prihodu v Šoštanj je stopil v sprednje vrte narodnega in gospodarskega gibanja. Organizacije so mu vedno bile važno sredstvo za širjenje nacionalne misli. Že od leta 1900. je član okrajnega odbora. Leta 1928. pa je bil izvoljen za župana mestne občine, ki jo še sedaj vodi. Z Mihaelom Vošnjakom, šoštanjskim rojakom in velikim zadrugarjem, je oral pri nas zadružno ledino. Še mnogo zdravih let!

Tragična smrt spoštovanega moža

Koroška Bela, 23. maja.

V sredo se je pri sekanju drevja v gozdu pod Potoško planino smrtno ponesrečil 74-letni upokojeni železničar Matevž Praprotnik, po domače Cimpek s Koroške Bele. Njegov sodelavec je pohitel v dolino po pokojnikove svojce, da so prenesli truplo v njegovo rojstno hišo na Potokih, odkoder se je vršil v petek pogreb na župnijsko pokopališče na Koroški Beli.

Pokojnik je bil zaradi svojega humorja med občani splošno priljubljen. Zapustil je žalujočo vdovo, ki je budo bolna, in več odraslih sinov in hčera, ki se pridno udejstvujejo pri Sokolu in pri drugih nacionalnih, kulturnih in stanovskih društvih. Raz Sokolski dom na Koroški Beli se je vila žalna zastava v počastitev spomina spoštovanega moža, katerega sinovi so pionirji sokolskega in nacionalnega gibanja v našem kraju.

Bodi mu ohranjen lep spomin, hudo prizadetim svojcem pa naše iskreno sožalje!

Afera z vložnimi knjižicami

Ljubljana, 23. maja

Te dni je bila zaključena preiskava proti **Josipu Grašku**, lastniku realitetne pisarne v Ljubljani. Preiskovalni sodnik je izročil državnemu tožilstvu obširne spise, ki obsegajo v celoti 530 rednih številk. Državni tožilec g. Branko Goslar sedaj proučuje spise in bo verjetno že do konca meseca sestavljena obtožnica.

Kakor je znano, se je v času gospodarske krize, ko so prišli nekateri denarni zavodi pod zaščito, razvila cvetoča trgovina s prekupčevanjem hranilnih knjižic, za katere so prekupčevalci nudili ceno pod nominalo. Tega prekupčevalskega posla, ki je imel svoje središče v Zagrebu, se je pri nas oprijel lastnik realitetne pisarne Josip Grašek, ko so mu posli s prodajo nepremičnin v času gospodarskega zastoja premalo nesli. Da bi si pa pridobil čim več hranilnih vlog, si je izmislil povsem nov način kupovanja: v nasprotju z drugimi prekupčevalci je pri nakupovanju nudil nad običajem visoke cene, ki so često dosegale 100% nominale, pri kupnini pa se je pogodil za odplačevanje v dolgoročnih obrokih. Vloge je potem takoj prodajal naprej, toda s polovično in še celo večjo izgubo. Od izkupička je nato plačal del obrokov prvotnemu lastniku in provizijo akviziterju, ostalo pa je pridržal zase, ne da bi se brigal za nadaljnje odplačilo dogovorjenih obrokov.

TUKAJ se pojavljajo prvi znaki!

Ali se morajo okoli ust, okoli oči in na sencih opaziti prvi znaki, ki pričajo da vene Vaša mladost?

Na ženi se ni treba nikoli videti koliko je stara, ako se pravočasno neguje in uporablja dobro kremo. Elida krema Ideal odstrani male gubice in nečistoto kože. Ona vsebuje hamamelis, kateri poživi in obnavlja kožo. Kdor redno uporablja to kremo, ostane mlad, ostane lep!

ELIDA KREMA IDEAL

V stiski so se ljudje naposled zatekli k oblasti, ki je vzela vso zadevo energično v roke. **Preiskava je dognala, da so Graškovi posli narasli v milijone**, čeravno so pri hišni preiskavi zaplenili le nekaj knjižic z nekoliko tisoči vlog. Graškove manipulacije bodo nedvomno pomenile gospodarski polom velikega števila osleparjenih vlagateljev, **zlasti na Kočevskem in Dolenjskem**, kjer so njegovi akviziterji sklepali največ kupčij.

Delo slovenskega uradništva na Kočevskem

Uspehi na nacionalnem in gospodarsko-zadružnem področju

Z veliko požrtvovalnostjo vršita slovenski uradnik in učitelj svojo misijo narodnostnega dela na kočevskem jezikovno mešanem otoku, kjer ni pomembnejšega slovenskega društva, v katerem ne bi imelo baš uradništvo važnih funkcij. Ta slovenski uradnik, ki žrtvuje za svoje nacionalno delo ves svoj prosti čas, pa je običajno deležen prav od odločilnih strani grenkega razočaranja. Naša rak rana je, da še danes narodnostnega dela ne ločimo od političnega.

Tudi na gospodarskozadružnem področju daje slovensko uradništvo na Kočevskem lep zgled. Posebno plodovito je zaključila preteklo poslovno leto. Nabavljalna zadruga državnih nameščencev in upokojencev. To leto je ta zadruga zgradila svoj zadružni dom v Kočevju. Treba je poudariti, da je to prvi slovenski zadružni dom na Kočevskem in da je ta dom postavilo slovensko uradništvo, ki je sicer materialno šibko, a vendar do skrajnosti požrtvovalno. Da je velike važnosti pridobitev slovenske posesti na jezikovno mešanem ozemlju, je pač razumljivo. Agilni zadružni odbor, kateremu je predsednik profesor Uršič Franc, podpredsednik pa znani narodni delavec sreski šolski nadzornik Betriani Božidar, je le s težavo dobil v nakup bivšo Verderberjevo hišo. V Kočevju Slovenec ne more lahko kupiti posesti, ki je v nemških rokah, med tem ko je žal mnogo slovenske posesti bilo kupljene od Nemcev.

Odbor je plačal za Verderberjevo hišo 109.250 Din. Hiša pa je bila stara in svojemu namenu ni ustrezala. Tako je moral odbor takoj skleniti adaptacijo kupljene zgradbe. Treba je bilo staro pritlično zgradbo nadzidati in nekaj prizidati. S pomočjo spoznavne Zveze nabavljalnih zadrug državnih nameščencev se je izvršila preureditev hiše za vsoto 118.000 Din. V hiši so lep trgovinski lokal s pritiklinami, dve društveni sobi in eno veliko in tri manjša stanovanja.

Tako ima danes slovensko uradništvo v Kočevju lastni zadružni dom, ki stoji skoro v sredini mesta. Lahko je ponosno na ta dom, saj je to najlepši znak velike življenske sile slovenskega državnega uradnika, ki nam je tudi porok za vztrajno nacionalno delo na Kočevskem.

Nova tajna lepote: PRENOVITEV POČRNELIH ZOB.

Tisoče oseb je opustilo neučinkovito metodo čiščenja in prevzelo čiščenje s KOLYNOSOM. Zadostuje majhna količina Kolynosa na suhi ščetki. Takoj izginejo madeži, mikrobi, ki povzročajo kvarjenje, so takoj uničeni, a Vaši zobje se bleste kot biseri. Negujte svoje zobe s Kolynosom, in oni zadobe nov blesk in naravno belino, ki polepšuje Vaš nasmeh.

KOLYNOS PASTA ZA ZOBE

Srečko Kosovel:

Bog in Antikrist

Objavljamo ta listek iz zapuščine kraškega pesnika tik pred deseto obletnico njegove smrti. Ur.

Večerilo se je. Zemlja je temnela in nad črnimi gorami je ležala večerna zarja bleščeča se, kakor iz medi ulita hladna kakor zimski studenec. Gozdovi so utihnili kakor bi obstali sredi svoje večerne molitve in polje je zaspalo. Tišina, tišina.

Po beli cesti nad temnimi travniki in njivami je stopal Bog. Njegov korak je bil tih in svečan kakor korak zmagovalca, svestega, da si pridobi zmago lahko vedno. Rad je hodil v mraku, ko so utihnili gozdovi in so zaspala polja, kajti takrat je najlažje premišljeval o stvareh, ki so ga težile. Raj, ki ga je želel videti vtelešenega na zemlji, se je izpremenil v trudno in bolno dolino Jozafat, polno solz in brez moči. In hudo mu je bilo, da je dal človeku svobodno voljo. Hotel je dobro, hotel, da človek sam pride do raja na zemlji — pa je videl, da si zida človeštvo kopo obupa in žalosti, kopo sovraštva in krivičnosti, kopo zatiranja in oblasti. V teh mislih je dobil njegov obraz trudno svečanost, poteze žalosti, pa vendar mu je sijala iz oči dobrota in ljubezen.

Daleč za njim je hitel iz mesta Antikrist. Med kričanjem in psovanjem so ga bili vrgli iz neke beznice, ker je tam razvijal svoje teorije o življenju. (Pri tem narodu, kjer se je to zgodilo, je za novotarje zelo slabo; če svirajo resnico, jim razbijejo gosli na glavi.) Opotekajoč se s svojo nerodno nogo je hitel po beli cesti, preklinjal uspehe, preklinjal življenje, naravo, Boga in vse, česar se je v svoji besnosti mogel spomniti.

Kakšno nasprotje med njim in med Bogom! Koder je hodil Bog — tišina, kakor utešen jok otroka, za katerega je dobil obljubljeno ljubezen matere. Koder je hodil Antikrist — nemir in razdrapanost, preklinjanje in jok.

Antikrist je dotekel Boga; nerodno in težko mu je bilo hoditi samemu, kajti kadar je bil sam, ga je pekla vest, da tako hudo dela, ali pa je preklinjal usodo, da ne more toliko stvari urediti; da je ljudstvo še preveč verno in preveč nedolžno. Zatorej bi se bil rad pogovoril kaj z Bogom in zopet čul par modrih besed, kajti med narodom, koder je hodil, se je dalo le poredkoma izpregovoriti kaj pametnega in samosvojega; navezani so bili preveč na druge, in njihova volja je bila tako šibka, da si jih lahko obračal ne z vetrom, temveč z najrahlejšim dihom iz ust. Potegnil je Boga za rokav in mu rekel: »Zakaj odhajaš? Mene so spodili, tebe bodo imeli radi! Čutili te bodo in ljubili. Cerkve se bodo smehljale kakor golobice v soncu, vera bo cvetela kakor najmočnejša drevesa, koder boš hodil, boš ljubljen — enota vseh enot, skupnost vseh skupnosti!«

Toda Bog je obrnil svoj žalostni obraz k njemu in rekel: »Zakaj govoriš tako? Poznaš jih! Ali misliš, da so te vrgli iz mesta, ker si Antikrist, ali misliš, da mene niso spoznali, gredočega tiho mimo njih«

Antikrist je odvrnil: »Videl sem, da so te spoznali.«

Bog pa je rekel: »Če so me spoznali, zakaj me ne ljubijo?«

»Oni ne ljubijo nikogar; kdor pride mednje, je tujec, berač. Na slamo ga pošljejo spat, ker je skedenj prazen, dajo mu jesti, ker ostaja.« Tako je govoril Antikrist in zdelo se mu je, da je prav dobro govoril v slogu svetega pisma, ki ga bo šele spisal.

Bog je pomislil in odgovoril: »Dobre in lepe so bile tvoje besede, žalostno resnične so bile, edino ti lahko govoriš tako, ker hodiš med ljudmi. Dobro jih poznaš v dušo, zatorej jih boš lahko vladal.«

»Toda kako,« mu je segel Antikrist v besedo« če so me pravkar spodili, toliko, da me niso še napadli z batinami, vilami, koli?«

»Spodili so te, ker nočejo, da jim kdo vlada, ali tvoji nauki so med njimi, ne oni nauki, ki govore o resnici in pravici — oni, ki govore o laži in hinavščini. Vidiš, tudi mene nočejo. Mene, ki sem jim ustvaril večnost, niti tebe, ki jim nočeš odpreti kraljestvo sedanjosti. Ni Boga v njih, ni vesoljstva, ni miru. Velika težnja je po tem zemskem kraljestvu; pod njihovimi asketskimi plašči plešejo strasti in hudodelstvo. Ljubi svojega bližnjega, nosijo na praporu, ljubijo pa sebe. Ljubi Boga, učijo, a ljubijo tebe. A tudi tebe nočejo, nočejo tvojih naukov o večni ohranitvi.«

Tako je govoril Bog in utihnil. Stopala sta z Antikristom po beli cesti; zvezde na nebu so se prižigale in svetla rimska cesta je segala do daljnega južnega morja. Oba sta odšla in z njima vera večnosti in življenje, boj za obstanek; tiho sta tonila v noč in molčala.

Pred obzorjem sta se ustavila. Nad dolino šentflorjansko je legla noč, črna noč. In v tej noči se je skrivala krivica in pravica, laž in hinavščina je obšla pergamente apostolov in evangelistov.

Bog je dal roko Antikristu in mu rekel: »Bodi mi pozdravljen, kralj telesnega carstva, veruj mi, da mi tudi tvoji zakoni niso nasprotni. Zakoni lepote so večni!«

Neplaho mu je dal Antikrist desnico in rekel: »Lepe so tvoje besede, velika dobrota in ljubezen je v njih. Ti si harmonija, ti si večnost. Lepi so tvoji zakoni, sladka vera je v njih.«

In nato sta se razšla. Bog je stopil na črno goro. Odprla so se bleščeča nebesa, začulo se je petje angelov in potihnilo je.

Antikrist je obstal: »Še te njive bodo rodile otroke v gnoju in krvi!« Legel je na zemljo in izginil.

Od daleč sem čul zvoke. Gospodar in birič sta odšla in cerkve so samotne in prazne in prsa so votla in brez srca. Kam greš dolina, kam greste romarji?

Gospodarstvo

Pred končno odločitvijo glede uvozne kontrole

Kakor smo že poročali je odbor za kontrolo uvoza pri Narodni banki že sestavil predlog za seznam blaga, na katerega se bo nanašala uvozna kontrola. Ta bo obstojala v tem, da bo uvoz tega blaga dovoljen samo na podlagi predhodnega deviznega dovoljenja Narodni banki. Predlog je bil že pred dnevi predložen finančnemu ministru **in je vsak dan pričakovati**, da ga bo finančni minister potrdil, nakar bo objavljen v »Službenih novinah«. Deset dni po objavi tega seznama v »Službenih novinah« bo nastopila dolžnost uvoznikov, da si pred uvozom preskrbijo devizno dovoljenje Narodne banke.

Včerajšnji beograjski »Privredni pregled« objavlja, da vsebuje seznam po njegovih informacijah naslednje predmete: **riž, kavo, premog, bombaž, bombažno predivo preko št. 16, volnene tkanine vseh vrst, predivo iz umetne svile, cevi iz gume in plašče za pnevmatike, železne pločevine, železne cevi in njihove dele, motorna kladiva, dvigala, kompresorje, stroje za šivanje in pletenje, dinamo stroje in električne motorje, radijske aparate, električne žarnice in avtomobile.**

Čeprav se na prvi pogled zdi, da je razmeroma majhen obseg predmetov, na katere se bo nanašala uvozna kontrola, vendar predstavlja uvoz gornjih predmetov po vrednosti okrog 35% vsega našega uvoza.

Obseg uvozne kontrole

Po najnovejših vesteh iz Beograda bo ministrski svet na današnji seji sklepal o predlaganem seznamu uvoznih predmetov in bo uvozna kontrola stopila v veljavo v začetku julija.

Kontrola uvoza se bo pri rižu nanašala na luščen in neluščen riž po tarifni številki 5 točke 1. in 2. carinske tarife. Uvoz riža je lani znašal 47.7 milijona Din, največ iz Italije (17.2 milijona Din), iz Egipta (14.4), iz Britske Indije (5.6), iz Španije (4.1), iz Japonske (2.8), iz Zedinjenih držav (2.1) in iz Nizozemske (1.3).

Pri kavi se bo uvozna kontrola nanašala na surovo kavo po tarifni številki 25/1. Uvoz kave je lani predstavljal vrednost 62.8 milijona Din. Od tega je znašal uvoz iz Brazilije 48.0, iz Ceylona 4.6, iz Anglije 4.5, iz Zedinjenih držav 1.7 in iz Kenije 1.3 milijona Din.

Nadalje se bo nanašala uvozna kontrola na premog, in sicer po tarifni številki 169 točke 1, 2. in 4., t. j. na antracit, črni premog in koks. Antracita smo lani uvozili za 12.2 milijona Din (iz Rusije za 7.9, iz Nemčije za 2.3, iz Anglije za 2.0), črnega premoga za 30.5 milijona Din (iz Anglije za 11.1, iz Poljske 8.4, iz Nemčije za 7.0 in iz Italije za 4.0), koksa pa za 76.1 milijona Din (iz Anglije za 33.3, iz Nemčije za 32.3, iz Češkoslovaške za 7.5, iz Madžarske za 1.1).

Pri bombažnem prediv pride pod kontrolo uvoz po tarifnih številkah 274 do 276 in se bo kontrola nanašala na predivo za tekstilne industrije in za detajlno prodajo. Bombažnega prediva smo lani uvozili za 363 milijonov Din, od tega največ iz Italije (147 milijonov Din), iz Češkoslovaške (95), iz Anglije (51), iz Avstrije (19), iz Francije (14) in iz Nemčije (8).

Pri bombažnih tkaninah se bo uvozna kontrola nanašala na tarifno številko 277 carinske tarife. Lanski uvoz je znašal 162 milijonov Din, in smo največ uvozili iz Češkoslovaške (63 milijonov), iz Anglije (46), iz Italije (39), iz Avstrije (18), iz Nemčije (14), iz Francije (13) in iz Japonske (11).

Nadalje se bo nanašala uvozna kontrola na uvoz baržuna, pliša in sličnih tkanin po tarifni številki 278 (lani je uvoz znašal 9.9 milijona Din, od tega iz Češkoslovaške 4.1, iz Anglije 2.4, iz Italije 1.3 milijona Din itd.)

Uvozna kontrola se bo pri predivu nanašala na tarifno številko 312., to je predivo iz česane volne preko štev. 16. Uvoz tega prediva je lani znašal 76 milijonov Din, od tega iz Češkoslovaške za 36 milijonov, iz Avstrije za 13.4, iz Italije za 8.1, iz Anglije za 5.3, iz Nemčije za 3.3, iz Belgije za 3.9 milijona Din itd. **Prav tako pride pod uvozno kontrolo uvoz prediva iz grebene volne po tarifni številki 313.** Uvoz tega volnenega prediva je lani znašal 9.1 milijona Din, in sicer predvsem iz Češkoslovaške (3.3 milijona Din), iz Italije (3.3) in iz Anglije (1.4).

Od volnenih tkanin pride pod uvozno kontrolo uvoz po tarifnih številkah 317 in 318. Uvoz teh volnenih tkanin je lani znašal 158 milijonov Din, od tega smo največ uvozili iz Češkoslovaške (za 66 milijonov), iz Anglije (za 36), iz Nemčije (za 15), iz Avstrije (za 13), iz Italije (za 12), in iz Francije (za 9).

Pri umetni svili se bo nanašala uvozna kontrola na predivo iz umetne svile po tarifni številki 327. Uvoz tega prediva je lani znašal 94.1 milijona Din, od tega smo največ uvozili iz Italije (za 45.4 milijona Din), iz Belgije (za 17.2), iz Švice (za 10.8), iz Nemčije (za 10.3), iz Nizozemske (za 4.4) itd.

Na seznamu so tudi cevi in plašči za pnevmatike po tarifni številki 393/1c. Uvoz teh pnevmatik je lani znašal 17.5 milijona Din, od tega smo največ uvozili iz Nemčije (za 3.8), iz Anglije (za 3.6), iz Italije (za 3.6), iz Belgije (za 1.8), iz USA (za 1.3) in iz Avstrije (za 1.3).

Nadalje se bo nanašala kontrola na uvoz železne pločevine po tarifni štev. 537. Ta uvoz je lani znašal 39.4 milijona Din, od tega smo največ uvozili iz Nemčije (za 14.2), iz Češkoslovaške (za 7.7), iz Madžarske (za 5.0), iz Anglije (za 2.3), iz Avstrije (za 1.9) itd.

Pri železnih cevih pride pod kontrolo uvoz po tarifni številki 539. Ta uvoz je lani znašal 22.3 milijona Din in smo največ cevi uvozili iz Češkoslovaške (za 10.5 milijona Din), iz Nemčije (za 3.9), iz Anglije za (1.8), iz Madžarske (za 1.7), iz Francije (za 1.6).

Na seznamu je tudi uvoz po tarifni številki 652, ki se nanaša na motorna kladiva, motorna dvigala, kompresorje in hladilne stroje. Lanski uvoz teh predmetov je znašal 7.8 milijona Din in smo največ uvozili iz Zedinjenih držav, Francije in Italije.

Pod kontrolo pride tudi uvoz strojev za šivanje in vezenje po tarifni številki 655. Ta uvoz je lani znašal 24.0 milijona Din, največ iz Anglije (18.6 milijona Din) in iz Nemčije (3.8), le malo pa iz Češkoslovaške in Zedinjenih držav.

Pri električnih strojih se bo kontrola nanašala na uvoz dinamo strojev, alternatorjev in električnih motorjev po tarifni št. 663. Ta uvoz je lani znašal 18 milijonov Din in smo največ uvozili iz Nemčije (za 5.8 milijona Din), iz Avstrije (4.7), iz Švice (2.2), iz Češkoslovaške (1.4) itd.

Kontrola se bo nanašala tudi na radijske aparate in njihove sestavne dele ter na aparate za brezžično telegrafijo po tarifni številki 665., točka 6. Ta uvoz je lani znašal 41.4 milijona Din in smo največ uvozili iz Nizozemske (za 11.8 milijona Din), iz Nemčije (za 9.9), iz Avstrije (za 7.8), iz Madžarske (za 4.2), iz Zedinjenih držav (za 2.8), iz Anglije (za 1.8) in iz Češkoslovaške (za 1.5).

Nadalje se bo nanašala kontrola na uvoz električnih žarnic po tarifni številki 667., točka 2b. Ta uvoz je lani znašal 5.0 milijona Din in smo največ uvozili iz Madžarske (za 3.5) in le malo iz Avstrije, Nemčije in Japonske.

Končno vsebuje seznam avtomobile, osebne in tovorne, po tarifni številki 675., točka 1. in 2. Ta uvoz je lani znašal 39.3 milijona Din in smo največ uvozili iz Zedinjenih držav (za 18.1), iz Nemčije (za 13.1), iz Anglije (za 2.0), iz Italije (za 1.5), iz Češkoslovaške (za 2.2), iz Francije (za 0.9) in iz Avstrije (za 1.4).

Skupaj znaša lanski uvoz blaga, na katerega se bo v bodoče nanašala uvozna kontrola okrog 1325 milijonov Din, to je približno 35% vsega našega uvoza. Po vesteh iz Beograda obstojajo še težkoče zlasti od strani Anglije in Amerike, ki vidita posebno glede uvoza avtomobilov in radijskih aparatov nevarnost, da bi se zmanjšal njihov izvoz na korist Nemčije.

Naša trgovinska pogodba s Španijo

Povečanje izvoza od 50 na 120 milijonov Din

Minister za trgovino in industrijo dr. Vrbanić je dal tole izjavo o novem trgovinskem dogovoru s Španijo:

V Madridu smo 15. t. m. sklenili novo trgovinsko pogodbo s špansko republiko. Ta pogodba dejansko dopolnjuje pogodbo iz leta 1929, ki pa je postala pomanjkljiva v trenutku, ko so se začeli kontingenti in druge omejitve v zunanji trgovini. Kontingentiranje uvoza lesa in jajc in drugega blaga v Španiji je živo zadelo naš izvoz v to državo. Položaj se je še poslabšal, ko smo z izvajanjem sankcij proti Italiji zgubili glavni trg za naš les.

Z novim trgovinskim dogovorom so nam zagotovljene znatno večje izvozne možnosti, kakor so obstojale doslej. Predvsem je treba opozoriti, da nismo doslej imeli v Španiji nikakih pogodbenih kontingentov. Španska vlada nam je po svoji volji določala kontingente za les, ki jih je znižala na minimum.

Z novo pogodbo se je Španija obvezala, da nam prizna za leto 1936 kontingent 26.000 kubičnih metrov iz postavke 101 (les od 40 do 75 mm debelosti) in 30.000 kubičnih metrov lesa iz postavke 102 (40 mm debelosti). Za leto 1937 se bodo ti kontingenti povečali na 30.000 oziroma 40.000 kubičnih metrov, k temu pa bo prišel še izvoz lesa iz postavke 100 (več ko 75 mm debelosti), ki ostane prost. Možnost izvoza našega lesa v Španijo bo dosegla okrog 100.000 kubičnih metrov. Ti kontingenti so znatno večji, kakor je doslej znašal efektivni izvoz našega lesa v Španijo.

Poleg drugih kontingentov smo dobili tudi kontingent 20.000 meterskih stotov jajc za leto 1936. in 25.000 metrskih centov za leto 1937. Naš izvoz jajc je bil doslej neznaten. Dogovor z dne 15. maja odpira dejansko za nas novo tržišče jajc, ki ga bomo brez dvoma v celoti izkoristili. Po novem trgovinskem dogovoru bomo mogli, v kolikor nam bodo plačilni pogoji dovolili, **povečati naš izvoz v Španijo od 50 milijonov Din, kolikor je lani znašal po vsej priliki na 120 milijonov Din.**

Urejanje plačilnega prometa je pokazalo velike težkoče pri razgovorih. Plačilni promet s Španijo je doslej temeljil na aranžmanu od 20. januarja 1934, po katerem smo dobivali 50% vrednosti našega izvoza v devizah, ostalih 50% pa v kompenzacijskih pesetah. Medtem so se pa gospodarske razmere na Španskem občutno poslabšale in je ta dežela ukinila devizni transfer. Pri pogajanjih, ki jih je potem začela z raznimi državami, je Španija izvedla načelno 100%ne kompenzacije in je hotela to načelo brezpogojno izvesti tudi v našem primeru. Po dolgih razgovorih se je vendar našla kompromisna ureditev: dogovor od 15. maja odreja, da nam bo Španija izplačala stare terjatve na podlagi prejšnjega aranžmana to je 50% v devizah ostanek pa s kompenzacijo, za nove trgovinske terjatve do 1. junija prihodnjega leta pa določa pogodba izplačilo 20% v prostih devizah, 80% pa v kompenzacijskih pesetah. Po drugi strani je pa dogovorjeno, da se tovornina izvzame iz kompenzacije, to je, da se plača v devizah. Ta določba bo pripomogla k lepemu razvoju naših paroplovnih prog s Španijo.

Glede kompenzacijskih peset samih je določeno, da se bodo rabile tako za izplačilo španskega blaga, ki ga mi kupujemo, kakor za oskrbo naših potnikov v Španiji in za oskrbo naših ladij v španskih pristaniščih. Mi pa smo prevzeli obveznost, da bomo na podlagi odloka od 6. aprila t. l. o kontroli uvoza **dovolili uvoz raznih minimalnih količin riža, pomaranč in citron, banan, plutovine, kolofonije in bombažnega prediva španskega porekla.**

Posebno bi želel poudariti, da je odlok o kontroli uvoza dobro služi pri razgovorih s Španijo kot orodje naše trgovinske politike. Po zaslugi tega odloka in koncesij, ki smo jih dali Španiji, se nam je posrečilo v večji meri zainteresirati špansko vlado za naš trg in dobiti olajšave, ki so prišle v dogovor. Ni dvoma, da brez te ureditve tak dogovor s Španijo ne bi bil mogoč. Skušnje, dobljene pri zadnjih pogajanjih, najbolje kažejo, da je ta ureditev ustrezala dejanski potrebi naše trgovinske politike. Uvozni sistem, uveden 6. aprila t. l., nam zato daje upanje, da bo še dalje služil kot učinkovito sredstvo za zaščito naših trgovinski interesov. Zato je treba praktičnemu izvajanju tega sistema posvečati kar največjo pozornost.

Gospodarske vesti

= **Nova sladkorna tvornica v Jugoslaviji.** Iz Beograda poročajo, da bodo v Smederevu pričeli v juniju graditi zadružno tvornico sladkorja, ki bo predelala 6000 vagonov pese na leto. Stroški za gradnjo znašajo 24 milijonov Din. Tvornica se bo zgradila s finančno pomočjo interesne skupine v Češkoslovaški, Saveza nabavnih zadrug državnih uslužbencev in Zveze zadrug pridelovalcev pese v Smederevu.

= **Državni blagajniški zapisi.** Dne 26. maja zapadejo roki za izplačilo 4%nih državnih blagajniških zapisov, izdanih meseca februarja. Dospele blagajniške zapise je treba predložiti v izplačilo neposredno Narodni banki kraljevine Jugoslavije ali pa preko Državne hipotekarne banke in Poštne hranilnice. Blagajniški zapisi se po dospetju plačajo v gotovini, na željo lastnikov se pa zamenjajo z novimi, prav tako trimesečnimi blagajniškimi zapisi z isto obrestno mero. V tem primeru se za nove blagajniške zapise že takoj pri vpisu odbijejo ustrezajoče obresti.

= **Kazni zaradi poslovanja brez dovolila ali pooblastila.** Davčni oddelek finančnega ministrstva je izdal pojasnilo, kakšno kazen je treba izreči po prvem odstavku čl. 52 taksnega zakona, kadar lastniki in poslovodje trgovskih, obrtnih in industrijskih podjetij vrše posle brez dovolila ali pooblastila, izdanega pred 1. aprilom 1936. glede na izpremembo po členu 26 finančnega zakona za leto 1936/37. Ker določbe čl. 26 finančnega zakona, veljavne od 1. aprila 1936, znižujejo kazni po prvem odstavku čl. 52 taksnega zakona od trojne višine na enkratno, se ima glede vseh prestopkov po tem členu, zagrešenih pred 1. aprilom, in glede katerih razsodbe še niso izrečene, ali so pa že izrečene, a še niso postale pravomočne in izvršne, uporabljati čl. 2. kazenskega zakonika, po katerem se ima v takšnih primerih izvajati milejši zakon. To načelo pa ne velja za tiste prestopke iz čl. 52. taksnega zakona, zagrešene pred 1. aprilom 1936, glede katerih so razsodbe že izrečene in postale pravomočne, le izvršene še niso, ker se imajo te razsodbe kot pravomočne izvršiti tako, kakor se glase.

= **Dobave.** Uprava 1. oddelka vojno-tehničnega zavoda v Sarajevu sprejema do 4. junija ponudbe za dobavo retorte za električno peč, do 28. maja pa za dobavo strugača in aparata za brušenje zabojev. Direkcija državnega rudnika v Kaknju sprejema do 28. maja ponudbe za dobavo 3 termometrov, 8 rešet iz železne pločevine ter štajerskih škripcev. Komanda mornarice kr. Jugoslavije v Zemunu sprejema do 1. junija ponudbe za dobavo raznega železa, vijakov, železne žice, žebljev, zakovic itd., do 9. junija za dobavo cevi iz gume in gumiranega platna do 15. junija za dobavo vse vrste gradbenega materiala. Direkcija državnega rudnika Ljubija sprejema do 25. maja ponudbe glede dobave raznih pisarniških potrebščin. Direkcija državnega rudnika Vrdnik sprejema do 11. junija ponudbe za dobavo 2.500 m žice iz litega jekla. Komanda pomorskega arzenala v Tivtu sprejema do 28. maja ponudbe za dobavo 12 akumulatorskih baterij, do 3. junija za dobavo 2.000 kg šamota v prahu, raznega platna, sukanca in vrvice za šivanje, sukna ter tkanine iz jute, konopnene in lanene jadrevine, razne tkanine za preproge, konjske žime in razni tapetniški material, 39 kg usnja (kravine) in 12 volnenih kocev, do 4. junija za dobavo 1000 m bele platnene vrvice in sukanca, do 7. junija za dobavo amerikana, raznega platna, jadrevine iz bombaža ter 200 m tkanine za preproge. Dne 12. junija bo pri upravi VI oddelka vojnotehničnega zavoda v Kamniku druga ofertna licitacija za dobavo 2000 kg gutaperče in žvepla. Dne 15. junija bo pri direkciji državnih rudarskih podjetij v Sarajevu ofertna licitacija za dobavo 57.000 m bakrene žice.

Borze

Devize

Curih, Beograd 7. Pariz 20.3775, London 15.42, Newyork 309.50, Bruselj 52.3250, Milan 24.30, Madrid 42.2250, Amsterdam 209.1750 Berlin 124.50, Dunaj 56.20, Stockholm 79.50, Oslo 77.45, Kobenhavn 68.85, Praga 12.82, Varšava 58.10, Budimpešta 60.50.

Blagovna tržišča

ŽITO

+ Chicago, 23. maja. Začetni tečaji: **pšenica:** za maj 95, za julij 85.75, za sept. 85; **koruza:** za maj 62.50, za julij 59.125, za sept. 57.125.

BOMBAŽ

+ Liverpool, 22 maja. Tendenca mirna. Zaključni tečaji: za maj 6.23 (prejšnji dan 6.21), za dec. 5.71 (5.69).

Davki in trošarine v gospodinjstvu

»Jutro« je začnje dni ponovno poročalo o borbi ljubljanskih gospodinj z draginjo. Ne bo odveč, če objavi še naslednji članek, ki hoče v celoti prikazati današnje stanje, v kakršnem si mora skromna ljubljanska gospodinja ubijati glavo s skrbmi in računi.

Državni, banovinski, mestni in občinski proračuni zahtevajo kritje za izdatke, a davčna moč pridobitnih krogov, kmetov, obrtnikov in uradnikov pada. Mezde in plače se nižajo, s tem se krčijo dohodki trgovcev in obrtnikov in odpuščajo nameščenci. Brezposelnost se veča. Mar se bo gospodarsko kolesje ustavilo?

S strahom gledamo žene gospodarjenje z narodnimi, duševnimi in telesnimi silami, saj je vendar jasno in vsemu svetu očitno, da se medtem, ko narod duševno in telesno propada, neizmerno bogatijo posamezniki. Kapital se kopiči v rokah posameznikov. Vsa naša večja plodonosna industrijska podjetja so v rokah inozemcev, ki odnašajo v bogatih dividendah ob slabi plači domačega delavstva in nastavljencev naš denar v inozemstvo. Namesto da bi bila posebno donosna podjetja tujcev bolj obdavčena, se znajo na vse načine izmikati davkom. Namesto da bi ščitili domačega podjetnika, ščitimo in se klanjamo bogatemu tujcu, ki si zna pridobiti privilegije. Tu ležijo skriti milijoni in milijoni davkov, katere bi ob pravi energiji in doslednosti lahko dvignili.

Država potrebuje kritja za svoje izdatke. Poskuša tu, poskuša tam in navsezadnje otrošarini vsakdanja živila. Brez hrane ne moremo živeti, zato je trošarina na živila najgotovejši in najlažje dosegljivi dohodek. Tako daleč smo dospeli z vednim dviganjem trošarine, da nosi največ davkov rodbina, to je: žena, mati, gospodinja. In čim večja je rodbina, tem večji so davki. Najnovejša je trošarina na cikorijo, ki je predvsem dodatek vsakdanji, s saharinom oslajeni žitni kavi naših najsiromašnejših. Pri potrošnji veččlanske rodbine gre mesečno najmanj 500 Din za davke in trošarine. To so ljubljanske gospodinje prav natančno izračunale, pa storite to tudi vi!

Gospodinja v mestu plačuje tudi vse davke, ki jih plača kmet, trgovec, obrtnik, saj jim ob vsakem nakupu povrne tudi del davka. Gospodinja je tista, ki mora nositi povišanje cen ob praznikih in drugih takih prilikah. Če se je podražila moka za 50 par, znese to pri 10 kg 5 Din. Istotako se bo podražil sladkor zaradi povišane mestne trošarine od 1 pare na 20 par za kg, v resnici pa se seveda za 50 par pri kg. Tako ječi gospodinja pod težo davkov in samovoljnim dviganjem cen. Kje naj vzame kritje za povišanje stroškov?

Najbolj nesociana dajatev je mestna trošarina na kmetijske pridelke, ker tu sta udarjena kmet in gospodinja. Kmet mora plačati trošarino ob prinosu ali dovozu v mesto, ko še niti ne ve, ali bo svoje blago sploh prodal in kako ga bo prodal. Za par male perutnine mora dati 4 Din, za par gosi, rac, puranov in sploh večjo kar 8 Din, za 10 litrov mleka 1 Din, za kg medu 1 Din, za 100 jajc 4 Din. Najbolj obremenjeno je sadje: za 100 kg 25 Din, za 100 kg krompirja 3 Din, za 100 kg zelenjave 5 Din. Pa ne samo za 100 kg, za vsak kg plačuje kmet, a najmanjši znesek je 1 Din. Mnogokrat kmet ne more s svojimi pridelki na trg, saj nima denarja za trošarino. Vedeti moramo, da kmet ne pride z 1 parom perutnine ali s par kg sadja. Prinese več in tedaj znaša trošarina takoj 20, 30, 50, tudi 100 in več dinarjev. Zaradi pomanjkanja gotovine, zaradi stroškov, ki jih mora nositi kmet, še preden je postavil svoj pridelek na trg, je vedno več prekupčevalcev na našem trgu. To breme trošarine dvakrat prevalijo ob enkratni prodaji: prvič, ko kmetu tlačijo ceno pridelka, drugič, ko jo zaračunajo gospodinji. Kmetu se zapira prost dovoz na naš trg, kar draži naše življenje. Gospodinje zaradi višje cene pri prekupcih manj kupimo, krči se konsum, ki spet neugodno vpliva na producenta. Saj gospodinje nimajo kje vzeti kritja za povečane izdatke.

Padanje konsuma se vsepovsod pozna. Padel je konzum mleka, da niti pol litra ne pride v Ljubljano na osebo, padel je konsum mesa, konsum zabele. Najbolj pa je padla potrošnja pri sladkorju. Nasproti Danski, ki porabi 52 kg sladkorja letno na osebo, porabimo pri nas 4.5 kg sladkorja. Še leta 1933 ob priliki našega prvega protidraginjskega zborovanja, je znašal konsum sladkorja v naši državi 6.4 kg. Torej smo padli za 2 kg letno, to je za 26 milijonov kg letno, ako računamo, da je v naši državi 13 milijonov prebivalcev. Ker smo hvala bogu agrarna država ter nam ostane še kruh, krompir, zelenjava, ima naš narod še hrane, ki si jo sam pridela. A težko je v naših krajih, kjer ni zemlje, da bi vse za sebe sami pridelali, kjer smo takorekoč navezani, da hrano kupimo. Najhujše je v naših industrijskih krajih, kjer se hudo občuti trošarina na sladkor in se bo enako občutila trošarina na cikorijo.

V vsem pada konsum, le v enem ne pada: pri alkoholnih pijačah. Odkar je ukinjena državna trošarina na žganjekuho, so zgubile samo v dravski banovini država, banovina in občine 50 milijonov Din letnega dohodka. Žganjekuha je v vsej državi neomejena in svobodna. Žganje se po mestu mirno tihotapi, saj je to majhen prihodek kmetu. Pijančevanje je neobdavčeno in ni kaznivo. Tu gre demokracija le predaleč, da dela vsak, kar sam hoče. Največ nesreč, največ delanezmožnih in slaboumnih, največ zločinov izvira iz pijančevanja. Izkazalo se je, da poslanci, ki so pred leti izposlovali znižanje trošarine na alkoholne pijače in prosto žganjekuho, niso s temi zakoni kmetu prav nič pomagali. Gmotno prav nič boljše ne stoji, še bolj so ga upropastili, kajti marsikateri kmet, ki prej ni pil preko mere, se danes vdaja pijači. Dr. Fedor Mikič prikazuje s številkami v svoji brošuri „Naše alkoholno gospodarstvo« sila žalostno sliko našega pijančevanja. Po njegovi statistiki, vzeti iz policijskih zapiskov, je v Jugoslaviji 855.352 pijancev. V splošnem se popije letno: 66 milijonov l rakije za 1,320.000.000 Din, 204 milijonov l vina za 1,634.400.000 Din in 3k2 milijnov l piva za 1.248.000.000 Din, skupaj za 4.202 milijona Din.

»V Jugoslaviji se alkoholizem ne omejuje, ampak se neprestano širi«, je izjavil že leta 1922 v svojem govoru dr. Stanojević, ravnatelj umobolnice v Stenjevcu. Zlasti pa se širi pitje žganja, ki je najpogubonosnejše. Delo pijanca je manjvredno, zlasti sploh odpade ob »plavih« dneh, ko »imamo mačka«. Izguba na delu znaša zaradi »plavih« nad 4 milijarde letno. Če prištejemo še izgubo na alkoholu in na zdravju, dobimo letno preko 10 in pol milijarde izgube. Prof. Vesnić na Sušaku pravi: »Jedro alkoholnega vprašanja ne obstoji v posekanju vinogradov, temveč v preobrazbi našega alkoholnega gospodarstva. Finančno vprašanje Jugoslavije leži tudi v 10 in pol milijardah dinarjev, ki jih zapijemo!«

Gospodinje smo opetovano predlagale, naj se omogoči našemu kmetu ceneni dovoz sadja in grozdja na naše trge in naj se tako pospešuje ta prodaja in potrošnja svežega sadja in grozdja. S tem se kmetu ne bi kopičile zaloge prodanega sadja, ki ga mora namakati, da pozneje skuha žganje iz njega. V Jugoslaviji imamo take množine neprod. sadja, da bi za denar, ki ga zapijemo, bili tega sadja deležni tudi vsi najsiromašnejši otroci. Ponovno smo gospodinje predlagale in prosile za cenejši sladkor ob času spravljanja sadja, da bi se čim več sadja konserviralo v vseh slojih. Nasprotno, takrat se navadno cena sladkorja dvigne, da je konserviranje sadja mogoče samo premožnejšim slojem, medtem ko je marmelada v drugih državah ljudsko hranivo.

Iz vsega navedenega je jasno, da so dani v Jugoslaviji vsi pogoji, da bi imeli zdrav, krepak narod, ki bi imel dovolj dela in zaslužka. Treba je samo usmeriti gospodarsko politiko tako, da bo ščitila domačina, domačo rodbino, našo deco, in daja naši delaželjni mladini zaposlitev in zaslužek.

Ljudem, nagnjenim k maščobi

pomaga čaša naravne

FRANZ-JOSEFOVE

grenčice

zjutraj na prazen želodec, da dosežejo lahko iztrebljenje

Ogl. reg. S. br. 30674/35.

Upokojitve diplomatov

Beograd, 23. maja. p. Upokojena sta svetnik zunanjega ministrstva in šef protokola dr. Ljuba Novaković in pooblaščeni minister in nominelni poslanik v Moskvi dr. Aleksander Bodi.

Iz državne službe

Beograd, 23. maja. p. Za pomožnega poštnega uradnika v 9. skupini sta imenovana dosedanja pripravnike Milena Razberger v Mariboru in Rajko Leske v Ljubljani. — Pri železniški direkciji v Ljubljani sta imenovana za prometnega uradnika v 9. skupini dosedanja pripravnika Karl Deželak in Karel Naveršek, za pomožnega oficiala v 10. skupini Ivan Jezovšek in Rudolf Rale, za pomožno strojepisko Metoda Šlajkah in za strojevodjo Videm Košir. — Po potrebi službe so premeščeni: tehnični uradnik Rudolf Gale iz Kurilnice v Ljubljani v kurilnico v Velenju, administrativni uradnik Andrej Žele s koroškega na glavni kolodvor v Mariboru, Martin Krivec z glavnega kolodvora v Ljubljani k splošnemu oddelku ljubljanske direkcije, oficial Fran Čop iz skladišča Bubnjanci v Metliko, prometnik Matevž Josti s Fale v Ruše, Matevž Vovk iz Kandije v Novo mesto, nadzornik strojev Anton Tepina iz Velenja v Maribor, prometnik Alojzij Pavšer iz Poljčan v Zidani most, Ciril Zalokar z Viča na Vrhniko.

Na lastno prošnjo so premeščeni: prometnik Ivan Avbelj iz Zidanega mosta za šefa postaja v Planini, prometnik Ciril Adam iz Zidanega mosta v Novo mesto, prometnik Martin Podgornik iz Celja v Poljčane, oficial Franc Alt iz Zidanega mosta v Celje, blagajnik Mihajlo Petrič iz Ljubljane na Jesenice, in prometnik Alojzij Ladih iz Rogatca k Sv. Juriju.

Odlikovan je z zlato kolajno za zvesto službovanje pokojeni zvaničnik sreskega sodišča v Mariboru Franc Simončič.

Reden parniški promet med Beogradom in Pešto

Beograd, 23. maja. p. Danes je bil otvorjen reden parniški promet na Dunavu med Beogradom in Budimpešto. Kot prvi parnik na novo otvorjeni progi je prispel danes v Beograd madžarski parnik »Kraljica Elizabeta«, ki so mu priredili v Beogradu svečan sprejem. Jutri krene prvi brzovozni jugoslovenski parnik v Budimpešto.

Iz Julijske Krajine

Drobne novice

V bližini Podbrda se je 24-letni delavec Gregor Vizjak iz Grahovega pri delu smrtno ponesrečil. Umrl je v goriški bolnici.

V Pulju je utonil 55-letni delavec Vincenc Mužina. Tik ob obali je mu ob na splozkih, od dežja izpranih del spodrsnilo ter je padel v morje, ki ga je kmalu nato pogoltnilo.

Žrtev granate. Pred dnevi so trije nabrežinski dečki za občinsko hišo v vasi našli granato in jo takoj skušali razstaviti, pri čemer pa je eksplodirala in so bili vsi trije nevarno ranjeni. Prepeljali so jih v tržaško bolnico. V četrtek je eden izmed njih, 6-letni Tonček Godina, podlegel poškodbam.

V goriški bolnici je umrl 14-letni Pavel Bratuš iz Grgarja. Dobil je hude notranje poškodbe pri eksploziji stare granate, ki jo je našel v grgarski okolici in je z njo tako neprevidno ravnal, da se je razletela ter ga smrtno nevarno poškodovala.

Požar v Breginju. V noči od srede na četrtek je nenadoma nastal požar v hiši kmečkega posestnika Franceta Gruntarja. Ogenj se je razširil na vse poslopje, ki je do tal pogorelo. Zgorelo je tudi mnogo sena in žita. Škode okoli 10.000 lir.

V Renčah je pogorel dom Marije Pregljeve. V hiši je zgorela tudi vsa oprema. Škoda znaša preko 10.000 lir.

Domače vesti

* **Zdravniški kongres** bo letos v radenskem zdravilišču ob binkoštih. Vršil se bo docela v znamenju »docentov«. Predavatelji bodo namreč sami docenti naših klinik, mladi znanstveniki, ki bodo pokazali delo mlajše generacije. Predavali bodo docent dr. Borić (Beograd) o važnosti duodenalne tubaže, docent dr. Vuletić (Zagreb) o balneoterapiji, docent dr. Stanojević (Beograd) o terapiji ledvičnih bolezni v praksi, docent dr. Matko (Ljubljana) o začetni slabosti srca. Zdravniki so vljudno vabljeni, da se kongresa udeleže. V tej zvezi lahko združijo utile cum dulci, ker bodo imeli lepo priliko, da si ogledajo Radence, ki so letos povsem modernizirani in ki so v svetu vsak dan bolj znani po edinstvenih kopelih CO2, katere bodo mogli zdravniki sami preizkusiti. Najboljše vlakovne zveze: iz Ljubljane direktni vagon ob 7.20 brez prestopa do Radencev, opoldanski vlak proti Mariboru in od tam takoj dalje z avtobusom.

* **9. kongres jugoslovenskih esperantistov v Ljubljani** (30. t. m. do 2. junija). Predsednik ministrskega sveta je odobril štiridnevni izredni dopust vsem državnim uslužbencem-esperantistom za poset esperantskega kongresa v Ljubljani. Zunanji minister je dovolil brezplačni vizum vsem inozemskim esperantistom, ki posetijo ta kongres, a minister za promet je dovolil polovični popust na vseh progah državnih železnic posetnikom kongresa z običajnimi pogoji. Popust bo veljal za vse razrede in vse vrste vlakov (razen SOE) od 25. t. m. do 6. junija.

* **Dijaki, vpišite se v Ferijalni savez**, ki je dijaška organizacija, odobrena s pravilnikom ministra prosvete. Smoter so mu potovanja. Potovanje krepi zdravje in izobrazuje! Ferijalni savez omogoča potovanje z naslednjimi sredstvi: daje poedincem polovično vozno ceno po vseh železnicah in parnikih; ustanavlja po vsej državi zavetišča za potujoče dijake in svoje lastne domove; v vsakem pomembnejšem kraju ima FS urejeno prenočišče; daje dijakom brezplačno hrano v počitniških kuhinjah; v vseh planinskih kočah Jugoslavije uživajo dijaki iste dobrote kakor člani planinskih društev. Vpiše se v Ferijalni savez lahko vsak dijak in dijakinja gimnazije, meščanske šole, ljudske šole, vseh strokovnih šol, trgovskih tečajev itd. Vpisovanje bo do 20. junija s tem, da se plača 35 Din za članarino; kdor želi uživati iste ugodnosti, ki jih uživajo člani Slov. planinskega društva, doplača še 5 Din in dobi posebno mladinsko planinsko legitimacijo. Članarina se vplača le po položnici, ki jo dobi dijak na svoji šoli pri poverjeniku ali v pisarni FS v Ljubljani. Lahko pa vplača tudi po splošni položnici na čekovni račun FS št. 13.277. Takoj, ko vplača članarino dobi legitimacijo na svojem zavodu pri poverjeniku. Če hoče, da jo pošljemo osebno, doplača 1.50 za poštne stroške. Vse informacije izveš: Dravska oblast Ferijalnega saveza, Ljubljana, državna trgovska akademija, III. nadstropje, od 9. do 12. in od 15. do 18.

IMPRIMÉ-SVILE
MANUFAKTURA
SOUVAN

* **Učitelji, ki so odslužili kadrski rok** in so bili v zadnjem času po lastnem pristanku postavljeni za uradniške pripravnike, četudi so bili pred nastopom vojaške službe že v IX. skupini, naj takoj vložé prošnjo za IX. položajno skupino. To je potrebno, da jim bo mogoče priznati prejšnji položaj, ko bo ustvarjena možnost po proračunu.

* **Narodno-obrambni sklad »Bran-i-bor« akcija pirhov:** Meščanska šola, Slov. Bistrica, 46.25, učiteljska šola, Ljubljana, 481.75, dekliška meščanska šola, Celje, 132.75; državne šole: Kranj, 356.25, Tešanovci, 35.25 Ormož, 31, Vel. Trn, p. Krško, 35, Litija, 48, Griblje, p. Gradac, 35, Metlika, 55.75, Sp. Šiška, 111.50, Cankova, 44.50, Bela cerkev na Dol., 10, Petišovci, 20, St. Jošt na Kozjaku p. Dobrna, 25, Gor. Lendava, 26.50, Svetinja, p. Ivanjkovci, 36.25, Celje-mesto, 167, Vrhnika 143, Zavrče pri Ptuju, 50, Štore, 29, Žalna p. Višnja gora, 67.75, Studenci pri Mariboru, 45.25 Din. Društvo »Bran-i-bor«, osrednji odbor, Ljubljana.

LEPE SPOMENIKE
po nizki ceni dobavlja
kamnoseštvo
KUNOVAR FRANJO,
LJUBLJANA
Zahtevajte album!

Iz banovinske službe. Imenovani so: za banovinskega uradnika pri tehničnem razdelku sreskega načelstva v Mariboru levi breg uradniški pripravnik Branko Bartol, za banovinsko sestro pomočnico pri Zavodu za zdravstveno zaščito mater in dece v Ljubljani banovinska uradniška pripravnica Draga Bidovec-Kerhlanko, za banovinsko sestro pomočnico pri zdravstvenem domu v Mariboru uradniška pripravnica Ana Bižal, za banovinskega svetnika pri banski upravi banovinski sekretar Josip Dolinar. Za banovinskega kmetijskega pristava v d. upravnika banovinskega posestva Ponoviče pri Litiji ing. Ivan Hvastja, za banovinskega uradniškega pripravnika pri sreskem cestnem odboru v Kamniku Ivan Levstek, za banovinskega cestnega nadzornika pri sreskem cestnem odboru v Kranju cestni nadzornik uradniški pripravnik Andrej Rihtaršič, za banovinskega arhivskega uradnika na kmetijski šoli v Št. Jurju ob Južni železnici banovinski uradniški pripravnik Josip Rongador, za banovinskega cestnega nadzornika uradniškega pripravnika pri sreskem cestnem odboru v Radovljici Viktor Svetel, za banovinsko sestro pomočnico pri združeni zdravstveni občini Gornja Lendava banovinska sestra pomočnica in uradniška pripravnica Marija Špalir, za banovinskega pisarja pripravnika pri komisiji za agrarne operacije v Ljubljani Franc Zagorec, za zvaničnika laboranta pri kmetijski poskusni in kontrolni postaji v Ljubljani dnevničar zvaničnik Jernej Čertanc; v višjo skupino so pomaknjeni banovinska upravno pisarniška uradnica pri banski upravi Hedvika Brus, banovinski kmetijski uradnik pri sreskem načelstvu v Celju Janko Dolinar, banovinska sestra pomočnica pri posvetovalnici za matere v Hrastniku Ana Koštomaj, banovinska upravno pisarniška uradnica pri banski upravi Frančiška Kozamernik, banovinski upravno pisarniški pripravnik pri banski upravi Zmagomir Kramer, banovinski katastrski geometer pri komisiji za agrarne operacije v Ljubljani Karol Ličar, banovinska upravno pisarniška uradnica pri banski upravi Frančiška Rogač, banovinski uradniški pripravnik pri sreskem cestnem odboru v Kamniku Josip Rupnik, banovinski upravnik zdravilišča v Dobrni dr. Fran Šter, banovinski katastrski geometer pri komisiji za agrarne operacije v Ljubljani Vladimir Tance, dipl. tehnik uradniški pripravnik pri sreskem cestnem odboru v Slovenjgradcu Florijan Uhl, banovinski primarij pri banovinski bolnici v Slovenjgradcu dr. Vinko Železnikar, in banovinski zvaničnik pri banovinski kmetijski šoli na Grmu Ivan Kastrevc; premeščen je po službeni potrebi banovinski ekonom upravnik banovinskega posestva Ponoviče pri Litiji Ludvik Rupelj za pomočnika sreskega kmetijskega referenta pri sreskem načelstvu v Ljubljani.

Dr. A. F. FERENČAK
ZDRAVNIK ZA KOZMETIKO,
KRČNE ŽILE in HEMOROIDE
G A J E V A 3,
se je vrnil s potovanja in zopet redno ordinira.

* **Za konjske dirke v Ljutomeru** je ugodna železniška zveza iz Maribora. Vlak odhaja iz Maribora ob 11.48, vrača se iz Ljutomera ob 18.58. Nedeljski listek stane tja in nazaj 28.50 Din. S postaje v Ljutomeru vozi avtobus na dirkališče na Cvenu. Začetek dirk ob 15. Vsi prijatelji konjskega športa, pohitete gotovo danes v Ljutomer, da prisostvujete izredno zanimivim dirkam.

* **Pomorski kabel med Boko Kotorsko in Marseilleom.** V Boko je priplula francoska državna ladja »Ampére« s francoskimi pomorskimi strokovnjaki inženjerji in tehniki. V spremstvu predstavnikov naše mornarice so ogledali teren v Igalu, kjer bo dovršen dolg podmorski kabel. Francoski strokovnjaki so se ugodno izrazili o samem terenu, nakar so se vrnili v Francijo. V kratkem bodo v Igalu pričeli graditi veliko poslopje za telefonsko centralo.

* **Saditev tobaka v Južni Srbiji** se je letos pričela tri tedne prej, ko v drugih letih, ker je bilo letošnje prvo pomladansko vreme zelo blago in izredno ugodno za saditev rastlin. Tako so tri tedne pred navadnim saditvenim časom posadili tobak tudi v radoviškem srezu, ki prideluje, kakor je znano najboljši tobak ne samo v vsej Južni Srbiji, temveč v vsej naši državi. Ker se je lanski pridelek plačal po precej boljših cenah, ko prej se je prebivalstvo radoviškega sreza zopet z veliko vnemo lotilo te vrste poljedelstva, katera se mu je prej zaradi prenizkih cen slabo izplačala in se je tako sedaj v samem radeviškem srezu posadilo 17 milijonov tobačnih rastlin.

* **Rubežen v beograjskem uradu za stave.** Koncesijo za stave pri beograjskih konjskih dirkah imata že več let znana »bookmakerja«, madžarska židovska brata Zoltan in Mikša Blau. V nedeljo so se vršile dirke na dirkališču pri Carevi Ćuprijiji. Takoj po dirkah pa se je zgodilo nekaj nenavadnega. Komaj je odšel zadnji dobitnik stave, neki beograjski odvetnik, ki je dobil 4000 Din, je stopil v urad za stave davčni uradnik z dvema izvršilnima organoma in zaplenil Blauema ves denar, kar sta ga imela v blagajni in pri sebi. Bilo je okoli 28.000 Din. Zgodilo se je pa to, ker brata Blau dolgujeta državi večji znesek za davke, še večjega pa za globo, ki ju je zadela zaradi nekega pogreška v njunem poslu, vsega skupaj nekaj okoli 900.000 Din. Ker tega zneska nista plačala, je prišla rubežen. Zarubljen je tudi njen polog, ki znaša okoli 200.000 Din. Ljudje, ki poznajo poslovanje njunega urada za stave, se čudijo, kako brata Blau nista redno plačevala davkov, ko jima je njun posel prinašal tako lep dobiček. Nedeljskega »dobička« pa seveda ne gre šteti med najlepše.

* **Poroka po sodni razsodbi.** Pred okrožnim sodiščem za beograjsko okrožje sta se morala zagovarjati Ljubomir Uroševič in njegov sin Arandjel iz Stojnika, da sta v jeseni leta 1933. zavedla v zmoto nedoletno Tioko Pavlović, ki jo je Arandjel pripeljal v svojo hišo, živel ž njo ko v zakonu, pa jo po poldrugem mesecu odgnal od hiše. Na razpravi je bila tudi Tioka s 16 mesečnim Arandjelovim otrokom in njena mati. Oče je izpovedal, da sta oba šla sama od hiše, ker ju je pokaral zaradi nekih kart in knjig, ki njemu niso bile všeč. Šla sta k Tiokini materi. Arandjel pa je moral potem v vojaško službo, iz katere se ni vernil k njemu. Nima nič proti njuni poroki in da se vrneta k njemu. Saj ju ni nikdar gonil od sebe. Ko sta potem še Tioka in Arandjel izjavila, da se imata rada in bi se vzela, je državni tožilec predlagal, da se razprava odgodi in se Tioka in Arandjel med tem poročita. Sodišče jima je odredilo rok za poroko do 15. septemra. Dotlej morata poslati sodišču poročni list, pa pojde tožba drž. tožilca v koš, to se pravi ad acta.

* **Pri zaprtju, motnjah v prebavi vzemite zjutraj na prazen želodec kozarec naravne Franc Jožefove grenčice.**

* **Silovit napad na učitelja.** V vasi Drenovu pri Prijepolju so imeli na praznik vnebohoda žegnanje. Po starem običaju se je množica zbrala okrog šole, na dvorišču so plesali kolo. Praznovanje je trajalo do prvih večernih ur. Nekoga je prijela žeja in je hotel piti pri šolskem studencu. Prosil je šolskega slugo, naj mu da kako posodo. Sluga ni hotel dati in nastal je prepir. Učitelj Radibratović je hotel posredovati, tedaj pa so kmetje navalili nanj in ga neusmiljeno pretepli. Dobil je 30 nevarnih ran, kosti so polomljene in ni mnogo upanja, da ostane živ.

* **Star panj se je vnel.** V Vitomircih pri Peči se je 76-letni Milun Marković poročil z 20-letno lepotico Vido Krivokapićevo. K poroki se je zbralo v nevestini hiši mnogo svatov, še več pa radovednežev, ki jim je pač le enkrat v življenju dano, da vidijo tako mičen zakonski par.

* **Samomor samostanskega predstojnika.** V samostanu Bukovem, nedaleč od Negotina si je končal življenje starejši arhimandrid srbske pravoslavne cerkve in najbogatejšega samostana v Jugoslaviji, oče Ruvim Okanović. V Bukovu je prebil celih 25 let kot predstojnik samostana. Vzrok njegovega obupa še ni znan. Ustrelil se je v glavo. V njegovem žepu so našli 19.000 Din gotovine.

* **Štiri volčiče je ukradel.** Nenavadno pustolovščino si je na praznik vnebohoda dovolil Borisav Stojić, kmetovalec iz Ripnja, nedaleč od Beograda. Našel je volčji brlog, se splazil vanj in pobral 4 mlade volčiče. Ko je vsa divja prihitela volkulja, da bi obračunala s predrznežem, je Stojiću vendar uspelo, da je hitro splezal na drevo. Več ko pol ure se je volkulja vzpenjala proti njemu in obupno zavijala za mladiči. Naenkrat pa se je okrenila in pobegnila, brzčas je šla iskat očeta volka. In tedaj je Stojić skočil z drevesa in pobegnil z volčiči v vas, kolikor so ga nesle noge. V Beogradu je zdaj prodajal volčiče po 120 Din, vendar jih nihče ne kupi. Najbrž jih bo odvzel novi zoološki vrt na Kalemegdanu.

* **Kovača ponarejenih petdesetakov**, direktorja »Kovnice« a.d. v Beogradu, Milivoja Boškoviča, skušajo njegovi zagovorniki spraviti v umobolnico. V svojem predlogu navajajo, da se da po okoliščinah prepovedanega dejanja in po obnašanju obtoženega Boškoviča sklepati, da mož duševno ni popolnoma zdrav in da bi ga morali čimprej pregledati zdravniki beograjske umobolnice. V predlogu je tudi navedeno, da je med vojno prestal rane in razne bolezni, ki morda vplivajo na njegovo duševno stanje. Preiskovalni sodnik je predlog zagovornikov izročil državnemu tožilcu.

ZVOČNI KINO »SOKOLSKI DOM«
v Šiški — Telefon 33-87
Veliki glasbeni film
BOŽANSKA ŽENA
MARTHA EGERTH v vlogi Madđalene, največje ljubezni komponista BELLINIA, poje znane arije iz oper: NORMA IN SEVILJSKI BRIVEC.
Predstave v nedeljo 3., 5., 7. in 9, v ponedeljek ob 8. uri.
DOPOLNILO OBIČAJNO.
V nedeljo ob 11. uri dopoldne film:
Ukradena ljubezen
Cena vsem prostorom Din 3.—
V torek veseloigra:
Igra z ognjem

* **Prodana ciganska nevesta.** K sodišču v Čakovcu je prišel cigan Martin Bogdan in povedal, da je pred letom oženil svojega 18-letnega sina Josipa s 17letno črnooko cigansko krasotico Ružo iz neke vasi blizu Preloga. Nedavno pa je mlada snaha izginila. Oče in sin sta jo zaman iskala. Pretekli petek je stari cigan Martin Bogdan izvedel, da se nahaja lepa snaha nekje v bližini Zlatarja. Snaho je ukradel njen oče in jo drugič prodal za tisoč Din. Cigan Martin Bogdan hoče nazaj svoj denar, ker je ciganko že on kupil lani za tisočak. Sinu Josipu pa ni do denarja, marveč hoče nazaj svojo lepo črnooko ženko.

* **Pustolovec, ki je obetal Madžare za naša letovišča.** V Zagrebu je stopil pred sodnike 50-letni elegantni Madžar Franc Štefan Szemere. Je pustolovec, spreten in uglajen, da se ni brez uspeha izdajal za barona. Januarja in februarja se je pojavljal po letoviščih Jugoslavije, prišel je seveda tudi v Slovenijo in je kopališkim ravnateljem razlagal, da bo privabil letošnjo sezono madžarske goste, ki jim je povsod drugod predrago. Zahteval je po 870 Din za tiskanje prospektov v Budimpešti. Tako je obral v Sloveniji Rogaško Slatino, Dobrno, Bled, drugod pa še celo vrsto letovišč. Slične sleparije je vršil tudi že v Avstriji. Obsojen je na poldrugo leto strogega zapora.

Kurja očesa, trdo kožo in zarasle nohte Vam odstranimo brez bolečin, ter strokovnjaško zmasiramo noge v naši pedikuri.
Obiščite nas, prepričajte se!
Nega nog Din 10.—
Ljubljana, Selenburgova 7.
Bata

* **V kavarni ga je ustrelil.** V kavarni »Zlatnem jagnjetu« v Petrovgradu je nedavno noč hotel dobiti pijače že pijani brivec Milorad Granič. Pa mu je niso dali, ker ni imel s čim plačati. Delavec železniške delavnice Pera Berber je pri tem izustil pripombo, da naj ljudje brez denarja ne hodijo v kavarno. To je Graniča razburilo, da je začel streljati in je šestkrat ustrelil v Pero. Prepeljan v bolnišnico je Pera izdihnil.

* **Trinajstleten morilec očeta.** V bačkem mestu Krnjaji je uglednemu in bogatemu gospodarju Andreju Russtätterju pred tremi leti umrla žena. Kmalu se je znova poročil in mačeha je začela grdo ravnati s 13-letnim pastorkom Pavlom. Te dni se je pastorek zaradi mačehe tako razsrdil, da je pograbil kuhinjski nož in z njim zabodel očeta naravnost v srce.

* Poceni in precizno popravlja pisalne, računske stroje in blagajne Boris Simandl, Ljubljana, Kolodvorska ul. 11, tel. 21-37.
* Darujte podpornemu društvu slepih v Ljubljani, Pod trančo 2.-III.
* Tovarna JOS. REICH sprejema mehko in škrobljeno perilo v najlepšo izdelavo.

* **Eno srce — ena radenska.**

* **Vsaka gospodinja poseduje malo premoženje!** Izračunajte enkrat, koliko vas je stalo vse perilo, rjuhe, prti, srajce, blazine, zavese itd. Videli boste, da se bo nabrala precejšnja vsota denarja. Zaradi tega mora biti gospodinja prav previdna pri pranju perila. Ne deska za mencanje in ščetka, milo naj pere! Dobro milo — Schichtovo terpentinovo milo — najprej odmoči nesnago in jo potem temeljito in prizanesljivo odpravi iz perila. Perilo, prano s Schichtovim terpentinovim milom ostane dolgo kakor novo in bo vedno bleščeče belo

Iz Ljubljane

u— **Aktualne zadeve učiteljstva.** Včeraj so zborovali v Ljubljani učitelji iz litijskega in višnjegorskega okraja. 80 članov in članic je pozdravil predsednik g. Jože Zupančič, ki je podal zanimivo situacijsko sliko. Tajniško poročilo je podala gdč. Klovar Štefanija, blagajniško pa g. Koprivа Janez. Sreski šolski nadzornik g. Bezeljak Ivan je podal pregled šolstva v teku zadnjih 15 let, kolikor časa vrši on sam nadzorniške posle. Zanimivo predavanje bo izšlo v posebni brošuri. Gospodarski referent g. Veber Lojze je poročal o Učiteljski tiskarni, Samopomoči in obmorskem učiteljskem domu. Tiskovni referent g. Adamič Arnošt je stavil predlog za izdajanje »Našega rodu« v dveh izdajah, za osnovno in posebej za višjo narodno šolo, kar je bilo soglasno sprejeto. Zbor je sprejel tudi predlog za izdajanje posebnega roditeljskega lista, ki naj poveže šolo z domom. Mesečnik bo začel izhajati septembra in bo veljal letno 15 Din. G. Kolenc Lojze je poročal o obrnem nadaljevalnih šolah. Zborovalci so se izrekli proti vsakoletnemu vlaganju prošenj za dovoljenje poučevanja na teh šolah. G. Pelko Matija je predlagal več resolucij, ki zadevajo zboljšanje prosvetnega, učnega in stanovskega položaja. Zborovalci so počastili spomin pokojnega nadzornika Stiasnega, ki je bil nadzornik v litijskem srezu ter nedavno umrlega upravitelja g. Berčeta Vinka iz St. Janža, ki je začel službovati v litijskem srezu. Učiteljstvo je razpravljalo še o delu za tuberkulozno deco, o akciji za razširjenje ljubljanske bolnišnice ter o sodelovanju na razstavi lesa na jesenskem velesejmu.

u— **Ljudska univerza in Prirodoslovno društvo v Ljubljani** proslavita 80-letnico jugoslovenskega učenjaka Nikole Tesle 28. maja s predavanjem univ. prof. dr. Milana Vidmarja. Predavanje bo v Delavski zbornici na Miklošičevi cesti. Pričetek ob 20. uri, vstopnine ni. Enake proslave se bodo vršile v vseh večjih naših mestih. Zato pričakujemo, da se bo naše občinstvo udeležilo tega predavanja v velikem številu.

u— **Recitacijski večer**, ki bo v ljubljanskem dramskem gledališču na večer pred desetletnico Kosovelove smrti 26. t.m. ob 20., bo poleg počaščenja Kosovelovega spomina podal zanimiv prikaz slovenske povojne pesniške tvorbe. Po spominski besedi in daljši recitaciji pesmi Srečka Kosovela bodo brali izbor iz svoje lirike nastopni avtorji: Miran Jarc, Tone Seliškar, Anton Vodnik, Edvard Kocbek, Božo Vodušek, Mile Klopčič, Vida Taufer in Bogomil Fatur. Opozarjamo našo javnost na to edinstveno prireditev in nasvetujemo nabavo vstopnic (cene so zelo nizke) že v prodaji v naprej.

u— **Umetniška razstava slikarjev bratov Vidmarjev.** Po daljšem presledku bosta razstavila slikarja Drago in Nande Vidmar najnovejša svoja dela v Jakopičevem paviljonu. Po letu 1930, ko sta poslednjikrat razstavila v Ljubljani, sta aktivno sodelovala na raznih mednarodnih in jugoslovenskih razstavah, kjer sta si s svojimi resnimi deli pridobila ugledno priznanje. Vsa slovenska kulturna javnost si bo prav gotovo ogledala to zanimivo razstavo. Razstavo bo otvoril v petek 29. t. m. ob 19.50 g. dr. France Stele. Otvoritev bo prenašala tudi ljubljanska radijska postaja. Razstava bo odprta 14 dni.

u— **Občni zbor Trgovskega dobrodelnega društva »Pomoč«**, reg. pom. blagajne v Ljubljani, bo v ponedeljek 25. t.m. ob 20. v Trgovskem domu.

u— **Izredni občni zbor »Unione«, hotelske in stavbinske d. d. v Ljubljani**, bo 9. junija ob 18. v srebrni dvorani grand-hotela Uniona v Ljubljani. Najetje posojila za renoviranje kavarne in vhoda. Udeleženci morajo položiti delnice vsaj do 3. junija v pisarni hotela Uniona.

u— **Javna seja ljubljanskega mestnega sveta** bo v torek 26. t. m. ob 17. v veliki sejni dvorani na magistratu. Na dnevnem redu bodo tekoče zadeve

u— **Izlet društva »Pravnik«.** Društvo »Pravnik« priredi svoj letošnji izlet v nedeljo 7. junija na goro Sv. Jošt in v Kranj. Odhod iz Ljubljane z vlakom ob 7.15 do Škofje Loke; od tam peš čez Crngrob po položni poti približno 3 ure hoda na goro Sv. Jošt, kjer bo daljši počitek in kjer bo tudi preskrbljeno za okrepčila; od tam v Kranj, kjer bo na Gašteju v gostilni pri Šmidu okoli 16. ure sestanek vseh izletnikov in skupen obed. Povratek iz Kranja z večernimi vlaki. Oni, ki se ne bi udeležili tega daljšega izleta, imajo na razpolago krajše varijante (event. tudi Šmarjetno goro). Za primer slabega vremena bi se izlet skrajšal in bi bil odhod iz Ljubljane z vlakom ob 12.05 na Šmarjetno goro, odnosno v skrajno slabem vremenu z vlakom ob 15.44 v Kranj in na Gaštej, kjer bo skupni sestanek ob vsakem vremenu. Prijave za izlet sprejema do 4. junija vratar justične palače v Ljubljani. Odbor vabi vse člane, da se v čim večjem številu z rodbinskimi člani udeleže tega izleta.

Pri gihtu, sladkorni bolezni in zaprtju
poskusite znamenito ROGAŠKO MINERALNO VODO „DONAT" vrelca. Vprašajte Vašega zdravnika!
Reg. pod br. 3339/33

u— **Nastop konjenice Ljubljanskega Sokola.** Jezdni odsek Ljubljanskega Sokola priredi na binkoštni ponedeljek 1. junija ob 16. na letnem telovadišču v Tivoliju samostojen nastop. Naraščajniki bodo izvedli voltežiranje, jeu de barre, skakanje poedincev, po dva, štiri in eno šaljivo točko z voltežiranjem. Člani in članice (24) bodo jahali s kopji caracolle — figuralno jahanje, četvorko bo pokazalo 8 članov in 8 članic, kot zaključno točko pa bodo člani in članice izvedli concours hippique, to je skoke čez prepone. Ves čas igra odsekova fanfara. Ker so pri nas nastopi konjenice zelo redki, vabimo na polnoštevilno udeležbo.

u— **Opozarjamo na jutrišnjo drugo jubilejno produkcijo ljubljanskega državnega konservatorija**, ob ¼ na 19. v Filharmonični dvorani. Spored bo obsegal 12 točk. Na tej produkciji nastopi prvič tudi operna šola s plesi, ki jih je naštudiral g. Golovin. Podrobni spored se dobi v knjigarni Glasbene Matice. Spored, ki stane 3 Din, bo veljal obenem kot vstopnica.

PRI LENIVEM ČREVESJU IN SLABEM ŽELODCU Z NERAZPOLOŽENJEM ZA JED ZARADI ZAPEKE naj se uporablja že oddavna poznana naravna
FRANZ JOSEFOVA
grenčica. Zelo pogosto je ugotovljeno, da je
FRANZ JOSEFOVA
grenčica zlasti koristno domače sredstvo, kajti gre za to, da se prebavni kanal v jutro izčisti s kakim salinskim sredstvom za iztrebljanje.
Ogl. reg. S. br. 2942/33

u— **Na višji gospodinjski šoli dr. Kreka v Ljubljani VII.** bo štiritedenski gospodinjsko-kuharski tečaj za učiteljice in absolventke srednjih šol od 2. do 30. julija. Poučevali bodo kuhanje in konserviranje, gospodinjstvo in serviranje, šivanje in krojno risanje. Priglase sprejema vodstvo šole do 28. junija.

u— **Vpisovanje v otroški vrtec na državni učiteljski šoli** bo od 25. do 29. t.m. od 8. do 9. v otroškem vrtcu. Starost dopolnjeno 5. leto.

u— **Zatvoritev prehoda skozi Lattermannov drevored.** Zaradi prireditve velesejma bo prehod skozi Lattermannov drevored, ki drži od spodnjega dela otroškega igrišča mimo velesejmskih paviljonov proti pivovarni Unionu od 25. t. m. do 13. junija zaprt.

KINO SLOGA, tel. 27-30
Ob 15., 17., 19. in 21. uri.
Kralj pevcev, najslavnejši sodobni tenorist
Benjamin Gigli
poje 18 opernih arij v velefilmu
Ne pozabi me!
MATINEJA ob 10.30 dop. po enotni ceni 4.50 Din.
Poljska kri
Svetislav Petrovič, Ani Ondra, Hans Moser.

u— **Kdor zamudi še današnji dan, da bi si ogledal dela najtolj znanih mojstrov fotografske umetnosti našega časa na drugi mednarodni razstavi v Jakopičevem paviljonu, je zamudil priliko za polni dve leti, kajti šele v maju l. 1938. bo mogoče otvoriti tretjo razstavo te vrste v Ljubljani.** Z organiziranjem mednarodnih fotografskih razstav je združeno toliko dela in stroškov, da bi morali naši amaterji zanemariti vse druge nič manj potrebne svoje akcije, če bi hoteli našemu občinstvu vsako leto predstaviti svoje tovariše iz vsega sveta. Izkažite torej zadnji dan njihove razstave polno razumevanje za njihovo stremljenje in ne pozabite posetiti Jakopičevega paviljona. Še nikomur ni bilo žal, ki si je to izredno lepo razstavo ogledal!

Najlepše darilo
za pridnega dijaka, birmanca ali nevesto je **FOTO APARAT** katerega kupite ali zamenjate Vašega starega za novega najkulantneje pri
Foto-turistu — Lojze Šmucu
ALEKSANDROVA C. 8.

u— **Opozorilo.** Izjemno ta teden bodo od 25. do 30. t. m. v radionski posvetovalnici, Mestni trg 23 (v bivši Suttnerjevi palači nasproti magistrata) dnevno točno ob 16. predavanja o pravilnem pranju in likanju perila, svile in volne. Predvajala se bosta dva lepa filma. Vsaka gospodinja prejme obenem še lepo darilce. Poleg tega se vršijo dnevno pranja prinešenih oblek iz najobčutljivejših tkanin. Ob navzočnosti gospodinje se posuši in zlika. Tudi z raznimi nasveti smo vam na razpolago in vse to brezplačno. V lastnem interesu vsake gospodinje je, da se te izjemne priložnosti čimprej posluži. Posvetovalnica je odprta vsak delavnik od 8. do 12. in od 15. do 19.

NOVA TRGOVINA
Ure . . . . . **36.— Din**
Ročne ure . . . **95.— Din**
14 kar. ročne **280.— Din**
KIFFMANN OTMAR
LJUBLJANA, MESTNI TRG 8.

u— Društvu slepih so darovali stalni gostje pri »Sokolu« 430 Din, ki so preostali od nabranega denarja za šopek pokojni kuharici Ančki. Društvu je denar na razpolago pri blagajni uprave »Jutra«.

u— Avtomobilski izlet na Grossglockner in po Koroški (30. t. m. do 1. junija). Informacije in prijave v Okornovi izletni pisarni, Ljubljana, hotel Slon.

Najlepše darilo
ZA BIRMANCE:
SIDA FOTOAPARAT
kupite samo v drogeriji
»HERMES« Ljubljana — Miklošičeva 30.
Stane samo 50.— Din.

Iz Celja

e— **Sokolski materinski dan.** Mladinski odsek Sokolskega društva v Celju bo priredil danes ob 15. proslavo materinskega dne v veliki dvorani Narodnega doma. Na sporedu so nagovor, deklamacije, telovadba, točka za gosli in klavir, petje mladinskega zbora mestne deške narodne šole pod vodstvom br. Cirila Preglja, recitacija in Nušićev prizor »Naša deca«. K udeležbi vabimo predvsem matere, pa tudi članstvo in vse prijatelje Sokola. Vstopnine ni.

e— **V gledališču bo uprizorila ljubljanska drama** v torek 26. t. m. ob 20. Besierovo učinkovito igro »Tiran«, ki je doživela v Ljubljani velik uspeh. Neabonentom svetujemo, da si takoj nabavijo vstopnice v predprodaji v trafiki g. Frajleta na Dečkovem trgu.

Rimske toplice
(SLOVENIJA)
Jugoslovenski Gastein. Sezona od 1. maja do 15. oktobra. Pavšalno zdravljenje. V pred- in posezoni za 10 dni 600.— Din. V glavni sezoni 800.— Din. Izčrpni prospekti brezplačno pri potniških uradih ali pri kopališki upravi v Rim. Toplicah.

e— **Koncert slepe dece.** V sredo 27. t. m. ob 20. bodo nastopili v gledališču gojenci zavoda za vzgojo slepe dece iz Zagreba, da pokažejo svoje sposobnosti na področju vokalne in instrumentalne glasbe. Na zanimivem sporedu je godba na pihala, pevski zbori, skladbe za klavir, fagot in rog solo ter tamburaški zbor. Vstopnice so v predprodaji v knjigarni K. Goričarja vdove. Vabimo občinstvo, da obišče to redko prireditev v čim večjem številu.

e— **Ob zaključku protituberkuloznega tedna** bo danes ob pol 11. do 12. v mestnem parku promenadni koncert celjske železničarske godbe. Ob 15. se bo pričel na Glaziji zanimiv nogometni brzoturnir s sledečim vrstnim redom: ob 15. Olimp-Celje, ob 15.30 Jugoslavija-Atletiki, ob 16. premagovalca, ob 16.30 zmagovalca.

e— **Žrtev eksplozije.** V četrtek je Janez Turk od Sv. Florjana pri Rogatcu manipuliral v stanovanju dninarja Očka v Gradišču pri Rogatcu s smodnikom. Poleg njega je stal 4-letni dninarjev sinček Ignac Očko. Smodnik je nenadno eksplodiral in bušil v malega Očka, ki je dobil težke opekline po glavi, desni nogi in roki. Otrok se zdravi v celjski bolnišnici.

BANKA BARUH
PARIS (9o) 11. RUE AUBER
Telef.: Opéra 98.15 — Telef.: Opéra 98.15
Naslov brzojavkam: Jugobaruch Paris 96
Banka jugoslovanskih izseljencev v Belgiji, Franciji, Holandiji in Luksenburgu
Odpremlja denar v Jugoslavijo najhitreje in po najboljšem dnevnem kurzu. Vrši vse bančne posle najkulantneje. Poštni uradi v Belgiji, Franciji, Holandiji in Luksenburgu sprejemajo plačila na naše čekovne račune:
BELGIJA: No. 3064.64 Bruxeles,
FRANCIJA: No. 1117.94 Paris
HOLANDIJA: No. 1458.65 Ned. Dienst.
LUKSENBURG: No. 5967 Luxembourg.

e— **V članstvo mestne občine so bili sprejeti v petek pekovski mojster g. Matevž Zadravec,** njegov sin Karel Zadravec in nameščenec tvrdke »Jugoles« g. Kristijan Dobnik, g. Pavlu Šerlu pa je zagotovljen sprejem v članstvo, če dobi naše državljanstvo.

e— **Savinja s pritoki je začela včeraj** zaradi dolgotrajnega deževja naraščati in je dosegla popoldne skoraj že dva metra nad normalo. Če bo deževalo še dalje, se je bati, da se bo vodovje ponoči izlilo čez bregove.

e— **Kino Union.** Danes ob 10. matineja. Danes ob 16.15, 18.30 in 20.45 ter jutri ob 16.30 in 20.30 velefilm »Bil sem Jack Mortimer« in zvočni tednik.

Iz Maribora

a— **Spominsko ploščo kralju Uedinitelju** bodo vzidali na pobudo Narodne odbrane na Pobrežju na šolskem poslopju. Pobreška občina je prispevala v ta namen primerno vsoto.

a— **Preselitev inženjerske podoficirske šole** 1. septembra se preselita inženjerska podoficirska šola in šola za rezervne inženjerske oficirje v Šabac. V vojašnici kralja Petra pa se bo namesto imenovane šole nastanila šola za rezervne artilerijske oficirje, ki je zdaj v Sarajevu.

Zvočni kino IDEAL
ANA STEN, FREDRIC MARCH
v prekrasnem velefilmu
„VSTAJENJE“
po romanu slavnega pisatelja L. N. Tolstoja.
Danes ob 3., 5., 7. in 9.15 zv.

a— **Jadranske slovesnosti se začno danes ob 8. na Glavnem trgu,** kjer se zbere dijaštvo k svečani blagoslovitvi in razvitju zastav pomladkov Jadranske straže na tukajšnjih šolah. Najprej bo nagovor predsednika oblastnega odbora JS dr. Lipolda, nato sledita po himni blagoslovitev in izročitev zastav zastavonošam. Zatem nagovor tajnika g. Pirca, služba božja in sprevod.

a— **V Ljudski univerzi bo predaval jutri** v ponedeljek znani dunajski zgodovinar univ. profesor dr. Erich Voegelin o borbi Azije za nadvlado v Evropi.

a— **Pobreške novice.** Kot tehnični izvedenec se nastavi pri občini v sporazumu z drugimi okoliškimi občinami inž. Ranc. Na tajni seji občinskega odbora so dobili zagotovilo občinstva Franc Gaberšček, Rudolf Gerželj, Josip Brandl in Milka Zupanova.

a— **Novi mestni avtobusi.** V smislu reorganizacije mestnega avtobusnega prometa je mestni svet sklenil nabaviti šest novih avtobusov, ki bodo uporabljali plinsko olje namesto dragega bencina. Včeraj je bila na celjski progi poskusna vožnja s prvim novim avtobusom. Voz ima 33 stalnih sedežev. Voz doseže normalno brzino 70 km na uro in ima lastno kurjavo s toplim zrakom.

Krapinske toplice
Izredni uspehi pri zdravljenju revme, protina, ishiasa, ženskih bolezni itd. Radioaktivne terme in blato 43° C. Sezona od srede aprila do srede oktobra. Nizke cene, znatni popusti za časa pred- in posezone, pavšalne kure. Železniška postaja Zabok-Krapinske Toplice; odtod zveza z avtobusom. Brezplačen povratek po železnici itd.
ZAHTEVAJTE PROSPEKTE!

a— **Zaradi neugodnega vremena se je za** danes določeni veliki pomladni nastop mariborskega Sokolstva preložil na nedeljo 7. junija.

a— **Strogi pasji zapor je odredilo** mariborsko mestno poglavarstvo za mesto Maribor.

Iz Kranja

r— *Krajevna protituberkulozna liga* priredi danes ob pol 11. k zaključku protituberkuloznega tedna v Narodnem domu akademijo. Sodelovali bodo orkester glasbene šole, mladinski pevski zbor, pevski zbori Sokola, Splošne delavske strokovne zveze in Prosvetne zveze. Sprejemajo se prostovoljni prispevki za protituberkulozni fond. Vabimo vse meščanstvo, da se prireditve polnoštevilno udeleži.

r— **Kino Narodni dom.** Nedelja: Lida Baarova v senzacionalnem filmu »Duše pod ličem«.

ZA VAŠ ODDIH
popolnoma renovirane **MEDIJSKE TOPLICE PRI ZAGORJU.** Veliki termalni bazeni na prostem, terase za sončenje. Izvrstni zdravilni učinki pri boleznih srca, živcev, oči i. t. d. Prvovrstna hrana in postrežba, solidne cene, novo vodstvo. Prospekti pri upravi kopališča.

r— *Krožek prijateljev Francije* je priredil na praznik s sodelovanjem drž. realne gimnazije lepo uspelo »Francosko akademijo.« Akademijo sta posetila poleg ostalih častnih gostov ljubljanski francoski konzul g. Remerand in francoski lektor g. Lacroix. Pozdravni nagovor je imel g. Vafacha, nakar se je g. Remerand zahvalil za pozdrav in pohvalil veliko agilnost kranjskega francoskega krožka, ki z neumornim delom krepi prijateljstvo jugoslovanskega in francoskega naroda. Orkester Glasbene šole je zaigral francosko himno, nakar je pričel spored, ki je obsegal recitacijske, pevske in dramatske točke. Drž. realna gimnazija je odlično izvedla IV., V. in VI. sceno 5. dejanja Hugojeve drame »Hernani«, nakar je sledila drž. himna. Francoski krožek zasluži vse priznanje in pohvalo za svojo agilnost.

Iz Tržiča

č— **Prosvetna sezona v Tržiču** je pri kraju, odra v Sokolskem domu sta za letos že spustila svoje zastore. Pač pa se zanimajo neki zelo sposobni diletanti za uprizoritev dveh narodnih iger in sicer Vombergarjeve »Licitacije« in Vovkove »Zaščite kmeta«. Ker je snov obeh iger vzeta iz sedanjega življenja in vsebina zelo ganljiva, je pričakovati rekorden obisk.

Iz Gornjega grada

gr— **Tujsko-prometno društvo v Gornjem gradu je imelo v soboto 9. t. m. v Trobejevi gostilni svoj letni občni zbor,** katerega se pa žal ni udeležilo večje število članov, zlasti smo pogrešali one ljudi, ki so na tujskem prometu v prvi vrsti interesirani. Iz poročil funkcionarjev posnemamo, da je društvo pod predsedstvom g. šol. upravitelja Tratnika izredno lepo napredovalo. Glavni uspeh je bila postavitev letnega kopališča ob Dreti. Tudi v gmotnem pogledu je društvo ugodno rešilo svojo nalogo. Društvo ima dolga še okrog 4000 Din, proračun za prihodnjo poslovno dobo, sestavljen v vsej skromnosti, navaja znesek 7000 Din. Pri točki o delovnem programu v bodočem letu so se iznesli razni inicijativni predlogi za še uspešnejše delovanje tega za naš kraj prevažnega društva. G. dr. E. Mejak je obrazložil novo uredbo o pospeševanju tujskega prometa in v zvezi s tem pokazal, kako je priti do sredstev za napredek društvenega delovanja in kako naj se organizira v podrobnosti tujski promet pri nas. Društvo je sklenilo udeležiti se razstave na letošnjem »Mariborskem tednu«. Pri dopolnilnih volitvah je bil izvoljen za tajnika brivski mojster g. Voščič. Želimo marljivemu društvu mnogo uspehov tudi v bodočem letu.

Iz Ljutomera

lj— **Rdeči križ** je imel v nedeljo zabavni večer z lepim sporedom. V uvodu je bila razdelitev samaritanskih izkaznic 32 absolventom nižjega samaritanskega tečaja, na katerem sta predavala zdravnika gg. dr. Haring in dr. Porekar. Nato je orkester glasbenega društva pod vodstvom g. Zacherla zaigral več učinkovitih skladb. Podmladek RK na meščanski šoli je nastopil z dramskim prizorom in deklamacijami, kot solisti pa so z uspehom sodelovali gdčni. Huberjeva Anica in Štritofova in g. Kuhar. Spremljal je soliste g. Ivo Seršen. Prireditev bi zaslužila večji obisk.

KOLIĆ-DUBROVNIK
VELEPRODAJA VINA
Skladišča: BEOGRAD, Tel. 26—270 29—429 30—808 ZAGREB, Tel. 78—78, PRAGA — SMIHOV Tel. 407—66.
KOLIĆEVO VINO DOBITE V VSEH PRODAJALNAH NA VSEH NASIH POTNISKIH BRODOVIH IN TUDI WAGONS LITS.

Iz Ptuja

j— **Telovadni nastop šolske mladine na praznik.** Nastopile so osnovna deška in dekliška šola, okoliška osnovna deška in dekliška šola, gimnazija in meščanska šola. Telovadnemu nastopu je prisostvovala ogromna množica ljudi, med njimi tudi sreski načelnik g. dr. Vidic, komandant mesta inž. major g. Manojlović in podpredsednik občine g. Cvikl.

j— **Stavbeno gibanje v Ptuju je v zadnjem** času živahno. Trgovec g. Havelka gradi novo poslopje na Tyrševem trgu, veletrgovec g. Lenart je dozidal k poslopju še eno nadstropje radi razširitve tvornice perila, posestnica in gostilničarka ga. Zupančičeva je k dosedanjemu poslopju napravila prizidek za tujske sobe. V Panonski ulici bo zgradil enonadstropno poslopje zobozdravnik g. dr. Brenčič. V bolnišnici se zdaj gradijo štiri moderne kopalnice. Zgradil se bo tudi prizidek za operacijsko sobo in pisarniške prostore.

j— **Ogenj je nastal nedavno noč v gospodarskem poslopju posestnika Belšaka Ivana v Bratislavcih.** Živino so še v zadnjem trenutku rešili.

Iz Murske Sobote

ms— **Nekaj požarne statistike.** Zdaj so se požari v naših krajih malo polegli. Kritičen mesec april je za nami. V aprilu je gorelo v našem srezu kar na 28 mestih. 19 pogorelcev je bilo zavarovanih, a samo 9 nezavarovanih. Povzročena škoda znaša pri zavarovanih 293.000 Din, pri nezavarovanih le 43.650 Din. Te požare je gasilo 713 gasilcev. Devet oseb je dobilo pri gašenju nevarne opekline, med temi so štirje gasilci. En pogorelec je celo umrl za opeklinami. Poleg velikega števila pridelkov so zgorele tudi štiri krave in tri svinje. Če ne bi gasilci pravočasno stopili v akcijo, bi znašala škoda 579.000 Din.

ms— **Delavski dom.** Po drugi javni ofertalni licitaciji sta izdražila težaška, zidarska in železobetonska dela stavbenika gg. Mesarič in Sraka. Tudi vsa druga dela, ki pridejo pri stavbi v poštev, so v rokah domačih obrtnikov. Te dni so že začeli prva dela, česar so najbolj veseli številni brezposelni. Z začetkom gradnje Delavskega doma, ki bo po svoji zunanjosti v okras našemu mestu, bo rešeno eno izmed perečih socialnih problemov našega kraja in vsega okoliša. Delavci bodo dobili svoje prepotrebno zavetišče, borza dela pa prostore, ki bodo ustrezali potrebam.

★

GORNJA RADGONA. Urbanov sejem bo v ponedeljek, 25. t. m. Sokolska četa v Radencih bo imela javni telovadni nastop ob sodelovanju matičnega društva iz Gornje Radgone in sokolske čete iz Apač 7. junija. Okoliška društva, naj na ta dan ne določajo svojih prireditev.

Naše gledališče

DRAMA

Začetek ob 20. uri

Nedelja 24. maja: Pesem s ceste. Izven. Cene od 10 Din navzdol.

Ponedeljek 25. maja: zaprto.

Torek 26. maja: Tiran. Gostovanje v Celju.

OPERA

Začetek ob 20. uri

Nedelja 24. maja: Trubadur. Gostuje tenorist Josip Rijavec. Izven.

Ponedeljek 25. maja: zaprto.

Koncem prihodnjega tedna bo v operi premijera Leharjeve operete »Vesela vdova« v popolnoma novem Štritofovem prevodu, v novi režiji in inscenaciji. Glavno vlogo poje ga. Gjugjenac. Opereto študira kapelnik Štritof.

★

Mariborsko gledališče

Nedelja 24.: Zaprto.

Danes ob 15., 17., 19.15 in 21.15 Vsa prirodna lepota tirolskih planin in Frauensee
VELIKA PREMIERA!
Roman Vicki Baum:
ŽENSKO JEZERO
V glavnih vlogah omiljeni par iz filma »Oči čarne« SIMONE SIMON in P. Aumont. — Pesem lepote, mladosti, ljubezni in prvič prebujene strasti. O TEM FILMU JE GOVORIL VES BEOGRAD, VES ZAGREB... in bo GOVORILA TUDI VSA LJUBLJANA!
DANES! „Elitni kino Matica“ Telefon 2124

Celjski mestni svet

Zavarovanje levega obrežja Voglajne — Dopolnilo pravilnika o uvoznini — Razširjenje meščanske šole — Regulacija Ložnice — Vprašanje justične palače v Celju — Znižanje cene pogonskega toka — Razpis službe občinskega kmetijskega referenta

Celje, 23. maja.

Celjski mestni svet je imel v petek zvečer redno sejo, na kateri je obravnaval mnogo tekočih zadev. Mestna občina bo zgradila drugi hodnik na novem železobetonskem mostu čez Ložnico na državni cesti na Ložnici ter položila pod mostom konzole za plinovod, vodovod in kabel. Stroški bodo znašali okrog 10.000 Din. Prošnja tvrdke Tivar za pavšaliranje mestne uvoznine je bila odložena, prošnji tvrdk Bata in Astra za znižanje uvoznine sta bili odklonjeni. Pavšalirana davščina na kvartanje je bila znižana od 15.000 na 12.500 Din. Periodični pregled mestne blagajne in inventarja je poverjen m.s. Fazarincu, Prelogu, Rischnerju in Wltavskemu. Občina bo počakala z obnovo fasade mestnega gledališča do zaključka pogajanj z OUZD, ko se bo videlo, kakšna bo fasada novega poslopja OUZD poleg gledališča. Za obnovo fasade gledališča določeni znesek se naloži v fond za obnovo gledališča. Za ureditev prostorov za muzej v stari gimnaziji je prejšnji mestni svet rezeriral 20.000 Din, ki se naložijo kot fond za ureditev muzeja. Občina bo delno zavarovala levo obrežje Voglajne pri železniškem mostu v Zavodni. Stroški bodo znašali okrog 45.000 Din. Stroški za modernizacijo mestne plinarne so se zvišali za 30.000 Din in 345 reg. mark. Občina bo krila to vsoto z novim posojilom. Sprejete so bile številne dopolnitve pravilnika o mestni uvoznini. Zaradi kontrole uvoženega blaga bodo morali trgovci, obrtniki in industrijci voditi posebne knjige o uvoženem blagu.

Celjska lovska družba je dala del izdražbanega mestnega lova gg. Danielu Rakuschu in dr. Brunu Sadniku v podzakup, ki ga je mestni svet odobril. Gosp. Francu Prelogu se dovoli proti reverzu zgraditev terase pri njegovi hiši Za kresijo 5. Občina bo izvedla asanacijo dvorišča pri stari »Kroni«. Zazidava prostora pred tremi hišami Stavbne zadruge drž. nameščencev v Jenkovi ulici se ne dovoli. Projektirano podaljšanje Jenkove ulice do Komenskega ulice se preloži nekoliko proti severu. Občina bo uredila cesto med Bračičevim in Pograjčevim posestvom v Liscah. Občina bo namestila na hišah na Mariborski cesti do Spodnje Hudinje na levi strani lihe, na desni pa sode številke in bo naročila v Cinkarni tudi 34 novih krajevnih tablic. Zaradi pomanjkanja prostorov v meščanski šoli bo zgradila mestna občina na obeh enonadstropnih dvoriščnih traktih meščanske šole še drugo nadstropje. K stroškom, ki bodo znašali okrog 224.000 Din, naj bi poleg mestne občine še prispevali banska uprava ter celjski, šmarski in laški srez. Občina bo začela letos z brezposelnimi regulirati potok Ložnico od izliva v Savinjo do Joštovega mlina. Stroški za odkup zemljišč za regulacijo tega potoka bodo znašali okrog 70.000 Din. Občina namerava ustanoviti vodno zadrugo za vzdrževanje vseh reguliranih pritokov Savinje v celjskem okolišu. O ureditvi prostorov mestnega poglavarstva in preselitvi mestne policije bo razpravljal finančni odbor. Prošnji sreskega sodišča za preselitev iz sedanjih prostorov se ne ugodi, ker ni za to prostorov na razpolago. Za novo nujno potrebno justično palačo se smatra kot najprimernejši prostor kompleks starega okrožnega sodišča. Občina bo zaradi gradnje justične palače nujno intervenirala pri pristojnih ministrstvih in pri apelacijskem sodišču v Ljubljani.

Cena pogonskega toka se zniža za 0.50 Din, tako da znaša pričenši z junijsko uporabo do 25 ur polne obtežbe 2 Din, za nadaljnjih 25 ur 1.50 Din in vsakih nadaljnjih 25 ur 1 Din za kw. Občina bo podaljšala mestni vodovod na Dolgem polju do Dečkove ceste. Občina ima 19 transformatorskih postaj; od teh so 4 na zemljišču mestne občine, 14 na tujih zemljiščih, ena pa na drogu.

V tajni seji je bil predsednik mestne občine pooblaščen, da nastavi kontrolorja za pobiranje uvoznine iz vrst mestnih nameščencev ali pa kako drugo primerno osebo; letni honorar ne sme presegati 6.000 Din. Razpiše se služba občinskega kmetijskega referenta, ki ga mora imeti mestno poglavarstvo kot politična oblast I. stopnje.

Mestni svet je izrekel krajevno potrebo za dve gostilniški koncesiji in odobril tržno poročilo za leto 1935/36.

Pri slučajnostih je bilo sklenjeno, da bo posebna komisija ugotovila higienske nedostatke v Zavodni pod Starim gradom in hribom sv. Jožefa. Oskrbo hiralnice na Kvaternikovem posestvu in posestva samega so prevzele šolske sestre. Občina bo prosila poštno upravo, da bi namestila nov poštni nabiralnik v Gaberju, odstranila telefonske drogove s pešpoti na Mariborski cesti in uvedla dostavo pošte na dom po vsej občini. Mestna občina je pripravljena odstopiti OUZD stavbišče za njegovo projektirano poslopje v Celju brezplačno samo pod pogojem, da se OUZD obveže, da bo pričel najpozneje leta 1937. graditi svoje poslopje v Celju.

PRI ZAPRTJU IN MOTNJAH V PREBAVI
vzeti zjutraj na prazen želodec čašo
prirodne **Franz Josefove** grenčice
Registrirano od ministrstva za soc. politiko in nar. zdravje S. br. 15.655 od 25. V. 1935.

Združena v ljubezni sta šla v Dravo

Nežiko Kostevškovo so našli, Franca Kikla še iščejo

Maribor, 23. maja.

Davi so našli ob obali Drave pod Koroško cesto naplavljeno truplo ženske, ki je ležalo po domnevi policijskega izvedenca že nekaj dni v Dravi. Kmalu se je razjasnila vsa zadeva, ki odkriva tragiko dveh mladih življenj. Truplo naplavljenke so po komisijskem ogledu prepeljali v mrtvašnico na pobreškem pokopališču. Vse kaže, da gre za truplo dekle Nežike Kostevškove, ki se je skupno s svojim ljubimcem pognala pri Breznem v Dravo. Ni se pa našlo doslej truplo njenega izvoljenca Kiklovega Franceta. Ljubavna žaloigra ima tole ozadje:

V Ribnici na Pohorju imajo Kiklovi lepo posestvo. Pri njih je služila za deklo 20-letna Nežika Kostevškova, doma iz Apač pri Sv. Lovrencu na Dravskem polju. Nežika je bila čedno in marljivo dekle, tako da jo je Kiklova mama, ki je sama s svojim sinom gospodarila na obsežnem posestvu imela zelo rada. Ko pa je izvedela, da se je njen 28-letni sin France zaljubil v Nežiko in da se skrivaj sestajata, je začela Nežiko sovražiti. To sovraštvo je šlo tako daleč, da ji je preteklo nedeljo odpovedala službo. Nežika je poiskala svoje reči in se poslovila od Kiklovih. Nihče pa ni mislil, da bo to slovo zadnje in da se bo z njo poslovil tudi za vselej domači sin France.

Pretekli ponedeljek sta ves dan tavala okrog in se potikala po gostilnah. France je ljudem zatrjeval, da brez Nežike ne more živeti in da pojde ž njo tudi v smrt. Na praznik vnebohoda pa je prišel France domov. Mati ga je hudo oštela in njene besede si je mladi fant vzel zelo k srcu. Poslovil se je in poiskal Nežiko. Proti večeru sta se skupno odpravila na pot proti Breznemu in se med potjo oglasila pri mlinarju Vobovniku. Tu je Nežika shranila svoj kovčeg. Pri odhodu je še izjavila, da najbrže ne bo več prišla po obleko, ker jo bo odneslo valovje Drave proti Mariboru. France pa je pri Vobovniku jokal in ni izpregovoril besede. Kje sta prebila noč, še ni znano. Drugo jutro so ljudje opazili nesrečna zaljubljenca hoditi ob železniški progi. Očitno sta imela načrt, da se vržeta pod vlak. Okrog 11. pa je železniški čuvaj iz daljave opazil, kako se je dvoje človeških bitij pognalo z obrežja v valove Drave. Takoj je pohitel tja in našel na bregu suknjič, klobuk in pismo, pismu pa priložen listič s prošnjo, naj vse to izroče Kiklovi mami. Železniškemu čuvaju je bilo takoj jasno, da sta šla mlada človeka v smrt.

O tragičnem dogodku so bili obveščeni takoj nato tudi orožniki, ki so pismo odprli in se mogli prepričati, da je Kiklovega fanta in dekle Nežiko pognala v smrt nesrečna ljubezen.

V Ribnici na Pohorju in po vsej Dravski dolini je ljubavna žaloigra zbudila mnogo sočutja z obema nesrečnima mladima človekoma.

V Kandrški dolini je cesta raztrgana

Vače, 23. maja.

Včeraj popoldne se je utrgal nad Kandrško dolino oblak in je neurje divjalo celo uro. Potok Viderga, ki je drugače pohlevna vodica, je v trenutku prestopil bregove in se razlil po njivah in travnikih. Posetev, ki je lepo kazala, je občutno poškodovana. Seveda je prizadejalo neurje s poplavo več desettisoč Din škode. Precej občutno škodo pa trpi tudi cestna uprava. Deževje in narasla Viderga so razkopali na več krajih cesto, ki je nujno potrebna pomoči. Del ceste v dolžini kakih 50 metrov v bližini vasice Viderge pa je popolnoma razrušen. Cestna uprava je že namestila svarilne table. V tem predelu je namreč pokvarjen tudi obrambni zid in razrahljan je celo mostiček, ki drži čez Vidergo. Iz našega kraja je odšla tako k litijskemu sreskemu cestnemu odboru kakor tudi na bansko upravo deputacija za podporo. Škoda na cesti in na mostičku je cenjena na 50.000 Din. Kredit je zasiguran. Cesta po Kandrski dolini, ki veže Vače, Medijo, Izlake in Zagorje, bo za vsak tovorni in motorni promet zaprta kake 3 tedne. Dokler ne bodo skončana dela na pokvarjeni cesti se poslužujte ceste Vače-Moravška dolina, odnosno Trojane - Izlake - Zagorje.

Pol stoletja že deluje CMD, darujmo še za pol stoletja!

Licejke gredo na Jadran

Popotni film od Ljubljane preko Zagreba in Splita do Visa in Klisa

Oj zdaj gremó, oj zdaj gremó, nazaj še pridemo!.... Trije ponosni, prostorni »purmani« (tako smo jih krstili!) brzé z žgolečo, prepevajočo mladino proti Zidanemu mostu. Zadaj nekje nad Ljubljano vise puščobni oblaki, ki sočustvujejo s starši in pretakajo drobne solze za slovo od skoro dvesto dekliet, brhkih študentk. Z ritmom drvečega vlaka utripajo mlada srca, polna prekipevajoče nestrpnosti. Ampak morje, naš svetli cilj, je še daleč... Vso dolgo noč bomo še jetniki teh natrpanih celic in teh ozkih hodnikov, pod katerimi jeklena kolesa pojo svojo monotono pesem. Potem šele pride tisto nedogledno, veličastno, tako težko, iskreno pričakovano!

Med vrati našega oddelka se pojavi naš neprekosljivi potni maršal. Že tedne prej je vsa skrb za izlet težila njegove rame, pa se je vedno le smehljal in smehlja se tudi zdajle, ko ga moje petošolke obsujejo s sto drobnimi vprašanji. Nič ni nervozen, sama vljudnost in uslužnost sta ga. »E, Andro, kako?« ga vprašam. »Dobro, izvrstno, sve ide u redu«, mi odgovarja in se že odpravlja na vizitacijo v naslednji kupé. Mi mu pa brž za popotnico strumno intoniramo našo himno: Me jadranske smo stražarke, našega morja čuvarke...

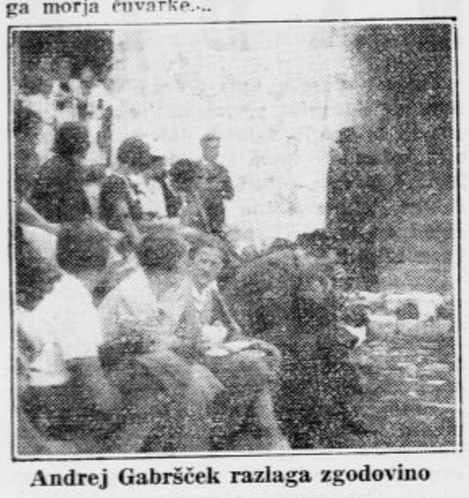

Andrej Gabršček razlaga zgodovino

Vlak sopiha ob Savi proti Brežicam. Vsa lepa pokrajina pod nami se koplje v očiščenem soncu. Naš prijazni popotni Eskulap, ki se počasi vživlja v izletniško vrvenje in vreščanje, bo dobil prvo klientko: Ireni je malce slabo. Sošolke ji prigovarjajo: Pojdi brž h doktorju po »Hoffmannove pripovedke«, te pri težavah v vlaku najbolj pomagajo, zlasti še, če je zdravnik simpatičen, mlad gospod. No, in res. Pacientka se kmalu smejoča se vrne v svoj oddelek. In Deža, Nada in Ivka jo skoro malo zavidajo.

*

V Zagrebu se vsa pisana, razigrana družba kakor roj metuljčkov vsuje iz vagonov. Poldrugo uro šetamo po mestu. Zrinjevac je živahen, ves v cvetju. Pred nesmrtnim vladiko Strossmayerjem se ustavimo v globokem spoštovanju. Na Jelačičevem trgu se preliva bučno velikomestno življenje. Katedrala vabi. Dekliške radoznale oči strmé, občudujejo in kritiirajo. Zagrebške gospe in gospodične, ki se lagodno sprehajajo mimo nas, se jim zde preveč namazane. Tudi mi zbujamo pozornost. Mnogo nas je pač. Od kavarniškega omizja bogatih dam pred Gradsko kavano (takim omizjem pravimo v Ljubljani »preki sod«) ujamem mimogrede opazko: Gledajte, kak su feš i hercig te pupice, a sve tako prirodne!

Iz Kastner in Öhlerjevega magacina le s težavo spravimo naše izletnice saj imajo še tako polne denarnice. Potem pa brž mimo univerze in kazališta proti postaji, premnoge z željo, da bi zamudile vlak in se vrnile še malo v hrupno mesto.

*

Noč nam nakloni le malo počitka. Direndaj navdušenih potnic se dolgo noče poleči. Jezički so pač izvrstno namazani z dobrotami, ki so nam jih skrbne mamice dale na pot. Živa beseda žubori povsod in se korajžno bori s spancem. Pesem pozdravija zaspane postaje. Samo za pičle tri, štiri ure proti jutru se naši vozovi pogreznejo v težke sanje...

Že se je razlilo bledo jutro nad kamenitno Liko in nas poščegetalo v neprespane oči. Pastirčki so odpirali lačni drobnici vegaste staje, vlak je trudoma hropel med skalami in sivimi griči. Dolgo uro vožnje so čakali tik ob progi na naš vlak sestradami otroci, sklepali koščene ročice in nas z žalostnim, pretresljivim aaaaa prosili kruha, ki so ga jim naše dobre punčke iz vseh oken metale v gladna naročja. In v marsikaterem sicer tako veselem očesu je zablestela solza.

Nenadoma je Daša vsa vzhičena plosknila in vzkliknila: Morje, morje, morje! Res nas je pozdravilo od daleč, z zgodnjim srebrnim soncem oblito veličastno, skrivnostno, blagodejno ko jutranja molitev. Na mah je bila pozabljena slaba noč, oči so nam vzplamtele ob tem prelepem pogledu, srca so razigrano pritrkavala morju v pozdrav. In že se je kmalu prikazal tudi starodavni in staroslavni Split, čudovito mesto Dioklecijanovo.

*

Beli dom Jadranske straže v Splitu leži prav na drugem koncu, pod ponosnim zelenim Marjanom. Ličen, prostoren in čist je, samo stopnice, ki vodijo vanj, so čisto srednjeveške, vse zarasle s plevelom. V visoko pritličje te prikupne stavbe so se vkrcale naše pomorske amazonke, v gornjem nadstropju je zanimiv, lepo urejen muzej Jadranske straže. Po šestdeset deklet se je utaborilo v obe dvorani, pričel se je boj za ležišča, ki so razporejena kakor na ladjah in v vlakih. Kdo bo spodaj, kdo zgoraj?... Pa je bilo kmalu sklenjeno premirje, in že nas je povabilo morje v svoje osvežujoče valove, v katerih smo utopili pesem jeklenih koles, ki nam je še vedno brnela v ušesih. In sonce, vroče južno sonce nas je poljubilo s svojimi žgočimi zlatimi ustnicami.

*

Romamo po starem, častitem Splitu... Polne so nas ozke, zgovorne ulice, ki pripovedujejo o davno minulih časih. Kdo je izklesal vse te bele in sive kamne in dahnil vanje to neminljivo, strastno življenje? Slovanske roke? Sužnji, ki so solznih oči prevzetni tuji gospodi krasili ponosne palače z benškim levom? In še prej pozno latinščino govoreči zavojevalci? Na vročih tleh smo, ki jih je zgodovina pojila z našo krvjo in ozaljšala z vekovitimi spomeniki svoje preminljivosti.

Mogočni Dioklecijan! Kaj bi bilo mesto brez tebe? Brez tvojega pravljičnega gradu? Pa si se le na stare dni, sit vse slave, moči in sijaja svojega, umaknil v sosednji tihi Solin in od tam resignirano sporočil rimskim odposlancem, ki so te povabili, da bi jim spet zagospodoval s silno roko: Pridite v Solin, pa se boste sami naučili ceniti srečo, ki jo uživam, ko gojim solato.

V peristilu, ob Grgurju Ninskem, tej božanski mojstrovini Meštrovičevi, nam je kar zastal dih. Samo pred leti že, v zlati Pragi, sem doživel podobne trenotke, ko sem kakor prikovan, ves nebogljen obstal pod Janom Husom...

*

Shajališče vseh naših skupin, ki so si posamič ogledovale mesto, je bila monumentalna fontana na Francoski obali. Dvakrat, trikrat dnevno se je pod palmami, ki jo obkrožajo, zbrala cela naša vojska in se tam pripravila za nove podvige, uvrstila za nova prodiranja v lepote in zanimivosti prestolnice jadranske. In vsekdar so nas, idealne borce, od vseh strani skušale zajeti in napasti nevarne tolpe nadležnih splitskih »kavalirjev«, ki bi najrajši opertirali z gverilsko vojno in pod sumljivim plaščem noči, boreč se z dum-dum krogljami neolikanosti in izzivajoče vsiljivosti.

Prijazno domače ognjišče pa so izletnicam vse dni nadomestovale milosrdne sestre v Ljudski kuhinji, ki so nam z gostoljubnim sodelovanjem prijaznega dona Herkuiana prav materinsko nudile svoje ukusne posvetne blagre.

*

Barčica po morju plava... Razpoloženje pa ni kaj prida. Jutrnje nebo je sivo, oblačno, neprijazno. Ko naš korenjaški »Bakar« zapusti splitski zaliv, se prične morje kodrati, prelivati, parnik pa jame plesati počasno polko, nagiba se malce na levo, malce na desno, pa čez čas spet malo naprej in malo nazaj. Njegov ples je sicer čisto nedolžen, toda za nevajene potnike postaja nekam neprijeten. Lica naših jadranskih stražark niso kar nič več tako rožna, kakor so bila ob vstopu na ladjo, oči se jim ne bleste več, saj odseva v njih svinčeno nebo in večine se že poloteva neko neprijetno nastrojenje. Spočetka se seveda vse pogumno boré zoper premogočnega sovražnika, ki kakor kaže tudi meni ne bo prizanesel. S klavrnim ostankom dobre volje vprašam po počutku Nado, Zdenko, Lenči, Taci, Jelko, Miro in še to in ono, pa so za enkrat še vse mnenja, da je vožnja prijetna in da bi se rade tako vozile še dolgo, dolgo... Čez pol ure je položaj že kruto spremenjen. Večina obledelih potnic sloni čez pregrajo in žalostno gleda v peneče se valove, po klopeh in kar po tleh leže premagane pomorske amazonke. Na ladji vlada tišina kakor v razredu pri matematiki. Naš dobri popotni padar ima polne roke dela. Iz kabin se čuje usodno ihtenje. »Nikdar ne stopim več na parnik«, jadikuje Breda, Stana ji obupana pritrjuje. »Morje je samo za gledanje in za kopanje«, filozofira štajerska Metka. Medtem predsednica Nuša previdno skrije svoje razočaranje. Epidemija se širi... Le malokatere ji še kljubujejo. Bela kava, prvi pozdrav ladijskega kuharja, tudi nje že žgače v grlu. Razvije se žalosten boj za rekorde. Kdo bo največ žrtvoval razsrjenemu Neptunu? Celo naš vodja, splitski rojak, ni več na višku razpoloženja. In profesor Be, ki sicer vse duhovito zabava, je kar nekam umolknil. Inter arma silent Musae...

*

Blaženi otok Vis, ki si sprejel na svojo mirno obalo našo poraženo armado, pozdravljen tisočkrat! In to navzlic temu, da si se spočetka zibal in gugal tudi ti in da so tvoje kamenite hiše plesale pred našimi zbeganimi očmi. Pozdravljen tudi tvoj vrtnar-umetnik, ki nam je odprl svoj vrt prekrasnih palm in nas tako kraljevsko obdaroval z duhtečimi rožami.

*

In uslišalo je morje naše iskrene prošnje in se umirilo. In posijalo je spet tako težko pričakovano sonce in popilo naše solze in posušilo naše žrtvene darove... In mi smo pozabili na vse tegobe prestane bitke in veselo razpoloženi jadrali proti Hvaru, jugoslovanski Madeiri...

In potem ob Braču dalje na Makarsko, pod visoko sivo Biokovo.

In zvečer spet nazaj proti Splitu, ki nas je že od daleč svetlo pozdravljal s svojimi tisočerimi lučkami.

Mi pa smo mu ob veselem svidenju zapeli vse najlepše naše pesmi...

*

V sveže nedeljsko jutro je sopihal ozkotirni vlak proti Klisu, mogočni sivi trdnjavi nad tisočletnim Splitom. Ljubljanske jadranske stražarke si bodo ogledale to zgodovinsko tako važno postojanko, ki je v

Za zajtrk
Tovarna kanditov in čokolade UNION [illegible] SPECIAL [illegible] najsodobnejšimi stroji in samo [illegible] prvovrstnih sirovin. Zaradi [illegible] UNION KAKAO odličnega okusa in zelo [illegible] temne barve. UNION KAKAO [illegible] zelo dobro in [illegible] hranivo in zato zelo priljubljen. UNION KAKAO [illegible] zaradi svoje [illegible] sestave posebno primerna hrana [illegible] slabokrvne in nervozne. Zato [illegible] izrečno samo UNION KAKAO.
Union kakao!

zgodovini krvavih bojev za Dalmacijo igrala izredno živo in odločilno vlogo. S postaje visoko nad morjem se vzpenja z nami med trdnjavsko obzidje osiveli borec, starešina slovenskih novinarjev, g. Andrej Gabršček. Prejšnji dan smo se bili srečali z njim na Hvaru, davi se nam je pridružil, da bo na posvečenih tleh spregovoril slovenski mladini. Pod nepremagljivimi zidinami se je vse zbralo okrog njega in poslušalo njegova zgodovinska izvajanja, ki so ob sklepu, ko se je govornik dotaknil sedanjosti in pogledal v bodočnost, vse ganila do solz.

*

Po izletu na mogočni Klis smo obiskali kopališče Bačvice in nato osveženi krenili v Split, ki je prav takrat svečano in iskreno sprejel prah svojega znamenitega, v Ameriki delujočega in umrlega rojaka, drja Antea Bianchinija, jugoslovanskega rodoljuba.

Vse mesto je valovilo v nedeljskem razpo-

Na Hvaru

loženju. Obala je bila pestra ko slikarjeva paleta. V malih skupinah smo posedli po kavarnah in opazovali to južno vrvenje. Koliko barv, vrišča, prerivanja! Kakšen lagoden tempo! In v ozadju morje, mogočno, skrivnostno in daljno, nad nami pa sinje nebo, večna uganka.

Sladkosneda usta mojih prisednic so se kajpak posladkala s sladoledom, ki je za te punčke krona vseh zemeljskih dobrin, kakor mavrica nad gorenjsko pokrajino. Potem smo brž poslali še mnogo poslednjih pozdravov v domovino: ljubim staršem (Jana jim je napisala kar cel roman), vsem sorodnikom do devetega kolena (k tem spadajo tudi različni sumljivi bratranci), sošolkam, ki žal niso mogle z nami na ta lepi izlet, in seveda tudi profesorju latinščine, da v torek ne bo izpraševal.

Po večerji pa smo se usidrali pri Kolinbatoviču, se z ukusnim viškim opolom malo okrepčali za dolgo pot in se z veselo pesmijo poslovili od Splita...

*

Dolga je bila nato vožnja, utrudljiva. Spet smo le malo spali. Ali ko so nad Belo krajino zapeli opoldanski zvonovi, je čudežno izpuhtela vsa naša utrujenost. Zakaj že je zadišalo po domu po beli Ljubljani, in majski veter nam je z vonjem po cvetju prinesel tudi daljni pozdrav naših ljubih domačih.

D'Artagnan.

/dr. Pavel Karlin/

Rimske toplice od davnine do danes

Letovišče, ki so ga obiskovali težki aristokrati

Če se pelješ iz Celja z železnico ob zeleni Savinji, vidiš že iz daljave, kako se iz lepih, gozdnatih višin svetijo bela poslopja Rimskih toplic, čijih širom znani zdravilni vrelci so pripomogli že do neštetih ozdravljenj. Že Rimljani so spoznali njih zdravilno vrednost, ko so razširili svojo oblast čez alpske pokrajine do Donave. Posebno ugodno za kraj je bilo, da je ležal v bližini glavnega mesta Srednjega Norikuma, Claudie Celeje, ki je bila sedež rimskega državnega upravitelja. V letu 30. pr. Kr. se je poznejši cesar August često mudil v Rimskih toplicah, ki so jih tudi pozneje rimski cesarji in številni odlični Rimljani radi posečali. Rimske kamenine, ostanki zgradb in novci rimskega izvora, najdeni pri izkopavanjih v l. 1845. in 1847., pričajo, kakšen pomen je imelo kopališče že takrat, posebno še, če upoštevamo, kako važno vlogo je v rimskem kulturnem življenju imelo visoko razvito kopališko obratovanje.

Ko je v 5. stoletju val preseljevanja narodov zajel tudi naše dežele, je kopališče popolnoma propadlo. Ostanke zgradb je najbrže uničil strahoviti potres, ki je v l. 1201. prizadel pokrajino in, kakor pripovedujejo kroniki, razrušil številne gradove in cerkve. Koncem srednjega veka so se ljudje zopet češčeje posluževali zdravilnih vrelcev, ki so jih uporabljali že Rimljani, kopališče se je prebudilo iz dolgotrajnega spanja. Prvikrat je zopet omenjeno l. 1265. v urbarju graščine Tüffer, kateri je pripadalo. V 14. stoletju je prešlo v last kartuzijanskega samostana Gairach. V nekem izročilu iz l. 1534. zasledimo, da sta ga prior in konvent tega samostana oddala v dosmrtni zakup nekemu Pinderju, pod pogojem, da kopališče dobro oskrbuje in se obveže, da bo zaposloval samo poštene ženske. Nekaj let pred tem je bil kraj prizadet po strašnem turškem vpadu. Ko je bil kartuzijanski samostan razpuščen, so prišle Rimske toplice spet v last graščine Tüffer in pozneje grofa Wildsteina, ki je v začetku 18. stoletja zgradil še danes obstoječa, le prezidana poslopja. Po l. 1812. je kopališče še parkrat menjalo lastnika, dokler ga l. 1840. ni za ceno 20.000 godinarjev odkupila rodbina Uhlich, katere lastnina je še danes. Novi lastniki so s prezidavami, parki in gozdnimi potmi kopališče zelo polepšali. Njegova slikovita lega, gozdovi, ki ga obdajajo in nudijo od vsake poti lep razgled po okolici, posebno pa izborni vrelci s temperaturo do 38 stopinj C, so pripomogli, da je kopališče zaslovelo kot priljubljeno letovišče za bolnike in vse, ki si želijo odpočitka.

Pogled v seznam gostov nam pokaže, da so kopališče v teku let obiskale tudi številne knežje osebnosti, posebno mnogo vojvod in vojvodinj, med njimi vojvodinja Zofija, mati cesarja Franca Jožefa I., ki je stanovala v gradiču, njej na čast imenovanem »Zofijin grad«. Na letovanje kraljice Hortenzije. Napoleonove sestre nas spominja v kopališču zanjo zgrajeni marmorni bazen. Tudi vojvoda Ferdinand Maksimiljan, poznejši nesrečni mehiški cesar je Rimske toplice večkrat obiskal. V septembru 1879. se je ob priliki letovanja vpisala v spominsko knjigo nemška prestolonaslednica, poznejša cesarica Friderika, rojena angleška princesa. Njen najljubši sprehod je bil k cerkvici sv Nikolaja, kjer je uživala ob krasnem razgledu na mogočni greben Turjega in Kozjega.

V parku stoji sedemstoletna lipa, z ogromnim deblom in še vedno bujno zelenečimi vejami. Pod njeno streho je leta 1847. kneginja Terezija Esterhazyjeva na svoj rojstni dan svečano pogostila svoje številne goste. Zanimivo je tudi, da je znani pesnik Franc Grillparzer nič manj kot sedemkrat (od l. 1858. do 1864.) prebil poleti 4 do 5 tednov v Rimskih toplicah in si krepil zrahljano zdravje.

Pod sedanjim lastnikom je kopališče doživelo tolikšen razcvet, da število gostov stalno narašča. Močno radioaktivne termalne kopeli vsebujejo izredno veliko množino proste ogljenčeve kisline in prihajajo v poštev za vse, ki jih mučijo revma, ishias, astma, srčne in živčne bolezni, želodčna in katarična obolenja in slabokrvnost. Zelo priporočljiva je termalna voda za pitne kure. Z novo zgrajenim termalnim kopališčem na prostem — prvim v Jugoslaviji — je vsakomur poleg plavalnega sporta dana možnost, zračnih in sončnih kopeli. Tudi za zabavo kopaliških gostov je poskrbljeno. Izleti v slikovito okolico, peš, z avtom ali z železnico, tenis, kegljanje in dnevni koncerti kopališke godbe skrbijo za bogato izpremembo. Tudi milo podalpsko podnebje s srednjo poletno mesečno toploto 18 stopinj C mnogo pripomore k pripetnemu letovanju.

UPORABLJAJTE STALNO SVEŽO
Primeros Gum...?
SKLADIŠČE: Zagreb, Klaonička 19.

Sloveč znanstvenik ljubljanske univerze

Ob 60letnici univ. prof. dr. Aleksandra Bilimovića

Jutri dovrši 60 let dr. Aleksander D. Bilimovič, profesor nacionalne ekonomije na naši univerzi. Rojen 25. V. 1876. v Žitomiru v Volinji, v rodbini vojaškega zdravnika, je dovršil srednjo šolo v svojem rojstnem mestu, pravne študije pa na univerzi Sv. Vladimira v Kievu, kjer se je istočasno tudi posebno posvetil študiju matematičnih znanosti. Že kot dijak je bil nagrajen z zlato kolajno za delo »Blagovni promet na ruskih železnicah«. Diplomiral je leta 1900, in na priporočilo znanega ekonomista prof. Pihne je postal univerzitetni štipendist, s čemer se je običajno v Rusiji pričela univerzitetna kariera. Po magistrskem izpitu je bil poslan za nadaljevanje študij v Tübingen in Berlin, leta 1904. pa je bil izbran za privatnega docenta kievske univerze. Njegova magistrska disertacija je obravnavala nemško agrarno zakonodajo, vprašanje, ki je bilo zelo aktualno s pričo načrtov o agrarni reformi v Rusiji. Leta 1908. je postal profesor za narodno gospodarstvo in statistiko na univerzi v Kievu, leta 1915. pa je branil na petrograjski univerzi svoje doktorsko delo »K vprašanju vrednotenja gospodarskih dobrin«. Osnova teza tega dela je, da se gospodarske potrebe dajo samo primerjati, ne pa izmeriti. Prof. Bilimovič je pripadal znani kijevski narodno-gospodarski šoli, katero je podrobno obravnaval in ocenil znani breslavski profesor Serephim v delu »Neuere rusische Wert-und Kapitalzinstheorien« (1925).

V letu 1919. je prof. Bilimovič napisal delo o razdelitvi južne Rusije na ekonomske teritorialne enote. Istega leta je bil tudi kmetijski minister v južno-ruski vladi. Po izselitvi v Jugoslavijo je bil leta 1920. poklican na našo univerzo na stolico za narodno gospodarstvo. V letu 1927. 1928. je bil tudi dekan naše pravne fakultete. V svojih znanstvenih raziskavanjih kritizira prof. Bilimovič socialni in ekonomski »univerzalizem« s stališča strogega »nominalizma« in je eden izmed pobornikov matematične metode v nacionalni ekonomiji. Poleg številnih pomembnih razprav v Zborniku, ki ga izdaja ljubljanska pravna fakulteta, in v raznih znanstvenih jugoslovanskih revijah, je treba še posebej omeniti njegove razprave v inozemskih revijah in posebno v »Zeitschrift für Nationalökonomie« in v »Schmollers Jahrbücher«. Za časa svojega udejstvovanja v Jugoslaviji je izdal še kot posebne knjige delo o gospodarstvu Jugoslavije »Jugoslavien« v zbirki »Osteuropäische Landesberichte« (Breslau 1927), »Rural Economy« v Carnegievi zbirki »Russi an Agriculture during the War« (1930), v slovenščini pa »Nauk o konjunkturah« 1931) in »Uvod v ekonomsko vedo« (1933), knjiga bo izšla v tem letu tudi v srbskem prevodu. Poleg teh knjig je še posebne omembe vredna njegova razprava »Die Preis und Wertlehre« v zborniku »Die Wirtschaftstheorie der Gegenwart«, 1917.

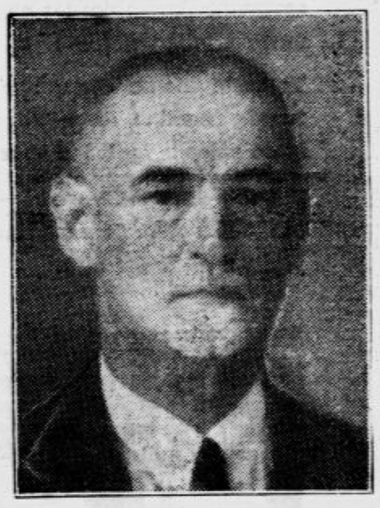

Za svoje znastvene zasluge je bil prof. Bilimovič izvoljen za člana Slovanskega instituta v Pragi, The Ekonometric Society in pa Société Belge d'études et d'expansion. Širokim krogom našega izobraženstva je prof. Bilimovič poleg tega znan še kot odličen predavatelj; dokaz za to je številna udeležba na njegovih javnih predvajanih v društvu »Pravnik« nt Ljudski univerzi, »Sočio«, na Kolarčevi univerzi v Beogradu itd. Rusko kulturno občestvo mu dolguje še posebno priznanje kot ustanovitelju Ruske matice leta 1924., ki ga je leta 1934. tudi izvolila za svojega stalnega častnega predsednika. Obče priznane so tudi posebne zasluge prof. Bilimoviča za vzgojo mladega znanstvenega naraščaja, kateremu je v vzorno urejenem seminarju neumorni voditelj in svetovalec. — Veleuglednemu znanstveniku želimo še dolgo let plodonosnega udejstvovanja!

LIANA SANDEN: 21

VSE ZATE!

»Mi tudi ne čakamo ameriških milijonskih naročil ,dragi Krämer. Lahko vam pa rečem: če bi jih imeli, bi pazili kakor ris, da ne bi obvisel na naših ljudeh niti prašek kakega očitka. Nu, če vi ne marate nič ukreniti — jaz sem storil svojo dolžnost. — Plačam!«

Krämer se poslovi od Solmsa. Ne, najlepša hvala, pehjal se rajši ne bo. Saj izprevidi, Solms je imel dober namen. A če si v vsakdanji zvezi s človekom, kakršen je Gragert, ti taka reč udari na živce. Najprej moraš iti nekaj časa peš, da se umiri. Po jedi in po tem razgovoru. Vse mora šele prebaviti.

In tako stopa Krämer v mračni zimski popoldan. A kmalu ga nekaj zgrabi, pokliče taksi in se odpelje v Gragertovo pisarno.

Tam najde na Lorinem mestu mladega Bergerja. Dad je zaverovan v delo, stroj neučakano peketa, listnice s podpisi za drugega ravnatelja, došla pošta, vse je strogo urejeno in pripravljeno. —

»Dobro jutro, gospod svetnik«. Dad vljudno vstane.

»Dober dan. gospod Berger! Le sedite, prav za prav sem hotel h gospodu ravnatelju Belzerju.«

»Gospod ravnatelj je v trgovski zbornici. Kdaj se vrne, ni gotovo. Ali smem kaj sporočiti?«

»Hvala, pustite. Ali morda veste, kdaj se vrne gospod ravnatelj Gragert?«

»Kolikor vem, je vse na tem, kdaj ga bodo tu potrebovali; vsak dan mu moramo po telefonu poročati. Pošto mu tudi vsak dan pošiljamo. A do sedaj ni bilo važnih novic.«

»Tako, ni bilo važnih novic. Povejte mi, gospod Berger, ali bi lahko tu notri spisal pismo za gospoda Gragerta?«

»Prosim, gospod svetnik, izvolite.« Dad vneto odpre vrata v šefovo sobo in pogleda v tintnik, ali je dovolj črnila. »Takoj dolijem«.

»Hvala, saj imam nalivno pero, ne dajte se motiti«.

Krämerjev obraz priča, da hoče biti nemoten.

Onkraj zaprtih vrat je Dad napeto skremžil obraz in se zagledal predse. Kdor, kakor on, že nekaj let lovi ravnotežje na tenki vrvi, ki je razpe- [illegible] ad prepadom, čuti tudi najrahlejši drhtljaj. Krä- [illegible]jev nenadni obisk, njegove zamišljene besede »Tako, ni bilo važnih novic«, vse to roji Dadu po glavi. To, da je Krämer ponovil njegove besede, priča o začudenju in osuplosti. Krämer mora nekaj vedeti, kar se mu zdi za Gragerta važno. To važno reč mu bo zdaj povedal v pismu, ki ga piše. Dad sede spet za pisalni stroj, a zdaj pa zdaj nastavi uho proti sosedniji sobi; pismo mora biti dolgo, zakaj nič se ne gane. Šele čez nekaj časa se Krämer pokaže.

»Ali smem odpraviti vaše pismo, gospod svetnik?« vpraša Dad in mu utrežljivo odvzame pimo.

»Kdaj pa odide vaša pošta?«

»Vsak dan jo pošljem na večerni vlak, gospod svetnik.«

»To zadostuje. Potem dobi pismo jutri.«

— — — — —

Toda Georg Gragert ne dobi tega Krämerjevega pisma drugi dan in sploh nikoli ne; zakaj Dad ga naprej vzame s seboj, da se pogovori z Montano in Joosnerjem, koliko časa naj pustijo Georga v negotovosti. Vsekako dotlej, da se razpoči bomba, ki jo je Brown položil v Newyorku . . .

— — — — —

Georg sedi nič hudega ne sluteč z Loro v Mittenwaldu. Rad ima ta kraj, ki si je vzlic hotelom in tujskemu prometu ohranil pisano, kmečko prijaznost. Zdaj, v februarju je najhujši zimski vrvež tako že ponehal. Hotel je sicer še poln; a sportnih prismodetov in modnih dam ni več. Vsekako je kraj zdaj last resničnih ljubiteljev sporta in narave, mladih, brezskrbnih ljudi, ki se po dva in dva že na vse zgodaj odpravljajo pod milo nebo in stanujejo v podstrešnih sobicah in jedo poceni. Pa tudi starejših zamišljencev, peščice ljudi z oduhovljenimi umetniški obrazi, učenjakov in pisateljev, ki ljubijo ta kraj in ga poznajo v vseh letnih časih in v vseh razpoloženjih.

Kadar se Lora in Gragert zvečer s smučmi na ramah vračata s hribov, srečavaš na vaški cesti med lepimi starimi hišami zmerom iste obraze. Ljudje poznajo drug drugega, se pozdravljajo in govorijo o turah, ki so jih napravili — vse je kakor velika sreča.

Lora živi sredi te neskrbnosti. Prve čase se je morala nekoliko boriti z zadrego. Dobro je videla radovedne poglede, ki so se v zajtrkovalni sobi in v hotelski obednici upirali vanjo in v Georga. »Ravnatelj Gragert z osebno tajnico«, je zapisano na deski. A Lora si mora priznati, da je za to bore pisanja, kar ga ima Georg v Mittenwaldu, njena navzočnost prav za prav nepotrebna. Nekega dne mu to tudi boječe pove.

On pa se zasmeje in jo vpraša, ali nima drugih skrbi. Ali si ne more vsaj enkrat privoščiti razkošja, takega, ki drugemu človeku dobro de? Naj bo tako prijazna in naj se pogleda v zrcalo, ali ni dobila čisto drugačnega obraza. Da! V Berlinu bo še dovolj dela, in zaradi svoje lastne koristi mora Georg skrbeti, da mu tam ne obnemore.

Menda ni dobila od brata kakih neprijetnih sporočil?«

»Ne, ne,« de Lora hitro in spelje pogovor drugam. Saj mu vendar ne more povedati, da je skoraj vesela, ker ji pošilja Dad le čisto kratke in brezpomembne novice. Dad, Berlin in njeno tamkajšnje življenje, vse to je tako daleč od nje. Tu je drugačno življenje, kakor v sanjah ali v pravljici. Tudi Georgu se zdi Berlin, pisarna in delo in vsa zasebna vsakdanjost z Renato nekam odrinjena.

STANDARD-VACUUM OIL COMPANY

uvaja zdaj tudi v Jugoslaviji

Novi Clearosol-Mobiloil!

Nov izum! Novo autoolje!

Dejstvo, ki mora zanimati vsakega automobilista!

Vsaka kaplja mineralnega olja od prirode vsebuje lepljive, gumiju podobne in katranaste sestavine, ki jih dozdaj na noben način ni bilo mogoče odstraniti iz olja.

Te sestavine so bile večinoma vzrok, da so se tvorile usedline, da je bilo preveč izgorkov, da so se zalepili ventili in zapekli batni obroči itd.

S postopkom »Clearosol« pa je zdaj uspelo odstraniti vse one sestavine, ki škodljivo delujejo na mazivost olja.

Dosežen uspeh je nezaslišan!

»Novi Mobiloil« je še bolj čist in tvori še manj ostankov kot dozdaj. Uspelo je napraviti najboljše še boljšim in tako tradicijonalno kvaliteto »Mobiloila« še poboljšati.

»Novi Mobiloil« so po vsem svetu izredno dobro sprejeli! »To je nekaj popolnoma novega« — so rekli avtomobilisti — in kdor je imel le enkrat nov Mobiloil, ga bo uporabljal vedno!«

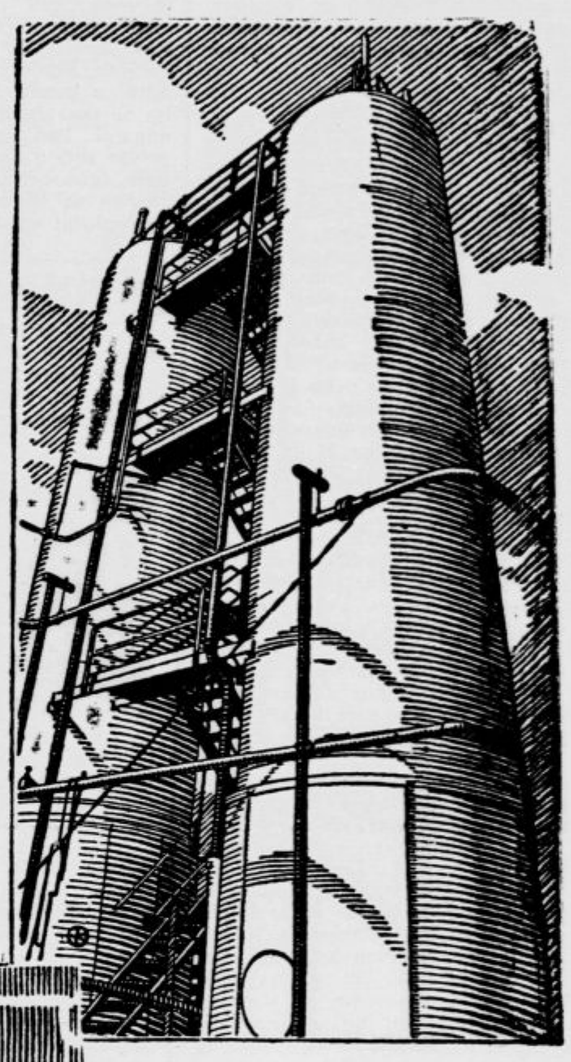

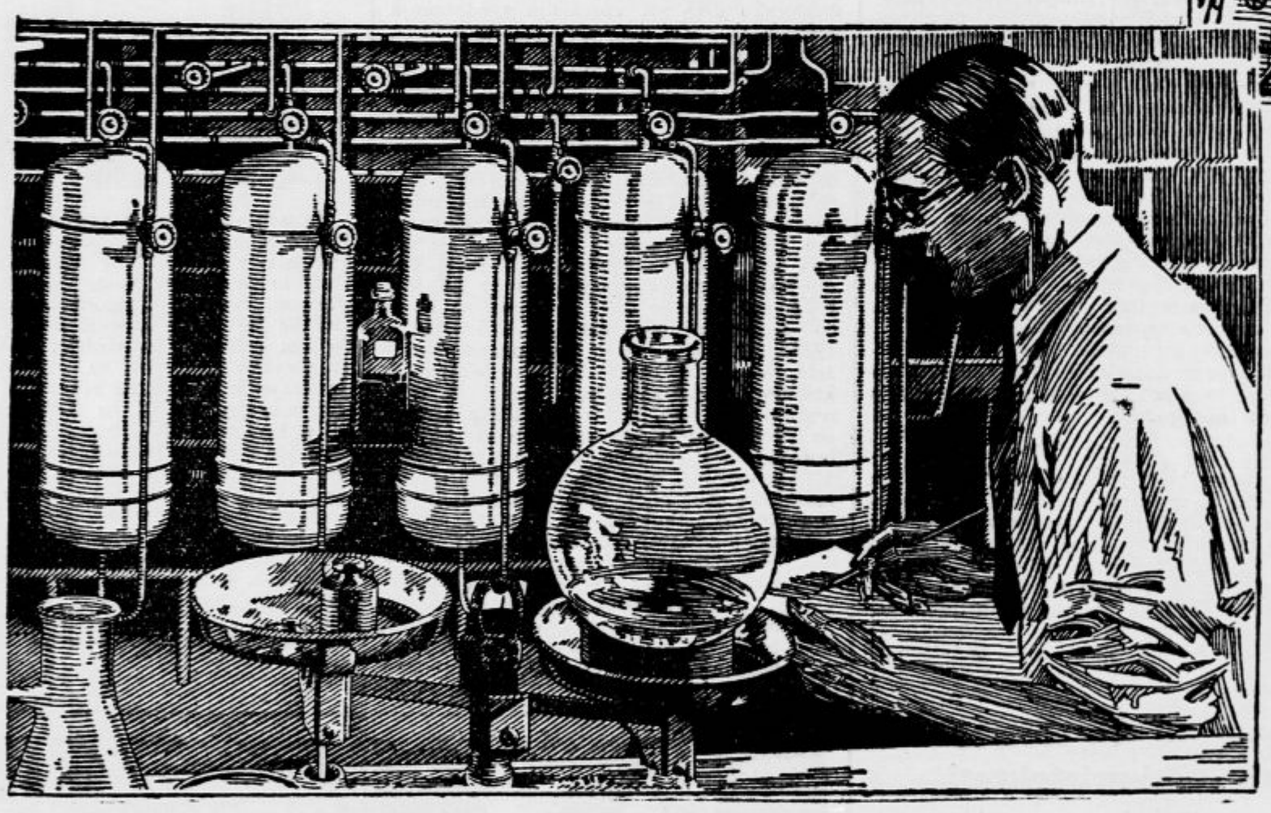

Rafinerija — v minijaturi! Tu se je izvajal del onih kompliciranih poskusov, ki so bili potrebni, da se je nov postopek »Clearosol« razvil do popolnosti. Desno zgoraj: Spomenik tega epohalnega izuma. V ogromnih, pet nadstropij visokih stolpih se oplemenjuje nov Mobiloil po »Clearosol« postopku.

Nove prednosti!

1. **Nobenih izgorkov!**
   Zalepljenih ventilov ali zapečenih batnih obročev ni več — Polna kompresija — Manj popravil.
2. **Največja kemična stabilnost!**
   Izdrži najvišje temperature. — Ostane brezpogojno tekoče tudi pri nizkih temperaturah. — Največja sigurnost tudi pri preobremenjenem pogonu.
3. **Največja mazilna sposobnost!**
   Minimalna obraba. — Stroj ostane najdalj v dobrem stanju. — Najsigurnejši pogon.
4. **Odpornost proti oksidaciji!**
   Usedline se ne stvarjajo. — Oljni kanali in filter se ne zamaše. — Eno polnjenje z oljem vzdrži najdalj.

novi Mobiloil

Zaščiten žig

izdelan po novem postopku

„CLEAROSOL"

po dosedanji ceni!

STANDARD-VACUUM OIL COMPANY OF JUGOSLAVIA, INC.

RADIO

Točne sporede vseh domačih in inozemskih oddajnih postaj na kratkih, normalnih in dolgih valovih najdete v ilustrirani tedenski reviji za radio, gledališče, film »Naš val«. Mesečna naročnina Din 12. Zahtevajte brezplačno in brezobvezno na ogled en izvod. Uprava: Ljubljana, Knaflјeva ulica 5.

★

Nedelja, 24. maja

Ljubljana 8: Telovadba (prof. Marjan Dobovšek). — 8.30: Čas, poročila, spored. — 8.45: Vesel jutranji koncert Radio orkestra. — 9.40: Verski govor (p. dr. Roman Tominec). — 10: Prenos cerkvene glasbe z Rakovnika. — 11.30: Mladinska ura: Nastop otrok (vodi gdč. Slavica Vencajzova). — 12: Čas, spored, obvestila. — 12.45: I. klavirski koncert g. prof. Ivana Noča. — 13.15: Plošče po željah. — 16: Kmetijski nasveti. — 16.20: Harmonika solo, igra 14. letni Vilibald Janko. — 17: Gospodinjska ura: Samoizobrazba kmečkega in delavskega dekleta (ga. prof. Dora Vodnikova. — 17.17: Nastop gojencev kmet. nadaljevalne šole na Barju: Zgodovina Barja. — 19: Čas, vreme, poročila, spored obvestila. — 19.30: Nac. ura: Avtomobilizem pri nas in drugod (dr. Velizar Jankovič iz Beograda). — 19.50: Prenos šmarnic iz Cerkve sv. Cirila in Metoda. - 20.30: Koncert narodnih pesmi s sodelovanjem radio orkestra. — 21.15: Operetna glasba (radio orkester). — 22: Čas, vreme, poročila, spored. — 22.15: Valčkova ura (plošče). — 22.40: Med izseljenci (g. Joža Premrov).

Ponedeljek, 25. maja

Ljubljana 12: Odmevi iz Amerike (plošče). — 12.45: Vreme, poročila. — 13: Čas, spored, obvestila. — 13.15: Vesela glasba Radio orkestra. — 14: Vreme, borza. — 18: Zdravniška ura: O jetiki (dr. France Debevec). — 18.20: Havajske pesmice (plošče). — 18.40: Kulturna kronika: Klasiki in sodobniki II. (prof. France Vodnik). — 19: Čas, vreme, poročila, spored, obvestila. — 19.30: Nac. ura: Prenos s kongresa policistov (govori dr. Anton Korošec). — 20: Klavirski koncert prof. Marjana Lipovška. — 20.30: Fantje na vasi (pevski kvartet). 21.15: Webrov koncert. — 22: Čas, vreme, poročila, spored. — 22.15: Koncert francoske operne glasbe (Radio orkester).

Beograd. 16.20: Godalni kvartet. — 16.50: Plošče. — 17.45: Narodne melodije. — 20.30: Prenos opere iz Nar. gledališča. *Zagreb*. — 17.15: Pevski koncert. — 20: Zbor. — 20.45: Plošče. — 21: Kvintet pihal. — 22.15: Lahka in plesna muzika. // *Praga* 20: »Tempo-tempo!«. — 21.35: Novak: Klavirski kvartet v C-molu. — 22.15: Lahka glasba. // *Varšava* 20.30: Komorna glasba. — 21: Operetna muzika. — 22: Donizettijeva opera »Lucia di Lammermoor« na ploščah. // *Dunaj* 11.25: Plošče. — 13.10: Griegove skladbe. — 16.05: Iz zvočnih filmov. — 17.30: Koncertna ura. — 19.40: Koncert vojaških godb. — 21: Koncert dunajskih simfonikov: Češka glasba. — 22.10: Valčki na ploščah. — 23.10: Plesna muzika. // *Berlin* 19.15: Klavirski koncert. — 20.10: Pester majski program. 22.30: Melodije za lahko noč. // *München* 19: Operna glasba. — 20.10: »Slike iz življenja«. — 22.50: Plesni orkester. // *Stuttgart* 20.10: Prenos iz Berlina. — 21: Zabaven program. — 22.30: Plesna muzika. — 24: Nočni koncert.

Torek, 26. maja.

Ljubljana 11: Šolska ura: Nikola Tesla (g. Lavo Šercelj). — 12: Za vsakega nekaj (plošče). — 12.45: Vreme, poročila. — 13: Čas, spored, obvestila. — 13.15: Plošče. — 14: Vreme, borza. — 18: Razlaga in izvedba Beethovnove sonate op. 32. št. 2 v d-molu. — 18.40: Budizem in krščanstvo (Fr. Terseglav). — 19: Čas, vreme, poročila, spored, obvestila. — 19.30: Nač. ura: Nikola Tesla (dr. V. Jovanovič iz Beograda). — 20: Ruski plesi, ruske pesmi, izvaja zbor balalajk »Ruslan«. — 20.50: Harmonika svira vesele stvari (plošče). — 21.10: Koncertne suite (Radio orkester). — 22: Čas, vreme, poročila, spored. — 22.15: Znameniti operetni skladatelji (Radio orkester).

Beograd 16.20: Orkestralen koncert. — 18: Pesmi in klavirske skladbe. — 19.15: Koncert solistov. — 20.50: Orkestralna glasba. — 22.20: Plošče. // *Zagreb* 17.15: Koncert orkestra. — 20: Prenos opere iz Nar. gledališča. // *Praga* 19.10: Plesni orkester. — 20.05: Prenos simfoničnega koncerta Češke filharmonije. // *Varšava* 20.10: Simfoničen koncert. — 20.30: Zbor donskih kozakov. — 23.05: Plesna muzika. // *Dunaj* 12: Orkester. — 16.05: Iz novih operet. — 17.20: Koncertna ura. — 20: Večer petja in plesa. — 22.10: Iz Regerjevih klavirskih in orgelskih skladb. — 23.15: Plošče. — 24: Godalni kvartet. // *Berlin* 19: Komorna glasba. — 20.10: Lahke melodije iz vseh krajev. — 22.30: Narodna glasba. // *München* 19: Godba za delopust. — 20.10: Majska bowla. — 23: Plesni orkester. // *Stuttgart* 19: Koncert orkestra in solistov. — 20.10: Pester program. — 21: Orkestralen in klavirski koncert. — 22.35: Kakor Berlin. — 24: Koncert Lisztove glasb

Kraljestvo mode

Črno-belo je velika moda

Kako elegantno in okusno učinkuje sestava črnega tvoriva z belim, ste se mogle, cenjene dame, že večkrat prepričati — saj se je ta moda ponavljala skozi več let. Da je letošnjo spomlad zopet prodrla v ospredje modnega zanimanja, ni nič čudnega. Pozimi so namreč prevladovale črne obleke, za poletje pa napovedujejo pravcato modno poplavo belih oblek in kostumov. Kaj je torej bolj naravnega, kakor da združi moda obe uspešni modni barvi še enkrat v tako priljubljeno črno-belo kombinacijo?

Sestava črnega z belim učinkuje vedno sveže in se zato poda prav tako mlademu obrazu, kakor tudi bolj priletnim potezam. In še eno prednost ima ta sestava: da nikoli ne pride iz mode. Morda včasih ni tako na višku mode, kakor letos — toda ali ste že kdaj slišale, da bi črna ali bela obleka bila izrazito nemoderna? To se nikdar ne zgodi in zato boste takšno obleko lahko nosile leta in leta — seveda z nekaterimi izpremembami.

Nekatere dame se bojijo, da bi se v črno-belem ne zdele starejše. Da temu ni tako, dokazujejo naše skice, ki vse po vrsti učinkujejo jako mladostno. Seveda so vse te obleke zaradi diskretne barvne sestave primerne tudi za starejše dame, tembolj pa poudari črno-bela kombinacija svežnost mladega obraza!

Elegantna črna obleka v kroju ne potrebuje drugih posebnosti, kakor na ramenih nabrane rokavčke, ki jih zaključijo sveže manšete iz belega organdija ali primernega pralnega tvoriva. Vse modno »težišče« te obleke je v belem vložku na životu, ki je drobno naguban in pod vratom prehaja v zanimiv, pokončen in odpet ovratnik iz enakega belega tvoriva. Pod enostranskim pasom se vložek nadaljuje v dva kratka, nagubana konca. Klobuček iz bele klobučevine s širokim, črnim trakom, bele rokavice in bela torbica dajejo obleki videz popolne elegance (1. skica).

Največ boste poleti nosile bele kostume, ki učinkujejo izredno elegantno, tudi če jih daste napraviti iz preprostega tvoriva, n. pr. iz belega platna. Na takem kostumu tvorijo zanimiv kontrast veliki reverji iz črnega laka, črne lakaste manšete in enaki gumbi. Modna novost je jopica, ki jo zapnemo na štiri gumbe ter ima kratek, zvončast kazak le ob straneh in zadaj, tako da seže jopica spredaj le do pasu (2. skica).

Preprosta bela obleka, ki jo sicer nosite z barvastim pasom ali s pisano ovratno ruto, učinkuje prav elegantno, če jo zaradi izpremembe izpopolnite s črnim telovnikom brez rokavov. V tem slučaju seveda odpadejo vse druge barvaste podrobnosti. Posebnost tega telovnika so diagonalne črte ažurja, ki skozenj proseva belo tvorivo obleke. Telovnik, ki ima kratko štrleče krilce, prepašemo z belim, nabranim pasom iz tvoriva obleke. Originalen je beli ovratnik, ki ima zadaj obliko navadnega dečjega ovratnika, spredaj pa podobo pregubane pentlje (3. skica).

Letos vidimo tudi posebno mnogo črno-belih imprimějev, ki se bodo že zavoljo svoje nevtralnosti delj časa obdržali v modi, kakor razne barvaste vzorčaste svile. Belo obleko z drobnimi, črnimi vzorci opremimo s širokim, črnim pasom in s črnimi ali belimi gumbi. Takšna obleka, ki jo vidite na naši skici, ima poleg tega še droben bel plisé ob vratnem izrezu, ki se nadaljuje vse do pasu. Ta obleka ima praktično in priljubljeno obliko »plaščne obleke« in plisé torej obroblja stranski rob kroja. Pod pasom preide plisé v gladko progo iz vzorčastega tvoriva obleke. Diagonalni robčki na životu se izpopolnjujejo v učinku z enakimi robčki na nasprotni strani krila (4. skica).

Prednosti črnega ali belega paletoja so vsem damam dobro znane, saj se takšen paletot ne sklada samo z belo ali črno obleko, temveč se poda tudi k vsem drugim poletnim oblekam. Letos je moda poskusila s črno-belim paletojem, ki je seveda nekoliko bolj ekskluziven. Paletot z drobnimi, črnimi pičicami učinkuje posebno elegantno, če tudi enobarvno črno ali belo obleko izpopolnimo s pasom iz enakega, črno pikčastega tvoriva (zadnja skica).

Kličite telefon 2005

in takoj pošljemo po Vaš krzneni plašč, da Vam ga črez poletje shranimo, obenem izvršimo potrebna popravila za polovično ceno, katero plačate šele jeseni, pri prevzemu. **Krznarstvo R O T, Mestni trg 5.**

méja, ki je prav za prav nekakšna kombinacija zvončaste tunike in paletoja, ima to prednost, da ga dame lahko nosijo k popoldanskim, kakor tudi k večernim oblekam (skica).

Dva modela iz vzorčaste svile

Posebno v uporabi vzorčastih svil se modna fantazija do skrajnosti izživlja. Vedno znova nas iznajdljivi pariški modni saloni presenetijo s kakšno novo varijacijo te priljubljene teme. Od oblek, kepov in okusnih vdelav so sedaj prešli k celim kostumom, plaščem in paletojem iz imprimeja. Posebno kostumi iz vzorčaste svile so se pariškim modnim damam baje priljubili, zato ker to originalno oblačilo lahko nosijo popoldne in zvečer. Pa tudi tričetrtinski plašč iz imprimeja, ki je prav za prav nekakšna kombinacija zvončaste tunike in paletoja, ima to prednost, da ga dame lahko nosijo k popoldanskim, kakor tudi k večernim oblekam (skica).

Zdravniška posvetovalnica

Mu. Ki. Če se ta krvavitev ponavlja, potem je najbolj verjetno, da krvavi iz ranice, ki se ob taki priliki osveži. Samo slabokrvnost ni vzrok krvavitvi. Zato ne gre, da bi to omalovaževali. Brez preiskave pa ni mogoče nič sigurnega reči. Pustite se torej preiskati. Glede ogercev smo v zadnjem času ponovno pisali. Zato sedaj le na kratko. Vzrok je nezadostna nega. Umivajte si lice s toplo vodo in mastnim milom, zvečer pa delajte kamilčne parne kopeli za obraz, ki naj trajajo približno 10 minut. Nato si obrišite obraz, ogrce pa iztisnite z lahnim pritiskom s pomočjo čiste, mehke krpice. Vnetih mozoljev ne stiskajte, ker utegne biti nevarno! Nato si obraz namažite najbolje s kamilčno kremo. Z neumitimi rokami ne stikajte po obrazu.

Obupana. 1. in 2. V poštev prihaja predvsem izpiranje z raztopino galuna ali hipermangana menjaje s kamilčnim odcedkom. Ako je morete izpirati dnevno, sicer pa vsaka 2—3 dni. Dobro učinkujejo tudi sedeče kopeli v odcedku hrastovega lubja, kar si morete brez večjih težav pripraviti doma. Za vnanje umivanje Vam v prvi vrsti priporočamo lahko raztopino hipermangana, ki odstrani neprijeten vonj. Na razpolago Vam pa je seveda nekaj dražjih preparatov za toaleto, kar odloča denarno vprašanje. V učinkovanju so vsi enaki. Skrbite tudi za redno stolico. Ne uživajte ostrih pikantnih jedi in začimb. Poleg tega bi bilo priporočljivo, da jemljete kak arzenov ali železen preparat. 3. Ne smete misliti, da je to telesna hiba; vzrok je v duševnosti ter se da odpraviti, seveda ne namah. O stvari ne moremo podrobneje razpravljati na tem mestu. Pojdite k zdravniku, ki se mu zaupajte brez pridržka. Čimpreje, tem bolje. Obupavati pa ni treba, ker ni obupno.

J. P. Lj. 1. Najpreje skušajte ugotoviti, kje tiči vzrok. Morda premalo prežvečite hrano ali pa je to nemogoče zaradi slabega zobovja. Če je slednje, potem si dajte popraviti zobovje, predvsem pa dobro prežvečite hrano. Klistirji, svečke in drugo ne prihaja v poštev za redno uporabo. Najbolje je, da popijete zvečer čašo odvajalnega čaja, vseeno če je patentiran ali pa ne. Prav dobro in priporočljivo je, da popijete po obedu, osobito če je hrana težje prebavljiva, malo raztopljene jedilne sode ali pa še bolje čašo slatine. Predvsem važno pa je, da se dnevno zadostno pregibljete, kar pospešuje tudi prebavo. Najčešče je vzrok črevesni lenivosti v nesmotrenem načinu življenja. 2. Takih preparatov je danes že nebroj in drug boljši od drugega glasom raznih reklam. V bistvu pa je učinek vseh več ali manj isti. Kar pri aspirinu, odnosno domačem preparatu Istopirinu se ustavite, pa bo takoj dobro. Isto velja za maže; poskusite s Franzovim žganjem. Sicer pa upajmo, da Vam bo v zadostni meri na razpolago najboljši lek — solnce. 3. Isto.

Mir. Bodite kar lepo mirni. Ne gre za družinski mir ali nemir. Z Vašo osebo ni to v nobeni zvezi, ker je stvar popolnoma druge narave. Na to se zanesite!

Džibuti. Krčne (razširjene) žile so se vnele. Treba bo ležati, da se vnetje ublaži. Glede zdravljenja in hrane se ravnajte po navodilih zdravnika, ki ga pokličite k bolnici. Brez zdravnikovega nadzorstva ne pustite bolnice, ker bolezen ni brez nevarnosti.

Turi se v Vaši starosti kaj radi pojavijo, posebno še, če je stolica tako neredna. V takih primerih se smatra, da je infekcija izšla iz črevesja. Zato morate skrbeti predvsem za redno stolico. Najbolj primerno sredstvo za to je odvajalni čaj, ki ne draži preveč črevesja. Uživajte lahko prebavljivo hrano, ki naj ne vsebuje ostrih začimb in ostrih jedi, tudi alkohola se vzdržujte. Dobro sredstvo proti turom je kvas; 2—3 krat dnevno za lešnik velik kos kvasa raztopite v vodi ali mleku in to raztopino popijte. Priporočljive so tudi celotne kopeli v lahki raztopini hipermangana in umivanje z žvepleno-katranovim milom. Turov ne stiskajte. Ako je dozorel, ne preje, izpraznite materijo tako, da vlečete okolišno kožo narazen. Pazite na čiste prste in čisto krpico! Tur in okolico namažite nato z ihtiolovim vazelinom, odprtino pa pustite prosto, da se more odtekati gnoj. Bolno mesto pokrijte nato s sterilno gazo.

Odprta usta. To je znak, da otrok težko diha skozi nos. Vzrok temu nedostatku je v nosu samem, bodisi, da je nosni prekat zvit ter ovira zraku prost prehod, bodisi, da so nosne školjke zelo povečane in zapirajo pot zraku. Često je istočasno povečana tudi žrelnica, ki zapira nosno odprtino v žrelo. Tak otrok trpi za glavobolom, se težko uči in sčasoma tudi duševno otopi. Poleg tega so sopila izpostavljena čestim prehladom, ker prihaja v hladni dobi zrak nesegret v sapnik, kateri zaradi tega oboli na katariu. Edini primerni način zdravljenja je operacija, ki odstrani ovire. Uspeh je sigoren, učinek pa često presenetljiv. Obrnite se na specialista za bolezni nosu.

ŠAH

Tekoče leto obeta prekositi po velikem številu šahovskih prireditev vsa leta po svetovni vojni. Nešteto manjših turnirjev je že absolviranih, dva pomembna sta ravno v teku, manjši, toda dobro zaseden v Nauheimu ter dvokrožni veleturnir v Moskvi. V prvem je situacija po začetnih kolih še nejasna, v drugem je padlo že nekaj važnih odločitev. Predvsem je presenetil Flohrov poraz po Ragozinu. Saj Flohr izgubi samo po eno ali dve partiji na leto, pa je vsak tak dogodek še posebna senzacija. Sijajno se zopet drži sivolasi Lasker. Porazil je Eliskasesa, z Botvinikom in Kanom pa je že tudi stal bolje, a potem remiziral. V turnirju vodita sedaj Capablanca in Botvinik, slednji je med drugim dobil važno partijo y Lillienthalom. Na drugem mestu stoji poleg Laskerja tudi Löwenfisch. Porazil je Eliskasesa in tudi s Flohrom bi bil že kmalu dobil. Vse kaže, da se bodo tokrat tudi ruski mojstri odrezali še bolje nego na lanskem turnirju v Moskvi. Moskovski turnir ima slabo stran, ki jo opazimo pri vseh turnirjih, na katerih igrajo sami zelo močni igralci — namreč veliko število remijev. Dejstvo, da je turnir dvokrožen bo najbrž še bolj vplivalo v tem oziru, ker bodo morali igralci še bolj pazljivo igrati. Zato pa bodo partije gotovo kvalitativno na zelo visoki stopnji. Turnir bo trajal še dobrih 14 dni. Igra se namreč kakor lani, samo petkrat na teden, dva dneva pa sta vedno prosta.

Vse dosedanje letošnje prireditve pa so šele nekakšen uvod v velike tekme, ki se bodo vršile tekom poletja. Kot prva je napovedana za konec junija olimpijada podunavskih držav na Dunaju. Udeležili naj bi se je Jugoslavija, Avstrija, Čehoslovaška in Madžarska z reprezentancami po 10 igralcev. Ta olimpiada naj bi postala baje stalna institucija, vršila bi se, kakor poročajo avstrijski listi, po dvakrat na leto.

V juliju bo veliki mednarodni turnir v Podjebradih, za katerega so bila te dni razposlana vabila. Imel bo 18 udeležencev, 9 Čehoslovakov (med njimi Flohr) in 9 inozemcev. Za zmagovalce je določenih 9 nagrad od 10.000 Kč (18.500 dinarjev) navzdol. Prireditelji se pogajajo za udeležbo baje tudi z dr. Aljehinom in Capablanco. Kot zastopnika Jugoslavije je povabila čehoslovaška šahovska zveza mene in se bom turnirja udeležil. Za drugega Jugoslovana pa žal v turnirju ne bo prostora in bo vabljen na mednarodni turnir, ki bo v avgustu ali septembru v Pragi v proslavo 100-letnice Steinitzovega rojstva.

Istočasno s turnirjem v Podjebradih bo velik turnir v Zandvoortu na Holanskem. Kot udeleženci se imenujejo dr. Euwe, Becker, Bogoljubov, Botvinik, Fine, Grünfeld, Maroczy, Spielmann, dr. Tartakower in še trije holandski mojstri. Prva nagrada bo znašala 400 hol. goldinarjev (12.000 dinarjev).

Vse te turnirje bo prekosil veleturnir v Nottinghamu od 10. do 28. avgusta, ki se ga bo udeležil tudi naš velemojster dr. Vidmar. Angleži so sedaj objavili definitivno listo vseh 15 udeležencev; dr. Euwe, dr. Aljehin, Capablanca, dr. Lasker; Flohr, Botvinik, Reshevsky Fine; dr. Vidmar, Bogoljubov, dr. Tartakower; Thomas, Aleksander, Tylor, Winter. Predvsem je pomembno, da bodo na tem turnirju igrali poleg sedanjega vsi trije bivši svetovni prvaki. Pa tudi sicer bodo v turnirju, razen štirih Angležev, sami velemojstri, in sicer 3 zastopniki starejše generacije ter 4 zastopniki mladine. Med slednjimi bo poleg Flohra in Botvinika zanimal posebno Reshevsky, ki je ravnokar osvojil v izredno močni konkurenci ameriško prvenstvo.

Dne 16. avgusta pa se začne v Monakovem nemška šahovska olimpiada, po številu udeležencev najbrž odslej največja šahovska prireditev vseh časov. Vsaka država pošlje v boj reprezentanco 10 mož. Doslej so se javile, za udeležbo sledeče države: Avstrija, Madžarska, Italija, Danska, Švedska, Rumunija, Bolgarija, Francija, Norveška, Portugalska, Litva in Letska. Olimpiada bo končana 3. septembra.

INDIJSKA OBRAMBA

Beli: König **Črni: Pelikan**

(Z nac. mojstr. turnirja v Novem Sadu.)

1) d2—d4 Sg8—f6
2) c2—c4 d7—d5

To nadaljevanje velja v teoriji za slabo. Tem bolj presenetljivo je, kako izvrstno se v partiji obnese.

3) c4 : d5 Sf6 : d5
4) e2—e4 Sd5—b6

Navadno se igra Sf6, kar pa je morda le slabše. Sicer je na b6 skakač nekoliko »od rok«.

5) Lf1—d3?

Prva napaka. Ta poteza je dobra samo, če je črni igral skakača na f6, da potem s tempom krije kmeta e4. Sedaj pa pomeni samo slabitev točke d4, ki jo bo treba prej ali slej braniti. Bolje je bilo Le2, Le3 ter h3 in Sf3.

5) ... g7—g6
6) Sg1—e2 Lf8—g7
7) Lc1—d2?

Zopet pozicijska napaka. Beli hoče na kompliciran način kriti točko d4 in izgublja dragoceni čas. Pravilno je bilo Le3.

7) ... 0—0

Sedaj je že treba kriti točko d4, ker ne grozi več Lb5+.

8) Ld2—c3 Sb8—c6
9) d4—d5

S tem beli samo oslabi svoje kmete. Bolje je bilo najbrž takoj Lc2.

9) ... Sc6—e5
10) Ld3—c2

Poskusiti je bilo treba morda f2—f4.

10) ... e7—e6

Črni že začenja razbijati pozicijo belih kmetov.

11) Lc2—b3

Po 11) de6:, Dd1:, 12) Ld1:, Sd3+ beli tudi ne bi izgledal dobro, sedaj pa dobi slabega kmeta na d5.

11) ... e6 : d5
12) e4 : d5 Dd8—b4

Beli bo moral prej ali slej rohirati, pa bo potem dama stala izvrstno za napad.

13) 0—0 Tf8—d8
14) h2—h3

Provocira sledečo žrtev. Drugače pa je bil beli itak že tudi izgubljen. Grozilo je med drugim Le6.

14) ... Lc8 : h3!

Popolnoma korektno in odločilno.

15) g2 : h3 Dh4 : h3
16) f2—f3

Treba je bilo parirati grožnji Sf3+ in Sg4. Po 16) Le5:, Le5: bi bil napaden tudi kmet b2.

16) ... Se5 : f3+
17) Kg1—f2

Po Tf3: bi imel črni že tri kmete in trdnjavo za dve lahki figuri, kar bi bilo vsekakor tudi preveč. Tako pa pade odločitev še hitreje v napadu.

17) ... Sf3—h2
18) Lc3 : g7 Sh2—g4+!
19) Kf2—e1 Sg4—e3!

S to vmesno potezo dobi črni najmanj kvaliteto.

20) Dd1—d3 Dh3 : f1+
21) Ke1—d2 Se3 : d5
22) Lg7—d4 c7—c5
23) Lb3—d1

Obup. Beli mora dati še eno figuro.

23) ... c5 : d4
24) Sb1—a3 Sd5—f4

Beli se vda, saj ima že kvaliteto in štiri kmete manj, črni pa še vedno napad. Pelikan je igral to partijo zelo energično.

Vasja Pirc.

Janko Kač:

MOLOH

Socialno zgodovinski roman 36

»Ne bodi smešen, Wolf!« se je razvnel Jordan. »Saj so žolnirji vse premerili, preskusili in preudarili, preden so začeli delati.«

»‚Premerili, preskusili in preudarili . . .‘. Prav govoriš, Jordan!« je prikimal poštar. »Toda povej mi: Ali poznaš svet, koder speljavajo železno cesto?«

Prisotni so obmolknili, poštar pa je povzdignil glas in se zazrl predse, kakor da res gleda v bodočnost:

»Od ‚Belega slapa‘ tam pri Zidanem mostu pa preko Zagorja je ena sama navpična živa skala nad deročo Savo. Zdaj vsekavajo v to skalo pot za železno cesto. In jo bodo vsekali. Tudi bo stekla tamkaj železna cesta. Toda kako dolgo bo tekla? Spodaj bo spodjedala pot voda, zgoraj pa bodo grmeli kamniti plazovi nanjo. Spomladi sem se vozil z ladjo tam skozi in sem bil priča, kako je pritisnil kamnitni plaz čoln z ljudmi vred na dno Save. Še danes imajo tam svoj grob. Kdo neki se bo hotel voziti skozi takšno past in kdo bo zaupal svoje življenje in blago naključju, vas vprašam? Že zdaj, ko jih nihče ne proži, grme plazovi in usadi v Savo, a kako bo šele takrat, ko bo železnica pretresala vsak dan tiste trhle stene . . .«

Vse je prisluhnilo poštarjevim besedam, ki so se zdele slehernemu pametne. Še celo Jordan je obmolknil. Tudi on je namreč že čul o tistem nevarnem svetu. Splošno tišino je prekinil šele Grahor, ki se ga je že oprijemalo kislo vino, kakršnega je Bog dal prejšnjo jesen.

»Kaj pa imate ti, Wolf, in tisti tvoji ‚mi‘ pri vsem tem deleža?« je zbodel kmet poštarja, da so se vsi zasmejali.

»Tebi, Grahor, se vidi, da ne znaš prav nič drugega, nego plug za ušesa držati in žveglo vrteti«, ga je pikro zavrnil poštar in važno pristavil: »Jaz in mi poštarji smo vendar preprečili, da ne drži železna cesta po sredi doline, kjer bi tekla brez ovir cesarski cesti v škodo in napotje. To smo napravili mi, da veš, Grahor, mi, in potisnili železniško progo v tisto past ob Savi, kjer jo bo prej ali slej rja snedla. Cesarska cesta pa bo ostala do sodnega dne!«

»Amen!« je rekel župnik Perne v šali. Ne on ne poštar pa ni vedel, da so poštarji res rešili cesto, ko so pregnali železnico v savsko sotesko. Nihče izmed njih ni učakal pomlajenja cesarske ceste, ob kateri so prišle na boben furmanske in poštarske bogatije, da zrase iz njihovih ruševin nova doba . . .

Vesel svoje zmage je nadaljeval poštar s še večjo vnemo:

»Tudi v Trst ne bo nikdar vozil vaš lukamatija.«

»Tam je vendar širok, odprt svet«, mu je oponesel župnik.

»Haha!« se je tlesknil po kolenih poštar. »Odprt in še kako! Na vse štiri strani in še do samih peklenskih vrat!«

»Danes si pa skrivnosten kakor sama Šembilja!« je radovedno poizvedoval naprej Grahor, ki je že pozabil, da ga je prej poštar nemarno v nič dal.

»Nič skrivnosten, ko vsakdo, kdor ima vsaj eno oko, vidi, da nima svet od Ljubljane dalje do Logatca dna. Tisoč let so delali cesto tam preko, pa jo še danes pogoltne zdaj tu zdaj tam močvirje. Prav tako in še huje bo pogoltavalo železno cesto.«

»Čujem, da bodo zgradili en sam most preko močvirja«, je pripomnil Jordan.

»Most pa most — eno miljo dolg«, se je spet zasmejal poštar. »Temelj zanj bodo pa postavili na

Luciferjev tron. Hahaha . . .«

Vsi so se zasmejali poštarjevim ostrim besedam, le Grahor je pripomnil:

»Dobravec je pa le pravil, da je onega leta videl še hujše mostove, ki so jih zgradili na Severniku pred Marijinim Celjem.«

»Saj je tudi o svojih tolarjih trdil . . .« Smeh vse izbe ni pustil do kraja izpregovoriti poštarju. Pri Dobravčevem imenu so oživeli vsi obrazi, kakor ožive psi, če jim vržeš svežo, mastno kost.

»S tistim črnim direktorjem sta se nekaj sprla«, je menil župnik Perne.

»Saj je blez Dobravec streljal za njim«, je dodal brž Jordan.

»Kaj bo streljal!« je hitel zagovarjati prijatelja Grahor. »Kaj bi ti ne vrgel ven, bodi že kogarkoli, če hodi sredi dneva k tvojemu otroku vasovat?«

»Pa se je govorilo, da je bila tudi ona pri njem«, je rekel poštar. Nagnil se je k župniku in mu šepnil na uho: »Spala je v ravnateljevi postelji, se čuje«.

»A — a«, se je začudil župnik, da so vsi pivci vedeli, kaj mu je pošepnil poštar, saj se je to govorilo po vsej dolini.

»O, še druge reči se slišijo«, se je vmešala v podovor rdečelična natakarica Mici, ko je prinesla bokal na mizo.

»Kaj se sliši?« je vzrojil pijani Grahor.

»To in ono«, se je odrezala Mici. »Še celo to, da se daljša Dobravčevi Marjetici predpasnik.«

»Saj je prav,« je škodoželjno pristavil poštar. »Kamor je šla krava, naj gre še tele.«

Spet so se zakrohotali vsi navzoči, le župnik je ostal tih, ker ni razumel pomena teh besed. Zato se je nagnil poštar k njemu:

»Prečastiti! Tako-le mislim: če je pobasala tvornica vso Dobravčevo zemljo na polju, naj ji da Dobravec še svojega edinega otroka.«

★

OPOZARJAMO čitatelje »Moloha«, da izide na njihovo željo roman v knjigi. Obenem vabimo nove naročnike, naj se javijo na spodnji naslov. »Moloh« stane za nje broširan 40.—, v celo platno vezan 50.— Din. Starim naročnikom Kačevih del pošljemo knjigo takoj po izidu na ogled.

ZALOŽBA »ZEMLJA«
Ljubljana, Rutarjeva 4 II.

Na potu v Evropo?

Po doslej še nepotrjenih vesteh se je abesinski cesar Haile Selassie baje vkrcal na neko špansko ladjo, ki je že zapustila Haifo in se bliža Evropi

Ura v rastlinah

Periodična rast, dviganje in upadanje — Razvojne dobe — Vplivi etra in kloroforma — Kaj je starost in kaj smrt

Vsa bitja so odvisna od zunanjih razmer in notranje harmonije. Visoko organizirane živali in rastline so pri tem na najslabšem, kajti med tem ko so najnižja bitja zelo odporna n. pr. proti velikim temperaturnim spremembam v svoji okolici, so razvita bitja zelo občutljiva za zunanje nadloge.

Življenje niha kakor nihalo v enakomernih periodah, toda vsak zunanji vpliv ostavlja v njem neizbrisno sled. Ti vplivi se uveljavljajo pri poteku novih period.

Kakor pri živalih tako so tudi pri rastlinah ritmični pojavi njih življenja odvisni od zunanjih in notranjih pogojev. Pred vsem opazimo pri njih neko vsakodnevno periodo rasti s tem, da doseže ta rast v določenem času neki maksimum, ki se niža potem do minima, od koder se dviga spet k maksimu. Ta periodična rast je pa tudi neodvisna od temperaturnih sprememb, neodvisna od dneva in noči, in rastline, ki smo jih iz svetlobe postavili v temo, nadaljujejo svoj rastni ritem enakomerno. To enakomerno nihanje se nadaljuje celo, če rastline v temi vzklijejo in torej niso poznale spremembe med dnevom in nočjo. Ta vsakdanji ritem je torej podedovan.

»Ura« v rastlinskem soku gre, če opazujemo meno letnih dob in temperaturne razlike, še bolj natančno, nego smo doslej mislili. Kakor znano, odvržejo jeseni v našem pasu drevesa in grmi svoje listje, da dobe spomladi novo. Med tem prebijejo nekakšno dobo zimskega spanja in začnejo potem z novo razvojno dobo. To spanje pa v mnogih primerih ni posebno trdno, kajti tudi pozimi more zvišana temperatura pripraviti mnoge rastline do novega poganjanja Večina pa le potrebuje nekega odmora in dobe počitka, v tem času jih nobena sila na svetu ne oslepari z umetno pomladjo.

Veje sadnih dreves, ki jih odrežemo v prvem decemberskem tednu in jih postavimo v kozarcu vode k topli peči, dobe liste in cvete okrog božiča. Veje lip in drugih rastlin, ki jih odrežemo v oktobru in postopamo z njimi na isti način, pa ne poženejo pred aprilom. Krompirjevi gomolji, ki smo jih jeseni vzeli iz zemlje, ne klijejo, pač pa pogavjajo če jih pustimo v nižji temperaturi. Mraz jim spanje naravnost prežene in vsak vrtnar ve, da nekatere rastline lažje vzklijejo, če so prej prebile nekoliko mrazov. Grmiče španskega bezga in šmarnice postavlja celo, preden vzklijejo, za nekaj časa v ledenico. Neki praktiki st za svoje sadno drevje spomladi nočne slane žele in jih smatrajo za znamenje dobre letine.

Danski botanik Johannsen je pokazal, da je mogoče rastline ob začetku ali proti koncu počivalne dobe z etrom in kloroformovimi parami ali z drugimi strupi zbuditi iz spanja in pripraviti do tega, da poženejo. Na preprostejši način je dosegel isti učinek sloviti botanik Hans Molisch. Grmiče ali drevesca v loncih je dal za nekoliko ur s krošnjami v toplo vodo, potem v teman zaboj, kjer je bilo ozračje nasičeno z vlago. V treh tednih so se s čudovito hitrostjo razvili cveti in listni popki. Če je pa okopal, recimo le polovico krone kakršnega španskega bezga v topli vodi, tedaj je ta polovica kmalu zablestela v polnem pomladnem krasu, druga polovica pa je spala dalje. Tu ni samo višja temperatura učinkoviti moment, kajti topla voda se ne da nadomestiti s toplim zrakom.

Na svetovni razstavi v Chicagu so kazali natančne cvetlične ure. Poznamo razne rastline, ki zvečer svoje liste sklopijo, zaprejo cvete in jih zjutraj spet odprejo. Ti gibi se zgode ob točno določenih urah. Če pustimo n. pr. mimozo ali neko določeno vrsto akacij v popolni temi, odpirata navzlic temu še več dni zjutraj svoje listice in jih zapirata zvečer ob istem času kakor istovrstne rastline na prostem. Šele polagoma postane ta ura netočna, pokažejo se motnje, rastlina od trajne teme otrpne in končno umre.

Cvetlična ura gre v normalnih okoliščinah nad vse točno. Tako je Wilhelm Fliess pri neki rastlini opazoval, da je pognala nove poganjke 10. novembra, 8. decembra, 5. januarja in 2. februarja. Potem je nov poganjek prišel 25. februarja in cvet 20. marca. Cvet je odpadel 12.aprila. Razlike so v treh prvih časih znašale 28. dni, v zadnjih treh pa 23. dni. Kjer so doslej domnevali samovoljo, se je pokazal smotren red. Zanimivo je, da obvladuje ta perioda 28 oziroma 23 dni življenje drugih bitij in da so jo dognali tudi pri človeku. Pri otrocih bivšega cesarja Viljema je Fliess n. pr. dognal, da se dado razlike v njih rojstnih datumih deliti vse s 23 ali 28.

Pri mehanizmu ur je ura podobna uri, življenska ura pa teče neenakomerno. Neenakomernosti. Življenska ura ima pač svojo posebno razpredelbo. Vsak trenotek ostal vlja v njej svoje sledove in starost ter smrt sta le vsota teh sledov.

Novi mož v Španiji

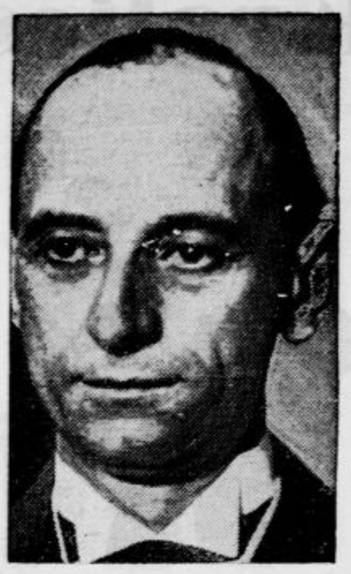

Dosedanji notranji minister, novi premier Cesar Quiroga

Radenska
prirodna mineralna voda

Srce, ledvice, živce, ženske bolezni, spolna slabost, notranje žlezde, nervozo, sklerozo, zdravi z uspehom naše najmočnejše prirodno ogljikovo mineralno

Radensko kopališče, Slatina Radenci (pri Mariboru).

Od 15. maja vozi direkten vagon iz Ljubljane do Radencev brez prestopa. — Iz Ljubljane odhaja ob 7.20 zjutraj.

Arabske žene pred guvernerjevo palačo

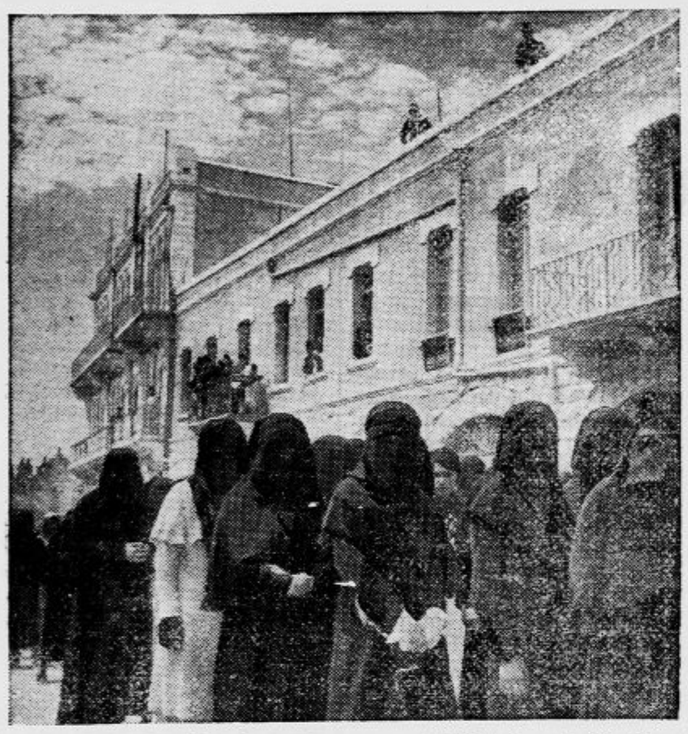

Protižidovskih demonstracij v Jeruzalemu se udeležujejo zelo številno tudi arabske ženske, ki se pojavljajo večkrat v sprevodih pred palačo guvernerja

Novinarka na prestolu

Kaj je zanimalo Američanko v neguševi palači

»Sedela sem na cesarskem prestolu in v cesarski postelji sem malo zadremala«, piše posebna poročevalka United Press Eleonora Packardova. »V neguševi palači sem čakala na italijansko slavnost zmage. Splazila sem se neopazno v prestolno dvorano, v kateri je sedaj glavni stan divizije »Sabauda« in sem izkoristila nepazljivost vneto telefonirajočih častnikov, da sem sedla na prestol.

Čeprav je rdeča plišasta prevleka prestola postala plen plenilcev in vzmeti zelo nevarno gledajo iz njega, moram reči, da je negušev prestol sijajno rezbarsko delo. S svojimi stebri, ki so obloženi s slonovino in dragim lesom, napravlja mogočen vtis. Seveda je eden izmed obeh angelov v grbu izgubil perut in levu Jude so zbili krono z glave. Potem sem poiskala neguševo spalnico.

Tam so bili ostanki najdragocenejše postelje, kar sem jih bila videla v Abesiniji. Nisem se mogla ustavljati skušnjavi, da ne bi legla v to posteljo. Postelja je višja od mize in stoji na štirih valjastih, rumeno, zeleno in rožnato pobarvanih stebrih. Žimnice so bili odnesli, toda abesinske posteljne blazine, ki sestoje iz prepletenih kosov živalskih kož, so bile dovolj udobne, da sem na njih nenadno zaspala. Neki ogorčeni vojak me je kmalu prebudil in me pregnal k slavnosti«.

Najsrečnejša ameriška zakonca

sta Morton Downey in njegova žena, ki se je odpovedala filmu

Včasih sta veljala Mary Pickfordova in Douglas Fairbanks za najsrečnejša zakonca v Ameriki. Vse je govorilo o njunem vzglednem zakonu, dokler nista stekla nekega dne h kadiju, da bi ju ločil. Danes se ponašata mister Morton Downey in njegova žena, ki sta dospela s svojima starejšima sinovoma petletnim Mihaelom in triletnim Seanom v London, da sta najsrečnejša ameriška zakonska dvojica. Seveda če ni tudi tu kakšen reklamni trik.

Dowey velja za najbolje plačanega radijskega pevca. Njegova žena se je prej pisala Barbara Bennett in je sestra obeh znanih filmskih igralk, Constance in Joane Bennettove. Downeyeva nameravata ostati do jeseni v Londonu kjer je mož prejel ponudbe raznih filmskih družb. Vedno znova oba poveličujeta svojo zakonsko srečo. Osem let sta že skupaj in v tem času se nista baje niti enkrat niti za malenkost sprla. Nikoli ni tudi drug drugega ostavil samega.

»Barbara je ostavila filmsko kariero«, je dejal mister Downey, »ostavila jo je takoj, ko se je poročila z menoj. Sovražila je delo v ateljejih in vse, kar je v zvezi z njim. Sicer pa menim da se je poročila z menoj le zato, da je lahko zapustila Hollywood. Prepričan sem, da dva izvajajoča umetnika ne moreta imeti srečnega zakona in bilo je prav, da se je moja žena odrekla svoji karieri. Jaz sem potreboval samo ljubo in domačo ženo brez muh — in sedaj sem srečen.« Podobno govori ona. Skratka, tako sta srečna, da je kar sumljivo.

Brada v plamenih

90-letni Charles Witte iz Merrilla v državi Wisconsin je umrl na dokaj nenavaden način. Starec je s strastjo kadil pipo. Te dni si jo je hotel prižgati, pa se mu je od vžigalice užgala dolga, bela polna brada. V trenutku je bil ves v plamenih. Ljudje so mu takoj priskočili na pomoč, vendar je odnesel opekline, da bi ga morali prepeljati v bolnišnico. Preden so ga privedli do rešilnega avtomobila, ki je čakal pred njegovo hišo, pa se je zrušil mrtev. Od razburjenja ga je zadela kap.

ZA SMEH IN KRATEK ČAS

Učiteljica: »Dama ne sme nikoli sama v kavarno. Povejte zakaj, gospodična Milinarjeva!«

Učenka: »Zato, ker mora potem sama plačati kavo.«

„Hubertus" milo,

RES DOMAČE, SLOVENSKO MILO!

Šimpanz z žlico pri skledi

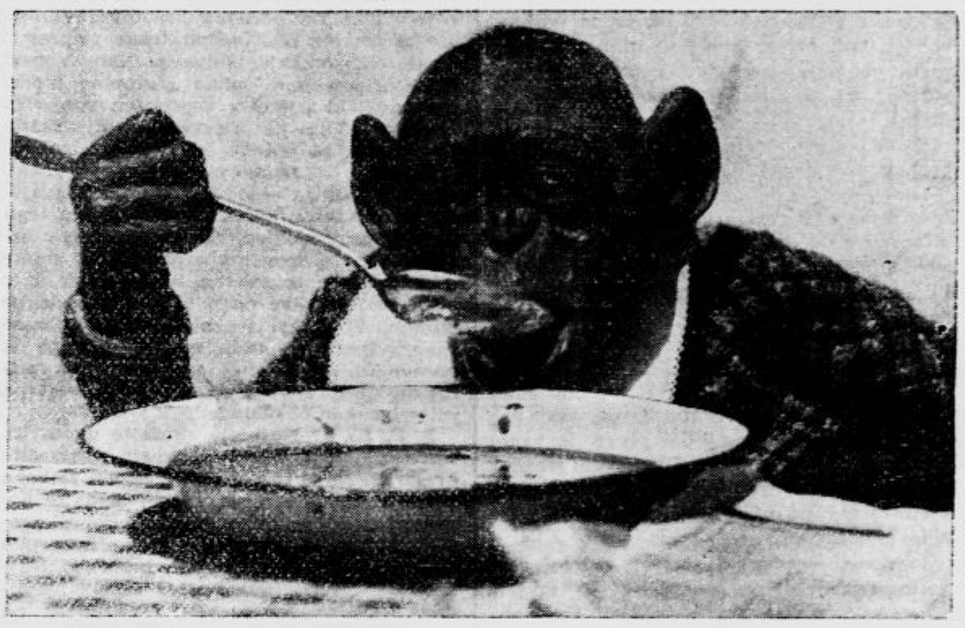

Zanimiv posnetek, ki so ga napravili v nekem švicarskem živalskem vrtu

Pozabljivi levi

Mladiči, ki se rodijo v sužnosti, so za krotilca nevarnejši od onih, ki so se skotili v divjini — Kakšno starost učaka kralj živali

Nekje v južni Kaliforniji leži levja farma Charlesa Gaya. Prav za prav bi morali reči ge. Gayeve, kajti ta je prava lastnica farme. Ga. Gayeva skrbi za velike in male leve po sistemu, ki si ga je izdelala s 14-letno prakso in ki je po njenem mnenju pripraven za vse leve.

Seveda se ne vdaja glede svojih ljubljencev nobenim iluzijam. Prostodušno priznava, da levom očitno nedostaje inteligence ter so naravnost neumni, vsekako pa manj razboriti nego najslabše pocestno ščene. Kadar stoji lev pred žičnim omrežjem, se mu ujetništvo vidi nekaj povsem naravnega. Ne bo napravil nobenega poskusa, da bi si pod ograjo izgrebel pot v prostost. O psih pa vemo, da ne bodo opustili nobenega poskusa, da bi zares ali v igri dosegli svobodo.

Zelo presenetljiva je trditev ge. Gayeve, da so levi, ki so se rodili v ujetništvu in so bili vzgojeni v njem, za krotilca nevarnejši nego levi, ki so se rodili v svobodi in so šele pozneje prišli v ujetništvo. To dejstvo pojasnjuje tako-le: Lev, ki se je rodil v prostosti, v svoji mladosti ni poznal človeka. Pozneje pa se je v njem navadil gledati strogega gospodarja in mojstra, ki mu je v areni vtepel celo vrsto umetnij.

Mlade leve, ki jih redijo v ujetništvu, smatrajo bolj za družinsko igračo in jih razvajajo. Človeka spoznavajo torej samo s prijetne strani in se zato lahko znesejo nad njim, če jim pride kdaj v zavest telesna premoč ali premoč v kakšnem posebnem položaju Skrajna starostna meja, do katere je mogoče z levom igrati razmeroma brez nevarnosti, je tretje leto. Pozneje se je treba čuvati.

Druga, za živalsko psihologijo zelo važna ugotovitev ge. Gayeve je ta: Mnoge levinje ostavijo svoje mladiče neposredno potem, ko jih izkotijo. Skoraj vedno pa uničijo mladiča, če se je rodil sam. Po vsej priliki se jim posamezna mala žival ne vidi vredna vse materinske nege in skrbi.

Spomin levov je po mnenju ge. Gayeve zelo slab. V mnogih primerih je to krotilcem v prid. Takšen lev je po treh minutah že pozabil, da mu je krotilec pretil z bičem ali ga celo udaril. Njegova pozabljivost gre tako daleč, da se prične takoj igrati s človekom ali živaljo, ki sta mu bila še pravkar največja sovražnika. Po drugi strani pa utegne biti ta pozabljivost za krotilca zelo neprijetna, ker mora živali neprestano vežbati, da jih ohrani primerne za nastopanje.

O starosti levov ne ve povedati ga. Gayeva nič določnega. Najstarejše živali, ki jih je imela v svoji oskrbi, so štele 17 let. Ali so tudi levi, ki dosežejo 40 let, ne more povedati. Pravi, naj se interesenti v tem pogledu informirajo pri njej med leti 1955. do 1960.

Drevesni štor — avtomobilska garaža

Ta senzacija modernega prometnega življenja, hrepenečega po romantični primesi, je doma v ameriški Uniji

Nova spomlad — nova obleka!

Gotovo najlepše vzorce blaga za obleke in plašče za gospode, a tudi po najnižjih cenah je dobiti pri

DRAGO-SCHWAB

LJUBLJANA, ALEKSANDROVA CESTA

čiti od kače.

Gotovo še ne veste..

da arabščina ne pozna kletvic. Ti ubogi ljudje morejo kvečjemu škripati z zobmi.

da smo najmanj občutljivi med ramami,

da se je Andrew Johnson, 17. predsednik Zedinjenih držav, naučil brati in pisati šele z 21. letom,

da so prvi valček komponirali l. 1770, in to je bil slavni »Ah, ti preljubi Avgušin...«,

da se Pola Negri imenuje prav za prav Aponija Chalupezova,

da je Benjamin Franklin, ki je izumil strelovod, obiskoval šole samo dve leti,

da je postala Inez de Castro portugalska kraljica šele po svoji smrti,

da leze rak naprej, a plava nazaj,

da so zaprašeni čevlji toplejši od polikanih,

da obiskuje petina prebivalcev Zedinjenih držav vsak dan kino,

da tisti, ki uganjajo največji vrišč, če dobe les v juhi, nikoli ne mislijo na to da bi desinficirali svoje telefonske aparate

Poljski Harun al Rašid

Novi poljski ministrski predsednik general Skladkowski si je že prej kot notranji minister pridobil sloves modernega Haruna al Rašida. Imel je navado, da je potoval nepoznan po deželi, nadziral krajevne oblasti in se sesnanjal s skrbmi in težavami ljudstva z lastnim opazovanjem.

Takoj po prvi seji novega kabineta se je odpeljal sam v majhnem zasebnem avtu v neko mestece, kjer je ugotovil, da je okrajni glavar pred potekom uradnega časa ostavil svojo pisarno, ne da bi mogel katerikoli izmed podrejenih uradnikov povedati, kje je. Skladkowski je tega okrajnega glavarja takoj odstavil. Vest o tem je šla kakor blisk po vsej Poljski in povsod se boje zdaj nenadnega obiska nevidnega šeta.

Največja žična vzpenjača

V kratkem bodo otvorili prvi del žične železnice, ki bo vodila iz Cervina, južno od Matterhorna, preko Theodulskega prelaza v Zermatt. Ta prvi del, ki vodi preko italijanskega ozemlja v višino 3000 m, je že pripravljen. Drugi del bo v višini 3323 m prekoračil Theodulski prelaz in se bo končal ob zavetišču Prince Piemontskega. Otvorili ga bodo v poletju prihodnjega leta. Ta se priključuje na švicarski del, ki je prav tako že končan in se začenja s postajo Riffelalp. Naprava te vzpenjače nudi izredne težkoče, ker vodi preko enega največjih ledenikov v Evropi. Ker v led ni mogoče postavljati nosilcev, morajo uporabljati deloma ogromne razpetine za žičnę vrvi.

ANEKDOTA

Schopenhauerja so v neki družbi vprašale neke dame, kdo je po njegovem mnenju pametnejši, moški ali ženske. »Ženske«, je odvrnil Schopenhauer, »kajti te se poroče z moškimi, moški pa z ženskami...«

VSAK DAN ENA

»Oprostite, gospod, ampak jaz že šest mesecev nisem prejel nobene plače...«
»Nu, naj bo, pa vam oprostim!«
(»Musketec«)

Hotel „Vila Lucija“

ALEKSANDROVO (otok Krk)

Last slovenske družbe.

Udobne parketirane sobe, električna razsvetljava in signali, restavracijska terasa nad morjem. Prvovrstna kuhinja in pijača. Stanovanje in hrana vključno zdraviliške takse od Din 50.— do Din 59.— Prospekti pri Putniku. Informacije daje brezplačno direkcija hotela.

DIREKTOR JAN FIALA

NIZKE CENE

dvokoles, otroških-igračnih-invalidskih vozičkov, prevoznih tricikljev, šivalnih strojev. Cenik franko

»TRIBUNA« F. BATJEL, LJUBLJANA, Karlovška cesta št. 4

Podružnica Maribor, Aleksandrova cesta štev 26

DRAŽBA.

Dne 28. maja 1936. dopoldne ob 11. bo pri sreskem sodišču v Ljubljani, odd. V. a v sobi št. 16, dražba nepremičnin, in sicer:

1. skupina: kat. obč. Poljansko predmestje, vlož. št. 134 obstoječa iz 4 stavb. parcel;

2. skupina: kat. obč. Št. Petersko predmestje II. del., vlož. št. 165, obstoječa iz 2 stavbnih parcel.

3. skupina: kat. obč. Trnovsko predmestje, vl. št. 2035, obstoječa iz enega travnika.

4. skupina: kat. občina Rudnik, vl. št. 883, obstoječa iz enega travnika.

5. skupina: kat. obč. Črnuče, vl. št. 353, obstoječa iz novozidane vile z restavracijo, ostalimi pritiklinami in kopališčem.

Natančnejša pojasnila daje Vzajemna posojilnica v Ljubljani, Miklošičeva cesta 7, med uradnimi urami od 8 — 13.

ZAHVALA

Vsem, ki ste našo nepozabno soprogo, mamico, nečakinjo, teto in svakinjo, gospo

Ano Tičar

obsuli s cvetjem, jo spremili na njeni zadnji poti, nas pa v težkih urah tolažili — naša iskrena hvala.

Posebna zahvala gg. zdravnikom, g. primariju dr. Krameriču, dr. Merčunu in dr. Čebohinu, čč. sestram usmiljenkam in gg. pevcem »Glasbene Matice«.

Maša zadušnica se bo darovala v četrtek, dne 28. t. m. ob 6. uri zjutraj v župni cerkvi na Viču.

LJUBLJANA, dne 24. maja 1936

ŽALUJOČI OSTALI.

POZOR!

Ne kupujte starih koles, ker dobite nova že od 750.— Din

s svetilko

pri PEPI KRMELJ, Ljubljana, Celovška c. 115.

Stavbne parcele

ki še niso izparcelirane, nivelacije, regulacije, poprave mej po mapnem stanju ter vsa civilno-geometerska dela najhitreje izvrši

ZEMLJEMERSKA PISARNA

Geodet Babnik Filip,

avtorizirani civilni geometer in sodni izvedenec,

LJUBLJANA, Kralja Petra trg 3.

Vrtanje prevzamem

na vsakem terenu za premog, nafto, mineralne vode in vse betonske šahte. Vrtam tudi z ročnim aparatom. Za točno delo jamčim.

JUNIOR STERGAR HRASTNIK

Vrtne solnčnike

IZDELUJE

BELA FETTMANN, ZAGREB

Masarykova 9.

Zahtevajte brezplačni ilustrirani cenik!

Prevzema tudi prevleke

kot NAJPOPOLNEJŠA in cenejša

KRALJEVNI DVORNI DOBAVITELJ

NAJVEČJA DOMAČA RAZPOŠILJALNA TVRDKA

F. SCHNEIDER

IZDELOVANJE GLASBIL IN GLASBENIH PRITEKLIN

ZAGREB, Nikolićeva ul. 10./c

Violine..... od Din 71.- navzgor
Kitare..... - - 148.- -
Mandoline.. - - 98.- -
Harmonike - - 75.- -

Havajske kitare, kromatične harmonike, trube, saksofoni in t.d. najceneje.

ZAHTEVAJTE BREZPLAČNI POUČNI CENIK

NAZNANILO

Podpisana tvrdka je preselila ves svoj obrat v prejšnje prostore tvrdke „DESA“ na

TYRŠEVO CESTO ST. 24

kjer Vam nudi popolno in najmodernejše opremljeno mehanično

AVTO-DELAVNICO & GARAŽO

z specijelno opremo za

FORD-SERVICE

in prav tako za popravila avtomobilov drugih znamk, posebno Opel in Chevrolet, ker je prevzela tudi celotno opremo delavnice tvrdke „DESA“.

AUTORIZIRANO FORD-ZASTOPSTVO

NOCNI SERVICE

ZALOGA ORIGINALNIH FORD-DELOV

AMERICAN MOTORS

DRUZBA Z O. Z.

TELEFON: 24-77 BRZOJAVI: „AMOT“

S P O R T

Današnji nogometni spored v Ljubljani

Ljubitelji nogometne igre bodo danes vsekakor prišli na svoj račun. Tako na igrišču Hermesa, kakor tudi na igriščih Jadrana in Reke se bodo razvijale ostre nogometne borbe, za katere bo vladalo gotovo največje zanimanje. Najvažnejši tekmi bosta Hermes—Ljubljana in Jadran—Reka.

Hermes, ki je v letošnjem prvenstvenem tekmovanju za laskavi naslov prvaka ljubljanskega nogometnega podsaveza po odličnih rezultatih zadnjih tekem na drugem mestu tabele, se bori danes za točke z gotovo najmočnejšim klubom LNP SK Ljubljano, mlado po svojem obstoju, a znano po borbenosti in sposobnosti igralcev. Saj se za njene barve borijo najboljši bivših klubov Ilirije in Primorja.

Igrišče Jadrana v Koleziji bo pozorišče najzanimivejše faze borbe za drugorazredno prvenstvo. Soglasno mnenje sportnega občinstva je, da igrata Jadran in Reka v vsakem medsebojnem srečanju res prvovrsten nogomet. Številni navijači obeh klubov so mrzlično pripravljeni. Zmago je težko prerokovati, ker so moči precej izenačene.

Spored današnjih tekem je:

Igrišče Hermesa:
ob 12.45 Hermes C : Slavija
ob 14.15 Hermes B : Domžale
ob 16. Hermes : Ljubljana.

Igrišče Jadrana:
ob 16.30 Jadran Reka.

Igrišče Reke:
ob 9.30 Reka : Slavija
ob 10.30 Jadran : Korotan.

JZSS in Planica

Jug. zimskosportni savez je poslal vsem včlanjenim sportnim klubom okrožnico v zadevi letošnjih skakalnih tekem v Planici. Upravni odbor JZSS je razpravljal o znanem sporu med FIS-o in prireditelji planiških tekem na svoji seji 19. tm. in je zlasti ugotovil, da poročilo komisije v zadevi Planice ni moglo biti popolno, ker ji ni bilo na razpolago gradivo, katerega je imel generalni tajnik, ki je komisiji pojasnilo odklonil in ga podal neposredno upravnemu odboru. Po proučitvi tega poročila in izjavi generalnega tajnika g. Gorca je zavzel upravni odbor svoje končno stališče. Prepričal se je, da so bili vsi očitki proti organizaciji in izvedbi letošnjih tekem v Planici neosnovani in ugotavlja, da so bile tekme brezhibno organizirane in izvedene. Zato izreka Udruženju smučarjev Planica svoje priznanje za storjeno delo z ustanovitvijo skakalne šole, z zgraditvijo skakalnice in prireditvijo skakalnih tekem, ki so prinesle edinstvene rezultate na svetu. Upravni odbor bo sporočil Norveški smučarski zvezi rezultate preiskave, obenem pa vložil protest pri mednarodni smučarski zvezi zaradi njenega postopanja ob priliki planiških tekem in zatvoritve skakalnice v Planici po tekmah.

Nogometni turnir Mladike

Na Vnebohod je priredila Mladika nogometni turnir.

Reka : SK Moste 3 : 1 (1 : 0)

Rečani so zmagali sigurno in dokazali da so eno naših najboljših drugorazrednih moštev. Moščani so zaigrali zelo požrtvovalno in nudili rutiniranemu nasprotniku žilav odpor.

Slovan : Mladika 3 : 1

Slovan je bil sicer visok favorit, vendar je zmagal prav srečno s 3 : 1, Mladikarji so igrali tehnično precej boljše, imeli pa so premehak napad.

Tako smo gledali od 16. dalje dva derbya. Mladika je odpravila svojega konkurenta s 3 : 1 (1 : 0). Mladika je bila tehnično boljša in zasluženo dobila utešni pokal.

Reka : Slovan 2 : 2 (1 : 1)

Tekma je bila na višku, moštvi sta zaigrali s takim elanom, kakor le redko v prvenstvenih tekmah. Vendar ni moglo niti eno niti drugo moštvo odločiti tekme v regularnem času. Pa tudi podaljšek ni prinesel odločitve in tako je moral spregovoriti žreb, ki je bil to pot naklonjen Reki. Tekmo je odlično vodi lg. Vrhovnik. Publike obakrat cca 700.

Matineja Z.K.D.

Samo še danes ob 11. uri

Miki in Silli

čudovita revija v barvah.
Spored je zelo zabaven in smešen!

Enotna vstopnina Din 3.50.

Prvenstvo Ljubljane v table tenisu

Danes v dvorani hotela Tivolija

Pod pokroviteljstvom župana se bo vršilo danes prvenstvo našega mesta v table tenisu. Danes je Ljubljana v table tenisu daleko na prvem mestu v Jugoslaviji, igrači Ilirije in Hermesa pa so postali pravi virtuozi v namiznem tenisu. Prepričani smo, da ne bo nobenega izmed številnih ljubiteljev table teniškega sporta, ki se ne bo potrudil v Tivoli. Ob 11. dopoldne bo finale doubla gospodov, ob pol 21. pa finale singla gospodov. Prireditelj turnirja je Ilirija, ki je darovala za zmagovalca dva krasna pokala, lepa darila pa so poklonili tudi tvrd. Šumi, CIMEAN, Tiskovna Zadruga in dr.

Nogomet na Jesenicah. Prejšnjo nedeljo je delavski SK Kovinar porazil na svojem igrišču v prvenstveni tekmi SK Bratstvo s 4 : 2 (2 : 1). Igralci Kovinarja so zaradi svoje požrtvovalnosti zaslužili zmago. Zlasti dobra je bila pri Kovinarju obramba. — V četrtek na praznik je igrala proti Bratstvu enajstorica Villacher Sportvereina iz Beljaka. Domačini so zmagali z 10 : 2. Prvo moštvo Bratstva, ojačeno z novimi verificiranimi igralci, je podalo odlično igro. Poset tekme zelo dober.

SK Ljubljana. Zaradi prvenstvene tekme s Svobodo naj bodo junioriji točno ob 9.45 na našem igrišču. Prvo moštvo najkasneje ob 16.30 na igrišču Hermesa.

SK Ilirija (Hazenska sekcija). Prvi redni trening na igrišču bo v ponedeljek ob 18. Udeležba je z ozirom na bližnje tekme za vse obvezna. Vsaka igralka naj prinese s seboj kompletno opremo, po možnosti tudi lahkoatletske čevlje. Po treningu razgovor o izvolitvi novega sekcijskega vodstva.

(Smučarska sekcija). Sekcijsko vodstvo opozarja ponovno vse smučarje, ki imajo klubovo opremo, da je treba isto v smislu sekcijskega sklepa oddati sekciji. Oprema se sprejema v torek od 18. do 20. v klubovi sobi Evrope.

Motosekcija ŽSK Hermes — Zvezda. Seja upravnega odbora bo v ponedeljek. Vsi funkcionarji naj prinesejo pisana poročila za občni zbor. Obvezno tudi za revizorje. Sestanek vseh članov motosekcije v nedeljo pol ure pred pričetkom glavne nogometne tekme Hermes - Ljubljana na dirkališču. Vstop za člane motosekcije prost. Po odstopu g. Rupene je prevzel mesto načelnika g. Gojko Pipenbacher. Sekcijski občni zbor bo v četrtek, 28. t. m. ob 20. v salonu restavracije Keršič.

SK Jadran. (Plavalna sekcija). V torek ob 19. članski sestanek pri M. Sokoliču. Važno posebno za one, ki se nameravajo udeležiti turneje.

SK Svoboda. Redni občni zbor kluba bo v petek 29. t. m. v mali dvorani Delavske zbornice. Samostojne predloge je javiti upravnemu odboru, članstvo pa pozivamo, da poravna članarino. I. moštvo naj bo danes ob 9.30 na Slovanu, juniorji pa ob istem času na Primorju. Vsi igralci naj sigurno prinesejo po eno sliko, opremo naj I. moštvo dvigne v garderobi.

Olimpijski grobiž

Med številnimi narodi, ki se pripravljajo za udeležbo na letošnji olimpiadi, ne bodo številčno med zadnjimi Poljaki, ki nameravajo pripeljati s seboj skoraj 140 atletov in atletinj. Lahkoatletskih zastopnikov bo 8, plavačev, s katerimi hočejo startati na 200 m prsno, 100 m hrbtno in stafeto 4 x 200 m, 6, veslačev pa cela vrsta, ker mislijo tekmovati v skiffu, dvojki s krmarjem in brez njega in tudi v štirici brez krmarja. Seveda bodo med udeleženci še zastopniki ostalih panog, jadralci, sabljači, boksači, strelci, kolesarji, telovadci in pa — z velikimi nadami — jahači. Prav tako pa hočejo Poljaki poslati v olimpijski boj tudi po eno moštvo za nogomet, basket-ball in rokomet. Trenerske posle so tamkaj prevzeli večinoma Nemci in tudi sicer se razvija vse tako, da bodo Poljaki brez dvoma kar se da številno sodelovali na nemški olimpiadi.

Angleški olimpijski odbor je pri izbiri udeležencev za olimpiado zelo strog in pazi predvsem na to, da ne bo prijavljen noben atlet, ki nima količkaj nade, da se bo v svoji disciplini »prebil« do izločilnih tekem. Dokončna postava angleške ekipe, ki bo štela 200 do 250 atletov, bo znana šele tedaj, ko bodo v vseh posebnih sportnih zvezah zaključena prvenstvena odn. izločilna tekmovanja. Olimpijski oder bo na vsete tekme poslal svoje delegate, ki bodo nadzirali rezultate olimpijskih kandidatov. Za vodjo angleške ekipe je bil že izbran novi predsednik olimpijskega odbora lord Portal of Laverstocke.

S o k o l s t v o

Jugoslovensko sokolstvo na svečanostih v Bukarešti

Navodila udeležencem in spored svečanosti

Ljubljana, 23. maja.

Po končanem IV. pokrajinskem sokolskem zletu v Subotici, se udeleži jugoslovensko sokolstvo v večjem številu svečanosti rumunskih gimnastov v Bukarešti. Veliki zlet rumunskih gimnastov se bo vršil v proslavo 20 letnice vstopa Rumunije v svetovno vojno, obenem pa bo manifestacija bratstva zavezniških držav Male antante. Poleg jugoslovenskega sokolstva se udeleže zleta tudi češkoslovaški Sokoli v večjem številu, po odposlanstvih pa tudi poljsko in rusko sokolstvo.

Pokrajinski zlet v Subotici bo zaključen 29. junija zvečer. Drugi dan 30. junija zjutraj odpotujejo udeleženci zleta v Rumunijo s posebnim vlakom v Veliko Kikindo, kjer bo popoldne javna telovadba, zvečer pa akademija. V Veliki Kikindi se bo prenočilo, nakar odpelje posebni vlak 1. julija v Bukarešto.

Po dosedanjih navodilih, ki jih je prejel Savez SKJ, je določen naslednji spored telovadnih svečanosti v Bukarešti:

V četrtek, 2. julija: dopoldne prihod jugoslovenskega in češkoslovaškega sokolstva v Bukarešto med 10. in 12. dopoldne. Pri prihodu vlaka v Bukarešto morajo biti vsi udeleženci oblečeni v slavnostni sokolski kroj, oz. v narodnih nošah. Na povelje vodnika izstopijo vsi udeleženci, oddajo svojo prtljago, nakar krene sokolska povorka skozi mesto na stanovanje. Popoldne ob 17. bodo skušnje na stadionu ONF — šole za telesno vzgojo. Zvečer ob 21. ev. telovadna akademija, ako bo prijavljenih dovolj točk za spored.

V petek, 3. julija: ob 10. se pokloni deputacija jugoslovenskega sokolstva s saveznim praporom in starešinstvom na grobu neznanega junaka, kjer bo položila venec, ob 11. se vpiše starešinstvo SSKJ v dvorno knjigo Popoldne ob 17. javna telovadba, pri kateri nastopijo mimo rumunskih gimnastov kot gostje češkoslovaški in jugoslovenski Sokoli in Sokolice. Ob 21. telovadna akademija, potem narodna veselica v Karolovem parku.

V soboto, 4. junija: dopoldne ogled mesta in izleti v bližnjo okolico Bukarešte, popoldne ob 17. druga javna telovadba, ob 21.30 telovadna akademija, na kateri nastopi tudi jugoslovensko sokolstvo z 2 do 3 točkami.

V nedeljo, 5. julija: ob 9 slavnostna povorka po mestu, pozdravi in mimohod pred dvorom, popoldne nastop rumunske vojske, sokoli sodelujejo kot gledalci, zvečer odhod iz Bukarešte v domovino.

Število udeležencev: Največje število jugoslovenskih sokolskih udeležencev bo znašalo članov 800 do 1.000, članic 300 do 500. Od teh mora biti najmanj dve tretjine telovadcev oz. telovadk, od netelovadcev pa imajo prvenstveno udeležbo člani uprav. Ako se prijavi za zlet v Rumunijo samo 500 telovadcev in 250 telovadk, tedaj se v Bukarešto ne potuje.

Vstop na prireditve ima članstvo, kadar ne nastopa prost.

Stanovanje bo za članstvo v vojašnici tik zletišča, za članice pa v internatih v mestu. Prehrana bo skupna in bo veljala dnevno za osebo 45 lejev.

Zletna pisarna. V vsakem stanovanju bo posebna zletna pisarna, poleg tega pa bo na kolodvoru skupna zletna pisarna za Rumune, Jugoslovene in Čehoslovake, v kateri bo po 1 delegat iz vsake države.

Zletne znake in legitimacije bodo dobili vsi udeleženci zleta brezplačno.

Potovanje na zlet. Vsi udeleženci potujejo v civilni obleki in se preoblečejo v sokolske kroje oz. narodne noše pred prihodom v Bukarešto. Kdor nima slavnostnega kroja ali narodne noše ne bo pripuščen na zlet. Cena vožnji od jugoslovenske meje (Jimbolna) do Bukarešte tja in nazaj bo veljala za osebo 380 lejev. Vozne olajšave na jugoslovenskih železnicah bodo veljale do 15. avgusta t. l. in to zaradi ev. udeležbe naših članov in članic na taborenju ČOS ob Črnem morju.

Vojska. Na teh svečanostih bo sodelovala češkoslovaška vojska z 1 bataljonom. Nastop vojske bo vojaškem vežbališču, kjer bo obenem z vojsko nastopila tudi rumunska omladina.

Vsi udeleženci zleta v Bukarešto potujejo skozi Subotico.

Kdo more sodelovati na zletu v Bukarešti? Izvršni odbor Saveza SKJ je na svoji seji dne 7. aprila t. l. sklenil, da se morejo zleta v Rumuniji udeležiti samo tisti člani in članice, ki bodo sodelovali na IV. pokrajinskem zletu v Subotici.

Sokol Ljubljana-Vič priredi danes obvezen pešizlet za članstvo, naraščaj in deco nad 6. letom. Članstvo se udeleži izleta v krojih, ostali v civilni obleki s sokolskim znakom. Zbor vseh udeležencev točno ob pol 14. pred Sokolskim domom, odkoder bo odhod ob tri četrt na 14. Izlet bo ob vsakem vremenu.

Župni zlet v Celju bo 14. junija. Z njim bodo spojene tudi župne tekme, ki se začno 13. junija ob 16. in se bodo nadaljevale drugega dne ob 1/2 6. V nedeljo ob 9. bodo kmalu po prihodu jutrnih vlakov skušnje za popoldanski nastop. Garderobe za moške pripadnike bodo v mestni osnovni šoli, za ženske oddelke v državni realni gimnaziji. Ob 1/2 12 bo sprevod od Glazije mimo Narodnega doma po Gosposki ulici čez Glavni trg, po Kralja Petra cesti in Cankarjevi ulici čez Trg kralja Aleksandra mimo mestnega poglavarstva do Narodnega doma, odnosno Glazije. Začetek popoldanskega nastopa ob 16. na Glaziji. Veselice ne bo. Na zletišču pa bodo ves dan na razpolago jestvine in brezalkoholne pijače.

Naraščajski dan v Ptuju je bil v nedeljo. Udeležili so se ga naraščajniki iz Ptuja, Maribora III, Čakovca, Varaždina, Murske Sobote in Središča, vseh skupaj 150. Ob 8. zjutraj je bil sprejem na postaji, odkoder se je razvil sprevod skozi mestne ulice na čelu mu mestna godba in naraščajski prapori. Na telovadišču v Ljudskem vrtu so se potem vršile tekme v prostih panogah. Rezultati: 1. Ptuj (21 točk); 2. Maribor III (10 točk); 3. Čakovec (9 točk); 4. Varaždin (7 točk); 5. Murska Sobota (5 točk).

Zletno telovadišče na pokrajinskem zletu v Subotici bo prvo stalno te vrste v Jugoslaviji. Po zletu namreč ne bo prenehalo obstojati, marveč bo služilo nadalje telesni vzgoji. Subotica dosedaj ni imela nobenega stadiona. Zato se je zletni odbor pobrigal ter dal izdelati take načrte zletišča, da bo lahko ostalo za trajno porabo ne samo Sokolstvu, temveč tudi drugim telesnovzgojnim organizacijam. Postavljeno sredi velikega parka, je zletišče urejeno tako, da nudi skoraj 25.000 gledalcem priliko, da prav dobro vidijo izvajanja do 5.000 telovadečih pri prostih vajah. To prvo stalno vežbališče si je ogledal pred kratkim tudi minister za telesno vzgojo, br. dr. Rogić.

Sedanje stanje našega Sokolstva je sledeče: organizacija je izvedena za vse sokolske edinice po 25 župah, izmed njih jih je v dravski banovini 5, v savski 6, primorski 3, zetski 1, vardarski 1, vrbaski 1, drinski 3, dunavski 3, moravski 2. Sokolskih društev je bilo konec aprila 1936. skupno 885, čet pa 1493, torej vseh sokolskih edinic 2378. V zadnjih mesecih je nekoliko edinic moralo pod vplivom izvensokolskih razmer začasno ustaviti delo, večinoma v savski banovini. V ostalih predelih države pa je ostalo stanje nespremenjeno. Dravska banovina ima 304 edinice.

Sokolska župa na Cetinju obsega sokolske edinice v Črni gori in Boki Kotorski in sega na vzhodu vse do meje zetske banovine, na moravsko in vardarsko banovino. Zato pripadajo k njej tudi edinice okrog Kosovske Mitrovice, Peči in Novega Pazara. Tako veliko območje obsega skupno 36 društev in 120 čet, ki pripadajo štirim okrožjem: kotorskemu, cetinjskemu beranskemu in onemu v Peči. Najbolj je razvito sokolovanje v Boki Kotorski, kjer je več kakor 21% vsega prebivalstva včlanjen v sokolske vrste. V celoti pa ima cetinjska župa nad 15.000 pripadnikov, kar je dovoljen dokaz, da se je pričela sokolska misel prav dobro uveljavljati tudi v Črni gori. Vendar pa obstoji zelo mnogo ovir, ki se jih bo moralo polagoma odstraniti. Predvsem je tamkaj še zelo veliko pomanjkanje pripravnih, res namenu odgovarjajočih telovadnic, primanjkuje pa tudi dovoljno število izvežbanih vaditeljev in vaditeljic. Vrhu tega so v tako veliki župi prometne razmere nad vse primitivne, kar znatno ovira medsebojno delovanje župnih edinic.

Mala akademija pralne umetnosti

Kaj vse nudi gospodinjam tvrdka Schicht na Mestnem trgu

Ljubljana, 23. maja.

V nič manjši meri kakor so v zadnjih desetletjih napredovale vse druge panoge osebnega in javnega življenja, je v tem času tudi življenjski način družine in z njim v zvezi delovni obrat v gospodinjstvu doživel velik, skoraj nepregleden razvoj. Razmah moderne stanovanjske kulture po mestih, uveljavljenje vsake vrste tehničnih, električnih, plinskih in drugih naprav, brez katerih si skoraj ne moremo več predstavljati idealnega, potrebam časa ustrezajočega človeškega bivališča — vse to pa je rodilo tudi posledico, da mora biti gospodinja, ki je šefinja hišnega dela in domačnosti, cela majhna strokovnjakinja na svojem področju. Mimo kuhe in odpravljanja družine z doma — tiste jutranje minute, ko mož odhaja v službo, a otroci v šolo, so vsak dan prvi višek hišnega obrata — je zlasti skrb za vzdrževanje obleke in perila eden največjih, najbolj resnih, pa tudi najbolj odgovornih opravkov, kar jih je naloženih gospodinji, saj vsi vemo, kako je zlasti dandanes, ko je kriza zadrgnila mošnjičke, celo po skromnejših meščanskih družinah težko, včasih že kar nemogoče doseči, da bi bili vsi od prvega do zadnjega dostojno oblečeni in obuti. Razen od proračuna, ki je vsaki gospodinji odmerjen, pa je še dobra kopa reči, od katerih zavisi končni uspeh njenega dela: predvsem smisel za smotrno gospodarsko razpodelitev in pa stopnja njenega znanja o slednji vrsti njenega dela.

Tvrdka Schicht je povsem pravilno razumela odnose, ki naj vladajo med producentom in konsumenti, pa je uvedla po vseh mestih, kjer poslujejo njene podružnice, in tako tudi v Ljubljani, nekakšne majhne univerze, ki posredujejo marljivim, naprednim gospodinjam vse mnogovrstno znanje, kakršno je potrebno za dosego najlepših uspehov v pranju, sušenju, likanju in vobče v ravnanju z vsemi vrstami belega ali pisanega, volnenega ali svilenega blaga. V svojih prostorih na Mestnem trgu štev. 23 nasproti rotovža prireja tvrdka Schicht stalne, vsakomur pristopne tečaje, združene z rednimi strokovnimi predavanji. Vsak dan od 8. do 12., pa od 3. do 7. vodijo tu strokovno izvežbane moči poskusna pranja na svili, volni in vseh specialnih tkaninah. Gospodinjam je vsak hip brezplačno na razpolago mrzla in topla voda, likalnik in vse, kar je pri pranju potrebno, v nagrado za svoje zanimanje pa prejmejo na koncu še po majhno darilce. Vsak dan ob 4. popoldne se vrši tu javno predavanje o perilu, vsak petek ob 8. zvečer pa predavanje, namenjeno v prvi vrsti gospodinjam, ki so čez dan zadržane, da ne morejo z doma. To predavanje je združeno s predavanjem lahke moderne glasbe in s poučnimi filmi, da na idealen način družijo koristno s prijetnim.

Ta predavanja so pri naših gospodinjah po pravici naletela na najtoplejši odmev. Na prijeten, šaljivo veder način razlaga predavateljica svojim poslušalkam vse skrivnosti, ki jih prinaša pranje s seboj in opozarja na sredstva, ki perici pomagajo mimo zadreg do najlepšega rezultata. Najbolj ekonomična in najbolj efektna je pač metoda pranja s Schichtovim Radionom, v katerem ni prav nič drugega, kakor znano Schichtovo Jelenčkovo milo z majhnim procentom fino kristalizirane sode in boraksa. Marsikatera gospodinja je kupila kos Schichtovega mila, ga posušila in ga ob času žehte narezala na majhne koščke ter v njem izkuhavala perilo. Tvrdka Schicht je videla, da bi tudi tu gospodinji lahko pomagala in zato je milo osušila in ga zmlela v droben prah, da se Radion takoj tudi v hladni vodi popolnoma raztopi. Poleg tega ima Radion v sebi tudi kisik, ki se že od nekdaj uporablja pri beljenju na trati. Gospodinja, ki si želi vpogleda v čudežne skrivnosti, s katerimi je združen proces pranja in sušenja, naj si od časa do časa odtrga nekaj minut, morda majhno urico, pa naj stopi na to malo Schichtovo univerzo za gospodinje na Mestnem trgu, od koder bo brez dvoma odhajala dvakrat bogatejša: bogatejša v znanju in izkušnjah, ki jih nudijo tečaji, pa tudi bogatejša v gmotnih dobrinah, saj je metoda pranja s Schichtovim Radionom hkratu metoda najskrbnejše in najsmotrnejše štednje.

Iz življenja na deželi

BREŽICE. Danes 24. t. m. bo imel predavanje o jetiki dr. R. Neubauer ob 11. uri v meščanski šoli v Brežicah. Udeležite se ga polnoštevilno. Vstop prost.

JESENICE. Zvočni kino Radio bo predvajal danes ob 15. in 21 velefilm »Črne rože« s Fritschem in Harweyevo v glavnih vlogah. Dodatki: kulturni film »Struje in tokiⓒ in Paramountov zvočni tednik.

MARKOVCI PRI PTUJU. Sokolska četa odnosno njeni voditelji zaslužijo vse priznanje. Treba je namreč vedeti, da se delajo markovski četi najrazličnejše ovire. Ali markovski Sokoli se nikoger ne boje, saj se zavedajo, da s svojim delom služijo narodu in kralju. Zato gredo po ravno začrtani poti naprej, ne meneč se za polena, ki jih kdo meče izza plota. In uspehi so tu: sokolska ideja dobiva tudi v Markovcih trdna tla. Pa kdo se ne bi navdušil za idealno mladino. Pred tremi leti so začeli brez vsake materialne in moralne podpore. Volja do uspehov je zmagala in skoro delala čudeže. Danes ima sokolska četa že najpotrebnejše telovadno orodje in svojo lastno knjižnico. Že dva javna nastopa, neštelo predavanj in drugih prireditev je sad sokolskega dela. Zaprli so četi pot v prosvetni dom, ki so ga prav pridno pomagali graditi tudi Sokoli. Dobro vemo, kako so govorili: »No, zdaj pa igrajte tudi vi, ki nimate ne doma ne odra!« Ali sokolska četa ni obupala. Pogumna sestra načelnica Selkova Vinka je zbrala sokolske igralce in v kratkem bodo uprizorili igro na prostem. Dolžnost vseh zavednih Markovčanov je da podprejo vselej in povsod delo in stremljenje svoje čete.

POLJČANE. Sokol in šola sta proslavila materinski dan tudi z lepo igrico »Mati«. Učiteljstvo je storilo vse, da je igrica lepo uspela. Šolsko upraviteljstvo je prejelo ob tej priliki za uboge šolarje od gospe Teje Suppanzove iz Maribora 200 Din, za kar se najtopleje zahvaljuje. Dne 21. junija bo v Poljčanah sokolski okrožni nastop.

PRAGERSKO. Šola je skupno s Sokolom proslavila 21. t. m. v sokolski telovadnici materinski dan. Otroško petje je vodil šolski upravitelj g. Velikonja. Pri deklamacijah sta se posebno odrezala naša najmlajša, Sobetov Milči in Barbičeva Pupa. Pod vodstvom neumorne ge. Senekovičeve je bila prav lepo podana igrica »Pri mamici je največja srečaⓒ. — Nekaj brezposelnih je spet sprejetih na delo na železniški progi na Pragerskem. V poštev so prišli po večini domačini s Pragerskega in okolice.

RIBNICA. Sokolski zvočni kino bo predvajal danes ob pol 16. in pol 21. zvočni film »Povratek k sreči«. Kot dodatek domač kulturni film in nov Paramountov zvočni tednik.

STRAŽIŠČE pri KRANJU. Sokolsko društvo preloži zaradi slabega vremena svojo veliko javno tombolo na nedeljo 31. maja z istim sporedom. Uprava.

ŠOŠTANJ. Po daljših pogajanjih je bil pred dnevi prodan tukajšnji Zadružni dom, bivša last Konzumnega društva za Slovenijo. Kupil ga je šoštanjski pekovski mojster g. Kajba.

NA MORJE

B A Š K A

Vodilno kopališče na otoku Krku. (Največja naravna plaža na našem Jadranu.) Hoteli: Baška, Grandić Velebit-Volarić. Penzijoni: Barbalić, Evropa Jadran Praha, Ruža, Triglav, Tomša, Zagreb, Zvonimir. — Električna razsvetljava, vodovod, kopališčni zdravnik. — Informacije in prospekte brezplačno.

Obalni hotel Volarić

edinstvena lega, sobe z balkoni in tekočo vodo, zmerne cene, izvrstna kuhinja, jazz dancing.

Hotel Grandić

poznana prvovrstna hiša blizu kopališča, izborna domača in tuja kuhinja, terasa, vrt, sport dancing proti ribolov, odlična domača vina, zdravljenje z grozdjem, popolen pension z vsemi taksami od Din 55 do Din 75.—. — Zahtevajte prospekte.

Restavracija pri „SLOVENCU" v Crikvenici naznanja, da je v letošnji seziji otvorila

v Št. Jakobu v Šiljevici pri Crikvenici nov pension.

Gostom zagotavljata dobro, domačo hrano, solidno postrežbo in se toplo priporočata

Anton in Marija Bernik

CRIKVENICA

morsko kopališče na Jadranu - Največja peščena plaža - Celodnevno kopanje Din 3 - 30 hotelov in pensionov - Popolni pension inclusive takse od 55 do 120 Din. Zahtevajte prospekte od KOPALIŠČNEGA POVERJENIŠTVA, CRIKVENICA.

Hotel Rest. **Therapia** 100 sob, tek. topla in hladna voda
Hotel Rest. **Miramare** 60 sob, tek. topla in hladna voda
Dom **Dr. Seidl** 40, sob, tekoča voda
Hotel Rest. **Esplanade** 39 sob, tekoča voda
Hotel Rest. **Slavija** 39 sob, tekoča voda
Hotel Rest. **Eden** 30 sob, tekoča voda
Park Hotel **Crnković** 30 sob, tek. topla in hladna voda
Hotel Rest. **Wien** 31 sob, tekoča voda
Hotel Rest. **Crikvenica** 39 sob, tekoča voda
Hotel Rest. **Liburnia** 24 sob, tekoča voda
Hotel Rest. **Ivančić** 12 sob, tekoča voda
Hotel Rest. **Danica** 21 sob, tek. topla in hladna voda
Hotel Rest. **Julijana** 15 sob, tekoča voda
Pens. **Vila Ružica** 34 sob, tek. topla in hladna voda
Pens. **Adria** 23 sob, pod isto upravo Miramare, Therapia
Rest. Svrat. **Gjurašin** moderno urejena hiša

Restaurant — Prenočišča

Europa-Vinodol-Belle-Vue

Gostilne ZELENGAJ - MORAVA HRVAT - ILIRIJA - FRANKOPAN - VINODOL - SOKOL - SLOVENAC - DALMATINSKI PODRUM

KAFANA - CORSO

ter lepo urejene sobe v privatnih vilah.

Spomladi:

HOTEL MIRAMARE

HOTEL THERAPIA

CENE MALIM OGLASOM

Po 50 par za besedo, Din 3.— davka za vsak oglas in enkratno pristojbino Din 3.— za šifro ali dajanje naslovov plačajo ozi, ki iščejo služb. Najmanjši znesek za enkratno objavo oglasa Din 12.—. Dopisi in ženitve se zaračunajo po Din 2.— za vsako besedo, Din 3.— davka za vsak oglas in enkratno pristojbino Din 5.— za šifro ali dajanje naslovov. Najmanjši znesek za enkratno objavo oglasa Din 20.—. Vsi ostali oglasi se zaračunajo po Din 1.— za besedo, Din 3.— davka za vsak oglas in enkratno pristojbino Din 5.— za šifro ali dajanje naslovov. Najmanjši znesek za enkratno objavo oglasa Din 17.—.

Mali oglasi

Ponudbam na šifre ne prilagajte znamk! Le, če zahtevate od Oglasnega oddelka »Jutra« odgovor, priložite **Din 3.- v znamkah**

Vse pristojbine za male oglase je plačati pri predaji naročila, oziroma jih je vposlati v pismu obenem z naročilom, ali pa po poštni položnici na čekovni račun, Ljubljana štev. 11.842, sicer se zaračuna k zgoraj navedenim pristojbinam še manipulacijska pristojbina Din 5.—.

Vsa naročila in vprašanja, tičoča se malih oglasov, je naslavljati na: Oglasni oddelek „Jutra", Ljubljana.

Kam pa, kam?

Beseda 1 Din. davek Din. za šifro ali dajanje naslova 5 Din. Najmanjši znesek 17 Din.

Za Binkošti najboljše vino

nudi gostilna Bleiweisova 15. Štajersko: burgundec, rizling, dolenjski cviček. Močna dalmatinska vina! Cena od 10 Din dalje. Tomšičeva, nežvepljana so okusna vina je splošna sodba. 12464-13

Službo dobi

Beseda 1 Din. davek 3 Din za šifro ali dajanje naslova 5 Din. Najmanjši znesek 17 Din.

Mlado kuharico

samostojno, najrajši s deželo, iščem za gostilno. — Nastop takoj. — Naslov v vseh poslovalnicah Jutra. 12285-1

Kuharico

starejšo, zmožno vseh gospodinjskih del, sprejmem takoj. Naveti je zadnjo službo. Plača po dogovoru. Naslov: Valjčni mlin, Sevnica. 12261-1

Dekle

zdravo, ljubiteljico otrok, z znanjem šivanja, sprejmem k dvema punčkama in v pomoč gospodinjstvu. Ponudbe na ogl. odd. Jutra pod »Pridna in poštena«. 12133-1

Korespondentinja

s popolnim znanjem slovenščine, dobi mesto. Samo pismene ponudbe v obeh jezikih z navedbo plače na podružnico Jutra v Celju pod »Perfektna«. 12125-1

Zastopnike

za obročno prodaje naših posnemalnikov brzoparilnikov itd. iščemo. Ponudbe naslovite na »Persons« Ljubljana, pošt. predal 307 81-1

Solidno gospodično

gospo, ev. gospoda kot zaupno osebo, rabim za manjšo trgovino specijalne stroke. Nudi se prilika za izobrazbo v aktuelni stroki. Potrebno 5—10.000 Din. — Ponudbe na ogl. odd. Jutra pod »Tudi družabništvo.« 12477-1

Pletiljo

izurjeno, sprejme takoj — Gliha Josipina, Kavškova cesta 26, Šiška. 12539-1

Prodajalko

izvežbano za trgovino koles in tehničnih predmetov sprejmem. — Pismene ponudbe s prepisi spričeval na ogl. odd. Jutra pod »Za 1. junij«. 12468-1

Natakarico

zmožno kavcije, simpatično sprejmem. Naslov v vseh posl. Jutra. 12364-1

Natakarico

spretno, pridno, čedne zunanjosti sprejmem. Naslov v vseh posl. Jutra. 12379-1

Deklico

14-15 let staro sprejmem za pomoč v trgovini. Ponudbe na ogl. odd. Jutra pod šifro »Poštena dekle«. 12369-1

Samostojno kuharico

okoli 30 let, sprejmem za vsa hišna dela. Prednost daljša spričevala. Naslov v vseh posl. Jutra pod »Osebno predstaviti« 12359-1

7 mladih gospodičen

prikupljive zunanjosti sprejmem za razstavo vin. Predstaviti se je v Vinarni Kajfež dr. z. o. z. Ljubljana, Gajeva ul. 12351-1

Sprejmemo takoj

dekleta za vse posle, kuharice, natakarice, odgojiteljice, za privatne hiše, hotele, menze, gostilne ter začetnice za kapele. Udruženje udovica in samostalnih žena, Zagreb, Ilica 29, I. kat., telef. 73-71. Za odgovor poslati 5 Din v znamkah. 12332-1

Tkalni mojster

z večletno prakso na težke gladke statve zmožen samostojnega vodstva dobi stalno in dobro namestitev. Ponudbe na ogl. oddelek Jutra pod šifro »Kranj«. 12311-1

Plačilni natakar

mlajši, vesten in agilen se takoj sprejme za Ljubljano Ponudbe na ogl. odd. Jutra pod »Natakar« 12396-1

Krojač

zmožen vsega dela, z Din 2.500 kavcije, ker bi sam vodil delavnico, dobi stalno službo. Ponudbe na podružnico Jutra v Celju pod značko »Krojaštvo«. 12512-1

Medičarskega pomočnika

sprejmem takoj. Naslov v vseh posl. Jutra. 12310-1

Frizerko

dobro moč, sprejme v stalno nameščenje salon »Ela«, Gajeva ul. 6. — Ponudbe osebno ali pismeno. 12441-1

Mesarski pomočnik

pošten in zdrav, dobi mesto za 1. junij. Ivan Kac, Ruše pri Mariboru. 12503-1

Stalno službo

dobi, kdor posodi trgovki posestnici Din 25—30.000.—, I. mesto 8% obresti. — Ponudbe pod »Gruntovna intabulacija« na ogl. odd. Jutra. 12438-1

Trgovsko sotrudnico

z gotovino 10.000 Din katera bi pomagala v laboratoriju, sprejme drogerija. Vprašati ogl. odd. Jutra pod »Stalno 10.000. 12489-1

Pletilja

dobro izurjena, z večletno prakso, dobi takoj mesto. Hrana in stanovanje v hiši. Pletilnica Suc, Šmartno pri Litiji. 12461-1

Služkinjo

ki zna kuhati in vsa hišna dela, želo snažno in vestno opravljati ter pošteno, iščem. Vprašati ponedeljek ali torek od 2—3. Naslov v vseh poslovalnicah Jutra. 12281-1

Kuharico

izrecno za srbsko kuhanje, za večji obrat, sprejmem takoj. Ponudbe na ogl. odd. Jutra pod »Srbska kuhinja«. 12288-1

Potujoče žene dobe poceni prenočišče

v središču Ljubljane. Podrobnosti se izve v posredovalnici »Zveze gospodinjskih pomočnic«, Selenburgova 7/I. Istotam dobe službo natakarice, kuharice in dekleta za vsa hišna dela. 12329-1

Pekovskega pomočnika

dobrega mišarja, vajenca in raznašalca kruha, sprejmem takoj. Alojzij Noč pekarna, Slov. Javornik. 12318-1

Pisarniško moč

izvežbano v tujskoprometnem uradu, iščemo za prijavni urad od srede junija do konca avgusta. Znati mora nemško in deloma francosko. Kavcija 2.000 Din. Mesečna plača 850 Din in stanovanje. Ponudbe z vsemi podatki poslati Občini Rog. Slatina, zdravilišče do 1. 6. 12365-1

G. Th. Rotman:

Miha Klapouh in njegovi prijatelji

41

Kriče kakor iz uma in klateč z rokami so zdirjali po ulicah, kjer je bilo ob tej zgodnji uri na srečo še malo prometa. A kmalu se je približala rešitev v podobi slaščičarskega vajenca z dvema velikima jerbasoma slaščic. Čebele so takoj napravile »levo v krog« in planile po slaščicah.

10-20% popusta za binkošti!

Natančneje v vseh prodajalnah TIVAR OBLEKE

Trgovski pomočnik

manufakturijske in konfekcijonarske stroke dobi stalno službo. Pogoj: prost vojaščine in vešč nemščine. Pismene ponudbe na ogl. odd. Jutra pod »Konfekcijoner« 12454-1

Službe išče

Vsaka beseda 50 par; davek 3 Din za dajanje naslova 5 Din, najmanjši znesek 12 Din.

Boljša kuharica

vešča gostilniške in privatne kuhe in samostojnega vodstva, želi stalne službe, tudi sezonsko. Ponudbe na ogl. odd. Jutra pod »Večje podjetje«. 12519-2

Zobozdravniška asistentka

z večletno prakso, išče namestitev v Ljubljani. Naslov v vseh poslovalnicah Jutra. 12536-2

Pekovski pomočnik

zmožen vsega dela pri tabli in mesenja, išče službe. Raznašal bi tudi kruh. Naslov v vseh posl. Jutra. 12524-2

Brezposeln

že več let ki se nahaja v zelo obupnem položaju, prosi dobre ljudi za kakršnokoli zaposlenje, tudi na velesejmu. Ponudbe na ogl. odd. Jutra pod »Zelo hvaležen«. 12449-2

Mlada gospa

zmožna perfektno nemškega, slov. in srbohrvatskega jezika izurjena v strojepisju in vseh pisarniških delih išče službe za stalno ali sezijo gre tudi za blagajničarko. Pismene ponudbe na ogl. odd. Jutra pod »Vestna«. 12467-2

Prodajalka

z večjo kavcijo, zmožna išče službo. Ponudbe pod »Nastop takoj« na ogl. odd. Jutra. 12466-2

Šofer mehanik

išče stalne službe. Ponudbe na podružnico Jutra v Celju pod značko »Trezen«. 12514-2

Gospodična

išče službe v pisarni ugledne trgovske hiše! Na željo položi kavcijo. Cenj. ponudbe na ogl. odd. Jutra pod »Vestna in pridna«. 12360-2

Dekle

zmožna nemščine, šivanja in kuhe, želi službo pri boljši družini. Ponudbe na ogl. odd. Jutra pod »Mlada in pridna«. 12363-2

Guvernanta

išče službo k otrokom. Zna perfektno francosko, nemško in slovensko. Ponudbe na ogl. odd. Jutra pod »Inteligentna«. 12384-2

Trgovski sluga

star 24 let, pošten, nekaznovan, vojaščine prost, popolen abstinent in nekadilec, želi premeniti službo — gre kot inkesant, skladiščnik ali kaj sličnega. Zmožen večje kavcije. — Cenj. dopise na ogl. odd. Jutra pod »Lastno kolo«. 12357-2

Starejša gospodična

verzirana v pisarni in tudi v gospodinjstvu, išče zaposlenja. Cenj. dopise na ogl. odd. Jutra pod »Zanesljiva delavna 146«. 11963-2

Prodajalka

vešča v modni, galanterijski in konfekcijski stroki, marljiva, poštena in zanesljiva, z dobrimi spričevali, išče zaposlitve. Ponudbe na ogl. odd. Jutra pod »Zgovorna«. 12410-2

Vrtnar

izučen, z večletnimi spričevali in prakso, vešč v vseh panogah vrtnarstva želi stalne namestitve. Ponudbe na ogl. odd. Jutra pod »Agilen vrtnar«. 12362-2

Kuharica

z večletno prakso, solidna pridna in poštena želi službo najrajši v trgovski hiši. Ponudbe na ogl. odd. odd. Jutra pod šifro »Kuharica«. 12313-2

Trgovska pomočnica

spretna manufakturistka, prikupljiva, izurjena v pisarniških poslih, želi spremeniti mesto. Cenj. ponudbe na ogl. odd. Jutra pod »Vljudna in poštena«. 12339-2

Mesarski pomočnik

dober delavec s koncesijo išče službo. Ponudbe na ogl. odd. Jutra pod »Sekač«. 12338-2

Gospodinjo

išče mesto k samostojnemu boljšemu gospodu. Ponudbe na ogl. odd. Jutra pod »Varčna«. 12337-2

Prodajalka

mešane stroke, pridna in poštena, ki pomaga tudi pri gospodinjstvu, želi namestitve kjerkoli. Cenj. ponudbe na podružnico Jutra Maribor pod »Poštena«. 12507-2

Mlajši mladenič

išče kakršnokoli službo sluge, gre za majhno plačo. Ponudbe na ogl. odd. Jutra pod »Dobra moč« 12392-2

Trgov. pomočnica

mešane stroke, zmožna slovenskega in nemškega jezika, z dobrimi spričevali, išče službo. Gre tudi na deželo. Ponudbe na podružnico Jutra Maribor pod »Pomočnica«. 12508-2

Mladenič

s primerno kavcijo, star 34 let, želi službo sluge, nočnega čuvaja, hišnika ali kaj sličnega. Cenj. dopise na podružnico Jutra v Celju pod značko »Marljiv«. 12515-2

Mesarski pomočnik

dober nakupovalec živine, vajen tudi vsakega drugega dela, z daljšo pomočniško prakso, želi službe v mestu ali na deželi. Naslov v vseh poslovalnicah Jutra. 12513-2

Natakarica

simpatična, priljubljena, s kavcijo, išče boljše mesto. Ponudbe pod značko »Poštena in solidna« na ogl. odd. Jutra. 12435-2

Brivski pomočnik

išče stalne službe. Martin Fregel, Trbovlje I, Retje 82. 101-2

Boljše dekle

čedno in zanesljivo, ki zna dobro kuhati in šivati, želi premeniti službo s 1. junijem, najrajši v Mariboru. Gre kot začetnica natakarica. Cenj. ponudbe na ogl. odd. Jutra pod »Simpatična«. 12438-2

Kmečko dekle

ki zna nekoliko kuhati, išče službo. Gre kamorkoli. Ponudbe na ogl. odd. Jutra pod »Ljubiteljica otrok«. 12501-2

Prodajalka

trgovine z meš. blagom na deželi, želi premeniti mesto. Event. se poročim. Dote imam tudi nekaj ter se lahko osamosvojim. Ponudbe na ogl. odd. Jutra pod »Agilna in poštena prodajalka«. 12317-2

Ženska pisar. moč

verzirana v vseh pisarniških poslih, vešča nemščine in italijanščine, išče primerne službe. Ponudbe na podružnico Jutra v Celju pod značko »P. M.«. 12510-2

Prodajalka

želi službo za takoj. Gre tudi v buffet ali mlekarno. Ponudbe na ogl. odd. Jutra pod »Izurjena 22« 12336-2

Upokojen zdravnik

nadomestuje kolege, kateri grejo na odmor. — Ponudbe pod »Pošteni stari kolega« poste restante Novo mesto. 12260-2

Perfektna šivilja

za kostume in plašče, gre po nizki ceni šivat na dom. Ponudbe na ogl. odd. Jutra pod »št. 866«. 12303-2

Popoldanski zaslužek

išče knjigovodja-bilancist, zmožen slovenske in hrvatske korespondence, strojepisja in stenografije. Ponudbe pod »Bilancist« na ogl. odd. Jutra. 12306-2

Tkalski mojster

z dolgoletno prakso, išče službo. Cenj. ponudbe pod »Dober strokovnjak« na podružnico Jutra Maribor. 12298-2

Pisarniška moč

išče popoldanske zaposlitve. Ponudbe na ogl. odd. Jutra pod »Hitra, vestna«. 12293-2

Poslovodkinja

z več_letno prakso in kavcijo Din 15.000.— želi mesto v podružnici kake trgovine. Cenjene ponudbe na podružnico Jutra v Celju pod značko: »Prvovrstna moč«. 12240-2

Najemi(ke)

Beseda 1 Din. davek 3 Din za šifro ali dajanje naslova 5 Din. Najmanjši znesek 17 Din.

Učenca

s predpisano šolsko izobrazbo sprejme delikatesna trgovina. Naslov v vseh poslovalnicah Jutra. 12407-44

Slikarskega vajenca

takoj sprejmem. Glavan Ivan, Linhartova 3. dvorišče. 12324-44

Učenko

za trgovino, sprejmem takoj. Naslov v vseh poslovalnicah Jutra. 12499-44

Maturant

meščanske šole, se želi izučiti trgovskega poklica, s hrano in stanovanjem v hiši. Ponudbe na ogl. odd. Jutra pod »Dober računar«. 12119-44

Zaslužek

Beseda 1 Din. davek 3 Din. za šifro ali dajanje naslova 5 Din. Najmanjši znesek 17 Din.

Majhno podjetje

dosnašajoče tedensko Din 1500 dokazljivo čistega dobička zaradi bolezni prodam. Potrebno samo Din. 10.000 gotovine. Takojšnje ponudbe poslati na ogl. odd. Jutra pod »Sedaj ali nikoli«. 12395-3

Vsako prepisovanje

na stroj prevzamem na dom. Naslov pustiti v ogl. odd. Jutra, Šelenburgova ul. 12324-3

Dober zaslužek

nudi večja zavarovalnica. Ponudbe na Gospodarsko-pravno pisarno, Ljubljana, Šelenburgova 7/I. 12468-3

Avtokleparska delavnica

domača, se priporoča za vsa v to stroko spadajoča dela. Franc Kočnik, Ljubljana, Celovška 50. 11090-3

Potniki

Beseda 1 Din. davek 3 Din. za šifro ali dajanje naslova 5 Din. Najmanjši znesek 17 Din

Potnik

solden in vešče vinske trgovine, dobi mesto za Ljubljano in okolico. Ponudbe na ogl. odd. Jutra pod »Pošten potnik«. 12408-5

Okrajne zastopnike

za celo dravsko banovino iščemo za stavbarstvo važen predmet. Za upokojence dober postranski zaslužek. Strokovno znanje ni potrebno. Ponudbe z navedbo poklica poslati na ogl. odd. Jutra pod »Brezkonkurenčno«. 12316-5

Zastopnika

neoporečnega išče zavarovalnica proti fiksni nagradi in proviziji v vsakem mestu v »Dravski banovini«. Ponudbe na ogl. odd. Jutra pod »Vesten 500« 12330-5

Bivši trgovec

želi mesto trgovskega potnika. Pošten agilen! Ponudbe na Podružnico Jutra Trbovlje pod »Trgovec 38«. 12220-5

Pouk

Beseda 1 Din. davek 3 Din za šifro ali dajanje naslova 5 Din. Najmanjši znesek 17 Din.

Instruktorja

iščem za matematiko VI. razr. sred. šole (II. letnik drž. trg. akademije). Najrajši dijaka istega ali višjega razreda. Ponudbe na ogl. odd. Jutra pod »Nizek honorar«. 12418-4

Prodam

Beseda 1 Din. davek 3 Din za šifro ali dajanje naslova 5 Din. Najmanjši znesek 17 Din.

Damske plašče, trenchkoate

kostume in komplete najceneje pri F. I. GORIČAR, Sv. Petra cesta 29. 9638-6

Otroški voziček

siv, globok, ter dobro ohranjen naprodaj za 300 Din. M. D. Cesta v Rožno dolino, št. 3. 12473-6

Botri - botrice

prodam briljantne uhane in dva briljantna prstana. Istotam naprodaj pisalna miza s stolom. Vošnjakova ul. 18. 12472-6

Trboveljski cement

betonsko železo in vse druge stavbene potrebščine priporoča poceni železninar Koutny, Ljubljana, Šiška, Medvedova 28. 12532-6

Fotoaparat

6½ × 9, Voigtländer, z vsem priborom in povečevalnim aparatom, prodam. Istotam uhane za narodno nošo. Dvorni trg 1/II, levo. 12567-6

OTROŠKI VOZIČKI

moderni in poceni pri

S. Rebolj & Drug

Gosposvetska 13. 85-6

Wertheim blagajno

tehtnico za 750 kg in 4 uteže á 20 kg prodam. Naslov v vseh poslovalnicah Jutra. 12463-6

Landauer

nepokrita kočija, j koleseh, surovo, amerikanski šprieaparat sedlarski stroj mnogovrstno orodje, usnje, barve, čopiči, prodam. Kolodvorska 25. 12372-6

Varilni aparat

kompleten, z 200 lit. kotlom, kakor tudi lokomobila 100 HP, poceni naprodaj. Hartner, Murska Sobota. 12339-6

Kolesa - otroške vozičke — kupite poceni pri

Albin Adamič & Co.

Ljubljana, Igriška 3, (za dram. gledal.)

Različne steklenice

več tisoč ugodno prodam. Ponudbe na ogl. odd. Jutra pod »Različne« 12398-6

Pozor slaščičarji!

Melanger na 2 kamna, skoraj nov, poceni prodam. — Ilich, Ambrožev trg 3. 12399-6

Poceni prodamo

zaradi izpraznitve skladišč pri Bernhardu, Maribor, Aleksandrova 51: ročni voziček za mleko, ročni brezsteneki voz, elektromotor 5.8 HP, elektromotor 10 HP, transmisijo s stenskimi konsolami, železen basin, okrogel, za cca 400 litrov prostornine, 2 železna basina, četverokotna, po cca 1000 litrov prostornine, kopirno prešo z omaro, pult, pisalno mizo, 2 mala trgovska vozička, decimalno tehtnico, trgovsko stelažo s podstavkom, 2 plinski peči, plinski kuhalnik, 2 sesalki za vodnjake z motorjem, ventilator, avtopotniški kovček, voziček za mleko. 12301-6

Knjige

Beseda 1 Din. davek 3 Din. za šifro ali dajanje naslova 5 Din. Najmanjši znesek 17 Din.

»HEBONA« organizacija

idealno knjigovodstvo za malo in veliko podjetje! Kartoteka in knjiga obenem! Pregled, brzina, sigurnost! Zahtevajte navodila in prospekte! Rudolf Zeitler, Zagreb, Draškovičeva 34. Telefon 79-90. 6613-?

Radio

Beseda 1 Din. davek 3 Din. za šifro ali dajanje naslova 5 Din. Najmanjši znesek 17 Din.

Radio aparat

3+1 220 Wolt poceni naprodaj. Ogled med 12—2 uro Pleteršnikova 3, pritličje. 12490-9

Avto, moto

Beseda 1 Din. davek 3 Din. za šifro ali dajanje naslova 5 Din. Najmanjši znesek 17 Din.

Redka prilika!

Prostovoljna javna dražba velikega števila rabljenih, osebnih in tovornih avtomobilov bo v kratkem. — Smešno nizke cene. Čas in kraj se izve pri »Desa«, Ljubljana, Gosposvetska 1. 12164-10

Buick limuzina

5sedežna, 6 cilind., lepo ohranjena in malo vožena, poceni naprodaj. Naslov v vseh poslovalnicah Jutra. 12169-10

Vsako poškodbo

na Vašem avtomobilu Vam strokovno, solidno in po nizki ceni popravi strokovna avtokleparska delavnica Alojzij Dudek, Ljubljana Glinška 6 ob Tržaški cesti. 150-10

Motorno kolo

»Harley Davidson«, s prikolico, 1200 ccm, zelo dobro ohranjeno, ugodno naprodaj. — Informacije pri Dr. J. Bezič, Kranj. 12421-10

Mali Wanderer

za 4 osebe, odprt, ekonomičen, dobro ohranjen, ugodno prodam. Naslov v vseh poslovalnicah Jutra. 12414-10

Tovorni auto

4 toneski malo rabljen s prikolico na eno os kupim. Ponudbe s popisom na Raoul Peterka, Murska Sobota. 12315-10

Motorno kolo

Puch 250 ccm, sportmodel, prodam. Jerin, Tattenbachova 20. Maribor. 12504-60

Fiat 503

v brezhibnem stanju, prodam. Ogleda se pri Šušteršič, avtoličarstvo, Šiška, Frankopanska 24. 12401-10

Radi likvidacije razprodaja

razne avtomobile in rezervne dele Renault mnogo pod lastno ceno Sikor, Cesta na Rožnik 19. 10663-10

B. S. A.

350 ccm Din 3.500, Peugeot 175 ccm, Din 1500. Na ogled pri Vincek, Celovška 42 (dvorišče). 12399-10

Kolesa

Beseda 1 Din. davek 3 Din. za šifro ali dajanje naslova 5 Din. Najmanjši znesek 17 Din.

KOLESA

zelo poceni pri

S. Rebolj & Drug

Gosposvetska 13. 85-11

Darilo za birmanca

primerno, — skoraj novo kolo, poceni proda fotograf Hudnik, Ljubljana. 12531-11

Damsko in moško kolo

malo rabljeni, prodam zelo ugodno. Ponudbe na ogl. odd. Jutra pod »Redka prilika«. 12415-11

Pred nabavo kolesa

si oglejte zalogo koles pri REMEC OSKARJU, Dolenjska cesta 5. — Na zalogi najboljša nemška kolesa Miele, Original Adler, Dürkopp, kakor tudi najnovejša športna kolesa, že od Din 750 dalje. 12492-11

Kolesa

kromirana in poniklјana, nemški fabrikat, po 750 Din. Nova trgovina, Tyrševa 36. 12458-11

Kolesa

nova od 600 Din naprej, rabljena od 150.— naprej edino pri Promet« (Nasproti križanske cerkve). 12268-11

Glasbila

IVAN KACIN

Domžale

dobavlja prvovrstne PIANINE od 9000 Din. harmonije od 2000. Popravila, uglašenje najceneje. — Zahtevajte cenik. — Tudi na obroke. Naročila Ljubljana, Komenskega ul. 26/II. 12471-26

Piano

poceni prodam. Naslov v vseh poslovalnicah Jutra. 12411-26

Pohištvo

Beseda 1 Din. davek 3 Din. za šifro ali dajanje naslova 5 Din. Najmanjši znesek 17 Din.

Pohištvo

Radi opustitve se razproda več različnih spalnih in kuhinjskih oprav. Cena najnižja. Kurnik mizarstvo, Zg. Šiška pod hribom. 10316-12

Hrastovo spalnico

popolnoma novo, kompletno, ugodno prodam. Poizve se Tyrševa c. 35. dvorišče. 12367-12

Kolesa - otroške vozičke — kupite poceni pri

Albin Adamič & Co.

Ljubljana, Igriška 3, (za dram. gledal.)

Fiat auto

štirisedežen z limuzino predam po zelo ugodni ceni. Vprašati: Simončič Slavo, Beethovnova 6. 12366-10

Oakland limuzino

5 sedežno dobro ohranjeno poceni prodam radi izpraznitve garaže. Borštnikov trg 1. 12486-10

Avto Auburn

šedežno limuzino, 6 cilinder., hidravlične zavore, v brezhibnem stanju, proda Berlot Rafael, Sv. Petra nasip 15. 12305-10

Pohištvo

po najugodnejših pogojih, dobavi »Gospodarska zadruga mizarskih mojstrov«. — Ljubljana. Vegova 6. 10168-12

Zaradi selitve

naprodaj popolnoma nova, lepa hrastova jedilnica s couchom. Naslov v vseh poslovalnicah Jutra. 11874-12

Pridelki

Beseda 1 Din. davek 3 Din. za šifro ali dajanje naslova 5 Din. Najmanjši znesek 17 Din.

Košnjo

sena in otave s travnikov Oražnove dijaške ustanove pod Dolenjskim kolodvorom in nad »Zelenim hribom«, oddamo. Pogoji so na vpogled pri hišniku O. D. D. v Wolfovi ulici štev. 12 in na Dolenjski cesti štev. 23. 12291-33

Obrt

Beseda 1 Din. davek 3 Din. za šifro ali dajanje naslova 5 Din. Najmanjši znesek 17 Din.

Steznike

trebušne pasove, nedrčke po ameriških in francoskih krojih izdeluje atelje Terezija Kranjc, Moste Društvena ul. 23. 12377-30

Mikalnik

(krempel), v dobrem stanju kupimo. Ponudbe na ogl. odd. Jutra pod »Tekstil«. 12460-7

Otroški voziček

zložljivo posteljo in pernate blazine kupim. Ponudbe pod »Denar« na ogl. odd. Jutra. 12270-7

Les

Beseda 1 Din. davek 3 Din. za šifro ali dajanje naslova 5 Din. Najmanjši znesek 17 Din.

Razpisujemo

sukcesivno dobavo 100 vagonov zdravih, dobro suhih bukovih drv (cepanic) brez okroglic in klad iz zimske sečnje 1935/36. Plačilo takoj po prejemu. Ponudbe z navedbo množine, označbo kvalitete in najnižje cene za 100 kg, fco vagon nakladalne postaje, poslati na: Nabavljalna zadruga usl. drž. žel., Ljubljana, Masarykova 37. 12294-16

Dragocenosti

Vsakovrstno zlato

kupuje po najvišjih cenah

Černe - juvelir

Ljubljana, Wolfova ulica 3.

Najcenejši čevlji

TVRDKE **ANT. KRISPFR**

Ljubljana, Mestni trg 26

Otroški iz črnega ali rjavega usnja
Vel. 20-25 **Din 16.—**
Vel. 26-28 **Din 19.—**
Vel. 29-35 **Din 29.—**

Ženski iz črnega ali rjavega usnja z usnjatim podplatom **Din 65.—**

Iz črnega ali rjavega usnja z usnjatim podplatom
Vel. 30-35 **Din 42.—**
Vel. 36-39 **Din 59.—**
Vel. 40-45 **Din 69.—**

Spalnico

in večjo število nemških in srbohrvaških knjig ter drugih predmetov prodam. Friškovec 3. 12387-12

Spalnico

iz orehovega lesa, poceni prodam. — Poizve se Komenskega ul. 10/II. od 12-½2 in od 3-4 ure popoldne. 11892-12

Stroji

Pisalne stroje

popolnoma urejene, dobro ohranjene Mignon prodam po 400.- Din dokler traja zaloga. THE REX CO., — Ljubljana — Gradišče 10. 12354-29

Hidravlično prešo za olje

ter ostale stroje za oljarno, eventuelno kompletno oljarno, kupimo. Obširne ponudbe na tvrdko Brear & Co, Ljubljana, Kolodvorska št. 35. 12538-29

Šivalni stroj

pogrezljiv, nemški fabrikat, z okroglim čolničkom, ki tudi štika, poceni naprodaj. Nova trgovina, Tyrševa 36. 12467-29

Stružnico za železo

(Drehbank) kakor tudi Cyklop aparat za vezanje zabojev s Cyklop valjencem, dobro ohranjeno kupim. — Ponudbe naj se pošljejo na naš naslov: J. Majaron, Borovnica. 12258-29

Stružnica za železo

3 m strušne dolžine poceni naprodaj. Sedovnik Franc, ključavničarstvo Domžale. 12274-29

Živali

Beseda 1 Din. davek 3 Din. za šifro ali dajanje naslova 5 Din. Najmanjši znesek 17 Din.

Mesarji pozor!

prodam 2 Bernhardinca stara 8 mes. Cena po dogovoru. Višič, mesar, Zreče, Konjice. 12397-27

Nemški ovčarji

čistokrvni, mladiči, ter oleandri poceni naprodaj. Mala vas 57 (nasproti tovarne Sladin), Ježica. 12426-27

Kupim

Beseda 1 Din. davek 3 Din. za šifro ali dajanje naslova 5 Din. Najmanjši znesek 17 Din.

Opravo

za trgovino, kupim. Ponudbe z opisom na ogl. odd. Jutra pod »Brezhibno«. 12267-7

Strešno opeko

staro bobrovec ali zarezno, kupi Repič, sodar, Ljubljana, Trnovo. 12410-7

Kompresor

po možnosti z zračnim kotlom, s kapaciteto 1 do 2 kub. m na minuto pri 1 do 2 atmosferah, kupim. Nujne ponudbe na podružnico Jutra v Celju pod značko »Nujno«. 12516-7

Žimnate modroce

otroški voziček in šivalni stroj kupim. Ponudbe pod »Plačam« na ogl. odd. Jutra. 12269-7

Letovišča

B L E D

restavracija »Potočnik«

Kompletni penzijon maj, junij Din 35—40. Izletniške skupine, šolske ekskurzije, celodnevna prehrana, prenočnina Din 22—26. Informacije daje in se priporoča — Uprava. 11123-36

Enodružinsko stanovanje

opremljeno za letovišče na Gorenjskem oddam. Naslov v vseh poslovalnicah Jutra. 12267-36

Lepe in poceni počitnice

uživate ob izviru Krke in lepem gozdu. Na razpolago več opremljenih sob s kuhinjami. Cene zmerne. — Pismene ponudbe Josip Zajc, Stična. 12149

100 uspehov na en oglas v „JUTRU"

SENZACIONALNE NOVOSTI!

Vrtni solnčniki poceni od Din 200.—

Šotori za sport in poklic

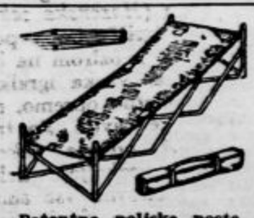

Patentne poljske postelje v največji popolnosti

Edini izdelovalci „MASA" izdelkov, tovarna pohištva, šotorov, vrtnega pohištva, itd.

„JUGOTEKSTIL"—OSIJEK

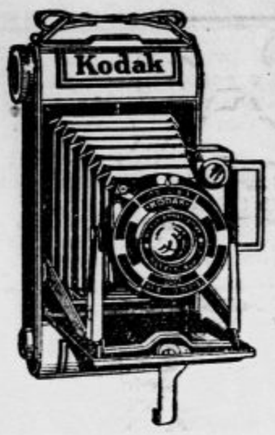

Ali ste si že zagotovili

2 krasna dneva dopusta brezplačno!

Ne zamudite te edinstvene priložnosti, ki vam jo nudi velika KODAK prodajna akcija. Prihranili boste 170.— Din z nakupom KODAK JUNIOR aparata z anastigmatom 1:6,3 (z avtomatskim sprožilcem na daljavo), kerboste za časa akcije plačali namesto Din 630·-

→ samo Din 460·- ← **Prihranek od Din 170.— zadostuje za dva lepa dneva oddiha s popolnim pensionom na plaži modrega Jadrana ali v planinskih kočah naših divnih planin**

Uporabljajte ob vsaki priliki tudi KODAK ali PATHE-film, ker sta najboljše jamstvo za popolen uspeh. • Prospekti o akciji se dobivajo v vsaki foto-trgovini.

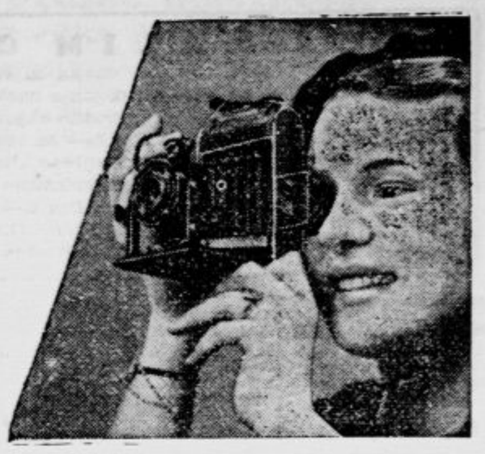

Kapital

Beseda 1 Din, davek 3 Din, za šifro ali dejanje naslova 5 Din. Najmanjši znesek 17 Din.

TVRDKA

A. & E. Skaberne

LJUBLJANA — javlja, da jemlje do preklica v račun zopet

HRANILNE KNJIŽICE

Mestne hranilnice in Ljudske posojilnice. 149-16

Za knjižice Mestne hranilnice

ali Kmetske posojilnice dobavi stavbeno-mizarske dela v najsolidnejši izdelavi znano mizarsko podjetje. Dopise na ogl. odd. Jutra pod »št. 50«. 145-16

Denar na hranilne vloge

vseh denarnih zavodov, preskrbi takoj. Strogo solidno poslovanje.

Bančno komis. pisarna

Rudolf Zore,

Ljubljana, Gledališka 12. Telefon 38-10. Priložite znamke! 140-16

Gotovina takoj

ali naprej za knjige Mestne hranilnice ljubljanske do 35.000 Din. Ponudbe na ogl. odd. Jutra pod »Plačam najvišje«. 12405-16

15.000. Din posojila

iščem za dobo enega leta. Vknjižba na prvo mesto. Vrnem 20.000 Din. Ponudbe na ogl. odd. Jutra pod »Sigurnost 20.000«. 12314-16

Poravnave plačanja dolgov

posredovanja kreditov in gotovine

na hranilne knjižice naložbe kapitala (tudi hranil. vlog), zaščitne ureditve, davčne napovedi, knjigovodstvene revizije, bilance in vse druge trgovsko gospodarske posle izvede in izvedeniška mnenja oddaja koncesijonirana

Trgovsko-gospodarska poslovalnica v Ljubljani,

Cesta 29. oktobra (Rimska cesta) št. 7. (Za pismena pojasnila znamke). 12381-16

Družabnika

za gostilno s ca 40.000 Din za povečanje obrata na zelo prometni izletniški točki v letoviškem kraju Gorenjske iščem. Naslov v vseh poslovalnicah Jutra. 12266-16

Družabnika

kateri razpolaga z 10.000 do 15.000 Din gotovine, iščem za otvoritev plodonosne pisarne. Obstoj zasiguran. Ponudbe na ogl. odd. Jutra pod »Pisarna«. 12422-16

Hranilne vloge

vseh denarnih zavodov

vnovčuje

po najvišji ceni takoj v gotovini

Trg. ag. za bančne in kreditne posle

Alojzij Planinšek

Ljubljana, Beethovnova ul. 14/II, telefon 35-10, ki Vam jamči za pravilnost in strogo solidnost v vseh poslih. 11277-16

Tesarskega delovodjo

sprejmem kot družabnika in samostojnega vodjo k že vpeljanemu podjetju. — Nekaj kapitala potrebno. Ponudbe na ogl. odd. Jutra pod »Takoj 25«. 12424-16

Naslove

kupcev in prodajalcev hranilnih knjižic dobite na izbiro. Agencija - Ljubljana, Wolfova 3/I. nad. Odgovor znamke Din 3. 12429-16

Bančno kom. zavod

Maribor, Aleksandrova 40, izvršuje najbolje nakup in prodajo hranilnih knjižic vseh denarnih zavodov. Za odgovor Din 3 znamk. 10750-16

Posojilo

dobijo državni, samoupravni ter upokojeni uradniki proti zaznambi na plačo brez porokov. Dopise na: Poverjeništvo gradjanske dion. štedilne Daruvar. — Ljubljana, Tyrševa 55. Za odgovor Din 3 v znamkah. 12430-16

Ureditev dolgov

potom sodnih in izven sodnih poravnav

Nasveti v konkurznih zadevah in vseh drugih trgovsko obrtnih poslih. Strokovne knjigovodske revizije. sestava in aprobacija bilanc. Preskrte kreditov. nasveti glede hranilnih vlog in plasiranje istih. Vsi posli kmečke zaščite. Edina koncesionirana komercialna pisarna:

LOJZE ZAJC. Ljubljana, Gledališka ul. 7. Telefon 38-18 84-16

Posojilo

6000 Din gotovine iščem za poldrugo leto. Ponudbe z navedbo obresti na ogl. odd. Jutra pod »Sigurno jamstvo 123« 12336-16

Hranilne knjižice

Kmetske in Mestne hranilnice v Ljubljani, kupim. Ponudbe z navedbo cene na ogl. odd. Jutra pod »Maj«. 12423-16

Davčne zadeve

pritožbe, prošnje za obročno odplačevanje, odpis itd.: Davčna poslovalnica, Ljubljana, Selenburgova 7, I. nad. 12436-16

V najem

Beseda 1 Din, davek 3 Din, za šifro ali dejanje naslova 5 Din Najmanjši znesek 17 Din.

Podjetni natakarici

dam bufet na račun proti mali kaviciji. Naslov v vseh poslovalnicah Jutra. 12534-17

Košnjo

na 7000 kv. m velikem zemljišču v Sp. Šiški, poceni oddam. Poizve se v trgovini R. Miklauc, Pred Skofijo. 12400-17

Trgovino

z mešanim blagom v predmestju Ljubljane v neposredni bližini 4 tovarn takoj ali pozneje na več let ugodno oddam v najem. Na razpolago tudi dvosob. stanovanje. Ponudbe z navedbo razpoložljivega kapitala na ogl. odd. Jutra pod »Ugodno 1936«. 12393-17

Kino

z inventarjem v Ljubljani dam v najem event. tudi prodam. Ponudbe na ogl. odd. Jutra pod »Kinonajemnik«. 12398-17

Gostilno

z vsem inventarjem v lepem kraju v bližini Ljubljane oddam v najem. Naslov v vseh poslovalnicah Jutra. 12456-17

Oddam hlev

za 2—3 konje s sobo za hlapce ter šupo. Kladezna ulica 24. 12484-19

Pekarno

v industrijskem kraju dravske banovine, oddam opremljeno v najem. Vprašati Gamberger, Ljubljana, Frankopanska 23. 12392-17

Mehanično delavnico

z orodjem ali brez, oddam v najem na prometnem kraju. Istotam poceni naprodaj vinska pumpa na električni pogon, dober mali pisalni stroj ter ravnalna plošča, težka 400 kg. Naslov v vseh poslovalnicah Jutra. 12262-17

Bernardinca

leto starega, ugodno proda Marjan Marinšek, Naklo, Kranj. 12290-27

Trgovino

z mešanim blagom že vpeljano v Žalcu tik državne ceste oddam v najem z začetkom hmeljske sezije. Ponudbe na podružnico Jutra v Celju pod značko »Živahen promet«. 12237-17

Lokali

Beseda 1 Din, davek 3 Din, za šifro ali dejanje naslova 5 Din Najmanjši znesek 17 Din.

Lokal

oddam takoj v Pegleznu, Poljanska cesta 1 (300 Din). 12502-19

300 Din nagrade

nagrade izplačam za posredovanje primernega lokala v centrumu, s sobo. Frizer »Rapid«, Tyrševa c. 31. 12187-19

Oddam garažo

separirano takoj. Drogerija Hermes Miklošičeva c. 30. 12474-19

Lokale

za obrt industrijo oddamo Emonska 2. Jelačin Co. Ljubljana. 12448-19

Slaščičarno

v sredini mesta z vsem inventarjem, pripravno za bombonjero ali mlekarno prodam. Naslov v vseh poslovalnicah Jutra. 12394-19

Bufet s točilnico

pijač v najstrožjem zagrebškem središču, v bližini tržnice in Jelačičevega trga, prometno podjetje, prodamo z vso opremo; dobroidoče, solidna najemnina, za 12.500 Din zaradi smrtnega slučaja. Poslovnica Pavlekovič, Zagreb, Ilica 144. 12340-19

Trgovino

z zalogo in inventarjem na prometni točki Ljubljane, prodam. Pismene ponudbe na ogl. odd. Jutra pod šifro »Dobra točka«. 12390-19

Gostilna

v centru Ljubljane zaradi preselitve z inventarjem ugodno naprodaj. Informacije daje pisarna Tribuč, Glince, Tržaška 6, telefon 2605. 12469-19

Lep lokal

na Bledu, na najbolj prometnem kraju v centru letovišča, se za delikateso ali kaj sličnega poceni takoj odda. Naslov v vseh posl. Jutra. 12383-19

Prodam

v Celju blizu kolodvora na dobri točki gostilno in na Zg. Hudinji stanovanjsko hišo, ki donaša mesečno Din 750 najemnine. Naslov v vseh poslovalnicah Jutra. 12297-19

Trgovski lokal

ob glavni cesti, oddam v najem. Studenci, Kralja Petra 13, Maribor. 12399-19

Gostilno

v Ljubljani, na prometnem kraju brez konkurence, obstoječo iz 4 sob, vrta, balinišča in pritiklin, oddam za daljšo dobo v najem. Ponudbe z navedbo razpoložljivega kapitala na ogl. odd. Jutra pod šifro »Trajna eksistenca 1936«. 12382-19

Trgovino

z mešanim blagom (obrt, špecerija, alkoholne pijače), oddam gospodični, tudi neizučeni, v najem. Ponudbe pod »Potreben kapital od 6000 do 8000 Din« na ogl. odd. Jutra. 12380-19

STARA SPECERIJSKA TRGOVINA na najprometnejšem kraju v Ljubljani se odda,

Vprašajte ogl. odd. lista.

Posest

Beseda 1 Din, davek 3 Din za šifro ali dejanje naslova 5 Din. Najmanjši znesek 17 Din.

Manjše posestvo

pri Brezjah (Merija pomagaj) prodam. Ciril Jelenc, Maribor, Slovenska 18. 12506-20

Dvostanovanjska hiša

z velikim zelenjadnim in sadnim vrtom, naprodaj v Ljubljani. Ponudbe na ogl. odd. Jutra pod »Ugodna cena«. 11158-20

Hišo v Rogaški Slatini

naprodaj, 5 minut od sredine, na prometni cesti, z lepim predvrtom, deset sob, dve kuhinji, trgovski lokal, elektrika, vodovod in stavbena parcela. Ponudbe na R. Verbošek, Zagreb, Trg Kralja Petra 3. 11772-20

Hišo

na glavni cesti največjega industrijskega mesta, z dvema lokaloma, pripravno za vsako obrt in šest stanovanji, na zdravem kraju, prodam. Naslov: A. Černe, fotograf, Kragujevac. 12301-20

Posestniki

niš vil, parcel in posestev ne trudite se sami s prodajo, zaupajte se meni, prepričali se bodete o solidnosti, kakor že mnogo drugih do sedaj Pristavec Franjo, nakup in prodaja nepremičnin, Ljubljana, Erjavčeva cesta 4a — Telefon 23-81. Nasproti dram gledališča. 73-20

Stanovanjsko hišo

trinadstropno, v centru mesta, prodam. Naslov v vseh poslovalnicah Jutra. 12358-20

Dvostanovanjsko hišo

velik vrt, vodovod, elektrika, v Ljubljani, poceni prodam. Ponudbe na ogl. odd. Jutra pod »Ugodno 85«. 12340-20

Enonadstropno hišo

novo, štiristanovanjsko, z lepim vrtom, v Ljubljani, poceni prodam. Ponudbe na ogl. odd. Jutra pod šifro »Solnčno 281«. 12341-20

Vila

z vrtom, Poljanski okraj dober donos, ugodno naprodaj. Delo ma prevzamem hipoteke deloma gotovino. — Ponudbe pod »Dobra naložba« na ogl. odd. Jutra. 12445-20

Nova hiša

štirinadstropna, s 4 trg. lokali, na prometni točki Ljubljane naprodaj za Din 1,250.000.- s hipoteko. Ponudbe na ogl. odd. Jutra pod »Čisti donos 9%« 12395-20

Velika izbira SVILE v vseh modnih barvah, gladke in vzorčasta, različne kakovosti za obleke, bluze in perilo

R. MIKLAUČ

Pri „SKOFU"

Ljubljana

Luksusno vilo

novo, štiristanovanjsko donosno, idealna lega Ljubljane, vsled odhoda prodam. Ponudbe na ogl. odd. Jutra pod »350.000. gotovine«. 12378-20

Parcele

vseh velikosti, na lepem kraju v mestu prodam tudi na obroke. Ponudbe na ogl. odd. Jutra pod šifro »Želo ugodno«. 12383-20

Sobo

veliko, lepo, solnčno in manjšo opremljeno ali prazno, primerno za pisarno, oddam v sredi mesta. Stanovanje komfortno. Naslov v vseh posl. Jutra. 12380-23

Graščina na Dolenjskem

proda več gozdnih in poljedelskih površin po ugodnih cenah. Naslov v vseh posl. Jutra. 12365-20

Enodružinsko vilo

z vrtom kupim. Ponudbe na ogl. odd. Jutra pod »Vila- vrt«. 12402-20

Nova hiša

enostanovanjska z velikim vrtom, naprodaj ob glavni cesti, Dravlje 155. 12391-20

Stanovanje

v centrumu ali bližini, kupim. Ponudbe na ogl. odd. Jutra pod »120.000« 12444-20

Nova hiša

štiristanovanjska naprodaj za Din 79000.- Plačljiva v knjižicah Mestne, Ljudske. Bližina tramvaja. Naslov v vseh posl. Jutra. 12334-20

Nova hiša

mesnica, klavnica, 2 stanovanji, vrt, blizu mesta naprodaj. Naslov v vseh poslovalnicah Jutra. 12309-20

Trgovsko hišo

v Račah, pri Mariboru, z vpeljano trgovino in trafiko, prodam, event. oddam v najem. Informacije: A. Moran, Maribor, Aleksandrova cesta 32. 12305-20

Renomirana restavracija

in kavarna se proda skupno z velikim hotelskim poslopjem, opremljenimi hotelskimi sobami, restavracijo z plesno dvorano in kavarno, lepim vrtom in nadkrito teraso. Vse kompletno in solidno opremljeno. Zraven tega vsa pripadajoča gospodarska poslopja. Izborno idoče podjetje leži v priljubljeni in najbolj frekventirani izletni točki zagrebške okolice. Izletniki, turisti, automobilisti in ostali športniki katere privlačuje prekrasna okolica, mnogoštevilno obiskujejo celo leto to podjetje. V rekonstrukciji je tudi široka avtomobilska cesta katera spaja Zagreb z Slovenijo. Cena je ugodna. Naslov v vseh posl. Jutra. 12319-20

Hišico

z vrtom, 20 minut od Celja, ugodno prodam. Jager, gostilna Na-Na, Celje. 12341-20

Lepo posestvo

pripravno za vrtnarijo, vinotoč, z 8 orali zemljišča, velikim sadonosnikom oddam za več let. Cena po dogovoru. Angela Weis, Zidanimost. 12353-20

Stavbna parcela

na Ježici naprodaj. Naslov v vseh poslovalnicah Jutra. 12431-20

Večje hiše

trgovske in stanovanjske, z dobrim donosom v Ljubljani in periferiji.

Lepe vile

eno ozir. dvodružinske, komfortne, po ugodnih cenah hipoteke za prevzeti

Pripravne hišice

za upokojence po nizkih cenah.

Posestva

po vsej dravski banovini, v različnih cenah in velikostih, ugodne lege.

Gozdovi

Stavbene parcele

v centru Ljubljane in na periferiji

proda

Pristavec Franjo

Ljubljana, Erjavčeva c. 4a. Telefon 23-81. — Nasproti dramskega gledališča. 133-20

Visokopritlično hišo

s stranskim poslopjem in velikim vrtom, na Mirju ugodno prodam. Zelo primerno tudi za obrt ali trgovino (mesarijo.) Mihelčič, Boštnikov trg 1. 12485-20

Parcele na Brdu

na obroke. Poizve se Tribuč, Tržaška 6. 12427-20

Dvodružinska hiša

blizu kolodvora Tezno, poceni naprodaj. Naslov v vseh poslovalnicah Jutra. 12330-20

Krasno posestvo

pol ure od Št. Janža, z modernimi gospodarskimi poslopji in prostorno hišo, ugodno naprodaj. Redi se 12 glav goveje živine, letni pridelek nad 60 hl prvovrstnega vina. Vse posestvo, obsegajoče okrog 18 ha ledi, skupaj. Plača se polovico v gotovini, polovico s knjižico Mestne hranilnice ljubljanske. Poizve se pri Hranilnici in posojilnici v Št. Janžu. 12364-20

Parcela

tričetrt ure od postaje, obsegajoča približno 2½ orala, v ravnini, dobro obdelana, pripravna za vrtnarijo naprodaj. — Pojasnila daje Erčul, Dobrava 25, pri Celju. 12166-20

Stanovanje odda

Beseda 1 Din, davek 3 Din za šifro ali dejanje naslova 5 Din. Najmanjši znesek 17 Din.

Komfortno stanovanje

plin, kopalnica, v strogem centrumu, oddam. Ponudbe na ogl. odd. Jutra pod »Solnčno«. 12406-21

2 trisobni stanovanji

lepo urejeni, II. in III. nad. skoraj v centrumu, oddam. Ponudbe na ogl. odd. Jutra pod »Udobno«. 12405-21

Solnčno 2-sobno stanovanje

v bližini banske uprave, oddam. Ponudbe na ogl. Jutra pod »Prilika«. 12404-21

Stanovanje

sobe in kuhinje oddam takoj stranki, ki bi mi posodila 50.000 Din v gotovini. Znamko za odgovor. Dopise na ogl. odd. Jutra pod šifro »Jamčim«. 12273-21

Enosob. stanovanje

v podpritličju oddam mirni stranki. Rutarjeva ul. 4a I. 12479-21

Dvosob. stanovanje

pri bežigrajski gimnaziji oddam. Naslov v vseh poslovalnicah Jutra. 12480-21

Trisobno stanovanje

komfortno oddam mirni stranki s 1. junijem ali pozneje. Naslov v vseh poslovalncah Jutra 12478-21

Dvosob. stanovanje

pritlično, solnčno, parketirano, oddam. Cankarjeva 3. Kodeljevo. 12535-21

Dvosob. stanovanje

s pritiklinami, oddam. Karlovška cesta 38. 12529-21

Enosob. stanovanje

oddam takoj ali pozneje. Poizve se: Mariborska ulica 29/I. 12530-21

Dvosob. stanovanje

čisto, parketirano, z balkonom in vsemi pritiklinami, oddam za julij. Železnikarjeva 10, Sp. Šiška. 12522-21

Enosob. stanovanje

pritlično, oddam takoj. Naslov v vseh poslovalnicah Jutra. 12523-21

Stanovanje

takoj oddam blizu kolodvora Šmarje-Sap. Soba in kuhinja s pritiklinami. Poizve se: Celovška cesta 47. 12371-21

Dvosob. stanovanje

lepo renovirano, oddam takoj. Prule 19 pri hišnici. 12373-21

Dvosob. stanovanje

lepo, oddam samo odraslim osebam za 1. julij na Karlovški cesti št. 8/I. 12361-21

Dvosob. stanovanje

z vsem komfortom (plin) 10 prostorov, blizu Drame, oddam z avgustom. Informacije: Dr. Jemec, Tobačna ul. 6. Telefon 34-94. 12420-21

Trisobno stanovanje

v moderni vili, oddam za avgust družini brez otrok. Naslov v vseh poslovalnicah Jutra. 12400-21

Ceneno stanovanje

3 sobe, kuhinja, kopalnica, klet, vrt, popolnoma renovirano v vili v Hrastniku pri kolodvoru, oddam za 300 Din mesečno ali upokojencem za knjigo Mestne hranilnice ljubljanske za polno vrednost. Naslov v vseh poslovalnicah Jutra. 12406-21

Petsobno stanovanje

komfortno, oddam v sredini mesta za 1. avgust t. l. Naslov v vseh poslovalnicah Jutra. 12412-21

Dvosob. stanovanje

s pritiklinami, kabinet, souporabo kopalnice, krasno v novi hiši, oddam zelo čedni, točni stranki odraslih oseb za takoj. Cankarjeva 5. Kodeljevo. 12350-21

Dvosob. stanovanje

v vili, mansardno oddam za Din 450.- z avgustom. Ponudbe na ogl. odd. Jutra pod »Tivoli«. 12349-21

Dvosob. stanovanje

z vsemi pritiklinami oddam s 1. junijem ali julijem. Istotam oddam prazno sobo. Levčeva 11. pred Rožno dolino. 12348-21

Stanovanje

3 oz. 4 sobno v bližini nove bežigrajske šole oddam takoj ali pozneje. Naslov v vseh posl. Jutra. 1236-21

Trisob. stanovanje

kopalnica, pritikline, terasa vrt, oddam z avgustom stranki odraslih oseb. Ogledati od 10-12 in 2-4. Naslov v vseh posl. Jutra 12331-21

Štirisobno stanovanje

sončno z vsemi pritiklinami oddam s 1. avgustom v vili s krasnim parkom. Ogled dnevno od dveh naprej. Karlovška cesta 1. 12451-21

Prazno sobo

ali opremljeno, zračno, sončno oddam. Naslov v vseh poslovalnicah Jutra. 12481-23

Pritlično stanovanje in lokal

s pritiklinami, za 800 Din skupno, oddam za 1. julij. Ljubljana, Stožice 170, ob Tyrševi cesti. 12437-21

Dvosob. stanovanje

z vsem komfortom, v novi stavbi, oddam s 1. avgustom. Ponudbe na ogl. odd. Jutra pod »Moderno«. 12432-21

Manzardno stanovanje

enosobno v Zvonarski ul. 11. oddam v najem s 1. julijem. 12470-21

Štirisob. stanovanje

solnčno, komfort, ugodno oddam takoj na Tyrševi cesti. Naslov v vseh posl. Jutra. 12327-21

Dvosob. stanovanje

v novi hiši, oddam takoj. Ižanska cesta, Jos. Dolinšek. 12406-21

Štirisobno stanovanje

z vsem komfortom, oddam na Aleksandrovi cesti. Ponudbe pod šifro »Lepo« na ogl. odd. Jutra. 12309-21

Manjše stanovanje

oddam stranki odraslih oseb. Naslov v vseh poslovalnicah Jutra. 12304-21

Pisarniški ali stanovanj. prostori

v Dalmatinovi ulici št. 3 pritličje se takoj oddajo. — Ponudbe na gradbeno pisarno Rimska cesta št. 2/I. 12279-21

Enosob. stanovanje

s pritiklinami in vrtom oddam upokojencu. Ribniška ul 7., Udmat. 12194-21

Trisobno stanovanje

s kopalnico in souporabo vrta, odam takoj v vili, Mariborska ul. 21. 12283-21

Stanovanja iščejo

Beseda 1 Din, davek 3 Din za šifro ali dejanje naslova 5 Din Najmanjši znesek 17 Din

Trisobno stanovanje

v centrumu, iščem za 1. julij. Ponudbe na ogl. odd. Jutra pod »Brez otrok«. 12178-21a

Dovje-Mojstrana Kranjska gora

Samec penzijonist, z lastnim pohištvom, išče stanovanje brez kuhinje: eno sobo cca 30 kv. m ali dve sobi z isto ploskvijo. Ponudbe na ogl. odd. Jutra pod »Samec - penzijonist«. 12137-21a

Stanovanje

eno ali dvosobno išče zakonski par brez otrok. Bližina Mestnega trga. Ponudbe na ogl. odd. Jutra pod »Plačam redno«. 12368-21a

Zakonca brez otrok

dasta posojilo na enosobno stanovanje ali ga vzameta v najem. Ponudbe na ogl. odd. Jutra pod »Mirno 888« 12375-21a

Enosob. stanovanje

išče samec, državni uradnik. Ponudbe na ogl. odd. Jutra pod »Redno plačujem« 12352-21a

Stanovanje

2 sob, zračno in solnčno z vsemi pritiklinami iščeta dve mirni osebi. Ponudbe na ogl. odd. Jutra pod šifro »Mirni osebi« 12113-21a

Dvosob. stanovanje

z modernim komfortom, išče mirna družina od treh oseb s 1. julijem. Ponudbe na ogl. odd. Jutra pod »Stalen in točen plačnik«. 12440-21a

Veliko stanovanje

enosobno ali malo dvosobno za 1. julij, išče mirna stranka v Sp. Šiški ali v Vodmatu. Ponudbe na ogl. odd. Jutra pod »Točno stalno plačilo«. 12439-21a

4-sobno stanovanje

s kabinetom, po možnosti za avgust ozir. september, iščem v centru Ljubljane, v pritličju ali I. nadstropju. Ponudbe na ogl. odd. Jutra. 12284-21a

Sobo odda

Beseda 1 Din, davek 3 Din za šifro ali dejanje naslova 5 Din Najmanjši znesek 17 Din.

Opremljeno sobo

sredi mesta, poseben vhod s hodnika, elektrika, oddam za 1. junij. Najemnina Din 250. Naslov: Prečna ulica 8. 12526-23

Lepo sobo

zračno in solnčno, strogo separiran vhod, oddam. — Knafljeva ul. 13/II. 12162-23

Kabinet

v centru mesta, ugodno oddam, Ogledati Knafljeva 13/II. 12161-23

Dvoje solnčnih sob

svetlih, v I. nadstropju, vsako s posebnim vhodom in razgledom na Mestni trg, oddam takoj. Mestni trg štev. 20. 12180-23

Opremljeno sobo

s posebnim vhodom s stopnic, oddam boljšemu, solidnemu gospodu s 1. junijem. Ogled sobe popoldne. I. Turk, Strelliška ul. 22, I. nadstr. 12198-23

Opremljeno sobico

oddam solidni osebi, eventuelno z zajtrkom in pranjem perila. Sv. Petra nasip 43. 12533-23

Opremljeno sobo

veliko lepo parketirano oddam. Vprašati Gajeva 8, (Dukič blok) pri hišniku. 12531-23

Svetlo sobo

s posebnim vhodom, z razgledom na Stari trg, oddam solidnemu gospodu. Naslov v vseh poslovalnicah Jutra. 12518-23

Sobo

prazno ali opremljeno s posebnim vhodom in souporabo kopalnice oddam boljšemu gospodu. Jager Resljeva c 18/I. 12376-23

2 sobi

1 s posebnim vhodom, sončni park elekt. oddam z vso oskrbo. Stari trg 28/III levo. 12450-23

Sobo

eno malo, eno veliko prazno ali opremljeno, prost vhod, center mesta oddam. Vhod Kolodvorska 13 ali Miklošičeva 14. Česnik. 12482-23

Sobico

poceni oddam, sprejmem sostanovalca in boljše gospodično kot sostanovalko. Naslov v vseh posl. Jutra. 12520-23

Pisarniško sobo

takoj oddam. Drogerija Hermes, Miklošičeva 30. 12475-23

Solnčno sobo

opremljeno oddam. Bližina Tabora. Naslov v vseh poslovalnicah Jutra. 12517-23

Sobo s štedilnikom

elektriko in posebnim vhodom, oddam mirni stranki. Podutik 19, Ljubljana VII. 12525-23

Opremljeno sobo

lepo, v centru, poseben vhod in kopalnica, oddam boljši osebi. Naslov Z. Rogelj, Bethovnova 13/III. 12447-23

Sobo

s posebnim vhodom, oddam. Vidovdanska c 1, pritl. 12446-23

Sobo

lepo opremljeno, snažno in solnčno v vili blizu Bleiweisove oddam. Naslov v vseh poslovalnicah Jutra. 12465-23

Prazno sobo

čisto s poseb. vhodom oddam takoj. Povšetova ul. 37. Kodeljevo. 12358-23

Sobo

z dvema posteljama, takoj poceni oddam, tudi za velesejem. Krakovska 11. 12417-23

Prazno sobico

s souporabo kopalnice, oddam z junijem. Poizve se Vrtača 4/III., desno. 12416-23

Opremljeno sobo

separirano, komfortno oddam. Center, nova hiša. Naslov v vseh posl. Jutra. 12385-23

Opremljeno sobo

oddam z dvema posteljama Naslov v vseh posl. Jutra. 12330-23

Oddam sobo

solidnemu gospodu. Možina, Bežigrad 13/I. 12493-23

Sobo

za pisarno ali obrt se odda takoj. Novi trg 2. Poizve se v »Žedonii«, kuhinja. 12452-23

Stalni gospodični

oddam sobo s posebnim vhodom, elektrika parket. Karlovška c. 20, desno. 12453-23

Prazno sobo

oddam takoj. Dvorakova 8, pritličje. 12442-23

Sobo

z dvema posteljama oddam gospodičnam in 1 prazno sobo. Stanko I. Sv. Petra nasip 71. 12483-23

Solnčno sobo

oddam gospodu. Poljanski nasip 14, stopnišče VII, vrata 10. 12428-23

Opremljeno sobo

s souporabo kopalnice, posebnim vhodom, v centru, oddam boljšemu gospodu. Naslov v vseh poslovalnicah Jutra. 12455-23

Boljša vdova

išče sostanovalko v lepo sončno sobo Ribniška ul. 13. Udmat. 12195-23

Sobo

z dvema posteljama poceni oddam. Stari trg 15/I. 12321-23

Opremljeno sobo

oddam starejšemu gospodu. Sv. Petra cesta 47, dvorišče. 14308-23

Sobo

oddam 1—2 gospodoma, z vso oskrbo ali brez. Cesta 29. oktobra 9/II, vrata 15. 12307-23

Modni kamgarn za fine obleke, športni ševijot

Velika izbira

Ugodne cene

R. MIKLAUČ »PRI ŠKOFU« LJUBLJANA Lingarjeva ul. Pred Škofijo

Sobo

mesečno, v centru prazno ali opremljeno oddam dvem ali trem gospodičnam v najem. Naslov v vseh posl. Jutra. 12330-23

Opremljeno sobo

z 2 posteljama s posebnim vhodom takoj oddamo. Mihelčič, Boštnikov trg 1. 12487-23

Sobo

40 m², nasproti glavne pošte, oddam s 1. junijem. Naslov v vseh posl. Jutra 12338-23

Opremljeno sobo

s strogo separiranim vhodom oddam. Poljanski nasip 12/I. levo X. stop. 12272-23

Opremljeno sobo

s posebnim vhodom oddam. Friškovec 6/I. 12275-23

Majhno sobico

preprosto s posebnim vhodom in elektriko oddam za Din 130.- z vso oskrbo Din 430.- Poljanski nasip 22/I. 12325-23

Celuloidne ščite za vrata

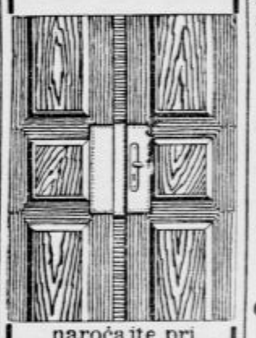

naročajte pri FR. ZRNEC Ljubljana, Kopitarjeva ul. 1

Sobe išče

Beseda 1 Din, davek 3 Din, za šifro ali dejanje naslova 5 Din. Najmanjši znesek 17 Din.

Sobo

opremljeno, sončno, iščem s 1. junijem. Ponudbe na ogl. odd. Jutra pod »Profesor«. 12416-23a

Opremljene sobe

Rabimo privatna prenočišča za udeležence esperantskega kongresa od 30. V. do 2. VI. Prijave sprejema: Mizerit, Dvorakova 8. 12402-23a

Opremljeno sobo

iščeta zakonca okoli Trnovega. Ponudbe na ogl. odd. Jutra pod »Samo z ceno«. 12326-23a

Zakonski par

išče 1 ali 2 lepi mebl. vani sobi z uporabo kopalnice. Eventuelno s prvovrstno oskrbo. Ponudbe na ogl. odd. Jutra pod »Čisto in solnčno.« 12278-23a

Sobo

išče gospodična za 1. julij pri boljši družini, s prehrano ali brez, event. kot sostanovalka. Ponudbe na ogl. odd. Jutra pod šifro »Domačnost«. 12306-23a

Opremljeno sobico

solnčno, izključno samo visokopritličje ali I. nad., ne predaleč, išče snažna, solidna gospodična z vso oskrbo ali brez s 1. junijem. Plača točno! Ponudbe na ogl. odd. Jutra pod »Stalna stranka«. 12407-23a

Razno

Beseda 1 Din, davek 3 Din, za šifro ali dajanje naslova 5 Din. Najmanjši znesek 17 Din.

Obleke, perilo in vsa praktična oblačila si nabavite dobro in poceni pri PRESKERJU, Sv. Petra c. 14.

Kdor pošlje 10 Din v znamkah dobi poštnine prosto

lepo »Patent« toaletno ogledalo

s stojalom, izdelano z vložkom za sliko.

D. Stucin, tovarna ogledal, Maribor.

Za pomlad!

Ostanki mariborskih tekstilnih tovarn

brez napak, pristnobarvni, »Paket serija S« vsebina: 15—21 m prima oksfordov, touringov in cefirjev za moške srajce, vsak kos najmanj 3 m, dalje »Paket Serija S/o« istotako 15 do 21 m za ženske pralne obleke, dečve (Dirndl), v najlepših barvah, predpasniki itd. — Vsak paket poštnine prosto samo 107 Din. — Za isto ceno »Paket serija P« vsebina: 15 do 20 m platna, posteljnina, žensko, moško in namizno perilo, barvasto, ter »Paket serija P/I« 10 do 15 m istega najfinejšega belega blaga. — Neprimerno vzamem nazaj in zamenjam. Dalje najcenejše blago za vsa moška in ženska oblačila. Vzorci brezplačno.

»KOSMOS«, razpošiljalnica ostankov, Maribor, Dvorakova cesta št. 1.

Mizarji!

Okovje za stavbe in pohištvo, klej itd., izberete najceneje, tudi na hranilne knjižice pri »JEKLO« Stari trg.

Mlajši in starejši često bolujejo na

MOŠKI SPOLNI SLABOSTI

(impotenci) izmučenosti, seksualni razdraženosti in nesigurnosti, duševni depresiji in oslabelih živcih. — Poizkusite organski preparat

VIRILINETS

ki deluje ojačeno.

Škatla z 20 tabletami Din 64.—; z 40 tabletami 97.— Din; s 100 tabletami 203.— Din. Dobiva se v lekarnah. Po poštnem povzetju pa diskretno razpošilja lekarna S. Mittelbach, Zagreb, Jelačičev trg 2a. — Proizvod farmacijske tovarne dr. Richard Weiss, Berlin.

Ogl. reg. pod S. br. 29610/1935

Dopisi

Vsaka beseda 2 Din; davek 3 Din, za šifre ali dajanje naslova 5 Din, najmanjši znesek 20 Din.

Akz.

Hvala. — Z veseljem prejela — Piši takoj — Alešova enaintrideset. Pt. 12443_24

Starejši gospod

želi znanje z simpatično in samostojno gospodično ali vdovo do 30 let staro, katero bi tudi gmotno podpiral. Dopise na ogl. odd. Jutra pod »Sreča 888« 12366-24

Turistka

išče inteligentne tovarišice srednjih let v svrho skupnih zmernih izletov na planine. Dopise na ogl. odd. Jutra pod Turistka 29236«. 12469-24

Ženitve

Vsaka beseda 2 Din; davek 3 Din, za šifro ali dajanje naslova 5 Din, najmanjši znesek 20 Din.

Gospodično

do 35_letno premožno poročim. Imam posestvo obrt trgovino in gostilno. — Ponudbe na ogl. odd. Jutra pod — »Ljubljana«. 12021_25

Gospodična

hčerka dobro situiranega trgovca ali slično, ki se želi poročiti z dobrim, značajnim trgovcem na Štajerskem, se naj takoj javi na ogl. odd. Jutra. Po želji: velike postave, trg. naobražena, prijetna in poštena. Ponudbe na ogl. odd. Jutra pod »Idealen mož 29 dobra ženica 29« 12370-25

Obrtnik

35_leten s cvetočo obrtjo poroči gospodično s kapitalom radi razširjenja podjetja. Neapo. nimne ponudbe s sliko pod »Srečna in lepa bodočnost« na ogl. odd. Jutra. 12476_25

Dražestna polmeščanka

30letna, z doto Din 50.000 v gotovini, išče zakonskega druga. Pojasnila daje »Nada«, Zagreb, Praška ul. 6. Za informacije pošljite Din 10. 12344-25

Ločenka

29letna, prijetne zunanjosti, z doto v gotovini 70.000 Din, išče moža, ki bi hotel biti samo njen. Pojasnila daje »Nada«, Zagreb, Praška ul. 6. Za infomarcije pošljite Din 10. 12345-25

Vdova

42letna, prijetne zunanjosti z doto Din 1,000.000, išče zakonskega druga. Pojasnila daje »Nada«, Zagreb, Praška ul. 6. Za informacije pošljite Din 10. 12346-25

Lekarnar

44let star, prijetne zunanjosti, z mesečnim dohodkom do Din 10.000, išče zakonsko družico. Pojasnila daje »Nada«, Zagreb, Praška ulica 6. Za informacije pošljite Din 10. 12346-25

Židinja

23 let stara, zelo lepa, z doto 300.000 Din v premiženinah in nepremičninah, išče zakonskega druga. Navodila daje »Nada«, Zagreb, Praška ul. 6. Za informac.je pošljite Din 10. 12342-25

Plavolaska

zelo lepa, 19letna, z doto Din 250.000 v gotovini, išče zakonskega druga. — Pojasnila daje »Nada«, Zagreb, Praška ul. 6. Za informacije pošljite Din 10. 12443-25

Gospod

s premoženjem poroči lepo posestnico od 45 do 55 let. Ponudbe na ogl. odd. Jutra pod »Dobrosrčen«. 12335-25

Veleposestnik in hotelir

vdovec, želi poročiti krščansko, izobraženo, 40—60 let staro gospodično ali vdovo z večjim, posestvu primernim premoženjem. — Samo resne ponudbe na ogl. odd. Jutra pod »Lepa jesen«. 12295-25

Ženitve in možitve

boljših slojev, posredujemo najvestneje. Imamo veliko izbero odličnih partij obeh spolov. Razpošiljamo informativne prospekte proti vpošiljatvi Din 10.- v poštnih znamkah, diskretno. Izvolite nam pokloniti svoje polno zaupanje: »REZOR«, Zagreb, pošta 3. 12341-25

Informacije

Beseda 1 Din, davek 3 Din, za šifro ali dajanje naslova 5 Din. Najmanjši znesek 17 Din.

Grafolog, hirosof

N. Sadlucki v Ljubljani. Sprejema vsakodnevno: 9—12, 14—19. Naslov: Ljubljana, Hotel Slon, soba 64. 12404-31

Informacije, inkaso

hitro izvršuje: Informacijski zavod, Ljubljana, Šelenburgova 7/I. 18435-31

Obvestilo

Motosekcija ŽSK Hermesa v Ljubljani sporoča, da g. Ivo Rupena, Ljubljana VII, Beljaška 4 (Jugolutx) ni več niti načelnik niti član upravnega odbora te sekcije ter vsled tega nima pravice, isto nikjer in v nobenem oziru zastopati, zlasti pa ne v imenu sekcije ali na njen račun nakupovati motorna kolesa ali karkoli drugega. — Motosekcija ŽSK Hermes, Ljubljana: Gojko Pipenbacher, s. r., t. č. načelnik, Franc Pollak, s. r., t. č. tajnik I. 12491-31

Intervencije

v vseh zadevah pri vseh oblastvih in ministrstvih, izvršuje hitro in uspešno: Gospodarsko-pravna pisarna, Ljubljana, Selenburgova ulica 7/I. 12434-31

TELEFON 2371.

Elektromotorji novi i rabljeni za vse napetosti vedno v velikem izbiri na prodaj. Lastna delavnica za previjanje in popravljanje dinamov avto dinam elektromotorjev ter vseh elektroaparatov. Izvršujem vse električne instalacije za razsvetljavo in pogon

ELEKTROPODJETJE FRANJO PERCINLIČ LJUBLJANA

Gosposvetska cesta 10.

Svečanost na Bledu

Navzlic dežju je otvoritev zapustila najboljši vtis

Bled, 23. maja.

Klub dežju, ki se je že od jutra vzdržema skoro vse dopoldne zlival po vsej Gorenjski, se je otvoritev novega poštnega doma in nove avtomatske telefonske centrale razvila v prisrčno in lepo svečanost, ki je spravila na noge domala vse prebivalce našega vodečega letovišča in njegove okolice. Z dopodanskim brzovlakom so prispeli številni odlični gosti iz Beograda in Ljubljane, med njimi minister pošte in telegrafa dr. Kaludjerčić s soprogo, pomočnik ministra inž. Ratajc, in načelnik telegonskega odseka inž. Popović, iz Ljubljane pa ban dravske banovine dr. Natlačen, poštni direktor dr. Vagaja s šefom telefonskega odseka inž. Erženom in šefi raznih drugih resornih uradov.

Na kolodvoru v Lescah je goste pozdravil župan Vouk, nato so se pa z avtomobili odpeljali na Bled, ki se je za ta praznik vsedel v nacionalne trobojnice. Pred novim poštnim poslopjem je goste sprejela velika množica ljudi, ki je pod razprtimi dežniki prišla prisostvovat slavju.

Slovesnost samo je otvoril blagoslov novega poslopja in aparature, ki je vzbudila spričo svoje velikopoteznosti in precizne izvedbe mnogo občudovanja pri gostih, a nekateri izmed njih pa so se tudi s preizkušnjo kar brez odlašanja prepričali, da nova centrala v resnici brezhibno sijajno deluje.

Minister pošte in telegrafa dr. Kaludjerčić je nato nagovoril občinstvo. Pri nas so se avtomatske centrale postavljale doslej samo po večjih mestih, kakor v Beogradu, Zagrebu in Ljubljani in po banovinskih središčih, medtem ko so manjši kraji imeli samo ročne centrale. Po vseh modernih državah pa se opaža živo stremljenje za tem, da se tudi za te majhne centrale najde praktična in ekonomska rešitev, ki omogočuje njih avtomatizacjo. Ker se z uvajanjem avtomatizacije tudi po manjših krajih, kjer imajo pošte samo dnevno službo omogoča nepretrgana telefonska služba noč in dan, medtem ko je pri ročnih centralah nepretrgana služba mogoča samo ob nesorazmernem povišanju stroškov. Ročne centrale induktivnega sistema, kakršne so pri nas v rabi, imajo mnogo nedostatkov, ki se dajo odstraniti le z avtomatizacijo in z instaliranjem skupinskih central. Izmed zanimivosti, ki jih prinaša s seboj ustanovitev nove avtomatske centrale, je najbolj značilna ta, da se vsak telefonski razgovor avtomatsko registrira in avtomatsko taksira podnevi in ponoči, ponoči po cenejši nočni tarifi. To taksiranje je zlasti zanimivo zaradi tega ,ker moderni sistem uvaja višjo ali nižjo takso z ozirom na razdaljo, v kateri se govor vrši. Od osvobojenja do danes je Bled v vsakem pogledu napravil velik korak naprej. Danes Bled ni več neznatno mestece male Slovenije, temveč je že davno postal za Jugoslavijo to, kar je Ženeva Švici. Bled ni samo shajališče domačega in inozemskega turističnega sveta, postal je tudi sedež mednarodnih sestankov in kongresov, zlasti onih, ki se tičejo Jugoslavije, Male antante in Balkanskega sporazuma. Z uedinjenjem vseh Srbov, Hrvatov in Slovencev v veliko močno kraljevino Jugoslavijo, je Bled dobil veliko gospodarsko in tujsko prometno zaledje, ki mu je omogočilo ta nagli razmah. Slovenija, ki je po svojih prirodnih lepotah enaka Švici, je dobila z novim mrežnim sistemom tudi najmodernejšo telefonsko institucijo, da lahko Bled in njegovo okolico tudi v pogledu prometno tehničnih pripomočkov primerjamo z Ženevo in njeno okolico.

Minister je zaključil svoj govor z vzklikom Nj. Vel. kralju Petru II., godba je intonirala himno. Po otvoritvi so se povabljeni gostje zbrali v hotelu Toplice in je blejska občina priredila okusno aranžiran banket. Pri tej priliki je vnovič povzel besedo minister Kaludjerčić in napil Nj. Vel. kralju Petru II., Nj. Vis. knezu namestniku ter vsemu kraljevskemu domu in kraljevemu namestništvu. Župan Vouk je izrekel iskreno zahvalo vsem, ki so pripomogli Bledu, do tako pomembne naprave. Naposled je še pomočnik inž. Ratajc obljubil najlepšemu kotu Jugoslavije v imenu ministra in ljubljanske poštne direkcije vso podporo v njegovi borbi za napredek in razmah.

Po obedu se je minister Kaludjerčić s spremstvom odpeljal v Bohinj, a z večernimi brzovlaki se je večina gostov vrnila domov. Dr. Kaludjerčić se je odpeljal v Zagreb, kjer bo jutri prisostvoval jubilejni svečanosti tamošnjih poštarjev, nato pa obišče Split, kjer proučujejo možnost za zgraditev enake avtomatske centrale, kakor jo je dobil Bled.

Lepi uspehi dela jug.-češkoslovaške lige

Ljubljana, 23. maja.

Jugoslovensko — češkoslovaška liga v Ljubljani je danes na slovesen način zaključila tečaj češkega jezika srednješolske mladine. Priredila je v »Zvezdi« čajanko za vse sodelujoče. Ob 16. je bilo v veliki dvorani kar živo: zbralo se je okrog 200 gojencev tečajev iz Ljubljane in 50 gojencev iz Kranja pod vodstvom gimnazijskega direktorja dr. Dolarja. Čajanke so se udeležili tudi prosvetni inšpektor dr. Dolenc kot zastopnik bana, gimnazijska direktorja dr. Lokar in dr. Kočevar ter vodje raznih drugih srednjih šol, trgovske šole, učiteljišča itd.

Predsednik JČ lige dr. Egon Stare se je v lepem govoru spominjal prezidenta bratske češkoslovaške republike dr. Edvarda Beneša, ki bo slavil 28. maja 52-letnico svojega rojstva. Podrobno je očrtal Beneševo delo za osvobojenje češkoslovaškega naroda, njegovo znanstven delo, in Beneša kot državnika in diplomata.

Nato je predsednik podčrtal idealno in državotvorno delo in cilje, ki jih zasleduje JČ liga, naglašujoč, da vabi liga zlasti mladino pod svoje okrilje, saj si je stavila med drugim tudi za cilj, da se mladina priuči češkega jezika. Zato veljajo topli pozdravi tudi zbrani mladini. Zaključil je z apelom, da se mladina z vsem srcem posveti študiju češkega jezika, saj je treba slovansko vzajemnost tudi praktično izvajati.

Prof. dr. V Burian, lektor češkoslovaškega jezika na naši univerzi, je posvetil daljši govor spominu Karla H. Mache in dr. Franceta Prešerna, nato so pa dijaki in dijakinje recitirali razne pesmi in deklamacije, a pred zaključkom je mladino pozdravil češkoslovaški konzul inž. Minovsky, podčrtajoč bratsko vzajemnost obeh narodov. Razdelil je med dijake knjige, ki jih je večinoma poklonila Umetniška propaganda. Knjige so deloma slovenske, deloma češke. Zadovoljnih obrazov so odhajali obdarovani gojenci. Gospod konzul je njim in zbranim gostom na čast priredil čajanko, na kateri so bili vsi imenitno pogoščeni, saj je bilo razdeljenih okoli 1000 kolačev, sendvičev, peciva itd.

Nov notar v Brežicah

Beograd, 23. maja. o. Minister pravde je sprejel ostavko notarja Rudolfa Kramerja v Brežicah. Za njegovega naslednika je bil imenovan Josip Lesar, notarski kandidat v Brežicah.

Razveljavljeni izpiti

Beograd, 23. maja. p. Z odlokom ministra za gradbe je razveljavljen izpit za pooblaščenega arhitekta, ki sta ga svoječasno izvršila ljubljanska arhitekta Josip Mesar in Josip Sivec.

Kongres nabavljalnih zadrug

Zagreb, 23. maja. o. Danes se je nadaljevala konferenca delegatov nabavljalnih zadrug. Razpravljali so o raznih vprašanjih, ki naj pridejo do izraza v resolucijah, ki jih bo sprejel kongres. Obširna debata se je razvila o vprašanju zavarovanja državnih uslužbencev na zadružni osnovi. Vsi govorniki so se izrazili za uvedbo takega zavarovanja, ki bi nudilo največje jamstvo. V tem smislu je bila tudi sestavljena resolucija. Popoldne je bila plenarna seja, na kateri so bile ponovno pretresane predložene resolucije, ki so bile na to soglasno odobrene. Bolgarski gosti so si v teku dneva ogledali zanimivosti mesta, jutri pa bodo po končanem kongresu nabavljalnih zadrug odpotovali v Slovenijo, kjer ostanejo več dni.

Naš novi poslanik v Bukarešti

Bukarešta, 23. maja. AA. Dopoldne je prispel v Bukarešto novi jugoslovenski poslanik na rumunskem dvoru Dragomir Kasidolac. Na postaji so ga sprejeli v imenu rumunskega zunanjega ministrstva Zaripopov, namestnik šefa protokola, in vse osebje jugoslovenskega poslaništva. Sprejemu so prisostvovali tudi svetnik poslaništva Evakumović, bivši vojaški odposlanec podpolkovnik Mirko Buli, novi vojaški odposlanec Juraj Bušić in zastopniki jugoslovenske kolonije s svojim predsednikom na čelu.

Stavka soboslikarskih pomočnikov v Zagrebu

Zagreb, 23. maja. o. Danes je v Zagrebu okrog 700 soboslikarskih pomočnikov proglasilo stavko ter so vsi ob dogovorjeni uri zapustili delo. Do stavke je prišlo zaradi mezdnega gibanja. Pomočniki zahtevajo ureditev plačilnih pogojev, zboljšanje plač in ureditev delovnega časa. Ker so mojstri te zahteve odklonili, so proglasili pomočniki stavko. V ponedeljek se bodo pričela nova pogajanja ob posredovanju oblasti in zastopnikov delavske zbornice.

Želje delavstva državnih prometnih ustanov

Beograd, 23. maja. AA. Prometni minister dr. Mehmed Spaho je sprejel danes predpoldne delegacijo združenja obrtnikov in delavcev državnih železnic iz Niša s podpredsednikom Jovanom Stojanovićem na čelu. V delegaciji so bili zastopani delavci mostne delavnice, kurilnice in železniške delavnice v Nišu. Pri tej priložnosti je delegacija izročila ministru dr. Spahu poseben elaborat, ki ga je izdelala uprava združenja obrtnikov in delavcev državnih železnic v Nišu, in ki navaja pripombe k načrtu pravilnika o delavcih državnih prometnih ustanov.

Ko so delegati orisali ministru dr. Spahu razmere, v katerih žive danes delavci, je podpredsednik združenja g. Stojanović izročil vlogo, ki popisuje želje delavcev državnih prometnih ustanov. Med drugim prosijo, da bi prometni minister ustavil nadaljnje izterjavanje prispevkov za posamezna združenja, ki so jih doslej na blagajnah prisilno odtegovali, dalje izterjavanje članarine itd.

Minister dr. Spaho je obljubil, da se bo v mostni delavnici in kurilnici v Nišu ponovno uvedel normalni osemurni delavnik. Poudaril je tudi, da bodo pri končni izdelavi pravilnika o delavcih državnih prometnih ustanov prišle v poštev pripombe in želje delavcev.

Delegati so obiskali potem še ministra za socialno politiko in narodno zdravje in zastopnika pravosodnega ministra Dragiša Cvetkovića in se mu zahvalili za razumevanje, ki ga je minister zmerom pokazal za delavske razmere in za podporo, ki jo izkazuje delavskemu stanu.

Bomba raztrgala tri otroke

Split, 23. maja. o. V vasi Pakoštani v občini Biograd na moru se je popoldne pripetila strašna nesreča. Trije otroci v starosti od 6 do 8 let so našli na nekem vrtu italijansko bombo. V svoji nevednosti so jo začeli premetavati, pri čemer je eksplodirala in vse tri otroke raztrgala. Ker je to v kratki dobi že tretja slična nesreča ter so oblasti ugotovile, da gre v vseh treh primerih za italijanske ročne granate in bombe, je sedaj uvedena preiskava, da se ugotovi, odkod toliko italijanskih bomb, ki so najnovejšega izvora, na naši obali.

Otrokom za birmo Bata

EKONOMIČEN
UDOBEN
SIGUREN
od Din 37.000.—

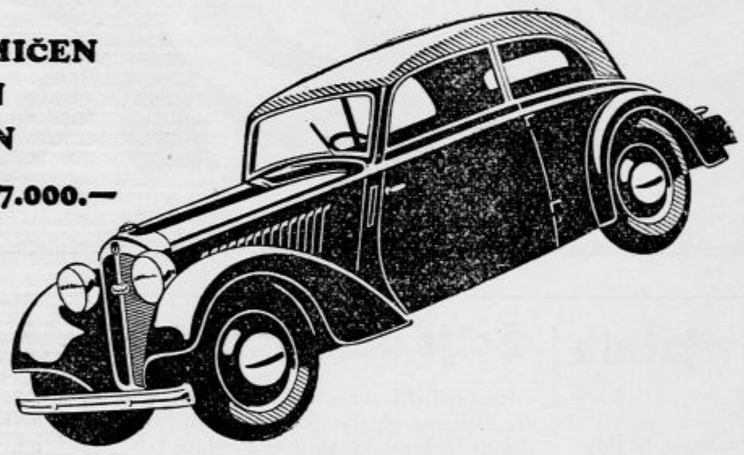

PORABA 6½ na 100 km
NIHALNE OSI,
POGON NA PREDNJA KOLESA

Zahtevajte poiskusno vožnjo.

zastopstvo I. LOVŠE, Tyrševa 35
TELEF. 26-57.

SAVEZ STOMATOLOGOV T. J. ZDRAVNIKOV SPECIALISTOV ZA BOLEZNI UST IN ZOB izdeluje in priporoča po izkušnjah v dolgoletni praksi in svojem najboljšem znanju in po kontroli in znanstvenem sodelovanju zdravnikov bakteriologov, higienikov in kemikov medicinskih ustanov in farmacevtov Sistom preparate za higijeno ust in zob. Namen proizvodnje SISTOM preparatov je socialna profilaksa higijene ust in zob v najširših slojih naših mest in naših vasi, posebno pa otrok in našega naraščaja.

Fige in rozine

za žganjekuho dobite po nizkih cenah pri Gospodarski zvezi v Ljubljani.

30—40.000·- Din kaucije

v gotovini bi položil v seriozno podjetje, kjer dobim mesto knjigovodje ali poslovodje. Sem trgovsko-akademsko izobražen ter imam večletno trgovsko prakso. Prevzamem tudi vodstvo kake podružnice. Eventualni posredniki posebno nagrado! Ponudbe prosim pod šifro »ABC 570« na ogl. odd. lista.

AUTO-ATLAS

KRALJEVINE JUGOSLAVIJE izdaja 1936 s priročnikom kilometersko tabelo itd. potreben vsakemu avtomobilistu, motociklistu in biciklistu ter vsakemu hotelu. Luksuzno izdajo v platneni vezavi Din 140.— razpečava »RUBENS«, Zagreb Vlaška ul. 53. Kdor pošlje denar v naprej, dobi atlas franko.

Kdor oglašuje ta napreduje!

Otok Rab

morsko kopališče in idealno letovišče,

4 ure s parnikom oddaljeno od Sušaka. Prospekte pošlje brezplačno na zahtevo kopališčno poverjeništvo.

Z nobenim drugim reklamnim sredstvom ne morete doseči enakega učinka, kakor s časopisnim oglasom, čigar delokrog je neomejen. Časopis pride v vsako hišo in govori dnevno desettisočem čitateljev. Redno oglašanje v velikem dnevniku je najuspešnejša investicija, ki prinese koristi trgovcu in kupcu.

NAJNOVEJŠI MODELI
REMINGTON
PISALNIH STROJEV

Stalna razstava v Mariboru, Grajski trg, pri vhodu v Grajski kino. Zahtevajte ponudbe od zastopstva za Štajersko: Sofra T. Soklič, Maribor, Aleksandrova 43, tel. 25-10

ČE POTREBUJETE TISKOVINE, KATALOGE, PROSPEKTE, TODA SE NE MORETE ODLOČITI V KAKŠNI OBLIKI NAJ SE IZVRŠE, BLAGOVOLITE SE OBRNITI NA NAŠE PODJETJE, KI VAM JE V VSEH POTREBAH IN VPRAŠANJIH DRAGEVOLJE NA RAZPOLAGO. — VSA GRAFIČNA DELA SE IZVRŠUJEJO LEPO, SOLIDNO IN TOČNO. CENE ZMERNE — PRORAČUNI IN PONUDBE NA ZAHTEVO ZASTONJ

TISKARNA IZVRŠUJE RAZLIČNE TISKOVINE, ČASOPISE, DIPLOME, REVIJE, VREDNOSTNE PAPIRJE, KOLEDARJE, SREČKE, KNJIGE I. T. D. ENOBARVNI IN VEČBARVNI TISK, PISMA, RAZGLEDNICE, SLIKE, OSMRTNICE, OVITKE, JEDILNE LISTE, CENIKE, VIZITKE, RAČUNSKE ZAKLJUČKE, POROČNA NAZNANILA IN VABILA

V LJUBLJANI

NARODNA TISKARNA

Urejuje Davorin Ravljen. — Izdaja za konzorcij »Jutra« Adolf Ribnikar. — Za Narodno tiskarno d. d. kot tiskarnarja Franc Jezeršek. — Za inseratni del je odgovoren Aloja Novak. — Vsi v Ljubljani.