NOVI TEDNIK

direktor in glavni urednik NT&RC: Jože Cerovšek,
odgovorni urednik NT: Branko Stamejčič, odgovorni urednik RC: Mitja Umnik

NT&RC

7. marec 1991 • številka 9 • leto XLV • cena 20 dinarjev

21.500 izvodov – 32 strani

Peterle se mehča . . .

je rekla Žalčanka Ljerka Bizilj, Slovenka leta 1990. Ona že ve, saj ima s politiki v svojem novinarskem vsakdanu veliko opraviti. V reportaži **Svet bi bil brez moških dolgočasen** na strani 16.

Predsednik vlade se je prejšnji teden res omehčal, ko je dal jamstvo za plače štorskih železarjev. A koliko bo ta, še en v verigi gasilskih ukrepov, odpravil negotovost med štorskimi železarji, je še vprašanje. Bo podržavljanje železarstva, ki se je končno pričelo, kaj prispevalo k temu? O tem na 4. strani.

Stran 2

Brezplodna nategovanja

Stran 5

Umrl nam je Blaž

Stran 14

Streli za solze

Stran 10

Odpadke uvažamo, mar ne?

Stran 11

Zadnji kupon za izlet 100 kmečkih žensk na morje

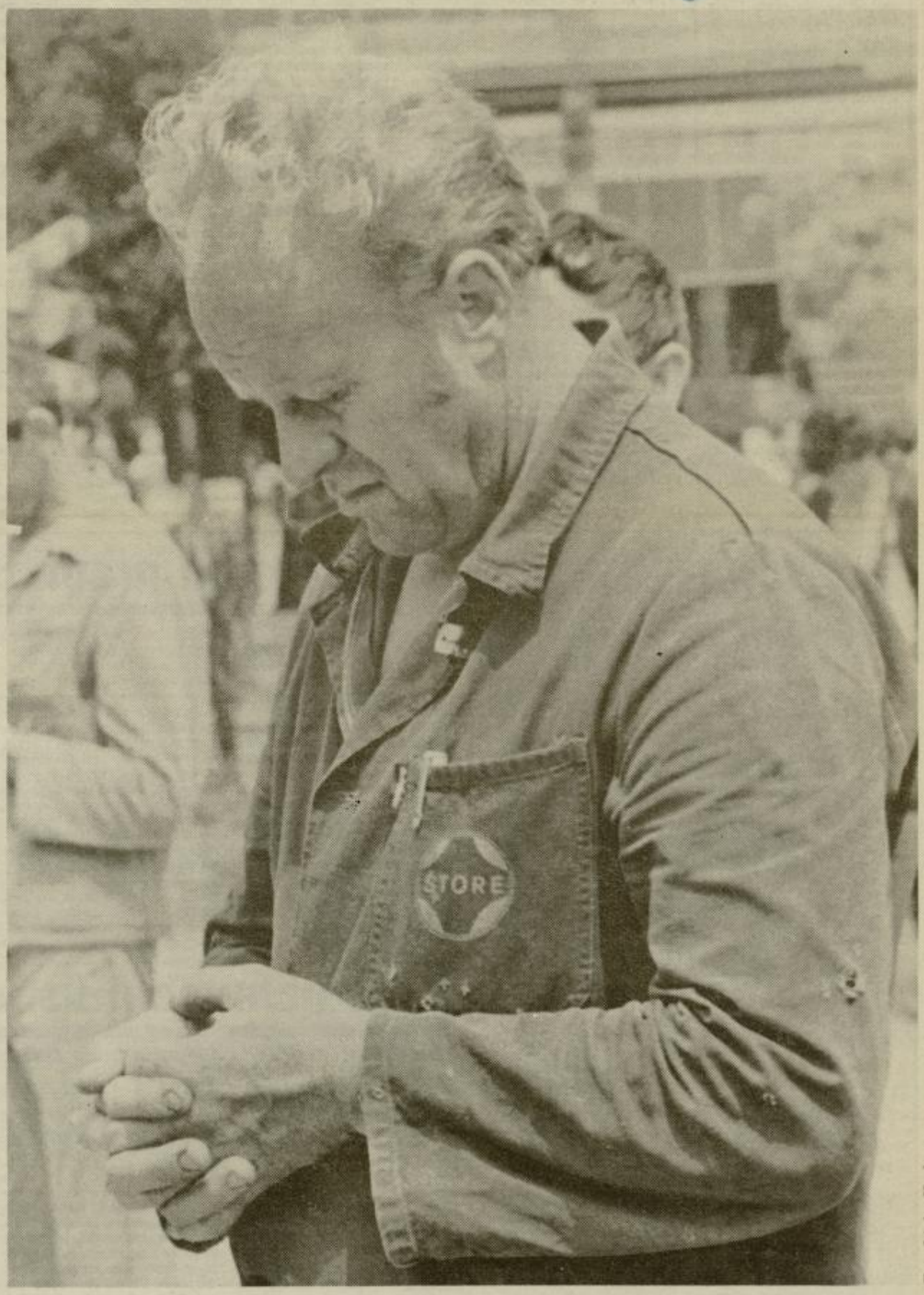

Foto Tomo Kreber

Prava trgovina za vaš avto

AUTO Plus

Celje, Čuprijska 9
Tel. 24-025, 24-303

Nudimo vam MONROE amortizerje

Ne bojmo se raka!

Eden od treh ljudi bo v svojem življenju zbolel za rakom. Napovejmo mu vojno. O tem pišemo v temi tedna na 7. strani.

Bazeni namesto cest

Da so ceste v mozirski občini velikanski problem, dokazuje že pregled zadnjih občnih zborov in raznih skupščin. S cestno problematiko se ukvarjajo vsi, od gasilcev, šoferjev, avtomehanikov, mladincev in turističnih delavcev do občinske oblasti.

Zgornjesavinjčani so verjeli obljubam republiškega vodstva, da bo obnova cest dokončana že v letošnjem letu. Položaj pa se iz dneva v dan slabša, namesto da bi se izboljševal. Cestnega denarja preprosto ni, v sklepih posameznih zborov je zapisano, da bodo »pritisnili«, oziroma kar zahtevali obnovo cest. Trenutno je najbolj pereča cesta Ljubno–Luče, za katero domačini pravijo, da jo bodo preprosto zaprli, saj je po njej nemogoče voziti. V naprej bodo namesto cestnemu skladu plačevali prispevke kar vodni skupnosti, pravijo Lučani, saj se po cestah ne voziš, ampak plavaš.

V mozirski občini pa se je v teh prvih po pomladi dišečih dneh pojavil še en problem, za katerega pa Zgornjesavinjčani sploh ne vidijo rešitve. Stečaj nazarskega Gozdnega gospodarstva je namreč povzročil, da je na stotine kilometrov gozdnih cest ostalo brez lastnika. S tovornjaki vozijo les iz vseh mogočih krajev, večino cest so po poplavi popravili ljudje sami, sedaj pa nastajajo ogromne luknje, tako da je že nekaj cest, ki so neprevozne za osebne avtomobile. Kdo jih bo popravljal? Lastnik je Gozdno gospodarstvo, ki ga ni več, drugod pa še za bolj pomembne stvari ni denarja. URŠKA KOLENC

Brezplodna nategovanja

Cestni problematiki v Sloveniji ni videti rešitve, republiški minister podpira zahteve Celjanov

V Celju se je v ponedeljek nadaljeval 19. februarja začet pogovor o cestni problematiki, ki sta se ga ob predstavnikih osmih občin celjskega območja in celjskega Cestnega podjetja udeležila tudi republiški minister za promet in zveze Marjan Krajnc s sodelavci in Maks Bastl, zadolžen za tržišče in splošne gospodarske zadeve.

Minister za promet in zveze **Marjan Krajnc** je v celoti podprl zahteve Celjanov in širšega štajerskega območja, da se namensko zbran cestni denar vlaga v cestno gospodarstvo, da se misel na varianto 3 (po kateri se na slovenskih cestah letos ne bi skoraj nič delalo, denarja pa ne bi bilo niti za vzdrževanje) povsem opusti in da se predlog republiškega proračuna, ki za 2,3 milijarde dinarjev zmanjšuje cestni sklad, ne sprejme. Menil je, da se moramo v Sloveniji ponovno (čeprav so bile prioritete cestnih gradenj izdelane že jeseni, jih doslej ni še nihče obravnaval) dogovoriti o prioritetah cestnih novogradenj ter večjih rekonstrukcij, in če bodo ti dogovori uspešni, potem tudi zahteva Celjanov, da na Štajerskem zbran cestni denar obogaten z desetino vsega slovenskega cestnega denarja ostaja na tem območju, ni več potrebna.

Predstavniki celjskega območja so se z ministrom Krajncem strinjali in nadaljnji pogovor je bil podoben prepričevanju že prepričanega. Vseeno pa je bilo zanimivo poročilo ministra Krajnca o srečanju republiških poslancev Demosa konec prejšnjega tedna v Poljčah. Povedal je, da je poskušal poslence Demosa in slovensko vlado (katere član je in ki ga je do pred kratkim podpirala v vseh odločitvah) prepričati v nujnost porabe cestnega denarja v cestnem gospodarstvu. Ponudil je možnost za izločitev cestnega gospodarstva iz integralnega republiškega proračuna (s tem bi ugodili zahtevam po zmanjšanju proračuna) in zbiranje namenskega cestnega denarja na posebnem računu sekretariata za promet in zveze ter obljubil vso odgovornost za porabo tega denarja v cestne namene. Poslanci in člani vlade pa takšnega predloga niso podprli.

Marjan Krajnc je ogorčen zaradi sporočila za javnost, ki ga je v začetku tedna izdalo ministrstvo za finance (v celoti pa ga je objavil dnevni tisk). V sporočilu je zapisano, da gre v primeru proračuna in cest za »predproračunsko izigravanje in zavajanje javnega mnenja«, objavljeni pa so tudi spiski predvidenih in načrtovanih vlaganj. Minister Krajnc meni, da je objavljanje spiskov z označevanjem katera vlaganja nimajo pridobljenih lokacijskih in gradbenih dovoljenj, zaušnica in posmeh njegovemu resorju, saj je prav ministrstvo za finance tisto, ki odobri denar za pridobivanje dokumentacije. In, če tega denarja ni, potem je razumljivo, da tudi dokumentacije ni.

Minister Krajnc je še poudaril, da republiško ministrstvo za finance zahteva odobritev vseh računov v višini nad milijon dinarjev, kar pomeni popolno nezaupanje v sposobnosti ministrstva za promet in zveze. Kako sicer posluje finančno ministrstvo pa je ponazoril s številkami: »V prvem tromesečju bo v Sloveniji zbrana poldruga milijarda cestnega denarja, ministrstvu za promet in zveze pa je odobrenih le 700 milijonov dinarjev – pa še tega denarja ne bomo v celoti dobili.«

IVANA STAMEJČIČ

Obvoznico republika, most Ljubenci?

Poleg luknjastih cest v mozirski občini še vedno ostaja odprto vprašanje mostu na Ljubnem. O tem so se pogovarjali tudi na srečanju županov celjske regije z ministroma Krajncem in Bastlom.

Na Ljubnem so v teh dneh izvedli anketo med krajani o bodoči obvoznici in mostu. »Večina krajanov se je odločila za obvoznico, kakor so jo že načrtovali, namesto starega mostu pa naj bi po mnenju krajanov postavili nov most, ki bi bil prevozen za osebne avtomobile,« je povedal predsednik ožjega sanacijskega odbora na Ljubnem **Štefan Matjaž.**

Župan občine Mozirje **Andrej Presečnik** pa je temu še dodal, da naj bi obvoznico gradili iz republiškega proračuna, most pa naj bi zgradili Ljubenci sami iz sredstev solidarnosti, ki so se nabrala na žiro računu krajevne skupnosti. »Z vidika cestarjev zadeva ni sporna, zaradi vseh prepirov in razprav na Ljubnem pa je problem prešel na republiško raven. Tako ostaja problem nerešen, sedaj pa iščejo najboljše rešitve z naravovarstvenega vidika,« je povedal Andrej Presečnik.

»Šestčlanska komisija na republiki preučuje vse možnosti. Menda bodo v prihodnje delali bolj počasi, problem pa ne bo rešen vsaj še leto dni,« meni Štefan Matjaž.

Glede ceste Ljubno–Luče Andrej Presečnik pravi, da je tudi to vprašanje še odprto. »Doslej še nismo dobili odgovora na to temo. Vsekakor je bila izgradnja ceste v načrtu že v letošnjem ali vsaj v prihodnjem letu. Sedaj pa se je pojavile težave zaradi republiškega proračuna. Rad pa bi poudaril še to, da je Slovenija ni dobila mednarodnega kredita strogo namensko za sanacijo poplave, saj je bil kredit že prej odobren. Po poplavi pa je bilo rečeno, naj bi del sredstev namenili tudi za sanacijo. Vendar je sedaj vprašanje, če je Slovenije že sploh dobila sredstva tega kredita zaradi vseh problemov v Jugoslaviji,« je še povedal Andrej Presečnik.

Vsa vprašanja cest in mostov torej ostajajo odprta, nihče ne ve, kod in kako se bodo vozili Zgornjesavinjčani. Mogoče pa bo odgovor znan danes, v četrtek 7. marca, ko bo Ljubno obiskal minister Miha Jazbinšek.

URŠKA KOLENC

Prenapihnjeni proračun v gostilniškem vzdušju

Pred tednom dni se je po dvomesečnem molku končno spet sestala žalska občinska skupščina. Očitno je molk prispeval k temu, da so bile glave poslancev še bolj razgrete kot ponavadi.

Delegati so že na začetku reagirali na poročilo gospoda Drče, poslanca v republiški skupščini. Želeli so vedeti, kako je lahko prispeval svoj glas za nov davčni zakon, s tako nerealnimi davčnimi stopnjami. V takih primerih so menili, da bi se moral poslanec najprej posvetovati s tistimi, ki so ga izvolili, ali vsaj z določenim krogom strokovnjakov. Župan Dobnik je pripomnil, da poslanci res niso več odgovorni bazi, temveč stranki in svojemu prepričanju, toda pri sprejemanju Zakona o davkih, predvsem pri obdavčitvi otroških izdelkov, je šlo za očitno nevednost in zmoto Demosovih poslancev.

Prva polemika se je razvila tudi pri obravnavanju osnutka občinskega proračuna za letos. Pripravljalci osnutka proračuna so bili očitno (zavestno) nerealni, ko so določili končno vsoto, saj od na smrt bolnega gospodarstva in v večini obubožanih davkoplačevalcev niti približno ni mogoče pričakovati, da bi občinsko malho lahko napolnili. Poslanci so imeli veliko pripomb na prevelik obseg sredstev za osebne dohodke v upravi, na velik odliv sredstev za komunalne dejavnosti, na prepožrešne družbene dejavnosti in končno tudi na nedefinirane skupine porabnikov občinskega proračuna. Razprava je bila na trenutke konstruktivna, vsepreveč krat pa bolj podobna gostilniški debati. Nazadnje so poslanci osnutek proračuna potrdili.

Ob koncu zasedanja žalskega parlamenta sta nepričakovano veliko razburjenja povzročila poslanca prenoviteljev. Županu gospodu Dobniku sta namreč izrekla javni ukor zaradi njegove vloge v t.i. gostilniški aferi v Grižah. Poslanci Demosa so na kritiko tako užaljeno reagirali, da so takoj odklonili kakršno koli razpravo. Še najbolj razumno je reagiral sam Dobnik, ki je ukor sprejel, poslanci Demosa pa so protestno zapustili dvorano.

Skupščina občine Celje

Po 28. členu Poslovnika Skupščine občine Celje sklicujem

10. SKUPNO SEJO ZBOROV SKUPŠČINE OBČINE CELJE,

ki bo v petek, dne 8. marca 1991 ob 8. uri v veliki dvorani Narodnega doma v Celju, Trg svobode 9.

PREDLOG DNEVNEGA REDA:

1. Otvoritev seje in ugotovitev prisotnosti poslancev
2. Sprejem dnevnega reda
3. Poročilo o realizaciji sklepov skupne seje zborov in 4. seje zbora združenega dela skupščine občine dne 5. 2. 1991 in potrditev zapisnikov
4. Aktualne informacije
   a) Poročilo o stanju onesnaženosti zraka v zimskem času
   b) Aktivnosti ob odpravi posledic poplave
5. Poročilo o stanju celjskega gospodarstva s poudarkom na glavnih problemih in predlogi za razreševanje
6. Poročilo o modernizaciji v Zdravstvenem centru Celje in uresničevanju IV. samoprispevka
7. Predlog sprememb statuta občine Celje
8. Predlog odloka o spremembah in dopolnitvah odloka o sestavi in pristojnostih zborov SO Celje in izvolitvi funkcionarjev občinske skupščine – HITRI POSTOPEK
9. Osnutek odloka o proračunu občine Celje za 1991
10. Osnutek odloka o prostorskih ureditvenih pogojih za območje občine Celje
11. Osnutek odloka o spremembah in dopolnitvah prostorskih sestavin družbenega plana občine Celje za obdobje od leta 1986 do leta 1990
12. Osnutek odloka o spremembah in dopolnitvah odloka o ZN Otok III S sever-jug
13. Osnutek odloka o sprejetju prostorskih ureditvenih pogojev za del ureditvenega območja naselja Ljubečna
14. Predlog za imenovanje direktorja Uprave za družbene prihodke občine Celje
15. a) Odgovori na vprašanja in pobude poslancev
    b) Vprašanja in pobude poslancev.

K 7. točki dnevnega reda ste že prejeli poročilo o uresničevanju IV. samoprispevka v občini Celje skupaj z gradivom za 9. sejo občinske skupščine 5. februarja 1991.

K 15. točki
Poslance prosimo, da so pobude in vprašanja kratka in konkretna. Pobude in vprašanja lahko podate tudi pisno med zasedanjem skupščine, ustno pa k tej točki dnevnega reda.

Predsednik
Skupščine občine Celje
Anton Rojec, dipl. iur.

Srečanje na pragu pomladi

V petek je Liberalno-demokratska stranka iz Mozirja pripravila regijsko srečanje predstavnikov LDS s celjskega območja. Poimenovali so ga Na pragu pomladi.

Srečanje je bilo namenjeno medsebojnemu spoznavanju in obravnavi nekaterih regijskih problemov, udeležili pa so se ga predstavniki LDS iz Celja, Šentjurja, Velenja, Žalca in Mozirja. Predstavniki s celjskega območja so poudarjali, da prihaja do razdvojenosti med vodstvom stranke in občinskimi odbori, saj ni ustreznega pretoka informacij. Predlagali so tudi, da bi že sedaj začeli iskati kandidate, ki bodo nastopili na prihodnjih volitvah. S politiko stranke so na Celjskem v grobem zadovoljni, upajo le, da stranka kljub nekaterim napakam ne bo skrenila s poti oziroma, da na poti ne bo obstala. Poudarili so, da enotnost za vsako ceno ni potrebna, saj so različne ideje vedno dobrodošle.

Sedanji republiški minister za ceste Marjan Krajnc je na tem področju naredil največ od vseh dosedanjih ministrov. Vendar pa bi v vsaki normalni državi minister odstopil, če bi mu vzeli denar, kot se je to zgodilo V Sloveniji, je menil eden izmed predstavnikov LDS na Srečanju na pragu pomladi.

Predstavniki LDS na Celjskem so ugotovili, da medsebojno povezovanje občinskih odborov v regiji šepa. To bodo poskušali popraviti z izmenjavo informacij o dogajanjih v občinskem parlamentu, sodelovanjem pri posameznih projektih, najbolj pa se bodo angažirali za gradnjo avtoceste Celje–Ljubljana. Na takšen način bodo v prihodnje lahko vsebinsko povezali dve nalogi, demilitarizacijo in vprašanje cestnega dinarja. Predstavniki celjske liberalno-demokratske stranke so predlagali, da bi v povezavi z Dolenjci naredili poldnevno zaporo ceste Celje–Ljubljana.

U. K.

Proti nehumani ustavi

Neodvisni sindikati Slovenije bodo sprejem takšne ustave bojkotirali

Neodvisni sindikati Slovenije terjajo ustavo, ki ne bo obšla sociale in humanizma. Sestavljalce nove ustave so na to že večkrat zaman opozarjali, v soboto pa so se v Celju na prvi seji skupščine odločili, da bodo sprejem ustave bojkotirali, če jim ne bodo prisluhnili.

Besedilo nove slovenske ustave krati delavcem vrsto že pridobljenih pravic – od pravice do dela, izobraževanja, ustreznega zdravstvenega in pokojninskega varstva in drugih. »Ustava se v številnih členih ukvarja z lopovi, z delavci pa opravi z dvema stavkoma,« pravi drugi podpredsednik predsedstva teh sindikatov **dr. Božo Pahljina** iz Loč. **Rastko Plohl,** predsednik predsedstva je na skupščini opozoril predvsem na nepripravljenost ustavne komisije, da jim vsaj prisluhne. Bojkot, za katerega so se odločili, bodo verjetno podprli tudi drugi sindikati. Konfederacija sindikatov 90, h kateri so pristopili tudi Neodvisni sindikati Slovenije, je to že potrdila.

Skupščina je za novega člana predsedstva izvolila Jožeta Jarha, razrešila pa Matjaža Repa in Sama Lubeca. Podelila je tudi zahvali: Jožetu Giderju in Viliju Bezenšku ter priznanja: Miroslavu Garbi, Herbertu Sivki in Branku Korošču.

Neodvisni sindikati so nezadovoljni z delom strank, ki so jih podprli na volitvah. Očitajo jim neodgovorno razprodajanje družbenega premoženja in zahtevajo referendum za prehod družbene lastnine v druge oblike. Nezadovoljstvo s strankami in svoj majhen vpliv na odločitve v republiki, so nameravali po predlogu predsedstva popraviti z ustanovitvijo lastne stranke, vendar pobude predstavniki podružnic niso podprli. Večina podružnic je ravno na celjskem območju: v Celju v Cinkarni in Aeru, v Slovenskih Konjicah v Konusu, Kostroju, Koplastu in IMP-ISO ter v Zrečah v Uniorju in Cometu. Predstavniki so menili, naj se sindikat namesto s politiko ukvarja s pravicami in interesi delavcev. Pobudo je zato Rastko Plohl umaknil z dnevnega reda.

MILANA B. POKLIČ

DELO plus KOS na lovu za Delom Plus

Gosta bosta dva predsednika

Na 7. Celjskem večeru v hotelu Dobrna bosta sodelovala predsednik predsedstva BiH Alija Izetbegović in predsednik Predsedstva Republike Slovenije Milan Kučan.

Tema pogovora bo BiH v zgodovinski preizkušnji, v ospredju pa bo pravzaprav vnovič razplet jugoslovanske krize. V sedanjih pogajanjih o prihodnji ureditvi jugoslovanske države je jasna samo pozicija Slovenije in Hrvaške in na drugi strani Srbije ter Črne gore. V povsem drugačnem položaju glede njunega statusa v prihodnji jugoslovanski skupnosti pa sta BiH in Makedonija. Vse do nedavnega se vodstvo v BiH ni odločilo, ali je za konfederacijo ali za federacijo, toda zadnje sporočilo vodstva Stranke demokratične akcije (to je muslimanska stranka, ki je v BiH na oblasti) pravi, da je zanje najbolj primerna konfederacija. Ali je to začetek razpada BiH? Ali najnovejši dogodki kažejo, da je Jugoslavija pred resno nevarnostjo državljanske vojne?

7. Celjski večer v Zdravilišču Dobrna bo v petek, 15. marca ob 19.30. J. V.

Plača ostane!

Šentjurski poslanci se strinjajo s plačo Grdine

Razprava o osebnih dohodkih v skupščini občine, izvršnem svetu in upravnih organih v zadnjih dveh mesecih je sprožila burno polemiko o razliki k plači predsednika občinskega izvršnega sveta, ki bi jo prejemal na prejšnjem delovnem mestu.

Gre za razliko, ki bi jo prejemal kot eden direktorjev Gorenja in so mu jo priznali na ustanovni seji večstrankarske skupščine ter jo je Grdina pogojeval s prevzemom funkcije. Poslanci so Grdino v veliki večini podprli, tako da je prišlo celo do razrešitve dosedanjega predsednika pristojne kadrovske komisije, ki akta ni hotel podpisati.

Predsednik šentjurske skupščine mag. Franc Kovač je v uvodu poslance seznanil z novo plačilno razporeditvijo po koeficientih, ki jo je prinesel zakon o funkcionarjih ter menil, da je bila odločitev o razliki k plači predsednika izvršnega sveta z uvodne seje napačna. S tem v zvezi je omenjal tudi televizijsko poročanje o visokih plačah šentjurske uprave. Poslanci skupščine se večinoma s predsednikom skupščine niso strinjali in so znova podprli takratni dogovor z Grdino o plači. Tako so zlasti Ivan Pevec v imenu kmečke zveze, Anton Berglez v imenu krščanskih demokratov ter Jure Malovrh v imenu zbora krajevnih skupnosti izrecno poudarili da mora dogovor z Grdino z ustanovne seje ostati. Pevec je spomnil da so Grdino v Šentjur vabili.

V pristojni petčlanski skupščinski komisiji za kadrovske zadeve, volitve in imenovanja se že pred sejo z njenim predsednikom, dr. Francem Zabukovškom, niso mogli poenotiti glede funkcionarskih plač, zato so z odprtim vprašanjem prišli pred poslance. Zakon o funkcionarjih je jasen, sklep ustanovne skupščine imamo in vsega tega ne bi bilo treba, je bilo slišati, članica komisije Slavica Arzenšek pa je povedala, da je tudi Grdina želel, da odprto vprašanje obravnava skupščina. Predsednik komisije, ki akta ni hotel podpisati, ker je proti zviševanju plač občinske uprave in želi delati tudi po svoji vesti, je pri tem vztrajal tudi na seji, zato je prišlo na seji do glasovanja, kjer se je 19 poslancev odločilo za njegovo razrešitev, 14 pa vzdržalo. Za predsednico komisije so nato izvolili Slavico Arzenšek, ker je Zabukovšek odstopil tudi kot član komisije, pa za novega člana dr. Štefana Tislja.

Med slovenskimi občinami je po plačah šentjurska občinska uprava v spodnjem delu, je na zadnji seji občinske vlade, dan pred zasedanjem domače skupščine, zatrdil predsednik Grdina, več profesionalnih članov pa je izrazilo nezadovoljstvo zaradi govoric o visokih plačah šentjurske občinske uprave ter žaljivega poročanja novinarjev. Po ugotovitvi da je posredi informacija TV Slovenije, ki je pred tedni poročala o štirih slovenskih občinah, ki po plačah izstopajo – med njimi tudi šentjurska – je predsednik šentjurske skupščine, mag. Franc Kovač, dejal, da gre za plačo predsednika občinskega izvršnega sveta, ki prejema od šentjurske skupščine priznano razliko.

BRANE JERANKO

Z novim videzom v tujino

V Gorenju GA izdelali že 7 milijonov pralnih strojev

Prejšnji petek so ob 12.30 uri v Gorenjevih Gospodinjskih aparatih izdelali sedemmilijonti pralni stroj.

Izdelava pralnih strojev v velenjski firmi se je začela v letu 1965. Takrat so izdelali približno 5 tisoč šeststo pralnih strojev, vse pa so prodali na jugoslovanskem trgu. V letošnjem letu pa v Gospodinjskih aparatih načrtujejo, da bodo naredili 340 tisoč pralnih strojev, od tega jih bodo približno dve tretjini izvozili. V podjetju stavijo na nov tip pralnih strojev z novim videzom in tehnično-tehnološkimi izboljšavami, ki so na letošnjem sejmu Domotechnica 91 v Kölnu vzbudili največ zanimanja med kupci. Po besedah predstavnikov podjetja Gospodinjski aparati so bili kupci prijetno presenečeni zaradi hitrega prilagajanja proizvodnih programov zahtevam na tržišču. Prednosti sedemmiljontega pralnega stroja so predvsem manjša poraba vode, pralnih praškov in električne energije.

Po statističnih izračunih v Gorenju trdijo, da bo nov sušilni stroj gospodinjam prihranil 240 ur časa v letu, ki bi ga drugače porabile za sušenje in likanje.

Proti koncu letošnjega leta pa nameravajo v Gorenjevih Gospodinjskih aparatih začeti s proizvodnjo sušilnih strojev, katerih glavna značilnost bo minimalna poraba energije. Načrti podjetja za prihodnost so zelo ambiciozni, vendar jih s stimulativno davčno politiko do izvoznikov in izkoriščanjem notranjih rezerv v podjetju ne bo težko uresničiti, menijo v Gorenjevih Gospodinskih aparatih.

U. K.

Siromašni in bogati Slovenci

Ali se celjska regija približuje razvitim središčem v Sloveniji ali pa jo republiška razvojna in socialna podpora spremlja samo toliko, kolikor ji svetuje dobra ali slaba volja?

Celjsko območje je namreč predlani doseglo manjši narodni dohodek na prebivalca, kot je bilo republiško povprečje (regija 17.033 dinarjev, republika 17.710 dinarjev). Toda pogled na lestvico narodnega dohodka, kakršnega so imele občine, je zgovoren zaradi nečesa drugega – napredovali so Velenje, Žalec, Laško in Šentjur, nazadovali so v Celju in v Slovenskih Konjicah, na istem mestu pa sta ostali mozirska in šmarska občina. Znesek narodnega dohodka na prebivalca je potemtakem na celjskem območju daleč najvišji v Velenju (32.799 din, drugo mesto v republiki), v Celju je 25.130 din (5. mesto), v Slovenskih Konjicah je 17.542 din (24. mesto), v Žalcu 17.375 din (25. mesto), v Mozirju 13.564 din (41. mesto), v Laškem 13.158 din (44. mesto), v Šmarju pri Jelšah 8.274 din (63. mesto) in v Šentjurju 7.992 din (64. mesto), to je predzadnje mesto na lestvici razvrščanja bogatih in siromašnih občin v Sloveniji.

Razlike med občinami so velike, siromašni in nerazviti ostajajo siromašni in nerazviti.

Od 32.799 din velenjskega narodnega dohodka na prebivalca do 7.992 šentjurskih dinarjev je kozmična razdalja ne glede na omejitve, ki jih v sebi skriva statistična primerljivost, in ne glede na to, da lestvica ne upošteva inflacijskega vpliva. Razvrščanje bogatih in revnih Slovencev po občinskih središčih je kljub vsemu že nekaj let zanimivo zrcalo razvojnih procesov in razvojnih neskladij v Sloveniji. Celjska regija se navidezno ni slabo odrezala, saj drsenje na lestvici ne navzgor in ne navzdol ni preveliko, razen v primeru konjiške občine (nazadovanje za sedem mest) in žalske (nazadovanje za deset mest). Vtisa o navidezni gospodarski uspešnosti pa ne podpira dejstvo, da sta samo dve občini v zgornjem domu bogatejših, kar šest jih je v spodnjem razredu, kjer ne dosegajo niti povprečnega narodnega dohodka na prebivalca. Premiki na najspodnejšem delu lestvice so sploh neznatni, vsaj kar zadeva občine celjskega območja. Poznavalcem slovenskega zemljevida razvitosti in nerazvitosti navzlic vsemu ne more uiti podatek, kje je na lestvici kranjska občina (21. mesto).

Razvojno životarjenje celjskega območja se torej nadaljuje. Njegovo »podpovprečno« je alarmantno v trenutku, ko se Slovenija gospodarsko osamosvaja in ko se gospodarstvo duši zaradi nelikvidnosti zaradi neprejetih izvoznih stimulacij, ki jih združujeta republiška in zvezna vlada, zaradi prevelike porabe in zaradi hude podkapitalizacije. Vsa davčna in druga zakonodaja pomaga odlivati sredstva. Republiška agencija za lastninjenje na primer sploh ne reagira, če ni dorečen in razviden republiški interes oziroma če še ni sprejeta odločitev, kaj bi se splačalo? Prodajna in izvozna politika podjetij se bo v kratkem času spet znašla pred važnimi poslovnimi odločitvami.

Finančnega, socialnega in razvojnega hiranja gospodarstva na celjskem območju ne bo ozdravil napovedani bojkot plačevanja vseh prispevkov in davkov, če oblast ne bo sprejela sklepov o obveznem zmanjšanju porabe. Bojkot je lahko opozorilo, morda za koga tudi streznitev. Upor gospodarstva je predvsem protest, saj bi nadaljevanje sedanje zmešnjave v ekonomiji peljalo v resne socialne konflikte. Značilno pa je, da napovedanega protesta nihče ne jemlje resno.

A če je bistveno nastajanje novega tudi v ekonomiji, potem so na primer podatki o narodnem dohodku na prebivalca v celjski regiji še en, dodatni izziv za premislek o razvojni strategiji gospodarstva v regiji. Tudi o sedanjih podjetniških reorganizacijah, predvsem pa je lestvica osiromašenih in bogatih Slovencev zadnje opozorilo republiškemu centru. Razvojno in demografsko ogrožena območja so kljub velikim obljubam prepuščena sebi. Zdaj, ko republika – država – centralizira sredstva, je tudi njena odgovornost večja.

JOŽE VOLFAND

KOMENTIRAMO

IZJAVE, MNENJA . . .

Rajko Lesjak, sekretar sveta in član predsedstva ZSSS: *»V povojnem obdobju je gospodarstvo v najbolj katastrofalnem položaju, delavec pa v največji stiski. Vlada ni navdušena za socialne in ekonomske težave delavcev. Sindikati nismo bili za sprejem zakona o delovnih razmerjih, saj smo se že v začetku bali, da bodo nekateri zaobšli zakon. Uspeli smo le izboriti nekatere pozicije za sindikat. Zakon o delovnih razmerjih se je obšel preko zakona o stečajih, saj gre scenarij odpuščanja delavcev po stečajnem zakonu. V zakonu o delovnih razmerjih pa delodajalec lovi tisti člen, ki določa, da lahko odpusti določeno število delavcev brez soglasja sindikata in organa upravljanja, če je v podjetju. Kljub temu, da smo na tem področju sindikati dobili bitko v parlamentu, gresta življenje in praksa v svojo smer. Parlament je sprejel zajamčeni osebni dohodek, ni pa določil vira tega dohodka. Državljani bi si morali pravično razdeliti bremena stabilizacije, ne pa da nekaj delavcev komaj preživi, drugod pa se ustvarjajo elite. Če kdo ne upošteva 430 tisoč glave množice, (to je število članov svobodnih sindikatov) je politično gluh.«*

Prihajajo vestno

Po šestih sejah zadnjega mandata šentjurske skupščine je sekretarka Slavica Gosar pripravila preglednico udeležbe poslancev. Ugotovili so, da je udeležba na sejah zadovoljiva ter da na nobeni dosedanji seji niso imeli težav s sklepčnostjo. Nezadovoljni pa so, ker se več kot polovica izmed odsotnih ne opraviči predhodno. Po udeležbi izstopata le dva poslanca: eden se je udeležil seje le enkrat, drugi pa dvakrat, pri tem pa sta se opravičila le enkrat. Najboljša udeležba je bila v povprečju v zboru krajevnih skupnosti, kjer je 85 odstotna, v družbenopolitičnem je 84 odstotna, v zboru združenega dela pa 78 odstotna.

BJ

SVET MED TEDNOM

Piše: Robert Gorjanc

Mir po miru

Kdo bi si lahko mislil, da bo mati vseh bitk trajala pičlih 100 ur? Verjetno tudi poveljnik oboroženih sil protiiraške koalicije general Schwartzkopf, ki bo poleg izjemnega poveljevanja, ostal zapisan tudi po izredni »zgovornosti« na spektakularnih brifingih s sedmo silo, tega v najbolj optimističnih sanjah ni mogel predvideti. Pa se je zgodilo. Irak je pokleknil pred najmodernejšim vojaškim strojem na svetu. Vojaški analitiki se bodo še precej časa ukvarjali s strategijo, taktiko in vzroki za zmago oziroma poraz obeh sovražnih si strani, toda misli se sedaj vsebolj usmerjajo h času po sklenitvi premirja, ko naj bi se življenje vrnilo v utečene struge.

Čeprav je bila zmaga zavezniške koalicije zares blestečeča, pa ni čutiti pretirane evforije, razen seveda v osvobojenem Kuvajtu, ki je spet obnovil polno suverenost (seveda je ni izgubil v teh sedmih mesecih, Irak jo je kot okupant samo začasno suspendiral). Vsi glavni problemi Bližnjega vzhoda, ki so z iraško eskalacijo z vso silo privreli na dan, ostajajo: nafta, medarabski konflikti, palestinsko vprašanje, izraelska zasedba okupiranih ozemelj, vloga Združenih držav, kot svetovnega žandarja, vloga Sovjetske zeze, nevarnost ekspanzije islamskega fundamentalizma in globalnega svetovnega spopada na versko-civilizacijski osnovi.

Še najmanjši problem se zdi Sadam Husein: zavezniki namreč menijo, da bo z njim pometlo kar iraško ljudstvo samo, ki mu je dovolj prelivanja krvi v dveh nesmiselnih vojnah. Njegov zadnji fanatizem je stal življenja stotisočih Iračanov, mnogi med njimi so ostali brez strehe nad glavo, velika večina pa z osiromašeno življenjsko infrastrukturo. Dokončno naveličanost nad vsiljeno vlogo papirnatega tigra dokazuje tudi vse glasnejše nastopanje opozicije, ki naj bi se že spopadla z vladnimi enotami v Basri in pripravila križarski pohod na revolucionarno poveljstvo v Bagdadu, da bi likvidirala Sadama Huseina. Zahod si ne želi neposredno mazati rok, saj zato tudi nima mandata Združenih narodov. Toda Američani obvladajo dovolj prefinjenih posebnih sredstev, da se znebijo večnega kršilca miru na Bližnjem vzhodu. Za ves svet pa je najbolj pomembno to, da je Irak s popolnim, porazom izgubil vsakršno možnost, da bi se uveljavil kot regionalna sila z ozemeljskimi pretenzijami.

Toda, kaj sedaj? Že v času vojne, ko se je ta premaknila v svoj drugi teden, je ameriški državni sekretar James Baker pred kongresom razkril sinopsis povojnega urejanja razmer na tem območju. Seveda, kot vedno zelo globalno, brez konkretnih postopkov za reševanja palestinskega vprašanja, ki je za Američane donedavno bilo komaj kaj več kot vprašanje beguncev, ki so nagnjeni k terorizmu. Vendar se tudi v njihovih stališčih nekaj premika s hitrostjo diplomatske izpovednosti. Tudi oni so se začeli zavedati, da brez rešitve za Palestince ne bo trajnega miru na Bližnjem vzhodu. Zato tudi tako avtoritativna izolacija Izraela v času vojne in »vljudno omenjanje« Palestincev, da bi počasi pripravili Izrael na nujne koncesije.

Američane pritiska odločenost tudi drugih velikih, da bo konec koncev nekoč potrebna konferenca o bližnjevzhodnih vprašanjih (Francija in druge zahodnoevropske države z običajnimi zadržki Velike Britanije), vendar bi zanje na njej Palestinci lahko bili le alinea v globalnem sklopu vprašanj. Morda ni daleč čas, ko se bo tudi za Bližnji vzhod konkretno pristopilo k izdelavi univerzalnega sistema kolektivne varnosti po vzoru na KEVS (Konferenca o evropski varnosti in sodelovanju, ki je postavila svoje temelje v Helsinkih leta 1976). To bi za svet in trajnost miru na tem žariščnem delu sveta bila najboljša rešitev. Še bolj kot vsebinska vprašanja, pa bi na taki konferenci utegnil biti pomemben protokol: ne bo pravega rezultata, če bodo Američani sami risali novo politično karto oziroma samo razdelili pristojnosti ob predpostavki svoje vrhovne nadzornosti.

Prevladati bo moralo načelo multilaterizma, arabske države in Izrael se bodo morali spogledati kot enakopravni subjekti, ne gre pa pozabiti tudi na vlogo Sovjetske zveze, ki bi ji tako kot Američanom lahko pripadla vloga »koordinatorja«. Po krajši depresiji, Sovjetska zveza spet želi postati dejavnik v tem strateško pomembnem območju. Prisotnost v zalivu je namreč eden od najpomembnejših atributov za vlogo velike sile, ki se ji Sovjetska zveza še ni odrekla. Kremelj išče druge poti, saj se je kot dobavitelj orožja pravzaprav kompromitiral, Irak je namreč doživel bliskovit poraz z njihovo vojaško opremo, to je posredno priznal tudi sovjetski obrambni minister Jazov v govoru pred poslanci vrhovnega sovjeta. Z izjemno angažiranim diplomatskim prizadevanjem za ustavitev vojne in odločnim pritiskom na Irak, pa je Moskva resno napovedala ambicije kot akter.

Na pristop k novi varnostni arhitektoniki na Bližnjem vzhodu pa prav nič ne bo čakal svetovni kapital. Vsaka tovrstna vojna pomeni zanj osvežitev, saj bodo lahko nekateri njegovi členi spet zadihali pred pritiskajočo recesijo. Kuvajtska vlada je dala interesentom samo 48 časa, da si razdelijo delež pri investicijah, verjetno pa tudi Irak ne bo potreboval bistveno daljšega roka, da bi sprejel vse dela, denarja in nafte lačne.

Mir po miru se je torej že začel, v svetovni politiki in biznisu pa pretirano spominjanje vojne kmalu postala sentimentalna navlaka. Toda brez »Zalivskih Helsinkov« bi spet utegnil poskočiti ritem samodejnih tokov, predvsem ekonomskih (vojaška industrija), ki bi spet privihral kakšnega malega diktatorskega Sadama.

Železarstvo končno podržavljeno

V Železarni Štore so prejšnji četrtek, dan pred iztekom odloga plačil občinskih in republiških prispevkov le dočakali plače. Jamstvo za izplačilo je dal republiški izvršni svet. Istega dne so na delavskem svetu potrdili katastrofalno zaključno bilanco za lansko leto, hkrati pa pričeli z nekaterimi aktivnostmi za podržavljanje železarne.

Usoda železarstva se tako morebiti le pričenja razpletati, spremlja pa jo vrsta neznank, po mnenju sindikata pa tudi spornih zadev, ki bi utegnile na koncu škoditi predvsem delavcem.

Tako bilanca uspeha kot tudi bilanca stanja v Štorah sta katastrofalni. Lani so namreč v Štorah »pridelali« za 442 milijonov dinarjev (63 mio nemških mark) izgub. Pri tem je izgub iz poslovanja za 331 milijonov, ostali del rdečih številk pa je posledica finančnih stroškov, financiranja obresti, tečajnih razlik. Izgubo, ki jo vlečejo iz leta 89, gre za 110 milijonov dinarjev, so pokrili iz poslovnega sklada.

Trenutni primanjkljaj kapitala, razviden iz bilance stanja, je 614 milijonov dinarjev. Lastnih virov v železarni ni več, terjatev do kupcev imajo zelo malo, kratkoročne in dolgoročne obveznosti pa so zelo velike. Dimenzije problema so tako velike, da bo svoje (končno) morala povedati republika.

Predsednik sindikata Tomo Majer je dejal, da v sindikatu niso proti podržavljanju železarne, da pa imajo pomisleke na nekatere preuranjene odločitve zgolj zato, ker so delavci v nova podjetja razporejeni začasno, ker v novih podjetjih ni organov upravljanja in ker bi v primeru najslabšega scenarija najkrajšo potegnili delavci. Sporno se jim je zdelo tudi to, da so v dveh podjetjih delavci dobili plače pred ostalimi. Zato, ker železarno od zunaj obravnavajo še vedno kot enovito podjetje.

Podobno stanje je namreč tudi v ostalih železarnah, saj imajo menda na Ravnah, ki so se sicer izločile iz sistema Slovenskih železarn, zdaj pa si želijo nazaj, še večjo izgubo.

Tudi zaradi tega so na delavskem svetu v petek sprejeli nekatere sklepe v zvezi s podržavljanjem železarne, kajti jutri naj bi slovensko železarstvo podpisalo že nekaj časa napovedovano pogodbo z Republiko Slovenijo. S sklepom delavskega sveta so del poslovnega sklada Železarne Štore v višini 154 milijonov dinarjev prenesli na republiko. To pomeni vsaj to, da se bo resna razprava o usodi železarstva morala pričeti.

Sindikat štorske železarne in tudi predstavnik predsedstva republiških svobodnih sindikatov Gregor Miklič se s tem niso strinjali, saj menijo, da tak sklep ni veljaven, zato ker je štorska železarna s 7. januarjem, ko so jo preoblikovali v osem podjetij, prenehala obstajati, in torej delavski svet železarne nima potrebnih pristojnosti. V delavskem svetu so to zanikali, saj naj bi jim podaljšali mandat do časa, ko se bodo ustanovili organi upravljanja v posameznih podjetjih. Pripombo sindikata so sicer vnesli v zapisnik, kljub temu pa so izglasovali že omenjeni sklep. Verjetno pa je nesporazum botroval temu, da niso razpravljali in sklepali o predlogu, s katerim naj bi na čakanje poslali še dodatnih 196 delavcev iz enot Jeklo in Vzdrževanje.

RADO PANTELIČ
Foto: EDI MASNEC

S podržavljanjem železarstva naj bi končno opredelili, koliko tega republika potrebuje, verjetno pa bi morali rešiti tudi tisto, kar se v okviru sozda nikoli niso mogli dogovoriti, namreč opredeliti, kaj naj bi v posamezni železarni proizvajali. Dosedanja konkurenca med tremi slovenskimi železarnami je, upoštevaje naše gospodarske pogoje, prej škodila kot koristila. Železarji pa pričakujejo tudi določeno zaščito, saj je npr. nesprejemljivo, da slovensko elektrogospodarstvo prodaja slovenskim železarnam električno energijo po 20 pfeningov za kilovatno uro, v sosednje države pa je, ker je predraga, ne more prodati niti za 7 pfeningov za kilovat.

Potrpljenje pa že izgubljajo nekateri upniki in poslovni partnerji Železarne Štore, ki jim ta že veliko dolguje. Tako je v torek tudi Petrol prekinil dobavo plina, zaradi česar so morali takoj ustaviti valjarne, prihodnji teden pa bodo morali, če ne bo ustrezne rešitve, zapreti tudi livarne. 30 odstotkov rezerv v gorivu pa v Štorah uporabljajo za ogrevanje naselja Lipa.

Iz Kostroja dve podjetji

Konjiški Kostroj se je razdelil na dve podjetji: na Kostroj in Koplast. V Kostroju je ostal program strojegradnje s 300 delavci, direktor pa je prejšnji glavni direktor Milan Veber. Koplastov program plastičnih stavbnih elementov uresničuje 150 delavcev, direktor pa je Ivan Sovič. Na dve podjetji so se razdelili zaradi lažjega povezovanja in sodelovanja z drugimi, registracijo na sodišču pa pričakujejo v kratkem.

MBP

Reorganizacija pred direktorjem

Delavski svet konjiškega lesno predelovalnega podjetja Lip ni izbral novega direktorja. Prijavljena kandidata so obvestili, da bodo najprej oblikovali novo organiziranost. Dotlej bo dolžnosti direktorja opravljal Vinko Leskovar, ki mu pomaga upokojeni direktor Maks Skarlovnik.

MBP

Dobiček v rezerve

Tri četrtine deviznega plačilnega prometa v nogavicah

Delničarji Ljubljanske banke Splošne banke Celje so na letnem zboru banke, ta je bil hkrati prvi, odkar je banka delniška družba, celoten lanskoleten dobiček banke (44 milijonov dinarjev), razporedil v rezervni sklad. Na zboru so izvolili tudi nov upravni odbor banke in opredelili letošnjo poslovno politiko.

Bilančna vsota Splošne banke se je lani povečala za 30 odstotkov, od tega dinarska za 50, devizna le za 5. Delež kreditiranja gospodarstva je narasel s 35 na 49 odstotkov, kreditiranja prebivalstva pa z 2 na 9 odstotkov. Ker je vrednost naložb čedalje bolj vprašljiva in ker so tudi klasični mehanizmi za zagotavljanje varnosti napram možnim tveganjem v vse večjem razkoraku, so doseženi dobiček namenili za rezerve (takšno je bilo tudi priporočilo republike). Rezerve so potrebne, saj je veliko podjetij pred propadom, ki bi se mu težko ognili, če bi ukinili kreditiranje. Kot je znano, je trenutno v najtežjem položaju Železarna Štore.

Zanimiv je podatek, da so občani lani v celjski banki dvignili oziroma kupili za 110 milijonov dolarjev deviz, kar predstavlja tri četrtine celotnega deviznega plačilnega prometa v banki. Tudi to je bil povod za nepriljubljene ukrepe v zvezi z dvigom in nakupom deviz. Ker je banka odvisna le od priliva tekočih deviz, do tistih, ki jih ima v Narodni banki Jugoslavije pa ne more (verjetno bo šla banka v tožbo), bo ta ukrep še potreben. Zato so v Splošni banki Celje pred kratkim uvedli relativno ugodno ponudbo, s katero bi naj postopno ponovno pridobili zaupanje občanov. Gre za gotovinske kredite za občane in za gospodarske dejavnosti, vezane na devizni polog.

Likvidnostni problemi so številnim podjetjem onemogočili, da bi poravnali svoje zapadle obveznosti do banke. Teh obveznosti je bilo v obliki posojil, obresti, provizij in nadomestil za dobrih 117 milijonov dinarjev.

Pri oblikovanju letošnje poslovne politike so morali v banki najprej upoštevati negotove politično-gospodarske razmere. Prednost zato dajejo sanaciji naložb pri večjih kreditojemalcih in v posebej problematičnih podjetjih, povečanemu obsegu poslovanja z vrednostnimi papirji, širjenju obsega poslovanja z občani, sodelovanju s tujino in racionalizaciji poslovanja.

V novem Upravnem odboru LB Sb Celje so Franc Ban, Mirjam Bevc, Dušan Drofenik, Mihael Goličnik, Aleš Ilc, Vlado Jurak, Branko Pavlin, Jože Pelko, Marjan Prelec, Stane Seničar, Stane Valant, Janez Zahrastnik in Alojz Zupanc.

R. PANTELIČ

LB je prejšnji teden uvedla še eno novost na področju dinarskega varčevanja – blagajniške zapise z devizno klavzulo. Zapisi so po 100, 500 in 1000 nemških mark, na tri mesece se obrestujejo 16%, na 6 mesecev pa 20%. Nakup in izplačilo je v dinarjih po veljavnem tečaju. Blagajniški zapisi služijo tudi kot plačilo med posameznimi uporabniki, tveganje v primeru devalvacije pa nosi banka.

DENAR IN VALUTA

Piše dr. Bogdan Oblak–Hamurabi

4. nadaljevanje

Zakaj nastane inflacija?

Vzemimo, da so politiki dobri do otrok in dopustijo bankam, da dajo (posodijo) otrokom denar za sladoled, ko začnejo sitnariti. Bolj ko so sitni, več denarja izda banka. Delavci nesitnih otrok bodo še vedno zahtevali tako plačo, ki omogoča, da za minuto svojega dela lahko kupijo en sladoled. Starši, ki so tako srečni, da imajo sitne otroke, pa sploh ne bodo delali, saj jim ni treba, ker denar lahko prislužijo otroci s sitnobo. Da sladoleda ne more zmanjkati, ga mora tovarnar prodajati po taki ceni, da bi bilo možno sprazniti hladilnik le za ves denar v obtoku, sicer bi se zgodilo, da bi poleti otroci imeli denar, ne bi pa mogli kupiti sladoleda, ker bi ga zmanjkalo. Torej mora biti vrednost vsega sladoleda tolikšna, kolikor je denarja v obtoku.

Vzrok inflacije pa je lahko tudi drugje. Hladilnik se lahko pokvari in se zato sladoled stopi. Stopljenega sladoleda ne bo nihče plačal. Delavci pa imajo denar, zato mora tovarnar podražiti sladoled, sicer bi ga poleti lahko zmanjkalo. Enaka je usoda, če tovarnar sam poje sladoled ali pa če ga kdo ukrade.

Prav obratno se zgodi, če tisti, ki imajo denar, tega nikoli ne porabijo (ga hranijo doma ali v banki, pri tem pa banka tega denarja ne posoja). Pravimo, da ljudje denar tezavrirajo. Če tovarnar računa na to, da ljudje zaradi kakršnegakoli vzroka ne bodo detezavrirali denarja za nakup sladoleda, le tega poceni, saj ga ljudje ne bodo vsega pokupili. Ceno sladoleda lahko tudi zniža, če računa, da nikoli ne bo poletja in zaradi tega povečanega povpraševanja.

Inflacija se tudi zmanjša, če delavec zmanjša, če delavec dobi za minuto svojega dela manj plače, kot je potrebno za nakup enega sladoleda. To načelo je uporabljeno pri Markovičevih ukrepih. Prav tako se inflacija zmanjša, če delavec v eni minuti naredi več sladoledov in ne zahteva večje plače (povečanje produktivnosti).

Seveda pa so zadeve v resnici mnogo bolj zamotane, saj niti ne proizvajamo niti ne jemo samo sladoleda, ampak še mnoge druge dobrine. Družba ima svojo nadgradnjo (vojsko, zdravstvo, šolstvo, kulturo). Zato je čas med učinki povečanja denarne mase in cenami daljši ter odvisen tudi od drugih političnih ukrepov. Zelo pomembno pa je tudi zunanje zadolževanje in odplačevanje posojil. Odplačevanje zunanjih dolgov, povečevanje klirinškega presežka, večanje deviznih rezerv pritiskajo na izdajanje dodatnega denarja, to pa pomeni kratkoročno večanje inflacije. Obratno pa odobritev novih zunanjih posojil zmanjša inflacijo.

Nadaljevanje prihodnjič

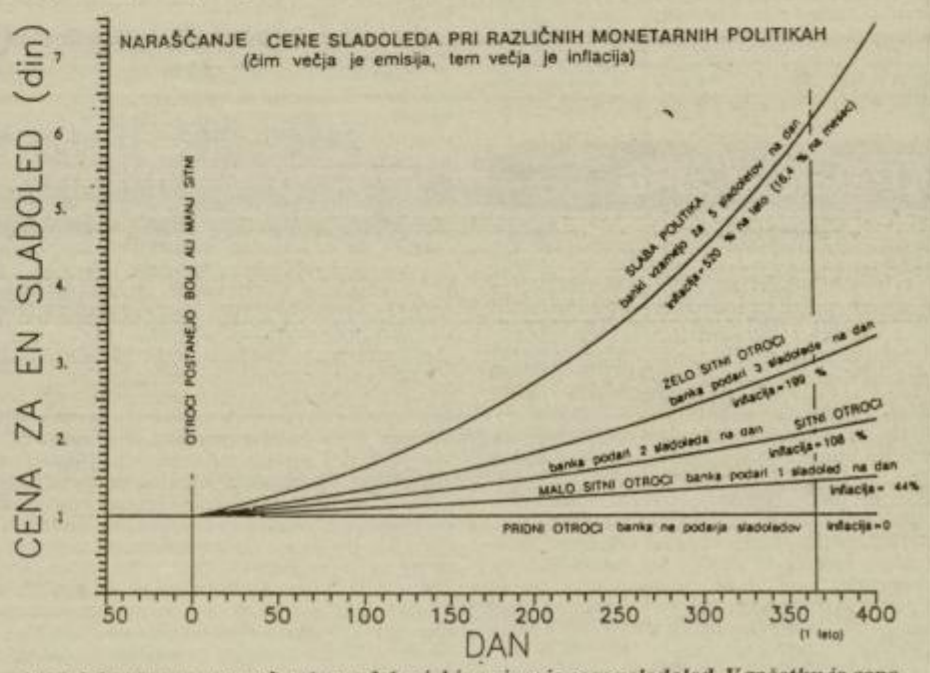

Model denarnega gospodarstva v državi, ki proizvaja samo sladoled. V začetku je cena za en sladoled en dinar, število sladoledov v hladilniku pa 1.000. Ko postanejo otroci sitni, da banka v obtok (emisija) nekrit denar. Da sladoleda ne bi zmanjkalo, ga mora tovarnar podražiti. Stopnja inflacije ja zato odvisna od intenzivnosti izdajanja denarja. Če da banka v obtok več denarja, je inflacija večja. Če so otroci pridni in banka ne izdaja nekritega denarja, tudi ni inflacije. Pri enem sladoledu na dan je inflacija 44% na leto, pri 2 sladoledih na dan 108%, in pri 3 pa 199%.

KOMENTIRAMO

Vreča brez dna

Vsi se še spominjamo zadnje podražitve bencina in tihega pristanka državljanov Slovenije, da gre 34 odstotkov bencinskega dinarja za obnovo slovenskih cest. Prav tako nam ni ušlo iz spomina, da so nedavno z 20-odstotki obdavčili ceno telefonskega impulza in ga podražili na 50 par.

Prva odločitev je bila sprejeta v dobrobit slovenskih cest, posredno pa tudi Slovencev, ki v svojih avtomobilih čez čas ne bi več vsak dan vozili glave na prodaj. Druga v prid reorganizacije megalomanskega PTT, ki naj bi se razformiral v dve podjetji za razvoj telekomunikacij in opravljanje poštnih storitev. Res bi bilo krasno, če bi v Sloveniji vsi potencialni telefonski naročniki ob priključitvi aparata plačali isto ceno – ne glede na to, ali so doma v Ljubljani ali v najodročnejših kozjanskih vaseh.

Vse te odločitve naj bi podkrepili in njihovo izvedbo sploh omogočili z republiškim proračunom. Ta pa je sestavljen integralno in kljub členom lani sprejetega Zakona o financiranju javne porabe (ki zagotavljajo nemensko uporabo namensko zbranega denarja) ne moremo verjeti v skorajšnje normalno prevozne slovenske ceste in sprejemljive cene telefonskih priključkov.

Republiški minister za promet in zveze Marjan Krajnc po predlogu republiškega proračuna ostaja brez 2,3 milijarde dinarjev cestnega denarja in brez približno 200 milijonov dinarjev, zbranih z obdavčitvijo telefonskih impulzov. Kam bo šel ta denar, ne ve. Prav tako Bohova ne ve, kam gre denar za zdravstvo, zbran s prispevnimi stopnjami. Capuder, denimo, ve, da za kulturo potrebuje kakšen dinar več, temu mnenju pa se pridružuje tudi šolniški Vencelj. Le Bavčar in Janša zaenkrat ne negodujeta zaradi pomanjkanja denarja v svojih resorjih...

Nad celotnim pretokom denarja znotraj integralnega republiškega proračuna pa skrbno bdi finančni minister Marko Kranjec, ki – zaenkrat že vse kaže tako – vrečo brez dna polni tako, da levica ne ve, kaj ji vzame desnica in tudi desnica čisto dobro ne ve, katero levico je oškodovala.

IVANA STAMEJČIČ

Zavrnili proračun

V zboru krajevnih skupnosti se na ponedeljkovi seji šmarske skupščine za osnutek letošnjega občinskega proračuna niso odločili in ga tako v skupščini niso sprejeli. Skupščina prav tako ni sprejela ponujenega predloga programa občinske vlade, ki ga mora ta dopolniti do naslednje seje skupščine. Med prvo razpravo je prišlo do zapleta, ko se je poslanec Marko Stadler odločil sejo zapustiti.

Zaradi začasne ureditve financiranja bi morali proračunski osnutek, ki znaša blizu 200 milijonov dinarjev in je za 7,8 odstotka manjši od lanskega, sprejeti po zakonu do konca marca. Klasični del proračuna znaša letos 29 milijonov, to je za odstotek manj, kar gre zlasti na račun 13 odstotnega zmanjšanja zaposlenih v občinski upravi. Med začetno razpravo je prvi razpravljalec Marko Stadler iz SKZ-LS predlagal zmanjšanje za tretjino in bil kritičen do nekaterih postavk, vendar pa se pozneje z njegovimi ocenami mnogi poslanci niso strinjali. Po tem ko ga je predsednik skupščine Franc Potočnik, ki je sejo vodil, večkrat vljudno opomnil naj se v razpravi ne oddaljuje od točke o proračunu, se je Stadler odločil in sejo zapustil.

V krajevnem zboru se za izglasovanje osnutka proračuna po vsej verjetnosti niso odločili še zlasti zaradi veliko omenjane primerjave, da se za delo strank namenja milijon 700 tisoč dinarjev, za krajevne skupnosti pa 400 tisoč, pri čemer pa so predstavniki strank bili pripravljeni na znižanje zneska. Podpredsednica občinskega izvršnega sveta, **Marta Vahčič**, je po nesprejetju pred poslanci dejala, da ni ključno vprašanje prerazporejanje posameznih postavk, temveč da dosežejo prerazporeditev denarja v republiki v večjo korist šmarske občine.

Drugi podpredsednik občinske vlade **Marjan Drofenik** je glede predloga programa občinske vlade menil, da je ta problematika tesno povezana s proračunom. Poslanec **Srečko Gobec** je po zavrnitvi predloga predlagal naj se zbori sestanejo ter izdelajo smernice tako za program občinske vlade kot tudi za proračun.

BRANE JERANKO

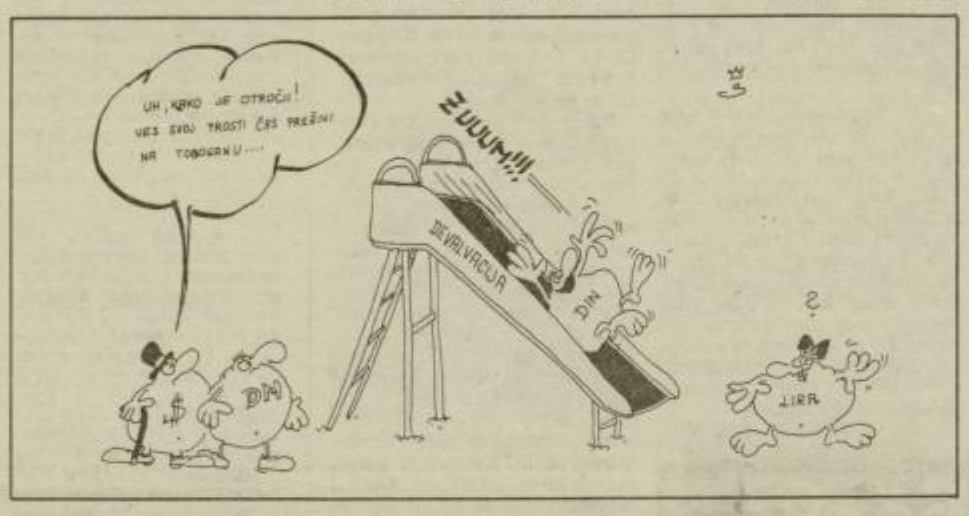

Opravičilo

V zadnji številki NT sta se nam primerili tudi dve večji napaki. V anketi »Slovenska vojska: da ali ne« so nam v tiskarni pomešali fotografije in podpise k njim.

V prispevku »Z upokojenci po domače« pa se nam je zapisal napačen priimek upokojenke, ki toži upravne organe SO Slov. Konjice za svoje pravice. Za tožbo se je odločila Hilda **Jager** in ne Novak. Za napaki se opravičujemo.

Nezaupnica delavskemu svetu?

V Ingradu še vedno brez plač

Delavci Ingrada so (ob zaključku redakcije) še vedno brez celotnih januarskih plač. Doslej so jim namreč, pa tudi to z zamikom, izplačali le po dva tisočaka akontacije. Sindikat Ingrada, ki se s takšnim načinom izplačila ne strinja, zahteva plače po kolektivni pogodbi, hkrati pa od vodstva zahteva, da upošteva sindikalne predloge.

Dva tisoč dinarjev akontacije ne more biti dosti za preživetje, zato so pozvali vodstvo, da takšen način izplačila ukine. Opozarjajo, da lahko to povzroči v 2400 članskem kolektivu večje socialne nemire. Zavedajo se težkega likvidnega položaja, vendar terjajo spoštovanje kolektivne pogodbe in od vodstva zahtevajo, da izplačajo vsem zaposlenim vsaj po tri tisočake. Poleg tega naj bi podjetje zaposlenim uredilo odplačevanje obveznosti pri plačilu elektrike in stanarin.

Po besedah **Janka Goloba**, direktorja Ingrada, se v vodstvu na vse načine trudijo dobiti manjkajoči denar. Prave podpore bank pri tem po njegovem nimajo, osnovni problem pa je v ustavitvi kreditiranja stanovanjske gradnje in v tem, da so nekateri večji kupci odpovedali gradnjo že prodanih stanovanj. Edini vir je sivi trg, ki pa je drag in precej občutljiv. Zaradi tega gredo v akcijo odprodaje zalog in nepotrebnih osnovnih sredstev.

Ob vsem tem sindikat seveda ne odstopa od svojih zahtev. O tem bo govora na današnji seji sindikata, kjer napovedujejo v primeru nespoštovanja njihovih zahtev nezaupnico delavskemu svetu.

RP

Blaž Skornšek

V SPOMIN

Pa ne bo prišla (za Blaža) pomlad

Na pragu pomladi 1991 je narava primazala klofuto vsem, ki smo upali, da bo štiriletni Blaž Skornšek iz Laškega, ki je imel prirojeno hudo srčno okvaro, dočakal še veliko pomladi. V soboto, malo po poldnevu, so zdravniki v londonski Harley street kliniki morali priznati premoč naravi.

Blaževa štiri leta življenja niso zaslužila tega imena, saj je bil zavoljo hude bolezni prikrajšan za številne norčije, ki jih je polno običajno otroštvo. Toda bil je obkrožen z ljudmi, ki so ga imeli radi. Čeprav so bile bolnišnice njegov drugi dom, je vendarle vedel, da ga doma čakajo starši, pa stara mama, avtomobilčki, sestrica, ki je dejala, da ga bo takoj, ko bo ozdravel našeškala, če ji bo nagajal, kar dotlej, dokler je bil bolan, ni bilo mogoče. Tudi morje bi videl, če bi bil zdrav, in tekal bi, se igral z vrstniki in njegov vsakdan ne bi polnile le risanke na videu.

Vse to se mu je obetalo, če bi zdravljenje v Londonu uspelo. Toda od številnih napadov, ki jih je prestal po drugem letu starosti, drobno telesce ni zmoglo več kljubovati naravi. Komaj se je srce po operaciji popravilo, že so se pojavile težave z drugimi organi. Natanko mesec dni po operaciji je Blaževo življenje ugasnilo.

Medtem ko se zima poslavlja, ko bo narava pričela zeleneti, ko bo vzbrstelo drevje, je zavest, da je ugasnilo življenje, ki še niti dobro zaživelo ni, boleča. Blaž, ki ni bil le Skornškov, temveč Blaž vseh naš, ki smo upali in verjeli, da še ni prepozno pomagati mu, pa pomladi ne bo videl. Ne te, leta 1991, ne prihodnje... Zvedave temne očke pod svetlimi lasmi so se zaprle za zmeraj.

Ko ugasne življenje starca je hudo, ko ugasne življenje otroka, je solza premalo, da bi lahko izmila bolečino.

NATAŠA GERKEŠ

OKNO V JUGOSLAVIJO

Piše: VLADO ŠLAMBERGER

»Ubijte Tudjmana«

»Ubijte Tudjmana«, »Aretirajte Tudjmana, Mesića, Boljkovca in Markovića«, »Dol z ustaši«, »Tudjman, ostal boš brez gat, ker si se lotil srbskih bratov«, »Dovolj je pomora srbskega naroda« so najbolj značilna gesla in vzkliki »dostojanstvenega protestnega shoda«, kot so Miloševićeva glasila poimenovala, recimo, miting v Beogradu v nedeljo.

Zdaj se je razgalila vsa »dostojanstvenost« boljševistično-komunističnega enoumja, ki vlada v Srbiji, podprto pa je s še hujšim enoumjem tiskane in govorjene (radio in TV) besede. »Masakr golorokega naroda«, »Mrtvi Srbi v Pakracu«, »Rafali v ljudstvo«, »Krvava gostija ob zori« so naslovi, ki so v Veliki Srbiji ljudem nagnali srh v kosti. Beograjski časniki so kar tekmovali, kdo bo naštel več »mrtvih Srbov« na ulicah slavonskega mesteca Pakraca (10.000 prebivalcev): začeli so s 3, končali pa s 15 mrtvimi in več kot 100 ranjenimi.

In resnica: nobenemu Srbu niso skrivili lasu, pač pa so bili ranjeni trije hrvaški policaji, ki so prišli delat red v kraju, kjer se je mestna oblast odločila, da ne prizna Republike Hrvaške, ampak se bo »priključila« tako imenovanemu Srbskemu avtonomnemu območju Krajina s sedežem v Kninu. Položaj je bil tak, kot bi se 50 Srbov, na primer, na Trojanah odločilo, da ne priznajo Republike Slovenije, ampak bi se razglasili za samostojno območje, ki je del Velike Srbije! Na cesti bi postavili barikade in »straže« (cestne razbojnike) in terorizirali lep kos Slovenije.

Pop vstal od mrtvih!

Po »informacijah« iz srbskih virov naj bi hrvaški policaji celo ubili pravoslavnega popa Sava Bosanca, kar je še dodatno razhudilo vso pravoslavno Srboslavijo. Noben preklic te laži potem ni več pomagal, tudi ne Bosanca samega, ki je živ in zdrav pozdravljal svojo družino. Enako ni pomagal noben preklic laži o »ubitih in ranjenih Srbih« v Pakracu. Vsi »dostojanstveni protestni shodi« po Srbiji so bili grajeni na »informacijah«, kot da so Hrvati najmanj hoteli iztrebiti vse Srbe na Hrvaškem.

Zatišje v srbsko-hrvaških odnosih je torej, kot smo bili napovedali, trajalo le kratek čas. Slobodan Milošević ima namreč vse preveč želez v ognju (500.000 Srbov na Hrvaškem, 600.000 Srbov v BiH), da bi bil prisiljen boljšo pogajalsko pozicijo o prihodnosti Jugoslavije (če ta sploh še ima prihodnost) iskati po mirni poti in s kompromisom. V obdobju, ko se ruši srbsko-črnogorska vizija Srboslavije, saj so se Makedonci že odločno uprli, v Bosni in Hercegovini pa je veliki vodja s svojimi pristaši (Srbska demokratska stranka) v zadnjem hipu preprečil sprejem deklaracije o suverenosti BiH, je za Velikosrbe idealno, da iz dneva v dan razpletajo razmere na Hrvaškem in poskušajo oslabiti Tudjmanovo pogajalsko pozicijo.

Pri tem ne izbirajo sredstev, kar kaže tudi zahteva predsednika dr. Borisava Jovića, naj zvezni javni tožilec Ljubomir Prljeta »oceni pismo predsednika Tudjmana ameriškemu predsedniku Bushu«. Prljeta je šel Joviću takoj na roke in »ugotovil«, da je Tudjman s svojim pismom »spudbujal ZDA, naj posredujejo v Jugoslaviji«, kar je po mnenju Ljubomira Prljeta »nedvoumno uperjeno zoper JLA oziroma vojaške oblasti in organe, ki vodijo ljudsko obrambo« (Tudjman je Bushu tudi pisal, da se razmere v Sloveniji, na Hrvaškem in v BiH žal zaostrujejo podobno, kot so se na Kosovu in da je skrajni čas, da JLA prekine svoj scenarij groženj in premikov tankov, letal in vojaških enot – op. ur.). Javni tožilec je »ugotovil, da je Franjo Tudjman s tem pismom poskušal napeljati ZDA, da bi ukrepala, s tem pa bi bila kršena suverenost SFRJ, in to na področju njene varnosti, kar kazensko pravo prepoveduje«.

Zaradi takšne »ocene« tudi Franjo Tudjman ni prišel v petek na sejo predsedstva SFRJ, saj bi se kaj lahko zgodilo – glede na to, da živimo v brezpravni državi – da bi ga v Beogradu kar pohopsali srbijanski policaji in ga kot »veleizdajalca« zaprli; še več, če bi poslušali mitingarje v Beogradu, bi ga lahko celo »ustrelili na begu«. Ljubomiru Prljetu pa je takoj odgovoril njegov hrvaški kolega Željko Olujić. Očital mu je, da se sklicuje na »komunistične zakone«, ki so »zelo nedodelani in dovoljujejo svojevoljno tolmačenje, kot taki pa so se odlično vklopili v velikosrbski koncept oblasti«. Vendar, celo po takih zakonih »ne more biti govora, da je Tudjmanovo pismo enako dejanju izdaje«, piše Olujić in opominja Prljeta, da celo sedanja »ustava SFRJ, čeravno gre za slabo popustitev velikosrbskemu komunističnemu totalitarizmu, zagotavlja republikam pravico do vodenja politike«.

Kradejo, kjer morejo

Medtem ko se dajejo Prljeta in Olujić, Jović in Tudjman, Srbi s Hrvati in Stipetom Mesićem (le še dobra dva meseca je, ko bo Mesić postal šef države, če bo takrat še obstajala) se mnogim v tej ubogi Jugoslaviji cedijo sline po nebeških službah v bankah. Zvezna vlada je namreč ugotovila, da je šlo v Jugoslaviji januarja za plače 27,83 milijarde dinarjev, kar je za 91 odstotkov več kot januarja lani, pri tem pa naj bi se življenjski stroški zmanjšali le za 68,7 odstotka. Le kje živijo ljudje, ki delajo tako statistiko, se sprašujejo tisti, ki na podlagi vsakodnevnih računov ugotavljajo, kako jim je standard padel, po izračunih pa bi jim moralo iti kar za tretjino bolje! Z raketo na Luno pa so s plačami, bi lahko rekli, odleteli uslužbenci v bankah. Po podatkih so si v primerjavi januar 1990 – januar 1991 povišali plače kar za 312 odstotkov, za njimi so zaostali republiški in občinski organi in organizacije s 180 odstotki, revčki v gospodarstvu, ki ustvarjajo, pa le za 83 odstotkov (teoretično še zmeraj več, kot so bili življenjski stroški).

Seveda pa so grožnje z državljansko vojno (o njej že poročajo v tujini, pobudo zanjo pa v glavnem pripisujejo Srbiji in njenim apetitom) takšne podatke, kot so o plačah, potisnile v ozadje. Pa ne samo o plačah, temveč tudi o tem, da jih je treba zaslužiti. Na pošten način, ne na srbski (kraji našega denarja so Srbi prejšnji teden dodali še grabež hrvaških bencinskih črpalk v Srbiji; ta nova srbska kraja je hrvaško podjetje INA oškodovala za 150 milijonov dolarjev!)...

Trd oreh odvzetega posestva

Šentjurska kmetijska šola si že več let prizadeva za vrnitev šolskega posestva, ki ji je bilo odvzeto leta 1962 in priključeno kmetijski zadrugi Bodočnost. Nekdanje šolsko posestvo ne sodi v sklop drugega na Šentjurskem, po vojni odvzetega premoženja, pravi predsednik skupščinske komisije za ugotavljanje odvzetega premoženja Jože Voga.

Šola je še vedno zemljiškoknjižni lastnik in je to ostala tudi s sodnim sklepom, ki so ga leta 1986 podprli republiško ministrstvo za kmetijstvo, slovenska in šentjurska skupščina ter Gospodarska zbornica. Posestvo so šoli kupili ob njenem nastanku leta 1909, za to pa si je najbolj prizadeval dr. Gustav Ipavec. Leta 1960 je obsegalo 129 hektarjev. Za Bodočnostjo so za posestvo skrbeli v kombinatu, ki se je z novim letom reorganiziral in je zdaj njegova naslednica Meja. Ravnateljica šole mag. **Nevenka Cmok** meni, da je za razvoj in pedagoško delo njihove šole posestvo nepogrešljivo ter da so to za 30 takratnih učencev uvideli že v začetku stoletja. Na zadnji seji šentjurske skupščine je poslanec Oto Prebil, ki dela v Meji, poudaril, da na posestvu dobro gospodarijo: oddajo npr. več mesa, pšenice in sadja kot vsi zasebniki v šentjurski občini, vsako osmo kurje jajce v Sloveniji pride iz Meje, učence kmetijske šole sprejemajo tudi na kmetijsko prakso ter, ne nazadnje, zaposlujejo občane. A v šoli so pripravljeni prevzeti tudi zaposlene v Meji, kot pravi ravnateljica.

Šentjurska skupščina priporoča šoli in Meji sporazumno rešitev, prvi sestanek pa bo sklicalo občinsko vodstvo.

BRANE JERANKO

»Kruha še za nas ni«

Konjiški IMP-ISO komaj drži glavo iz vode

»Dela ni. Zadolženi smo do kraja. Ves čas smo gradili, zato, da bi imeli kruh naši otroci, sedaj pa ga še za nas ni,« na kratko povzema razmere v konjiškem podjetju IMP-ISO predsednik podružnice Neodvisnih sindikatov Slovenije Lojze Jurič.

Delavci so nezadovoljni in v skrbi za svoja delovna mesta. Prejšnji teden je po osmih letih zapustil direktorsko mesto **Alojz Kračun,** zamenjal pa ga je **Bruno Grabner,** ki je bil direktor že pred njim. A samo menjava na vrhu ne bo dovolj. Poslovno leto so končali z 20 milijoni dinarjev izgube, dela je malo, med 145 zaposlenimi pa je polovica režijskih delavcev. Premočna režija in premalo strokovnega kadra (imajo enega samega diplomiranega inženirja) je po mnenju sindikatov glavni razlog za vse težave. Pa seveda veliki dolgovi, ki se nenehno kopičijo. Pred kratkim so 60. dan odblokirali žiro račun – spet s posojilom.

Iz začaranega kroga se ne morejo in ne morejo izkopati, vendar vseeno upajo, da bodo nekaj časa vzdržali nad vodo, tako da bi lahko enkrat dobili 100 odstotne plače.

Negotov položaj še zapletajo nesporazumi med vodstvom in sindikatom. Najbolj so se zaostrili, ko se je vodstvo odločilo za odpuščanje delavcev. Odpustili bi naj do 30 ljudi, sindikati pa se s tem niso strinjali. Predvsem zaradi slabih izkušenj s »čakanjem«. Na čakanje so morali tako delavci iz proizvodnje kot iz režije – toda delavci so morali ostati doma, večina režijcev pa je vseeno delala naprej.

Slabe plače, negotova prihodnost in s tem povezano nezadovoljstvo je pripeljalo delavce na rob štrajka. Kako bo naprej, je težko predvideti. Osnovno vprašanje ni štrajk da ali ne, ampak stečaj ali preživetje.

MILENA B. POKLIČ

KOMENTIRAMO

Obdavčiti ali daviti?

Ena največjih napak nove davčne zakonodaje je, da bo po novem obdavčena tudi ljubiteljska dejavnost. To močno občutijo amaterski turistični delavci, še zlasti planinci.

Kako je mogoče, da morajo enak davek plačevati člani društev, ki imajo svoje planinske postojanke, kot denimo lastniki mestnih bifejev? Zaradi takšnega načina obdavčevanja lahko povsem zamre amaterska, ljubiteljska dejavnost, brez katere si ne moremo zamišljati uspešnega turizma. Kako pomembna je ta dejavnost, vedo tudi v razvitih zahodnoevropskih državah, in temu primerno je ukrojena tudi davčna politika. Takšna, kot je sedaj, pa ne spodbuja nikogar, niti gostincev, ki morajo po novem plačevati prometni davek na hrano in pijačo, na storitev in povrhu še na dobiček. Pod takšnimi pogoji si uspešnega poslovanja ni mogoče zamisliti, kaj šele, da bi kdo pričakoval kaj večjih naložb.

Že sedaj je jasno, da moramo do leta 1992 oceniti vse gostinske objekte po kriterijih, ki veljajo v Evropi. Kaj lahko se zgodi, da ne bo nikogar, ki bi se lahko ponašal z več kot tremi zvezdicami. Davek bi moral biti degresiven glede na urejenost lokala ali, drugače povedano, manj kot bo kdo imel zvezdic, večji davek naj bi plačeval. Le to je porok za evropsko kakovost in le to bo lastnike lokalov, pa tudi tuji kapital, spodbujalo k vlaganju.

JANEZ VEDENIK

Zbor celjskih demokratov

Občinski odbor Slovenske demokratične zveze Celje je v torek popoldne pripravil letno programsko-volilno konferenco, na kateri so izvolili tudi novo vodstvo. Predsednik občinskega odbora je postal dr. Aleš Demšar, podpredsednik pa Alojz Zupanc, ki bo Celjane tudi zastopal v Svetu Slovenske demokratične zveze.

Na odlično pripravljeni konferenci, ki jo je vodil dosedanji predsednik **Miro Gradič,** so celjski demokrati razpravljali o gospodarstvu, lastninjenju, obrti in podjetništvu, vsebini in organizaciji zdravstvenega varstva, stanovanjski zakonodaji, osnovni šoli, Celju in Svetovnem slovenskem kongresu ter krivicah, ki jih je treba priznati in popraviti. Ob vseh teh vprašanjih so demokrati predstavili tudi svoja stališča in dopolnilne predloge, poročilo o delu stranke in njene mlade iniciative MLIN pa sta predstavila **Miro Gradič** in **Liljana Novak.**

Konference celjskih demokratov se je udeležil tudi podpredsednik stranke in slovenski pravosodni minister **dr. Rajko Pirnat,** ki je predstavil svoje poglede na bodoče delovanje stranke. Slovenska demokratična zveza je bila prva prava politična stranka po začetku političnega pluralizma na slovenskem, zato tudi njeno članstvo ni povsem profilirano. V bodoče pa bodo demokrati, ki naj bi se preimenovali v Narodno strako, skrbeli prav za to.

IS

Bellevue v megli

Napovedano točko, ki se tiče lastništva znane restavracije Bellevue v Rogaški Slatini in blizu tri hektarje funkcionalnega zemljišča, so po sestanku predsedstva šmarske skupščine ter vodij poslanskih klubov umaknili z dnevnega reda zadnje skupščine.

»Predlog o izreku ničnosti odločbe šmarske Okrajne zaplembene komisije z dne 14. 11. 1945«, bodo zaradi premoženjsko pravnih posledic za zdravilišče Rogaška Slatina in šmarski Hmezad-Hram ter načela zaslišanja dedičev bivših lastnikov in predstavnikov obeh podjetij, obravnavali poslanci pozneje. Ničnost odločbe o povojni zaplembi Bellevueja so predlagali dediči prizadetih nekdanjih lastnikov, ki so se oglasili z otoka Krka in Ljubljane. Nekdanja lastnika Ristova: Konrad, rojen v Benetkah in Pia, rojena v Švici, sta bila po temeljitih poizvedbah jugoslovanska in ne nemška državljana, zato naj bi bila odločujoča zaplembna komisija o zadevi iz pristojnosti sodišča nepristojna. Zemljiškoknjižni imetnik uporabe je zdravilišče Rogaška Slatina, kmetijske površine pa upravlja Hmezadov šmarski Hram.

Tudi skupščinska odločitev o ničnosti zaplembne odločbe naj bi bila brez pravno formalnih posledic, saj zakonske ureditve teh premoženjskih vprašanj še ni.

BRANE JERANKO

TRAČ nice !

Zelena nevarnost v obliki Jožefa Jarha se širi med neodvisne Plohlove sindikate. Ne vemo, ali se je za tak korak odločil, ker so mu okviri delovanja stranke Zelenih preozki ali pa je začutil, da bo kmalu potreboval sindikalno zaščito pred nezadovoljnimi strankarskimi sodrugi.

Celjski liberalni demokrati bodo ljubljanskemu klubu poslancev predlagali, naj stranka pridobi psihologa. Ta naj bi skrbel za nastope pred televizijskimi kamerami in nasploh za dvig kulture obnašanja. Predlagatelj Borut Alujević že ve, kako se tem rečem streže.

Iz majhnih prepirov rastejo veliki, iz majhnih nesoglasij med strankami pride do velikih razhajanj. Majhno je v našem primeru to, da je predsednik celjske LDS Robert Polnar že dvakrat cepnil na vozniškem izpitu. Kriv je predsednik komisije, ki je član Demosa.

Šentjurska skupščinska zasedanja postajajo maratonske popoldansko-nočne seje, saj se poslanci in poslanke v svojih razpravah niti približno ne držijo predpisanih petih minut. Zaradi nekaterih razburjenih klicev ljubosumnih mož in žena bomo odslej morali navajati tudi uro, ko se bo seja končala.

Ve se, zakaj republiški ministri zamujajo na dogovorjene sestanke v Celje. Nazadnje smo ministra Rejca in Bastla novinarji čakali več kot poldrugo uro, v ponedeljek pa je Celjan Bastl ponovno zamudil približno 20 minut. Izgovor: »Ve se, kdo je kriv. Krajnc in njegove ceste vendar,« se je opravičil Bastl prisotnim na pogovoru o cestni problematiki, ki se ga je udeležil tudi minister za promet in zveze Marjan Krajnc. Le, da on ni zamudil, saj slabo cesto med Ljubljano in Celjem še kako dobro pozna in je zato iz prestolnice odšel dosti prej.

V razreševanje Gordijskega vozla o tem ali integralno zasnovan republiški proračun prevaga določilo o namenski porabi namensko zbranega denarja ali ne, se je vključil tudi sam pravosodni minister dr. Rajko Pirnat. V Poljčah je menil, da ga čez postavke proračuna ni, nekaj dni za tem, v Ljubljani, pa je v telefonskem pogovoru z ministrom za promet in zveze Marjanom Krajncem presodil, da si lahko obstoječo zakonodajo razlagamo tudi čisto v podporo namenski uporabi denarja. Pa naj razume, kdor more!

V Poljčah so poslanci Demosa konec tedna izvedeli, da je bilo v republiki zbranih 150 milijonov dinarjev za odpravljanje posledic poplave na slovenskih cestah. Minister Krajnc tega denarja ni nikoli in nikjer videl, še manj pa ga je dobil – zato se sprašujemo, če milijončki niso pristali v Kranjčevi vreči brez dna. Podobnost med priimki cestnega ministra Krajnca in finančnika Kranjca je skoraj da neverjetna.

V Velenju se natančno ve, kdo kaj dela in za kaj je odgovoren. Župan Pankrac Semečnik je povedal, da ima občinsko vlado z resorskimi sekretarji zato, da posamezni sekretarji urejajo stvari na svojih področjih. Morda pa ne bi bilo slabo, če bi o takšnem delu poučil še republiškega premiera Peterleta, ki ima sicer resorsko zasedeno vlado, a »bog-bogova« v njej je en sam. Tisti, ki deli denar.

Šentjurski župan Franc Kovač je svoje kolege iz ostalih občin poučil, da ne bi bilo produktivno v zadnjem trenutku rušiti integralnega republiškega proračuna. Če nauki o produktivnosti prihajajo iz Šentjurja, jim že velja prisluhniti.

Celjski župan Anton Rojec ima polno glavo križev in težav s cestami, pa mu zato iz nje uhajajo druge, prav tako pomembne zadeve. Po skoraj enoletnem oblastniškem mandatu bi svoje kolege na položajih iz občin celjskega območja že lahko poznal. Tako mozirskega župana Andreja Presečnika ne bi spravil v zadrego z naslavljanjem »gospod Božič«, Šentjurčani pa zaenkrat prav tako še nič ne vedo o svojem novem županu Ladislavu Grdini (ki pa je v občini dobro poznan kot izvršnik).

Mozirski izvršni svet, bolje rečeno predsednik Alfred Božič, bo »poslihtal« vse od začetka. Po dodelitvi prostorov nekdanje hiše radosti – občinske inšpekcije – lahko sklepamo, da imajo prednost tisti, ki v svojih programih načrtujejo gostilne. Ne vemo, ali odločajo programi ali zveze.

Službo informacij pri celjskem PTT podjetju predlagamo za inovatorje leta. Da bi ustregli čim večjemu številu tistih, ki kličejo, dajejo naenkrat podatke le za dva telefonska naročnika. Če potrebuješ pet številk, kličeš trikrat... Če bi se jim nagrada za inovatorje izmuznila, bodo gotovo deležni priznanja svoje firme zaradi povečanega obsega dela in več plačanih impulzov.

Telefoni so v Tabor prinesli več žalosti kot veselja. Višek je bil na referendumsko nedeljo, ko je med krajani krožila pogodba med prebivalci Butal in PTT-jem, ki jo je podpisal DR. ČAJANKO. Da je vsaka podobnost med butalsko zgodbo in resničnostjo več kot naključna, je jasno prav tako kot to, kdo se skriva pod imenom (DR. ČAJANKO.

Časi so res čudni. Prvič v zgodovini boja za delavske pravice se lahko zgodi, da bodo delaci štrajkali v krznenih plaščih. V času, ko si celotno gospodarstvo plačuje le še v naturalijah, so namreč v zabukovški Sigmi sklenili zanimiv »gegenkšeft«: namesto dinarjev ali še zanimivejših deviz so svoje izdelke zamenjali za krznene plašče.

V Gorenju so izdelali 7 milijonti pralni stroj. Če so vštete tudi vse tiste »veš mašine«, ki so jih v času anarhičnega stanja iz Gorenja nosili čez ograjo in vozili celo s helikopterjem, potem je to prava številka, če ne, potem bi morebiti lahko v Gorenju praznovali še kakšno bolj spoštljivo okroglo obletnico.

ljubljanska banka
Splošna banka Celje d. d., Celje

ŽELITE OHRANITI REALNO VREDNOST SVOJIH PRIHRANKOV

LJUBLJANSKA BANKA – Splošna banka Celje vam od 27. februarja dalje nudi nakup blagajniških zapisov, katerih nominalna vrednost je izražena v nemških markah in so izdani na prinosnika.

Banka bo blagajniške zapise prodajala občanom in podjetjem v skupni višini 5 mio nemških mark. Za občane so izdani v treh apoenskih vrednostih (100, 500 in 1000 DEM) medtem, ko blagajniški zapisi za podjetja nimajo vnaprej določenega zneska.

Blagajniški zapisi se obrestujejo po veljavni obrestni meri, ki je za prodane blagajniške zapise nespremenljiva in znaša za zapise s tromesečno zapadlostjo 16% in za zapise s šestmesečno zapadlostjo 20%.

Obresti se obračunavajo na konformni način od deviznega zneska ter izplačajo skupaj z nominalno vrednostjo blagajniškega zapisa po srednjem tečaju na dan zapadlosti. Z dnem zapadlosti obrestovanje preneha.

Blagajniške zapise bodo prodajale vse ekspoziture LJUBLJANSKE BANKE – Splošne banke Celje, kjer boste tudi lahko dobili vse dodatne informacije.

Ne bojmo se raka – napovejmo mu vojno

Eden od treh ljudi bo v svojem življenju zbolel za rakom

Prvi teden v marcu je teden boja proti raku. Proti bolezni, za katero bo zbolel v svojem življenju vsak tretji človek, bolezni, za katero samo v Sloveniji letno zboli blizu 6 tisoč ljudi in ki je že 20 let kot vzrok smrti na drugem mestu – takoj za boleznimi srca in ožilja. V Sloveniji trenutno živi nad 25 tisoč ljudi, ki so zboleli za rakom. Nekateri med njimi so ozdraveli, drugi so zazdravljeni ali bolni.

V svetu in pri nas število rakavih bolezni strmo narašča. V bližnji bodočnosti tudi najbolj razvite družbe ne bodo več vzdržale ekonomskih bremen, ki jih prinaša zdravljenje rakavih bolnikov. Tudi to je razlog, da je Evropa v okviru dolgoročnega cilja Svetovne zdravstvene organizacije »Zdravje vsem do leta 2000« kot enega izmed ciljev opredelila uspešen boj proti raku. Obolevnost za rakom želijo zmanjšati za 15 odstotkov, kar pomeni v Evropi 150 tisoč ohranjenih človeških življenj. Temu programu se je pridružila tudi Slovenija s svojim programom »Slovenija 2000 in rak«. Če bi uspeli zmanjšati umrljivost za rakom za 15 odstotkov, bi to ohranilo 600 življenj na leto.

Cilj je uresničljiv, odvisen pa je od znanja čim večjega števila ljudi, od njihove pripravljenosti, da se odrečejo nekaterim razvadam, ki pelje v raka, in da prisluhnejo svojemu telesu, kadar jih opozarja, da je nekaj narobe.

Medicinska znanost sicer še ni odkrila pravega vzroka za nastanek in razvoj rakavih bolezni, ki jih poznamo v preko 180 oblikah. S pomočjo statističnih obdelav podatkov o razširjenosti rakavih obolenj in o smrtih zaradi njih, ki jih zbirajo registri raka (v Sloveniji imamo tak register pri Onkološkem inštitutu že 20 let), pa so ugotovili, da ga v veliki meri povzročajo dejavniki okolja in načina življenja. Žalostna resnica je, da 70 do 90 odstotkov rakavih bolezni nastane zaradi človekovih razvad in onesnaženega okolja.

To pa je tudi razlog, zaradi katerega mora strah pred rakom zamenjati pripravljenost storiti vse, da ne bi zboleli ali da bi bolezen vsaj pravočasno odkrili, saj le zgodnje odkrivanje omogoča uspešno zdravljenje.

Dr. Igor Praznik, predsednik celjskega društva za boj proti raku: »Ljudje imajo rak za strašno in neozdravljivo bolezen. Toda zahvaljujoč zgodnjemu odkrivanju in sodobni terapiji to ni res. Če pa bi upoštevali sedem opozorilnih znamenj in sedem nasvetov, bi bilo raka, vsaj njegovih najtežjih oblik, bistveno manj. Življenje je enkratno in pomembno je, da se zanj borimo.«

Zakaj tvegamo?

O raku kroži med ljudmi vrsta zmot: da je neozdravljiv, da je deden, neznosno boleč, da zdravljenje prinaša izgubo las, da kirurška pomoč sproži razrast raka... Te zmote često botrujejo vdanosti v usodo. Človek sam pa lahko ravno v boju proti raku veliko naredi. Kot posameznik, če se odreče kajenju, alkoholu, pretiranemu sončenju in nezdravi prehrani, ter kot družba, ki lahko in mora vplivati na zmanjšanje onesnaženosti zraka, pitne vode in zemlje.

Po podatkih slovenskega registra raka je v letu 1986 na novo zbolelo 5750 prebivalcev (290 na 100.000), od tega 2890 moških (300 na 100.000 prebivalcev) in 2860 žensk (280 na 100.000). Pri moških je rak najpogostejši na pljučih, želodcu, žrelu, požiralniku in ustni votlini, prostati, koži in danki. Pri ženskah je najpogostejši rak dojke, kože, želodca in maternice.

Strokovnjaki so ocenili, da je 30 odstotkov vseh smrti povzročil tobak. Kar 90 odstotkom pljučnih rakov botruje cigareta, ki je kriva tudi za raka v ustih, grlu, požiralniku, na mehurju in še marsikje. Čim dlje človek kadi in čim več cigaret pokadi, tem večja je verjetnost, da bo zbolel za rakom na pljučih. Odločitev, da ne postanemo kadilci ali da to prenehamo biti, je torej tudi odločitev za zdravje in za življenje.

Ta primer dovolj zgovorno potrjuje, da proti raku nismo nemočni. Rak na pljučih je v letu 1986 pri moških v Sloveniji predstavljal kar 23 odstotkov vseh rakavih obolenj. Približno toliko – 22 odstotkov – predstavlja rak na dojki pri ženskah. Tudi proti njemu se je mogoče boriti. Za to zahrbtno boleznijo letno zboli več kot 600 žensk, umre jih preko 200. Ta zadnja številka bi lahko bila manjša, če bi se vse ženske odločile za redno, mesečno pregledovanje dojk. Če to obliko raka odkrijemo na samem začetku, jo lahko zelo uspešno ozdravimo. Zgodnjih znamenj je razmeroma malo – le zatrdlinica v dojki, ki običajno ne boli. Ko se pojavijo spremembe v obliki dojke, lege bradavice ali na koži, gre zares. Majhne zatrdlinice pa v devetih od desetih primerov odkrijejo ženske same, s samopregledovanjem. Vsega milijona žensk pri nas zdravniki ne morejo pregledati, ženske same pa to lahko naredijo.

Dr. Metka Podbregar, zdravnica v celjskem dispanzerju za pljučne bolezni in tuberkulozo: »Kadilci se morajo zavedati večje nevarnosti za nastanek pljučnega raka. Pozorni morajo biti na kašelj, predvsem na njegovo spremembo. Ob trdovratnem kašlju je nujen obisk v dispanzerju. Ker pa je rak na pljučih eden izmed za zdravljenje najmanj dovzetnih, je najbolje ostati nekadilec. Še posebej velja to za delavce v klimatsko neugodnih pogojih. Tam je kajenje še bolj škodljivo kot sicer in na taka dela bi morali zaposlovati nekadilce.«

Več znanja – manj raka

Želje, da bi čim več ljudi vedelo, kako se je mogoče uspešno boriti proti raku, je vodila v ustanavljanje društev za boj proti raku. Slovensko društvo so ustanovili leta 1971, leta 1984 pa so se odločili za več regijskih društev in Zvezo slovenskih društev za boj proti raku, ki ima sedež v Ljubljani. Regijska društva so v Ljubljani, Mariboru, Novem mestu, Kopru, Murski Soboti, Novi Gorici, Velenju in Celju. Celjsko je najmlajše in ima sedež v celjskem zdravstvenem domu.

V preventivne akcije se vključujejo tudi delovne organizacije, ki so se odzvale ponudbi Onkološkega inštituta za organizacijo pregledov dojk v domačem kraju. V konjiškem Konusu in velenjskem Gorenju Elektroniki je na primer prišlo na tak pregled tri četrtine zaposlenih žensk, pri kar precejšnjem številu pa so tudi odkrili zatrdline, zaradi katerih so te ženske napotili na nadaljnje preglede.

Celjsko društvo se pridružuje skupnim prizadevanjem, da bi čim bolj omejili obseg rakavih obolenj. Pri tem se vključuje v program Slovenija 2000 in rak.

Pomemben prispevgek društva je izdaja videokasete »Svojo usodo imate v svojih rokah«. To je prva videokaseta v Sloveniji o raku na dojki, ki govori o preprečevanju tega obolenja, o njegovem zgodnjem odkrivanju, zdravljenju in rehabilitaciji. Pobudo zanjo je dala **Viktorija Rehar,** ki skrbi za zdravstveno vzgojo na Zavodu za socialno medicino in higieno, idejno zasnovo je pripravil **dr. Jože Avžner,** izvedba pa je plod skupinskega dela strokovnjakov. Ustvarjalci želijo, da bi kaseta našla pot v čim več ženskih kolektivov, v zadnje razrede osnovnih šol in v srednje šole. Kaseto lahko dobite na sedežu društva oziroma na Zavodu za socialno medicino in higieno v celjskem zdravstvenem domu.

Dr. Jože Avžner, kirurg v celjski bolnišnici: »Pri zdravljenju tesno sodelujemo z onkološkim inštitutom v Ljubljani. Njihovi strokovnjaki sodelujejo pri delu dveh onkoloških ambulant – ena je na ginekološkem oddelku, druga na oddelku za kirurgijo notranjih organov. Zdravljenje določamo teamsko – v Ljubljano pošiljamo le bolnike, pri katerih je potrebno tudi obsevanje. Sicer pa se tudi mi vključujemo v preprečevanje in zgodnje odkrivanje rakavih obolenj. Eden izmed pripomočkov, pomemben zlasti za ženske, je mamograf. V Celju imamo samo enega in treba bo misliti na novega z boljšimi slikami in z manj sevanja.«

Kaseta, plakati in tudi tale zapis so drobci, ki naj bi pomagali ljudem, da bi spoznali, da se nekaterim rakom lahko ognemo, nekatere, ki jih zgodaj odkrijemo, pa uspešno zdravimo. To spoznanje pa »je tista svetla lučka na koncu dolgega predora, skozi katerega se prebijajo borci proti raku. Lučka, ki jim vliva vero in daje moč v upravičenost svojega iskanja, nam potencialnim bolnikom, ki ne vemo ne ure ne dneva, če in kdaj se bomo morda srečali z rakom, pa priporoča dvoje: Opustite razvade in prisluhnite telesu!« kot so zapisali v »Slovenija 2000 in rak«.

MILENA B. POKLIČ
Foto: EDI MASNEC

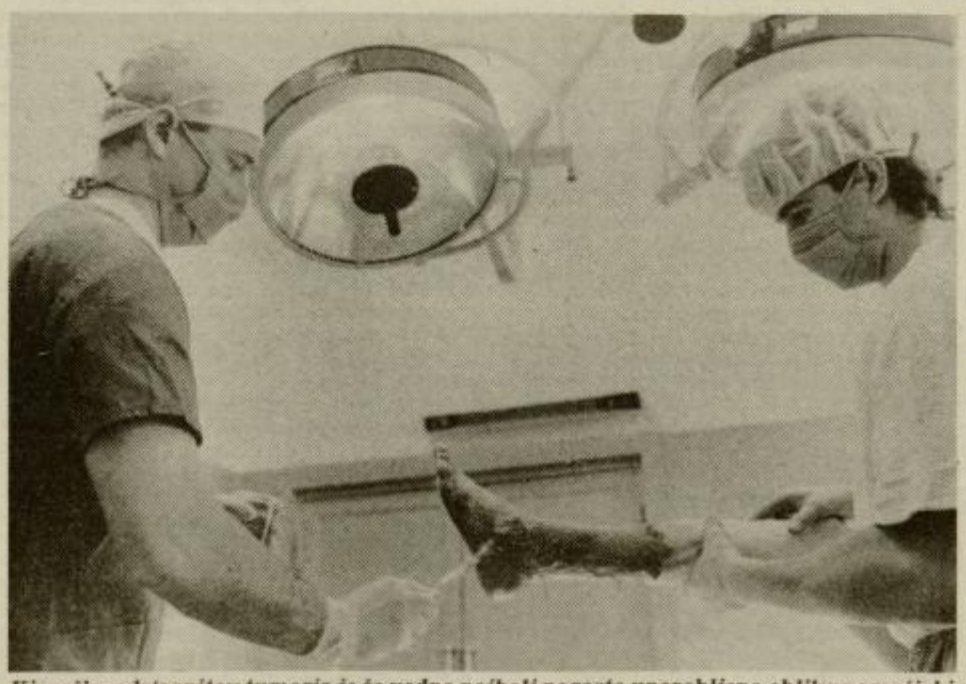

Kirurška odstranitev tumorja je še vedno najbolj pogosto uporabljena oblika pomoči, ki jo dopolnjuje obsevanje in kemoterapija. Operacije so vse manj obsežne. V Celju na primer letno naredijo 50–60 operacij raka na dojki, popolnih odstranitev obolele dojke pa je le še polovica.

Sedem opozorilnih znamenj

1. Ranice in razjede na koži ali sluznici, ki jih je že prekrila krasta, koža pod njo pa se ne zaceli niti v mesecu dni, so lahko resno opozorilo za raka na koži. Če ga odkrijemo na začetku, ga ozdravijo v 95 odstotkih, sicer največ 40.

2. Napredujoče spremembe v barvi ali velikosti materinega znamenja ali bradavice opozarjajo na morebitni črni rak ali maligni melanom. Pri bolnikih, kjer ob prvi operaciji še ni zasevkov v bezgavkah, je petletno preživetje 50–60 odstotno, če so prizadete bezgavke, le še 15 odstotno.

3. Neboleče zatrdline ali bule kjerkoli na telesu – še posebej velja to za zatrdline in bule v dojkah ter moških spolnih žlezah. Po podatkih registra za leto 1986 je za rakom na dojkah zbolelo 617 žensk, za rakom na moških spolnih žlezah pa 30 moških med 15 in 35 letom.

4. Neobičajne krvavitve ali izcedki iz katerekoli telesne odprtine opozarjajo na morebitni rak na maternici, danki ali drugem delu črevesja, na mehurju ali ledvicah, v želodcu, pa tudi na pljučih.

5. Trdovratni kašelj, hripavost in težave pri požiranju, ki jim ne vidimo pravega razloga, so značilna znamenja za raka na pljučih ali v grlu. Kadilci, bodite še posebej pozorni!

6. Trdovratne težave z želodcem, prebavne motnje in morda celo hujšanje brez pravega razloga so lahko v zvezi z rakom na želodcu ali požiralniku.

7. Vsaka sprememba in nerednost pri odvajanju, ki je sami ne znamo pojasniti, opozarja na raka na debelem črevesu ali na danki.

Sedem dobrih nasvetov

1. Opustite kajenje, saj povzroči tretjino vseh smrti za rakom. Najslabša je kombinacija cigaret in alkohola, ki povzroča raka v veliko večji meri kot vsaka razvada zase.
2. Uživajte zdravo hrano, ki ne vodi v debelost.
3. Opustite pretirano sončenje, ker povzroča raka na koži.
4. Spoštujte in upoštevajte predpise o zaščiti pri delu.
5. Prisluhnite svojemu telesu – obiščite zdravnika, čim opazite nenavadno spremembo v delovanju telesa.
6. Preglejte svoje dojke vsak mesec, le tako imate možnost odkriti raka na samem začetku, ko je ozdravitev nadvse optimistična.
7. Odločite se za redni vsakoletni ginekološki pregled, ki vas lahko obvaruje pred rakom na maternicnem vratu, saj ga zdravnik odkrije že v predrakavem stanju.

ZAHVALA

Zdravstveni center Celje je 1. NOVEMBRA 1990 prizadela naravna nesreča. Popravljen je bil velik del prostorov BOLNIŠNICE, ZDRAVSTVENEGA DOMA, ZAVODA ZA SOCIALNO MEDICINO IN HIGIENO TER SKUPNIH SLUŽB, kar je onemogočilo izvajanje velikega dela zdravstvene dejavnosti celjske regije.

V nesreči nismo bili sami. Med samo poplavo in po njej so delavcem Zdravstvenega centra Celje pomagali številni posamezniki, skupine, organi in organizacije. Zato se vsem, ki so nam kakor koli pomagali z delom, materiali in sredstvi, da smo čimprej vzpostavili osnovne pogoje za izvajanje zdravstvene dejavnosti, iskreno zahvaljujemo.

Poplava je povzročila veliko škodo, katere posledice bodo prisotne dalj časa. Vsem, ki so nam pomagali in imamo o njih podatke in vsem, ki bodo še sodelovali pri nadaljnjem odstranjevanju posledic poplave, bomo izročili pisne zahvale.

ZDRAVSTVENI CETER CELJE

Um za vse večne čase

Razstava v knjižnici ob 200-letnici Mozartove smrti

»Komponirati je moje edino veselje in moja edina strast,« je dejal veliki skladatelj, glasbeni genij Wolfgang Amadeus Mozart, katerega 200-letnico smrti obeležuje tudi razstava v avli knjižnice na Muzejskem trgu v Celju.

Pripravili sta jo glasbenica Adrijana Požun in profesorica Božena Orožen. Na pot so jo v torek popoldne pospremili s kulturnim programom, v katerem so sodelovali violinista Alenka Rozman in Nenad Firšt ter flavtistka Alenka Goršič ob spremljavi kitarista Mateja Banača, drugi prizor iz Mozartove enodejanke Mozart in Salieri pa sta pripravila člana eksperimentalnega gledališča »F« Miha Alujevič in Nataša Batalanič.

Adrijana Požun je zbrala Mozartova najpomembnejša dela in nekaj njegovih misli in pisem. Prav tako so na ogled nekatere Mozartove partiture, to so fotokopije njegovih rokopisov ter pregled skladateljevih sodobnikov. Temu sledi kratek pregled Mozartove operne ustvarjalnosti, nekaj knjig o Mozartu, ovitki plošč in druge zanimivosti iz Mozartovega glasbenega življenja.

Mozartova glasba nas na pragu 21. stoletja, ki je zvočno zelo nasičeno, še vedno močno prevzema in zares drži ugotovitev strokovnjakov, da Mozart ne bo nikoli zastarel.

Tako misli tudi profesorica Božena Orožen in pove, da je razstava razdeljena na tri dele. Prvi del razstave prikazuje Mozartovo življenje kot nekakšno potovanje, ki je zanj zelo značilno, saj je čudežni deček od šestega leta naprej tretjino življenja preživel na potovanjih. V drugem delu govorijo o glasbenem geniju knjige, ki so sicer na voljo bralcem v celjski knjižnici. Tretji del razstave je, kot je že omenjeno, glasbeni.

Razstava bo odprta do 22. aprila, k ogledu pa še posebej vabijo mlade iz osnovnih in srednjih šol, ter njihove glasbene pedagoge, pa seveda tudi vse ljubitelje Mozarta in njegove večne glasbe.

MATEJA PODJED

Koncert za umetnika

Zavod za kulturne prireditve Celje pripravlja v sodelovanju z Avstrijskim kulturnim inštitutom iz Zagreba koncert ob Mozartovem letu. Nastopila bosta violinistka Joanna Madroszkiewicz s Poljske in pianist Manfred Wagner Artz iz Avstrije. Predstavila se bosta z Mozartovimi skladbami in skladbami Bethovna Sarasateja, ki so posvečene Mozartu. Koncert bo danes, 7. marca, ob pol osmih zvečer v dvorani Glasbene šole v Celju.

Joanna Madroszkiewicz je že s sedmimi leti pričela igrati na violino. Študirala je na visoki glasbeni šoli v Danzigu v razredu prof. Stefana Hermana in je zelo zgodaj postala gostja pomembnih koncertnih dvoran. Leta 1977 je pridobila naslov najboljše mlade umetnice. Dve leti kasneje, po opravljeni diplomi, je obiskovala mojstrski tečaj pri Arthurju Grumiauxu. Umetnica je dobitnica številnih nagrad na mednarodnih natečajih in stalna gostja koncertnih hiš po Evropi in ZDA. Sodeluje s pomembnimi orkestri, kot so Dunajski simfoniki, Baselski simfonični orkester ter drugi, kakor tudi z znanimi radijskimi in televizijskimi hišami ter založniki gramofonskih plošč.

Pianist Manfred Wagner Artzt pa je bil rojen na Dunaju, kjer je končal študij klavirja na Visoki glasbeni šoli. Kot solist, komorni glasbenik in korepetitor vokalne glasbe se je zgodaj predstavil svojemu občinstvu. Ko pa je prejel zlato medaljo na mednarodnem klavirskem tekmovanju v Italiji, je stopil na mednarodno umetniško sceno. Manfred Wagner sodeluje z mnogimi glasbenimi producenti, že vrsto let pa uspešno muzicira z violinistko Joanno Madrosczkiewicz. MP

Odlika so mladi

Kljub slabšim razmeram v kulturi so člani kulturnega društva Ljubečna na občnem zboru ugotovili, da so v minulem obdobju dobro in uspešno delali. Močno so se uveljavili zlasti z organizacijo prireditve Zlata harmonika, po kateri so znani doma in po svetu.

Društvo se lahko ponaša tudi s skupino mažoretk, v katero je vključenih dvajset deklet, v plesni skupini Lučka pleše približno petdeset otrok, uspešno pa deluje ta tudi moški pevski zbor in godba na pihala. Harmonikarski klub, ki tudi deluje v okviru društva, združuje petdeset harmonikarjev iz Slovenije, Avstrije, Italije in Nemčije in opravlja pomembno vlogo pri povezovanju in vzgoji harmonikarjev z diatonično harmoniko.

Seveda se člani društva pri svojem delu srečujejo tudi s težavami, je bilo slišati na zboru. Začasno sta prenehala delovati tamburaška sekcija in ženski pevski zbor, člani kino sekcije pa so zaradi slabega obiska nehali vrteti filme. Zato so si na Ljubečni zadali nalogo, da bodo oživili delo tamburašev in ženskega pevskega zbora.

ŽB

Zasebna glasbena šola

Na Polzeli je med zasebniki zaoral ledino na čisto novem področju Boris Bizjak, ki je odprl glasbeno šolo oziroma glasbeno estradno agencijo. V glasbeni šoli poučuje instrumente, ki imajo klaviaturo, predvsem pa synthesizer, ki je med mladimi zelo priljubljen. Ima 24 učencev, kar je, kot pravi sam, največ, kar zmore. Poleg tega se ukvarja z organiziranjem raznih glasbenih prireditev. Na sliki: Boris Bizjak z učenko Barbaro Predovnik.

T. TAVČAR

Likovni utrinek

V Likovnem salonu so včeraj, v sredo, postavili na ogled dela slikarja in grafika Kiara Meška, ki se je doslej večinoma predstavljal na skupinskih razstavah, zato gre dogodek v Celju šteti za enega pomembnejših v slikarjevem življenju.

V spodnjem delu so na ogled njegova novejša dela v olju, teh je 12, v gornjem delu galerije pa se predstavlja z 18 grafikami.

Slikar se v svoji likovni izpovednosti giblje od ekspresionistične in kubistične analize površine in strukture do nove figuracije, pri čemer ustvarja bogat asociativni in melanholični svet. Slednjega izraziteje poudarja v novejših delih.

Razstava bo na ogled do 3. aprila.

MP

Čelist v Narodnem domu

Celjskemu občinstvu se obeta jutri, v petek, ob pol osmih zvečer v Narodnem domu izjemen umetniški užitek. Kot solist se bo prvič v Celju predstavil Miloš Mlejnik, izvrsten slovenski čelist, soločelist Slovenske filharmonije in profesor na Akademiji za glasbo v Ljubljani.

O njegovih glasbenih uspehih pričajo mnoge nagrade, med drugim je leta 1984 prejel tudi nagrado Prešernovega sklada.

S komornim orkestrom Intermezzo bo v Celju izvedel dvoje del: koncert za čelo in orkester v C-duru in orkester v B-duru L. Boccherinija. Pokrovitelja koncerta sta tiskarna Marginalija in Cinkana Celje.

MP

Grajske stavbe v vzhodni Sloveniji

Prva od petih knjig nove serije kastelologa dr. Ivana Stoparja

Partizanska knjiga je v sodelovanju z Znanstvenim inštitutom Filozofske fakultete v Ljubljani izdala v zbirki Znanstveni tisk prvo knjigo od serije petih z naslovom Grajske stavbe v vzhodni Sloveniji. Prva knjiga zajema območje Maribora in Ptuja.

Avtor dr. Ivan Stopar je že 1982 leta pri Znanstvenem inštitutu Filozofske fakultete v Ljubljani izdal obsežno knjigo z naslovom Gradovi, graščine in dvorci na Slovenskem Štajerskem, vendar je bila v šapirografirani tehniki in v zelo majhni nakladi 150 izvodov, ki je takoj pošla. Sedanji projekt omenjenega inštituta in Partizanske knjige je dragocen vsaj iz dveh razlogov: prvi je ta, da prihaja nova serija na dan v času, ko je v javnosti vse več zanimanja za našo kulturno dediščino, čeprav ta še naprej propada in drugi je v tem, da je s knjižno obliko v večji nakladi in slikovnim gradivom delo dostopnejše širši javnosti. Tretji vidik pa je seveda strokovne narave in zajema dopolnitve in tudi določene popravke, saj je od prve izdaje minilo kar desetletje, številni konservatorski posegi na grajskih objektih pa so v tem času spomeniško varstveni službi omogočili nova spoznanja in ugotovitve.

Celotno delo ni topografija, ali ni popolna topografija, kar poudarja v spremni besedi tudi sam avtor, ki se zaveda, da je takšna tipografija lahko le rezultat sistematičnega skupinskega dela, omenjeno delo pa je sad njegovega dolgoletnega raziskovalnega dela. Toda neglede na to, da mu je avtor sam odrekel topografsko popolnost, celoten opus zelo nazorno in izvrstno obravnava omenjeno problematiko.

Na vsak način je treba opozoriti na novosti, ki jih je dr. Stopar uvedel v gradivu, kjer je s slovenskimi poimenovanji objektov pomembno prispeval k enotnemu poimenovanju grajskih stavb, pri ortografiji nemških grajskih imen pa se je odločil za njihovo sodobno obliko.

Pri opisih grajskih arhitektur je nekaj več pozornosti namenjene srednjeveški grajski arhitekturi, nekatera druga obdobja so skromneje zastopana, največkrat zaradi tega, ker je bilo nemogoče na terenu preverjati oziroma dodatno zbirati nove podatke, saj so mnogi od njih skriti še po arhivih. Pri upodobitvah avtor našteva le tiste vedute, ki izvirajo iz znanih grafičnih serij ali suit, torej Clobucciarch, Vischer, Stöcklova suita, Stara in Nova Kaiserjeva suita, Lamplova suita in Reichertov album Einst und Jetzt.

Prvi zvezek, ki je izšel pred dnevi, zajema občine Maribor Pesnica, Pobrežje, Rotovž, Tabor in Tezno ter občino Ptuj. V drugem bodo občine Gornja Radgona, Lenart, Lendava, Ljutomer, Murska Sobota, Ormož, Slovenska Bistrica in Slovenske Konjice. V tretjem občini Celje in Žalec, v četrtem občine Mozirje, Velenje, Slovenj Gradec, Ravne, Dravograd, Radlje in Maribor-Ruše ter v petem občine Šmarje pri Jelšah, Šentjur pri Celju, Laško, Hrastnik, Sevnica, Krško in Brežice. Vsaki knjigi bodo dodani nemški povzetki opremljeni s krokiji po predlogah iz Vischerjevega zemljevida Štajerske, ki je izšel leta 1678.

Dr. Stopar je z opisi posameznih grajskih objektov opredelil temeljne značilnosti grajskih stavb. Opozoril je na njihove arhitekturne in umetnostne kvalitete, pri tem pa je problematiko tako formuliral, da bo lahko služila nadaljnjim raziskavam, saj gre za prvi tovrstni poskus na Slovenskem, kjer pa je v ospredju avtorjevega zanimanja predvsem grajska arhitektura.

Knjige nas bodo tudi opozorile na stanje naših grajskih stavb, ki je na premnogih mestih zelo slabo. Avtor je zato v spremni besedi zapisal tudi to, da se po dveh desetletjih, kolikor je nastajalo to gradivo, počuti, kot bi napisal nekrolog za tistimi pričevalci naše zgodovine, ki jim je njihov čas minil, naš pa jim ni znal dati prave cene...

DRAGO MEDVED

ZAPISOVANJA

Kdo je ubil Lauro?

To je vprašanje, ki je obsedalo več kot polovico Združenih držav Amerike eno celo poletje 1990. Vprašanje, na katerega si niso znali nikakor odgovoriti, pa čeprav je že takoj na začetku bolj ali manj jasno, da je Lauro Palmer umoril David Lynch sam.

Piše Tadej Čater

Tako John Waters, Lynch pa še vedno dopušča druge alternative; namreč v malem severozahodnem ameriškem mestecu Twin Peaks, v mestecu, ki ne samo fizično, ampak tudi kako drugače spominja na mestece Peyton (s to razliko, da je Twin Peaks bolj na gosto naseljen – ima okrog 50 tisoč prebivalcev (kar je približno toliko kot Celje) se zgodi skrivnosten umor. Ob jezeru precej idiličnega videza, navsezadnje je že sam Twin Peaks zelo idiličen oziroma je mestece, v katerem bi vsi radi živeli, če pa že to ne, ga pa vsaj non stop gledali, najdejo v plastično vrečko zavito truplo srednješolke, sicer miss Twin Peaks ali vsaj gimnazije, Laure Palmer (Sheryl Lee). In ker lokalni šerif ni kos razrešitvi take naloge, pride na pomoč kdo drug kot posebni agent FBI Dale Cooper (Kyle McLahlan), ki ga, če že drugega ne, moramo vsi vzljubiti. Pa ne toliko zaradi njegovih detektivskih sposobnosti in njegove telefonske tajnice, ampak bolj zaradi krofov in češnjeve pite, ki jo priporoča slehernemu, kar pa ne velja tudi za »prekleto dobro« kavo, ki mora biti vroča in črna kot nebo brez mesečine.

Seveda pa v Twin Peaksu živi še srednješolska mularija in nekaj lokalnih mogotcev, lokalnih posebnežev in pridnih, to je dobrih (James Hurley, ki ga igra James Marshall, s katerim ima Laura skrivnostno in delikatno razmerje) ter slabih (Bobby Brigs, ki ga upodablja Dan Ashbrook, ki je drugače Laurin fant, sam pa ima razmerje vsaj še z eno lokalno lepotico) fantov. Konec koncev je pa vse tako zapleteno, da se res lahko enaidvajset dni sprašujemo, kdo je v resnici umoril Lauro Palmer? Zakaj, Laurina najboljša prijateljica Donna Hayward (Lara Flynn Boyle) ima poleg svojega fanta, najboljšega prijatelja Bobbyja, razmerje še z Jamesom, Jame sov stric in skrbnik Ed Hurle (Everett McGill), lastnik ra puščene bencinske črpalke i mož psihopatske Nadine, ki ž vi le za brezšumne zavese (vsa tako se zdi) ima na skrivaj ra merje z natakarico Normo Jen nings (Peggy Lipton), ki se j kar naenkrat znašla sama. Na mreč moža so ji za tri, štiri let zaprli.

V Twin Peaksu pa še živijo in ti so vsekakor bolj intrigan ni in morda celo violentni, Jos sie Packard (Joan Chen), kitaj ka iz Hong-konga, vdova p lastniku Packardove žage, k ima tudi razmerje z enim iz med pomembnejših Twin Pe akerjev, šerifom Harryjem S. Trumanom (Michael Ontke an), potem je tu še Packardov sestra Catherine Matrell (Pip per Laurie), ki ima nenasitn ambicije po žagi in njen ljubi mec, lokalni milijarder ali vsa milijonar, kar niti ni tako b stveno, Benjamin Horne (Ric hard Beymer), ki, kot sam pra vi, je svojo hčerko »že zdavna izgubil« – Audrery (Sherilyn Fenn), ki nosi v šoli rdeče čev lje z zelo visoko peto... Twin Peaks je torej precej dolgočas no in hkrati zelo zanimivo me sto z vsemi lokalnimi in pri mestnimi posebnostmi, kar p je že stvar sociale, ki nima prav nič opraviti z brutalnim umo rom Laure Palmer. Sicer p Laura ni bila edina, ki je na ta ali drugačen način okusila na silje. Vi veste, da je imela v no či, ko se je zgodil umor razmer je z najmanj tremi moškimi Popolnoma nedolžna seveda tudi ni bila. Kokain je pri tem izvzet, jasno, čeprav tudi pr nas srednješolska mladina ne pozna zgolj marihuane.

Je pa v sezoni 1990 Američa ne obsedala še neka druga serij ja: The Simpsons, ki pa je z razliko od Twin Peaks prece manj violentna in precej bol komična. The Simpsons j stvar Fox TV in predsvem (po leg Matta Groeninga in James L. Brooksa) Barta Simpsona rapemana s hitom Do the Bart man (Skoraj vsak dan n MTV). Twin Peaks pa je dobil zaradi precejšnje gledanosti i precejšnjih ali še večjih dohod kov svoje trivialno in šokantn nadaljevanje, tako da Američa nom še danes ni povsem jasno kdo je pravzaprav umoril i vse kar spada zraven storil La uri Palmer. To pa je predvsem stvar Davida Lyncha (režise Eraserhead, 1978, Elephan Man, 1980, Dune, 1984, Blu Velvet, 1986 in Wild at Heart 1990, ki prihaja tudi v naše ki nematografe) in Marka Frost (glavni scenarist serije Hil Street Blues z začetka osemde setih).

In kaj druži vse Lynchove i Frostove produkcije, vključn s Twin Peaks? Afekcija d Americane, kajpada. In v te iščite odgovor na vprašanje kdo je umoril Lauro Palmer Vsaj takrat, ko gledate serijo mislite po ameriško. Poskus te, saj ni tako zelo težko.

DELO plus

Domišljija brezmejnega

Galerija Izba odpria vrata nakitu in keramiki

V majhnem, intimnem prostoru galerije Izba na Slomškovem trgu v Celju so v petek zvečer poskrbeli za prijeten kulturni dogodek, ko so ob pozornosti številnih obiskovalcev odprli razstavo unikatnega nakita in keramike. Razstava je prodajnega značaja in bo odprta do 8. marca, namenjena pa je prav drobnim, a nikoli pozabljenim pozornostim.

S svojimi deli se predstavljajo štirje avtorji, ki potrjujejo, da domišljija v umetnosti nima meja in da ima vsak razstavljeni unikat svojo trajno umetniško vrednost.

Meta Plevnik se predstavlja s »keramo-skulpturami«, ki zbujajo pozornost s svojimi rustikalnimi formami, nenavadnimi odprtinami in drugimi detajli, ki vodijo v svet starodavne utrdbene arhitekture, odprtih ognjišč, posod...

Anita Planinšek je oblikovala nakit s posebno žensko senzibilnostjo, zavedajoč se, da je nakit lepota, krhkost, nežnost, poezija in zasebnost. Za svojo umetnost uporablja materiale, kot so zlato, srebro, biba biseri, cirkon in poldragi kamni, ki poleg vizualno-estetskih efektov ne negirajo materialne vrednosti.

Tretji avtor te zanimive razstave v Izbi je Ivan Zupanec, ki v svoji umetnosti ohranja tradicionalne smiselne povezave med funkcijo in formo. Bolj svoboden je pri oblikovanju nakita z uporabo močnih barvnih tonov, precej nagibajočih se k temnim odtenkom, s čimer dosega bogato večbarvno kombinacijo zanimive igre barv in oblik.

Podobne materiale kot Anita Planinšek in Ivan Zupanc uporablja pri svojem oblikovanju tudi Anton Žigon. Posveča se tako geometričnim, preprostim, skorajda minimalističnim formam, osvobojenim dekorja, kot bogatejšim, nagubanim, vegetabilno sproščenim, valujočim oblikam.

Razstavo je postavila in jo s spremno besedo pospremila na pot Irena Čerčnik, kustodinja prodajne galerije Izba.

MATEJA PODJED
Foto: EDO EINSPIELER

NAMA

HMEZAD TP NAMA, p. o., Žalec
INF. TELEFON: ŽALEC (063) 711-231, LEVEC 26-313

razpisuje

javno dražbo

naslednjih poslovnih prostorov, vpisanih v vl. št. 995 k.o. Levec, ki je družbena lastnina, imetnik pravice uporabe pa je prodajalka:

1. II. nadstropje stavbe, stoječe na vhodni strani parc. št. 36 – stavbišče, hiša.

V naravi je naprodaj ponudeno II. nadstropje v izmeri 246, 98 m² površine, podstrešje ki je zaradi nove ab plošče primerno za preureditev v poslovne ali stanovanjske prostore.
Izklicna cena za celo II. nadstropje znaša 286.460,00 din oz. 1.159,86 din/m².
Prodajalka se zavezuje izdati kupcu zemljiškoknjižno listino, sposobno za vknjižbo lastninske pravice na kupljenih poslovnih prostorih s pripadajočo trajno pravico uporabe na zemljišču, na katerem stoji gradbeni objekt s prodajnim poslovnim prostorom in na zemljišču, ki je potrebno za redno rabo poslovnega prostora v 8 dneh, od kar se ji bo kupec izkazal z dokazilom o plačani celotni kupnini in s predpisano dokumentacijo, ki je po zakonu potrebna za zemljiškoknjižno izvedbo kupoprodajne pogodbe.

2) Obzidan kozolec z letveno drvarnico v skupni tlorisni izmeri 294,58 m², skupaj s funkcionalnim zemljiščem pa 427,88 m².

Izklicna cena na nepremičnine pod točko 2. znaša 530.407,60 din.
Prodajalka se zavezuje izdati zdražitelju zemljiškoknjižno listino, sposobno za vknjižbo lastninske pravice na prodanih nepremičninah pod točko 2 v 8 dneh, od kar ji bo po svojem izposlovanju pravnomočne odločbe o odmeri prodanega funkcionalnega zemljišča predložil zemljiškoknjižni izpisek o zemljiškoknjižni izvedbi takšne odločbe.

Javna dražba bo dne 22. 3. 1991 s pričetkom ob 10. uri v restavraciji Name v Levcu.
Ogled v prodajo ponudenih poslovnih prostorov bo mogoč v delovnih dneh 1 teden pred javno dražbo med 9. in 10. uro.
Pred javno dražbo so se interesenti dolžni izkazati s potrdili o plačilu varščine v višini 10% izklicne cene nepremičnine, ki jo nameravajo licitirati. Kavcijo plačajo na žiro račun prodajalke št. 50750-601-19798.
Kupnino v višini razlike med plačano varščino in najugodnejšo ponudbo je dolžan zdražitelj plačati v 8 dneh od javne dražbe.
Prodajalka bo prepustila kupcu poslovne prostore v posest takoj po plačilu celotne kupnine.
Stroške ocenitve poslovnih prostorov po sodnem izvedencu, javne dražbe, sestavo pogodbe in njene zemljiškoknjižne izvedbe ter prometni davek za zdražene nepremičnine je dolžan plačati kupec.

V Šentjurju so možnosti za turizem

V Šentjurju so pred kratkim ustanovili turistično društvo. Program dela, ki so si ga zastavili, je zelo obširen. Z različnimi pobudami in akcijami bodo poskrbeli za lepši videz kraja, pripravili bodo razstavo o turističnih zanimivostih tega kraja in okolice ter gradivo za prospekt. Predvsem pa želijo skupaj z motelom zaokrožiti turistično ponudbo Šentjurja in okolice (Ipavci, Rifnik, obletnica Slomškovega rojstva, Slivniško jezero, lov in ribolov). Poskrbeli bodo tudi za živahnejše delo turističnega podmladka na osnovni šoli ter za sodelovanje s Kmetijsko šolo. Za predsednika društva so izvolili Ludvika Mastnaka.

ZORAN VUDLER

Preobrazba v gledališču

V celjskem gledališču bo v ponedeljek zvečer gostovala ljubljanska Drama z delom Franza Kafke-Lojzeta Rozmana Preobrazba. Velja se spomniti, da Kafka ni samo največji stilist nemške proze, marveč je eden največjih brezkompromisnih etikov novega veka in Preobrazba je njegova najbolj intimna zgodba.

V izvedbi odličnih igralcev Drame je delo režiral Lojze Rozman.

MP

Ustanovili so sekcijo društva vodnikov

V petek so v Celju ustanovili sekcijo društev turističnih vodnikov Slovenije. Vodnikovo delo je danes del trženja turističnih proizvodov, a ta poklic pri nas še vedno nima prave veljave. Delo v sekciji naj bi turističnim vodnikom dalo večjo veljavo in pomen, skušali pa si bodo izboriti tudi boljši položaj in ceno na tržišču.

V celjski regiji se trenutno ukvarja s turizmom, katerega pomemben del je tudi vodenje, preko štiridest družbenih in zasebnih turističnih agencij, da o hotelih, zdraviliščih in drugih, ki bi prav tako morali biti zainteresirani za višji nivo tega kadra, niti ne pišemo.

JANEZ VEDENIK

Pričkanje o ženskah in Titovih slikah

Na Šmarskem so se spričkali zaradi datuma praznovanja ženskega praznika in Titovih slik v javnih prostorih. Zaposleni v šmarskem domu upokojencev so se po pismu predsednika šmarske skupščine in republiškega poslanca (SKZ-LS) Franca Potočnika pritožili občinski skupščini, da dan žena, 8. marca, ni praznik komunističnih držav, pri izobešanju Titovih slik v javnih prostorih pa ne gre za kult osebnosti.

Zaposleni v domu upokojencev so zapisali, da so s praznovanjem 25. marca, materinskega dne, prizadete vse ženske, ki niso matere, v demokratični družbi pa se bodo same odločile, kdaj bodo praznovale. Predsednik skupščine je tudi pred skupščino vztrajal, da gre za praznik komunističnih dežel, ter da je treba v naši družbi dati poudarek materam, ni pa nikjer zapisal, da 8. marca ne smejo praznovati. Tisti, ki so odgovorni za javne prostore naj ravnajo po vesti, je povedal.

Glede odstranjevanja Titovih slik iz javnih prostorov pa so iz doma upokojencev zapisali, da pri izobešanju Titovih slik ne gre za kult osebnosti, da gre za počastitev po vsem svetu cenjenega voditelja ter da je prav, da o tem skupščina vsaj razpravlja, če že ne zavzame stališča, so zapisali. Franc Potočnik je poslancem pojasnil, da je prejel več vprašanj o tem po katerem zakonu morajo viseti Titove slike in je zato postavil poslansko vprašanje. Zakona, da morajo viseti ni, zapisano je le kako morajo viseti, ni pa tudi rekel nikomur, da morajo slike sneti, z izjemo izobešenih v občinskih prostorih.

BRANE JERANKO

Človek na položaju

Člani dramske skupine iz Tabora so zares med najbolj delavnimi na Celjskem. V mesecu dni se bodo predstavili kar z dvema uprizoritvama. Ena skupina je naštudirala komedijo Oh, ti ljubi starši, ki jo je režirala Jožica Ocvirk po adaptaciji teksta Jake Jeršiča, občinstvu pa so se z njo že predstavili, druga skupina pa je pripravila satirično komedijo Fadila Hodžiča Človek na položaju. Premiera bo v soboto, 9. marca, ob 19. uri v gasilskem domu v Kapli.

Kako so se na uprizoritev pripravili, nam je povedal režiser Janez Kozmelj:

»Ker imamo v našem dramskem društvu precej igralcev, smo se odločili za dve deli. Vodil sem skupino desetih igralcev in skupaj smo izbrali satirično komedijo Fadila Hodžiča Človek na položaju. Vaditi smo pričeli v prvih dneh decembra, tako da smo zdaj, upam, dobro pripravljeni in naših gledalcev ne bomo razočarali.«

T. TAVČAR

Zrak je še slab

Na merilnem mestu v Miklošičevi ulici smo v času od 25. 2. do 4. 3. najvišjo 24-urno povprečno koncentracijo SO_2 v zraku izmerili v torek 26. februarja. Znašala je 0,27 mg SO_2/m^3 zraka. Tudi najvišje enourno povprečje smo izmerili v torek, ko se je ob 11.30 enourna povprečna koncentracija SO_2 v zraku povzpela na 0,61 mg SO_2/m^3 zraka.

Glede na 24-urne povprečne koncentracije SO_2 v zraku zrak na merilnem mestu v Miklošičevi pretekli teden ni bil prekomerno onesnažen le 28. februarja. Enourne povprečne koncentracije pa niso presegle najvišjega dovoljenega enournega povprečja 28. februarja ter 1. in 2. marca.

Tudi na merilnem mestu ANAS je bil zrak pretekli teden praktično ves čas prekomerno onesnažen. Prekomerne onesnaženosti zraka na tem merilnem mestu nismo izmerili le v ponedeljek, 4. marca.

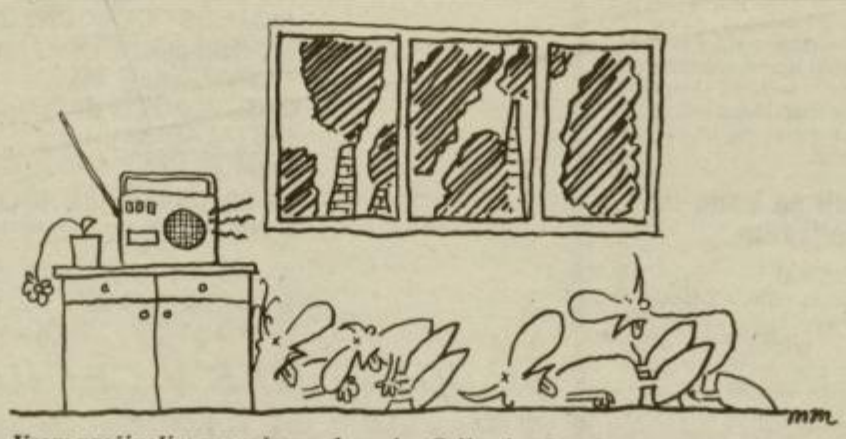

Vsem preživelim sporočamo, da zrak v Celju ni več prekomerno onesnažen!

Občni zbor ZŠAM Mozirje

V nedeljo so se na občnem zboru zbrali člani Zveze šoferjev in avtomehanikov Mozirje. Spregovorili so o delu v preteklem letu in načrtih za letošnje leto, nanizali pa so tudi nekaj težav, s katerimi se srečujejo pri svojem delu.

Tudi na občnem zboru ZŠAM so veliko besed namenili skoraj neprevozni cesti Luče–Ljubno, razmere na tej cesti se iz dneva v dan slabšajo. Člani ZŠAM so poudarili, da takšna cesta negativno vpliva na varnost v cestnem prometu. Opozorili so tudi na to, da njihova zveza nima organiziranega sindikata, ki bi zaščitil njihove pravice. Spregovorili so tudi o novem zakonu o društvih, ki po mnenju nekaterih članov ne pomeni nič dobrega za društva.

Člani ZŠAM v Mozirju bodo zahtevali republiško pojasnilo in opredelitev do njihovega stanovskega praznika.

U.K.

Vesele note

Srečanje glasbenih šol celjske regije je že tradicionalno, vsako leto pa ga pripravi druga glasbena šola na Celjskem. Letos je na vrsti Glasbena šola Celje, ki to srečanje pripravlja za 9. marca ob 10. uri v koncertni dvorani šole.

Številnim učencem pomeni takšno srečanje še eno možnost lastnega preizkusa pred letošnjim republiškim tekmovanjem učencev in študentov glasbenih šol Slovenije. To bo od 14. do 17. marca na Vrhniki in v Ljubljani.

Za učence osmih občin našega območja pomeni takšno srečanje tudi izmenjavo izkušenj, tako med učenci kot med pedagogi in vodstvi šol.

MP

Odpadke uvažamo, mar ne?

Tudi celjski komunalci se ozirajo po izkušnjah manj razvitega Lenarta

V celjski Komunali zatrjujejo, da bo do konca marca izdelana naloga o izločanju sekundarnih surovin in posebnih odpadkov gospodinjstev. Po analizi vsebine gospodinjskih odpadkov naj bi pripravili načrt izločanja uporabnih surovin. Med tem, ko je razmišljanje o smeteh pri nas še v povojih, pa imajo v slabo razvitem Lenartu v Slovenskih goricah že skoraj leto dni urejeno drugačno zbiranje odpadkov. Takšno, da je gospodarstvu koristno in okolju prijazno. Po njihovih izkušnjah so se začeli ozirati tudi komunalci s Celjskega...

Tudi v smeteh je skrit denar, odvržene odpadke je mogoče znova uporabiti. Pri nas se tega bolj slabo zavedamo, zato odpadke tudi uvažamo in pri tem plačujemo z devizami, doma pa jih nismo pripravljeni plačati po primerni ceni. Z razvrščanjem odpadkov ter z organiziranim zbiranjem odpadnega materiala in sekundarnih surovin se zmanjša onesnaženost okolja, pa tudi prihranek je velik.

S predelavo starega in odpadnega železa se v primerjavi s pridobivanjem železa iz rude prihrani 65% energije. Podobno je s predelavo svinca, s predelavo papirja privarčujemo 64%, bakra 85, aluminija pa kar 92%. Pa še to: za tono železa je potrebno blizu 3 tone železove rude, za tono aluminija približno 8 ton, za tono svinca 125 ton rude ter za tono bakra kar 200 ton rude.

V Jugoslaviji letno sicer zberemo 2,4 milijona ton različnih odpadkov, največ na prebivalca prav v Sloveniji, a kljub temu capljamo za razvitim svetom. V letu 1985 so v Dinosu in Surovini odkupili 272 tisoč ton jeklenih odpadkov, 16 tisoč ton barvnih kovin, 84 tisoč ton papirja, 3 tisoč ton gum, 17 tisoč ton stekla in 4 tisoč ton tekstila. Tudi v naslednjih letih se te številke niso bistveno spremenile. Če jim prištejemo še papir, ki ga vozijo v papirnice neposredno, je bilo zbranega kar nekaj. Pa vendar zelo malo... Sedanje odkupne cene pa so komaj verjetne.

Pred časom se je v javnosti pojavila vest, da v celjskem Dinosu pripeljane sekundarne surovine plačujejo s toaletnim papirjem. V tem tednu so nam povedali, da januarja in že decembra niso imeli dovolj gotovine, toda pripeljanih sekundarnih surovin vseeno niso zavračali. Zato so zbiralcem ponudili čakanje na gotovino ali nadomestilo v obliki toaletnega papirja, zdaj pa plačujejo, v okviru možnosti, vse pripeljane sekundarne surovine v gotovini. Po sprejetju 33,5 odstotnega davka naj bi bili Celjani eni redkih, ki plačujejo v gotovini. V celjski Surovini pa so nam povedali, da so surovine redno plačevali v gotovini.

Pomembno je tudi to, da se pri že omenjenem pridobivanju železa iz starih surovin ne le prihrani energija, pač pa se na ta način zmanjša onesnaženost zraka za 86, vode za 76 in poraba vode za 40 odstotkov. V razvitih državah tudi zato uporabijo za pridobivanje železa polovico starega železa in polovico železove rude, pri nas pa 70 odstotkov rude in 30 odstotkov starega železa.

Lenarška smetarska podjetnost

»Podpisali smo desetletno pogodbo med občino, avstrijskim podjetnikom Rothom, ki je vložil kapital, posode za različne vrste odpadkov in tovornjak, ter lenarškim obrtnikom Antonom Letnikom. Po nas se zgledujejo mesta Maribor, Rogaška Slatina, Kranj, Koper, Izola in Ptuj, slišala sem, da o tem razmišljajo tudi v Velenju in Celju,« pripoveduje zdaj že bivša predsednica občinske skupščine Lenart **Vida Savli.** V času njenega županovanja so se lotili tega projekta in v začetku so se med krajani in delegati občine, ki šteje nad 18 tisoč prebivalcev, lomila kopja, vendar je odločitev za drugačno zbiranje odpadkov le prevladala.

Odpadki, ki za predelavo niso primerni, končajo na prenapolnjenem občinskem smetišču, uporabne pa odpeljejo v mariborski Dinos. Iz bioloških odpadkov, ki jih zbirajo le v središču Lenarta, pa bodo izdelovali kompost. **Anton Letnik,** sodelavec Rothovega podjetja Saubermacher, opozarja, da so Dinosove cene naravnost smešne. Za kilogram odpadnega papirja plačajo v Mariboru 50 par, za steklo 6 par. Za tono stekla odštejejo torej 60 dinarjev. »Prejemati bi morali ekološki dinar,« je prepričan Letnik, »saj tu ne gre zgolj za zaslužek, ampak se zmanjšuje tudi obremenjenost občinskega smetišča. Tisti, ki odločajo, bodo morali imeti več posluha za sofinanciranje.«

O tem, koliko se ta posel izplača, Letnik za sedaj še noče govoriti. V začetku je ta način odvoza nekoliko dražji, vendar pa so primerjave težke. Odvoza smeti v Lenartu namreč tudi ne plačujejo po kvadratnem metru površine prostorov, pač pa po velikosti posode za smeti, ki ima amortizacijski čas 8 let. Prednosti lenarškega odvoza pa so še v tem, da je redkejše, brez značilnega ropota, za vozilom pa se ne vleče značilni prah.

Zganili se bodo tudi na Celjskem

Velenjčani so si pred tremi meseci ogledali Rothovo veliko avstrijsko podjetje za odvoz odpadkov. **Tone Brodnik,** v. d. direktorja velenjskega Vekosa, pravi, da se za razvrščanje odpadkov zanimajo tudi pri njih. Izpolnili so že Rothov anketni list za ugotavljanje količin posameznih vrst odpadkov. Po pogovoru z Rothom pa so se zanimali tudi za lenarške izkušnje, povpraševali pa so tudi v Murski Soboti in Lendavi, kjer že imajo »pilotski način« odvoza smeti. Avstrijsko podjetje bi prispevalo tovornjake in v začetku gospodinjske posode za smeti. Velenjčane zdaj zanimata cena in število delovnih mest glede na njihove sedanje zmogljivosti. Z novim načinom bi podaljšali življenjsko dobo sedanjega smetišča. Prihranek bi bil že v tem, da bi smeti odvažali namesto dvakrat le še enkrat tedensko, meni Brodnik.

V velenjski občini naj bi pilotski način v naselju družinskih stanovanjskih hiš zaživel že letos. Za zgled omenjajo piransko občino, kjer nameravajo posodobiti odvoz smeti do začetka glavne turistične sezone. Podjetnik Roth se menda precej zanima za posel v našem prostoru. Po načelu: kdor prvi pride...

Za posodobitev odvoza smeti so se še pred proglasitvijo kraja za mesto zanimali tudi **v Rogaški Slatini.** Direktor slatinske Komunale **Zlatko Kvesič** je povedal, da trgovine smeti že odbirajo, v gospodinjstvih pa še ne. Znane so mu tudi lenarške izkušnje, saj se je prejšnja občinska vlada v zvezi s tem povezovala z Lenartom.

Tudi **v Celju** lenarške izkušnje poznajo in so se tudi pripravljeni povezovati z zunanjimi partnerji. Kot je povedal direktor celjske Komunale **Jože Gabršček,** bo do konca marca narejena naloga o izločanju sekundarnih surovin in posebnih odpadkov gospodinjstev. Po analizi vsebine gospodinjskih odpadkov, ki jih odlagajo na občinskem smetišču, pa naj bi pripravili načrt izločanja uporabnih surovin.

Sicer pa želijo predvsem zmanjšati količino na občinsko smetišče odpeljanih smeti in s tem podaljšati njegovo življenjsko dobo ter vračati uporabne surovine v industrijo. O izločanju sekundarnih surovin so govorili tudi na zadnjem regijskem sestanku komunalnih podjetij šestih občin konec januarja.

Za udejanjanje projekta odbiranja smeti v gospodinjstvih v Celju pa bi bila po Gabrščkovem mnenju osnovna težava pomanjkanje denarja za nabavo smetiščnih posod, v katere bi v celjskih gospodinjstvih odlagali posamezne vrste sekundarnih surovin in posebnih odpadkov.

LOJZE OJSTERŠEK
BRANE JERANKO

Vrsta posod za odpadke v občini Lenart – občani pa so se sami odločili za velikost.

Marko Pocrnič, Zavrh-Voličina: V kraju je okoli 90 hiš in precej vikendov, od Lenarta smo bolj oddaljeni. Za odvoz smeti smo prišli na vrsto med zadnjimi, šele letos, in povem vam, da smo zadovoljni. Skupne posode imamo za steklo in papir, za posebne odpadke vsaka hiša svojo, dobili pa smo tudi pismena navodila. Na pomlad bomo skupaj z vikendaši iz jarkov pobrali pločevinke, plastiko in vse večje predmete, od odsluženih gospodinjskih strojev naprej.

Anton Letnik, zasebnik iz Lenarta, Rothov družabnik: »Na nov način smo začeli odvažati odpadke lani aprila. Z enim tovornjakom ter dvema delavcema smo odvažali smeti vseh gospodinjstev v Lenartu in bližnji okolici, letos pa odvažamo že iz vseh osmih krajevne skupnosti te občine. Razpored odvozov smo objavili za vse leto vnaprej in upam, da nam bo uspelo.

Odpeljali smo približno 50 ton papirja, 30 ton stekla in okrog 400 ton ostalih odpadkov. Oktobra smo začeli odvažati tudi bio odpadke – doslej jih je bilo 25 ton. Povedati moram, da je v posodah za ostale odpadke še veliko odpadkov, ki sodijo med biološke. Obveznosti gospodinjstev bi zato morali poostriti tudi z denarnimi kaznimi, po drugi strani pa si bomo prizadevali za čim večje zaupanje med občani. Sodelovali bomo tudi v večjih očiščevalnih akcijah, občani bodo tudi letos plačevali odvoz le iz posod, ki so namenjene za posebne odpadke. Vsako gospodinjstvo je dobilo po pet, ali po potrebi še več posod za smeti brezplačno, o njihovi velikosti pa so se odločali sami.

Drago Lipi, Zgornje Senarsko, 5 km od Lenarta: Spočetka so nekateri malo negodovali, češ, a sedaj bom pa celo steklovino ločeval prej pa sem lahko metal vse v eno posobo. Smeti odvažajo vsakih 14 dni, ločimo jih že v gospodinjstvu. Naj dodam, da smo tod okoli imeli prej kar 16 divjih odlagališč, sedaj počasi izginjajo. Na spomladanski očiščevalni akciji ne bomo spraševali, čigave so te ali one smeti, saj so naslovi na odvrženih pismih in razglednicah in tudi večje predmete je mogoče prepoznati. Zato ne bo manjkalo smeha in dobre volje!

KAKO PRITI NAJHITREJE IN NAJCENEJE DO SVOJEGA DOMA?

*VČLANITE SE V STANOVANJSKO ZADRUGO **ATRIJ** CELJE!*
GARANCIJA: 10 LET USPEŠNEGA POSLOVANJA V IMENU 1400 ČLANOV

SZ ATRIJ vam nudi:
- NABAVO GRADBENEGA IN OSTALEGA REPRODUKCIJSKEGA MATERIALA ZA GRADNJO VAŠEGA DOMA – **BREZ** PLAČILA PROMETNEGA DAVKA,
- NABAVA MATERIALA **DIREKTNO** PRI PROIZVAJALCIH PO TOVARNIŠKIH CENAH
- MOŽNOST **OBROČNEGA** ODPLAČEVANJA NABAVLJENEGA MATERIALA,
- **IZPOSOJANJE** OPAŽNIH ELEMENTOV IN PODPORNIKOV PO POLOVIČNI CENI
- **BREZPLAČNO** STROKOVNO SVETOVANJE S PODROČJA GRADBENIH IN INSTALACIJSKIH DEL,
- **POMOČ** PRI ISKANJU IZVAJALCEV
- **KREDITIRANJE** IZ SREDSTEV ZADRUGE POD UGODNIMI POGOJI,
- MOŽNOST VPLAČIL PRI NAŠI BLAGAJNI – **BREZ** PROVIZIJE
- ZA ADAPTACIJSKA IN VZDRŽEVALNA DELA NA OBSTOJEČEM STANOVANJSKEM OBJEKTU V OBČINI CELJE BO SZ **ATRIJ** ZA VAS BREZPLAČNO PRIDOBILA USTREZNO DOVOLJENJE UPRAVNEGA ORGANA

NAJDETE NAS V CELJU, VODNIKOVA 11/II
TEL.: 063 25-612, FAX: 063 29-318

Vranski Slovan ni v ponos Slovencem

Nekoč dobra restavracija je zanemarjena

Pred več kot enim letom je Hmezadova delovna organizacija Golding Gostinstvo oddala v najem tudi hotel Slovan na Vranskem, vključno z gostinskim objektom na novi avtobusni postaji, kopališče ter gostišče na Ločici ob magistralni cesti Celje–Ljubljana. Vse to je v najem vzel zasebnik iz Domžal, ki je obljubljal tudi različna obnovitvena dela.

Po svoje je čudno, da so v najem oddali lokal, kjer s prometom ni bilo težav. Samo na Vranskem se je dnevno ustavilo po več kot 150 avtobusov iz vse Slovenije, vozniki in sprevodniki so v Slovanu malicali, skratka, z obiskom ni bilo problemov.

Sedanja podoba vsega, kar je ostalo od nekdanjih časov, je milo povedano katastrofalna. Gostinski lokal na sami avtobusni postaji je zaprt, vsenaokrog pa je polno smeti. Še slabše je v sami restavraciji Slovan. Razmetane mize in stoli, popackani prti in vozički, na katerih ležijo krožniki z ostanki malic, so značilnosti te restavracije. Zavese nemarno in neurejeno vise pred okni in kdo ve, kdaj so jih zadnjič oprali. Na stropu je štirinajst lestencev in le v treh gorijo žarnice, nekaj pa je celo razbitih. Posebno poglavje je seveda stranišče z zamašenimi odtoki, toaletnim papirjem, natlačenim v stranišč-nih školjkah in ostalimi sledmi obiskovalcev, kdo ve izpred koliko dni. Skratka – tako neurejenih in zanemarjenih lokalov ni videti skoraj nikjer na sončni strani Alp.

V Goldingu sedaj pravijo, da bodo najemniku dali sodno odpoved. Vprašanje je, zakaj se tega niso spomnili že prej, ko so videli, kako žalostno propadajo ti objekti in kako zanemarjeni postajajo. Morebitni novi najemnik pa bo moral vložiti še veliko denarja, da bo vse skupaj spravil na raven izpred kakšnega leta in pol. Kaj šele za vse ostale naložbe v obnovo.

Pa še to: Večina voznikov in sprevodnikov avtobusov na Vranskem ne malica več. Raje so se odločili za Trojane.

JANEZ VEDENIK

Terensko vozilo za Paški Kozjak

Šaleški gasilci so lani sodelovali pri gašenju desetih požarov, od tega je bilo kar sedem gozdnih in travniških.

Aktivni so bili pri odpravi posledic poplave, ki je prizadela tudi kraje v velenjski občini. Udeleževali so se občinskih tekmovanj in osvojili 13 pokalov. Za strokovno usposabljanje enajstih desetin, v katere so vključeni pretežno mladi člani, so porabili preko tri tisoč ur, skrbeli so za red v domu in okolici ter opravili 181 pregledov požarne varnosti v stanovanjskih in gospodarskih poslopjih ter pri hidrantih.

Letos bodo dobili dve novi gasilski vozili. Še zlasti težko pričakujejo vozilo za reševanje v gorskih predelih, kot je Paški Kozjak. Vse je že pripravljeno za razširitev gasilskega doma, ki bo v bodoče služil za različne aktivnosti vseh krajanov. Na občnem zboru, ki so ga imeli pred kratkim in je bil že oseminpetdeseti po vrsti, so si izbrali nov zaščitni znak s podobo Šaleškega gradu, cerkve sv. Andreja in gasilskega znaka.

JOŽE JURIČ

Šola na Kalobju ostaja

Ko so v Dobju začeli graditi novo podružnično šolo, so se krajani odročne krajevne skupnosti Kalobje zbali, da bo pouk v njihovi šoli ukinjen. Zato so ob slovenskem plebiscitu pripravili podpisovanje protestne peticije. Vendar pa sta bila razburjenje in strah odveč. Šola v Kalobju bo ostala.

Takšno zagotovilo so Kalobčani dobili z republiške ravni, zdaj pa je zadevo razjasnila tudi določitev okoliša podružnične šole Dobje pri Planini, ki so jo sprejeli na zadnji seji šentjurske skupščine. V novo šolo v Dobju bodo hodili le otroci iz Vodic in Kostrivnice v krajevni skupnosti Kalobje, ki so že doslej nabirali znanje v Dobju, pa še ti se bodo tja vpisovali po sporazumu med šolama in starši. Sicer pa okoliš šole v Dobju zajema Dobje, Ravno, Brezje, Repuž, Gorico, Slatino, Presečno, Suho, Škarnice, Završe, Večje brdo, Laziše, Ostrožje, Njivice in Zapuže. Sprejeti okoliš bo začel veljati predvidoma z novim šolskim letom, ko bodo novo zgrajeno šolo v Dobju tudi tehnično prevzeli. Sicer pa imajo nekaj težav z denarjem za opremo nove šole.

BRANE JERANKO

Aleks Trade za še tako izbirčne

Boris Aleksovski je že pred časom ustanovil podjetje Aleks trade s sedežem v Levcu, kjer ima tudi trgovino z oblačili. Pred nedavnim pa se je odločil odpreti še trgovino v Celju, za Slovenijalesom, ki ji je dal ime Branko, v njej pa prodaja predvsem gospodinjske aparate, pa tudi televizorje, belo tehniko in še kaj. Še posebej ugodna je ponudba parnih čistilcev, uvoženih iz Italije, ki jim po domače pravimo kar Micka, in ki jih je v trgovini Branko mogoče kupiti že za 2700 dinarjev. S tem potrjuje svoj reklamni slogan: Cenejši od najcenejšega.

Zamejska pomoč vrtcu

V ponedeljek zvečer so na priložnostni slovesnosti v Ljubljani predstavniki zamejskega Primorskega dnevnika ravnateljici celjskega vrtca Anice Černejeve Ani Četkovič-Vodovnik izročili milijon 690 tisoč dinarjev solidarnostne pomoči za odpravljanje posledic poplave.

V uredništvu Primorskega dnevnika so se odločili za zbiranje denarja med v Italiji živečimi Slovenci v pomoč pri saniranju razmer po poplavi v vseh enotah vrtca Anice Černejeve na pobudo jugoslovanskega generalnega konzula v Trstu **Jožeta Šušmelja.** Zbrali so nekaj več kot desetino novembra ocenjene škode, ki je presegala 16 milijonov 420 tisoč dinarjev.

IS

Zatirajo steklino

Pustite vabe pri miru

Na celjskem območju se lovci skupaj z veterinarji in veterinarskimi inšpektorji pripravljajo na veliko akcijo polaganja vab za vakcinacijo lisic. Akcijo so začeli v zahodnem delu Slovenije, zdaj pa jo bodo izpeljali še v vzhodnem, tako da bi bile do konca prihodnjega leta lisice v celotni Sloveniji zaščitene pred steklino.

Slovenska akcija je vključena v evropsko strategijo zatiranja stekline in poteka sistematično od zahoda proti vzhodu. Zanimivo je, da sta v evropsko akcijo vključena iz Jugoslavije samo Slovenija in manjši del Hrvaške. S polaganjem in zauživanjem vab želijo lovci doseči, da lisice ne bi bile več prenašalec stekline.

Najprej so ampule, ki jih zaužijejo lisice, vlagali v kurje glave vendar se to ni izkazalo za najboljše, zato so pripravili kolače, velike 5×5 cm, v katere se vstavi ampula. Kolač je sestavljen iz govejega loja, ribje moke in parafina za vezavo. Ena takšna vaba stane dve marki, na širšem celjskem območju, vključno s podaljškom do Maribora in Prekmurja, pa jih bodo položili 110 tisoč. To delo bo opravilo šest do sedem tisoč lovcev. Na kvadratni kilometer bo položenih 16 vab, izvzeli bodo le večje površne njiv in ozemlja nad 900 metrov, kjer se lisice ne gibljejo.

Lovci bodo vabe kontrolirali četrti, osmi in dvanajsti dan, da bodo ugotovili, če so ostale nedotaknjene, jih ni več oziroma so le nagrizene. Vabe so na zraku obstojne dva do tri tedne (pri temperaturi do 22 stopinj). Vakcina sicer ni nevarna, vendar lovci vseeno predlagajo previdnost, predvsem pa naj jih vsi, ki jih bodo videli, pustijo pri miru, kajti le tako bo akcija uspela. Po štirih do šestih tednih polaganja vab mora vsaka lovska družina odstreliti eno do dve lisici za kontrolo imunitete ter jih v dokaz dostaviti ustreznemu veterinarskemu zavodu.

Na celjskem območju bodo predvidoma polagali vabe 11. maja, akcijo pa morajo obvezno izpeljati v enem dnevu. Vabe morajo ležati v senci in rahlo pokrite s travo ali listjem, ne pa z zemljo, ker jih potem lisica ne bi našla.

TONE VRABL

Do torka skoraj 500 prijav

Tudi letos je za sodelovanje na 19. izletu 100 kmečkih žensk na morje veliko zanimanje, saj smo do torka, 5. marca, dobili že 463 prijav! To je toliko kandidatk, da bi potrebovali več kot devet avtobusov če bi hoteli popeljati vse za dva dni na morje.

Danes objavljamo še zadnji, rezervni kupon, s katerim je možno nadomestiti samo eno izmed manjkajočih številk od 1 do 4. Izpolnjene kupone bomo sprejemali do vključno četrtka, 14. marca, žrebanje pa bomo opravili v radijskih mavricah od 20. do 22. marca od 12. ure dalje. Srečne potnice bodo na to dobile pisno obvestilo, da bodo potovale z nami in sicer 5. in 6. aprila.

Dolgo smo držali v tajnosti kraj, kamor se bomo namenili letos. Naši gostitelji bodo tako kot vsa zadnja leta v Luciji pri Portorožu, kjer smo že stalni znanci. Iz Celja bomo odpotovali ob 7. uri zjutraj ter se ustavili v gostišču Tomi nad Portorožem, kjer nas tudi vsako leto prijazno sprejmejo. Za tem se bomo nastanili v hotelu Lucija, kjer bo zvečer zabavno srečanje, v katerem bodo med drugim sodelovali Alfi Nipič s svojimi muzikanti, oktet Studenček, čarovnik Jani Jošovc, harmonikarja Janko Mogu in Dani Jereb in morda še kdo. Pred večerno prireditvijo si bomo ogledali še Portorož in znamenitosti našega najlepšega slovenskega obmorskega mesta Pirana. Naslednji dan se bomo ob povratku ustavili še v Lipici.

Nestrpnost med kmečkimi ženskami se stopnjuje, temperatura pa raste tudi v našem uredništvu, saj želimo pripraviti prijeten dvodnevni izlet, od koder se bo vseh sto srečnic vrnilo zadovoljnih.

T. VRABL

LISTAMO PORUMENELE STRANI

Zbira: Miloš Likar

Slovenski gospodar, 26. marec 1891

Ravno ali vsaj prej (29. marec) kakor je po navadi, imamo letos Veliko noč. Letos, ker je zgodnja Velika noč, tudi v naravi še ni vse pripravljeno za ustajenja; v njej se bije hud boj, boj spomladi in zime. Zima je še v oblasti nad zemljo, toda kmalu bo to oblat popustila.

Z novim življenjem pa se bo pričelo novo hrepenenje, snovati bomo začeli nove načrte za najbližjo prihodnost. Naravno je torej, da se o tej priliki še z večjim prepričanjem spominjamo tudi svojih dolžnosti, da nam silnejše bije srce za naš narod in dom.

V nedeljo bode Velika noč – ustajenje. Po vsej Evropi vse ure in kipi. Na svetovni oder stopajo nove osebe, ki kličejo svojemu narodu, kdaj bomo praznovali politično ustajenje, kdaj bo zemlja zapela resnično »alelujo«. Tudi nas Slovence so šibali in mučili, napajali z žolčem in ko smo omedlevali vsled ran, poslal nam je dobri Bog še o pravem času može, ki so narod Slovenski z resnim delom in bistrim umom vzdignili iz prahu pozabljenosti k zavednosti (Prešeren, Slomšek itd). In po slovenskih pokrajinah je zaoral radostni glas Aleluje. Narod je vstal iz groba medlobe in slabosti k čilemu življenju.

Kar se tiče slovenskega ljudstva, posebej spodnjega Štajarji, le-to zasluži v tem oziru vso hvalo in nihče mu je ne odreče, kakor njegovi, doslej najhujši sovražniki – nemškutarji. Žal nam je nam Štajarcam, da vidimo v njih vrstah tudi obilico tacih, ki žive od naših žuljev.

HRANILNO KREDITNA SLUŽBA
KMETIJSTVA IN GOZDARSTVA
ŽALEC o. sub. o.
- 110 letna tradicija
- varno naloženi prihranki

MESARSTVO Yurij ŠENTJUR p.o.
PREDELAVA IN TRŽENJE MESA

KMETIJSKA ZADRUGA LAŠKO
Kidričeva ulica 2
tel. 731-338, 731-224
telefax: 731-422

19. izlet 100 kmečkih žensk na morje, v organizaciji NT&RC

Y

Ime in priimek _____

Točen domač naslov _____

Občina _____ Velikost kmetije _____

Ste zaposleni? DA NE (ustrezno obkroži)

Nič več v rejniške družine

Otroci z motnjami sluha in govora bodo ostajali doma, saj bo septembra v Celju zaživel oddelek za njihovo usposabljanje

Septembra bo v vrtcu Anice Černejeve v Celju začel delovati oddelek za varstvo in usposabljanje slušno in govorno prizadetih otrok. V sodelovanju z republiškim Centrom za rehabilitacijo sluha in govora so v Celju izbrali enoto v Kajuhovi, odprtje novega oddelka pa podpira tudi republiško ministrstvo za zdravstveno varstvo in socialno skrbstvo.

Doslej so slušno in govorno prizadete predšolske otroke in osnovnošolce vključevali v geografsko opredeljene ustanove v Ljubljani, Portorožu in Mariboru, srednješolsko izobraževanje in delovno usposobljanje z možnostjo zaposlovanja v invalidskih delavnicah pa je mogoče samo v Ljubljani. Usposabljanje slušno in govorno prizadetih otrok se mora začeti pri treh letih, kar je doslej pomenilo, da so prizadetim malčkom z našega območja v Ljubljani našli rejniške družine, k staršem in v svoje domove pa so se lahko vračali le ob konc u tedna in praznikih ali počitnicah. Strokovnjaki ugotavljajo, da prehod v novo okolje in za otroka »nasilno« ločevanje od družine izredno moteče vpliva na njegovo socializacijo, zato podpirajo uvajanje vrtčevskih oddelkov v večjih regijskih središčih.

V celjskem vrtcu Anice Černejeve so v sodelovanju s Prvo osnovno šolo poskrbeli za strokovni kader, v republiki pa trenutno še pripravljajo celoten projekt. S slušno in govorno prizadetimi malčki, po prvih ocenah naj bi jih bilo v oddelku 6, bo delala surdopedagoginja **Tanja Mlakar-Štebih,** za varuhinje in prehrano pa bodo poskrbeli v vrtcu. Ob tem je treba poudariti še integriranje otrok z motnjami sluha in govora v ostale skupine vrtca, predvidoma pa naj bi v celjskem oddelku bili otroci med tretjim in petim letom starosti.

IVANA STAMEJČIČ

Po podatkih Unesca ima v posameznih državah 7 odstotkov otrok motnje v telesnem ali duševnem razvoju, od tega pa je 0,87 odstotka otrok slušno prizadetih. V teh okvirih je tudi Slovenija, saj je po podatkih Republiškega zavoda za zdravstveno varstvo približno 1 odstotek otrok v osnovnih in srednjih šolah slušno prizadetih. Po normativih za usposabljanje slušno in govorno prizadetih otrok naj bi bilo v oddelku največ do 8 otrok, v celjskem, ki bo s septembrom zaživel v enoti Kajuhovega vrtca Anice Černejeve, pa jih bo predvidoma šest.

Jožefov sejem

V Kmetijski zadrugi Savinjska dolina oziroma v njeni zadružni organizaciji v Petrovčah se že pripravljajo na letošnji Jožefov sejem. Prireditev bo na Jožefovo, torej 19. marca, začela pa se bo ob desetih dopoldne.

Tretji Jožefov sejem bo približno tak kot prejšnja dva, organizatorji pa razmišljajo o nekaterih novostih. Tudi letos bodo obiskovalci lahko kupovali staro in novo kmetijsko mehanizacijo, izdelke za potrebe kmetovalcev ter dobrote iz kmečkih kuhinj. Vsi tisti, ki bodo prodajali staro drobno mehanizacijo in traktorje do 15 konjskih moči, bodo morali vplačati 100 dinarjev, za traktorje nad 15 konjskih moči ter priključke znaša prispevek 200 dinarjev, stojnice bodo veljale od 200 do 500 dinarjev, mali oglasi na sejmu pa bodo po 50 dinarjev.

Petrovčani letos razmišljajo o nekaterih spremembah: predvsem bi radi imeli na tem sejmu tudi prodajo živine, zlati plemenskih telic in krav, telet ter pujskov. Sejem bodo začeli ob desetih, ne več ob devetih, tako da bi sejem trajal do šestnajste ure. Doslej se je končal že okrog ene ali druge ure popoldne. Jožefov sejem pa nameravajo letos zaključiti z zabavno prireditvijo, ki bo namenjena predvsem godovnikom, torej Jožicam in Jožetom.

V Petrovčah imajo še obilico načrtov v zvezi s tem sejmom, tudi zanimanje ljudi je izredno, saj je lani sejem obiskalo več kot 2 tisoč kmetovalcev. Vendar pa imajo težave s premajhnim prostorom, zato v zadružni organizaciji razmišljajo, da bi v prihodnje uredili sejmišče na tako imenovani petrovški gomajni.

IRENA BAŠA

Družinsko čaranje umetniških pletenin

Kdor samo enkrat stopi v delovni in ustvarjalni prostor družine Draž v Velenju in je pri le tem le malce dovzeten za lepo in novo, postane razdražljiv. Pred njim se odpre nov svet. Odprejo se nove razsežnosti, ki jih ponuja volna, ki jo na svojstven način oblikujejo trije člani družine Draž – mama Dragica, sin Tomaž in hčerka Urša. Pri njih ne gre za tradicionalno in klasično pletenje, ki ga ovladajo skoraj vse ženske in danes že tudi moški. Tu gre za nekaj več...

Vsi trije radi poslušajo glasbo in vsi trije tudi radi rišejo. Ob tem tudi pletejo. To pomeni, da notranjo fantazijo s pomočjo rok prenašajo v skrivnost pletilnih strojev, in tako nastajajo čudovite pletenine, z veliko mero umetniških dodatkov. Ko je pletenina tako rekoč že končana z vso spretnostjo dopolnijo roke z dodatki na primer suhih trav ali rafije, ki se na samosvoj, ekstravaganten in nevsiljiv način vpletajo v izdelek, tako da dobi dekorativen in likovni pomen. V vsem svojem čaru zaživi pletenina na živem modelu, ki se giblje v prostoru, neverjetno moč pa izžareva tudi na mrtvem stojalu v bivalnem prostoru.

»Začela sem sama in do upokojitve sem imela tri leta popoldansko obrt. Otroka sta mi pomagala bolj za šalo, v zadnjem obdobju pa smo povsem resen ustvarjalni team. Otroka sta naše izdelke začela prodajati na Dobrni in tako smo prišli tudi do razstavnega paviljona, ki ga imamo v parku. Zdaj bomo našo dejavnost razširili, saj bomo imeli zastopstvo in servis za pletilne stoje Brother. Ob tem bomo prirejali tudi pletilne tečaje. Zaenkrat naše unikatne izdelke prodajamo doma, obstajajo pa možnosti, da z njimi prodremo tudi na zahtevno nemško tržišče, kjer so nas že opazili,« pripoveduje Dragica.

Urša je plesti začela že pri petih letih in s tem se ukvarja še danes. Pravzaprav vedno bolj. »Ničesar pletenega nisem kupila, vse si naredim sama, tako sem si spletla tudi maturantsko obleko. Čez teden z bratom študirava v Ljubljani, kjer jaz spoznavam skrivnosti tekstila, brat pa elektriko. Ob sobotah in nedeljah pa z mamo ustvarjamo,« doda Urša.

In Tomaž? »Lani je bila na Dobrni Ljubka Dimitrovska, ki je snemala neko televizijsko oddajo. Videla je naš izdelek, ga oblekla in v njem posnela oddajo. Bil ji je tako všeč, da ga je kasneje kupila. Ker pa ni imela dovolj denarja, ji je čeke napisal Lado Leskovar,« se namuzne.

»Vedno želimo z našimi izdelki biti pred drugimi. Če nas dohitijo, hitro iznajdemo kaj novega, da jim pobegnemo. Naš stil je drugačnost, udobnost, lepota... Zdaj se prvič predstavljamo na samostojni razstavi v turistični agenciji oziroma njenem razstavnem prostoru »Dober dan« v Šempetru. To je več kot modna revija. Z razstavo želimo dokazati večdimenzionalnost naših izdekov. Ljudi želimo torej opozoriti, da so naši izdelki namenjeni tako za dekoracijo v zaprtem bivalnem prostoru kot za nošenje. Veliko si obetamo od tega poskusa, ki pa naj ne bi ostal samo to,« pravi nama Dragica, ki ji načrtov in dobrih idej za prihodnost očitno ne manjka.

TONE VRABL
Foto: EDI MASNEC

Partljič je šel v šolo

Znani slovenski pisatelj Tone Partljič se je rad odzval povabilu griških osnovnošolcev, da preživi kakšno uro tudi pri njih. Vprašanja učencev so bila zanimiva, Partljičevi odgovori pa duhoviti. Ob koncu srečanja je pisatelj podelil pridnim in vztrajnim bralcem knjig zlate Kajuhove bralne značke.

Nič več denarja za malice

V samopostrežni v Gaberjah pripravijo le še 2 tisoč malic

V vse težjem položaju so tisti gostinski delavci in kolektivi, ki se ukvarjajo s pripravo hrane. Še v težjem so tisti, ki pripravljajo družbeno prehrano.

Eden izmed največjih tovrstnih kolektivov na Celjskem je Hmezadova samopostrežna restavracija v Gaberjah. Še pred nekaj leti so tam dnevno pripravili po več kot pet tisoč obrokov, danes pa jih le še dva tisoč. Kaj o tem meni vodja kuhinje **Danica Tajnšek?**

D. Tajnšek: »Tople malice še vedno pripravljamo za nekaj celjskih in žalskih firm, je pa res, da se je število obrokov precej znižalo potem, ko so malico začeli pripravljati sami v Cinkarni. Restavracija je zato postala prevelika in dve tretjini prostorov smo oddali v najem zasebniku. Tam je sedaj trgovina.«

Kakšen je sploh zaslužek s pripravljanjem družbene prehrane?

D. Tajnšek: « Poslovanje je izredno težko, saj vemo, da cene osnovnih in drugih živil, ki jih potrebujemo za pripravo malic, nenehno naraščajo. To seveda vpliva na našo končno ceno. Trudimo se, da bi bili konkurenčni, vendar ne na račun kakovosti pripravljenih obrokov. Vse več je firm, ki že skorajda ne prenesejo več stroškov za malice. To je seveda velika škoda. Menim, da bi se na tem občutljivem področju dalo marsikaj spremeniti. Tudi z ustrezno davčno politiko.«

Prostori v samopostrežni restavraciji v Gaberjah so sedaj obnovljeni. Načrtujete še kaj?

D. Tajnšek: »Restavracijo bomo še naprej preurejali, in sicer tako, da bodo prostori namenjeni tudi zaključenim skupinam, možno pa bo organizirati tudi razne seminarje, posvete in drugo. Seveda pa želimo privabiti tudi več drugih gostov, zato ponovno uvajamo družinska kosila, ki jih bo mogoče dobiti tudi ob sobotah in nedeljah.«

Obseg dela se je zmanjšal. Kako ste reševali kadrovske probleme?

D. Tajnšek: »Pravočasno smo ukrepali. Nekaj delavcev je odšlo v pokoj in nismo na novo zaposlovali. Delo smo racionalizirali, tako da lahko mirno trdim, da v tem hipu pri nas ni delavca, za katerega bi lahko rekli, da je odvečen.«

JANEZ VEDENIK

V SPOMIN

Franc Lomšek

Nekaj dni pred svojim 93. rojstnim dnevom je v Gaberkah pri Šoštanju umrl Franc Lomšek, ki je za rojstni kraj prav gotovo storil več, kot je mož dolžan storiti.

Lomšek se je rodil 18. februarja 1898, kovinarske stroke se je izučil v Šoštanju. Kot vodja vrtalnega stroja v jami se je zaposlil v Rudniku lignita v Velenju. Vseskozi je sodeloval pri gradnji termoelektrarne in pri elektrifikaciji Šoštanja. Usposobil se je za kurjača parnih kotlov, nato pa je opravil še izpit za strojnika parnih turbin, kar je bil vse do upokojitve leta 1954.

V rojstnem kraju Gaberke je bil iniciator in predsednik odbora za elektrifikacijo kraja in predsednik krajevne skupnosti, aktivno pa je sodeloval tudi v številnih društvih in na delovnih akcijah. Med domačini je veljal za pravega ljudskega pravnika, saj je bil zelo razgledan.

Na zadnji poti na pokopališče v Podkraju je Lomška spremljala množica ljudi. Vse do smrti delaven je Lomšek za seboj pustil bogate sledove svojega dela.

VIKTOR KOJC

Dobro sodelovanje s krajani

Delo gasilskega društva v Vojniku je bilo lani osredotočeno na prireditve, s katerimi so obeležili 110-letnico obstoja društva. Dokončali so klubske prostore in skrbeli za prevoz pitne vode v kraje, kjer še nimajo urejenih vodovodov.

Sodelovanje s krajani je bilo izredno uspešno. To se je še posebej izkazalo ob prodaji novoletnih koledarjev, ko so gasilci s pomočjo krajanov zbrali izredno veliko denarja za svojo dejavnost. Letos bodo v vojniškem društvu skrbeli za redno vzdrževanje obstoječe opreme, večjo pozornost pa bodo posvetili izobraževanju, predvsem delu z mladimi ženskami. Še naprej bodo prevažali pitno vodo v bolj odročne kraje, kjer se kmetije ukvarjajo z živonorejo, saj do njih verjetno nikoli ne bodo uredili vodovodov.

Na zadnjem občnem zboru so ugodno ocenili tudi prispevek vojniških gasilcev pri odpravljanju posledic lanske poplave. Republiška gasilska zveza je podelila priznanja Ediju Suholežniku, Branku Zupancu in Silvu Kudru, občinska gasilska zveza Celje pa priznanja 1. stopnje Francu Kudru, Adolfu Jancu ml., Silvu Kudru, Ediju Suholežniku in Branku Zupancu ter 2. stopnje Renati Bele, Vinku Žgajnerju st., Emilu Javorniku, Marjanu Palirju, Stanetu Gorjanu, Branku Zupancu in Francu Mohu.

T. VRABL

REVIZIJA RUMENEGA CE

Kabelsko nategovanje

»Žive naj vsi plačniki, ki hrepene dočakat' dan, da koder kabel blodi, prepir s programa bo pregnan.« Aktualizirano pesnikovanje po Prešernovem notnem črtovju je v tem primeru nedolžen posmeh na rovaš kabelsko razdelilnih zdrah. Kaj več mi resnici v »zgubo« ni dano premlevati, saj mi je tovrstno zakulisje znano do tiste mere, kjer stoji šifra: »domneva se«. Torej, kakšno vlogo pravzaprav igrajo g. Žuraj, g. Drevenšek in g. Černič v tej utrudljivi nanizanki, ki so jo zlobneži že poimenovali v »Kabelsko nategovanje«, mi je v tem trenutku znano predvsem off record. In glede na trend vlaganja zasebnih tožb zoper pisce, ki se ukvarjajo s produkcijo klevetanja na meji resničnega, se bom tokrat z razsodniškega piedestala predstavil med porotnike in kot prvi med enakimi jokal z opeharjenimi.

Kdo v tem primeru prepeva borbene, je jasno. Petkova oddaja je žal uglasbila le samospeve tistih, ki so daljnega leta 1989 podpisali pogodbo z... in v želji, da bi že čez pol leta (kot je na papirju pisalo) uživali v veščinah napovedovalk z MTV-ja, so pač primaknili tistih nekaj sto DEM. Danes se taisti veseljaki sprašujejo, če sploh velja počakati do pomladi, kò zaradi razkopanih vrtov ne bo ne solate, ne čebule. In pravi krompir bo, če bodo na svojih hišnih ljubimcih ugledali svoj satelitsko plačani davek. Nekateri že zdaj obupujejo in mečkajo pogodbe. Hočejo jih razveljaviti in dobiti nazaj denar, ki so ga njega dni vplačali v ta namen. Tudi to se bo vleklo.

Piše Bojan Krajnc

Medtem pa bo ta kabelsko razdelilni sistem že dodobra zastarel, saj bo satelit Astra »prešaltal« na tisto »mejo razuma«, ko bo preko njega mogoče spremljati več deset programov in to z enim samim »krožnikom«. Obstaja pa še ena dolgoročna verzija, ki je zrasla na zeljniku RTV-jevskega tozda Oddajniki in zveze. Le-ti skupaj s PTT in Iskro Elektrooptiko tuhtajo o kabelsko informativnem sistemu na nivoju republike. Prste imajo zraven Američani in dve evropski firmi. Obstoječi kabelski otoki namreč niso kablirani po zahodnoevropskem običaju. Realizacija te variante je predvsem odvisna od vlade, ki bo seveda morala ratificirati morebitno pogodbo. Takšno omrežje, ki bi se delalo petnajst let in bi pokrilo 90% Slovenije, ne bi potem služilo le za nedolžno spremljanje tujih satelitskih postaj, ampak bi se nanj obesile tudi morebitne lokalne TV postaje in nasploh bi dežela postala Zedinjena telekomunikacijska Slovenija. Priključki bi bili zastonj, plačale bi se le usluge in storitve. No, toliko o tem, o čemer lahko zaenkrat še tako ali drugače sanjamo.

Že sedaj pa v tisti najbolj moreči obliki sanjajo žrtve kabelske televizije. Ko bi vsaj zaradi srhljivk na Super Channelu, mnogi dodajajo. Tretji pa si mislijo svoje. In prav je tako. A vsem je jasno, da so bili lepo nategnjeni. Kako dolgo jih bodo poslanci kabelsko razdelilnega parlamenta še vlekli za nos, bo odvisno od potrpljenja do svojega bližnjega. Mulci so že izgubili vsakršno upanje in zato trgajo tisto, kar še visi. Od izvajalcev bolj resnih del se razlikujejo po brzini, pa tudi vreme jim ni ovira. In v primeru, ko eni delajo oz. vsaj poskušajo, drugi rušijo, tretji pa bulijo v pogodbe in sanjajo o sobotnih večerih v družbi RTL, je seveda težko predvideti razplet. Eno je jasno. Ali se bo kabelsko nategovanje končalo letos spomladi, tako da bo izvajalec cel in gledalec-plačnik sit, ali pa se bo končalo v kakšni sodni palači, tako da bo izvajalec sit kot zid in plačnik-gledalec cel in bel. V prvem primeru bo koza-volk, v drugem pa volk-koza. Tretje rešitve ni, ker konji ne gledajo Maiken Vek. Ali kaj podobnega.

V trgovini **NA TRŽNICI v Žalcu:**

SUPER UGODEN NAKUP PO DISKONTNIH CENAH

Pri nas dobite olje, vino, pa tudi prašek, moko, vratovino, kar se tiče nizke cene, nižje ni nikjer nobene.

Poslujemo z novim delovnim časom:
delavniki: 7.00 do 20.00
sobota: 7.00 do 13.00
nedelja: 8.30 do 11.30

Telefon: 711-402 (Bojan Pučko)

TRŽNICA ŽALEC

Tam, kjer je doma frajtonerica

Dober dan, tu Ljubečna Celje... smo minuli petek na odru kulturnega doma v tem kraju začeli Mavrico v živo. Nastopili smo pred velikim avditorijem, pred poslušalci Radia Celje, zato ne organizatorje, torej nas in ne nastopajoče in kramljajoče ni motila prazna dvorana. Kasneje smo izvedeli, da so mnogi mislili, da je bila oddaja posneta v naprej, kar je veljalo tudi za tale nastop najstarejših muzikantarjev na Ljubečni, Jerneja Kopitarja in Antona Mirnika. Mikrofon jima je pridržal tehnik Bojan Pišek (za tiste bralke RC strani, ki so se zadnjič spraševale, zakaj ga nikoli ne naslikamo).

MP, Foto: EM

RADIJSKI OPOMNIK!

V prihodnje vas bomo na radijski strani skušali opozoriti na oddaje Radia Celje, ki bi utegnile še posebej vzpodbuditi vašo pozornost.

V ponedeljek, 11. marca, ob 16. uri bo na sporedu oddaja o kabelski televiziji v Celju. V studiu bosta gosta gospod Černič in Žuraj iz gradbenega odbora, na čigar račun so letele številne opazke v Rumenem CE minuli petek. Skupaj z gostoma bomo skušali nekatere nejasnosti pojasniti, k poslušanju pa še posebej vabimo tiste prebivalce krajevnih skupnosti Nova vas, Dečkovo naselje in Lava, ki menijo, da so bili oškodovani, saj so denar za kabelsko televizijo že plačali, gledajo pa še vedno le ljubljanski in zagrebški program.

Na Radiu Celje bomo k življenju skušali obuditi tudi radijsko reportažo. Marjela Agrež, ki je pred leti že uspešno pripravljala reportaže, in ki to počne občasno še sedaj, se je odločila za **sredo, 13. marca,** pripraviti reportažo iz krajevne skupnosti Šmartno v Rožni dolini. Tam imajo krajani že več let težave z električno napetostjo, zaradi česar pogosto trpijo njihove zmrzovalne skrinje, tam živi tudi družina, ki je še vedno brez električne energije. Reportaža Marjele Agrež bo na sporedu v Mavrici, torej **po 11. uri.**

N. G.

ŠKRATKI

Aprila vas bomo bombardirali s tonskimi prispevki na radiu Celje. Novinarji namreč že težko pričakujemo nove magnetofone, s katerimi bomo lahko delali kvalitetne prispevke s terena. Ker se v glavah nekaterih medijo že dlje časa, je upravičeno pričakovati, da bo, ko bo tehnika predana narodu, novinarjev, tekajočih po terenu, kar mrgolelo.

☆ ☆ ☆

Gost v radijskih škratkih je pogosto vodja tehnike Bojan Pišek. Nekatere bralke že vzdihujejo, da ga želijo spoznati, mi pa skrivnostno pripominjamo: »Še je čas...«

☆ ☆ ☆

Odgovorni urednik radia Celje Mitja Umnik se je pomladil, ugotavlja direktor Jože Cerovšek, in se sprašuje, če je to posledica desne roke v.d. redaktorica v podobi Nataše Gerkeš? Škratki pa svarijo: Ne hvali dneva pred večerom!

☆ ☆ ☆

Novinarstvo je včasih hudičevo težka zadeva. To je na lastni koži v soboto občutila Mateja Podjed, ko je pripravljala Mavrico v Nami, kjer so prodajali krzno po zares ugodnih cenah. Toda ker je bila na terenu s tehniki in ne z možem, je morala le žalostno gledati, ko so drugi kupovali krzna svojim damam.

☆ ☆ ☆

Ko se je na Ljubečni Milena Brečka-Poklič v Mavrici pogovarjala z župnikom, je bilo malo čez poldne. Na koncu pogovora je g. župnika vprašala, kaj se mu zdi, da ta čas poslušalci pričakujejo od njega. Pa je iskrivi sogovornik nemudoma odgovoril: »Bog žegnaj!« Mileni je bil odgovor zelo všeč, zato jo je potem jezilo, da ga ni zaključila z »Bog lonej.« No, pa bi še dolgo tega takim dialogom morali reči »Bog nedaj!« Na srečo pa se časi spreminjajo.

Novo na Gomilskem

SEM d.o.o. MAG

podjetje za trgovino

Izredno ugodne cene artiklov za potrebe lesarske stroke, centralnega ogrevanja, kopalniške opreme in keramike ter še posebno vodovodnega materiala. Vse iz uvoza.

Samo za primer:

Kombinirani bojler (elektrika + centralno ogrevanje)	3.973.20 din
Pocinkani holandec 1/2"	38.00 din
Komplet za drsna vrata (40 kg)	1.310.00 din
Popularna pečica za peko kruha (HITACHI)	5.259.00 din

Prepričajte se sami ali nas pokličite po telefonu 063/726-620

PRIČAKUJEMO VAS
vsak delovni dan od 8. do 12. ure in od 14. do 18. ure
sobota od 8. do 12. ure

IZBA p.o.

STANOVANJSKA ZADRUGA

Mariborska cesta 1, 63000 CELJE
tel.: (063) 21-700, 21-725; fax: (063) 28-311

GRADITELJI – Z NAMI GRADITE NAJCENEJE

- **Vam nudi:** najcenejšo gradnjo stanovanjskih objektov, ostalih objektov in adaptacij.
- Velika ponudba gradbenih materialov in finalne opreme brez maloprodajnih trgovskih marž.
- Nudimo dostavo materialov na gradbišče.
- Pristopni delež 50 din.
- Provizija samo 3%.

Z IZBA GRADITE CENEJE

NOVO – UGODNO – NEPOZABNO

OPATIJA – ANCONA – PATRAS – ATENE – DELFI – ARGOLIDA

SI ŽELITE URESNIČITI SANJE S POTOVANJEM NA LUKSUZNI POTNIŠKI LADJI »MINUANA LINES«

OD ITALIJE (ANCONA) DO GRČIJE (ATENE)

v času prvomajskih praznikov **8** dni
cena: 510 do 825 DEM
odvisno od izbire namestitve na ladji.

Potovanje z moderno grško ladjo možno tudi v drugih terminih. Odhod vsako soboto iz Opatije. Priporočamo zaključenim skupinam in predvsem maturantom, ki jim nudimo še dodaten popust.

TA DOBER DAN

Šempeter
telefon: 701-305
fax: 701-285

odprto:
8.–12. in 14.–18.
sobota: 8.–12.

Z medaljo iz sence

Skakalec Janez Debelak tretji na zimski univerzijadi v Sapporu

Če bo Janez Debelak v nadaljevanju sezone, po nastopu minulo nedeljo na Japonskem, tudi v svetovnem pokalu osvajal točke, bo k temu gotovo največ prispevala prav bronasta medalja.«

Skakalec iz Braslovč, ki je v pripravah pred sezono in na prvih uvodnih tekmah po daljavah in ocenah bil zelo blizu Francija Petka, se na največjih mednarodnih tekmah nekako ni ujel. Čeprav morda po krivici ni odpotoval na ameriško-kanadsko turnejo, si ne bi smel dopustiti, da bi ga takšne odločitve vrgle s tira, marveč bi moral svoj talent dokazati s še večjo upornostjo in agresivnostjo. Verjeti pa je, da se je tega začel zavedati tudi sam, saj si je ravno na ta način priboril mesto med potniki za svetovno prvenstvo v Val di Fiemmeju.

Na Univerzijadi v Sapporu je Janez Debelak bronasto kolajno osvojil na srednji skakalnici s skokoma 88,5 in 92,5 m. Prejel je oceno 219,1, s čimer je približno za 13 oziroma 6 točk zaostal za domačinom Natauro Itom (91,5 in 91,5 m) oziroma Vladimirjem Podzimekom iz ČSSR (93,5 in 91 m). Očitno je, da mu naprava v Sapporu ustreza, saj je tam že osvajal točke za svetovni pokal. Ta dosežek je za Janeza Debelaka lahko velika spodbuda, potem ko se na novoletni Intersport turneji (40. v skupnem seštevku) in na svetovnem prvenstvu v Val di Fiemmeju (posamično je nastopil samo na veliki skakalnici in bil 40., zadnji od našega zastopstva) ni izkazal, na prvih tekmah za SP v Thunder Bayu, Lake Placidu in Sapporu pa sploh ni nastopil.

Sicer pa je sezono začel imenitno. Bil je med najboljšimi na letnih pripravah, ko so skakali na plastičnih skakalnicah v Velenju, Ljubljani, Sarajevu, Avstriji in na Norveškem, na nekaterih trening tek-

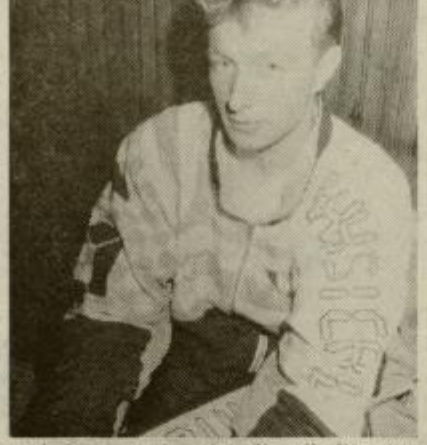

mah je preskakoval tudi najboljše Avstrijce in Francija Petka. Tudi na prvi kontrolni tekmi na snegu v Planici je v zelo močni konkurenci (z najboljšimi Avstrijci) osvojil 7. mesto, od naših najboljših sta bila pred njim samo Petek in Tepeš. Na drugi pregledni tekmi v St. Moritzu pa je Janez nekaj zaostal za drugimi kandidati za kanadsko-ameriško turnejo, in tako se ni uvrstil v ekipo, čeprav je računal, da ena tekma ne bo vplivala in da bo lahko vnovčil tudi »kredit« iz poletnih priprav. Prednost sta dobila bolj »zveneči« Matjaž Zupan (samo na treningu v Švici mu je uspelo nekaj dobrih skokov, sicer pa celo sezono v slabi formi) in mladi up Samo Gostiša. Janeza je to precej potrlo in spet se je moral spogledati z neprijetnim občutkom, da je kot Stajerc zapostavljen (sicer že od 1978 član Elektrotehne Ilirije iz Ljubljane), tako kot se teh občutkov upravičeno ni mogel znebiti njegov starejši brat Matjaž. V takih primerih se rado zgodi, da tekmovalca zapusti volja in motivacija, to pa je dalo slutiti tudi Janezovo razpoloženje ob pogovoru v času, ko so njegovi kolegi iz reprezentance skakali preko luže.

Kaže pa, da tudi Janez zna biti uporen tako kot Matjaž in na državnem prvenstvu je spet zagrizel ter na srednji skakalnici osvojil tretje mesto (za Petkom in Tepešem), na veliki pa drugo (spet seveda za Petkom). S tem si je priboril mesto v reprezentanci za SP v Val di Fiemmeju.

Janez Debelak (rojen 19. 3. 1968) je nedvomno tekmovalec velikih zmogljivosti (2 krat osvojil Alpski pokal za mladince, 2 krat drugi na EP, točke za SP dosedaj, tudi že kot mladinec, v Sapporu, Lake Placidu in v Švici), vendar pa mu manjka nekaj več samozavesti in agresivnosti. Tudi jeziti se ne gre preveč zaradi morebitne zapostavljenosti, najboljša taktika so dobre daljave in eleganten slog, ki na koncu morajo prepričati. Medalja iz Japonske bi za mladega Braslovčana morala biti prelomnica v nadaljevanju svetovnega pokala, nemara pa tudi v karieri. Veliki tekmovalci vrha ne otipavajo, marveč ga »nesramno« zgrabijo, prav ta odločenost pa Janezu še manjka na velikih mednarodnih tekmah.

Konec marca bo zares veselje priti na našo mamutko v dolino pod Ponce: po univerzalnem svetovnem prvaku Franciju Petku, odkritjih na letalnici, Janusu in Štirnu (Kulm), še en nosilec medalje, Janez Debelak, ki se z osebnim rekordom 163 m, lahko brez pomislekov pridruži družini lovcev na daljave.

ROBERT GORJANC
Foto: EDI MASNEC

Streli za solze

Ksenija Maček za las ob bron

Po uri in pol streljanja s standardno zračno pištolo v mladinski konkurenci na evropskem prvenstvu v Manchestru, je mlada, 17. letna Rečičanka, bolj ali manj hladno začela pospravljati svojo orožno prtljago. Nič ni kazalo, da bi morala napeto spremljati tekmice, saj se ji po 92. naštetih krogih v prvi in četrti seriji, po njenem mnenju medalja ni več nasmihala.

Toda semafor je po tekmi govoril drugače. Ksenijo je zapisal na tretje mesto s 376 krogi, za lansko evropsko prvakinjo Šitikovo iz Sovjetske zveze in Durlejevo iz Poljske, ki sta nastreljali 377 krogov. Bil je čas za veselje.

Toda žal le za kratko. Pritožila se je češkoslovaška reprezentanca in začelo se je vnovično, zamudno preštevanje, ki se je za Ksenijo končalo slabo: Fridrihova iz Češkoslovaške je

osvojila prvo mesto s 378 krogi, Ksenija pa je padla na četrto mesto.

Delov poročevalec Branko Soban je zapisal, da Ksenija pri tem ni mogla skriti solz. Zares je ni večje smole, kot nehvaležno četrto mesto, še zlasti na velikih tekmovanjih kot je evropsko prvenstvo, in še posebej, če imaš medaljo praktično že v žepu.

Odločili sta slabši prva in četrta serija, v drugi in tretji je Ksenija nastreljala 96 krogov. »Hudo je bilo, zlasti v prvi in zadnji seriji. Ves čas sem seštevala kroge, bolje bi bilo, če tega ne bi počela,« je Ksenija dejala po tekmi, ko še ni bila znana njena končna uvrstitev. Po vrnitvi iz Anglije pa je še povedala, da je bilo tudi precej treme. Verjetno bo prav to najpomembnejši razlog, saj je rezultat iz Manchestra letos pravzaprav njen najslabši in doslej je zlahka streljala čez to znamko, največkrat pa 378 krogov. V Atenah, kjer je pred kratkim postala balkanska prvakinja, je zabeležila svoj osebni rekord 382 krogov, s katerimi bi bila premočno evropska prvakinja.

Toda pri svojih letih ima še dovolj časa, da še bolj ohladi živce za najbolj odločilne trenutke. Za to bo nedvomno še priložnosti na velikih tekmovanjih, prva pa bo že 30. in 31. marca na državnem prvenstvu v Zadru.

ROBERT GORJANC
Foto: EDO EINSPIELER

Proslava ob naslovu

Kegljavke EMO Celje bodo v nedeljo 10. marca odigrale zadnje srečanje v 1. ZL in ob tem proslavile novi naslov državnega prvaka. V ta namen so v klubu pripravili majhno slovesnost z naslednjim programom: 10.00–12.15 tekma 1. ZL EMO Celje–Varteks, 12. 15.–12.45 nastop mladih EMO Celje, ki so osvojili medalje na republiških prvenstvih, 12.45–13.15 podelitev medalj in pokala za 1. mesto in zlatega keglja Sonji Mikac in Tanji Gobec (KZS), čestitke sponzorja in kluba.

Na Golteh smuk za »belega zajca«

Priprave na nedeljsko tekmovanje v smuku za »belega zajca«, ki se bo pričelo ob 11. uri na Golteh so v polnem teku.

Delavci RTC Golte so progo začasno zaprli zaradi priprave, tako da bo čimbolje pripravljena. Proga bo dolga 1100 m, višinska razlika pa je 206 m, primerna pa je za vse smučarje, razen za začetnike.

Vsi, ki bodo želeli tekmovati, bodo na spodnji postaji gondole (v Žekovcu) na posebni stojnici lahko oddali prijave (200 din), kjer bodo dobili dnevne karte in bon za enolončnico.

Smučarji, ki bodo prevozili progo bodo dobili zlate, srebrne ali bronaste medalje, če bodo progo prevozili v dovoljenem času.

Pokrovitelji tekmovanja »beli zajec« na Golteh so: R-interier Žalec, Zlatarstvo Kragl Žalec, Aleks trade Celje-Levec, Vofra total Žalec, Sem-mag Gomilsko, Adut Ostrožno, Top-shop Žalec, SEP d.o.o. Celje, Gorton »Cukerček« Velenje, Bio dom Teharje, Ku ku shop Ostrožno in Miles Griže.

CELJSKE LEKARNE CELJE

razpisujejo

prosta dela in naloge s posebnimi pooblastili in odgovornostmi

1. **Vodenje in organiziranje dela v lekarni Laško**
2. **Vodenje in organiziranje dela v lekarni Slovenske Konjice**

Pogoji za zasedbo:
– dipl. inž. farmacije
– opravljen strokovni izpit
– 3 leta delovnih izkušenj.

Kandidata bosta izbrana za dobo 4 let. Kandidati naj pošljejo lastnoročno napisano prijavo z dokazili o strokovni izobrazbi v 15 dneh po objavi razpisa na naslov: Celjske lekarne Celje, Vodnikova ul. 1.

Kandidate bomo o izbiri pisno obvestili v 15 dneh po sprejemu sklepa o izbiri.

PANORAMA

Umetnostno drsanje

Špoljar državni prvak

V soboto in nedeljo je bilo v Zagrebu pionirsko državno prvenstvo. Nastopili so tekmovalci in tekmovalke iz desetih jugoslovanskih klubov. Naslove najboljših sta osvojila Janez Špoljar iz Celja in Tamara Pajnkret iz Zagreba. Komaj desetletni pionir Janez Špoljar je bil najmlajši udeleženec tekmovanja. Kljub temu je zelo zanesljivo odpeljal svoj originalni in prosti program in zasluženo osvojil naslov državnega prvaka.

Končno smo Celjani po Pangerlu, Hladinovi in Aubrehtovi ponovno dobili tekmovalca, ki kljub svoji mladosti sodi v sam vrh jugoslovanskega umetnostnega drsanja.

METKA HLADIN

Streljanje

Finale RL

V Ljubljani je bilo finale republiške lige s standardnim zračnim orožjem. Rezultati: Pištola članice ekipno: 1. D. Poženel (Rečica), 2. Olimpija (Ljubljana). Članice: posamezno: 1. Bola (Olimpija) 376, 3. Kufner (Rečica) 357, 5–6. Lavrinc (Rečica) 343. Pištola moški ekipno: 1. Mrož (Velenje), 2. Olimpija, 3. moški posamezno: 1. Štuhec (Mrož Velenje) 568, 2. Serafin 568, 3. Kranjc (IMV Brežice) 567, 6. Lavrinc (D. Poženel Rečica) 556, 8. Detelbach (Mrož Velenje) 554 krogov.

Namizni tenis

1. SL: moški

Ingrad – Ptuj 7:2, Ingrad – Partizan 4:5

Na prvem srečanju so zmagali Maras 3, Kus 3 in Štrljič 1, na drugem pa so za Ingrad zmagali Maras 2, ter Kus 1 in Štrljič 1. Partizanu je uspela delna revanša za poraz jeseni na domačem terenu, vendar je Ingrad v seštevku obeh srečanj boljši po dobljenih setih. TVD Partizan pa je s tekmo več vedno na prvem mestu, toda če bi Ingrad preostala srečanja odločil v svojo korist, bi se uvrstil v 2. zvezno ligo.

JERNEJ PELKO

Košarka

1. B ZL: ženske

Kozmetika Afrodita – UM Radnik 77:76 (31:32)

SL: moški

Celje – Comet 78:73 (39:38), Color Medvode – Elektra 103:73 (51:32), Helios – Rogaška Donat Mg 97:82 (51:41)

Videli smo zelo izenačeno srečanje. Gostje so zaigrali izredno in šele v zadnjih dveh minutah so Celjani preko razpoloženih Blagojeviča in Golca zmagali. Strelci za Celje: Golc 26, Sušin 7, Urbanija 4, Blagojevič 27, Cerar 1, Aničič 13. Najboljši pri gostih je bil Šmit s 23 koši.

Odbojka

2. ZL: ženske

Celje – Jedinstvo Odžaci 3:0 (15:11, 15:13, 15:3)

1. SL: moški

Vizura Celje – Mežica 3:0 (15:10, 15:14, 15:12)

Atletika

Deset medalj za Celjane

Mladi atleti Kladivarja so se ponovno potrdili na republiškem dvoranskem prvenstvu za kategorijo mlajših mladincev in mladink ter pionirjev in pionirk. V konkurenci najboljših slovenskih klubov, kar 14 društev je osvojilo medalje, so celjski tekmovalci osvojili deset kolajn, največ, skupaj z IBL Olimpijo (ti imajo manj žlahtne medalje) in TAM 9 medalj.

Celjani so osvojili pet zlatih, dve srebrni in tri bronaste kolajne. Kar trikrat se je »pozlatil« Gregor Cankar, ki je zmagal pri mlajših mladincih, v teku na 60 m z ovirami, skoku v daljavo in troskoku. Dve zlati medalji sta dodala še Tina Matul na 60 m pri pionirkah in Luka Rojšek na isti progi pri mlajših mladincih. Tina Robič pri pionirkah in Luka Rojšek v skoku v daljavo sta dodala srebrni medalji, bronasto pa so osvojili Tina Lenko na 60 m, Katerina Kavkler v skoku v višino pri pionirkah ter Luka Rojšek v troskoku. Poleg tega so celjski tkemovalci nastopili še večkrat v finalnih nastopih.

JOŽE KUZMA

Hokej

2. ZL

Jesenice II – Cinkarna 1:4 (0:2, 1:1, 0:1)

Z zmago na Jesenicah so celjski hokejisti postali zmagovalci druge zvezne lige. Prvo srečanje na Jesenicah so izgubili z 2:1, drugo pa dobili s 5:0 brez boja, ker nasprotnikov ni bilo v Celje.

Odločilno tekmo si je ogledalo 500 gledalcev, ki so po tekmi zadovoljni zapustili ledeno dvorano pod Mežakljo. Celjani so začeli zelo borbeno in kmalu povedli 1:0, imeli pa so še nekaj zrelih priložnosti. V drugi tretjini so Jeseničani izid najprej znižali in imeli še nekaj lepih priložnosti, da ga izenačijo, toda celjski igralci so z dobro obrambno igro preprečili presenečenje in ob koncu druge tretjine dosegli še en zadetek in vodili že s 3:1. V zadnji tretjini sta obe ekipi imeli še nekaj priložnosti za zadetke, toda gol so dosegli malo pred koncem tretjine Celjani in zasluženo s 4:1 premagali borbene mlade igralce Jesenic. V celjski ekipi so igrali dobro vsi, posebno dobro pa: Grabler, Bulatovič in Strašek. Strelci za Cinkarno pa so bili Bulatovič, Grabler, Žlof in Podsedenšek. V fair tekmi (Jesenice 6, Cinkarna 4 kazenske minute) so odlično sodili domači sodniki Razinger, Iskra in Pristov.

MARJAN SORŠAK

Rokomet

2. ZL

Pivovarna Laško – Mehanika 32:17 (15:10), Borac–Velenje 27:24 (14:14)

Po novi zmagi proti Mehaniki je celjsko moštvo le potrdilo, da vztrajno in lepo napreduje pri pripravi prvoligaške ekipe. To je pokazala nedeljska tekma, v kateri nista nastopila bolna Gradišnik in Razgor. Namesto njuju pa sta uspešno vskočila mladi vratar Matovič, ki je v drugem polčasu ubranil nekaj nevarnih strelov s črte in mirni in zbrani Begovič. Samo srečanje pa so zaključili vsi igralci, razen vratarjev, za zadetki. Znova je opozoril na sebe izredno prodorni Pungartnik in hitri ter prodorni Jašarevič. Gostje iz Metkovičev so zaigrali zelo dobro. Celo več, v letošnji sezoni so pokazali največ od vseh gostujočih ekip. Strelci za Celjane: Šafarič 3, Menih 2, Jašarevič 8, Privšek 1, Begovič 1, Ivandija 4, Franc 1, Jeršič 2, Cater 1, in Pungartnik 9.

JOŽE KUZMA

POGLEDI

Ka-kalinka

Od vseh naslovov državnih prvakov je Sloveniji, predvsem pa Ljubljani, hokejski gotovo najdražji. Minuli petek pa so se tretjič zapored, prvič na slovenskem ledu, lovorike veselili igralci zagrebškega Medveščaka. Šest tisoč gledalcev v Tivoliju je bilo potrtih kot že dolgo ne, na led je letelo vse, kar je bilo pri roki. Ljubljanski hokejisti so klečali na ledu, varovanci zagrebškega magnata Zdenka Gradečkega so plesali in prepevali. Rezervni igralci Franja, Pavičić, Tkalčec in še kakšni trije hrvaški hokejisti so peli »Beli Zagreb grad«, pa zelo dobro je bilo potrebno prisluhniti, da si jim slišal glas. Slovenci, brata Lomovšek, Magazin in ostali so bili malce glasnejši z eno izmed starih, dobrih Koširjevih polk. Pavič, Kožić in tovarišija s sicer domoljubnimi priimki so vriskali Country road, najglasnejša pa je bila Kalinka v izvedbi Paramonova, Anfjorova, Ščurjenka in Stolbuna. Vse skupaj pa je začinila večja skupina zagrebških Bad Blue Boysov, ki je vztrajno ponavljala verz: Hrvatska je šampion!?

Navijači Olimpije na drugi strani so se obnašali precej bolj »kulturno«. Razen tega, da so na led metali raznorazne predmete, so za poraz obdolžili edino le še beograjskega sodnika Ilića, ki so mu zapeli dve, tri kitice o njegovi mami, ki je menda prostitutka, ga spomnili na njegova homoseksualna nagnenja in opozorili na stari dobri pregovor o Miloševiću in čakiji.

Medveščakovci, ki mimogrede že štiri mesece niso dobili plač, so veselje potem nadaljevali ob večerji v enem izmed ljubljanskih hotelov, kjer je ob zdravici spregovoril boss Zdenko Gradečki. Po vsakem stavku so mu njegovi varovanci navdušeno zaploskali, govor pa je počasi zaključil s stavkom, ki ga je povedal v štirih jezikih, v njem pa izrazil upanje, da bodo vsi hokejisti za pošteno opravljeno delo v najkrajšem času primerno plačani. In zaključek; znova v materinem jeziku: »Upam, da se boste naslednje leto, žal brez mene, ker odhajam za nekaj let v tujino, v enaki sestavi znova takole veselili.« Edini, ki niso zaploskali so bili tokrat Franja and co., zavedajoč se, da bi v prvi ekipi lahko zaigrali morda le še pri subotiškem Spartaku. Ostali Gradečkega na srečo niso razumeli.

Na drugi strani moramo reči še nekaj o Olimpiji, ki ji tudi po osmih letih ni uspelo osvojiti državnega prvenstva. Ti so nam v finalnem obračunu, če drugega ne, zelo nazorno pokazali tisoč in en način, kako zapraviti priložnosti tudi, ko se to zdi nemogoče. Izjemno nadarjena generacija, kot je v našem hokeju že dolgo ni bilo: Kontrec, Zupančič, Vrščaj, Vnuk in ostali, bodo gotovo še imeli priložnosti. Naslednjo že drugo leto.

Vendarle pa smo lahko videli, da prvenstvo odločajo tujci. Medveščak ima pri izbiri le teh že tri leta prefinjen okus. Pri Olimpiji so letos igrali Ladigin, Kupec, Presnjakov in Rožkov, ki je edini tudi res igral tako, kot so ljubitelji hokeja od njega v Ljubljani in Sloveniji pričakovali. Medtem, ko je pri zelenobelih Presnjakov izigraval intelektualca, Kupec turista, Ladigin pa komajda še lahko drsal, je najboljši tujec v minulih dveh sezonah, Rus Krutov, za pol manjši denar hokejiste Bleda po dolgih letih suvereno pripeljal v prvo ligo. V Medveščaku so letos pripeljali še boljše od njega, toda pri Olimpiji, kjer jim to ni uspelo, bi se ob primerih kot je ta, morali temeljito zamisliti. Prav Krutov bi bil letos, ko so o prvaku resnično odločale malenkosti in v precejšnji meri tudi (ne)sreča, po vsej verjetnosti že kar odločilnega pomena.

GORAN OBREZ

Kadar ni cilja, ostane pot

Portret alpinista Aca Pepevnika

Kdor išče cilj, bo ostal prazen, ko ga bo dosegel, kdor pa najde pot, bo cilj vedno nosil v sebi, je zapisal preminuli slovenski alpinist Nejc Zaplotnik. Te besede so bržkone moto vsakega zaljubljenca v skalna pobočja. Tudi Šentjurčana Aca Pepevnika, ki letos na Annapurni sicer ni dosegel cilja, ostala pa mu je pot...

Aco Pepevnik je star 31 let in z alpinizmom se ukvarja že od svojega 15. leta. Navdušili so ga prijatelji, trdo delo, vztrajnost in dobri mentorji pa so iz njega po nekaj letih ustvarili odličnega plezalca.« Tisti super občutek nevarnosti in zavest, da moraš vedno biti priseben, te vlečeta naprej,« pravi Aco. »Dajeta ti moč za premagovanje težav in za to, da lahko vedno znova hrepeniš... Da želiš vedno znova doseči nove cilje,« še doda. In teh ciljev je v Acovem alpinističnem življenju kar precej. Med najpomembnejše šteje Kordiljero Blanco v Peruju, stene na Norveškem, Gaura Šankar v Himalaji, pogorje Tjan Šen v Sovjetski zvezi, Shivling v indijski Himalaji ter končno še nedosežena cilja Mont Everest in Annapurno. Tu mu je ostala le pot, cilj pa se je izgubil v slabem vremenu, rušenju ledu in podobnih neprijetnostih, ki so bile krive, da ga ta dva visoka vrhova nista sprejela v svoje naročje.

Vendar pa alpinizem ni edina stvar v njegovem življenju. Tu sta še žena Marinka in sin Jernej, ki mu dajeta veliko podporo in brez njune pomoči in razumevanja si Aco ne zna predstavljati svoje poti.

In kakšni so občutki, ko zapušča svoje domače, prijatelje, svoj kraj?

»Težki. To, da zapuščaš svoje najbližje in odhajaš daleč stran, v skrivnostne gore, ki ne dopuščajo napak, človeka obdaja z občutkom tesnobe. Zato je vrnitev domov vedno nekaj posebnega. In to z vrhom ali brez. Čeprav ti ni uspelo osvojiti yrha, ki si ga želel, dosežeš uspeh. Saj te ves čas spremlja nevarnost in že to, da se vrneš nazaj živ in zdrav, človeku veliko pomeni. A če prideš z vrhom, je veselje še večje.«

Verjetno ima človek občutek, da je ves svet njegov in so mu vse poti odprte, ko doseže cilj, ki si ga je zadal?

»Ne. Takrat se niti ne zavedaš. Naporna pot, utrujenost napravita svoje. Tisti pravi občutki, ki se zaveš, da si nekaj le dosegel, oživijo šele v dolini, ko se vrneš tja, od koder si začel. In ti občutki so dobri... super...«

Acov pogled na življenje zaradi alpinizma ni nič drugačen. Je veseljak in človek kot vsak drug. Svojo osebnost je izoblikoval že v otroštvu. Vendar pa le ima nekaj več. Bogatejši je za tiste trenutke lepote, ki jih lahko doživiš samo v gorah. Občutke, ki jih drugi ljudje ne poznajo. Prepričan je, da se ljudje vse preveč podijo za materialnimi dobrinami in premalo gradijo na čustvenih doživetjih.

Aco deluje v alpinističnem odseku Železar Štore in izkušnje prenaša na mlajše, ki bodo verjetno želeli po njegovi poti. Med njimi je tudi njegov sin Jernej, ki že hrepeni po doživetjih brezmejnih gora.

Kadar koli se Aco pripravlja na novo pot, pravi, da bo ta odprava zadnja. A potem, ko doseže cilj, ga nekaj vedno žene naprej. Vedno znova se rodi nova želja. Največja želja ostaja Mont Everest. Sanje vsakega alpinista.

Vsaka tura pomeni novo nevarnost, novo doživetje. In ko to premagaš, se zaveš, da si, da živiš.« Alpinizem mi pomeni eno izmed največjih oblik življenja,« pravi Aco.

METKA PLANKO

Goli v neznane gole

Začetek spomladanskega dela prvenstva v SNL – Za kaj se lahko borijo regijski predstavniki?

V nedeljo 10. marca bodo slovenski nogometni ligaši nadaljevali s prvenstvom. Zaradi negotovega političnega razpleta v državi in vse pogostejših razmišljanj o razdruževanju tudi v športu, pravzaprav nogometnim klubom ni znano, za kakšne cilje naj se borijo.

Morda pa bo za privlačnost tekmovanja to še boljše, saj zaradi tega ne bi smelo biti nobenega taktiziranja. In kakšne načrte so čez zimo kovali trije naši predstavniki:

Ingrad Kladivar (Celje): Najbolj izkušeni odnehali

V novo sezono Celjani vstopajo z nekaterimi kadrovskimi rošadami, dolgoletni igralci Koren, Žukič in Knez so obesili kopačke na klin. Žilnik pa se je za trdno valuto vrnil služiti nogometni kruh na Islandijo. Nazaj v klub je prišel vratar Goran Stankovič, ki je nekaj časa branil za Žalec, kot okrepitev pa prihaja iz Mozirja Mitja Marovt. V prvo moštvo so vključili nekaj perspektivnih mladincev, pri čemer še posebej izstopata Blatnik in Dafič, ki sta igrala v generaciji celjskih kadetov, ki so osvojili naslov republiškega prvaka.

Prvi del priprav so Celjani opravili doma na zasneženem igrišču Olimpa, drugi del pa na morju v Novigradu. V pripravljalnem obdobju so odigrali šest srečanj, v treh so zmagali, tri pa igrali neodločeno.

Celjani želijo ponoviti, če že ne izboljšati rezultate iz jesenskega dela in potrditi, da gre za sistematično in kakovostno delo v prvi ekipi, ki jo vodi **Bojan Prašnikar**, sicer tudi trener slovenske nogometne reprezentance.

Partizan Hmezad (Žalec): Verjamejo v obstanek

Žalčani niso bili zadovoljni s predzadnjim mestom v minuli sezoni, še manj pa z igro pred domačim občinstvom.

Tehnični vodja **Bogdan Novak** je izjavil: »V spomladanskem delu prvenstva računamo, da bomo osvojili 16 točk, kar bi moralo biti dovolj za obstanek v ligi.« Klub so okrepili vratar Pusovnik, krilo Škedelj in napadalec Marinček, (vsi Kladivar). Iz Šmartnega ob Paki je prišel Majhen. V svoj matični klub pa se je iz Avstrije vrnil nekdanji najboljši strelec Drušković. V JLA je odšel Aristovnik, klub pa sta zapustila vratar Stankovič (Ingrad Kladivar) in Janežič (Rudar Velenje).

Ekipa ima tudi novega trenerja, to je **Vugrinec**, nekdanji igralec Olimpije iz Ljubljane, pomagal pa mu bo **Naprudnik**. Na razpolago imata kar 32 igralcev, od tega osem mladincev iz lastnega podmladka.

Del priprav so opravili doma na igrišču in v dvorani, del pa na morju v Banjolah.

Odpravili so tudi finančne težave, s katerimi so se dolgo otepali. Dosedanji sponzor Hmezad je primaknil še nekaj denarja, tako da so v nogometnem klubu začeli normalno delati.

JOŽE GROBELNIK

Steklar (Rogaška Slatina): Pestijo jih poškodbe

Poškodbe in druge nevšečnosti so še naprej stalni spremljevalec dodobra zdesetkanega tabora nogometašev Steklarja. Kapetan Valek še ni zacelil poškodbe iz zadnjih kol jesenskega dela prvenstva in se bo igralcem pridružil šele aprila. Bukšek se je zaradi kompliciranega zloma petnice predčasno vrnil z enotedenskih priprav v Istri in je kaj malo verjetno, da bo še sploh igral nogomet, saj je poprej prestal dve operaciji kolena. Že dlje časa je z nogometnih igrišč odsoten Kajba in trener **Rado Jurjec** prvenstveni start pričakuje s samo 18 igralci.

»Z navidez brezskrbno uvrstitvijo v sredini lestvice se ne slepimo, saj je dno zelo blizu in predzadnji Partizan Hmezad zaostaja samo za dve točki.

Moštvo je v povprečju med najmlajšimi v ligi in poglavitna hiba je pomanjkanje izkušenj, zato nas čaka toliko težji boj za obstanek. Med Kandidati za najboljšo enajsterico je kar pet mladincev, v zimski prekinitvi se nismo okrepili in zaradi skromnega igralskega kadra bo vsaka nevšečnost povzročila veliko težav. Od štarta bo marsikaj odvisno, uvodoma dvakrat zapored gostujemo, pri neposrednih tekmecih v boju za obstanek, vozilih in Muri – v Rogaški Slatini pa bi bil usoden že najmanjši spodrsljaj, saj smo jeseni oddali kar šest točk. Našo značilno igro smo nekoliko spremenili in z okrepljeno zvezno vrsto prilagodili modernim tokovom-to bo naš adut v boju za obstanek med republiškimi ligaši,« napoveduje trener Steklarja Rado Jurjec.

ŽELJKO ZULE

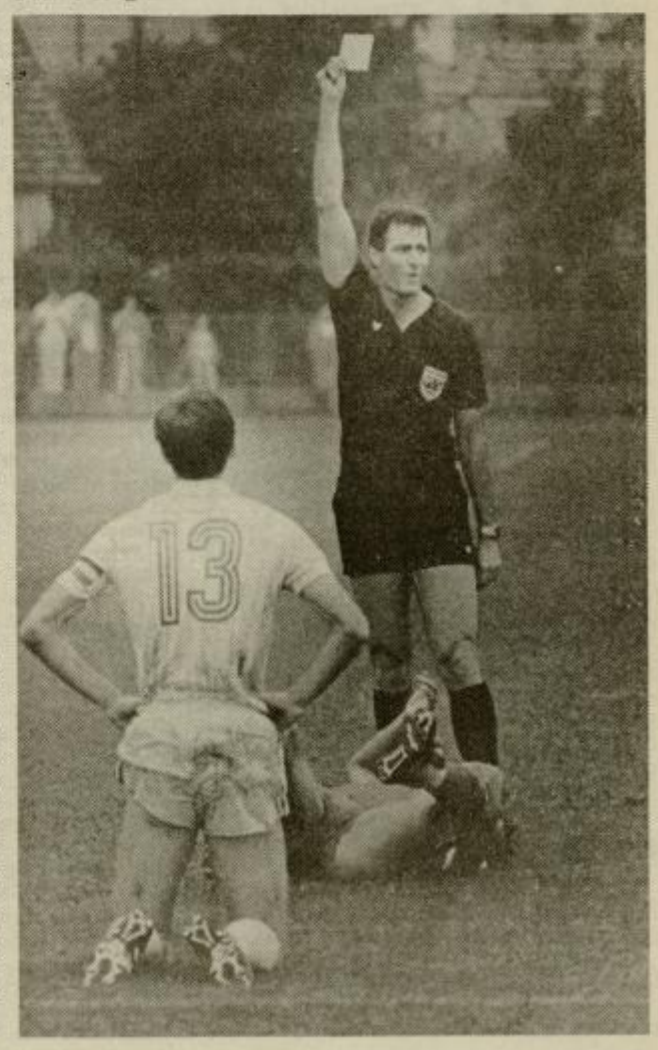

Lestvica po jesenskem delu prvenstva

1.	Slovan	15	11	1	3	32:10	23
2.	**Rudar (V)**	**15**	**10**	**2**	**3**	**34:19**	**22**
3.	Ljubljana	15	8	4	3	28:16	20
4.	Svoboda	15	8	3	4	30:18	19
5.	Živila Naklo	14	6	4	4	31:13	16
6.	Rudar (T)	15	5	6	4	20:17	16
7.	Jadran Lama	15	4	7	4	17:17	15
8.	Elan	15	6	3	6	23:31	15
9.	**Ingrad Kladivar**	**14**	**6**	**2**	**6**	**26:22**	**14**
10.	Domžale	15	3	8	4	15:19	14
11.	**Steklar**	**15**	**4**	**4**	**7**	**24:26**	**12**
12.	Nafta	15	3	6	6	15:20	12
13.	Mura	15	4	4	7	22:34	12
14.	Vozila	15	4	3	8	13:31	11
15.	**Partizan Hmezad**	**15**	**4**	**2**	**9**	**12:28**	**10**
16.	Medvode	15	3	1	11	8:30	7

Pari 1. spomladanskega kola (nedelja, 10. 3. 1991): Ljubljana–Ingrad Kladivar, Partizan Hmezad-Rudar, (V), Vozila-Steklar.

NT&RC GOLFTURIST

SOBOTNI NAKUPI V TRSTU IN GORICI

Tokrat se bomo odpravili po nakupih čez mejo v Italijo.

Odhod bo 30. 3. 91. ob 7. uri izpred hotela Celeia v Celju. Peljali se bomo mimo Ljubljane, po avtocesti do Razdrtega in nato preko jugoslovansko-italijanske meje do Trsta. V Trstu bo prosto za nakupe do približno 12.30 ure, nato bomo izkoristili čas, ko so trgovine zaprte za ogled gradu Miramare in Devinskega gradu, se zapeljali do Sredipolja, si ogledali grobnico padlih v I. svetovni vojni. Pot bomo nadaljevali do Gorice, kjer si bomo privoščili še nekaj časa za popoldanske nakupe.
Na poti domov nas bo čakalo dobro domače kosilo. Prihod v Celje bo v večernih urah.

Cena izleta je 440,00 din in vključuje avtobusni prevoz, kosilo ter organizacijo in vodenje izleta. Vstopnine niso vštete v ceno.

Prijave sprejema NT&RC na oglasnem oddelku do 25. 3. 91.

Za mini počitnice v Dolenjskih Toplicah je še prostor!

DARILO VSAKEMU UDELEŽENCU – ENOMESEČNA NAROČNINA NA NOVI TEDNIK!

Svet brez moških bi bil dolgočasen

Ljerka Bizilj: »Kučan je duhovit, Bučar očetovski, Peterle se mehča...«

20 let novinarstva je za njo. Njena ljubezen so bile knjige, pa je zaradi pomanjkanja denarja zašla na televizijo. Začela je s tržnico, kasneje je raziskovala, zdaj se ukvarja z analitičnim novinarstvom in blesti v Žarišču. Zoprne stvari sprašuje s prijaznim obrazom. Zdaj se vrača tudi h knjigi. Piše jo. Žalčanka Ljerka Bizilj, nekoč Sukič. Slovenka leta 1990.

»Pisanje knjige o dr. Alojziju Šuštarju, ljubljanskem nadškofu in enem najbolj svetovljanskih Slovencev, mi pomeni velik izziv,« je pripovedovala v svoji delovni sobi slovenske televizije v Ljubljani novinarka Ljerka Sukič-Bizilj, Žalčanka, ki so jo bralke in bralci revije Jana izbrali za »naj« Slovenko leta 1990.

Ljerka tako po dvajsetih letih novinarstva in laskavem naslovu »naj« Slovenke, pričakuje knjigo, ki bo zaradi vloge dr. Alojzija Šuštarja v sedanjem času, vsekakor izredno odmevna. Knjigo, ki bo izšla pri zasebni založbi Emonica v naslednjih dneh, Ljerka še vedno piše. Zaupali so ji namreč vpogled v doslej nedostopne spise RSNZ. »Tam imajo vse podrobno zapisano, celo kakšno vreme je bilo včasih,« se malo pošali. »Če imam čas, delam vsak dan po nekaj ur. Je naporno in vendar zanimivo. Pa ne samo zaradi življenja in dela dr. Alojzija Šuštarja, temveč zaradi takratnega življenja, ki je v teh spisih lepo kronološko zapisano. Do pikice.«

Do ideje o knjigi je prišlo, ko je Ljerka Bizilj v televizijskem Žarišču gostila dr. Alojzija Šuštarja. »Po oddaji je prišel k meni predstavnik Emonice in mi predlagal, naj napišem knjigo. Izziv sem sprejela, še prej pa sem se o tem posvetovala z nadškofom, ki je pokazal veliko pripravljenost. Tako se je začelo. Najprej sem pregledovala naš arhiv in si izpisala vse, kar je pisalo o njem. Obiskovala sem knjižnice, intervjuvala ljudi, ki poznajo nadškofa. Največ pogovorov sem imela prav z njim. Vedno je bil izredno ljubezniv. Knjigo sem začela sestavljati kot križanko, kjer je še vedno nekaj neizpolnjenih polj, ki jih je treba raziskati. Knjigo pišem s pomočjo računalnika. V začetku sem bila tako neuka, da sem tisto, kar sem napisala, sproti zbrisala. Zdaj sem pred koncem. Kaj posebnega si ne obetam in tudi ne vem, če se bom še kdaj lotila kakšne knjige, pa čeprav rada pišem in berem.«

Navihana mladenka odide v Ljubljano

Že iz mladosti sta Ljerkina slabost branje in pisanje. Čeprav je bila navihana mladenka, je v večernih urah našla čas, da je veliko brala. Staršem se je skrila pod odejo in brala. Mladostno ljubezen do knjig je odnesla v Ljubljano, kjer je ob delu študirala in doštudirala književnost. Študij se je zavlekel zaradi televizije...

»Ker nisem imela denarja, sem v Žalcu štopala, da bi se prepeljala v Ljubljano. Ustavil mi je sosed Rizmalov Franci, tisti, ki igra violino in me odpeljal v Ljubljano. Povedal je, da gre po štipendijo, meni pa svetoval, naj se oglasim na televiziji, ker tam pač tako vedno koga rabijo. In so res. Napisati sem morala vlogo, pa je nisem znala. Potem so me poslali v desk in nisem vedela, kaj je to. Začela sem s tržnico in drugimi drobnarijami. Bilo je težko, pa tudi lepo in je šlo. Delala sem vse, tudi veliko predelovala. Bilo je grozno, vendar sem se počasi spoznavala s tem zapletenim svetom.«

Je kdaj razmišljala o drugem mediju? O časopisu na primer...

»Danes bi se težko odločila za delo pri časopisu. Saj bi napisala tekst, vendar bi mi nekaj manjkalo. Na televiziji vidim in slišim kar naredim. Sicer pa so novinarji pri časopisu v zadnjem obdobju kvalitetno napredovali, česar pri televiziji zaenkrat še ni občutiti. Je nekaj izjem, kar pa je za naš medij žal premalo,« je kritična.

Novinar je mrhovinar?

»Novinar danes bi moral biti na distanci in z veliko znanja. Analitičen do okolja in ljudi,« meni Ljerka.

In kakšen je njen način novinarstva? Je kaj mrhovinarstva v njej?

»Najprej sem se ukvarjala z raziskovalnim novinarstvom. Z njim sem pred le-i

končala. Zdaj sem analitičen novinar, kjer se moraš do informacije dokopati in pri tem moraš imeti veliko informatorjev, ki pa jih ne smeš izdajati. Sicer pa pri delu ne znam biti mrhovinar. Bi pa lahko bila in mnogi so. Nasploh pa se z raziskovalnim novinarstvom ukvarjajo mladi ljudje. Ko s to dobo končaš, lahko postaneš analitičen novinar.«

V Žarišču žari

Ljerka Bizilj se spominja, da je bilo pred leti zelo težko dobiti sogovornike za sodelovanje v oddajah na televiziji. »Ljudje tega niso čutili kot dolžnost,« poudari. »Enostavno se jim ni zdelo, da bi se prišli pogovarjat. Že pred volitvami pa se je zanimanje za sodelovanje pred malim ekranom povečalo, in vsi bi radi kaj povedali. Pa čeprav med njimi mnogi nimajo kaj povedati ali ne znajo povedati...« spet nevsiljivo pribije. Med televizijskimi avtorskimi oddajami je njen Utrip, zdaj jo srečujemo v Žarišču...

»Trenutno imamo to oddajo v zakupu Maksimovič, Hrenova in jaz. Vsak petek sestavimo tedenski delovni načrt, ki ga obvezno podirajo sproti pojavljajoči se aktualni dogodki, ki se jim je treba prilagajati.«

»Kakšna oddaja je Žarišče,« vprašam.

»Gledana je in odmevna. Žal je ne moremo delati še boljše, ker je premalo denarja. In boljša tudi ne bo, dokler se ne stabilizira hiša. Zaradi pomanjkanja denarja težko dobimo dobre sodelavce in avtorje. Včasih se je zdelo, da je luštno delati na televiziji, pa ni tako. Danes prihajajo mladi, ki hočejo delati in tudi zaslužiti. Tu pa pride do razkoraka, ker zmanjka denarja.«

Sedete s kom za mizo, ki vam nima kaj povedati?

»Ne.«

Kaj si mislite o človeku, ki vam pred ekranom ne govori resnice?

»Nasmehnem se.«

Samo to?

»No ja, po oddaji mu salonsko povem, da ni bil odkrit. Ne samo do mene, ampak do ljudi, ki jim je bilo sporočilo namenjeno.«

Prizna?

»Večinoma.«

Bi bilo ponovno snemanje že posnete oddaje potem boljše?

»Morda bi, če se ne bi spet izmuznil. Sicer pa je tako premalo denarja za večkratna snemanja.«

In kako se Ljerka pripravlja na zahtevni pogovor?

»Pobrskam po gradivu, kaj vse je moj sogovornik počel. Oborožim se s podatki. Včasih sem bila v spraševanju napadalna, pa to ni dobro. Sogovornika moraš spraševati s prijaznim obrazom, to je vljudno.«

Z ženskami ima bolj malo opravka.

»Saj jih enostavno ni! Potočnikova je malce utihnila, Bohova je iz zdravstva, ki ga jaz ne pokrivam, to pa je tudi vse. Še največ sem delala s Spomenko pri spravi. Dobro sva sodelovali.«

Ostanejo torej moški...

»Svet brez moških bi bil dolgočasen, vendar imamo tudi ženske trdo kožo, ki jo v tem poklicu moraš imeti. Problem je v tem, da žensko, ki je novinar, doma mnogo stvari počaka. Bizilj je sicer dober mož, vendar za urejenost stanovanja, to ni dovolj.«

Kakšni pa so naši moški politiki?

»Rada se pogovarjam s Kučanom, ki ima veliko zaslug za to, kar imamo. Kot sogovornik je izredno prijeten in duhovit. In ljudje, ki so duhoviti so tudi dobri. Kučan je boljši, če odgovarja spontano, ne na pripravljena vprašanja. Zanimiv je Bučar, tako očetovsko deluje, Peterle se mehča...«

Ljerkinih deset »naj« ljudi

Čeprav že vrsto let z možem Nacem in otrokom stanuje v Gameljnah, je po srcu navezana na rojstni Žalec.

»Vedno lepše je to mesto. Prej ga nisem znala opazovati, zdaj, ko se vračam, vidim vse. Veliko je zelenja, pa tiste čudovite nizke hiše z veliko cvetja in vrtovi... Vedno sem in bom povsod povedala, da sem iz Žalca.«

Ko jo povprašam po njenih desetih »naj« ljudeh zavzdihne, kot bi hotela reči, da jih bo težko najti. Ko pa začne naštevati, gre kot po maslu. Zanimivo je, da so to ljudje iz njene okolice. Preprosti in vsakdanji. Nobenega »visokega« ni vmes.

»Na prvem mestu je moja družina, mož in otrok. Pa naši iz Žalca. Sicer pa je meni večina ljudi, ki so mi veliko pomenili, že pomrla. Še danes čutim zaradi tega bolečino. Spomnim se razredničarke Predanove iz gimnazije. Še danes si dopisujeva. Spomni se Draga Pečka, ki je nas mlade učil, kaj je televizija. Spomnim se Anice Grobelnikove, ki me je naučila slovnice. Kar sem se naučila takrat, mi je ostalo. Spomnim se otroških, mladostnih let, ko je zame zelo

»To pa ne vem, bi morala preizkusiti.«

Komandant v kuhinji?

»Zaenkrat še jaz.«

Delovni čas?

»Pri nas ga ni. Zaradi ene vesti lahko izgubiš ves dan. To je strašansko anarhičen delovni čas. Velikokrat marsikaj opravim že dopoldne in se nato odpeljem domov v Gameljne, kjer se pripravim na večerno oddajo. Ni me okoli tretje ure popoldne. Dremuckam! Tako smo z družino, možem fotoreporterjem pri Ljubljanskem dnevniku in sinom, ki obiskuje osnovno šolo, med tednom pravzaprav malo skupaj. Naše so sobote in nedelje. Če so. Takšen je pač novinarski poklic. Včasih smo igrali tarok, danes ni časa. Malo igramo tenis, Bizilj rad hodi na Šmarno goro, jaz sem za to bolj lena.«

Novinarka slovenske televizije Ljerka Bizilj je po lanski Tomšičevi nagradi za novinarstvo ter proglasitvi za »naj« Slovenko v reviji Jana dobila še eno priznanje: bralci in bralke revije 7 D so jo izbrali za najpopularnejšo osebo televizije Slovenije za leto 1990. Jo vsa ta priznanja spominjajo, da je svoje delo že opravila? »Nasprotno,« pove Ljerka zvito, »moja leta šele prihajajo.«

Lani je dobila Tomšičevo nagrado, to je najvišje domače priznanja za novinarsko delo.

Saj vse mine... tudi »naj«

»V trgovini in na cesti me spoznajo in doma me čaka veliko pošte, kjer me sprašujejo najrazličnejše stvari. Želijo moj nasvet in pomoč. Pa kaj, ko jim ne morem pomagati, saj sem iz istega testa, kot oni. Veliko pisem dobivam in če so v njih naslovi, tudi odpišem.«

TONE VRABL

Foto: LJUBO KORBEF

„pokroviteljsko' skrbel odlični Boris Ožir. Žal je danes že pokojni. Ubil se je. Ne vem, kako sem se spomnila nanj... Živ norec je bil, tako se je znal voziti z motorjem. Spomnim se sosede, ki ji bom vse življenje hvaležna, ker ima rada mojega otroka. Tu so nekateri moji sodelavci kot Staričeva, Maksimovič, Perovič... Imam zelo dobro sodelavko Tatjano Kardelj, našo producentko. To so ljudje, ki dovolijo, da sem takšna, kot sem in sprejmejo tisto, kar jim dam.«

Kuhinja diši po kopalnici

Kakšna je Ljerka kot družinski član?

»Meni je novinarstvo služba in hobi, na koncu pa mi ostaneta družina in dom. Ko je bil otrok majhen, sva si z Biziljem delo razdelila oz. sva se dopolnjevala. Vse sva reševala spontano, pri tem pa moram povedati, da je Bizilj prav tako tečen kot vsi drugi moški.«

Obstaja čas, ko niste novinarka?

»Bizilj pravi, da ga ni. Pa verjetno je. No ja... Je! Ni!«

Glasba?

»Tista iz šestdesetih let, kakšni Beatelsi pa New Swing Quartet... Takšna glasba, da se lahko pogovarjaš in da te ne bolijo ušesa.«

Je Ljerko strah?

»No, pustolovka ravno nisem.«

Bi šli v Zaliv?

»Bi, pa čeprav bi Bizilj rekel, da je to neodgovorno, ker imam otroka.«

Rada potujete?

»Ni denarja.«

Kdo vrti kuhalnico?

»Med tednom pravi Bizilj, da kuhinja diši po kopalnici, ker nič ne kuhamo. Ob koncu tedna pa tudi Bizilj kuha in vse lepo aranžira. Sicer pa je menda svoje obveznosti do kuhinje opravil s tem, da je kupil pomivalni stroj. Takšni so pač moški.«

Vsi?

nila se bo t zmagovalka

obisk pri Deji (Dejži) Mušič (Mjuzik)

namerno potujčevanje Dejine-e preprosto za to, da ime in Mušič Angleži izgovarjajo po imajo. Dejža zveni čisto prijet-pomeni glasbo, ki se ji je Deja ed davnimi leti, še v Sloveniji, skupini De Gazelas.

oditeljica Videogodbe in Video-J., vodila je Lestvico slovenskih ika, čedna temnolaska je uživa-vo, ko je nenadoma izpuhtela iz bene scene. Šušljalo se je, da je cemsko, toda glej ga zlomka, smo jo srečali v Londonu, kjer leti, misli na glasbo pa ni opu-

za glasbo tudi

e scene sem odšla, ker sem hote-, od kariere nekaj več. Že od ovorili, da sem zelo ambiciozna, vedno. Imam cilj, ki ga počasi išlim, da je London najprimer-a uresničenje ciljev glasbenika. mi je uspelo posneti pet demo o mojih pesmi so že uspešno med radijskih postaj. Ker imam management, mi v bodoče ne bo treba več stvari urejati preko privatnih linij. Morebiti nam bo uspelo podpisati pogodbo za pet let in se uvrstiti kolikor mogoče visoko na lestvico.«

Deja je v Londonu pričela z disco glasbo, nato pa se je preusmerila na jazz rock in soul rock. »V Londonu so lestvice prezasičene s črno in belo rap glasbo, zato je treba najti nekaj novega. Sedaj je pravi trenutek, da naskočimo sceno mi,« je prepričana Deja.

Njen vsakdan poteka tako, da je zaposlena v londonski agenciji Travel by appointment, ki deluje dve leti in pol, ter je ena izmed štirih tovrstnih, ki delujejo v Veliki Britaniji, ter po velikosti druga največja. Med drugim organizirajo koncerte popularnih pevcev in skupin. Tako na primer Tine Turner, Glorie Estefan, Madonne, Billya Idola, Whitney Huston in drugih. Zato ima Deja priložnost ogledati si vse londonske koncerte iz najboljše gledališčne točke ter tu in tam pokramljati s katerim izmed zvezdnikov.

Profesionalizem, ki spreminja

V začetku, ko je prispela v London, je imela kot tujka nekaj težav, vendar: »Vsako dobro delo doseže clj, to je, da se lahko povsod prebiješ v vsako družbo, ne glede na to ali si tujec. Delo je cenjeno, cenjen je profesionalni odnos. Če to zmoreš, ni težav. Veliko se posvečam svoji karieri, v stiku sem z različnimi make up artisti, modnimi kreatorji, vsi ti skrbijo za moj nov image, brez katerega tu ne gre. Prijateljujem s fotografinjo, Madžarko, ki se trudi za moj novi image, ki naj bi odgovarjal glasbi, s katero se ukvarjam. Druga agencija Elite, ki je zelo poznana v Londonu, skrbi za moj zunanji videz. Precej sem shujšala, skrbim za to, da bi prišla v pravo kondicijo. Dve leti sem potrebovala za pripravo na vse, kar tu zahtevajo, oziroma zahtevajo povsod, kjer se obnašajo profesionalno. Mislim, da mi uspeva, da me je spremenilo. Moje misli, želje so spremenjene, niso tako majhne kot so bile doma. Tu velja iti le na vse ali nič. Da, sliši se narcisoidno, toda tisti, ki vedo kar je profesionalizem, mi bodo le čestitali, če lahko zdržim v svetu profesionalcev. Jaz, ki sem prišla od nikoder in začela iz nič, sem uspela priti do te stopnje, da sem sprejeta v krog profesionalcev.«

Še vedno enaka Deja

Drugačen ritem življenja Dejo prav gotovo sili, da se mu prilagaja, da postaja drugačna, toda Deja je še vedno takšna kakršne se spominjamo iz časov, ko je pela po Sloveniji. Preproste, komunikativne, nasmejane, inteligentne. V Londonu se je obiska razveselila, popeljala naju je naokoli, nama »predstavila« dva krasna puba (angleški gostilni), se odpeljala z nama k Peteu Aschwilleju, kjer smo opravili fotografske posnetke v krznu, ki ga je hiša Petea polna, saj je bil v šestdesetih in sedemdesetih letih eden najslavnejših londonskih krznarjev, ki je sodeloval z znanimi zvezdami, danes pa njegova obrt propada, saj je v Londonu zaznati močno kampanjo Društev za zaščito živali. V krzno oblečeni ženski se namreč na ulici lahko kaj hitro zgodi, da ji plašč, jakno ali zgolj krzneni ovratnik sredi ulice strgajo, pa še kakšno zaušnico si lahko prisluži v opomin. S Peteom Deja prijateljuje, in mimogrede, ta stanuje v neposredni bližini pevca Cliffa Richarda.

Deja pravi, da pogreša Slovenijo in Ljubljano ter da domotožje preganja s telefonsko slušalko. Vendar: »Dokler ne bom končala tega, kar sem si v življenju začrtala, tako dolgo se ne bom vrnila. Menim, da ne bi bilo pošteno niti do mojih oboževalcev, ki mi še vedno pišejo, da bi se vrnila praznih rok. Če se že vrnem, se bom vrnila kot zmagovalka,« je pribila in odhitela v zavite hodnike londonske podzemeljske železnice.

NATAŠA GERKEŠ
Foto: EDO EINSPIELER

« med direktorjema agencije Travel by appointment, v ozadju pa plošča skupine hvalo za dobro organizacijo koncertov.

Pozdravljeni!

Še vedno sem Deja Mušič...

...čeprav me profesionalizem preoblikuje

Da, mislim, da se bom vrnila kot zmagovalka.

ovina z mešanim blagom

t začnemo na koncu: in potem so ečnih let kupovali vsak v svoji

(skoraj) edini kupci.

ačetku je bilo drugače. Začelo se rat, ko je gospod A zavohal druž-in se podvizal primernost trenut-v – trgovino z mešanim blagom. taka v naši fari in je bila zato veda! Narod se je šele izvijal iz hnenega sektorja in se mu je zato in fajn, da lahko drvi v privat ovat artikle, ki so bili tudi do 50 ot v Merxovi samopostrežbi. »In Vse od kruha do gat. In kakšna je raznesel glas prek tistih deve-mih štal naše fare.

je posel cvetel. Nikogar ni moti-ova trgovina kar v garaži in da nitarnih oneh. Kaj še!

gospod B, gospa C in gospod nosili denar in so bili zadovoljni trijskim ananasovim kompotom. soda nikoli ne počiva. V tej slo-ki idilt se je pokazala v podobi ki se ji lepo po slovensko reče

i je namreč v enem samem letu gel, da so še tisti ta slepi sosedje opazili, da se taka trgovina splača. In glej ga, vrabca! Gospod D, dotlej eden najzvestejših kupcev A-jeve garažne špecerije, je lepega dne le dobrih sto metrov stran odprl svojo – trgovino z mešanim blagom.

Zdaj je h gospodu A hodila kupovat le še gospa C, gospod B pa se je preselil h konkurenci. Zaslužek se je prepolovil, kupna moč je itak upadla že prej – pa nič zato! Glavno je bilo, da sta bili zdaj v fari dve privatni trgovini. Pa še tista stara družbena za povrh.

KOZERIJA

»Konkurenca je konkurenca. In vsaka konkurenca je dobra,« sta se jezila in bentila vrla privatnika. In se delala, da je vse v najlepšem redu. Pa ni bilo.

Toliko manj, ker je nekega dne na preurejeni štali prav blizu obeh gospodov trgovcev zasijal napis: DISKONT. Gospod B je nemudoma zapustil gospoda D in odtlej nekaj dinarjev ceneje kupoval pri gospe C, ki ji pa posel ni šel čisto tako, kot je prej pričakovala. Pravzaprav je bil njen edini resni kupec prav gospod B. Gospoda A in D sta pač kupovala pri sebi in ob tem zaskrbljeno ugotavljala, da je kriza.

Očitno je prav kriza spodbudila še gospoda B, da je končno tudi sam odprl – se ve kaj. Le zakaj bi jo imeli sosedje, zakaj je ne bi imel tudi on?

Ampak – smola pa taka. Zdaj se je prodaja povsem ustavila. Gospodje in gospa so v svojih trgovinah užaloščeno vzdihovali, gledali na uro in odpirali in zapirali. Kupcev pa od nikoder! »Prekleta vlada, kako nas je zafrknila!« so preklinjali. »Prekleti davki, prekleta kriza...«

V sosednji fari so se pa smejali in so rekli: »Prav vam je! Šlika pac! Zakaj ste pa tako favšni!?«

In kako se je zgodba končala?

Pravzaprav se še ni. Je pa približno tako, kot smo zapisali na začetku: zdaj vsak kupuje v svoji trgovini.

Če odmislimo ugodje, ki ga ob tem imajo – kupujejo namreč v domači hiši ali štali ali garaži in denar pustijo pri sebi v blagajni, tako da vse ostane v žlahti – v svojem (od)trgovanju ne doživijo prav veliko lepega.

Ampak slovenski narod je zategel. Vsi štirje še vedno vztrajajo, čeprav že vrabci čivkajo, da... so si (skoraj) edini kupci.

Šlika pac!

Sosed F

ODMEVI

Smeh namesto zaskrbljenosti

V glasilu Novi tednik (št. 5 z dne 7. februarja 1991, stran 6) sem v rubriki »Tračnice« prebral notico (ne vem čemu je tiskana s poudarjenim tiskom), o veselem razpoloženju na seji Izvršnega sveta Skupščine občine Laško, ko je (verjetno), obravnaval problematiko financiranja Družbenega pravobranilca samoupravljanja. »Nemalo smeha« bi naj, kot berem, povzročil duhovit komentar nekoga izmed prisotnih, ki je ugotovil, da morajo slovenske občine še vedno plačevati prispevek za financiranje Družbenega pravobranilca samoupravljanja, čeprav smo samoupravljanju pokazali vrata.

Spoštovani člani Izvršnega sveta Skupščine občine Laško!

Verjemite, da bi se nadvse rad in z velikim olajšanjem pridružil vašemu smehu, pa žal, zanj nimam nikakršnega treznega razloga. Nasprotno: vedno večja zaskrbljenost me obhaja, ko listam po kupih papirja pred sabo, ki pogosto skrivajo prave osebne in družinske tragedije, pogojene z današnjim časom in razmerami, ki so zanj značilne.

Zaskrbljen sem in boleči občutki me obhajajo ob polni čakalnici in verižnih telefonskih klicih, katerih refreni so več ali manj vedno enaki: godi se mi krivica, pomagajte! In mi skušamo pomagati, če zato obstaja vsaj minimalna možnost; vendar ne za vsako ceno in vsakomur, kot se pogosto misli. Delamo v mejah veljavnega pravnega reda in skladno z operativnimi možnostmi, ki so nam dane.

Ob tej priložnosti ni moj namen poročati o delu naše inštitucije – ustrezno letno poročilo o našem delu bo, skladno z uveljavljeno prakso, dostavljeno pristojnim činiteljem v naslednjih dneh. Ob tej priložnosti bi rad le poudaril, da naziv naše inštitucije t.j. »Družbeni pravobranilec samoupravljanja« (ki je, to je treba priznati, produkt določenega obdobja in takratnih razmer), že dolgo več ne opredeljuje naše vloge in torej ni več ustrezen – delo samo izvira iz razmer in potreb današnjega časa in tako ga je treba tudi ocenjevati oz. presojati. Vsak drugačen pristop je po mojem mnenju neustrezen in ne more pripeljati do objektivnih ocen; seveda, če je naš cilj dobronameren, konstruktiven in resen.

Ugotovitev, da so v Laškem že pred leti zaslutili, »da samoupravljanje nima prave prihodnosti« je, kar zadeva moje osebne izkušnje, točna. Člani izvršnega sveta, ki so to funkcijo opravljali že v predhodnih mandatih, se bodo gotovo spomnili pogoja, ki, je bil izražen z laške strani v zvezi z imenovanjem novega družbenega pravobranilca samoupravljanja za pet občin celjskega območja. Imenovanje je bilo namreč pogojeno z obveznostjo, da se sistemizacija pri DPS Celje skrči od tedanjih 3 za eno delovno mesto, kar je bilo tudi uresničeno (navedbe se nanašajo samo na funkcionarje t.j. na pravobranilca, njegovega namestnika in pomočnika). Če k temu dodamo še lanskoleten odhod namestnice DPS Celje na novo delovno področje (zaradi negotove usode naše inštitucije), dobimo nazoren prikaz sedanjega stanja: za območje petih občin celjskega območja delujeta samo dva delavca: DPS in administrativna moč, kar je edinstven primer v Sloveniji. Slabše stanje je na Slovenskem še samo v občinah, kjer trenutno družbenega pravobranilca samoupravljanja sploh nimajo. V takih razmerah me, brez cinizma in ne da bi imel razlog karkoli očitati Pivovarni Laško, prav nič ne čudi ugotovitev, da lahko v gospodarstvu kar dobro shajajo brez DPS-ja.

Želim si, da bi bilo to res; v tem primeru bi imel končno tudi sam razlog za dobro voljo. Pa kaj, ko izkušnje govorijo drugače...

Naj zaključim z informacijo, da je nadaljni (sicer verjetno časovno omejen) obstoj družbenega pravobranilca samoupravljanja povsem resno odobril na predlog republiške vlade, slovenski parlament. Od tod tudi cirkular Republiškega sekretarja za pravosodje, ki apelira na občinske skupščine, da zagotovijo potrebna sredstva za nadaljnje delo družbenih pravobranilcev samoupravljanja. Pri tem gre nedvomno za tako pomembne odločitve, da je bilo treba pred njihovim sprejemom analizirati kaj več kot pa samo naziv naše inštitucije, pa tudi velika doza resnosti je sodila zraven.

Lepo vas pozdravljam!

JOŽE DROFENIK,
družbeni pravobranilec
samoupravljanja Celje

P. S.: Nikakršnega razloga trenutno nimam, da bi dvomil v korekten povzetek dogajanj na seji Izvršnega sveta Sob Laško; če temu ni tako, bo pač moral stopiti v ospredje avtor zapisa. Vsekakor pa vztrajam na stališču, da javen prikaz dogajanj s seje IS Sob Laško terja tudi javno pojasnilo o vprašanjih, ki zadevajo vlogo in delo naše inštitucije.

JELOVICA

BODITE GOSPODAR NA SVOJEM

10% POPUSTA

ZA GOTOVINO

IZREDNO V MARCU

OKNA, SENČILA, VRATA, HIŠE

POSOJILO
UGODNE CENE
ORGANIZIRAN PREVOZ
MONTAŽA...

JELOVICA, Kidričeva 58, 64220 Škofja Loka
tel.: (064) 631 241, fax:(064) 632 261, tlx: 34579 Yu lijel

Predstavništvo
CELJE, Božičeva 3, (063) 25-881

O zeliščih drugače

V vašem časopisu z dne 27. 12. 1990 na strani 19 Reportaža pod naslovom »TUDI V KROMPIRJU JE LIMONA« z Milanom Budimirovičem o zdravilnih zeliščih. Podrobno in nekatere stavke sem tudi dvakrat prečital, ker ugotavljam, da so ugotovitve zelo neresnične, saj pobijajo priznane strokovnjake dr. medicine in celo svetovno znane doktorje, ki so na svojih izkušnjah analizirali določena zelišča, kako se z njimi da zdraviti. Ne mislim pobijati vseh Budimirovičevih trditev, vendar nekatere pa moram pobijati tudi iz lastnih izkušenj in pa drugačnih mnenj strokovnjakov iz tega področja. V tretjem stolpcu zadnji odstavek je v celoti neresničen, saj z nobenimi dokazi niti lastnih izkušenj ne dokazuje niti znanstveno in strokovno ni podkreplejno.

Pater Simon Ašič znani dolgoletni zeliščar v svoji III. knjigi na strani 153 takole piše o Žajblju: Žajbljev čaj ustavlja močno potenje pljučnih bolnikov, pubertetnikov, žena v meni in po porodu. Zanimivo pa je to: **rahel čaj potenje pospešuje, močan pa ga zadržuje in preprečuje.**

RICHARD WILLFORT v svoji knjigi na strani 338 takole izmed ostalih uspešnosti žajblja pravi »njegova zdravilnost je predvsem v tem, da ureja potenje pri ljudeh, ki se zelo potijo, zavira pa potenje pri tistih, ki se malo pote, pa ga pospešuje«

Novi veliki KNEIPOV PRIROČNIK iz leta 1980 pa pravi, da žajbelj sicer zavira potenje šele po velikih količinah droge.

O Šentjanževem olju pa takole pravijo strokovnjaki:

Novi veliki KNEIPOV PRIROČNIK na strani 277 veliko piše o šentjanževem olju za zunanjo uporabo predvsem za zdravljenje ran, za vtiranje pri revmatičnih obolenjih in nevralgijah. Kneip je v zvezi s tem rekel: Šentjanževo olje je pravi balzam, ki posebno dobro deluje pri opeklinah, ranah, putiki in izpahih. Tudi jaz se zdravim s tem oljem predvsem pri krčnih žilah že nad 15 let, kar mi je tudi potrdil kot pravilno zdravljenje priznani obrtni zeliščar SAMO TOPLAK iz Ljubljane. Jaz sem imel velike probleme in bolečine v nogah, sedaj ko pa vztrajno mažem noge s tem oljem, ki ga sicer tudi sam pripravljam in nabiram to zel, pa nimam problema okoli bolečin in imam tudi zdrave noge. Pri tem pa ne uporabljam nobenih medicinskih preparatov.

Dr. ALFRED VOGEL ljudski Švicarski zdravnik, ki ima svojo bolnico v Švici pa takole komentira svoje izkušnje v knjigi: šentjanževo olje uspešno uporabljamo pri oparenjih z vrelo vodo, pri revmi, negi kože, krčnih žilah, posebno se priporoča pri negi kože otrok, pri vnetju obušesnice, pri vnetju srednjega ušesa, pri gnojno nalezljivem vnetju oči in ust, pri pustih ustnicah, pri ekcemih, negovanje kože – lojnice, negi nog in še vrsto drugih. Tudi uspešno zdravi želodčno sluznico.

RICHARD WILLFORT v svoji knjigi pravi, da je šentjanževo olje odlično pri opeklinah, za rane, ki se nerade celijo in za rane po operaciji ter za brazgotine.

Dr. PAVEL BOHANC v svoji knjigi govori o zdravljenju ran s šentjanževim oljem na strani 258.

KROMAR ROŽNIK v svoji knjigi 100, receptov govori o tem olju za celjenje ran na strani 121.

Dr. SMERDU FRANJO govori isto na strani 148.

TATJANA ANGERER biologinja iz Celovca v svoji knjigi govori isto kot Smerdu.

Peter AŠIČ SIMON znani dolgoletni zeliščar iz Stične pri Ljubljani v svoji III. knjigi pravi, da se s tem oljem zdravijo opekline, otekline, oparine, razjede itd. na strani 134 in v I. knjigi na strani 19.

Zato se čudim kako mora nestrokovnjak inženir organizacije dela pobijati trditeve znanih navedenih strokovnjakov in pa lastnih izkušenj, kot je to opisano.

Glede pelinovega žganja, ki ga opisuje, da ni zdravo in je povsem škodljivo, se tudi s to trditvijo ne strinjam in tudi Veliki KNEIPOV PRIROČNIK ne le da ga je treba pravilno pripraviti, pa sigurno tudi v določenih mejah uporabljati. Tudi vsa zelišča, ki imajo značaj zdravilnih zelišč so lahko zelo strupena, če niso doro spravljena, dobro posušena, ob pravem času nabrana in še posebno, da so nabrana, kjer so res neomadeževana z raznimi strupi.

Povedati še moram, da se tudi Društvo zeliščarjev s takim pisanjem ne strinja in ga ostro obsoja, saj s takim pisanjem odvračamo ljudi od naravnega zdravljenja, še posebno sedaj ko smo v takšnih gospodarskih in socialnih krizah, da bodo morali ljudje segati po domačih zdravilih in jih pripravljati za čimvečjo uporabo naravnega zdravljenja.

JOŽE ROMIH,
Šmarje pri Jelšah

PREJELI SMO

Kaj se je zgodilo v šentjurski skupščini?

DEMOS-ova koalicija v šentjurski skupščini je praktično razpadla ob prvem vetrcu; ne ob dilemah razvoja občine, ali ob proračunski debati, temveč že ob vprašanju plače predsednika IS. Na zadnji skupščini se DEMOS-ovi odborniki niso odrekli le svojemu predsedniku Komisije za kadrovske zadeve, volitve in imenovanja in predsedniku SO, ampak verjetno tudi kakemu temeljnemu načelu DEMOS-a. Kar nekaj očitkov šentjurske LDS in Večerove komentatorke o prilizovanjih, oblastni drži, rušenjih, ki sem jih še prejšnji teden v javnosti prav odločno tudi sam zavračal, se je pokazalo upravičenih, tista ljudska o zarečenem kruhu, pa se je prekmalu uresničila.

Za kaj gre?

Komisija za kadrovske zadeve, volitve in imenovanje je v skladu z zakonon o funkcionarjih v RS napravila pravilnik o plačah občinskih funkcionarjev. S tem pravilnikom bi ukinili izjemno plačo predsednika IS, ki mu jo je šentjurska skupščina dodelila ob prevzemu mandata in je dvignila toliko prahu po vsej Sloveniji! V krogu okrog predsednika IS, zlasti sta to oba podpredsednika IS, ki sta hkrati tudi predsednik SKD in SDSS je zaradi tega zavladalo nezadovoljstvo. Na razne načine, odkrito ali prikrito, so poizkušali preko sprememb pravilnika, ali sistema stimulacij za vsako ceno zagotoviti svojemu šefu to plačo. Predsednik komisije za kadrovske zadeve, volitve in imenovanja, dr. Zabukošek na pritiske ni pristal in je tudi na Skupščini vztrajal, da je treba spoštovati zakon. Izjavil je, da ne bo podpisal sklada komisije, ki po njegovem mnenju ni v skladu z zakonom in predvsem ne v skladu z njegovimi moralnimi načeli! Skupščina ga je gladko odstavila.

Menda sem edini v skup
čini podprl stališča predse
nika komisije, saj sem p
pričan, da ponovno potrje
nje izjemne plače v šentju
ski občinski upravi ni le n
zakonito, temveč pomeni t
di globoko nerazumevan
današnjega političnega t
nutka. Skupščina ni razpra
ljala o delu predsednika I
čeprav je bilo več govoro
nad njegovim delom navd
šenih in je predsednik SKZ
LS imel zanj celo pripravlj
no pravo hvalnico, temveč
se naj odločala o sprejemlj
vosti predloženega prav
nika!

Povsem očitno je bilo, d
sta SKZ-LD in ŠKD, br
vednosti ostalih DEMO
ovih strank, svoj nast
predhodno uskladi
V »udaru« pa je sodeloval d
lo ves zbor KS, ki ga je pre
vsem v ta namen sklical br
vednosti predsedstva skup
čine njegov predsednik, tu
vodilni iz ŠKD!

Ostalim odbornikom je b
ves »cirkus« menda kar vš
in ko je predsednik IS v sv
jem zaključnem govor
očitno užaljen, da smo si n
kateri dovolili razpravlj
o zakonitosti njegove izjem
ne plače, dejal, da sva mid
s predsednikom komisi
bolj Hitlerja in Stalina, k
demokrata, so se muzaj
razšli, ne da bi nama dovol
odgovoriti!

Razmišljal sem o tako
njem odstopu, toda po zač
ni ihti sem prišel do prep
čanja, da je moja odgov
nost kot nosilca DEMOS-o
liste na zadnjih občinsk
volitvah vendarle širša
sem dolžan o dogajan
v Skupščini obvestiti šen
jursko javnost in preko ja
nosti poizkušati vzpostav
tudi v ŠENTJURSK
SKUPŠČINI take odnos
kot smo jih v DEMOS-u pr
volitvami obljubljali!

FRANC KOVA
predsednik S
Šentjur pri Ce

Privilegiji v imenu humanosti

Čas in razmere, v kater
živimo, zahtevajo od nas
jemno poštenost in hum
nost. To še posebej velja,
delamo s tistimi in za tiste,
so odvisni od naše pomo
Pomoči potrebnih pa je v r
ši družbi vedno več. Ved
več je ljudi, ki žive na ro
revščine in neredki so že ze
‚revni'. ‚Revni' zato, ker jih
kriza pahnila na rob družb
ker se niso mogli uvrst
med tiste, ki še lahko živ
od lastnega dela, ali, ker
niso zrinili v vrste privile
ranih. Vprašanje je, kdaj
nek privilegij velik ali m
hen. Tako bi se lahko vpra
li o vsoti okrog 15.000 din.
je bruto mesečni hono
treh oseb, torej bi lahko de
li – majhen privilegij. Ker
te tri osebe niso kdor koli
ker takega honorarja ne
mogel dobiti tisti, ki bi že
premagati revščino z lastn
delom, gre za velik privile
Predvsem pa gre za moral
vprašanje. Gre za dejstvo,
ti honorarji niso odraz r
treb, pač pa privilegijev.
trije občani odločajo o r
nih ljudeh, ki občasno pre
majo pomoč, med tem ko
sami prejemajo že vrsto
redno – mesečno. Sa
v preteklem letu je stroš
teh honorarjev znašal pre
100.000 din, letos pa bo
številka verjetno podvoje
Z 200.000 dinarji pa bi si ve
ko najrevnejših že lahko p
magalo.

Gre namreč za dela, ki
lahko bila opravljena v r
nem delovnem času, ozi
ma za častno funkcijo.
vprašanje poštenosti in h
manosti gre! Ali je pošte
in humano, da jemljemo

to, ker o tem lahko soodločamo? Ali je humano, da jemljejo od tistega kar jim je družba zaupala, da bi oplemenitili in dali še več tistim, ki pomoč potrebujejo? In ti trije občani soodločajo o svojih honorarjih in o pomoči ljudem.

Za honorarje v občinski organizaciji Rdečega križa v Celju gre! Prejemajo jih: predsednica za častnho funkcijo, bivša sekretarka in sekretar za dela, ki bi lahko bila opravljena v rednem delovnem času. Na mesec prejemajo za nekaj ur dela na teden, več, kot marsikateri delavec za ves mesec dela v sedanjem obubožanem gospodarstvu. Ti trije funkcionarji (sedanji in bivši) pa nimajo majhnih pokojnin oziroma osebnega dohodka. Če pa bi dela bila res potrebna, kot tudi za druge nemajhne honorarje na Občinski organizaciji Rdečega križa v Celju, pa je čakajočih na delo v Celju veliko. Zato se vprašujem ali lahko v imenu humanosti, s katero se Rdeči križ kiti, lahko uživajo nekateri tako velike privilegije? Sodbo o tem prepuščam bralcem.

ANTONIJA MARINČEK,
Celje

Vojne odškodnine

Slovenske državljane, ki so utrpeli veliko ali manjšo škodo zaradi Hitlerjevega nasilja in pregona obveščamo, da je Območna organizacija Sivih panterjev ustanovila posebno komisijo in pričela z akcijo za uveljavitev pravic in odškodnin, ki jih morajo plačati Nemci.

V čimvečjem številu bi radi evidentirali: vse vojne ujetnike, ki so jih Nemci aprila in maja 41 odpeljali v taborišča in na prisilno delo, prisilno mobilizirane v nemško vojsko (od leta 42 dalje), prisilno izseljene v Šlezijo, jugoslovanske politične zapornike po letu 1945, vojne ujetnike bivše nemške vojske, ki so jih zajeli Rusi, Američani, Angleži in bili na prisilnem delu, vse prisilno mobilizirane nemške ujetnike, ki so se vrnili v Slovenijo ter v taboriščih, pod najtežjimi pogoji, čakali na osvoboditev.

Nemčija namreč še ni poravnala svoje obveznosti do Slovenije in drugih republik. Jugoslavija še ni izterjala odškodnin, ki ji pripadajo po pariškem in londonskem sporazumu, ker še ni bila ratificirana mirovna pogodba med Nemčijo in Jugoslavijo.

Zvezni organi sedaj postavljajo zahtevo Nemčiji, naj plača pravične odškodnine za 240 tisoč vojnih ujetnikov in za okoli 800 tisoč internirancev. Ker se bojimo, da se bo morala Slovenija za svoje pravice boriti potem, ko bo že prepozno, potem, ko bo »Beograd« pobral vse, kar bodo Nemci voljni plačati, pozivamo vse prizadete, da se čimprej oglasijo z zahtevkom na Območno organizacijo Sivih panterjev – upokojencev Slovenije. Pokličejo lahko na telefon 063/26-668 ali pa v kratkem pismu z osnovnimi osebnimi podatki napišejo, zakaj zahtevajo odškodnino. Lahko pa se tudi osebno zglasijo pri Rudolfu Križaniču, Čopova ul. 7 v Celju (Stranka sivih panterjev – upokojencev).

RUDOLF KRIŽANIČ
Celje

Pravilno kurjenje – varovanje okolja

K velikemu onesnaženju zraka v kurilni sezoni in veliki porabi energije prispevajo tudi številna individualna kurišča, ki niso primerno opremljena, ali pa z njimi nepravilno upravljamo. Da bi se temu izognili, smo pripravili nekaj najpomembnejših nasvetov za pravilno kurjenje v pečeh ali kotlih na trdo kurivo.

Pravilno kurjenje v klasičnih (navadnih) pečeh ali kotlih na trdo kurivo

V klasičnih kotlih kurimo v kurišču, od koder se plini dvigajo mimo pregrad do dimnika. Pravilno kurjenje mora zagotoviti enakomerno odgorevanje kuriva. To dosežemo na dva načina. Prvi način: zakurimo na kupu premoga, bi odgoreva skladno s količino dovedenega zraka. Drugi način: zakurimo drva do žerjavice, ki jo potisnemo na eno stran kurišča, ob njej pa naložimo premog, ki odgoreva s strani skladno s količino dovedenega zraka.

Nepravilno kurjenje v klasičnih pečeh ali kotlih na trdo kurivo

Nepravilno kurjenje pomeni, da smo na na žerjavico naložili premog, ki žerjavico najprej zaduši (izkoristek kuriva je slab, onesnaženje zraka pa veliko), potem pa zagori v celoti. Ker veliko toplote naenkrat ne potrebujemo, regulator vleka zmanjša dotok zraka v kurišče, zato se ogenj duši in spet pride do enakih posledic: slab izkoristek kuriva, kondenz dimnih plinov že v kotlu in onesnaževanje okolja z ne dovolj zgorjenimi plini.

Pravilno kurjenje v trajnožarnih pečeh ali kotlih na trdo kurivo

Drva ali premog naložimo v velik zalogovnik, v katerem kurivo odgoreva s spodnje strani z močjo, ki jo določa količina dovedenega zraka. Plini, ki nastanejo ob gorenju, oddajajo toploto v številnih vertikalnih kanalih, zato je izkoristek kuriva zelo velik, a le ob polnem gorenju.

Še nekaj napotkov

Peči in kotli na trdo gorivo imajo najboljši izkoristek in najmanj onesnažujejo okolje takrat, ko kurimo skoraj s polno močjo. Zato je pomembno, da ne vgradimo naprave s preveliko močjo, kar je najpogostejša napaka, še posebno je to pomembno pri trajnožarnih napravah.

Če prenehamo s kurjenjem, moramo ročno zapreti loputo za dovod zraka, sicer pride do prepiha skozi dimnik, s čimer se ohladi kotel in z njim povezan grelnik sanitarne vode.

Presek dimnične tuljave mora ustrezati višini dimnika, moči kotla in vrsti kuriva. Za deset metrov visok dimnik in kotel moči od 15 do 30 kW ustreza dimnična tuljava premera 18 cm za drva, 16m za premog in 14 cm za kurilno olje.

REPUBLIŠKI KOMITE
ZA UREJANJE PROSTORA
IN VARSTVO OKOLJA

Leto in pol čakanja

Sem brezposelni Celjan, ki čakam na zaposlitev že od oktobra 1989, zaradi česar vam tudi pišem.

Volil sem, ko so bile volitve, četudi nisem pričakoval, da nam bo s tem že dana lepša prihodnost. Nobena stranka namreč ni obljubila, da bo v času njene vladavine možno dobiti delo. Dal sem tudi svoj da k plebiscitu, pa še vedno ni nič boljše.

Na Zavodu za zaposlovanje so sredi letošnjega januarja rekli, da bo zdaj z zaposlitvijo verjetno nekaj bolje. Pa spet nič. Ena mlajših uslužbenk mi je celo rekla, da si bom moral delo poiskati sam. So to prave besede uslužbenca, ki naj bi bil posrednik za zaposlitev? Ali pa so tam le zato, da ti žigosajo karton in zraven komaj čakajo, da odideš.

Po drugi strani pa se dogaja, da nekateri dobijo kar telefonsko informacijo za delo in so na delo tudi sprejeti. Na Zavodu za zaposlovanje imajo tudi posebno knjigo z imeni tistih, ki imajo prednost pri zaposlovanju. Zakaj to? Ali nismo vsi brezposelni enaki?

Vem, da je imela predvojna borza dela veliko vlogo pri iskanju zaposlitve in tudi vem, da se še najde delo za tiste, ki hočejo pošteno delati. Zakaj pa najdejo delo priseljencem drugih narodnosti, ki jih podjetja še kar sprejemajo. Ali slovenski brezposelni ne znamo delati? Nisem sicer za politiziranje, hočem, tako kot marsikdo, le delati in služiti za kruh, ne pa, da doma čakam na denarno pomoč ter pišem prošnje v prazno.

Ali moramo vsi brezposelni Slovenci pomreti, da bo kaj bolje? Prosim za odgovor Zavoda za zaposlovanje, celjske gospode pa prosim, da nekaj naredijo za brezposelne, ki nam grozi revščina. Hočem le delati, tako kot vsi brezposelni Celjani.

Celjan
(naslov v uredništvu)

Onesnažena KS

Sredi februarja sem poslušala vašo oddajo, Petkov mozaik, ki je bila posvečena ekologiji. Pohvale vredno, a vseeno bi nekaj napisala o onesnaževanju okolja.

Najprej me motijo otroci in njihova slaba vzgoja, ki ob igri v okolici naših domov puščajo vse nasmeteno. Za njimi čistijo največkrat le starejši občani.

K onesnaženju in uničevanju okolja prispevajo tudi starejši otroci, ki se vozijo s svojimi motorji po travnikih in zelenicah, z izpušnimi plini pa še dodatno bremenijo okolje, ki ga tako in tako že dovolj onesnažujejo avtomobilisti.

Kje je stranka Zelenih, da bi kaj storila tudi za takšno, čeprav manjše onesnaževanje okolja? Ali se sploh zavedamo, kam nas vse to pelje? Storimo nekaj zase in za lepše okolje.

MARTINA GAŠPARIČ
Celje

ZAHVALE – – POHVALE

Pravočasna pomoč

Ob lanskoletni hudi vodni ujmi, ki nas je zelo prizadela, tudi mi nismo ostali sami. Med nami je še veliko dobrih in humanih ljudi, ki so pripravljeni pomagati v stiski, zato se vsem, ki ste nam na kakršenkoli način pomagali v najtežjih trenutkih iz srca zahvaljujemo. Posebna hvala družini Zakonjšek za hitro in požrtvovalno akcijo.

Družina Polenek
Vrbje

ANTON KOMAR

40

ZA SIVIMI ZIDOVI

V spalnici se je zbrala že večina obsojencev, tudi tisti, ki so prosti čas sicer preživljali po svoje. Eden od Vojkovih sosedov si je s senčnikom zastrl luč, da ni motila ostalih in je lahko bral. Drugi so si pripravljali postelje, se umivali in podobno. V sobi je bilo sicer toplo, vendar komaj dovolj, ker so nekateri na radiatorjih sušili svoje brisače in robce. Pogovarjali so se o bližajoči se nedelji in obiskih.

Vojko je vzel brisačo in šel v kopalnico. To je bil prostor levo od vhodnih vrat, na levi strani so bile školjke za malo, bolj desno pa za veliko potrebo, ob robu pa umivalnik s koritom za umivanje nog in deset pip. Prosta je bila le zadnja pipa. Vojko se je napotil proti njej, jo odprl in se začel umivati. Šele tedaj je opazil, zakaj ta prostor ni bil zaseden. Pipa je namreč zelo počasi spuščala vodo, moral jo je dolgo nabirati v dlani, da je je imel dovolj. Padale so opolzke opazke zaradi njegove telesne razvitosti in hibe. Sprevidel je, da si ti ljudje delajo norca iz vsega, kar jim pride pod roko. To ga je zelo zabolelo. Ob njem se je umival pritlikav človek, ki je s težavo milil roke, ker je topla voda zaradi velike porabe postala že mlačna, hladna pa mu umazanije ni hotela odplakniti.

– Ti si novinec? ga je vprašal, ko je pogledal proti Vojku. Kdaj si pa prišel?

– Danes! je odvrnil Vojko kar nejevoljen, da vsak novinca takoj spozna.

– Ne pretiravaj s higieno, ker ti bo zmanjkalo denarja za milo in zobno pasto, če boš tako potraten! Je Vojko zaslišal za seboj. Obrnil se je in uvidel, da to velja prav njemu. Pogledal je obsojenca, ki je stal za njim in nestrpno čakal, da pride do umivalnika.

–Vojko je molčal, ker ni hotel prepira. Odšel je v sobo, na notranjo stran omare obesil brisačo, oblekel pižamo in legel.

– Imaš ti kaj za pisat? je prišel mimo Mirko, ki je v roki nosil list papirja.

– Počakaj, da pogledam, če me je kuli počakal v omari!

Vojko je vstal, šel do omare in ko je našel pisalo, ga je dal Mirku.

– Imaš še kaj za pod papir, da lahko napišem?

Vojko je poiskal časopis. Mirko se je vsedel na rob njegove postelje in pričel pisati.

– Kaj pišeš? je zanimalo Vojka.

– Raport za razgovor z vzgojiteljem zaradi prostega obiska v nedeljo.

– Rajši reči zaradi seksualnega užitka! je nesramno pripomnil obsojenec, ki je imel skupaj z Vojkom omaro. Slučajno je slišal, za kaj gre, in je takoj komentiral.

– Ti me pusti pri miru, sicer ti razbijem gobec, tako kot ti ga je Tine zaradi nadlegovanja in pederiranja. Star kot si, si verjetno imel pod seboj omnibus starih kurb, a še nisi imel pametnega užitka in spolne naslade!

– Peder si ti, če pa imam take potrebe tudi jaz, potem sva si enaka! je zabrusil sosed Mirku.

Vojko se v pogovor ni mešal, ker je spoznal, da so ljudje okrog njega zelo občutljivi in napadalni. Presenetile so ga tudi številne obtožbe, ki so letele med obsojenci.

– Ti si dobil novega soseda, ki te bo lahko potešil, ko boš imel potrebo, ni odnehal sosed.

– Ti pa boš lahko še naprej buzeriral staro rit, ko boš potreben, mu je nesramno odgovarjal Mirko. Pogovor se je nevarno bližal točki, ko bi lahko prešel v pretep.

– Mirko, ne vem, zakaj se prepiraš? je miril Vojko, čeprav ni vedel, na kaj vsi ti očitki merijo.

– Mir dajta! je bilo slišati, še glas sobnega nekje od vrat.

Mirko je napisal prijavnico in odšel proti vratom, da bi jo oddal pazniku.

– Ti se pazi njega, ker ga še ne poznaš. Z vsakim novincem se takoj spoprijatelji, ko pride! se je sosed obrnil k Vojku.

– Z vsemi v sobi se je že prepiral, ker jih je silil, naj ga zadovoljujejo. On je pravi peder. Sedaj pravi, da bo imel prost obisk, ko pa vendar vsak ve, da nima dekleta. Pred tedni so se pogovarjali, da bodo predstavili Tinetovo sestro za njegovo dekle. Mislim, da je ta načrt sedaj v teku. Pazi se ga, ker pozna mnogo ljudi in če mu ne boš vedno ustregel, ti bo trda predla. Tudi k meni je že prišel ponoči v posteljo in me je zbudil, ko pa sem napravil galamo, mi je obrnil hrbet in me pustil pri miru. Tudi pri tebi bo poskušal isto.

Sosed je nehal pripovedovati, ker se je v sobo vrnil Mirko.

Vojko je ostrmel in kar verjeti ni mogel svojim ušesom, kar je slišal. Spoznal je, da je vse, kar je Mirko počel, delal z določenim namenom. Sklenil je, da se ga bo izogibal, čas pa naj pokaže, kaj je res.

Soba se je vedno bolj polnila, vsi so se pripravljali na nočni počitek. Trušč je bil velik, ob oknih so posamezniki ali kar cele skupine kadili, čeprav v spalnicah ni bilo dovoljeno kaditi.

Vojko je opazil, da je v sobi več novincev, nekateri so prišli le kak dan pred njim. Spomnil se jih je iz sprejemnega oddelka. Paznik in sobni starešina sta obšla sobo in kopalnico, se ustavila ob nekaterih posteljah in nekaj popisovala ter klicala obsojence po imenu. Tudi pri Vojku sta se ustavila, paznik je zapisal številko njegove postelje in omare, nato pa je dejal:

– Jutri greste skupaj z B skupino na delo v livarno. Vodja je tisti tamle! Pokazal je brkatega moškega, ki si je oblačil nočno srajco in je imel posteljo na drugi strani, ob izhodnih vratih.

– Zjutraj mu povejte, da ste določeni v njegovo skupino, da ne boste iskali po livarni, kje delate!

Sobni je pripomnil:

– Z menoj pojdi, da se mu predstaviš, ker gre zjutraj navadno med prvimi iz sobe in zgodaj vstaja!

Vojko je vstal in šel z njima. Prišli so do vodje skupine in paznik je povedal:

– Tale je novinec in bo delal z vami v livarni. Zjutraj ga vzemite s seboj. Mojster ve, da pride, in že ima delo zanj.

– Vem, povedal mi je danes zjutraj, je odvrnil skupinovodja. Počaka naj me pred rešetkami, da bomo šli na zajtrk, nato pa v livarno. Kako se piše?

– Cerar.

– Prav. Jutri zjutraj, Cerar!

– Ste razumeli? Sedaj pa pojdite v poteljo, je dejal sobni, ko je paznik že odhajal.

Vojko je šel proti svoji postelji in za seboj slišal komentar:

– Ta pa ima rit za nategovanje. Poglej, kako se mu trese ob hoji. Takih cvetk pa že dolgo nisem videl v sobi.

Oglasili so se fantje, ki so ležali ob izhodu. Vojko se ni obrnil, ker ga je postalo sram. Brez besed je legel. Kmalu je ugasnila luč, vendar v sobi še ni bilo miru. Nekateri so se še kar sprehajali, tudi v kopalnici je še gorela luč. Dolgo je trajal nemir, zato Vojko ni mogel zaspati.

Šele čez čas je tudi ta soba utonila v nočni počitek.

Tretje poglavje

Zbudil se je pozno. V sobi je vladal že pravi kaos, čeprav luči še ni bilo, ker jo je ob bujenju navadno prižgal paznik. Posamezniki so se brili, drugi so kašljali, iskali v temi obleko in pospravljali postelje. Ko se je prižgala luč, je Vojko vstal. Všeč mu je bilo, ker so nekateri ob posteljah telovadili. Tudi sam se je nekajkrat pretegnil, nato pa je vzel brisačo in šel v umivalnico. Zaporniki so se drenjali ob umivalnikih in se škropili. Vojko je počakal, da je dobil prostor.

Potem je poskusil pospraviti posteljo. Ni mu uspelo, da bi jo uredil popolnoma tako kot drugi. Stražarji so jih že pozivali na zajtrk. Obsojenci so se zbirali pri glavnih vratih, nato pa so se zapodili proti menzi. Šele tedaj je Vojko dohitel brkatega zapornika, ki je vodil njegovo delovno skupino.

Dragi prijatelji!

Veste kaj zadnje čase pogrešam? Vaše risbice! Tako malo jih pride na naš naslov, da res nimam nobene izbire. Le tu in tam se kakšen prvošolček ojunači in namesto, da bi se mučil z včasih prezapletenimi črkami, raje vse skupaj nariše. Tako je tale naša stran tudi bolj privlačna. Torej, nikar se ne bojte pošiljati risbic, še zlasti, če se tega lotite rajši kot pisanja spisov. Le na nekaj naj vas še opominim! Ne pozabite, da je najboljše, če so risbice v črno-bele, da se v časopisu sploh vidijo!

Lep pozdrav, Mojca

Zimsko veselje

Zime sem se zelo razveselila. Nekega večera je začelo snežiti. Vsi sosedovi otroci so šli ven in se veselili, sama pa sem jih opazovala skozi okno. Naslednji dan sem šla tudi jaz ven. Rada bi se bila sankala, pa sem ugotovila, da so sanke polomljene. Ati mi jih je popravil in bila sem zelo vesela, da sem tudi jaz lahko uživala na snegu. Upam, da bo zapadlo še več snega.

VALERIJA ZALOŽNIK, 4. b
OŠ VITANJE

Draga Tjaša!

Najprej Te lepo pozdravljam. Kako se kaj imaš in kakšno je vreme pri vas?

Pri nas je zelo lepo vreme, le zjutraj je zelo mrzlo. Pišem Ti zato, da bi te povabila na počitnice. Pridi čim prej.

Komaj čakam, da Te spet vidim.

MANJA FORŠTNER
OŠ Šmartno v Rožni dolini

Šempeterski petošolci na smučeh

Eni zagnani, drugi malo manj zagnani so v sredo nataknili smuči. Seveda, kdo drug kot šempeterski petošolci. Tri dni smo rahljali zemljo, pomešano s snegom v Hohnječevem grabnu. Tu in tam smo podrli kakšno slivo ali pa hruško. Teren smo pošteno razrili, potem pa s tečajem v grabnu odnehali. Zelo smo se razveselili, ko smo izvedeli, da gremo smučat v Rogaško Slatino na pravo smučišče. Na začetku smo se vsi zapletali na vlečnici. Šlo je kot po ledu, čeprav je bil sneg bolj južen. Nek kmečki fant je skoraj podrl barako. Zadnji dan je bil najbolj napet, saj je bilo tekmovanje. Eni so šklepetali z zobmi, drugi so se smejali. Ko je bilo tekme konec, so razglasili rezultate. Na koncu smo se vsi s celimi nogami poslovili od učiteljev smučanja in se vrnili domov.

MARKO KUNST, 5. r.
OŠ Marije Broz
BISTRICA OB SOTLI

Sprehod po gozdu

Tovarišica nam je dala za domačo nalogo, da gremo v gozd in prisluhnemo raznim glasovom. Zagledala sem ptičko, ki je skakala iz veje na vejo in si iskala hrano. Slišala sem samo njen frr, frr, frr..., ko je odletela. Preplašeno sem se obrnila, ko sem slišala močan šššš. Videla sem, kako se je iz veje usul sneg. Vračala sem se proti domu in poslušala škripanje pod mojimi nogami. Najprej do doma sem spremljala potok, ki je žuborel po dolini.

KATJA GORENČAN, 3. b
OŠ VITANJE

PRVA LJUBEZEN

Si veliki zmagovelc. Vse stvari, ki se jih lotiš, ti uspejo. Ustvarjen si zmagovati. Letiš visoko. Morda kdaj nizko padeš? Sam sebi si všeč. S ponosom hodiš po ulici in se ne zmeniš za druge. Delaš prav? Morda se boš kdaj to vprašal. Mogoče bo takrat že prepozno, kaj veš. Takrat bo veliki zmagovalec pomislil tudi na druge. A okrog njega bo le malo ljudi, ki mu bodo hoteli pomagati. Takrat se bo zavedel svojih napak, ki jih je delal. Hotel bo zbrisati preteklost, a mu je ne bo uspelo. Celo življenje ga bo grizlo dejanje, ki mi ga je storil in prav je tako. Vendar mi ni žal, da sem se prepustila njegovemu praznemu govoričenju. Takrat se je pokazal v pravi luči-ukrepal je kot pravi zmagovalec: obljubljal, zapeljal, dobil, zapustil. Obljubljal nebesa, zapeljal kot gentelman, dobil kar je želel in elegantno zapustil. Delo profesionalca, bi lahko rekli.

Mar imaš res kamen namesto srca? Res vidiš samo sebe? Prišel bo čas, ko se bodo stvari obrnile. A takrat mene ne bo ob tebi. Ne bo me več zate. Zate, ki boš takrat veliki poraženec!

KAJA

MODA V ŠOLSKIH KLOPEH

piše: Valerija Hudovernik

Pomladna oblačila

Zima se poslavlja in debela zimska oblačila bomo počasi pospravili in zamenjali za pomladanska.

Pomlad nam je vsak dan bliže, zato vam bom v naslednjih številkah predstavila pomladansko modo. Tokrat več o jaknah.

Športne jakne so zelo modne, še posebej pristojajo k jeansu. Pogosto so iz volnenega blaga. Barve so lahko kontrastne, belo-črna, rdeča, modra, zelena. Namesto ovratnika je kapuca, na jakni pa je veliko našitkov.

AERO

NAGRAJUJE ATKINE IZŽREBANCE

Atkina zanka

Ateku rečemo tudi...
Če v isti besedi naglas preskoči
pa za lep pogled... dobimo.

Kdo bo prvi razrešil to rimo?

Rešitev napiši na dopisnici in jo do torka, 12. marca 1991 pošlji na NOVI TEDNIK, Trg V. kongresa 3/a, 63000 Celje.

V prejšnji Atkini zanki si moral ugotoviti geslo, ki ti ga dajo začetnice pravilno vpisanih besed. Geslo je: ATKA.

Nagrado dobi: Anka Krajnc, Kocenova 2, 63000 Celje.

RC: SREDA 13.30

NOVO ODSLEJ VSAKO SREDO NAGRADNA IGRA NA RADIU CELJE. IZPOLNITE KUPON

IME:
PRIIMEK:
ULICA:
KRAJ:
Razred:
VPIŠI TRI RAZLIČNA ŠTEVILA OD 0 DO 9:

NAGRAJUJE:
ALF TRGOVINA Z OTROŠKIMI ARTIKLI
MILAN MASTNAK
Šlandrov trg 9, ŽALEC
Tel.: 063/711-113, 714-218

RADIO CELJE
Trg V. kongresa 3a
63000 CELJE

Nagradi za Mojco in Polono

Minulo sredo smo v naši otroški radijski igrici izžrebali dve nagrajenki, in sicer MOJCO ČERIČ iz Arje vasi 51 in POLONO TACIGA iz Rogaške Slatine, Tekačeva 58. Obe bosta nagradi lahko dvignili v Alfovi trgovini v Žalcu.

Vsem ostalim pa več sreče prihodnjo sredo!

HRANILNO KREDITNA SLUŽBA KMETUSTVA IN GOZDARSTVA
ŽALEC o. sub. o.
Hmeljarska 3
tel. 063/714-251

- 110 letna tradicija
- varno naloženi prihranki

- 35% letna obrestna mera za avista hranilne vloge
- 43% letna obrestna mera za enomesečne depozite
- 50% letna obrestna mera za enomesečne depozite za zneske nad 50.000 din
- jamstvo Republike Slovenije za hranilne vloge
- možnost dviga in pologa na poslovnih enotah Ljubljanske banke in poštah
- opravljanje plačilnega prometa za občane in obrtnike
- vodenje žiro računov za občane in obrtnike po 35% letni obrestni meri
- možnost nakazila pokojnin na vaše hranilne knjige

Poslovne enote: Kovinotehna Celje – prodajalna SRCE (popoldan), KZ Celje, Miklošičeva 7 (dopoldan), Vojnik, Žalec (nasproti železniške postaje), Nama Levec, Laško, blagajne pri članicah

mladinska knjiga trgovina p.o.

PRILOŽNOST, KI SE NE PONUDI VSAK DAN

V MLADINSKI KNJIGI »TRGOVINA«
Stanetova 3, CELJE

LAHKO KUPITE
OSEBNI RAČUNALNIK
Wearnes AT – 286 12/16
za samo 25.900,00 din
(pri vrednosti 1 DEM – 9 din) + 3% davka

Računalnik sestavljajo:
- Osnovna plošča ARL design s procesorjem 80286 12/16 MHz
- 1 MB RAM
- podnožje za koprocesor 80287
- IDE FDD/HD kontroler
- 1,2 MB disketna enota
- 40 MB trdi disk Western Digital
- I/O monograf kartica z vmesniki
- 14" monitor, oranžno črn ploščat zaslon
- tipkovnica BTC s 101 tipko in YU znaki

Glede na vaše želje in potrebe so možne tudi druge konfiguracije!

Zato se še danes oglasite v naši trgovini ali pokličite po telefonu: 063/21-236, 29-266
telefax: 063/29-266

NOVO — NOVO NOVO NOVO NOVO NOVO NOVO NOVO NOVO NOVO NOVO NOVO NOVO

NOVO v tim tovarni izolacijskega materiala LAŠKO

od 4. 3. 91 odprta INDUSTRIJSKA PRODAJALNA

NAPRODAJ VSI PROIZVODI IZ PROIZVODNEGA PROGRAMA

ODPRTO od 7.–19. ure
sobota od 7.–12. ure
telefon: (063) 731-123 int. 218

V MARCU 10% popust ZA GOTOVINSKO PLAČILO

Mednarodni slovenski ansámbel

500 kilometrov daleč na vaje – Dekleta, ki »pihajo« – Vlado vabi na ples!

Vlado Sredenšek iz Velenja ima ansambel, ki igra domačo pa tudi zabavno glasbo, že šest let. Skupina nastopa predvsem v tujini, zato je tudi tam bolj znana kot doma. Največ igrajo v Nemčiji, pojavljajo pa se tudi v Švici in Avstriji. Druga posebnost ansambla Vlada Sredenška pa je mednarodna zasedba, saj glasbeniki prihajajo iz treh držav.

Skupino torej sestavljajo Vlado Sredenšek, ki igra bas, njegov brat Jože, ki igra kitaro in poje, Simona Schulz iz Münchna igra trobento. Gaby Benova prihaja iz Češkoslovaške in je klarinetistka ter saksafonistka, Vera Šolinc poje, pa tudi za klarinet in saksofon poprime, Boris Rošar igra harmoniko in klaviature. Največja skrepitev je prav gotovo Boris Rošar, ki je do lani igral pri Štajerskih 7, od začetka letošnjega leta pa je član ansambla Vlada Sredenška. »Smo profesionalci in nastopamo v glavnem ob koncu tedna, tako da to Borisu ustreza, saj lahko ob tem opravlja še drugo delo, »pojasnjuje Vlado. »Največje težave nam povzročajo vaje, saj moramo prevoziti tudi do 500 kilometrov, da se zberemo. Ker pa imamo radi glasbo, nam tudi to ni prehudo. Bolj hudo je, da je v tujini konkurenca izredno huda in da moraš biti zares dober, če hočeš uspeti. Sploh pa je zaradi znanih političnih težav v zadnjem času tudi v Nemčiji manj nastopov kot običajno. Tisto, kar posnamemo v nemščini, posnamemo tudi v slovenščini, tako da smo prisotni tudi v domovini. Doma bi sicer igrali več, vendar ni pravih ponudb. Vse bolj se pozna kriza, denarja

ni, mi pa tudi ne moremo igrati pod ceno, saj je to naš kruh. Zdaj končujemo snemanje pete plošče, ki bo izšla v Nemčiji. Zraven bosta tudi kaseta in CD. Melodije so v glavnem moje, tekste pa so napisali Marjan Stare, Vera Šolinc in Vinko Šimek.«

Tudi Vlado Sredenšek ni brez načrtov: »V tujini so popularni nedeljski popoldanski plesi. Ljudje so med tednom v službi ali delajo kaj drugega, ob nedeljah popoldne pa se lahko odpravijo na ples, kjer popijejo kavo, čaj, se srečajo s prijatelji... Po sedmi uri oddidejo domov. Ko se bom vrnil, bom takšno obliko družabnosti poskušal uvesti tudi pri nas. Začetki bodo sicer težki, vendar je treba prebiti led. Ljudem moramo nekaj ponuditi, ne smemo jim dajati samo črnih strani, ampak tudi sončne. Preveč smo zamorjeni in tega se je treba na pameten način izogniti. In če boste dobili obisk, boste lahko odšli na takšno prireditev. Verjemite, da boste zadovoljni.«

TONE VRABL

Tudi letos ptujski festival

Največji festival slovenskih ansamblov domače glasbe bo tudi letos na Ptuju, in sicer od 6. do 8. septembra.

Razpis je bil že objavljen, kdor pa se še ni prijavil, lahko to stori do 15. aprila.

Prva dva večera bodo nastopili ansambli v tekmovalnem programu, zadnji dan pa samo tisti, ki so na dosedanjih festivalih osvojili najvišje, zlato odličje. Kot vedno bo tudi letos nastopilo več ansamblov s celjskega območja.

TV

Novo v kvintetu

Hmeljarski instrumentalni kvintet iz Galicije je v zadnjem času bolj malo nastopal, saj je v ansamblu prišlo do manjših kadrovskih sprememb.

Ansamblu sta se pridružila klarinetist Andrej Novinšek, ki je prej igral pri Mr. Paul, in Marjan Šertl s kitaro, ostali člani pa so: Radovan Reja – vokal, Martin Krajnc – trobenta in vokal, vodja Branko Pernovšek – harmonika, Franc Karner – bariton in kitara ter Metka Bračko – vokal.

»Zdaj nastopamo predvsem na manjših prireditvah, saj želimo, da bi se v novi zasedbi čim bolje uigrali,« pripoveduje Branko Pernovšek. »V četrtek, 7. marca, bomo nastopili v domu oskrbovancev v Grmovju, kjer vsako leto nastopimo najmanj desetkrat. Tam še posebej uživamo, če vidimo, da je oskrbovancem in osebju naša glasba všeč ter da se ob njej dobro počutijo. 9. marca bomo igrali na praznovanju dneva žena v KS Galicija, 16. marca, za 40 mučenikov, pa v Grižah. Pripravljene imamo tudi skladbe za novo kaseto, ki jo bomo posneli pri Sraki v Novem mestu ali pri nekem privatniku v Ljubljani. Zaradi nestabilnosti v ansamblu se za kaseto prej nismo mogli odločiti, zdaj pa bomo končno le prišli do nje. Prijavili se bomo tudi za festival na Ptuju, medtem ko v Števerjan ne bomo več šli.«

T. VRABL

S harmoniko in klarinetom po veselje

Franc Pogladič iz Ivence v Vojniku (na sliki levo) je med tistimi zanesenjaki, ki že vrsto let hodijo s harmoniko iz kraja v kraj in igrajo tam, kjer se kaj lepega dogaja.

V zadnjih letih se mu je pridružil še sin Milan, ki obiskuje zadnji razred osnovne šole, sicer pa je uspešen učenec glasbene šole, kjer je opravil že šesti razred. Igra tudi v godbi na pihala Emo, ob koncu tedna pa uspešno pomaga očetu pri številnih nastopih na raznih prireditvah, praznovanjih, odhodih fantov v vojsko, rojstnih dnevih, zlasti pa porokah.

Ob harmoniki in klarinetu oba še veselo zapojeta, poleg številnih domačih pesmi, pa znata tudi mnogo zabavnih, toda da imata resnično pester program. Franci Pogladič je pred leti imel tudi svoj ansambel, s katerim je nastopal tudi na revijah v Vojniku in Libojah. »V dvoje je bolje, saj je manj skrbi,« pove vedno nasmejani Franci, ki v glasbi vidi samo veselje in dobro voljo, s tem pa želi razveseliti tudi ljudi, ki ga povabijo, da jim olepša srečanje. Rad se pohvali, da je doslej igral že na več kot 140 ohcetih.

V zadnjem času sta Franci in Milan kupila še del novega ozvočenja, tako da sta dobro opremljena za prihodnje nastope.

T. VRABL

Božnik vodi godbo na pihala

Ob otvoritvi dvorane gasilskega doma na Dobrni je gasilce in krajane razveselila godba na pihala iz Socke, ki jo vodi Franci Božnik, sicer član priljubljenega domačega ansambla Mira Klinca.

Novo godbo v Socki so ustanovili po razpadu popularne godbe v Malih Dolah. Fantje so najprej zaigrali po končanem občnem zboru pred gasilskim domom, nato pa še v dvorani. Na kasnejši zabavi pa je Franci Božnik sestavil kvintet, ki je veselo igral prijetne domače viže pozno v noč. V skupini je nekaj godbenikov iz prejšnje godbe, pridružili so se tudi novinci, vsi pa so dobrodošli povsod, kjer se pojavijo. Franci Božnik zagotavlja, da bomo o tej godbi na pihala še slišali.

TV

OBČINA CELJE
OBČINSKI SEKRETARIAT ZA DRUŽBENE DEIJAVNOSTI
Gregorčičeva 5/a, CELJE

objavlja

razpis za izvajanje raziskovalnega programa občine Celje v letu 1991

Z razpisom želimo omogočiti sodelovanje pri zbiranju predlogov za občinski raziskovalni program vsem, ki izpolnjujejo pogoje tega razpisa.

1. Raziskovalni program obsega:
– Razvojno raziskovalne naloge iz industrije, oz. gospodarstva, ki pomenijo nove razvojne usmeritve in tiste, s katerimi krepimo nove raziskovalne kapacitete v občini (novi raziskovalci, novi laboratoriji, ipd.)
– Pri pospeševanju drobnega gospodarstva in podjetništva občine Celje gre za tiste naloge, ki imajo značaj raziskovalnega in inovacijskega dela (ustvarjanje ali prenos inovacij, tržne raziskave ipd.)
– Raziskave splošnega značaja. Sem sodijo raziskave varstva okolja, raziskave prostorskega, socialnega in gospodarskega razvoja v občini Celje ipd.

2. Za izvajanje raziskovalnega programa v občini Celje se lahko prijavijo:
– raziskovalne organizacije, ki so registrirane v razvidu raziskovalnih organizacij R Slovenije,
– podjetja, delovne organizacije in delovne skupnosti, ki imajo v svojem sestavu organizacijsko enoto, ki se ukvarja z raziskovalnim delom,
– mala podjetja, posamezniki ali skupine.

3. Prijava mora vsebovati:
– naslov raziskov. naloge, oz. inovacije
– organizacijo, posameznika ali skupino, ki nalogo predlaga
– nosilca naloge (ime in priimek, strokovnost)
– utemeljitev prijave po pogojih razpisa
– program in vsebino naloge, oz. inovacije
– finančni načrt realizacije programa (vrednost naloge, sofinanciranje).

Prijave sprejemamo do 22. marca 1991. Prijave, ki smo jih že prejeli pred objavo razpisa in ki vsebujejo vse zahtevane podatke, bomo enakovredno obravnavali kot vse ostale prijave, ki bodo prispele v razpisanem roku.

CLUB CASABLANKA *vabi ljubitelje glasbe in plesa vsak konec tedna v njihove prostore v Zavodu Golovec*

Lestvice Radia Celje

Tuje zabavne melodije:

1. SADENESS – ENIGMA (9)
2. JUSTIFY MY LOVE – MADONNA (7)
3. TALK TO ME – ANITA BAKER (5)
4. DISAPERE – INX (7)
5. WIND OF CHANGE – SCORPIONS (5)
6. ALL THE MAN THAT I NEED – WHITNEY HOUSTON (4)
7. LOWE AND AFACTION – NELSON (3)
8. UNCHAINED – TWIGY (2)
9. I'VE BEEN THINKING – LONDON BEAT (1)
10. CRY YOURSELF – RICK ASTLEY (1)

Domače zabavne melodije:

1. REKLA JE NE – DON MENTONI BLUES BAND (6)
2. OBJEMI ME – MIRAN RUDAN (9)
3. V VROČICI NOČI – PANDA (9)
4. TA CVET – ČUKI (9)
5. ALELUJA BABY – BOŽIDAR WOLFAND WOLF (5)
6. PESEM ZA ČARLIJA – EXPORT A (2)
7. KO SI SREČEN – ČUDEŽNA POLJA (8)
8. POVRATNO KARTO 'MAM – THE KAMN'S (2)
9. SVET JE LEPŠI – MARIJAN SMODE (7)
10. GOLI – U'REDU (1)

Lestvici tujih in domačih zabavnih melodij sta na sporedu Radia Celje vsako soboto ob 17.30 uri.

Narodnozabavne melodije:

1. MLADI KOT SMO NOCOJ – ALFI NIPIČ (7)
2. LAŽ – LESJAK (10)
3. ZGODNJA URA – ŠTIRJE KOVAČI (5)
4. VRAČAM SPET SE NA DEŽELO – HENČEK (4)
5. VAŠKE KLEPETULJE – MARELA (7)
6. STARO VINO, STAR PRIJATELJ – VERDERBER (3)
7. SPOMIN V SKRINJICI – ŠTAJERSKI VRELEC (6)
8. KADAR JE SONČEN DAN – KLAVŽAR (2)
9. KADAR GREŠ OD DOMA – HERVOL (2)
10. PELJE ME SPOMIN NAZAJ – RUPAR (1)

Lestvica narodnozabavnih melodij je na sporedu Radia Celje vsak ponedeljek ob 17.30 uri.

Predlogi za lestvico tujih melodij:

MONEYTALKS – AC/DC
I WILL BE HERE – STEVE WINWOOD

Predlogi za lestvico domačih zabavnih melodij:

MOJA KRALJICA – MASSIMO
NE LAŽEM TI – POP DESIGN

Predlogi za lestvico narodnozabavnih melodij:

NAJ ŽIVI MUZIKA – MELOS
SPOMIN NA DOM – ZEME

Nagrajenca: Edita Fidler, Ivenca 12, Vojnik
Žiga Gričar, Čuprijska 19, Celje

Pišite na naslov: Novi tednik – Radio Celje
Trg V. kongresa 3a, 63000 Celje
*Vsakič nagrada – velika plošča, ki jo izžrebanca izbereta v prodajalni **MELODIJA** v Celju.*

KUPON

lestvica tujih zabavnih melodij _____
izvajalec _____
lestvica domačih zabavnih melodij _____
izvajalec _____
lestvica narodnozabavnih melodij _____
izvajalec _____
ime in priimek _____
naslov _____

Kako pridna je britanska kraljeva družina

PISMO IZ LONDONA

Piše MOJCA BELAK

Med tisoč obveznostmi, ki jih vsako leto opravi britanska kraljevska družina, se je za največjo modrokrvno mravljico izkazala princesa Ana. Tako vsaj kažejo rezultati raziskave o delovnih obveznostih kraljevske družine, ki so jih objavili v začetku januarja.

Garaška služba

Kadar se navaden smrtnik spomni na kateregakoli člana kraljevske rodbine, ob tem običajno ne pomisli tudi na njihovo delo in obveznosti. Vsaj ne na takšno delo, kot ga poznajo navadni ljudje. Kraljičin mož vojvoda Edinburški je nekoč v šali izjavil, da je kraljevska družina pravo podjetje, in v tem je tudi zrno resnice. Njihovo delo je drugačno – predvsem obiskujejo kraje v domovini in tujini, se udeležujejo otvoritev novih podjetij, pozdravljajo pomembne obiskovalce Britanije, pa tudi predsedujejo raznoraznim dobrodelnim organizacijam, se udeležujejo sprejemov, banketov in tako dalje in tako naprej. Morda se zdi preprosto, toda če se obiski spremenijo v vsakodnevne obveznosti, lahko postanejo izjemno utrudljivi, posebej še, ker člane kraljevske družine ves čas spremlja oko javnosti; na vsakem koraku se skoraj spotikajo ob novinarje in novinarčke, ki komaj čakajo, da bodo v objektive ujeli kakršnokoli napačno potezo tega ali onega modrokrvneža.

Kraljeva družina je Britancem nadvse potrebna: daje jim občutek varnosti, ker se narod severno od Rokavskega preliva izredno rad skriva pred sedanjim utripom razvitega sveta in beži v tradicijo in preteklost. Kraljica in njeni sorodniki predstavljajo v svetu britanski način življenja, doma pa so poleg vsega še turistična atrakcija. Večinoma obiskujejo pomembne osebnosti in se le redko pojavljajo med navadnimi ljudmi. Včasih pa počnejo tudi to. V začetku januarja se je princesa Diana oglasila na kavi pri zidarju Deanu Woodwardu, ki je lansko poletje ležal v bolnišnici skupaj z njenim možem, prestolonaslednikom princem Charlesom. Toda tudi za ta navidezno spontan obisk je bilo treba princesi Diani zagotoviti vso potrebno zaščito. Pomembni dogodek so prav tako izkoristili v zidarjevi družini, saj se je v majhni Woodwardovi hiši zbralo kar trideset sorodnikov, v ta namen pa so kupili tudi poseben servis za kavo.

Toda kraljevska družina ne more ugoditi vsem in vsakomur, pogosto pa se tudi zgodi, da njeni člani slabo precenijo, koga bi počastili s svojim visokim obiskom. Tako so se na primer zamerili mnogim, ker se nihče izmed kraljičinih ožjih sorodnikov ni udeležil spominske maše v čast petindevetdesetim žrtvam nesreče na nogometnem stadionu v Hillsboroughu, ki se je zgodila pred dvema letoma, medtem ko je kraljičin mož vojvoda Edinburški lahko istega leta odšel na pogreb medvojnega britanskega sovražnika – japonskega cesarja Hirohita.

Nekaj številk

Člani kraljevske družine so se lani udeležili skoraj 3000 domačih prireditev, v tujini pa so opravili več kot tisoč obiskov. Najbolj delavna je bila spet kraljičina štiridesetletna hčerka princesa Ana, ki je domačo in tujo javnost kar 768-krat počastila s svojim obiskom, to pa pomeni povprečno tri obiske ali obveznosti vsak delovni dan. Prav tako zagreta je bila tudi kraljica mati (mati sedanje kraljice Elizabete II), ki je avgusta lani praznovala 90. rojstni dan, častitljiva starost pa je ni ovirala, da ne bi kar 118-krat stopila pred oči radovedne, toda nadvse ljubeče britanske javnosti.

Toda statistika pogosto ne more prikazati dejanskega stanja: če na primer kraljica počasti nek dogodek s svojo prisotnostjo, trajajo samo priprave na to dva dni, vse skupaj pa se šteje kot en sam opravek. Čeprav je kraljica med britanskimi dvorskimi mravljicami teoretično na drugem mestu, je verjetno še vedno najbolj delavna izmed vseh družinskih članov. Prav tako ne more nikdar zares na dopust, ker vsak dan sprejema pomembne papirje in dopise, pravijo v Buckinghamski palači.

Charles, Andrew in Fergie

Njen sin, prestolonaslednik princ Charles, je na lanskoletnem seznamu pridnih modrokrvnežev s samo 389-imi obiski zdrsnil bolj proti dnu, upoštevati pa je treba, da se je ponesrečil pri igranju pola in je kar nekaj časa prebil v bolnišnici, kar so tukajšnji tabloidni in tudi uglednejši časopisi zvesto in bolj ali manj podro spremljali vse poletje.

Še niže na spisku je kr čin drugi sin Andrew, k opravil samo 29 obiskov da Britanci ga globoko n mejo, ker je poleg razkaz nja redno zaposlen kot o v kraljevski mornarici. kajšnja javnost je lani p tako malo videvala njeg ženo, priljubljeno rdeče Fergie, ki pa ima prav t kot njen mož nadvse raz ljivo opravičilo – ves čas pobrala novorojena pri ska Eugenie. Toda v nek rih časopisih si vendarle mogli kaj, da ne bi živa mlade matere ošteli, ker lani kar sedemkrat prive la dopust.

Parlament namenja vs leto enajstim članom naj kraljevske družine dolo vsoto denarja, ki naj bi porabili za svoje obvezn Britanski davkoplačev prispevajo za monarhijo njeno družino letno ma kot stane skodelica č vendar pa še vedno radi v jo, da si kraljica in njeni rodniki njihov prispevek služijo in ga po svoje upra čijo.

Trekking po Turčiji

Piše DRAGO ŽLOF

1. nadaljevanje

Odhod proti gori je določen za sredo, 5. septembra. Pripravimo si nahrbtnike in drugo opremo. Ob dogovorjeni uri pred hotel pripeljeta terenski avtobus in jeep za prevoz prtljage. Z asfaltne ceste kmalu zavijemo na makadamsko, a šofer z nezmanjšano hitrostjo nadaljuje vožnjo. Ob tem premišljujem, da so Turki nekoč divjali na konjih, danes pa z avtomobili. Nenehno trobijo in prehitevajo vozila pred seboj. Tudi naš šofer je pustil vse za seboj, celo vojaški jeep, ki nas spremlja, se kar sam umakne in vozi za nami v varni razdalji. Po enourni vožnji se ustavimo v vasi Eli. Tu živijo Kurdi. To ljudstvo se – kot pri nas Albanci – bori za avtonomijo. Razseljeni so po Rusiji, Iranu, Iraku, največ jih je v Turčiji. Turki pravijo, da imajo z njimi velike probleme, s tujci, kot smo se kasneje prepričali, pa so zelo prijazni. V vasi nas takoj obkrožijo otroci in stegujejo ročice za kar koli. Vodnik nas je že na poti opozoril, naj jim ne dajemo ničesar, ker bomo imeli sicer na vratu celo vas. Otroke lahko fotografiramo, žensk pa nikakor ne. Na kup zložimo nahrbtnike in ostalo opremo. Prtljaga bo potovala za nami, zato jo varujejo vojaki, mi pa se začnemo vzpenjati do baznega tabora na višini 3200 m. 1200 m višinske razlike je treba premagati. Zdi se mi, kot da gremo na sprehod. Otovorjeni smo samo s fotoaparati in mini nahrbtniki za pijačo, kar na gori ni nobene vode.

Kar ne morem se znebiti občutka, da je vsak zimski vzpon na Raduho težji od tega tukaj, čeprav se vzpenjamo na pettisočaka. V baznem taboru – sestavljajo ga šotori in nekaj zgradb, zgrajenih v kurdskem slogu – nas pri vhodu pričaka oskrbnik – Kurd, ki se kar naprej smeji in nas pozdravlja: »Zdravo, komši!« Na pladnju nam ponuja čaj in sokove. Bazo oskrbuje pet bratov iz bližnje kurdske vasi. Z njimi hitro vzpostavimo prijateljske stike. Po večerji nam prijazni gostitelji pripravijo pravo predstavo svojih plesov in pesmi. Kasneje še sami zapojemo. Kako lepo zveni naša pesem tam daleč za turškim gričem! Vreme imamo kot naročeno. Polna luna je in ponoči je svetlo kot podnevi. Ker je nadaljevanje vzpona napovedano za 8. uro zjutraj, lahko nekoliko dlje spimo.

Ararat

Naslednje jutro, ko posije sonce, se mi gora, ko jo opazujem s hotelske terase, predstavi v vsej svoji lepoti. Agri Dagi, kot gori z večno zasneženim vrhom pravijo Turki, me spomni na Alpe. Napravim nekaj posnetkov in po zajtrku zavijem v mesto. Ura je osem, na prašnih ulicah je že vse polno ljudi. Zdi se mi, da sta tukaj dve skrajnosti: ob suši prah, ob dežju blato. Če odmislimo hotele in džamije, je celo mesto ena sama trgovina. Z Bogdanom in Dušanom, ki sta vodji odprave, se napotimo v Ararat Trek Travell Agency. Za vzpon na Ararat sta potrebna vizum in posebno dovoljenje. Vse to sicer dobiš na turški ambasadi v Beogradu, a pri lokalnih oblasteh nič ne velja in se na vrh gore lahko povzpneš samo z dovoljenjem in spremstvom njihove agencije. Sam, kot bi šel pri nas na Triglav, nikakor ne moreš iti. Najprej bi moral prepešačiti okrog 40 km, pri tem bi te gotovo zalotila in aretirala vojaška patrulja, ki ima svojo bazo na gori. Tako se moraš podrediti volji in zahtevam oblasti, to pa ima zopet svojo ceno. Ko nam prijazni uslužbenec (po imenu Apol) pove, da moramo za vzpon po osebi odšteti 320 DE nam zapre sapo. Takega datka si kljub veliki želji vzponu ne moremo privo ti. Ker se v imenu vseh moremo odločiti, se dogo rimo za ponoven sestan popoldne ali zvečer. Trgo ne, lokali in druge ustano se namreč odpirajo med 7 8. uro, odprti so po potre tudi do polnoči, če je »kše

Ta dan po kosilu obišče razvaline Izet pašine pala ki se razprostirajo na hri nad mestom. Kljub temu je zgradbo močno načel časa, so še vedno dobro v ni ostanki velikega razko turških oblastnikov. Trdn va s palačo je služila kot kakšna straža nad karav skimi potmi, ki so voč z zahoda na daljni vzhod.

Popoldne se s predstav ki agencije ponovno sesta mo in dosežemo, da ceno vzpon spustijo za polovi Tudi 160 DEM je veliko, to to je njihova zadnja ce V njej so vračunani držav in vojaška taksa, vodn stroški prevoza, prenos p ljage (tovora) ter usluge v borih na gori. Ob tem se nevsiljivo prikrade mi kako mi kot planinska de la ne znamo (beri nočemo gora potegniti kakšnega narja. Turki so za to pr mojstri.

Ararat, 5164 m, pozimi.

Nadaljevanje prihodn

»Naslov« d.o.o.

61000 LJUBLJANA, Tavčarjeva 5
tel. (063) 312-691

Razpisuje prosto delovno mesto:

Propagandist za prodajo oglasov na terenu

Pogoj je višješolska izobrazba in izkušnje pri prodaji oglasnega prostora ali pri delu v propagandi.

Delo je pogodbeno, za nedoločen čas in z možnostjo nastopa takoj!

Rok za prijavo je osem (8) dni.

Nagradna križanka

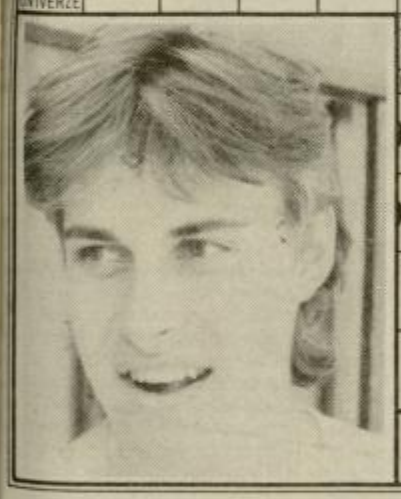

SESTAVA: ALEKSANDER SUJOVIČ | FR. FILOZOF (PIERRE) | ZLITINA | AFRIŠKA ANTILOPA | POLOTOK V JUŽNI AZIJI | KRAJ PRI POSTOJNI

PISATELJ JIRASEK | REZBAR IN SLIKAR NOTKE | ZEVSOV ŠČIT | SLAVIST NIEDERLE | GORSKA CVETICA

SKOPJE | AVSTRIJ. SLIKAR WOLFGANG | TORIJ | RIMSKA ŠTIRI | KRAJ PRI VIROVITICI

DEL HEMOGLOBINA | SL. POLIT. (IVAN) | OLGA KACJAN | DRSALEC SCHENK | BARVILO ZA LASE | SL. IME ZA IVANGRAD

KITAJ. RUMENA REKA | ROEČI KRIŽ | VRLINA, KREPOST | ARABSKA SOCIALIST. STRANKA | POVOD

LOSC, POSTEKLINA | TRUPLO | ARZEN | MANJŠI KIP

POLOTOK V JUŽNI AZIJI | REKA | TEODOR | PLINSKA ZMES | POLJSKA

SVINJA Z MALO MAŠČOBE

KRAJ PRI ZADRU | VRSTA TRAVE | TOČEN VZOREC MERE | UJETJE | PEČ | SOVJET. KOŠARKAR (SERGEJ)

GUSTAV ŠILIH | SL. IGRALKA (MINU) | FOSCOLO UGO | SKAF

MUZIKOLOG KULEČ | UMETNO VLAKNO | NOVI TEDNIK RADIO CELJE | PENEČE SE VINO | PRIAMOV SIN | ROCK GLASBENIK | IT. PISEC UMBERTO | FR. PESNIK (PAUL)

PISATELJ PRVEGA LEXIKA UNIVERZE | OTO PESTNER | SPROŽIT OROŽJA | FR. IGR. (MAGALI) | BOJNA LADJA NA VESLA | RISBA: MIRO KASTELIC

ZDRAVNIK ZA SPOLNE BOLEZNI | MAKARSKA | USTANOVIT. LISTA POPOTNIK (MIHA)

LESKOVAC | PLATONOV MISLEČI DUH

GRŠKI BOG VETROV | AMER. LIBRETIST (ALAN) | DEREK

VERA NIKOLIĆ | OKRASNI OBŠIV

Nagradni razpis

1. nagrada 500 din
2. nagrada 200 din
3 nagrade po 100 din.

Pri žrebanju bomo upoštevali le pravilne rešitve, ki jih boste po pošti ali osebno dostavili v naše uredništvo do torka,

do 9. ure dopoldan. Na kuverte z rešitvami obvezno napišite: NAGRADNA KRIŽANKA. Pošljite le kupon.

Rešitev križanke

Vodoravno: OISE, ABDEL, LIANO, KO, SAMUEL, D.B., ENOJKA, R.F., REDKEV, OLIVERA, NACIST, NADIŽAR, UMKA, PIO, TINA, JAEN, TRAM, OSCI, OTTA, RINAT, MEI, MIT, HAM, TAPIRKA, A.K., PAČUG, RAL, RN, STRELOVOD, BIT, RAZREZEK, KUŽE, DL, VUKAN, NIKOLAJA, ČAKAJOČ, GODOTA, R.V., SAMARIJA, ANA, šAL.

Pregovor: KDOR VEČRKAT IŠČE RAZVEDRILA, MU MALO TREBA JE ZDRAVILA.

Izid žrebanja

1. nagrado 500 din prejme: Žiga JAKOPIN, Gorica pri Slivnici 72/a, 63263 Gorica pri Slivnici.

2. nagrado 200 din prejme: Marija Kovač, Pucova 5, 63000 Celje.

3 nagrade po 100 din prejmejo: Marta Jerše, Aškerčev trg 6, 63270 Laško, Ida Pejovnik, Cankarjeva 24, 63325 Šoštanj, Dušan Jančič, Okrogarjeva 7, 63000 Celje.

Nagrajencem iskreno čestitamo!

Nagrade boste prejeli po pošti!

KUPON

1	2	3	4	5	6	7
8	9	10	11	12	13	14
15	16	17	18	19	20	21
22	23	24	25	26	27	28
29	30	31	32	33	34	35

Ime in priimek _____

Naslov _____

TIHA ŠEPETANJA

Sliši se, da bodo v nekaterih službah ponovno uvedli naziv svétnik. Nekaj jih je, ki se tega zelo veselijo, si pa zadevo razlagajo precej po svoje: mislijo namreč, da bodo kot svétniki v službo res hodili le še svetit.

Pa se motijo. Kot je znano, nam v tej državi, odkar je umrl Tito in se utrinja zvezda z zastave, sme svetiti izključno elektrogospodarstvo Slovenije, samo elektrogospodarstvo Slovenije in nihče drug kot elektrogospodarstvo Slovenije.

Da v zvezi s tem ne bi prihajalo do nepotrebnih elektronesporazumov, bi predlagal, da se te ljudi ne glede na že omenjene pomisleke poimenuje – svečniki.

Ali pa svetilniki.

V tem primeru že vidim aureolo nadvse primernega kandidata, ki je sam sveti Jožef, s partijskim vzdevkom »absolutni Jarh«. Predlagam, da se ga vzida v njegov genialni patološki center na Šmartinskem jezeru. Videlo se ga bo vse do izvršnega sveta.

HOROSKOP

• OVEN

Ona: Pred tabo je teden, ko se boš sicer spustila v precejšnja tveganja, vendar pa boš po drugi strani dosegla tudi ogromen uspeh. To velja še posebej na ljubezenskem področju, kjer boš imela več kot idealno priložnost.

On: zaradi ljubosumja boš naredil precejšnjo napako, ki se ti bo še dolgo maščevala. Toda nikar se ne zapri vase, ampak se poskusi čimprej izmazati iz trenutne situacije. Drugič pa raje zaupaj tisti, ki te resnično ljubi!

• BIK

Ona: Proti koncu tedna se ti obeta nepričakovan obisk, ki ti bo prinesel še nekaj več, kot pa le veselje. Kdo ve – mogoče bo prav to začetek nečesa, kar si si že dolgo želela, vendar si enostavno nisi upala narediti usodnega koraka.

On: Rešil se boš skrbi, ki ti že dalj časa grenijo življenje. Toda še vedno se ti ne bo uspelo otresti težav, ki so se nakopičile, zato je še najbolje, da poprosiš za pomoč nekoga, ki ti je nedolgo tega že pomagal.

• DVOJČEK

Ona: Če se boš preveč gnala za uspehom v eni smeri, se ti bo kaj hitro pripetilo, da boš prikrajšana nekje drugje. Partner ti bo sicer stal ob strani, vendar pa to še ne bo dovolj. Poskusi z malo bolj pestrim tempom življenja!

On: Posvetil se boš poslovnemu življenju in kaj hitro boš opazil, da s tem spremirjajo tudi ostala področja v tvojem življenju in to predvsem na bolje. Pa tudi manjša finančna injekcija ti ne bo prav nič škodovala...

• RAK

Ona: Končno boš uspela spregledati prave partnerjeve namene, ki pa bodo povsem drugačni, kot si pričakovala. Je že tako, da se bo potrebno na nek način pošteno opravičiti in poskrbeti, da bo ta neljubi dogodek čimprej pozabljen.

On: Nikar se ne zanašaj na trenutno ugodno situacijo, ampak poskrbi, da se bo le ta tudi obdržala. Glede poslovnega življenja bi bilo še najbolje, da se začneš počasi preusmerjati na tista področja, o katerih že dolgo razmišljaš...

• LEV

Ona: Prevelika nestrpnost se ti bo kaj hitro maščevala in to na področju, kjer boš to najmanj pričakovala. Poskusi živeti malce bolj umirjeno in si tu in tam privošči kakšen dan počitka. Koristilo ti bo – še posebej v ljubezni!

On.: Spoznal boš osebo, ki ti bo v prihodnosti pomenila veliko več, kot pa si lahko domišljaš. Toda naj te to nikar ne zanese, ampak poskusi še naprej ohraniti svojo legendarno hladnokrvnost, saj je le ta tvoj največji adut!

• DEVICA

Ona: Prijatelji ti bodo priredili precejšnje presenečenje, ki pa si ga na nek način celo pričakovala. Toda veselje ne bo zato prav nič manjše in kar je najvažnejše – trajalo bo precej dlje, kot pa bo načrtovano...

On: V začetku tedna se ti obeta precejšnja sprememba življenjskega ritma, ki pa ti bo na vsak način samo koristila. To velja še posebej na poslovnem področju, kjer se ti bo uresničilo tudi tisto, kar bo na prvi pogled povsem nemogoče.

• TEHTNICA

Ona: Še vedno se ne boš uspela odločiti med dvema skoraj enako privlačnima alternativama. Pazi samo, da se ne boš predolgo odločala, saj se ti lahko kaj hitro zgodi, da se ti bo izmuznila tako ena kot tudi druga priložnost...

On: Na delovnem mestu boš doživel pravi pravcati šok, ki ti bo še dolgo grenil življenje. Toda vseeno se bo našel nekdo, ki ti bo pomagal in kdo ve – mogoče se bo iz vsega tega izluščila tudi kakšna prijetna posledica...

• ŠKORPIJON

Ona: Nikar si vsak dan ne izmišljaj drugih pravil igre, saj se ti lahko kaj hitro zgodi, da boš na koncu izigrana prav ti sama. Poskrbi za probleme, ki so se nabrali, saj ti bodo v nasprotnem primeru zrasli visoko preko glave.

On: Kdor drugemu jamo koplje – sam vanjo pade. Le pazi, da ne boš posledico tega pregovora občutil na lastni kloži. Še najbolje bo, da se temeljito zamisliš nad svojo bližnjo preteklostjo in čimprej popraviš storjene napake.

• STRELEC

Ona: Pojavila se bo priložnost, da se končno izvlečeš iz svojih kroničnih finančnih težav in se tudi ti posvetiš tistim prijetnejšim stvarem v življenju. Torej se ti obeta več kot prijeten teden, zato ga kar najbolje izkoristi.

On: S prijateljem se bosta lotila precej delikatne naloge, ki pa vama bo prej ali slej prinesla zelo konkretne rezultate. Nikar se ne ustraši prehodnih težavic, ampak pomisli na koristi, ki so pred tabo. Uspelo ti bo!

• KOZOROG

Ona: Preko vikenda boš spoznala nekoga, ki si ga že dolgo opazovala, vendar pa za kaj več enostavno nisi imela poguma. Tokrat bo precej drugače, saj se boš prav imenitno zabavala. Uživaj dokler lahko – kasneje bo prepozno!

On: Proti koncu tedna se ti obeta kar precej razgibano poslovno življenje, ki pa ti lahko prinese tako pozitivne, kot tudi negativne posledice. Nikar ne bodi preveč pogumen, ampak povleci raje tiste manj tvegane poteze.

• VODNAR

Ona: Obeta se ti resnično nora zabava, kjer boš enostavno pozabila na vsakdanje težave. Toda te zaradi tega še ne bodo minile – za kaj takega se bo potrebno še pošteno potruditi, kar pa ne bo ravno po tvojem okusu.

On: Nikar se ne zapletaj v sumljive posle, saj se ti lahko kaj takega še pošteno maščuje. Raje se posveti svoji partnerki in si privošči malo bolj romantično življenje. To bo koristilo tako tebi, kot tudi vajinim medsebojnim odnosom.

• RIBI

Ona: Obeta se ti precejšnja ljubezenska kriza, zato je še najbolje, da se ne zapletaš v nepotrebne prepire zaradi povsem nepomembnih reči. Zapomni si, da se lahko še tako velika ljubezen malone v trenutku spremeni v sovraštvo!

On: Poslovna plat tega tedna bo sicer več kot odlična, vendar pa tudi tokrat ne bo šlo povsem brez težav. Te lahko pričakuješ predvsem v ljubezni, kjer se boš moral spopasti s problemi, ki jih enostavno nisi pričakoval. Težko bo...

Informacije o ekološkem kmetovanju

Zaradi vedno hujših problemov v okolju, raste zanimanje za biološko, to je naravno obdelovanje tal.

Talna erozija, izumiranje vse več živalskih in rastlinskih vrst, kopičenje nitritov, ostanki strupenih snovi v hrani in drugi zastrašujoči pojavi so stalno prisotni v poročilih o našem kmetovanju. Bežni uspehi sedanje obdelave tal, nam ne morejo zamegliti dolgoročnih problemov, ki se kopičijo.

To je spoznal že ustanovitelj, pravzaprav utemeljitelj »modernega« kmetovanja Justus von Liebig, kateri je kaj kmalu kritično ocenil svoje lastno odkritje, to je delovanje mineralnega gnojila. Že sam je pred leti primerjal dušična gnojila z »žganjem, ki ga pije revež, da bi bil ob določenem času močnejši, čemur pa sledi močna izčrpanost«. Izčrpanost tal in s tem padec naravne sestave je obtožil kot vzrok za pojav rastlinskih bolezni.

Tako kot von Liebig so tudi drugi znanstveniki razvili osnove za biološko obdelavo tal. Ne nazaj k naravi, ampak z novimi spoznanji znanosti

BIOLOŠKA PREHRANA

takšno obdelavo, ki bo pomenila sodelovanje z naravo. Ohranjenje in dvig plodnosti tal, uporaba naravnih domačih gnojil, pestro kolobarjenje, živinoreja katera upošteva značilnosti in potrebe domačih živali, odpoved sintetičnim škropivom ter uporabi umetnih gnojil, so bili osnova novemu biološkemu kmetijstvu.

Od začetka so bili le redki zanesenjaki, ki so uresničevali te ideje v praksi. Danes želi vedno več kmetov gospodariti tako, da bi ohranili svoje kmetije tudi bodočim rodovom, to je v skladu z naravnimi načeli.

Principi ekološkega kmetijstva:

– zaščita okolja
– ohranjanjen rodovitnosti tal, ki so osnovni kapital kmetov in njihovih potomcev
– pridelava zdrave hrane v zadostni količini
– varovanje kmeta in njihovih posestev
– združevanje kmeta in potrošnika
– ohranjenje kmetijskega okolja z vsemi vrstami živalstva in rastlinstva
– ohranjanje čiste vode

To je okvir IFOAM-ovih standardov za organsko kmetijstvo, kateri so pa odvisni tudi od lokalnih dejavnikov. Ko se proizvodi pojavijo na tržišču morajo dobiti zaščitno znamko ali znak združenja, katero se podeljuje na osnovi nadzora in tudi analize proizvoda. Standardi vsebujejo navodila za nadzor kmetij in certifikacijske sheme.

Individualni proizvajalci, kateri niso vključeni v takšno organizacijo ne morejo dobiti potrdila ali zaščitnega znaka o biološki proizvodnji. Za prihodnost dela in napredek združenja, je potrebna zavest vsakega posameznika, da je njegovo konkretno delo vzor proizvodnje.

Prehod na organsko proizvodnjo:

Prehod pomeni proces prilagajanja agro-eko sistema v določenem času, kateri je potreben za kompleten prehod in vključitev vseh standardov v proizvodnjo. Če celotna firma ni prilagojena za takojšen prehod v celoti, se to lahko stori postopoma. Priporoča se, da se vsako leto naredi načrt prehoda, katerega spremlja tudi komisija, katera daje tudi dodatne sugestije, če je to potrebno.

Načrt vsebuje navodila za program rotacije – kolobarjenja zaradi rodovitnosti tal, načrt gnojenja, škropljenja, izgradnja in načrt pojavov v okolju, da se zmanjša pojav bolezni ali drugih nadlog.

Na splošno prehod, naj ne bi trajal dlje kot je ena kompletna rotacija. V primeru delnih težav, so možne določene izjeme, le te so določene in predvidene.

dr. JANEZ TASIČ

ZLATARSTVO
KRAGL
ŽALEC

TRADICIJA
TREH GENERACIJ

Podjetja, ki jih pri gradnji ne morete zaobiti:

Kamnu smo dali novo vsebino

KAMEN d.o.o.

Podjetje za obdelavo naravnih kamnov, Lava 1 Celje, tel: 33-468

– obdelava in vgrajevanje vseh vrst kamnov v vseh tehnologijah
– izdelovanje spomenikov, graviranje, preoblikovanje
– izredne plačilne možnosti – ugodni krediti

KERAMIK d.o.o.

Podjetje za instalacijska in zaključna dela v gradbeništvu

Lava 1, Celje, tel. 33-468

– polagamo keramične ploščice na tla, stene, terase...
– polagamo kamen
– postavljamo keramične peči

Za končni estetski in funkčionalni učinek

PIVOVARNA LAŠKO

Kdo pravi, da Dneva žena ni več?
Morda je še bolj pristen, manj vsiljiv.
Kdor ima svojo ženo rad, svoje dekle ljubi in svojo sodelavko spoštuje, se bo izkazal!

GRAD TABOR je pravšnji kraj za praznično vzdušje.

Na strune vaših src bodo brenkali glasbeniki POP-CORN, (ki bodo igrali vse petke v marcu).

Spremenjena, torej še boljša ponudba izbranih jedi in kapljica iz najbolj priznanih kleti.

BIOENERGETIK ODGOVARJA

Bioenergetik Marjan Knez sporoča: »Zaradi velikega števila pisem boste nekateri morali počakati na odgovor, ki pa ga boste prejeli vsi. Tisti, ki me kličete domov vas prosim, da to storite od 8.–9., 14.–15. in od 21.–22. ure. Dnevi ko me ni doma so sreda, sobota in nedelja! Prosim, ne kličite mojih sosedov! Tisti, ki mi v pismih pošiljate skice spalnic, priložite dimenzije sten in natančno smer sever-jug in vzhod-zahod.«

Marjan Knez

Depresivna

Avgusta bo minilo dve leti odkar sem doživela depresijo. Od takrat dalje čutim v prsih tesnobo, nenehno mislim na samomor. Čeprav sem bila prej vesela, sam sedaj brezvoljna. Zdravnik me je napotil k psihiatru, ta mi je predpisal zdravila (bralka opisuje kakšna), ki sem jih uživala eno leto. Zdravje se je nekoliko izboljšalo, vendar občasno še občutim tesnobo, obhajajo me misli da bom umrla, nemirno spim, zdi se mi da si bom kaj naredila. Druga težava se nanaša na moje mesečno perilo, ki ga brez zdravil sploh nimam več. Je neredno, saj ga včasih nimam tudi po tri mesece. Dvakrat sem že rodila, porodi so bili normalni.

Silva iz Vitanja

Zaradi depresije si izgubila samozavest, zaupanje vase, v dobro, postala si odvisna od tablet, ki so pravzaprav »droga«. Omamljajo te, zato se tvoje težave okrepijo, ko jih prenehaš jemati. Nujno se moraš napotiti h kakšnem bioterapevtu. Obnoviti ti mora energetski sistem, da bodo centri delovali, da se bo celica v telesu napajala, postala funkcionalna. Potem bodo prenehale težave v grlu, prsih, rodilih, noge bodo tople, strah bo popustil, postala boš močna. Menstrualne težave bodo po nekaj seansah prešle in verjetno bi ti lahko pomagala magnetopunktura. Prenehaj se avtosugestivno poglabljati v svojo bolezen in težave, ustvarjaj si slikovno podobo svoje prihodnosti, takšno, kakršno si želiš da bi bila. Redno dvakrat tedensko si pripravljaj slano kopel, nasvet boš našla v prejšnji številki, po njej se oprhaj! Poizkusi me poiskati!

Težave z očmi

Že nekaj let imam težave z očmi. Zdravniki pravijo, da ni pomoči, da se moram z boleznijo sprijazniti, vendar v meni kljuva misel, da bi se moje težave dalo ublažiti, verjamem pa, da jih v celoti ne bo mogoče odpraviti. Stara sem štirideset let.

Darinka iz Celja

Obup je predaja, zato nikar! Verjemite vase, v dobro in se oglasite pri meni v četrtek, 13. marca ob 15. uri v Sevnici!

Dojenček noče spati

Imam otroka, starega štiri mesece in pol. Ponoči dobro spi, le zvečer noče zaspati. Ali je to morda posledica tega, da ga ne hranim na pravem mestu (bralka je priložila skico sobe). Med hranjenjem je otrok nemiren in težko podre kupček. Bralka sama pa ima težave z želodcem. Te so se pojavile že pred nosečnostjo, vendar ker ni obiskala zdravnika, ni prepričana za kaj je takrat šlo. Po porodu teh težav ni več, vendar se boji, da se ne bi ponovno pojavile.

Albina

Otrokova postelja stoji na vodnem toku. Zato bi jo bilo treba prestaviti (bioenergetik je narisal na vašo skico kako jo prestavite, zato pridite v naše uredništvo po skico). Tudi preko vaše postelje teče zemeljska magnetna linija, od tod vaše težave v trebuhu. Če težav z želodcem nimate, se jih ne bojte, saj se lahko pojavijo ravno zaradi vašega miselnega modela, strahu. Glede otroka še to. Dokler boste mislili, da ne more podreti kupčka, mu to tudi ne bo uspelo. Položite mu roko na trebuh in z vso vero in ljubeznijo govorite vse najlepše in najboljše kar želite otroku. Vztrajajte in videli boste, da bo to učinkovalo.

Bioenergetik je danes še pripisal: Gospa Ramšakova, Trubarjeva 22 Celje, ob prvi priložnosti se bom pri vas oglasil.

KUPON NT&RC Nasvet bioenergetika

MODNI KLEPET

Pripravlja VLASTA CAH-ŽEROVNIK

Če smo še do nedavna, recimo dve leti nazaj, poznali žamet le kot trpežno, uporabno blago za vsakodnevna oblačila, je moda to mišljenje obrnila povsem na glavo. Žamet, rebrasti ali gladek, se ne pojavlja več le kot klasično blago za hlače in krila, ampak vse bolj polni modne rubrike, ki svetujejo nošenje oblačil iz žameta za vrsto različnih priložnosti.

Torej, žamet za klasična vsakodnevna oblačila in trpežno otroško garderobo, je zdaj le eden od načinov nošenja tega vsestransko uporabnega blaga. Drugi, vsaj v zadnjem času izredno priljubljeni načini pa se skrivajo v vrsti oblačil za slovesne, lahko čisto umirjene in elegantne, ali pa do skrajnosti ekstravagantne modne ko ke. Če boste za večerno vesnost izbrale obleko iz meta, v sajasto črni ali d no sivi barvi, boste vsekak izgledale elegantno in ž sko, če pa sodite, da si lah privoščite oblačilo z bo tim, do neke mere že ki stim vzorcem, ali močno latno barvo žameta, se najbrža le stežka našel k ki se ne bi obrnil za vami.

A kot pri vseh oblačil velja tudi pri garderobi iz meta, da je ob upošteva modnih zakonitosti tr misliti tudi na čisto prak ne stvari. Telesne mere, stava in vaš odnos do m so pomembna dejstva, ki velja upoštevati pri izbir cer lepih oblačil.

Urednišk

Mehko – žlahtni žamet

Že lansko sezono smo ga kovali v zvezde, letos pa je navdušenje zanj preplavilo modno sceno s vso silovitostjo: plemeniti, žlahtni, nežni žamet! Dodatnih hvalnic mu ni potrebno peti, saj ga vsi poznamo – od kraljev in plemičev, katerim je bil prvotno namenjen, baročno obarvanih junakov zgodovinskih filmov, pa do nas, navadnih smrtnikov.

Seveda pa je žamet različnih kvalitet. Tisti trpežni iz čistega bombaža se čudovito nosi, zato iz njega ne krojimo le slovesnih oblačil, temveč tudi vso ostalo garderobo. Posebno lepi so žametni plašči in krila, blazer iz gladkega žameta pa je sploh postal že del klasične žens garderobe.

Žamet z letnico 1991 nežno ovija okrog telesa rahlo ali pa zelo očitno p darja žensko postavo. Mod dizajnerji so ga pobarv v sajasto črno, dimno si kovinsko modro in petro zeleno barvo. Torej venč elegantnih, umirjenih ba kot alternativa bogatim, mišljijsko živahnim, že p kičasto načičkanim vz cem, v škrlatno rdečih in jočih, sončnih barvah.

Skratka, pred nakup blaga za nov kos garderob naj bo vsaka dilema gl kvalitete odveč – če ste vedno v modnem trendu, berite žamet, v katerikoli rianti!

VLAS

Kupon za modni nasvet NT&RC

Ime in priimek: .....

Točen naslov: .....

.....

Starost: ..... Višina: .....

Teža: ..... Konfekcijska št.: .....

Barva las: ..... Barva oči: .....

Najljubše barve: .....

TV SPORED od 9. do 15. marca

Sobota, 9. marca

SLOVENIJA I

8.10–2.20 TELETEKST TV SLOVENIJA
8.25 VIDEO STRANI
8.35 ANGLEŠČINA – FOLLOW ME, 3. lekcija
9.00 RADOVEDNI TAČEK: GRAD
9.10 ZBIS: ŠTIRIDESET ZELENIH SLONOV, (1/7 del otroške serije)
9.30 ČEBELICA MAJA: DEŽEVNIKA MAKSA OPERIRAJO
9.50 ZGODBE O POLUHCU, (Ponovitev 4/12 dela lutkovne igrice) POLUHEC IN BRADATA NEVESTA
10.05 KOSITRNI VOJAČEK
10.30 NOVINARSKE ZGODBE, (Ponovitev 5/6 dela češke mladinske nanizanke)
11.40 ALF, (ALF – ponovitev 19. dela ameriške humoristične nanizanke)
12.05 PERISKOPOV RAČEK, ponovitev
12.25 ZGODBE IZ ŠKOLJKE
12.30 SLOVENSKA KUHINJA Z ANSAMBLOM BRATOV AVSENIK, (Ponovitev 10, zadnje oddaje)
12.45 VEČERNI GOST: PROF. DR. JANEZ ROTAR, ponovitev
13.35 OČI KRITIKE, ponovitev
14.15 VIDEO STRANI
14.55 VIDEO STRANI
15.05 PLAVA TRAVA ZABORAVA, ponovitev
15.50 ŽARIŠČE, ponovitev
16.20 SOVA, ponovitev DRAGI JOHN, (DEAR JOHN – 3/24 del ameriške humoristične nanizanke)
17.30 TV DNEVNIK I
17.05 ČUDEŽ V VALBYJU, (MIRAKLET I VALBY – danski barvni film, 1989)
18.30 ZDAJ PA PO SLOVENSKO, (Ponovitev 4/10 dela izobraževalne oddaje) MATI NAŠA IN OTROČJA SLADKA PAŠA
18.55 ŽE VESTE?
19.05 RISANKA
19.30 TV DNEVNIK II
19.59 UTRIP
20.20 ŽREBANJE 3 × 3
20.35 EVROPA '90, zabavnoglasbena oddaja
20.55 Sarajevo: IZBOR POPEVKE JRT ZA PESEM EVROVIZIJE '91, 1. del, Zgodbo o letošnji Jugoviziji boste našli na strani 56
22.00 TV DNEVNIK III
22.15 SOVA NA ZDRAVJE, (CHEERS – 2/30 del ameriške humoristične nanizanke) SAMO ZABITE LEPOTICE
22.40 Sarajevo: IZBOR POPEVKE JRT ZA PESEM EVROVIZIJE '91, 2. del
23.45 SOVA, nadaljevanje TWIN PEAKS, (8/21 del ameriške nadaljevanke, 1990) SOSEDA, (NEIGHBOURS – ameriški barvni film, 1981)
2.10 VIDEO STRANI

SLOVENIJA II

12.55 VIDEONOČ, ponovitev
16.55 Sevilla: SVETOVNO PRVENSTVO V ATLETIKI, prenos
21.00 FILMSKE USPEŠNICE GUSARJA, (PIRATES – francosko/tunizijski film, 1985)
22.50 YUTEL
23.35 SATELITSKI PROGRAMI – POSKUSNI PRENOSI

HRVAŠKA I

8.15 POROČILA
8.20 TV KOLEDAR
8.30 VESELA SOBOTA, otroški program ŠOLSKI PROGRAM
10.00 DVORCI HRVAŠKEGA ZAGORJA
10.30 KAJ JE FILM, 15. del
11.00 NEMŠČINA: ALLES GUTTE, 21 lekcija
11.30 ČUDEŽNI SVET ŽIVALI, (WILDLIFE ON ONE – ponovitev angleške dokumentarne serije)
12.00 DANES SKUPAJ
12.30 RISANKE
12.55 TARZAN IN NJEGOVA DRUŽICA, (TARZAN AND HIS MATE – ameriški film, 1934)
14.30 MIKSER M
15.15 SEDMI ČUT
16.25 MALI ČUDEŽI VELIKE NARAVE: BREZ MILOSTI, dokumentarni film
15.40 »ĆURE I DEČKI VRBOVEČKI«, narodna glasba
16.10 TV TEDEN
16.25 POROČILA
16.30 TV AVKCIJA
18.00 BERAČI IN SINOVI, (PROSJACI I SINOVI – 8/13 del domače nadaljevanke)
18.55 RISANKA
19.30 DNEVNIK I
20.00 INTERVJU TEDNA
20.15 ZABAVNA ODDAJA
20.55 Sarajevo: IZBOR POPEVKE JRT ZA PESEM EVROVIZIJE '91, 1. del
22.00 ŠPORTNA SOBOTA
22.20 DNEVNIK II
22.40 Sarajevo: IZBOR POPEVKE JRT ZA PESEM EVROVIZIJE '91, 2. del
23.40 FLUID, zabavnoglasbena oddaja
0.25 POROČILA

HRVAŠKA II

11.45 VIDEO STRANI
11.50 DOBER DAN SPREGLEDALI STE – POGLEJTE
11.00 NOSTALGIJA, ponovitev
11.35 ALF, (Ponovitev ameriške humoristične nanizanke)
12.00 VOJNA IN SPOMINI, (WAR AND REMEMBRANCE – ponovitev 12., zadnjega dela ameriške nadaljevanke)
14.00 EKRAN BREZ OKVIRA
15.30 DP V NOGOMETU: Medveščak – Metaloplastika
16.45 DOBER VEČER
16.55 Sevilla: SP V ATLETIKI, prenos
21.00 DP V VATERPOLU: Partizan – Mladost, prenos
22.20 ZAKON V LOS ANGELESU, (LA LAW – 5/11 del ameriške nadaljevanke, 1989)
23.15 POROČILA
23.30 CHIMERA, (1/4 del angleške nadaljevanke)
0.30 GLASBENI MARATON

KOPER

16.00 ŠPORTNE ODDAJE
18.30 TELERAMA SPORT
19.00 TV DNEVNIK
19.20 VIDEOAGENDA
19.25 JUTRI JE NEDELJA – verska oddaja
19.35 ČAROBNA SVETILKA – otroški program ČLOVEK PAJEK – risanka
20.00 CELOVEČERNI FILM
21.30 LETEČI ZDRAVNIKI – serija
22.15 TV DNEVNIK
22.30 ŠPORTNA RUBRIKA

AVSTRIJA I

9.00 ČAS V SLIKI in PRAVICA DO LJUBEZNI, ponovitev 12. dela
9.30 ANGLEŠČINA ZA ZAČETNIKE
10.00 FRANCOŠČINA
10.30 RUŠČINA
11.00 NEKOČ
11.05 RIMSKE POČITNICE, ponovitev (Roman Holiday – ameriški film, 1953)
13.00 ČAS V SLIKI
13.10 MI, ponovitev
13.40 AVGUST MOČNI IN DRESDENSKI DVOR, ponovitev
14.25 POPAJ, risanka
14.30 KONČNA POSTAJA (Nemški film, 1935)
15.55 HIŠA V JERUZALEMU, 40. del: Zaslišanje
16.00 OTROŠKI WURLITZER
16.55 MINI ČAS V SLIKI
17.05 TRIVIAL PURSUIT, igra za velike in male
17.30 NADALJEVANJA NI! TV – knjižna polica z Edgarjem Böhmom
17.55 KAPITAN SMODNIK NA ČRNI SVINJI, Igralni avtomat, risanka
18.00 SESTANEK
18.24 VPRAŠANJA KRISTJANOV, odgovarja pater dr. Berthold Mayr
18.30 NOGOMET
19.00 MILIJONSKO KOLO, nagradna igra
19.30 ČAS V SLIKI/VREME
20.00 ŠPORT
20.15 VIDEO POTOVANJE, (Nemški film, 1985)
22.00 SRČEK, oddaja za zaljubiti z Rudijem Carrellom
22.25 POLNOČNI MOŽ, (The Midnight Man – amneriški film, 1974)
0.20 HUNTER, Potrdilo
1.05 ČAS V SLIKI
1.10 EX LIBRIS

AVSTRIJA II

8.30 VREMENSKA PANORAMA
15.35 LEKSIKON UMETNIKOV, slikar Karl Korab
15.45 BORZNA POROČILA
16.00 OZRI SE PO DEŽELI, rudarski kraj Warth v Vorarlbergu
16.45 KOLEDAR AVSTRIJSKIH OBIČAJEV
17.00 LJUBA DRUŽINA
17.45 KDO ME HOČE? – ŽIVALI IŠČEJO DOM
18.00 PRAVICA DO LJUBEZNI, 13. del telenovele
18.30 SLIKA AVSTRIJE
19.00 AVSTRIJA DANES
19.30 ČAS V SLIKI/VREME
20.00 KULTURA
20.15 IGRAL SEM ZA VAS, ob 10-obletnici smrti Paula Höribgerja – spomini na priljubljenega igralca
21.40 ČAS V SLIKI
21.45 ŠPORT
22.25 V ŽIVO V SOBOTO, glasba in pogovori
0.10 ČAS V SLIKI
0.15 EX LIBRIS

Nedelja, 10. marca

SLOVENIJA I

8.30–0.00 TELETEKST TV SLOVENIJA
8.45 VIDEO STRANI
8.55 ŽIV ŽAV
9.45 PASJA PRIPOVED ALI KAKO JE BILO ..., (Ponovitev 5/6 dela češke nanizanke)
10.15 V ZNAMENJU ZVEZD, (DEIN STERNZEICHEN – ponovitev 1/12 dela nemške dokumentarne serije) RIBI
10.45 MUPPET SHOW: BROOKE SHIELDS
11.10 DOMAČI ANSAMBLI: ANSAMBEL KRT
11.40 OBZORJA DUHA
12.05 ZNANI UMETNIKI V CIRKUŠKI ARENI, (2. del nemške zabavne oddaje)
13.10 RETROSPEKTIVA ROLLING STONESOV, (Ameriški dokumentarni film)
14.40 SAGA O FORSYTIH, (THE FORSYTE SAGA – 8/26 del angleške čb nadaljevanke, 1967)
15.30 SOVA, ponovitev NA ZDRAVJE!, (CHEERS – 2/30 del ameriške humoristične nanizanke) TWIN PEAKS, (8/21 del ameriške nadaljevanke, 1990)
17.00 TV DNEVNIK I
17.05 CAPABLANCA, (Kubansko/sovjetski barvni film, 1988)
18.35 DOLENJSKI SPLET, (Folklorna oddaja za otroke)
18.45 RISANKA
19.00 TV MERNIK
19.30 TV DNEVNIK II
20.05 DONATOR, (2/3 del nadaljevanke HTV, 1988)
20.55 ZDRAVO
22.15 TV DNEVNIK III
22.40 SOVA KREMPLJI IN PRASKE, (STARTING FROM SCRATCH – 2/16 del ameriške barvne humoristične nanizanke, 1987) KRIMINALNA ZGODBA, (2/22 del ameriške nanizanke, 1987)
23.50 VIDEO STRANI

SLOVENIJA II

14.00 ŠPORTNO POPOLDNE, vključitev
16.55 Sevilla: SVETOVNO PRVENSTVO V ALTETIKI, prenos
20.00 OKAVANGO – DRAGULJ KALAHARIJA, (2/3 del angleške poljudnoznanstvene oddaje), ŽIV DRAGULJ
20.55 KAJKAVSKE POPEVKE, glasbena oddaja
21.45 ŠPORTNI PREGLED
22.30 SATELITSKI PROGRAMI – POSKUSNI PRENOSI
22.15 YUTEL

HRVAŠKA I

9.30 KRONIKA ČEHOV IN SLOVAKOV
9.45 POROČILA
9.50 TV KOLEDAR
10.00 DOBRO JUTRO, dopoldne za otroke
12.00 SADOVI ZEMLJE, kmetijska oddaja
13.00 POROČILA
13.05 DAKTARI, (DACTARI – 22/26 del ameriške nanizanke)
13.55 GOVORIMO O ZDRAVJU
14.25 TELEVIZIJSKI DRUŽINSKI MAGAZIN
16.40 VENI, VIDI
16.50 ŽENSKE PRIHAJAJO, (WESTWARD THE WOMEN – ameriški barvni film, 1951)
18.45 LETEČI MEDVEDKI, (8/26 del risane serije)
19.10 TV FORTUNA
19.30 DNEVNIK I
20.00 GALILEO GALILEI, (Drama HTV)
21.05 NAFTA, (4/8 del poljudnoznanstvene oddaje)
21.55 DNEVNIK II
22.15 TV RAZSTAVA
22.30 ŠPORTNI PREGLED
23.10 DP V NOGOMETU: Borac – Dinamo, posnetek
23.40 DP V NOGOMETU: Radnički – Crvena zvezda, posnetek
0.10 POROČILA

HRVAŠKA II

11.05 VIDEO STRANI
11.05 DOBRO JUTRO SPREGLEDALI STE – POGLEJTE
11.15 GARDEROBER, (THE DRESSER – angleški barvni film, 1983)
13.15 FLUID, ponovitev
14.00 ŠPORTNO POPOLDNE KOŠARKA: NBA LIGA
15.30 DP V NOGOMETU: Sloga – Proleter, prenos
17.10 Sevilla: SVETOVNO PRVENSTVO V ATLETIKI, prenos
20.00 SEDMA NOČ
20.05 3 + 3 + 1 = NEDELJA
20.40 MURPHY BROWN, (8/20 del ameriške humoristične nanizanke)
21.20 GOST SEDME NOČI
22.15 POROČILA
22.30 SKRITA KAMERA
22.45 SREČANJE Z LIKOVNIM UMETNIKOM IN ZAČETEK NOVE AVKCIJE
23.10 NLF, nagradna igra
23.30 ČUDEŽNE ŽENSKE
23.45 GLASBENA ODDAJA
0.00 NOČNI KLICI, (MIDNIGHT CALLER – 9/22 del ameriške nanizanke, 1969/90)
0.50 REZULTATI AVKCIJE

KOPER

16.00 ŠPORTNE ODDAJE
18.00 TUTTI FRUTTI – glasbena oddaja (ponovitev) Vodi: ALEX BINI
19.00 TV DNEVNIK
19.20 VIDEOAGENDA
19.25 ČAROBNA SVETILKA – OTROŠKI PROGRAM ČLOVEK PAJEK – risanka
20.00 CELOVEČERNI FILM
21.30 GLOBUS
22.00 TV DNEVNIK
22.10 ŠPORTNA RUBRIKA

AVSTRIJA I

9.00 ČAS V SLIKI
9.05 Teleskop: MALI ZMAJI, 2. del: Singapur, ponovitev
9.50 Univerzum: PUME – DUHOVI SKALNEGA GOROVJA, ponovitev
10.35 TEDNIK, z vremensko napovedajo za prihodnji teden
11.00 TISKOVNA KONFERENCA
12.00 HELLO AUSTRIA, HELLO VIENNA, tedenska oddaja o Avstriji v angleškem jeziku
12.30 ORIENTACIJA, ponovitev
13.00 ČAS V SLIKI
13.10 1000 MOJSTROVIN, Laszlo Mohaly-Nagy: Lis
13.20 PRAVICA DO LJUBEZNI, ponovitev 13. dela
13.40 ČUDEŽNI TRENUTKI, Nenavadna dragocenost
13.45 SEKSI! – MOŠKE MORAŠ IMETI NA VRVICI, (Boy's Night Out – ameriški film, 1961)
15.35 DOGODIVŠČINE BREMENSKIH MUZIKANTOV, Prijatelj iz gozda, risanka
16.00 MINI ČAS V SLIKI
16.10 DAKTARI, Bolna levinja, igrajo: Marshall Thompson, Cheryl Miller, Yale Summers
17.00 X-LARGE, oddaja za mlade z X-Charts
18.30 FALCON CREST, Očetje in sinovi
19.30 ČAS V SLIKI/VREME
20.00 ŠPORT
20.15 JAZ O SEBI, Avtobiografski zapiski Helmutha Lohnerja
21.15 NEKDANJE RAZMERE, komedija Johanna Nestroya
22.15 VIZIJE
22.15 ZADNJI SKOK ČEZ PLOT, (The Last Fling – ameriški film, 1986)
0.00 HUNTER, 36 ur terorja
0.45 ČAS V SLIKI

AVSTRIJA II

9.00 ČAS V SLIKI
9.05 KULTURNI TEDNIK
9.30 KULTURA ZA ZAJTRK
10.30 KLAUS MARIA BRANDAUER: MOZARTOVA PISMA
11.00 MOZARTOV KOLEDAR: KAKO SO POTOVALI V MOZARTOVEM ČASU
11.05 MOZART NEKOČ, arhivski posnetki interpretacij Mozarta iz oper in koncertnih repertoarjev
12.45 MOJSTRI JUTRIŠNJEGA DNE, pianistka Barbara Moser
13.0 DOBER DAN, KOROŠKA, oddaja za koroške Slovence
13.30 SLIKE IZ AVSTRIJE
14.30 VASI BREZ ŽUPNIKOV, oddaja tirolskega deželnega studia
14.55 NEKOČ
15.00 ŠPORTNO POPOLDNE
17.15 KLUB ZA SENIORJE, sestanek z vsemi, ki so po srcu ostali mladi
18.00 PRAVICA DO LJUBEZNI, 14. del telenovele
18.30 SLIKA AVSTRIJE
18.55 KRISTJAN V ČASU
19.00 AVSTRIJA DANES
19.30 ČAS V SLIKI
19.48 PRIMER ZA TOŽILCA
20.15 DO ZADNJE SEKUNDE, (Deadline – avstralski film, 1982)
21.55 ŠPORT/ČAS V SLIKI

Ponedeljek, 11. marca

SLOVENIJA I

8.35–10.55 in 15.10–1.00 TELETEKST TV SLOVENIJA
8.50 VIDEO STRANI
9.00 ALICA V DEŽELI RISB, (8., zadnji del otroške oddaje TVSa)
9.15 CICIBAN, DOBER DAN: PAJAC
9.30 TAMBURAŠKI ORKESTER PROSVETNEGA DRUŠTVA ARTIČE
9.45 FOLKLORNA SKUPINA EMONA
10.00 UTRIP, ponovitev
10.15 ZRCALO TEDNA, ponovitev
10.30 TV MERNIK, ponovitev
10.45 VIDEO STRANI
15.25 VIDEO STRANI
15.25 SOVA, ponovitev KREMPLJI IN PRASKE, (STARTING FROM SCRATCH – 2/16 de ameriške humoristične nanizanke 1987) KRIMINALNA ZGODBA, (2/22 de ameriške nadaljevanke, 1987)
17.00 TV DNEVNIK I
17.05 ZDRAVO, ponovitev
18.30 RADOVEDNI TAČEK: KRAVA
18.40 ALF, (ALF – 20. del ameriške humoristične nanizanke, 1986), ČUD NA ZNANOST
19.10 RISANKA
19.30 TV DNEVNIK II
20.05 STRTA MLADOST, (drama TV Nov Sad)
21.35 OSMI DAN
22.20 TV DNEVNIK III
22.45 400 LET SLOVENSKE GLASBE, 7 del
23.30 SOVA AVTOŠTOPAR, (THE HITCHHIKER – 11/16 del ameriške nanizanke 1984) KRIMINALNA ZGODBA, (3/22 de ameriške nanizanke, 1987)

SLOVENIJA II

16.00 SATELITSKI PROGRAMI – POSKUSNI PRENOSI
17.30 REGIONALNI PROGRAMI TV SLOVENIJA STUDIO LJUBLJANA
19.30 TV DNEVNIK
20.00 ŽARIŠČE
20.30 PO SLEDEH NAPREDKA
21.05 SEDMA STEZA, športna oddaja
21.25 REZERVIRANO ZA ŠANSON: CATHERINE SAUVAGE, 4. del
21.45 SATELITSKI PROGRAMI – POSKUSNI PRENOSI
22.45 YUTEL

HRVAŠKA I

9.15 POROČILA
9.20 TV KOLEDAR
9.30 ČAS ZA PRAVLJICO, otroška oddaja ŠOLSKI PROGRAM
10.00 ZA ZELENIMI VRATI
10.30 BODITE Z NAMI
10.45 IZ VAŠEGA UČBENIKA
11.15 FAMILY ALBUM 15
12.00 POROČILA
12.10 VIDEO STRANI
12.20 SATELITSKI PROGRAM: SCREENSPORT STARO ZA NOVO
15.40 FUJ VALČEK, dokumentarna oddaja
16.30 VIDEOSTRANI
16.45 POROČILA
16.50 TV KOLEDAR
17.00 FAMILY ALBUM 15
17.30 HRVAŠKA DANES
18.15 ČAS ZA PRAVLJICO, ponovitev
18.45 MORJE
19.15 RISANKA
19.30 DNEVNIK I
20.00 BOLJŠE ŽIVLJENJE, (BOLJI ŽIVOT – 21/26 del domače humoristične serije, 1990)
20.50 SEDEM DNI V SVETU, zunanja politika
21.20 DNEVNIK II
21.45 CIKLUS FILMOV SPENCERJA TRACYJA: SEVEROZAHODNI PREHOD, (NORTHWEST PASSAGE – ameriški barvni film, 1940)
23.50 POROČILA

HRVAŠKA II

16.05 VIDEO STRANI
16.10 DOBER DAN SPREGLEDALI STE – POGLEJTE
16.20 ZAKON V LOS ANGELESU, (Ponovitev 5/11 dela ameriške nadaljevanke, 1989)
17.10 NOČNI KLICI, (MIDNIGHT CALLER – ponovitev 9/22 dela ameriške nanizanke)
18.00 DOBER VEČER
18.05 RUMENA MINUTKA
19.00 GLASBENI VSAKDAN
19.30 VELIKANI, (Dokumentarna serija)
20.00 ORSON IN PRIJATELJI, risana serija
20.10 ZGODBA ZA LAHKO NOČ
20.15 SVET ŠPORTA
21.10 COSBY SHOW, (Ameriška humoristična nanizanka)
21.45 LUCKY CHANCES, (1/6 del ameriške nadaljevanke)
22.45 POROČILA
23.10 SEMENJ NEČIMRNOSTI, (VANITY FAIR – 7/8 del angleške nadaljevanke, 1987)

KOPER

16.00 ŠPORTNE ODDAJE
18.00 ROJEN ZA ŽIVLJENJE – dokumentarna oddaja
18.30 PROGRAM V SLOVENSKEM JEZIKU
18.45 ODPRTA MEJA
19.00 TV DNEVNIK
19.20 VIDEOAGENDA
19.25 ČAROBNA SVETILKA – otroški program DOGODIVŠČINE STANLIA IN OLIA
20.00 VELIKI GLASBENIKI
20.30 PONEDELJKOV ŠPORTNI PREGLED
21.00 TELERAMA SPORT
21.30 TV DNEVNIK
21.45 6. KROG – ŠPORT IZ ZAMEJSTVA

AVSTRIJA I

9.00 ČAS V SLIKI in PRAVICA DO LJUBEZNI, ponovitev 14. dela
9.30 SLIKA AVSTRIJE, ponovitev
10.00 ŠOLSKA TV
10.30 MANEKENKA IN VOHLJAČ, ponovitev
11.20 HIGH CHAPARRAL, Zelenec
12.05 PRIMER ZA TOŽILCA, ponovitev z odmevi gledalcev
12.35 TEDNIK, ponovitev
13.00 ČAS V SLIKI
13.10 NOČNI STUDIO, Konec iluzije
14.10 1000 MOJSTROVIN, Hans Holbein: Portret slikarjeve žene
14.20 ZAHODNO OD SANTA FEJA, Farma
14.45 ANGEL NA ZEMLJI, Sreča prihaja v leta
15.30 Otroški program
15.35 BABAR, risanka
16.00 AM, DAM, DES
16.20 MINI ODER
16.30 MINI SREČANJE
16.55 MINI ČAS V SLIKI
17.05 ISKANJE NAJSKRIVNOSTNEJŠIH KOTIČKOV ŽIVALSKEGA SVETA, Indonezija
17.30 VIDEO USPEŠNICE IN KVIZ
17.55 YAKARI, risanka
18.00 MI
18.30 FALCON CREST, Napačna izbira
19.22 ZNANJE DANES
19.30 ČAS V SLIKI/VREME
20.00 ŠPORT
20.15 ŠPORT V PONEDELJEK
21.00 KUHARSKI MOJSTRI
21.15 PETER STROHM, Amaterji hitro umrejo
22.10 POGLEDI S STRANI
22.20 DRUGI POGLED, filmski esej o G. W. Pabstu
0.20 HUNTER, Typhoonova vrnitev
1.05 ČAS V SLIKI

AVSTRIJA II

8.30 VREMENSKA PANORAMA
15.05 LEKSIKON UMETNIKOV, slikar Jakob Gasteiger
15.15 ŠPORT
16.45 PISMA »SCHNUKEJU«, Knez Hermann Pückler-Muskau (1785–1871) je bil ena najbolj zanimivih osebnosti pruske zgodovine. Film ga predstavlja kot enega najpomembnejših oblikovalcev vrtov.
17.30 LIPOVA ULICA, Svinjska glava
18.00 PRAVICA DO LJUBEZNI, 15. del telenovele
18.30 WURLITZER
19.00 LOKALNI PROGRAM
19.30 ČAS V SLIKI/VREME
20.00 KULTURA
20.15 OTOK SANJ, Napačna ženska
21.00 NOVO V KINU, filmi in njihove zvezde
21.08 KUHARSKI MOJSTRI
21.15 ŠILING, gospodarski magazin
22.00 ČAS V SLIKI
22.25 BOBNEČI OGENJ SONCA, Aktivnosti sonca vplivajo na človekovo življenje in vreme
23.10 NOČNI STUDIO, Avtorjeva prihodnost
0.10 ČAS V SLIKI

Torek, 12. marca

SLOVENIJA I

8.35–12. 40 in 14.10–0.00 TELETEKST TV SLOVENIJA
8.50 VIDEO STRANI
9.00 ZGODBE IZ ŠKOLJKE
10.00 ZEMLJEPISNE POSEBNOSTI, (4/14 del izobraževalne oddaje)
11.00 ANGLEŠČINA: FOLLOW ME, (5/16 lekcija)
11.25 SEDMA STEZA, ponovitev
11.45 OSMI DAN, ponovitev
12.30 VIDEO STRANI
14.25 VIDEO STRANI
14.35 ANGLEŠČINA: FOLLOW ME, (Ponovitev 5/16 lekcije)
15.00 ŽARIŠČE
15.30 SOVA, ponovitev, AVTOŠTOPAR, (THE HITCHHIKER – 11/16 del ameriške nanizanke) KRIMINALNE ZGODBE, (3/22 del ameriške nadaljevanke, 1987)
17.00 DNEVNIK
17.05 ZEMLJEPISNE POSEBNOSTI, (Ponovitev 4/14 dela izobraževalne oddaje)
18.05 PERISKOPOV RAČEK, (1/8 del izobraževalne oddaje) PROGRAMSKI JEZIK LOGOS
18.15 EX LIBRIS: V ZNAMENJU PTIC, ponovitev
19.10 RISANKA
19.30 TV DNEVNIK II
20.05 VČERAJŠNJE SANJE, (YESTERDAY'S DREAMS – 3/7 del angleške nadaljevanke, 1987)
21.00 NOVOSTI ZALOŽB: ODPRTA KNJIGA
21.10 Montreux: JAZZ FESTIVAL, (4., zadnji del glasbene oddaje)
22.10 TV DNEVNIK III
22.35vSOVA HAGGARD, (2/7 del angleške humoristične nanizanke) KRIMINALNA ZGODBA, (4/22 del ameriške nanizanke, 1987), VEDNO JE KAKŠNA PLAVOLASKA
23.50 VIDEO STRANI

SLOVENIJA II

16.00 SATELITSKI PROGRAMI – POSKUSNI PRENOSI
17.30 REGIONALNI PROGRAMI TV SLOVENIJA STUDIO II KOPER
19.00 NAŠA PESEM 90: JACOBUS GALLUS, 1. oddaja
19.30 TV DNEVNIK
20.00 ŽARIŠČE
20.30 ŽREBANJE LOTA
20.35 UMETNIŠKI VEČER HOLLYWOODSKI UPORNIKI
22.00 SATELITSKI PROGRAMI – POSKUSNI PRENOSI
22.45 YUTEL

HRVAŠKA I

9.15 POROČILA
9.20 TV KOLEDAR
9.30 MALI SVET ŠOLSKI PROGRAM
10.00 BODITE Z NAMI
10.10 PRIPOVEDUJEMO PRIPOVED
10.25 VPRAŠAJTE – ODGOVARJAMO
10.40 MALI KONCERT

11.10 VOJNA KRAJINA
11.40 PRIČE PRETEKLOSTI
12.00 POROČILA
12.10 VIDEO STRANI
12.20 SATELITSKI PROGRAM: SCREENSPORT
STARO ZA NOVO
15.20 J.S.Bach: MARTEJEV PASIJON, 1. del
16.30 VIDEO STRANI
16.45 POROČILA
16.50 TV KOLEDAR
17.00 RENÉ DESCARTES
17.30 HRVAŠKA DANES
18.15 MALI SVET
18.45 HRVAŠKA KULTURNA DEDIŠČINA
19.15 GRAHCI, (PODDINGTON PEAS – 5/13 del risane serije)
19.30 DNEVNIK I
20.00 ZGODOVINSKI DOGOVOR ALI RAZDRUŽITEV?
22.00 LOTO
22.05 DEKALOG
22.55 DNEVNIK II
23.15 KINO KLUB EVROPA: FILMI JIŘIJA MENZLA: MUHASTO POLETJE, (ROZMARNÉ LÉTO – češkoslovaški film, 1967)
0.45 POROČILA

HRVAŠKA II

15.05 VIDEO STRANI
15.10 DOBER DAN
SPREGLEDALI STE – POGLEJTE
15.20 SVET ŠPORTA
16.10 SEMENJ NEČIMRNOSTI, (VANITY FAIR – ponovitev 7/8 dela angleške nadaljevanke)
17.10 LUCKY CHANCES, (Ponovitev 1/6 dela ameriške nadaljevanke)
18.00 DOBER VEČER
18.05 BESEDE, BESEDE, zabavno–izobraževalna oddaja
18.50 GLASBENI VSAKDAN
19.15 ČUDEŽNI SVET ŽIVALI, (WILDLIFE ON ONE – angleška dokumentarna serija)
20.00 ORSON IN PRIJATELJI
20.10 ZGODBA ZA LAHKO NOČ
20.15 NA ZDRAVJE, (CHEERS – ameriška humoristična nanizanka)
20.50 PETDESET PLUS
21.50 LUCKY CHANCES, (2/6 del ameriške nadaljevanke)
22.50 POROČILA
23.15 MAX HEADROOM, (1/7 del ameriške nanizanke)

KOPER

16.00 ŠPORTNE ODDAJE
16.30 6. KROG – ŠPORT IZ ZAMEJSTVA (ponovitev)
17.30 SKUPNI PROGRAM Z II. MREŽO TV SLOVENIJE
PRIMORSKI REGIONALE PROGRAM: STUDIO 2 (oddaja v živo) KLEPET Z GLEDALCI, AKTUALNA DOGAJANJA, REPORTAŽE, POLEMIKE, ZANIMIVOSTI, ODPRTA MEJA
19.00 TV DNEVNIK
19.20 VIDEOAGENDA
19.25 ČAROBNA SVETILKA – otroški program
ČLOVEK PAJEK – risanka
20.00 OBČUTEK- KRIVDE – TV MOVIE (USA 1968)
Igra: TUESDAY WELD, ALEX ROCCO – Režija: ROBERT BUTLER
21.30 LETEČI ZDRAVNIKI – serija
22.15 ŽREBANJE LOTO
22.20 TV DNEVNIK
22.30 ŠPORTNA RUBRIKA

AVSTRIJA I

9.00 ČAS V SLIKI
in
PRAVICA DO LJUBEZNI, ponovitev 15. dela
9.30 ANGLEŠČINA ZA ZAČETNIKE
10.00 ŠOLSKA TV
10.30 ENAJST LET IN EN DAN, (Nemški film, 1963)
12.05 ŠPORT V PONEDELJEK, ponovitev
13.00 ČAS V SLIKI
13.10 MI, ponovitev
13.40 ZNANOST, magazin
14.20 ZAHODNO OD SANTA FEJA, Šerif
14.45 ANGEL NA ZEMLJI, Dokler naju smrt ne loči
15.30 Otroški program
15.35 TUDI HEC MORA BITI
16.00 AM, DAM, DES
16.30 MINI ATELJE
16.55 MINI ČAS V SLIKI
17.05 DEGRASSI JUNIOR HIGH, Ubežnik
17.30 14 – KAJ ZDAJ? pred izbiro poklica
17.55 YAKARI, risanke
18.00 MI
18.30 FALCON CREST, Nezaupanje
19.22 ZNANJE DANES
19.30 ČAS V SLIKI/VREME
20.00 ŠPORT
20.15 Univerzum:
ČUDEŽ PUŠČAVE – DRUGA ARABIJA, 1. del: Ločujoče gore
21.07 DALLAS, Resnično prisrčni ljudje
21.50 POGLEDI S STRANI
22.00 PREDDVERJA PARADIŽA, (Paradise Alley – ameriški film, 1978)
23.45 HUNTER, Milijon dolarjev
0.30 POROČILA

AVSTRIJA II

8.30 VREMENSKA PANORAMA
16.50 LEKSIKON UMETNIKOV, slikar Walter Eckert
17.00 ŠOLSKA TV
17.30 ORIENTACUA
18.00 PRAVICA DO LJUBEZNI, 16. del telenovele
18.30 WURLITZER
19.00 LOKALNI PROGRAM
19.30 ČAS V SLIKI/VREME
20.00 KULTURA
20.15 DA ALI NE, oddajo vodi Joachim Fuchsberger
21.07 REPORTAŽE IZ TUJINE, oddaja zunanjepolitične redakcije
22.00 ČAS V SLIKI
22.25 KLUB 2
POROČILA

Sreda, 13. marca

SLOVENIJA I

8.35–12.15 in 14.35–0.40 TELETEKST TV SLOVENIJA
8.50 VIDEO STRANI
9.00 ŽIV ŽAV
9.50 STRTA MLADOST, (Ponovitev drame TV Novi Sad)
11.15 VČERAJŠNJE SANJE, (YESTERDAY'S DREAMS – ponovitev 3/7 dela angleške nadaljevanke)
12.05 VIDEO STRANI
14.50 VIDEO STRANI
15.00 ŽARIŠČE, ponovitev
15.30 SOVA
HAGGARD, (2/7 del angleške humoristične nanizanke, 1990)
KRIMINALNA ZGODBA, (4/21 del ameriške nadaljevanke, 1987)
17.00 TV DNEVNIK I
17.05 SLOVENIJA – POČITNICE, (1/6 del dokumentarne oddaje)
17.35 OTROŠKA ODDAJA
17.40 PRELISTAJMO SKUPAJ...
17.50 KLUB KLOBUK, kontaktna oddaja
19.00 RISANKA
19.30 TV DNEVNIK II
20.05 FILM TEDNA
1938, (Avstrijski barvni film, 1986)
21.40 THE DUBLINERS, (2. del zabavno-glasbene oddaje HTV)
22.20 TV DNEVNIK III
22.45 SOVA
ALF, (ALF – 28. del ameriške humoristične nanizanke, 1986)
KRIMINALNA ZGODBA, (5/22 del ameriške nanizanke, 1987), ŠOKI V ZNAMENJU ZVEZD, (DEIN STERNZEICHEN – 2/12 del nemške dokumentarne serije)
0.30 VIDEO STRANI

SLOVENIJA II

14.55 Beograd: NOGOMET (MLADI) – KVALIFIKACIJE ZA OLIMPIJSKE IGRE '92: Jugoslavija – San Marino, prenos
16.45 SATELITSKI PROGRAMI – POSKUSNI PRENOSI
18.30 SLOVENCI V ZAMEJSTVU
19.00 TV SLOVENIJA II – STUDIO MARIBOR
POSLOVNA BORZA
TV RULETA
TV DNEVNIK
20.00 ŽARIŠČE
20.30 MEDNARODNO DELAVSKO GIBANJE, (6/8 del dokumentarne oddaje), LE VKUP, LE VKUP UBOGA GMAJNA
21.50 SVET POROČA
22.35 SATELITSKI PROGRAMI – POSKUSNI PRENOSI
23.10 YUTEL

HRVAŠKA I

9.20 POROČILA
9.25 TV KOLEDAR
9.35 VRNITEV ANTILOPE, (THE RETURN OF ANTHELOPE – 11/13 del angleške nadaljevanke)

ŠOLSKI PROGRAM
10.00 BODITE Z NAMI
10.10 ZAKAJ, ZAKAJ?
10.25 RENE DESCARTES
10.55 BILOGORA
11.25 IZ TUJEGA PROGRAMA
ŽIVLJENJE – MOJE TELO, 19. del
12.00 POROČILA
12.10 VIDEO STRANI
12.20 SATELITSKI PROGRAM: SCREENSPORT
STARO ZA NOVO
15.35 OKNO: V POČASTITEV CHARLIJA PARKERJA, 2. del
16.30 VIDEO STRANI
16.45 POROČILA
16.50 TV KOLEDAR
17.00 POLLIS ISSA: KAIROS OTOŠKEGA MESTA
17.30 HRVAŠKA DANES
18.15 VRNITEV ANTILOPE, (THE RETURN OF ANTHELOPE – ponovitev 11/13 dela angleške nadaljevanke)
18.40 RISANKA
18.45 VIDEOBOOM
19.15 RISANKA
19.30 DNEVNIK I
20.00 NOR NA DEKLETA, (GIRL HAPPY – ameriški barvni glasbeni film, 1965)
21.30 HEAVY PETTING, (Ameriški dokumentarni film, 1988)
22.50 DNEVNIK II
23.10 SPOMINI NA XX. STOLETJE: KRALJEVINA SHS 1918
0.15 POROČILA

HRVAŠKA II

16.25 VIDEO STRANI
16.30 DOBER DAN
SPREGLEDALI STE – POGLEJTE
16.40 NA ZDRAVJE, (CHEERS – ponovitev ameriške humoristične nanizanke)
17.10 LUCKY CHANCES, (Ponovitev 2/6 dela ameriške nadaljevanke)
18.00 DOBER VEČER
18.05 URBSFOBILIA, tv igra
19.00 GLASBENI VSAKDAN
19.30 ODKRITJA 20 STOLETJA
20.00 ORSON IN PRIJATELJI
20.10 ZGODBA ZA LAHKO NOČ
20.15 TOP CUP HTV
21.00 München: SVETOVNO PRVENSTVO V UMETNOSTNEM DRSANJU, PARI prenos
22.25 NORIČIJE, (A BIT OF A DO – 4/6 del britanske humoristične nanizanke, 1989)
23.15 POROČILA
23.40 LUCKY CHANCES, (3/6 del ameriške nadaljevanke)

KOPER

16.00 ŠPORTNE ODDAJE
18.30 PROGRAM V SLOVENSKEM JEZIKU
18.45 ODPRTA MEJA
19.00 TV DNEVNIK
19.20 VIDEOAGENDA
19.25 ČAROBNA SVETILKA – otroški program
LEO, KRALJ DŽUNGLE – risanka
GIANNI IN PINOTTO – risanka
20.30 DRUŽINA SMITH – serija
21.00 KLIC GLOBINE – dokumentarna oddaja
21.30 LETEČI ZDRAVNIKI – serija
22.15 TV DNEVNIK
22.30 ŠPORTNA RUBRIKA

AVSTRIJA I

9.00 ČAS V SLIKI
in
PRAVICA DO LJUBEZNI, ponovitev 16. dela
9.30 FRANCOŠČINA
10.00 ŠOLSKA TV
10.30 SEKSI! – MOŠKE MORAŠ IMETI NA VRVICI, ponovitev, (Boy's Night Out – ameriški film, 1961)
12.15 MI, ponovitev
12.45 KRATKI FILM
13.00 ČAS V SLIKI
13.10 REPORTAŽA IZ TUJINE, ponovitev
14.00 RAJI ŽIVALI, Poti k vodi
14.20 ZAHODNO OD SANTA FEJA, Dvoboj
14.45 ANGEL NA ZEMLJI, Koda: Freak
15.30 DUCK TALES, Teror tehnike, risanka
16.00 RAČUNALNIK ZA MIMI, lutkovna igrica
16.25 DOBRO POGLEJ
16.30 GLASBENA DELAVNICA
16.55 MINI ČAS V SLIKI
17.05 KOT PES IN MAČKA, Junak dneva
17.30 MINI KLUB
17.55 YAKARI, risanka
18.00 MI
18.30 FALCON CREST, Nevesta je odšla
19.22 ZNANJE DANES
19.30 ČAS V SLIKI/ VREME
20.00 ŠPORT
20.15 V PRIJETNI DRUŽBI, (The Pleasure of His Company – ameriški film, 1960)
22.05 POGLED S STRANI
22.15 UMOR V TEMI, (Mord i morket – danski film, 1986)
23.50 HUNTER, Rdeča lasulja – vijoličasti krog
0.35 ČAS V SLIKI

AVSTRIJA II

8.30 VREMENSKA PANORAMA
16.50 LEKSIKON UMETNIKOV, slikar Wulf Bugati
17.00 FEEDBACK: KOMUNIKACIJSKA MREŽA
17.30 ZEMLJA IN LJUDJE
18.00 PRAVICA DO LJUBEZNI, 17. del telenovele
18.30 WURLITZER
19.00 LOKALNI PROGRAM
19.30 ČAS V SLIKI
19.53 VREME
20.00 KULTURA
20.15 IŠČEMO ABEBO, TV film
21.50 NOVO V KINU, filmi in njihove zvezde
22.00 ČAS V SLIKI
22.25 Teleskop:
MALI ZMAJI, 3. del: Tajvan
23.10 ŠPORT
0.00 ČAS V SLIKI

Četrtek, 14. marca

SLOVENIJA I

8.35–10.50 in 14.35–23.55 TELETEKST TV SLOVENIJA
8.50 VIDEO STRANI
9.00 GRIZLI ADAMS, (42. del ameriške nanizanke)
9.20 ZAKON V LOS ANGELESU, (LA LAW – 41., zadnji del ameriške nadaljevanke), PETINSEDEMDESETLETNI OTROK
10.10 SLOVENCI V ZAMEJSTVU
10.40 VIDEO STRANI
14.50 VIDEO STRANI
15.00 SLOVENCI V ZAMEJSTVU, ponovitev
15.30 ŽARIŠČE, ponovitev
16.00 SOVA, ponovitev
KRIMINALNA ZGODBA, (5/22 del ameriške nadaljevanke, 1987)
17.00 TV DNEVNIK I
17.05 ŽIVAL – ČLOVEK, (Ponovitev 3/5 dela ameriške poljudnoznanstvene serije)
17.55 PO SLEDEH NAPREDKA, ponovitev
18.30 ZBIS: ŠTIRIDESET ZELENIH SLONOV, (2/7 del otroške serije)
18.55 RIŠANKA
19.20 DOBRO JE VEDETI
19.30 TV DNEVNIK II
20.05 SIMENON
21.05 TEDNIK
22.10 TV DNEVNIK III
22.30 SOVA
VSE RAZEN LJUBEZNI, (ANYTHING BUT LOVE – 28., zadnji del ameriške humoristične nanizanke)
KRIMINALNA ZGODBA, (6/22 del ameriške nanizanke, 1987), OBOROŽEN ROP
23.45 VIDEO STRANI

SLOVENIJA II

16.00 SATELITSKI PROGRAMI – POSKUSNI PRENOSI
16.30 München: SVETOVNO PRVENSTVO V UMETNOSTNEM DRSANJU, PARI, posnetek
17.30 REGIONALNI PROGRAMI TV SLOVENIJA
STUDIO LJUBLJANA
19.30 TV DNEVNIK
20.00 DANES V SKUPŠČINI
20.30 ZDAJ PA PO SLOVENSKO: (5/10 del izobraževalne oddaje)
KJE SO TISTE STEZICE
20.55 MALI KONCERT
21.10 Leverkusen: PEP V KOŠARKI: Bayern – POP 84, posnetek
22.30 SVET NA ZASLONU
23.00 KOMEDIJA NA SLOVENSKEM ODRU:
HUDIČ NA FILOZOFSKI FAKULTETI
1.05 YUTEL

HRVAŠKA I

9.15 POROČILA
9.20 TV KOLEDAR
9.30 JELENKO,otroška serija
ŠOLSKI PROGRAM
10.00 BODITE Z NAMI
10.05 LUTKE Z VSEGA SVETA
10.20 PREMISLI – NAREDI SAM
10.35 ALTERNATIVNE ENERGIJE
10.55 VEGETATIVNO RAZMNOŽEVANJE RASTLIN
11.15 ŽIVIMO Z GLASBO
11.30 NEMŠČINA: ALLES GUTE, 22. lekcija
12.00 POROČILA
12.10 VIDEO STRANI
12.20 SATELITSKI PROGRAM: SCREENSPORT
STARO ZA NOVO
15.15 HRVAŠKI PISATELJI NA TV EKRANU:
HUDIČEVO SEME
16.15 VIDEO STRANI
16.30 POROČILA
16.35 TV KOLEDAR
16.45 TELEKOMUNIKACIJE, (Poljudnoznanstvena oddaja)
17.15 HRVAŠKA DANES
18.00 JELENKO, otroška serija
18.30 PRENOS OTVORITVE RAZSTAVE 1000 LET HRVAŠKE SKULPTURE
19.15 MAJHNE SKRIVNOSTI VELIKIH KUHARSKIH MOJSTROV
19.30 DNEVNIK I
20.00 SPEKTER, politični magazin
21.05 KVIZKOTEKA
22.20 DNEVNIK II
22.40 30 LET GLASBENEGA BIENALA: OSEBNOSTI IN LEGENDE
23.50 POROČILA

HRVAŠKA II

15.55 VIDEO STRANI
16.00 DOBER DAN
SPREGLEDALI STE – POGLEJTE
16.10 NORČIJE, (A BIT OF A DO – ponovitev 4/6 del britanske humoristične nanizanke, 1989)
17.10 LUCKY CHANCES, (Ponovitev 3/6 dela ameriške nadaljevanke)
18.00 DOBER VEČER
18.05 IGRE NA LEDU
19.30 GLASBENI VSAKDAN
20.00 Leverkusen: KOŠARKA ZA POKAL EVROPSKIH PRVAKOV: Bayern – POP 84
21.30 LUCKY CHANCES, (4/6 del ameriške nadaljevanke)
22.20 ŠALJIVI HIŠNI VIDEO
22.50 TUDI TO JE ŽIVLJENJE
23.50 POROČILA
0.10 SPLOŠNA PRAKSA, (G. P. – 6/26 del avstralske nanizanka, 1986)
1.10 München: SVETOVNO PRVENSTVO V UMETNOSTNEM DRSANJU, MOŠKI PROSTO, prenos

KOPER

16.00 ŠPORTNE ODDAJE
18.30 PROGRAM V SLOVENSKEM JEZIKU
18.45 ODPRTA MEJA
19.00 TELEGIORNALE
19.20 VIDEOAGENDA
19.25 ČAROBNA SVETILKA – otroški program
WOOBINDA – serija
19.50 AKTUALNA TEMA
20.30 TUTTI FRUTTI – glasbena oddaja – VODI: ALEX BINI
21.30 LETEČI ZDRAVNIKI – serija
22.15 TV DNEVNIK
22.30 ŠPORTNA RUBRIKA

AVSTRIJA I

9.00 ČAS V SLIKI
in
PRAVICA DO LJUBEZNI, ponovitev 17. dela
9.30 ZEMLJA IN LJUDJE, ponovitev
10.00 ŠOLSKA TV
10.30 PREDDVERJE PARADIŽA, ponovitev, (Paradise Alley – ameriški film, 1978)
12.15 KLUB ZA SENIORJE, ponovitev
13.00 ČAS V SLIKI
13.10 MI, ponovitev
13.40 KUHARSKE DOBROTE
14.05 SADEŽI ZEMLJE, Kiwicha – Žito inkovskih bogov
14.20 ZAHODNO OD SANTA FEJA, Brata
14.45 ANGEL NA ZEMLJI, Vzhod-zahod je stran neba
15.30 Otroški program
in
JANOŠEVA URA, Tujec z ostogami, risanka
16.00 AM, DAM, DES
16.20 USPEŠNICE IN NAPOTKI
16.55 MINI ČAS V SLIKI
17.05 SUPERBABICA, Sanjska ženska
17.30 MINI LEKSIKON
17.55 YAKARI, risanka
18.00 MI
18.30 FALCON CREST, Skrivnosti
19.22 ZNANJE DANES
19.30 ČAS V SLIKI
19.53 VREME
20.00 ŠPORT
20.15 NEKOČ, oddajo vodi Teddy Podgorski
21.05 ČAROVNIJA DAVIDA COPPERFIELDA, show s slavnim iluzionistom
21.50 POGLEDI S STRANI
22.00 Videoteka:
KAMELA GRE SKOZI ŠIVANKINO UHO, film
23.15 ČAS V SLIKI
23.20 ŠPORT
0.50 ČAS V SLIKI

AVSTRIJA II

8.30 VREMENSKA PANORAMA
16.05 LEKSIKON UMETNIKOV, slikar Lothar Bruckmeier
16.15 ŠPORT
17.15 SESTANKE Z ŽIVALJO IN ČLOVEKOM, oddaja Otta Koeniga
18.00 PRAVICA DO LJUBEZNI, 18. del telenovele
18.30 WURLITZER
19.00 LOKALNI PROGRAM
19.30 ČAS V SLIKI
19.53 VREME
20.00 KULTURA
20.15 DOMAČE REPORTAŽE
21.05 SPEKTRUM
22.00 ČAS V SLIKI
22.25 KLUB 2
POROČILA

Petek, 15. marca

SLOVENIJA I

8.35–11.15 in 14.45–1.55 TELETEKST TV SLOVENIJA
8.50 VIDEO STRANI
9.00 KLUB KLOBUK
10.10 SIMENON, (Ponovitev 8/13 dela francosko/švicarsko/nemško/avstrijsko/nizozemske nanizanke)
11.05 VIDEO STRANI
15.00 VIDEO STRANI
15.10 SVET NA ZASLONU, ponovitev
15.40 SOVA, ponovitev
VSE RAZEN LJUBEZNI, (ANYTHING BUT LOVE – 28., zadnji del ameriške humoristične nanizanke)
KRIMINALNA ZGODBA, (6/22 del ameriške nadaljevanke, 1987)
17.00 TV DNEVNIK I
17.05 TEDNIK, ponovitev
18.10 NOVINARSKE ZGODBE, (6., zadnji del češke nanizanke)
MALI OGLAS
18.20 ZGODBE O POLUHCU, (5/12 del lutkovne igrice), POLUHEC IN ZAČARANI VOL
18.35 PASJA PRIPOVED ALI KAKO JE BILO..., (6., zadnji del češke nanizanke)
19.05 RISANKA
19.30 TV DNEVNIK II
19.59 ZRCALO TEDNA
20.20 ŠKANDAL, (4., zadnji del ameriške dokumentarne serije)
21.45 POPOLNI VOHUN, (THE PERFE SPY – 3/7 del angleške nada vanke)
22.40 TV DNEVNIK III
23.05 SOVA
DRAGI JOHN, (DEAR JOHN – 4 del ameriške humoristične n zanke)
MESTO ŽENSK, (CITTA DEL DONNE – italijanski barvni f 1979)
1.45 VIDEO STRANI

SLOVENIJA II

16.00 SATELITSKI PROGRAMI – POSKUSNI PRENOSI
16.30 München: SVETOVNO PRV STVO V UMETNOSTNEM DR NJU, posnetek
17.30 REGIONALNI PROGRAMI TV SL VENIJA
STUDIO MARIBOR: TELE M
19.00 DOMAČI ASDAMBLI: ANSAM KRT, ponovitev
19.30 DNEVNIK
20.00 ŽARIŠČE
20.30 München: SVETOVNO PRV STVO V UMETNOSTNEM DR NJU, vključitev v prenos
22.00 SATELITSKI PROGRAMI – POSKUSNI PRENOSI
23.40 YUTEL
0.40 SATELITSKI PROGRAMI – POSKUSNI PRENOSI

HRVAŠKA I

9.15 POROČILA
9.20 TV KOLEDAR
9.30 POVEJTE MI, KAJ NAJ POČNE (3/8 del dokumentarne serije)
ŠOLSKI PROGRAM
10.00 EDUKON, kontaktni program
11.30 IZ TUJIH PROGRAMOV
12.00 POROČILA
12.10 VIDEO STRANI
12.20 SATELITSKI PROGRAM: SC ENSPORT
STARO ZA NOVO
15.05 G. Bizet: CARMEN
16.20 VIDEO STRANI
16.35 POROČILA
16.40 TV KOLEDAR
16.50 93
17.00 ZNANSTVENI POGOVORI
17.30 HRVAŠKA DANES
18.15 POVEJTE MI, KAJ NAJ POČNE ponovitev
18.45 POLNA HIŠA, (FULL HOUSE – 1 zadnji del ameriške humoristi nanizanke)
19.10 SNEŽENI MOŽ, risana serija
19.30 DNEVNIK I
20.00 OTROCI NOČI, (CHILDREN THE NIGHT – ameriški barvni f 1985)
21.35 DUOPTRIJA, talk show
22.20 DNEVNIK II
22.40 SLIKE ČASA
23.45 POROČILA

HRVAŠKA II

15.40 VIDEO STRANI
15.55 DOBER DAN
SPREGLEDALI STE – POGLEJTE
16.05 SPLOŠNA PRAKSA, (G. P. – po vitev 6/26 dela avstralske n zanke)
17.05 KVIZKOTEKA, ponovitev
18.20 LUCKY CHANCES, (Ponovitev dela ameriške nadaljevanke, 19
19.20 DOBER VEČER
19.30 GLASBENI VSAKDAN
20.00 ORSON IN PRIJATELJI
20.10 ZGODBA ZA LAHKO NOČ
20.15 NOSTALGIJA
20.45 München: SVETOVNO PRV STVO V UMETNOSTNEM DR NJU, PARI PROSTO, prenos
22.00 ALF, (Ameriška humoristična n zanka)
22.30 POROČILA
22.50 ZABAVNI KOLAŽ
23.10 CINEMA, (1/4 del francoske n ljevanke)

KOPER

16.00 ŠPORTNE ODDAJE
18.30 PROGRAM V SLOVENSKEM ZIKU
18.45 ODPRTA MEJA
19.00 TV DNEVNIK
19.20 VIDEOAGENDA
19.25 ČAROBNA SVETILKA – ot program
LEO, KRALJ DŽUNGLE – risa
BOBER, DON CHUCK – risan
20.00 SKRIVNOSTI SVETA – dokum tarna oddaja
20.30 SARIN DNEVNIK – TV naniz v 13. delih
11. del: »1934: ŽIVLJEN OBRAČUN«
21.30 LETEČI ZDRAVNIKI – serija
22.15 TV DNEVNIK
22.30 ŠPORTNA RUBRIKA

SOSED STIROŠKAR BO V SVOJI MARMORNI PALAČI POČIL OD ZAVISTI! NAJLIJA HIŠA BO S tim STIROPOROM POPOLNOMA ZAŠČITENA: tim STREHA, tim FASADA, tim PODI, tim STIROP...

OBIŠČITE NAS V NOVI INDUSTRIJSKI PRODAJALNI

vaš partner pri varčevanju z energijo

tovarna izolacijskega materi

tim

INFORMACIJE
TELEFON: (063) 731-123

RADIJSKI SPORED

od 7. do 13. marca

RADIO CELJE

Četrtek, 7. 3.: 8.00 Napoved, 8.05 Poročila, 8.15 Obvestila, 8.30 Pogled v Delo, 8.45 Horoskop, 9.00 Dopoldne z vami, 10.00 Poročila, 10.45 Danes v Večeru, 11.00 Opoldanska mavrica, 13.00 Danes do 13-tih (prenos RS), 13.30 Za najmlajše, 14.30 Kam danes?, 15.00 Poročila, 15.30 Dogodki in odmevi (prenos RS), 16.00 Čestitke in pozdravi, 16.30 Izletnikov križ-kraž, 17.00 Kronika, osmrtnice, 17.30 Odprto z violinskim ključem – disco glasba, 19.00 Zaključek sporeda.

Petek, 8. 3.: 8.00 Napoved, 8.05 Poročila, 8.15 Obvestila, 8.30 Pogled v Delo, 9.00 Petkov mozaik, 10.00 Poročila, 10.45 Danes v Večeru, 11.00 Opoldanska mavrica, 12.30 Kuharski kotiček, 13.00 Danes do 13-tih (prenos RS), 13.30 Za najmlajše, 14.30 Kam danes?, 15.00 Poročila, 15.30 Dogodki in odmevi (prenos RS), 16.00 Čestitke in pozdravi, 17.00 Kronika, osmrtnice, 17.30 Rumeni CE, 19.00 Zaključek sporeda.

Sobota, 9. 3.: 8.00 Napoved, 8.05 Poročila, 8.15 Obvestila, 8.30 Pogled v Delo, 8.45 Horoskop, 9.00 Dopoldne z vami, 10.00 Poročila, 10.25 Danes v Večeru, 10.30 Filmski sprehodi, 11.00 Opoldanska mavrica, 12.30 Študentski servis, 13.00 Danes do 13-tih (prenos RS), 13.30 Za najmlajše, 14.30 Kam danes?, 15.00 Poročila, 15.30 Dogodki in odmevi (prenos RS), 16.00 Čestitke in pozdravi, 17.00 Kronika, osmrtnice, 17.30 Odprto z violinskim ključem – Lestvica popevk melodij – LZM, 19.00 Zaključek sporeda.

Nedelja, 10. 3.: 8.00 Napoved, 8.05 Poročila, 8.15 Obvestila, 8.45 Horoskop, 9.00 Čaj za dva, 10.00 Poročila, 11.00 Kmetijska oddaja, 12.30 Iz domačih logov (Jure Krašovec), 13.00 Novice, 13.05 Čestitke in pozdravi.

Ponedeljek, 11. 3.: 8.00 Napoved, 8.05 Poročila, 8.15 Obvestila, 8.30 Pogled v Delo, 8.45 Horoskop, 9.00 Športno dopoldne, 10.00 Poročila, 10.45 Danes v Večeru, 11.00 Opoldanska mavrica, 13.00 Danes do 13-tih (prenos RS), 13.30 Za najmlajše, 14.30 Kam danes?, 15.00 Poročila, 15.30 Dogodki in odmevi (prenos RS), 17.00 Kronika, osmrtnice, 17.30 Odprto z violinskim ključem – Lestvica domačih melodij, 19.00 Zaključek sporeda.

Torek, 12. 3.: 8.00 Napoved, 8.05 Poročila, 8.15 Obvestila, 8.30 Pogled v Delo, 8.45 Horoskop, 9.00 Dopoldne z vami, 10.00 Poročila, 10.15 Glasbene novosti, 10.45 Danes v Večeru, 11.00 Opoldanska mavrica, 13.00 Danes do 13-tih (prenos RS), 13.30 Za najmlajše, 14.30 Kam danes?, 15.00 Poročila, 15.30 Dogodki in odmevi (prenos RS), 17.00 Kronika, osmrtnice, 17.30 Odprto z violinskim ključem, 19.00 Zaključek sporeda.

Sreda, 13. 3.: 8.00 Napoved, 8.05 Poročila, 8.15 Obvestila, 8.30 Pogled v Delo, 8.45 Horoskop, 9.00 Pokličite in vprašajte, 10.00 Poročila, 10.45 Danes v Večeru, 11.00 Opoldanska mavrica, 13.00 Danes do 13-tih (prenos RS), 13.30 Za najmlajše, 14.30 Kam danes?, 15.00 Poročila, 15.30 Dogodki in odmevi (prenos RS), 17.00 Kronika, osmrtnice, 17.30 Brane Rončel na Radiu Celje, 19.00 Zaključek sporeda.

Radio Celje oddaja vsak dan od 8.00 do 19.00, ob nedeljah od 8.00 do približno 15.00, na UKV frekvencah 100,3 in 95,9 MHz v stereo.

RADIO VELENJE

Petek, 8. 3.: 15.00 Začetek sporeda, 15.15 Poročila Radia Velenje, 15.30 Dogodki in odmevi (prenos osrednje informativne oddaje Radia Slovenije), 16.10 Ekologi imajo besedo, 16.20 Za konec tedna, 17.00 Vaše čestitke in pozdravi, 18.00 V imenu Sove, 19.00 Vi izbirate, mi vrtimo, 20.00 Lahko noč.

Nedelja, 10. 3.: 11.00 Začetek sporeda, 11.15 Poročila Radia Velenje, 11.25 Kdaj, kje, kaj, 11.30 Z mikrofonom med vami, 12.00 Od vrat do vrat (najprej bomo odgovorili na vprašanja, ki ste nam jih postavili pred 14. dnevi, takoj za tem pa sprejemali po telefonu 855-963 takšna vprašanja, na katera sami ne uspete dobiti odgovorov), 12.30 Konec opoldanskega javljanja, 15.00 Vaše čestitke in pozdravi.

Ponedeljek, 11. 3.: 15.00 Začetek sporeda, 15.15 Poročila Radia Velenje, 15.30 Dogodki in odmevi, 16.10 Kdaj, kje, kaj, 16.15 Minute z domačimi ansambli, 17.00 Ponedeljkov šport na Radiu Velenje, 18.00 Najboljše, najnovejše, 19.00 Na svidenje.

Sreda, 13. 3.: 15.00 Začetek sporeda, 15.15 Poročila Radia Velenje, 15.30 Dogodki in odmevi, 16.20 Kdaj, kje, kaj, 17.00 Vi in mi (naš gost bo bo član velenjske vlade Marko Jeraj – vprašanja mu postavljajte, neposredno po telefonu 855-963), 18.00 Pogovor z ginekologinjo, 19.00 Na svidenje.

Radio Velenje oddaja na UKV območju na frekvencah 88,9 in 97,2 MHz.

TRŽNICA

Podražili so se zaklane kokoši in piščanci

V prvih marčevskih dneh celjska tržnica ni več dobro založena samo ob koncu tedna, ampak so stojnice bolj polne tudi ostale dni v tednu. Zlasti dobra je izbira južnega sadja, ki ga je z vsakim dnem več. V primerjavi s prejšnjim tednom so se podražili zaklane kokoši, ki so zdaj po 52 din kg (prej 43) in piščanci 55 (45), glavnata solata na 80–100, pocenil pa se je paradižnik s 100 na 90. Dovolj je že raznih vrst semen za spomladansko setev, šerica čebulčka pa stane 50 din. Šopek zvončkov in teloha je po 10–20 din.

Celjska tržnica	kg/din	Celjska tržnica	kg/din
Cvetača	60	hren	80–100
Čebula	20–30	banane	30–35
Česen	60–100	grozdje	150
Fižol	50–70	grenivke	30–35
Krompir	12–20	jabolka	15–30
Koleraba	30	kivi	60–70
Korenje	20–30	limone	25
Motovilec	120	orehova jederca	120
Radič	80–120	pomaranče	25–35
Zelenjavni grah	35	suhe slive	50–60
Peteršilj	30–35	maslo	60
Peteršilj	50	skuta, smetana	40
Endivija	60–70	kajmak	240
Špinačnjak	80–100	srbski sir	100
Kislo zelje	25	jajca	1,80–4
Sveže zelje, repa	30		

PRIREDITVE

V knjižnici Edvarda Kardelja v Celju je do 22. aprila na ogled razstava Wolfgang Amadeus Mozart.

V galeriji Izba na Slomškovem trgu v Celju je do jutri, petka 8. marca na ogled razstava unikatnega nakita in keramike.

V Slovenskem ljudskem gledališču v Celju bo danes, v četrtek 7. marca ob 11. uri predstava Cankarjevih Hlapcev za abonma VIII. mladinski. Jutri, v petek 8. marca bo ob 19.30 uri predstava Kabaret 91 avtorice Svetlane Makarovič. Ista predstava bo še v soboto 9. marca ob 18. uri. V ponedeljek 11. marca bo ob 19.30 gostovala Drama SNG iz Ljubljane s predstavo F. Kafke – L. Rozmana Preobrazba.

V domu kulture v Velenju bo jutri, v petek 8. marca ob 19. uri dobrodelna prireditev Le predi, dekle, predi. Izkupiček bo namenjen gradnji prvega posvetnega materinskega doma v Sloveniji. Nastopili bodo Šaleške predice, Boris Kralj, Marjana Deržaj in Silvester Mihelčič.

V soboto, 9. marca ob 10. in ob 16. uri pa bo tam gostovalo Lutkovno gledališče iz Ljubljane s predstvo Radovedni slonček.

V Občinski matični knjižnici v Žalcu je do 11. marca na ogled prodajna razstava ročno tkanih tkanin in izdelkov, s katerimi se predstavlja Diana Sajovec-Kogoj.

V Psihiatriji Vojnik je do petka, 8. marca na ogled razstava Likovne impresije, ki so jo pripravili pacienti bolnišnice pod vodstvom Borija Zupančiča.

V Pivnici v Rogaški Slatini bo jutri, v petek 8. marca ob 20. uri Večer opernih arij in samospevov. Nastopili bodo sopranistka Vesna Boljak, tenorist Ferdinand Zovko in pianist Velimir Kukolj. Hkrati je v Pivnici do jutri, petka 8. marca na ogled razstava Slikarji Rogaški Slatini.

V Kristalni dvorani v Rogaški Slatini bo v torek, 12. marca ob 20. uri večer jugoslovanske folklore s folklorno skupino France Prešeren iz Celja.

V Grafičnem muzeju zdravilišča v Rogaški Slatini je na ogled razstava grafičnih listov v grafični tehniki barvne litografije. Razstava ima naslov Orhideje Srednje Evrope, izdajo grafičnih listov pa je pripravil Max Schulze v letu 1894.

Na Gimnaziji Celje bo jutri, v petek 8. marca ob 19. uri Eksperimentalno geldališče F Gimnazije Celje izvedlo dramo Opoj.

V Kulturnem domu v Trnovljah bo v soboto, 9. marca ob 19.30 uri nastoilo KUD Zarja Trnovlje s komedijo Toneta Partljiča Oskubite jastreba.

V Pionirskem domu Cvetke Jerinove v Celju bo v torek, 12. marca celodnevno medobčinsko lutkovno srečanje.

V razstavnem salonu Zdravilišča v Rogaški Slatini bo jutri, v petek 8. marca ob 20.uri otvoritev razstave z naslovom Dnevi keramike. V programu otvoritve bodo sodelovali operni pevci iz Osijeka, razstva pa bo na ogled do petka, 29. marca.

V razstavnih prostorih Gorenja Servis v Velenju je do 14. marca na ogled prodajna razstava slik Mersada Berberja, Jožeta Ciuhe, Božidarja Jakca in drugih avtorjev iz zbirke velenjskega Kulturnega centra.

V galeriji Dober dan v Šempetru je na ogled razstava Unikatne pletenine kot umetnost. Razstavlja modni pavilijon Draž.

V hotelu Dobrna je do jutri, petka 8. marca na ogled razstava olj in akvarelov Božidarja Ščurka.

V Likovnem salonu v Celju je do 3. aprila na ogled razstava slikarskih in grafičnih del Kiarja Meška.

V Glasbeni šoli Celje bo danes, v četrtek 7. marca ob 19.30 uri koncert v sodelovanju z Avstrijskim kulturnim institutom iz Zagreba. Sodelovala bosta violinistka Joana Madroszkiewicz in pianist Manfred Wagner Artz.

V Slovenskem ljudskem gledališču v Celju bo v torek, 12. marca ob 10. in 12. uri predstava Daleč od dvorca, v sredo, 13. marca pa bo ob 11.30 uri predstava V. Möderndorferja Camera obscura za abonma VI. mladinski.

V Narodnem domu v Celju bo v torek, 12. marca ob 19.30 uri koncert oboista Mateja Šarca in pianista Michaela Baumanna.

V razstavišču Laški dvorec bo jutri, v petek 8. marca ob 10. uri otvoritev likovne razstave učencev osnovnih šol občine Laško na temo Moja mama. Razstava bo na ogled do sobote, 16. marca.

V Kulturnem domu v Preboldu bo v soboto, 9. marca ob 19. uri gledališka skupina Teloh iz Tabora izvedla komedijo Nicole Manzanija v adaptaciji Jake Jeršiča Oh ti naši ljubi starši.

V Koncertni dvorani Glasbene šole v Celju bo v soboto, 9. marca ob 10. uri srečanje glasbenih šol vseh osmih občin celjske regije.

GREMO V KINO

CELJSKI KINEMATOGRAFI

UNION
do 11. 3.: AMERIŠKI LOVEC – ameriški film
do 11. 3.: NIKITA – francoski film
Režija: Luc Besson, Igrajo: Anne Parillaud, Jean-Huges, Jeanne Moreau.
od 12. 3.: DARK MAN – ameriški film

MALI UNION
do 9. 3.: BULL DURHAM – ameriški film
Režija: Ron Shelton, Igrajo: Kevin Costner, Susan Saradon (premiera).
od 11. 3.: DRUGSTORE COWBOY – ameriški film

METROPOL
do 11. 3.: PRISMUKNJENI PSIHIATER – ameriški film
do 11. 3.: SEKSUALNA DILEMA – ameriški film
od 12. 3.: KLETKA – ameriški film

MATINEJA
9. 3.: BEETLE JUICE – ameriški film

KINO DOM
do 11. 3.: BEETLE JUICE – ameriški film
od 12. 3.: LOV NA NINJE – hongkonški film

KINO UNIOR ZREČE
7. in 8. 3.: DARK MAN – ameriški film
10. 3.: MEMPHIS BELLE – ameriški film

KINO ŠMARJE PRI JELŠAH
8. in 9. 3.: DOBRI FANTJE – ameriški film
10. 3.: REŠITELJ – ameriški film

KINO ZDRAVILIŠČE ROGAŠKA SLATINA
7. in 8. 3.: NA BOJNI STEZI – ameriški film
9. in 10. 3.: VRNITEV V PRIHODNOST – III. del – ameriški film
11. in 12. 3.: ODPOREN NA METKE – ameriški film

Nočni kino
8. in 9. 3.: GLOBOKO MODRO – ameriški film

KINO VELENJE
7. 3.: MEMPHIS BELLE – ameriški film
8., 9., 10., 12. 3.: DUH – ameriški film
13. 3.: AMERIŠKI LOVEC – ameriški film

Nočni kino
7., 8. in 9. 3.: TRENUTKI LJUBEZNI – ameriški film

KINO DOM KULTURE
10. 3.: RACMAN JAKA IN NJEGOVA KLAPA – ameriški film
11. 3.: MEMPHIS BELLE – ameriški film
11. 3.: DUH – ameriški film

KINO ŠOŠTANJ
10. 3.: MEMPHIS BELLE – ameriški film
11. 3.: DUH – ameriški film

KINO ŠMARTNO OB PAKI
8. 3.: DUH – ameriški film

Veterinarska dežurstva

VETERINARSKA POSTAJA CELJE: Delovni čas veterinarjev na veterinarski postaji v Celju je od 7.00 do 14.30. Ambulanta za male živali je vsak dan dopoldan (razen ob nedeljah in praznikih) od 8. do 10. ure, ob torkih in četrtkih pa tudi popoldan od 16. do 17. ure, sicer pa je dežurna služba za nujne primere organizirana v popoldanskem in nočnem času. Telefon: 34-233.

VETERINARSKA POSTAJA LAŠKO: Veterinarska služba v občini Laško je v rednem delovnem času od 7. do 15. ure organizirana na veterinarskih postajah v Laškem in Radečah. Dežurstvo od 15. do 7. ure pa je za celo občino na veterinarski postaji Laško, telefon: 731-485. V primeru odsotnosti veterinarja v času dežurstva pa lahko sporočilo pustite pri vratarju Pivovarne, telefon: 731-121.

VETERINARSKA POSTAJA SLOVENSKE KONJICE: Na veterinarski postaji v Slovenskih Konjicah je redni delovni čas veterinarjev od 7. do 12. ure, od 15. do 7. ure zjutraj naslednjega dne pa je organizirano dežurstvo. Telefon na veterinarski postaji: 751-166.

VETERINARSKA POSTAJA ŽALEC: Na veterinarski postaji v Žalcu je redni delovni čas veterinarjev od 6. do 14. ure, neprekinjeno dežurstvo za celo občino pa je od 14. do 6. ure naslednjega dne. Dežurstvo je organizirano tudi ob koncu tedna in ob praznikih. Telefon: 714-144.

VETERINARSKA POSTAJA MOZIRJE: V Mozirju na veterinarski postaji je redni delovni čas veterinarjev vsak dan, razen ob nedeljah od 7. do 15. ure, redna dopoldanska ambulanta pa od 7. do 9. ure. Do 10. marca bo dežural Drago Zagožen, dipl. vet. iz Ljubnega, tel. 841-769, od 11. marca dalje pa bo dežural Marjan Lešnik, dipl. vet. iz Ljubija, tel. 831-219.

VETERINARSKA POSTAJA ŠENTJUR: Na šentjurski veterinarski postaji je redni delovni čas veterinarjev od 7. do 15. ure vsak dan, od 15. ure do 7. ure naslednjega dne pa je organizirano dežurstvo. 7. marca bo dežural mag. Janez Hrovat, dipl. vet. na Veterinarski postaji Šentjur, tel. 741-041, od 8. marca dalje pa bo dežural mag. Franc Kovač, dipl. vet., Ul. T. Seliškarja 10, tel. 741-243.

SNEŽNE RAZMERE

Sreda, 6. 3. ob 8. uri zjutraj.

Rogla: Smuka je mogoča na 60 cm snega. Vse naprave obratujejo od 9. do 16. ure. Tekaške proge na 3, 5 in 10 km so urejene.

Golte: Do 60 cm južnega snega. Nihalka vozi od 8. do 18. ure, vse ostale naprave pa od 8.30 do 16.30 ure.

BORZA DELA

Informacije o prostih delovnih mestih, objavljenih pri Republiškem zavodu za zaposlovanje – območni enoti Celje, dne 4. 3. 1991.

Pojasnila o pogojih za sklenitev delovnega razmerja dobijo kandidati pri organizacijah ali delodajalcih.

Delovna organizacija	Poklic	Delovno mesto
Aero Celje	dipl. ekonomist na podr. fin.	vodja financ
Aero Celje	dipl. ekonomist na podr. fin.	direktor področja financ
ZC TOZD Bolnišnica Celje	zdravnik specialist anesteziolog	zdravnik specialist
Zdravstveni dom Laško	zdravnik spl. medicine	zdravnik
ZC TOZD Bolnišnica Celje	višja medicinska sestra	višja medicinska sestra
Zdravilišče Rog. Slatine	inženir računalništva	programer
ZC TOZD Bolnišnica Celje	zdravstveni tehnik	zdrav. tehnik v Psihiatriji Vojnik
Rudolf d. o. o. Žalec	ekonomski tehnik	vodja knjigovodstva
Zdravstveni dom Radeče	zobozdravstveni asistent	zobozdravstveni asistent
ZC TOZD Bolnišnica Celje	farmacevtski procesničar	farmacevtski procesničar

ROJSTVA

Celje

Rodilo se je 23 dečkov in 20 deklic.

POROKE

Celje

Poročila sta se: Peter ZUPANC in Katja ZUPANC, oba iz Celja.

SMRTI

Celje

Umrli so: Frančiška KRALJ, 88 let iz Zreč, Alojz OREHOVEC, 65 let iz Boštanja, Jernej DOBROTINŠEK, 72 let iz Ljubečne, Anton AŠKERC, 73 let iz Kladja, Anton BRENCE, 96 let iz Celja, Alojz BORINC, 50 let iz Slatine v Rožni dolini, Frančiška GOLOGRANC, 87 let iz Ogorevca, Silvo PIŠOTEK, 33 let iz Jagoč, Ludvik MAJERIČ, 54 let iz Srednjaka, Mihael OPREŠNIK, 52 let iz Celja, Ivan KRAJNC, 80 let iz Prihove, Alojzija OŠLAK, 85 let iz Celja, Mateja BEZOVNIK, 9 let iz Raduhe, Vladimira MAKAROVIĆ, 71 let iz Gorice, Angela URGL, 62 let iz Vojnika, Ivan SMRDELJ, 67 let iz Prekorja, Alojz JAKOPINA, 78 let iz Bistrice ob Sotli, Marija JAGODIČ, 83 let iz Nove vasi pri Šmarju, Antonija CAJHEN, 82 let iz Celja, Pavel DAMIŠ, 40 let iz Laškega.

Laško

Umrli so: Helena VREČKO, 76 let iz Strmca pri Laškem, Alojz RAZBORŠEK, 74 let iz Brodnice pri Rimskih Toplicah, Angela JUNTES, 82 let iz Paneč pri Jurkloštru, Marija RAJH, 89 let iz Brez.

Šmarje pri Jelšah

Umrli so: Jakob ŽLENDER, 84 let iz Dekmanc, Miroslav PLANINŠEK, 61 let iz Vršne vasi, Marija IVIĆ, 59 let iz Rogaške Slatine, Ana ŠIPEC, 96 let iz Rogaške Slatine.

Velenje

Umrli so: Pavle SUŠEC, 85 let iz Slovenj Gradca, Frančiška PFEIFER, 69 let iz Celja, Marija ŠKRABAR, 67 let iz Pod hriba, Rudolf PENŠEK, 45 let iz Šoštanja, Alojzij PRESEKAR, 62 let iz Celja, Alojzij MRAVLJAK, 69 let iz Velenja, Franc ZIDAR, 57 let iz Brecljevega, Mihael DEBERŠEK, 91 let iz Velenja, Henrik PUŠNIK, 77 let iz Presečnega, Ljudmila POVŠE, 42 let iz Orlove vasi, Franc RAZGORŠEK, 69 let iz Ceste na Štibuh, Jakob DELOPST, 82 let iz Topolšice.

Žalec

Umrli so: Francka PTIČAR, 89 let iz Dolnje Šemnice, Marija ROVŠNIK, 87 let iz Rakovlja, Štefan VINDER, 71 let iz Prelskega,

TRGOVINA – TURNŠEK

Miklošičeva 2, CELJE
tel.: 29-345

- *Prodaja elektroinstalacijskega materiala po ugodnih cenah*
- *Drobni gospodinjski aparati*

POSEBNA PONUDBA

- *gospodinjski aparati »Moulinex«*
- *sesalci »Siemens«*
- *barvni TV sprejemniki »Samsung« stereo*

MZKZ

Mercator - Zgornjesavinjska kmetijska zadruga Mozirje

Trgovina MERCATOR – ZKZ MOZIRJE

vam ponuja enkratno priložnost nakupa

STAVBNEGA POHIŠTVA
GORENJE – GLIN

po izjemnih cenah – znižanih do 50%

glede na sicer veljavne tržne cene!

Nudimo vam kakovostno izbiro:
- *vezanih oken z zasteklitvijo ali brez*
- *termo oken*
- *strešnih oken*
- *okenskih polken – fiksnih in gibljivih*
- *zložljivih podstrešnih stopnic*

Količine so omejene, rok pa kratek – samo do 15. marca. ***ZATO NE ZAMUDITE IZJEMNE PRILOŽNOSTI!***

K nakupu vas vabijo zadružne poslovalnice:

VELEPRODAJA SPODNJA REČICA	tel. 831-810
BLAGOVNICA LJUBNO	tel. 841-020
BLAGOVNICA GORNJI GRAD	tel. 842-016
KPC LJUBIJA	tel. 831-040

SERVIS SEMIČ d.o.o.

ŠMARJE PRI JELŠAH 69

Najhitreje in kvalitetno vam popravimo Gorenje pralne stroje, štedilnike, hladilnike, zamrzovalnike in bojlerje.

V naši trgovini pa vam nudimo vse rezervne dele za gospodinjske aparate, po zelo ugodnih cenah.

Prodaja na drobno in veliko.
Posebna ponudba za obrtnike.

Obiščite nas!

Naročila sprejemamo od 6. do 21. ure na telefon (063) 821-385.

GREJEMO SE LAHKO TUDI CENEJE!

RUDNIK LIGNITA VELENJE OBVEŠČA:

- Pod najugodnejšimi pogoji lahko kupite premog v maloprodaji RLV VELENJE na Rudarski 6.
- Premog prodajamo že po ceni od 627,30 din za tono dalje.
- Koristite lahko tudi naš prevoz. V krogu 30 km skupaj z dostavo na dom stane tona premoga od 727,30 din dalje.
- Za kupce, ki so oddaljeni več kot 30 km od Velenja, nudimo v mesecu marcu 20% popust pri prevozu.

– Preverite, če vam naša ponudba ustreza, pokličite po tel. (063) 853-864, (063) 853-312 in (063) 855-231.

KLINKER

STOPITE NA TRDNA TLA!

– od 11. marca bo odprta nova prodajalna Klinker na Ljubečni

– delovni čas: od 7. do 17. ure, vsak dan

Nudijo celotni program gradbenega materiala!

STOPITE NA TRDNA TLA!

Tel. (063) 33-

Ljubečna Cel

EP POT K USPEHU

- *aranžiramo trgovske – gostinske lokale in izložbena okna*
- *oblikujemo, fotografiramo, snemamo in izvajamo tiskarska dela*
- *posredujemo propagandna sporočila vseh oblik in v vseh medijih*
- *naročite lahko tudi svetleči reklamni pano »MAGYC«*

ŽALEC, Ul. Ivanke Uranjek 6
tel.: 711-076

KOVINOTEHNA

ZIMA BO ŠE OPLETALA Z REPOM. NE BO VAM HLADNO, ČE SE BOSTE ODLOČILI ZA IZREDNO UGODEN NAKUP

TERMOAKUMULACIJSKIH PEČI »ELIND« VALJEVO 2,5 KW.

KUPITE JIH LAHKO TUDI NA POTROŠNIŠKI KREDIT, PRI GOTOVINSKEM PLAČILU PA VAM NUDIJO ŠE 10% POPUST.

NEMOGOČE JE MOGOČE

KOVINOTEHNA

SKUPAJ Z NAMI – USPEŠNA IN CENEJŠA GRADNJA

Članstvo v stanovanjski zadrugi Graditelj vam omogoča:

- ***BREZPLAČNO PRIDOBITEV DOVOLJENJA ZA IZVEDBO MANJŠIH GRADBENIH DEL***
- ***BREZPLAČNO SVETOVANJE IN STROKOVNA POMOČ V VSEH FAZAH IZGRADNJE***
- ***UGODNI KREDITNI POGOJI***
- ***OBROČNO ODPLAČEVANJE GRADBENEGA MATERIALA***

KOMPLETEN INŽENIRING: PRIPRAVE, PROJEKTIRANJE, IZVEDBA IN GRADBENI NADZOR

Dodatni popusti pri nabavi gradbenega materiala

Možnost blagajniških vplačil brez provizije
Prizadetim ob poplavi nudimo še dodatne ugodnosti

OBIŠČITE NAS, NA ENEM MESTU UREDITE VSE!

MERX
STANOVANJSKA ZADRUGA
GRADITELJ

63000 CELJE, ulica 29. novembra 16
telefon 063 21-352
telex 33513 yu merxce
telefax: 063/24-202

ZDRAVSTVENI CENTER CELJE TOZD BOLNIŠNICA CELJE

objavlja po sklepu delavskega sveta TOZD Bolnišnica

eno specializacijo iz ortopedije

Pogoji:
- končana medicinska fakulteta – splošna smer
- opravljen strokovni izpit

Kandidati naj vložijo prošnjo z dokazili v 8. dneh po objavi na delavski svet TOZD.

Kandidate bomo o izbiri obvestili v 30. dneh po odločitvi delavskega sveta TOZD.

UPRAVA ZA DRUŽBENE PRIHODKE SO MOZIRJE

RAZPISUJE

prosto delovno mesto upravnega delavca s posebnimi pooblastili

Inšpektor I.

Pogoji za zasedbo delovnega mesta so:
- visokošolska izobrazba pravne, ekonomske ali organizacijske smeri in
- 5 let delovnih izkušenj na podobnih delih.

Kandidati naj prijave z dokazili pošljejo priporočeno do 20/3 – 1991 na naslov: SO MOZIRJE, UPRAVA ZA DRUŽBENE PRIHODKE, s pripisom »za razpis«.

HMEZAD KZ »Savinjska dolina« Žalec TZO TRNAVA

Zadružni svet TZO TRNAVA

razpisuje prosta dela in naloge

upravnika – individualnega poslovodnega organa TZO TRNAVA

Poleg splošnih morajo kandidati izpolnjevati še naslednje pogoje:
- da imajo visoko izobrazbo agronomske smeri
- da imajo sposobnost vodenja in organiziranja
- da imajo 3 leta delovnih izkušenj na enakih ali sorodnih področjih dela.

Kandidati morajo prijave z dokazili o izpolnjevanju pogojev razpisa poslati v roku 15 dni na naslov: Razpisna komisija Hmezad KZ Savinjska dolina Žalec TZO Trnava, Trnava 5 a, 63303 Gomilsko.

Kandidati bodo o izbiri obveščeni v zakonitem roku.

STEKLAR p.o. CELJE Kosova ulica 6, 63000 CELJE

DS razpisuje dela in naloge

Direktorja podjetja

Kandidati za direktorja morajo poleg pogojev, določenih z zakonom, izpolnjevati še naslednje:
- da imajo visoko ali višjo izobrazbo gradbene ali druge ustrezne smeri
- da imajo 3 oz. 5 let delovnih izkušenj na odgovornejših delih oz. nalogah
- da imajo sposobnost za organiziranje, vodenje in usklajevanje delovnega procesa
- da za svoje mandatno obdobje podajo program

Pisne prijave v zaprti ovojnici z oznako »za razpisno komisijo« ter dokazila o izpolnjevanju zahtevanih pogojev z opisom dosedanjih delovnih izkušenj naj kandidati pošljejo na gornji naslov v 15. dneh po objavi.

Kandidate bomo o izbiri obvestili v 15. dneh.

KS Dramlje

daje v najem objekte:

1. **Prosvetni dom Dramlje v naselju Laze, v velikosti ca 100 m².**
2. **Staro OŠ v centru Dramelj (pritličje in I. nadstropje) v približni velikosti 2 × 120 m².**

Glede na lokacijo sta oba objekta primerna za storitveno dejavnost ali za proizvodnjo, ki ne povzroča hrupa in ne onesnažuje okolja.

Ogled objektov je možen ob ponedeljkih, sredah in petkih od 7. do 15. ure, od 8. marca/91 do vklj. 29. marca 1991.

Kandidati lahko v tem času oddajo tudi svoje pisne prijave v pisarni KS Dramlje.

KMETIJSKA ZADRUGA CELJE

objavlja prosto delovno mesto

POSLOVODJA Kmetijske preskrbe Celje

Kandidati morajo poleg splošnih zakonskih pogojev izpolnjevati še: trgovinski poslovodja ali druga ustrezna srednja šola, 2 leti delovnih izkušenj, opravljen izpit iz varstva pri delu in vozniški izpit B kat.

Delovno razmerje bomo sklenili za nedoločen čas, s polnim delovnim časom.

Prijave z dokazili o izpolnjevanju pogojev, življenjepisom ter opisom dosedanjih del pošljite v 8-dneh po objavi na naslov: KMETIJSKA ZADRUGA CELJE, Kocbekova 5.

O izbiri bodo kandidati obveščeni v 8. dneh po odločitvi.

ERA

TRGOVSKO IN PROIZVODNO PODJETJE, VELENJE

VABI K SODELOVANJU

kreativne, dinamične, ustvarjalne, podjetniško usmerjene strokovnjake z znanjem in izkušnjami na področju RAČUNALNIŠTVA.

Sodelovati želimo z osebami, ki imajo višjo ali visoko izobrazbo ustrezne smeri, željo opravljati delovne naloge na računalniškem sistemu micro VAX 3900 ter delati z osebnimi računalniki, povezanimi v mrežni operacijski sistem NOVELL. Podjetje daje tudi možnost vlaganja v računalniško podprt informacijski sistem.

Če vas sodelovanje z nami zanima, pošljite svojo pisno ponudbo v 8 dneh na naslov: ERA VELENJE, PREŠERNOVA 10, VELENJE.

ZAHVALA

Ob nepričakovani prezgodnji izgubi dragega moža, očeta in starega očeta

ALOJZA BORINCA

iz Šmartnega v R.d.

se iskreno zahvaljujemo vsem sorodnikom, prijateljem in znancem, ki ste nam izrazili sožalje, darovali cvetje in ga pospremili na zadnji poti. Posebna hvala kolektivu Metka Celje ter govornikoma in gospodu župniku za poslovilne besede.

Žalujoči: žena Milica, hčerka Marjana ter sinova Roman in Slavko z družinami.

ZAHVALA

Ob prezgodnji izgubi dragega sina, brata in strica

IVANA GOLOBA – VANEKA

iz Tratne pri Slivnici, izrekamo prisrčno zahvalo vsem sorodnikom, sosedom in znancem za darovano cvetje, izraze sožalja in pomoč ob smrti Ivana, ki ste ga tako številno pospremili na zadnjo pot.
Posebna zahvala velja sindikatu Železarne Štore, godbi na pihala iz Štor, pevcem iz Šentjurja, sodelavcem iz Cinkarne – obrat tiskarskih plošč, g. župniku iz Slivnice in g. kaplanu iz Laškega za opravljen cerkveni obred. Hvala vsem tudi za darovane maše.

Žalujoči: mama Terezija, sestri Mimika z družino in Silva s Hermanom.

DP VULKANIZACIJA Celje, p.o. CELJE, Kosova ul. 11

ponovno objavlja prosto delovno mesto

vodja računovodstva

Pogoji:
- VI. ali V. stopnja strokovne izobrazbe ekonomske smeri,
- 3 oz. 5 let delovnih izkušenj s področja finančno računovodskega poslovanja,
- 3-mesečno poskusno delo.

Prijave in dokazila o izpolnjevanju pogojev pošljite v 8 dneh po objavi na naslov VULKANIZACIJA Celje, Kosova ul. 11. O izbiri bodo kandidati obveščeni v 8 dneh po odločitvi

Hmezad

Hmezad Sadjarstvo Mirosan, p.o. Kasaze 95, p. Petrovče

Zbor delavcev Hmezad Sadjarstvo Mirosan, Kasaze 95 p. Petrovče, razpisuje prosta dela in naloge

direktorja

(je reelekcija)

Kandidati za direktorja morajo izpolnjevati poleg splošnih pogojev, določenih z zakonom še naslednje:
- da imajo visoko ali višjo izobrazbo ustrezne smeri,
- da imajo vsaj 5 let delovnih izkušenj, od tega 3 leta na vodilnih delovnih mestih,
- da imajo sposobnost za uspešno gospodarjenje in organizacijske sposobnosti razvidne iz dosedanjega dela.

Pisne prijave z dokazili o izpolnjevanju razpisnih pogojev sprejema splošna kadrovska služba, 15 dni od dneva objave v časopisu.

ZAHVALA

Ob izgubi dragega moža, očeta in dedka

JOŽETA ZEMETA

se zahvaljujemo sorodnikom, sosedom, prijateljem in znancem, ki so nam v težkem trenutku stali ob strani. Hvala za darovano cvetje in spremstvo na njegovi zadnji poti.

Žalujoči:

žena Amalija in sin Ervin z družino

ZAHVALA

Ob izgubi dragega očeta

ANTONA GOBCA

se iskreno zahvaljujemo vsem sorodnikom, sosedom, znancem, pevcem za zapete žalostinke, govornikoma za poslovilne besede, g. župniku za opravljen obred ter Lovski družini Loka pri Žusmu.

Še enkrat iskrena hvala vsem.

Žalujoči:

sinovi in hčerka z družinami

ZAHVALA

Ob boleči izgubi naše drage mame, stare mame in ome

ALOJZIJE OŠLAK

Teharska 28, Celje

se iskreno zahvaljujemo vsem sorodnikom, sosedom in znancem za izraze sožalja, cvetje in spremstvo na njeni zadnji poti.
Hvala vsem, ki ste jo imeli radi.

Otroci z družinami.

PRODAM

motorna vozila

MOTORNO kolo CTX 80 prodam. Telefon 701-501.

GOLF 80 I, reg. do 92, cena 4700 DEM protivrednosti, prodam. Buzina, Na otoku 10, Celje.

BT 50 in APN 6, prodam. Telefon 741-032, popoldan.

Z 101 GTL 55, letnik 87, prodam. Telefon 732-693.

MF 50, B letnik 80, prodam. Topole, Jagodče 8, Laško.

ZASTAVA POLY, letnik 88, prodam. Edi Žagar, Jagoče 3b, Laško.

RENAULT 9, letnik december 84, prodam za 9000 DEM dinar. protivrednosti. V račun vzamem tudi cenejše vozilo. Zdenko Jelenc, Vodice 5, Ob cesti proti Planini.

SAMARO 1300, maj 88, ugodno prodam. Telefon 776-045, popoldan.

Z 101 confort, po delih prodam. Kroflič, Malgajeva 6, Celje.

MOTIR Opel kadeta, tip C, v odličnem stanju in dele za Wartburg, polosovine, blatnike, streho karavan in še ostalo, prodam. Telefon 763-102.

JUGO SCALA 55, star 2 leti, registriran, zaščita dinitrol, garažiran, zelo dobro ohranjen, 24000 km, prodam. Jože Lebič, Latkova vas 154, (Hrastje), Prebold, tel. 714-835, po 19. uri. Ogled vsak dan od 12.30 do 15. ure in po 20. uri.

DAIHATSU
Pooblaščen servis

Prodaja avtomobilov in rezervnih delov. Ugodna ponudba.

AVTOSERVIS JAKOPEC, Velenje, Kosovelova 16, tel. 855-975.

JUGO 45, letnik 84, prodam. Tel. 741-767.

JUGO koral 60, star 14 mesecev, garažiran, prodam. Tel. 26-547, Pišek.

FIČKA 850, registriran do februarja 1992, l. 1985, prodam. Stane Tihle, Strmec 120.

JUGO koral 55, l. 1989, cena 7200 DEM din. prot., prodam. Tel. 701-869.

VW hrošč 1200, letnik 75 in Hondo 80 cm³, letnik 83, prodam. Tel. 21-380.

PZ 126, letnik 89, za 4.800 DEM din. prot., prodam. Tel. 28-018.

126 P, letnik 79, registriran do avgusta 91, prodam. Tel 25-090.

JUGO 45 E, letnik 87, prodam. Tel. 34-001.

Najboljša pot do novega avtomobila in hitrega servisa

AVTO BRANCE
SERVIS BRANCE
LAŠKO

SUPER NOVOST: ŠKODA FAVORIT 135 L za 106.500 din

Redna prodaja GOLFOV in ŠKOD.
Telefon: (063) 731-282

OPEL ASCONO 1.6 S, letnik 83, ugodno prodam. Tel. 821-276.

P 126, l. 1989, ugodno prodam. Inf. po 14. uri. Zvonko Pohovski, Lopata 14b.

FIAT Panda 45 S, letnik 84, generalno obnovljen, prodam. Tel. 39-559.

MOTOR BT 50, letnik 88, dobro ohranjen, prodam. Cena 9 M. Tel. 824-131.

JUGO koral 45, star 3 mesece, prodam. Tel. 25-117.

JUGO 45, letnik 85, prodam. Jožica Brezovšek, Na lipico 4, Šentjur.

APN 6 in avtomatik Tomos, ugodno prodam. Vrtna ul. 8, Štore.

JUGO Skala 55 GTL, prevoženih 7000 km, letnik 7/90, prodam. Cena po dogovoru. Tel. 27-625.

JUGO 45, letnik 1989, prodam. Tel. dop. 741-811, int. 240, popoldan 741-552.

ZASTAVO 101, registrirano do 16. 6. 91, s kasetofonom, v brezhibnem stanju, prodam. Cena 1500 DEM din. prot. Tel. 24-439, popoldan.

ZASTAVA 750, letnik 1981, reg. do oktobra, za 20 SM, prodam. Janko Potočnik, Loka pri Žusmu 53, Loka.

WARTBURG karavan, letnik 1977, reg. do 22. 5. 91, za 17 SM, prodam. Franci Grobin, Krivica 25, Prevorje.

Z 101, letnik 1976, prodam. Tel. 744-175.

Z 128 Scala, l. 1989/7, prodam. Tel. 711-537.

JUGO Skala 55, letnik 1989, registriran do jan. 92, prodam. Inf. na tel. 33-904.

R-4 GTL, letnik 2. 89, prevoženih 18.300 km, dinitrol zaščita, z dodatno opremo, prodam. Tel. 37-080.

GOLF diesel, letnik 87, višnjeva rdeča, kot nov, cena 14.000 DEM din. prot. in Lado Samaro, avgust 90, temno modra, 4 vrata, prodam, cena 11.000 DEM din prot. Tel. 28-172.

LADO RIVO 1300, letnik 1987, reg. IX/91, garažiran, z dodatno opremo, ugodno prodam. Inf. na tel. 826-020.

JUGO koral 60, letnik 90, aluminijasta platišča, michelin gume, ugodno prodam. Tel. dopoldan. 731-405, popoldan 731-527.

JUGO 65, letnik 89, ugodno prodam ali menjam za cenejši avto. Tel. 726-514.

JUGO 55 koral, l. 1989, ugodno prodam. Inf. na tel. 36-952.

OPEL CORSO I.5 D, stara eno leto, prevoženih 17.000 km, prodam. Tel. 732-759.

FIAT 126, letnik 1986, ugodno prodam. Tel. 25-408.

GOLF JGL, diesel, letnik 85, S paket, prodam. Tel. 25-906, popoldan.

GOLF, letnik 86, bencin, ugodno prodam. Tel. dopoldan 31-251, Artnak.

126 P, letnik 1984, zelo dobro ohranjen, nujno prodam. Tel. 24-925.

JUGO 60, letnik 90, prodam. Kropivšek, Maistrova 16.

GOLF diesel, l. 1987, rdeče barve, prodam. Tel. 746-102, po 16. uri.

GOLF diesel, letnik 79, prodam za 70.000 din. Tel. 755-235, od 18. do 20. ure.

JUGO 55 koral, avgust 89, 14.000 km, dodatno opremljen, prodam. Tel. 776-393.

JUGO koral 65, l. 89, prevoženo 16.000 km, ohranjen, ugodno prodam. Ogled od 15. do 18. ure. Ivan Belak, Arclin 51 c, Škofja vas.

P 125, letnik 82, prvi lastnik, rdeče barve, prodam. Tel. 723-465.

AVTOODPAD CENC,

prodaja rabljenih delov in avtomobilov.
Telefon (062) 825-095

Trgovina rabljenih delov, Kočevarjeva 2 (Teharska), telefon (063) 24-157. Kupim vse tipe avtomobilov – konkurenčne cene.

RENAULT 5 SL, letnik 88, ugodno prodam. Inf. na tel. 38-683 ali 28-287, po 16. uri.

JUGO koral 45, letnik 11/89, cena 7000 DEM din. prot., prodam. Tel. 25-728.

VW 1200 J, letnik 1974, prodam. Tel. 742-147, po 16. uri.

MZ ETZ 250 ter elektronik, ugodno prodam. Inf. na tel. 721-344.

GOLF JGL diesel, letnik 1983, bel, za 7500 DEM din. prot., prodam. Tel. 36-701.

R 4, letnik 79, neregistriran, v voznem stanju, ugodno prodam. Telefon 26-360.

OPEL kadet 1.3 S, limuzina, letnik 1988, prodam za 18.500 DEM ali zamenjam za cenejši. Peter Kroflič, Ivenca 20 a, Vojnik, telefon 32-511, dopoldan.

ZASTAVO 750 furgon prodam. Kličite po 19. uri telefon 35-071.

ZASTAVO 750, letnik 77, ugodno prodam. Pilih, Aškerčeva 2, Celje.

VW KOMBI, letnik 84, prodam. Tel. 39-730, zvečer.

DELO plus

NAMA
HMEZAD TP NAMA, p. o., Žalec
INF. TELEFON: ŽALEC (063) 711-231, LEVEC 26-313

»PRIDI V NAMO PO DARILO ZA SVOJO MAMO«

NAMA VAM KOT DODATEK K DARILU ZA DAN ŽENA POKLANJA SVEŽI CVET:
– TULIPANA
– NAGELJNA
– NARCISE

stroji

MOTOKULTIVATOR Bugartz s prikolico in prikjučki, ugodno prodam. Telefon 763-274, po 18. uri.

CIRKULAR s trofaznim motorjem 4 KW in zamrzovalno skrinjo 300 l, prodam. Ogled vsak dan popoldan pri Bogdanu Vojsku, Miloša Zidanška 8b, Šentjur.

RABLJENI vrtalni stroj »Potisje« Morze, 3 ročni pomik, prodam. Božič, Šempeter 65.

VALJAR BW 200 v zelo dobrem stanju in krožno žago za tesanje, prodam. Tel. 779-240.

STRUŽNICO za les prodam. Aleksander Romih, Žegar 33, 63262 Prevorje.

TRAKTOR Štore 502 in traktor Univerzal DT 555, prodam. Telefon 824-190.

TROSILEC hlevskega gnoja Tajfun, obračalnik Favorit 220, črpalko za 2200 l cisterno, prodam. Jernej Kožuh, Pletovarje 16, telefon 746-253.

MOTOKULTIVATOR Gorenje prodam. Telefon 744-174.

ŽAGO za razrez hlodovine, pokončni rez, prodam. Martin Selič, Sp. Rečica 200, Laško.

ENOOSNI traktor z obračalnikom Gorenje Muta, prodam. V račun vzamem tudi živino. Jože Pinter, Dobrna, Vrba 3.

MOTORNO ŽAGO ALPINA poceni prodam. Darko Horvat, Bodrišna vas 13, Grobelno, telefon 821-682.

FREZO in prikolico Motokultivatorja Gorenje Muta, novo, zelo ugodno prodam. Telefon 21-207, dopoldan.

KOSILNICO SIP Britev 165, novo, prodam. Telefon (063) 27-655, zvečer.

PLETILNI STROJ Singer, za debelo volno, prodam. Inf. telefon 711-135.

TROSILNIK, hlevskega gnoja, mali, dve leti star, prodam. Sivk, Pondor 15, Tabor.

NOVO tračno krožno žago ter rotacijsko kosilnico sip Brk 1350, prodam. Bojan Poročnik, Podgorje 11 pri Slovenj Gradcu.

OBRAČALNIK UTO 1650 in Z 750 prodam. Milan Ferme, Zg. Rečica 94, Laško. Inf. 732-528.

REX KOMBI Muta, frezo-greben, kosilnico, prodam. Radivoj Ivec, Parmova 2, Vojnik.

STROJ za izdelovanje PE vreček, prodam. Inf. 38-807.

FREZO in obračalni plug za TV 30 in enobrazdni plug 10 col, prodam. Karli Kerne, Homec 3, Strmec pri Vojniku.

posest

PARCELO na Proseniškem 600 m², lokacijsko in gradbeno dovoljenje že urejeno, ugodno prodam. Inf. po 19. uri na tel. 31-631.

PARCELO za vikend na Šentjungartu 888 m², prodam. Tel. 31-631, po 19. uri.

POSLOVNI prostor 30 m² ugodno prodam. Inf. na tel. 24-001.

Maxim

Mariborska 1, tel. 26-655
Prodajalna z modnimi oblačili za prosti čas
MIKICE, HLAČE, KRILA, BLUZE, JAKNE, TRENIRKE...
Vsi izdelki so kreirani za mladostni stil oblačenja. Cene so najugodnejše. MAXIM, SAJ VESTE, TIŠTI Z ZELENO PIKO NA ČRKI I!

NJIVO in travnik, skupaj 77 arov, v bližini Lopate, prodam. Tel. 35-711.

GRADBENO parcelo 1000 m² v gradbenem okolišu Šentjur, ob dveh ulicah, voda, elektrika, blizu, prodam. Tel. 741-856, od 19. do 21. ure.

MANJŠE posestvo na lepi sončni legi pri Šmarju pri Jelšah, prodam. Inf. na 21-697. Cena 70.000 DEM din. prot.

HIŠO, starejšo, v Šmarjeti pri Celju, prodam. Inf. na tel. 36-221, popoldan.

STARO hišo, dva vinograda in travnik v okolici Sevnice, prodam ali zamenjam za osebni avto. Tel. 28-184.

PARCELO z gradbenim dovoljenjem ob asfaltni cesti, prodam. Tel. (062) 305-633.

stanovanja

V Celju, Na zelenici 3 prodam ali zamenjam stanovanje 56 m² za hišo do 20 let, v okolici Celja. Telefon (063) 21-107.

STANOVANJE prodam ali menjam za lokal v središču Celja. Inf. na tel. 711-135.

gradbeni material

CA. 2000 kosov opeke (ročna izdelava) ca. 4,5 m³, rabljeno ostrešje dolžine 6,50 m, ugodno prodam. Pokličite zvečer na telefon 741-839.

180 m² tegole, rdeče, prodam. Šifra: STREHA.

NOVE salonitne plošče, osem valjev, cena 100,00 prodam. Ivenca 10 c.

STREŠNO opeko, novo, prodam – 230 kom. Stane Sitar, Dramlje 59.

OSTREŠJE za hišo prodam. Franc Leber, Ponikva, Okrog 24.

oprema

OTROŠKO posteljo z jogijem in voziček Chicco, prodam. Tel. 39-846.

SPALNICO, novo, bele barve, še zapakirano, prodam. Tel. 744-100.

POMIVALNI stroj, dvodelno nerjavečo pomivalno korito, štedilnik 2 plin – 2 elektrika, prodam. Tel. 36-795, popoldan.

TERMOAKUMULACIJSKO peč 3 kW prodam. Tel. 25-117.

OTROŠKI globoki voziček, ohranjen, cena 800 din, pr Tel. 776-423, kličite popol 15. ure dalje.

NOV REGAL, dolžina 3,5 m oljni gorilec Libela, prikju Gorenje Muta-greb kos breje koze, prodam. Ivan potnik, Plat 4, Rogaška.

STILNO JEDILNICO (velik tegljiva miza in 6 stolov) regal za dnevno sobo z ceni prodam. Tel. 856-77

akustični apara – glasbila

SATELITSKO anteno, novo deorekorder prodam. T 773-137.

VIDEOREKORDER Fisher p Telefon 33-787.

DIATONIČNO harmoniko staro 5 mesecev – Železn dam. Slavko Videc, Mala 54, Breze nad Laškim.

ELEKTRIČNO kitaro »Go kamero Mitshubishi, ter p ni videorekorder, pocen dam. Franc Ramšak, Na r Skalna klet, Celje.

NOV VIDEOREKORDER z garancijo, prodam z DEM. Telefon 714-756 pop

BARVNI TV Gorenje, po manjšega popravila, p Telefon 24-927.

BARVNI TV ITT Oskar tuner 41, ugodno prodam. Tele 549.

BARVNI TV, 37 cm ekran, n ljinsko vodenje, nemšk dam. Tel. 714-835, popold 402, dopoldan.

živali

DVE MLADI ovci, mladiča i prodam. Ojsteršek, Osre Šentjur.

KOZI, dve, breji, prodam. Božnik, Hrenova 35, Strm

KRAVO, mlado, simentalko 8 mesecev, prodam. Boja ko, Trnovlje 84, Celje.

KRAVO, sivko, brejo, p Franc Komplet, Brezo Šmartno.

NEMŠKE ovčarje, brez rod prodam. Tel. 744-174.

TELIČKO sivko za zakol ali njo rejo, prodam. Tel. 72

KRAVO sim., brejo šest me drugo tele, prodam ali n tudi za mlajšo živino in za zakol, 120 do 150 kg šek, Proseniško 7, tel. 74

TELICO simentalko, plem stara 14 mesecev, proda 36-922.

KRAVO, vozno, s teletom a prodam. Franc Recko, 39, Gorica pri Slivnici.

KOZE, mlade, bele, s tro dvojčki, prodam, sevniš sme. Jerman, Vizor Strmec.

PRAŠIČE, težke 50 kg, p Konrad Hrovat, Senovi Šmarje pri Jelšah.

Savinjski magazin Žalec

NAJ PONUDBA!

– **pohištvo na potrošniško posojilo na 6 mesecev,** brez pologa, 3% obresti na mesec, brezplačna dostava do 30 km in montaža

– to so pogoji, ki veljajo samo pri Savinjskem magazinu Žalec

CTI INTERNATIONAL

...ching & Trading International d. o. o.
...00 Celje, Titov trg 3/II., Slovenija – YU
...+63/21-132, 26-828, direktor 21-837
...+63/24-050

NASLOV, KI MU LAHKO ZAUPATE

- Opravljamo zunanjetrgovinske storitve
- Iščemo ponudnike blaga za izvoz v Sovjetsko zvezo
- Ponujamo široko izbiro tekstila v neomejenih količinah
- Prodajamo gibljive cevi, tesnila in vse fleksibilne materiale (tudi neazbestne)
- Posredujemo pri uvozu osebnih avtomobilov

POPOTDIH

Koceljeva 2, Celje
tel.: (063) 24-013 in (063) 24-019

15. marec: OBISK MUSICALA »FRANC JOŽEF V ZAGREBU«
v zagrebškem gledališču komedija.
Prodaja vstopnic za vse predstave opere in baleta SNG Ljubljana.
25. in 27. marca: LABODJE JEZERO
ponovno v Cankarjevem domu.

Trgovina ZOYA
Vida Medved
ŠKOFJA VAS

Posebna ponudba:
– olje Zvezda po 16,90 din
– sladkor 1/kg 10,90 din
– pralni prašek Oskar po 65,90 din

Ob nakupu nad tisoč dinarjev dobite še 10% popust, nad 500 din pa 5% popust (popust ne velja za akcijsko prodajo in cigarete).

Blago vam po želji dostavimo na dom.

Trgovina ZOYA, Vida Medved, Škofja vas.

ELEKTRO BLESK

Zidanškova 25.
tel.: 28-653

Popravilo:
...li aparati, električna ...odja (B. Decker, Iskra, ...renje, Elma)

Posebna ponudba:
...telitski sprejemnik – Vor... (stereo z montažo ...12.900,00 din)

DRAGSTOR
»MIK-MATIC«
DRAGAN MILENKOVIĆ
CELJE, MARIBORSKA 119
☎ 063 37-950

Trgovina za nakup ob vsakem času
- *živila*
- *pijače*
- *delikatesa*
- *kruh, mleko*

in še in še...

NON STOP 0 do 24

ROMANA ŠALOBIR

OPTIKA SALOBIR
Šlandrov trg 23, Žalec
telefon: 713-250
odprto od 8. do 18. ure

- *nasveti okulista vsak ponedeljek od 15. ure naprej*
- *velika izbira domačih in uvoženih korekcijskih okvirjev ter očal priznanih izdelovalcev: FERARI, GUCCI, MISSONI, FERRE, SAFILO, LAURA BIAGIOTTI*
- *uvožene dioptrijske plastične leče za očala*
- *fotostekla*
- *aparat za avtomatsko določanje vida (REFRAKTOMETER)*

MOŽNOST NAKUPA NA ODLOŽENO PLAČILO! S ČEKI, Z ODLOŽENO VNOVČITVIJO – PRI GOTOVINSKEM PLAČILU NAD 1.000,00 DIN, VRNEMO 100,00 DIN

TRGOVINA AduT na Ostrožnem (obrtna cona)

vam ponuja:
modna oblačila iz pliša od 365,00–1.650,00 din,
moške srajce, puloverje, nogavice,
žensko in moško usnjeno galanterijo,
rute, nakit, dekor. sveče, svečnike, albume,
šatulje, nalivnike, dekorativne zvezke in pisala, komplete Pierrot, rolerje in še in še.
Trgovina je odprta od 9. do 19. ure, ob sobotah od 9. do 13. ure.
Zvestobo naših kupcev tudi nagrajujemo!

Podjetniki, obrtniki!
Knjigovodske in računovodske storitve, vodenje poslovnih knjig in ostale ekonomske storitve vam vključno z računalniško obdelavo podatkov nudi »Biro A« s Polzele.
Strokovnost, ažurnost in tajnost poslovnih podatkov zagotovljeni.
Telefon 721-071, telefax 721-071.

FRIZERSKE USLUGE NA VAŠEM DOMU!
Naročila sprejemam po telefonu 773-035.
pon. 7–9, 19–21.
sred. 7–9, 19–21.
pet. 7–9, 19–21.
Marjeta Brežnik, Šmartno v Rožni dolini.

NOVO V CELJU!
Cenjene stranke obveščamo, da je Združenje taksistov, ki stojimo pred železniško postajo Celje, od 6. 3. 1991, znižalo cene taksi storitev za 20%.
Pokličete nas lahko po telefonu non-stop na št. 27-300.

SERVIS OBOD – BAUKNECHT
Cenjene stranke obveščamo, da se je servis preselil na Prekorje 75, Škofja vas, tel. 38-662. Prav tako nudimo usluge za druge gospodinjske aparate.
Se priporočamo!

...CI PERUTNINE! Jerkice rjave, ...are 3 mesece, prodajamo ...sak dan na domu. Stanko Pilih, ...ošnica 9, Celje, tel. 27-175.

...RKICE nesnice Sabrown. Rej...em sporočam, da pričnem ...prodajo v mesecu aprilu na ...ejski tržnici vsako sredo, pe...k in soboto. Na domu vsak ...an v popoldanskem času. Sko...r, Kumerdejeva 3, Celje, pri ...lavnem vhodu v Cinkarno.

...TOKRVNE pritlikave pinče, ...adiče, prodam. Karmen Fre...k, Ul. Bratov Vošnjakov 2, ...tuj.

...RKICE, stare 13 tednov, proda...jem vsako soboto in nedeljno ...od 9. do 17. ure. Bolčina, Požni...ta pri Laškem, telefon 732-156.

...ostalo

...RAŽO (vrstno) v Adamičevi uli...i v Celju, prodam najboljšemu ...ponudniku. Tel. 36-044 med 16. ...in 19. uro.

...IKOLICO za osebni avto, trak...or in gumi voz, prodam. Nare...dim tudi po naročilu. Alojz Ka...penšek, Mariborska 53, Celje.

...GUMI voz 15 col prodam. Tel. ...21-556.

...RAŽO na Otoku prodam. Vhod ...iz Trubarjeve ulice. Tel. 25-866, ...popoldan.

...MAČE rdeče vino jurka – izabe...la ter rezervna vrata za central...no peč Tam-Stadler, prodam. Alojz Vidmajer, ul. Bačke Palan...ke 4, Žalec, tel. 714-474.

...RAŽO na Hudinji prodam. Tel. ...27-237.

...TO prikolico, dimenzije ...150 × 110, ugodno prodam. Franc Valner, Zg. Gabernik 4, Podplat.

...NO in otavo, sladko, prodam. Milan Jug, Dolga gora 48, Ponik...va, tel. 748-039.

...DILNI krompir desire in igor, po ...ugodni ceni in dosuševalno na...pravo za seno Klima Celje, pro...dam. Andrej Četina, Dobrteša ...vas 24, Šempeter.

...ELICI – simentalki, breji preko ...šest mesecev, težki 500 kg, pro...dam zaradi bolezni, tudi skupaj ...s senom. Žagar, Teharje 17.

...ZNI plašč, lep in lepe moške ...hlače, prodam po zelo ugodni ...ceni. Martin Rožanc, Stare Sle...mene 44, Loče.

...NTISIZER CASIO MT 105, manj...še tipke, spalnico ter rabljen ...pralni stroj ugodno prodam. Te...lefon 741-139.

...STAVO 750, obnovljeno, vozno, ...cena 500 DEM in prašiča, doma...ča hrana, ter novo prikolico za ...osebni avto, prodam. Telefon ...popoldan 38-780.

V ŠENTJURJU pri bloku na Lipico 1, prodam garažo. Informacije popoldan, stanovanje 12, na Lipico 1.

KAMP prikolico z baldahinom, parkirano v Termah Čatež in rabljeno ostrešje z betonsko opeko, prodam. Telefon 776-121.

JAVO, novo, 330 in stroj za izdelavo ladijskega poda, prodam. Avgust Slemenšek, Razgor 16, Bovše, Vojnik.

VRTNO utico 3,25 × 2,17, motor Tomos, registriran, letnik 86, dve leti vožen in kavč piki, prodam. Telefon 36-544.

KOZE, mlade, breje, motor enofazni, 3 KS, hidrofor eno fazni s 100 l kotlom, cena ugodna, prodam. Telefon 744-154.

INDUSTRIJSKI šivalni stroj Durcopp, Owerlock, 3 nitni (starejši tip), in camp prikolico za 4 osebe, z baldahinom, ugodno prodam. Telefon 721-698.

GUME TIGER 16/600, skoraj nove, 2 kom, poceni prodam. Vlado Kunej, Zagrad 13 d, telefon 29-693.

GUMI voz 16 col prodam. Alojz Vrhovšek, Kompole 770-112.

SEMENSKI krompir, zgodnje in pozne sorte, prodajamo. Prislan, Poljče 2, Braslovče, telefon 726-103.

KUPIM

HIŠO ali gradbeno parcelo na relaciji Šentjur, Šmarje, kupim. ŠIFRA: DOM.

NUJNO kupim rač. commodore 64 – plačam v gotovini. Telefon 32-549.

STANOVANJA

IŠČEM manjše stanovanje ali garsoniero v najem. Šifra: PREDPLAČILO.

ODDAM enosobno stanovanje. Telefon 36-556, po 16. uri.

ENOSOBNO družbeno stanovanje, centralno ogrevano, v Šmarju pri Jelšah, zamenjam za enako v Celju, Žalcu ali Šempetru. Ponudbe pod: UGODNA LOKACIJA

MLADA družina išče stanovanje, lahko tudi za delo na kmetiji. Šifra: MAREC.

ZAPOSLITEV

NUDIM honorarno delo z izrednim zaslužkom. Dogovor vsak petek ob 17. uri v hotelu Rubin v Žalcu.

IŠČEM delo kovinske stroke na domu. Tel. 813-392.

SPREJMEM kakršno koli delo na dom. »UPOKOJENKA«.

OBRTNIKI POZOR! Sprejmem kakršno koli delo ob vsakem času. Pošten. Tel. 31-077.

PEKA KV – samostojnega – zaposlim aprila v Celju. Prošnje pošljite na naslov Šket, Gotovlje 1, Žalec.

ZAPOSLIM žensko za opravljanje pisarniškega dela v Celju. Inf. tel. 24-001.

IŠČEMO dekle za prodajo zanimivih artiklov na terenu. Kličite v četrtek petek, soboto, med 17. in 18. uro, na tel. 27-365.

3500 DEM zaslužka nudim v treh mesecih, če ste sposobni za isto dobo posoditi enako vsoto DEM. Tel. 882-264, od 18. do 19. ure.

PO POKLICU sem natakarica KV in PK kuhar in bi prosila v bližini Celja za delo. Mara Mitrovič, Čopova 13, Celje.

HONORARNO zaposlim šiviljo v šiviljski delavnici. Šifra: »POMOČ«.

SPREJMEMO v redno zaposlitev komercialista – poslovodjo – za veloprodajo gradbeno tehničnega blaga. Zaželeno znanje enega tujega jezika. Trgovina Fortuna, Mariborska 122, Celje, telefon 35-619.

RAZNO

HORIZONTALNO žago za razrez lesa, prodam in odstopim vrstni red za avtomobil Hyundai Pony GLS, dobava v mesecu marcu. Tel. 779-166, po 19. uri.

3. 1. 1991 je odšel od doma MAKSIMILJAN RAMŠAK. Rojen 7. 10. 1940, velik 165 cm, 70 kg, močne brade (sive). Če bi ga kdo videl ali karkoli vedel o njem, naj to sporoči na Postajo Milice Vojnik.

TRGOVINO – opremljeno – živila, oddam v najem v Gotovljah-Žalec. Tel. 712-423, od 17. do 19. ure.

UPOKOJENKO – upokojenca za manjšo pomoč na kmetiji sprejmem. Ponudbe na NT pod: POŠTEN DOGOVOR«.

KMETIJO, na zelo dostopnem mestu v bližini Celja, z vrtom, delavnico, vinogradom, sadovnjakom, manjšo njivo in nekaj gozda dajem v najem poštenim ljudem, ki bili pripravljeni skrbeti za ostarelo ženico. Po smrti zagotovljen prepis. Ponudbe pod šifro: »ZAUPANJE-POŠTENJE«.

ODDAM poslovni prostor, (telefon, ogrevan, sanitarije). Tel. 21-276.

ČE imate izobrazbo in prakso v gostinstvu, se javite na naslov Geneza, Vransko 98.

INŠTRUIRAM matematiko, fiziko za osnovne in srednje šole. Tel. 723-642, popoldan.

MONTAŽA centralnega ogrevanja, toplotnih črpalk, sončnih kolektorjev in dobava potrebne avtomatike. Tel. 32-648.

V CELJU oddam najemno pravico za vpeljan lokal. Pogoj: odkup inventarja in delno blaga. Ponudbe pod šifro: »MAJ«.

GOSTILNO ali bife vzamem v najem v Celju ali bližnji okolici. Šifra: »BIFE – GOSTILNA«.

ODDAM v najem dva poslovna prostora za pisarno ali tiho obrt s telefonom Tel. 29-979, Jenkova 26, Celje.

IŠČEM varstvo za 2-letno hčerko na domu v Žalcu. Tel. 714-388, popoldan.

IŠČEM dobro gospo, ki bi bila pripravljena nuditi celodnevno pomoč in oskrbo oslabeli materi na Prevaljah. Dobro plačamo. Tel. 31-055.

IŠČEM pomoč za delo na kmetiji, lahko mlajša upokojenka. Šifra: »KMETIJA«.

NOVO! Servisiranje kamionov in traktorjev, kleparska popravila, ličenje, prodaja kamionov staro za novo, prodaja traktorjev, Torpedo, Zetor, Same. Servis: odprto od 6. do 14. ure, rezervni deli od 7. do 17. ure. tel. 701-392, Šentrupert.

SODNO cenim objekte in opravljam gradbeni nadzor. Tel. 855-753.

KVALITETNO in poceni opravljam vsa pleskarska dela. Inf. na tel. 34-750.

ODDAMO poslovne prostore v centru Mozirja. Inf. tel. 721-502, od 18. do 21. ure.

SERVIS zamrzovalnikov! Če vaša skrinja pušča vodo, rosi ali ledeni na zunanji strani in neprekinjeno dela, pokličite servis, ki pride k vam na dom. Dobite 3-letno garancijo. Zlahtič, Zagrebška 54, Ptuj (062) 774-806.

V CENTRU mesta Celje vzamem v najem lokal ca. 50 m² za trgovinsko dejavnost. Ponudbe pod: »TRGOVINA«.

MONTAŽA gorilcev, avtomatike, elektrike, izdam registriran račun. Tel. 821-434, popoldan.

ROLETE in žaluzije v več barvah izdelujemo in montiramo. Tel. 24-296.

INŠTRUIRAM matematiko, fiziko, angleščino. Prevajam strokovno angleško literaturo. Tel. 37-315.

PRAŠIČA prodam, njivo dam v najem. Kati Novak, Dolenja vas 11, Prebold.

NUDIMO storitve Blister pakiranja. Informacije na telefon (063) 712-469, popoldne.

GOSPODINJE, za samo 410 din vam zamenjam gumo na vratih pralnega stroja Gorenje, če vam leta izpušča ali požira manjše perilo. Popravim vam tudi vse druge napake na pralnem stroju ali štedilniku Gorenje po konkurenčnih cenah, s 7 mesečno garancijo. Servis Franci Zupanc, Šentjur, telefon 741-704, non-stop.

IZGUBIL se je pes bele barve, pasme samojed. Kdor bi kaj vedel o njem, naj sporoči na telefonsko številko 37-055.

GRADITELJI POZOR! Po konkurenčnih cenah izdelujemo peči in bojlerje za centralno in solarno ogrevanje. Tel. 39-878.

POSEBNA PONUDBA:

Cena malega oglasa v Novem tedniku je 100, vsaka nadaljnja beseda pa 10 dinarjev, za zahvale in osmrtnice je cm v koloni 100 dinarjev. Čestitke poslušalcev na Radiu Celje stanejo 200, osmrtnice 300 ter zahvale do 30 besed 500 dinarjev, vsaka nadaljnja beseda pa 15 dinarjev.

NT&RC

Direktor in glavni urednik: JOŽE CEROVŠEK
Odgovorni urednik Novega tednika: Branko Stamejčič
Odgovorni urednik Radia Celje: Mitja Umnik
Redakcija: Marjela Agrež, Irena Baša, Tatjana Cvirn, Nataša Gerkeš, Robert Gorjanc, Brane Jeranko, Urška Kolenc, Nada Kumer, Edo Einspieler, Edi Masnec, Rado Pantelič, Mateja Podjed, Milena Brečko-Poklič, Franček Pungerčič, Ivana Stamejčič, Zdenka Stopar, Tone Vrabl, Janez Vedenik.
Tehnični urednik: Franjo Bogadi.
Tajnica redakcije: Vera Orešnik.
Novi tednik izhaja vsak četrtek. Tisk: D.P. Delo, Tisk časopisov in revij p.o., Ljubljana, Titova 35.
Cena posameznega izvoda je 20 dinarjev. Mesečna naročnina je 70 dinarjev. Za tujino je letna naročnina 2.000 din. Številka žiro računa: 50700-603-31198 – Novi tednik, Trg V. kongresa 3a, Celje. Telefon: 29-431, telefax 25-506.
Nenaročenih rokopisov in fotografij ne vračamo.

NOČNE CVETKE

• Cvetni teden se je začel s sredo, ko so s celjske železniške postaje zaprosili za policijsko posredovanje. Nek možakar je tam robantil po javnem stranišču in z vragolijami nadaljeval po peronu. Ker je bila ura ena ponoči, je vsa zadeva še bolj odmevala in rušila javni red in mir. Policisti so se potem srečali s starim znancem Borisom K., v današnjih cvetkah pa se bomo tudi mi z njim še enkrat srečali.

• Mati in morebitna bodoča tašča je bila v sredo popoldne primorana poklicati na policijo. Povedala je, da se doma tepeta sin in hčerin stalni spremljevalec. Ugotovitve na kraju dogajanja so potem pokazale, da se je Darko M. kar z nožem lotil Vinka P., ki je Darka pred tem udaril s pestjo. Tisti, ki je vihtel nož bo šel na sodišče, oni, ki je ukrepal s pestjo, pa se bo srečal s sodnikom za prekrške. Mama pa je žalostna, ker jo je razočaral sin, s hčerino ohcetjo pa zaenkrat menda ne bo nič.

• Iz nekega stanovanja so se v sredo popoldne slišali kriki, ki so stanovalce na Ipavčevi ulici vse bolj in bolj vznemirjali in skrbeli. Policisti so ugotovili, da je v eno od stanovanj nasilno vstopil Boris K., ki se je spravil nad gazdino ženo in se nikakor ni dal spoditi iz tujega stanovanja. Nepovabljenega gosta so umirili šele policisti, ki so pretepaškemu Borisu povedali, da bo moral k sodniku za prekrške in še na sodišče. Tuje stanovanje je namreč pod zakonskim varstvom.

• Dušanka si je gotovo drugače zamišljala Miloradov obisk, ta pa jo je razočaral tako, da je v njenem stanovanju počel same ušesom in očesom nedopadljive reči. Ko je Dušanka poklicala na policijo, je Milorad R. zaslutil nevarnost in jo pobrisal. In naj si ne misli, da se za svoje grehe ne bo zagovarjal in zanje odgovarjal.

• Nedelja se je za Alenko slabo začela. Deset minut po polnoči se je Ivan K., s katerim je v skupnem gospodinjstvu, odločil da bi bilo žensko dobro pretepsti. Ko je bila zadeva zanjo že prehuda, se je morala zateči v drugo stanovanje, kjer je poklicala može postave, zaradi udarcev in poškodb pa se je potem zatekla še k zdravniku. Ivanu se ne piše dobro.

• Branko Z. se je v nedeljo zvečer pripeljal v avtu in se ustavil pred blokom Pod kostanji 10 v Novi vasi. Kdo ve, kakšna strast ga je zadela, da je začel razgrajati in se z brcami znašati nad smetiščnimi koši. To videč se je na oknu pojavil stanovalec, ki je prišleka hotel umiriti, ta pa je razbijal s še večjo vnemo. Potem pa se je mož z okna odločil vzeti stvar resno in v svoje roke. Ko je prišel na dvorišče, je glasni Branko hitro skočil v svoj avto in se zaklenil. Ta poteza je stanovalca Branka Z. sila ujezila, zato je z enim udarcem razbil steklo na avtomobilskem oknu in svojega soimenjaka pošteno nabutal. Zdaj sta v godlji oba, saj se bosta morala zagovarjati vsak za svoj prekršek.

• V nedeljo popoldne so bili na policijski postaji obveščeni, da se v Bukovžlaku odvija pretep. Poskočna dvobojevalca sta bila Milan J. in Ivan M. Milan, ki je bil očitno bolj vroč in od alkohola zadet, se je potem treznil v policijski trezilnici, oba jo bosta v kratkem mahnila k sodniku za prekrške.

M. A.

Dokazano mora biti tudi dokazan

Je res, da so kriminalisti neučinkoviti? – Nimajo zakonskih pooblastil

Zaradi slabega poznavanja pristojnosti in možnosti delovanja organov za notranje zadeve, zlasti kriminalistične službe, prihaja v javnosti često do nesporazumov in nerazumevanja v zvezi z odkrivanjem in obravnavanjem posameznih oblik kriminalitete.

Od tod izvira tudi kritika javnosti, da kriminalisti ne storijo vsega, kar bi morali, ter da so neučinkoviti pri odkrivanju in pregonu posameznih storilcev, zlasti storilcev gospodarskih kaznivih dejanj. Takšnih primerov je bilo v zadnjem času precej, najbolj značilna pa sta v slovenskem prostoru gotovo Trend in Elan.

Skladno s koncepcijo sodnega postopka, so s spremembo od leta 1967 dalje, funkcije odkrivanja, preiskovanja, obtožbe in sojenja razdeljene med različne organe. Od omenjenih sprememb dalje organi za notranje zadeve niso več organi kazenskega postopka, ampak predvsem organi odkrivanja kaznivih dejanj in storilcev. Funkcijo formalnega izvajanja preiskovalnih dejanj in opravljanja preiskave pa so prevzeli organi pravosodja. Dejavnost delavcev milice in kriminalistične službe je bila s tem omejena le na dolžnosti odkrivanja kaznivih dejanj, odkrivanja in zavarovanja sledov in predmetov kot možnih dokazov ter na zbiranja obvestil za kasnejši kazenski postopek. S tem so bila ta dejanja postavljena izven formalnega postopka, v takoimenovani predkazenski postopek. Le izjemoma lahko tudi kriminalisti opravijo posamezna nujna preiskovalna dejanja, če jim ta opravila prepusti preiskovalni sodnik, kot je naprimer ogled kraja dejanja in podobno.

Postopek spoznavanja resnice o kaznivem dejanju je torej razdeljen na posamezne faze. Pri tem je poleg splošnega razločevanja med nalogami iskanja, zbiranja in ugotavljanja dejstev in dokazov ter med fazo odločanja o zadevi (sojenja) posebej poudarjena operativna (iskalna, pripravljalna in neformalna) dejavnost delavcev organov za notranje zadeve do sestave kazenske ovadbe, in formalna, dokazna in potrjevalna vloga preiskovalnega sodnika in sodnega senata.

Kriminalistična služba ima torej dokaj omejene zakonske pristojnosti, ki jih novi pravni predpisi še ožijo. Kljub trditvam o vse večjem pomenu materialnih dokazov (sledov, predmetov, s katerimi je bilo storjeno vo dejanje ipd.), še ve lja, da sodišča nejpo upoštevajo osebne d to so izjave prič, obdo očividcev. Glede na osumljeni kriminalist gosto prizna in opiš drobnosti o storjenem nju, je iz spoznavnega zadeva za kriminalist jasnjena. Ker pa, ob p odvetnika, obdolženec spremeni in ker nj predhodne izjave (krim stom) sodišču ne more kot dokaz, je razlika spoznavnim in pravnim kom resnice v kazen postopku še toliko očitna.

PROMETNE NEZGODE

Podlegel po šestih dneh

Zaradi posledic prometne nezgode, ki se je pripetila 20. februarja zvečer na magistralni cesti v naselju Vojnik, je 26. februarja v celjski bolnišnici umrl Ivan Smrdel (68) iz Prekorij.

Do te usodne nezgode je prišlo, ko je voznica osebnega avtomobila, Štefka Gorenak (29) iz Zreč, peljala iz smeri Frankolovega proti Celju in v Vojniku zadela pešca Smrdela, ki je v skupini pešcev prečkal vozišče in nenadoma stopil iz te skupine, ki se je ustavila in dala prednost voznici.

S strehe na kolesa

V četrtek, 28. februarja popoldne, se je v Križevcu pri Slovenskih Konjicah pripetila nezgoda, v kateri je bil voznik hudo telesno poškodovan.

Daniel Kokol (25) iz Polene je vozil osebni aytomobil iz Slovenskih Konjic proti Stranicam. V levem nepreglednem ovinku ga je pričelo zanašati, tako da je vozilo obrnilo na streho nato pa je na kolesih pristalo na bližnjem travniku. Voznika so prepeljali v celjsko bolnišnico, materialna škoda pa znaša okoli 25 tisoč dinarjev.

Trčenje v Šentjurju

V soboto se je na magistralni cesti v Šentjurju zgodila prometna nezgoda, v kateri je bil en udeleženec huje telesno poškodovan, dva pa lažje. Materialne škode je za približno 65 tisoč dinarjev.

Do nezgode je prišlo, ko je Robert Tajnšek (20) iz Grobelnega vozil osebni avtomobil iz smeri Celja proti Rogaški Slatini. V levem ovinku pred križiščem za Planino je zapeljal na levo polovico vozišča v trenutku, ko je z nasprotne smeri pripeljal voznik osebnega avtomobila Edvard Peperko (32) iz Zlateč. Kljub zaviranju obeh voznikov sta vozili trčili, pri čemer je bil voznik Tajnšek hudo telesno poškodovan, voznik Peperko in njegova sopotnica Darinka Peperko pa lažje.

Trčil v tovornjak

V Spodnjih Negonjah pri Rogaški Slatini se je 27. februarja zjutraj pripetila nezgoda, v kateri je bila ena oseba huje telesno poškodovana.

Voznik osebnega avtomobila Zvonko Goručan (32) iz Pustik je peljal iz Tekačevega proti Rogatcu. V Spodnjem Negonju mu je s stranske ceste nenadoma pripeljal voznik tovornjaka Jože Potočnik (36) iz Grlič. Voznik osebnega avtomobila je zaviral, vendar je kljub temu trčil v tovorni avtomobil. Pri tem je bila huje telesno poškodovana sopotnica v osebnem vozilu, Hedvika Goručan (56) iz Pustik.

Padec na asfaltu

Na lokalni cesti v kraju Kraberk (Slovenske Konjice) je prišlo 27. februarja popoldne do nezgode, v kateri je bil hudo telesno poškodovan motorist.

Po lokalni cesti iz smeri Loč je proti Kraberku vozil motorno kolo Vinko Macuh (25) iz Kraberka. V bližini hišne številke Kraberk 20 je pričel zavirati, zaradi česar je padel po gramoziranem asfaltu in se hudo telesno poškodoval.

Umrl med vožnjo

V nedeljo popoldne je na magistralni cesti izven naselja Rimske Toplice prišlo do nezgode zaradi domnevne zdravstvene slabosti voznika osebnega avtomobila Ludvika Lampreta (55) iz Zidanega mosta. Lampret je vozil osebni avto iz smeri Laškega proti Zidanem mostu. Izven naselja Rimske Toplice je nenadoma zapeljal v levo in drsel po nasipu, kjer je vozilo po šestih metrih obstalo. Voznik je bil v vozilu naslonjen na krmilo in mrtev.

Štirje mrtvi na Sloveniki

Nezgoda, ki je terjala štiri življenja, se je pripetila v soboto ob 21.45 uri na Sloveniki, v Ljubečna pri Celju.

V silovitem trčenju med vozili so umrli Andrej Urbančič (48) iz Celja, Matjaž Gor Martina Gorjup (26) in Viktorija Vidergar (54), vsi iz Domžal. Tretja sopotnica v Gorjup vozilu, Magdalena Marolt (38) iz Domžal pa je bila hudo telesno poškodovana.

Andrej Urbančič je vozil osebni avtomobil iz smeri Arje vasi proti Mariboru. V kraju Ljub je iz neznanega vzroka nenadoma zavil na levi vozni pas v trenutku, ko je iz nasprotne s pripeljal voznik osebnega avtomobila Matjaž Gorjup. Med voziloma je prišlo do silovitega čel trčenja. Za Gorjupom je tedaj v isti smeri vozil voznik osebnega avtomobila Jože Rozman Ločice ob Savinji, ki je s sprednjim delom vozila trčil v zadnji del Gorjupovega vozila. Pr trčenju je zadnji del Rozmanovega vozila zaneslo v levo, za njim pa je pripeljala še vo osebnega avtomobila Vojka Zavrl (33) iz Vinj, ki je trčila v desni bok Rozmanovega vozila.

M. A., Foto: UNZ

MINI KRIMIČI

Vlomilec bo brusil

V celjski Klimi so bili v nedeljo, 25. februarja, nemalo presenečeni, ko so ugotovili, da v kontejnerju, ki stoji v Medlogu, manjkata električni vrtalni in brusilni stroj. Neznanec je do tega orodja prišel nasilno, vlom in krajo pa so prijavili UNZ Celje.

Kletni vlomi

Kaže, da se je pričela sezona vlomov v kleti. Občani z Ljubljanske 33 so 25. februarja obvestili miličnike, da so se v njihovih kleteh zadrževali neznani gostje, ki pa so se zanimali predvsem za prehrambene proizvode. Enemu od oškodovancev je neznani vlomilec ukradel tudi moped.

Isto noč so neznanci vlamljali tudi v kleti v bloku na Trubarjevi ulici v Celju, od koder so prav tako odpeljali moped.

Tatiča

Iz skladišča Coca cole v Žalcu je nekdo ukradel dva kalkulatorja, transistor in nekaj plačevink osvežilne pijače. Iz vrtca v Žalcu je odnesel radiokasetofon z glasbenim stolpom, iz nedograjene stanovanjske hiše v Gotovljah je odnesel radiokasetofon, iz treh vrtnih utic v Žalcu pa nekaj športne opreme. Vse te kraje in vlomi so se odvijali v februarju.

Zdaj se ve, kdo je bil storilec. Žalski miličniki in kriminalisti celjske UNZ so prišli na sled dvema fantičema, doma iz Žalca. Upajmo, da sta s tem končala s pustolovščinami, upajmo da za vselej, kajti iz malega raste veliko.

Avtomobili vabijo

Prvega marca popoldne sta pred gostiščem Štorman v Šempetru stala dva avtomobila, ki ju je »obiskal« neznanec. Iz avtomobila yugo je storilec ukradel poslovni kovček z najrazličnejšo vsebino, iz drugega avtomobila iste znamke pa je ukradel žensko torbico, v kateri so bile devize in razni priročni in uporabni predmeti.

V noči na 28. februar pa je neznanec iz odklenjenega avtomobila, last F. R. iz Slovenskih Konjic ukradel večjo vsoto deviz in domačega denarja ter lastnika s tem oškodoval za dobrih sto tisočakov. Očitno so se v teh primerih storilci držali napotkov poslovnežev, da »denar leži povsod, le pobrati ga je treba«.

Cicibani so žalostni

Ob glasbi se da krasno peti in plesati. Ob to veselje so zdaj malčki in cicibani iz vrtca v Ulici Vrnjačke Banje v Velenju. Neznanec je namreč v času od 22. do 25. februarja vlomil v njihove prostore in ukradel radiokasetofon ter nekaj manjših, a uporabnih predmetov.

Z Vročim kajem

V noči na 28. februar je nekdo vlomil v mini objekt mini marketa pri Steklarni v Rogaški Slatini, last B. V. iz Rogaške Slatine. Lastnik je takoj ugotovil, da manjka revija Vroči kaj in še nekaj drugih uporabnih predmetov. Z Vročim kajem utegnejo biti stvari še bolj vroče.

Vlomil in prespal

Paleta motivov za vlome je očitno zelo pisana. Tako se je neznanec v času od 24. do 26. februarja odločil za vlom v vikend v Lopatniku zgolj zaradi spanca. Potem ko se je naspal, je odšel, ključavnice pa ni utegnil popraviti ali je zamenjati.

Vlom v avtobusa

V torek, 26. februarja zvečer je nekdo vlomil v Izletnikov avtobus, ki je stal na parkirišču v Mozirju. Tat je iskal in našel le nekaj drobiža.

Isti večer je nekdo vdrl v Izletnikov avtobus v Letušu, a se je storilec moral prav tako sprijazniti z manjšo dinarsko vsoto. V obeh primerih je tat storil več škode z vlamljanjem kot pa s »prigaranim« plenom.

Iztirjenje zaradi malomarnosti

Minulo sredo je iztiril vlak na celjski železniški postaji, ker je bila kretnica številka šest napačno prestavljena.

Zaradi tega je potniški vlak zapeljal na dva tira (3a in 4a). Pri iztirjenju je nastala škoda na podstavnem vozičku motornika, na kretnici, vijakih in pragovih, po nestrokovni oceni le-ta znaša okoli 50 tisoč dinarjev. Zaradi tega dogodka je bil delno oviran železniški promet v času med 13. in 16. uro, ko je skupina strokovnjakov poskrbela za vzpostavitev normalnega stanja. Komisija UNZ Celje in strokovnjaki slovenskega železniškega gospodarstva so ugotovili, da je temu dogodku botrovala malomarnost.

Najden mrtev

Minuli četrtek popol so v garaži našli mrtv Alojza Oroža (42) iz Ko ške vasi. Komisija U Celje je ugotovila, da je kojni v svoji garaži popr ljal osebni avtomobil in je bil motor avtomo v času, ko so ga našli v pogonu. Zdravnik je u tovil, da je smrt nasto zaradi zastrupitve z ogljv vim monoksidom, kar potrdila tudi sanitarna dukcija.

Nezgoda pri delu

V ponedeljek, 25. febr zjutraj je prišlo do del nezgode v celjski Klimi.

Delavec Ivan Šega iz Z brove je opravljal dela n lansirnem stroju. Po k nem delovnem procesu je ustavil, kardan na stroju poskusil predčasno ust kar z rokami. Zaradi velik tilne moči kardanske osi lavca vrglo preko stroja padcu si je zlomil podlah in dobil odrgnine po teles

DISKONT
SP. REČICA 63270 LAŠ
(pri tovarni TIM)
tel. (063) 731-046
NAKUP TEDNA:
– zaboj olja 200,00
– 50 kg moke tip 500 285,00
– zaboj Radenske 66,00
– zaboj piva Zlatorog 224,00
– 10 kg sladkorja 100,00
– krmila in detergente ima na zalogi še po starih cenah