Medij Mestne občine Ptuj, leto XXVII, številka 7/8, 30. JULIJ 2021

Poštnina plačana pri pošti 2250 Ptuj

PTUJČAN

Praznik Mestne občine Ptuj

Ptuj v obdobju samostojne države

Festivalsko dogajanje v mestu

Mestni potniški promet

Drage PTUJČANKE in PTUJČANI,

ob prazniku Mestne občine Ptuj
vam iskreno čestitamo
in vabimo na osrednjo slovesnost,

ki bo v petek, 30. julija, ob 20. uri

na mestni tržnici Ptuj.
Lepo praznovanje!

Nuška Gajšek,
županja Mestne občine Ptuj,
in svetniki Mestnega sveta MO Ptuj

Dijana ALIBABIĆ, Marjan BEZJAK, dr. Štefan ČELAN, Andrej ČUŠ, Rajko FAJT, Nuša FERENČIČ, mag. Darja HARB, Mario HLUŠIČKA, Alen ILJEVEC, Milan KLEMENC, Marjan KOLARIČ, Vladimir KORITNIK, Andrej LAZAR, mag. Mirjana NENAD, Helena NEUDAUER, Gorazd OREŠEK, dr. Bojan PAHOR, Metka PETEK UHAN, Miha POŽGAI, Sergeja PUPPIS FREEBAIRN, mag. Sonja PURGAJ, Janez ROŽMARIN, Matej SIEBENREICH, Boštjan ŠERUGA, Marta TUŠEK, Tatjana VAUPOTIČ ZEMLJIČ, Andrej VINDIŠ, Aleksander VODA in Luka ŽIŽEK

V primeru slabega vremena bo prireditev v dominikanskem samostanu.

MESTNA OBČINA PTUJ
IN ZDRUŽENJE BORCEV ZA VREDNOTE NOB PTUJ

vas v sodelovanju z

Območnim združenjem veteranov vojne za Slovenijo Ptuj, Društvom generala Maistra Ptuj, Območnim združenjem slovenskih častnikov Ptuj, Klubom brigadirjev Ptuj in Policijskim veteranskim društvom Sever Maribor

vabita na spominsko slovesnost

OB DNEVU SPOŠTOVANJA
VREDNOT NOB NA PTUJSKEM

v soboto, 7. avgusta 2021, ob 17. uri
pred nekdanje zapore, danes upravno zgradbo PMPO.

Slavnostni govorec bo
Marijan Križman,
predsednik Zveze združenj borcev za vrednote NOB Slovenije.

V kulturnem programu bodo sodelovali:
Združeni pevski zbori KUD Rogoznica, Talum Kidričevo in Moški komorni zbor Ptuj,Karmen Ivančič, Primož Vidovič, Eva Zala Majcenovič in Valerija Ilešič Toš.

Dobrodošli.

Branko Bezeljak

Nuška Gajšek,
županja

FRIZERSTVO BRIGITA
Brigita Pušnik s.p.
Osojnikova cesta 3 ▪ 2250 Ptuj
02 776 4561 ▪ 02 779 2261
pusnik.brigita@gmail.com
www.frizerstvo-brigita.si
Pridite na spremembo! Se priporočamo.

Drage Ptujčanke, cenjeni Ptujčani.

Za nami je leto nenehnih pretresov, leto, ki si ga bomo zagotovo zapomnili, čeprav bi ga vsi najraje izbrisali iz spomina.

Naslednje leto bo leto izzivov. Ne le, ker je volilno leto, ki je posebno samo po sebi, ampak predvsem zato, ker se zaključuje investicijski cikel, sofinanciran iz evropskih virov, kar pa seveda pomeni svojevrstno dinamiko. Kljub določenim zapletom in zamikom ostajamo optimistični, da bomo zastavljene projekte izpeljali in da bodo obogatili in izboljšali kakovost bivanja v našem mestu.

Ponosna sem, da nam je uspelo k življenju spraviti participativni proračun, ki je namenjen prav vam, občanke in občani, in obsega tiste projekte, ki ste jih izglasovali. Zato ker ste vi tako želeli in ker se vam zdijo pomembni za izboljšanje kakovosti življenja v mestu. Vse, kar uresničujemo, ne bi bilo mogoče brez sodelovanja, povezovanja, zato iskrena zahvala vsem, ki pomagate in sodelujete pri različnih projektih. Ki se skupaj z nami zavedate, kako pomemben je dialog, ne glede na to, kateri stranki ali listi kdo pripada. Občankam in občanom vam na koncu nekaj pomenita le razvoj in kakovost bivanja.

Kar je bilo, je za nami. Kar bo, šele prihaja, zato je prav, da se posvetimo trenutku, ki je. Danes. Zdaj.

Pred nami je teden praznovanj. Občinski praznik bomo letos obeležili slovesno. To si po vsem prestanem tudi zaslužimo. Na slovesnosti ob občinskem prazniku bo mesto Ptuj dobilo novega častnega občana, podeljena bodo priznanja za številne uspehe, na kar smo lahko ponosni.

Festivalsko poletje je v polnem teku, številni dogodki in prireditve vabijo.

Ptujska noč bo letos drugačna. Velikih odrov ne bo. Skupaj z gostinci bomo v starem mestnem jedru pripravili program na terasah lokalov, povabili bomo različne ponudnike hrane, zagotovili otroški program in ponudbo domačih izdelkov na stojnicah.
Iskreno vabljeni, da ta dan preživite v objemu najstarejšega mesta. Našega Ptuja. Obudimo mestne ulice in ob praznovanju praznika mesta drug drugemu privoščimo vse najboljše.

Nuška Gajšek,
županja Mestne občine Ptuj

str. 5–12
OSREDNJA TEMA
Investicije v MO Ptuj

str. 18–19
PROMET
Javni mestni potniški promet

str. 16
OBČINSKI PRAZNIK
Prireditve ob občinskem prazniku

str. 24–26
KULTURA
Poletni festivali v našem mestu

str. 32
TURIZEM
Ptujska noč vabi

Naslednja številka izide v petek, 24. septembra 2021.

Fotografija z naslovnice:
Praznik MO Ptuj
Avtor:
Črtomir Goznik

Foto: Stanko Kozel

Izdajatelj: Mestna občina Ptuj. Naslov uredništva: Mestni trg 1, Ptuj, ISSN 2536-3808. Odgovorna urednica: **Stanka Krajnc Letonja**, telefon: 748 29 15, e-pošta: stanka.krajnc-letonja@ptuj.si. Uredniški odbor: **dr. Štefan ČELAN** (Lista dr. Štefana Čelana), **Matevž TOPLAK** (Ptuj je naš), **Črtomir POTOČNIK** (Levica), **Peter PRIBOŽIČ** (NSi), **mag. Sonja PURGAJ** (SD), **Andreja ROJKO** (SDS), **Jožica TEŽAK** (DeSUS), **Nataša VUK** (ZA Ptuj) in **Anja ZELENIK** (Lista Andreja Čuša). Sodelavci: **Mateja Tomašič, Bronja Habjanič, Boris Voglar, Črtomir Rosić, Črtomir Goznik**. Uredništvo si pridržuje pravico krajšanja prispevkov in spremembe naslovov. Oblikovanje in priprava za tisk: **Vejica, Rado Škrjanec, s. p.**, tel.: 041 684 910. Tisk: **Evrografis**, Puhova ulica 18, 2000 Maribor, e-pošta: repro@grafis.si. Dostava: Pošta Slovenije. Oglaševanje: **Agencija LOTOS, d. o. o., Marketinško-medijski center**, tel.: 02 741 71 20, GSM: 041 283 694, e-pošta: info@agencijalotos.net. Na podlagi zakona o DDV sodi Ptujčan med proizvode, za katere se obračunava DDV po stopnji 9,5 %. Naklada: 9200 izvodov. Ptujčan v elektronski obliki je dostopen na **www.ptuj.si/ptujcan.**

Mestna kronika

Stanka Krajnc Letonja

PEČAT MESTA DR. MILANU ZVERU

18. junija se je v Dominikanskem samostanu Ptuj odvijala javna tribuna na temo Visokošolski prostor v navezavi z begom kadra in izvedbo razvojnih projektov v prostoru med Dravo in Muro v organizaciji Ustanove dr. Antona Trstenjaka in soorganizaciji Mestne občine Ptuj. Županja Nuška Gajšek je ob tej priložnosti podelila pečat mesta z likom svetega Jurija dr. Milanu Zveru za zasluge in izjemen prispevek na področju predšolske vzgoje, osnovnošolskega in srednješolskega izobraževanja, še posebej pa za trud pri razvoju višjega in visokega šolstva na Ptuju.

OBELEŽITEV DNEVA DRŽAVNOSTI

Županja Nuška Gajšek in predsednik Območnega združenja veteranov vojne za Slovenijo Vlado Žgeč sta pred osrednjo slovesnostjo ob dnevu državnosti 23. junija položila cvetje k spomeniku kiparja Viktorja Gojkoviča vsem borcem in žrtvam za svobodno Slovenijo na Vičavi. V Galeriji Magistrat je sledilo odprtje gostujoče razstave Vojaškega muzeja Slovenske vojske z naslovom Vojna za Slovenijo 1991 avtorjev Albina Mikuliča in majorja mag. Zvezdana Markoviča. Fotografije sta prispevala Marjan Garbajs in arhiv Vojaškega muzeja. Po odprtju je sledila še slovesnost od dnevu državnosti, katere slavnostna govorka je bila častna občanka Mestne občine Ptuj Marija Hernja Masten. V kulturnem programu smo lahko prisluhnili glasbeni zgodbi Črni kos Zasebne glasbene šole v samostanu svetih Petra in Pavla pod dirigentsko taktirko Petra Gojkoška in ob umetniški interpretaciji pravljičarke Liljane Klemenčič.

RAZSTAVA DVAKRAT OSVOBOJENE

Na Mestnem trgu gostimo začasno razstavo na prostem z naslovom Dvakrat osvobojene – politične pravice žensk v letu 1918, ki jo je pripravil Inštitut Pilecki ob 100. obletnici ponovne pridobitve neodvisnosti. Ne le slednjega, naslov poudarja, da je leto 1918 pomenilo tudi trenutek pridobitve državljanskih pravic. Razstavo sta odprla županja Mestne občine Ptuj Nuška Gajšek in veleposlanik Republike Poljske gospod Krzysztof Olendzki, ki se je mudil na krajšem prijateljskem obisku pri županji.

TUDI URADNO ODPRLI KAVARNO

V Domu upokojencev Ptuj poteka veliko različnih dejavnosti, ki so jih predstavili na skupnem neformalnem druženju z mediji. V sklopu druženja so med drugim predstavili uspešno delo na projektu Sodobna oskrba starejših, hkrati pa uradno odprli Domsko kavarno. Druženja se je udeležila tudi županja Nuška Gajšek. Pozdravila je tudi to pridobitev, ki bo dodana vrednost ne le za zaposlene in stanovalce, temveč za celotno skupnost. »Upam, da bo kavarna razbila tudi kakšen tabu. Tako lahko vsak pride v dom na teraso na kavo in vidi, da je to prostor druženja. Morda se bodo s tem tudi starostniki lažje odločili za oskrbo.«

Foto: Stanko Kozel, Stanka Krajnc Letonja, Črtomir Goznik

30 let samostojnosti naše države

Foto: Črtomir Goznik

Bronja Habjanič

23. decembra 1990 so se Slovenci za samostojno in neodvisno državo enotno odločili na plebiscitu. Po tem so stekle priprave na osamosvojitev. Slovenija je svojo samostojnost javno razglasila 26. junija 1991. Dan državnosti je slovenski državni praznik, ki obeležuje spomin na 25. junij 1991, ko je Slovenija formalno postala neodvisna. Na ta dan sta bili sprejeti Deklaracija o neodvisnosti Slovenije in Temeljna ustavna listina o samostojnosti in neodvisnosti Slovenije, sicer slavnostno razglašeni naslednji dan, 26. junija, na Trgu republike v Ljubljani.

Na Ptuju je bil **Vojteh Rajher** (danes že pokojni) predsednik Skupščine občine Ptuj in župan med letoma 1990 in 1994, predsednik Izvršnega sveta Skupščine občine Ptuj je bil takrat Branko Brumen. Sledili so župani Miroslav Luci (1994–2002), Štefan Čelan (2002–2014), Miran Senčar (2014–2018) in Nuška Gajšek. Strnili smo njihove poglede na 30 let samostojne države Slovenije.

»Dogodki pred 30 leti so že malo zbledeli, a vendar pri meni ostali v lepem spominu, saj sem bil aktivno udeležen v pripravah in izvedbi osamosvojitve. S 95 % odločitvijo plebiscita, da Slovenija postane samostojna in neodvisna država, je bila takratna zakonodajna in izvršna oblast zadolžena, da pripravi vse potrebno za uresničitev te volje. 25. junija 1991 je Slovenija razglasila samostojnost in neodvisnost in se v naslednjih dnevih z orožjem obranila pred agresorsko armado. Leta 1994 so nastale nove občine, tudi MO Ptuj. S konstruktivnim sodelovanjem z vladami ne glede na ideološka prepričanja in enoten, ko je šlo za pomembne projekte, je Ptuj dosegel neponovljiv razvoj na izobraževalnem, kulturnem in infrastrukturnem področju. Vsaj del take enotnosti in tolerantnosti v DZ in pred njim bi potrebovali tudi danes, ko se srečujemo z nepredvidljivo epidemijo in njenimi socialnoekonomskimi posledicami. In da ne bo pozabljeno: podvoz pod železnico, peš most, ena najsodobnejših knjižnic, obnovljeni nekdanji zapori, pridobitev vojašnice za potrebe srednjega in višjega šolstva, vsako leto obnova in dograditev ene OŠ, izgradnja nove gimnazije, policijske postaje, nove pošte, ki je omogočila dograditev minoritske cerkve, obnova sodišča, ustanovitev mestnega gledališča in še je kaj izpuščenega,« je povedal **Miroslav Luci.**

»Za naših 12 let, ko mi je bilo zaupano vodenje našega mesta, je iz podatkov ministrstva za finance razvidno, da je občina doživela izjemen investicijski ciklus, ki ga bo težko ponoviti. Izgrajena sta bila dva nova vrtca, vsi drugi pa so bili deležni temeljite energetske prenove. Izgradnja osnovnošolskih kapacitet in prenova vojašnice sta vsem učencem in dijakom omogočili enoizmenski pouk. V vojašnici so dobili nove najsodobnejše prostore Zgodovinski arhiv ter višje- in visokošolski izobraževalni programi. Na področju športa je občina pridobila prenovljeni mestni stadiona, igrišče z umetno travo, sanirano športno dvorano Mladika, nadstandardno športno dvorano v OŠ Ljudski vrt, dvorano Campus, športne parke v Podvincih, Grajeni, Kicarju, Spuhlji, Velovleku. Z izgradnjo avtoceste in Puhovega mostu je Ptuj postal mednarodno prepoznavno mesto. Zgrajene so bile čistilne naprave in dograjeno kanalizacijsko omrežje. Turizem je pridobil novi hotel Primus in prenovljene bazenske kapacitete. Na področju kulture so bili prenove deležni minoritski in dominikanski samostan, kulturna dvorana Grajena in Spuhlja, mestni trg, mestno gledališče, stari zapori, grajska konjušnica. Sodelovanje Ptuja v projektu EPK 2012 je omogočilo vpis obhodov kurentov na Unescov seznam nesnovne kulturne

dediščine. Prenovljeni so bili gasilski domovi na Ptuju, Spuhlji, Velovleku, Podvincih. Z izgradnjo številnih trgovskih kapacitet je mesto pridobilo novo celostno podobo in dodatna delovna mesta,« je povedal župan z najdaljšim, 12 letnim stažem, dr. **Štefan Čelan.**

»Pred 30 leti so bila uresničena dolgoletna prizadevanja in neizmerna želja vseh zavednih Slovencev po samostojni, suvereni in neodvisni državi. Danes lahko ugotovimo, da smo s številnimi težavami in različnimi pričakovanji dosegli popolno gospodarsko, socialno in politično preobrazbo – seveda na bolje. Ptuj se je tudi v mojem mandatu spopadal s težavami centralističnega razvoja Slovenije, nezakonitim podfinanciranjem lokalnih skupnosti, težavami v urbanističnem razvoju mesta zaradi arheologije, bojem za evropska in državna investicijska sredstva. Kljub temu smo bistveno izboljšali življenje občanov na področju sociale, kulture, turizma, trajnostne mobilnosti, športa ter poleg manjših in srednjih projektov izvedli nekatere ključne projekte, in sicer ustanovitev Zavoda za turizem ter Galerije mesta Ptuj, obnovo Spominskega parka, dokončali gradnjo OŠ dr. Ljudevita Pivka, začeli razvoj Arheološkega parka Panorama in obnovo ptujske tržnice, obnovili vsa otroška igrišča. Država je v tem mandatu obnovila stari most, obhodi kurentov so bili umeščeni na Unescov seznam kulturne dediščine. Zadovoljen in ponosen sem, da se je v teh štirih letih razvoj 2000-letnega Ptuja nadaljeval ter da nam je uspelo nastaviti odlične razvojne temelje za naslednje generacije Ptujčanov,« je dodal **Miran Senčar.**

»S ponosom praznujemo in se spominjamo plebiscita o samostojnosti, kjer smo bili enotni v želji po samostojni in neodvisni državi. Moj spomin na politično dogajanje v tem obdobju je bolj bled, saj kot otrok tega nisem spremljala, je pa zato toliko bolj živ spomin na osamosvojitveno vojno, ko sem kot devetletnica občutila strah, prisoten pri družini, sosedih. In po desetih dneh vojne, žal, tudi z žrtvami in ranjenimi, smo dosegli svojo neodvisnost. Ptuj je v svoji več kot 1950-letni zgodovini spisal številne uspešne zgodbe ... V moderni dobi od samostojnosti naprej smo beležili številne uspehe in naredili pomemben razvojni premik, čeprav mnogi izzivi še ostajajo. Včasih se zdijo nepremostljivi, a se vedno znova pokaže, da če skupaj iščemo rešitve, zmoremo preseči vse. V tem mandatu tega mesta nadaljujemo že začete projekte prejšnjih mandatov in hkrati pišemo številne nove zgodbe, odpiramo nova poglavja in zastavljamo nove smeri. Ne glede na vse pa vedno znova ugotovimo, da pravi uspehi ne pridejo z zaključenimi projekti, ampak se uspeh družbe kaže predvsem v tem, kako se znamo poenotiti za skupne cilje, kako močno stojimo skupaj in kako zelo se povezujemo. Prostora za izboljšave in napredek še je veliko. S skupnimi močmi bomo tudi nadalje pisali zgodbo o uspehu. Za slednje bo treba še naprej vlagati veliko truda v sodelovanje z državnimi institucijami, v decentralizacijo in debirokratizacijo postopkov, saj bo le tako prava vloga lokalnih skupnosti prepoznana kot razvojna možnost celotne države. Iskrene čestitke za prvih 30 in pogumno v naslednje desetletje,« je zaključila aktualna županja Ptuja, **Nuška Gajšek.**

Obisk vlade RS v Podravju

Stanka Krajnc Letonja

30. junija je Podravsko regijo obiskala Vlada Republike Slovenije. Člani vlade so se na Ptujskem gradu najprej sestali na delovnem posvetu, predsednik vlade in ministri ter ministrice pa so se nato srečali še s predstavniki podjetij, zavodov, občin in drugih deležnikov v regiji.

Foto: Črtomir Goznik

Ob prazniku Mestne občine Ptuj – uresničeni projekti

Stanka Krajnc Letonja

5. avgust, dan, ko je bil leta 1513 izdan in potrjen 2. mestni statut mesta Ptuj, je obeležen kot praznik Mestne občine Ptuj. Datum simbolizira zgodovinski in kulturni pomen Ptuja v širšem, evropskem in slovenskem prostoru. Je dan, ki ga ponosno praznujemo vsi Ptujčani.
Minilo je leto dni od lanskega občinskega praznika. Tudi zadnje leto je zaznamovala epidemija, a ne glede na to so projekti, ki smo jih zastavili, tekli nemoteno. Skupaj z občinsko upravo smo se trudili, da so investicije tekle po zastavljenih načrtih. Res pa je, da smo zaradi situacije z občani komunicirali drugače, kot smo vajeni, ker nismo mogli na teren. V nadaljevanju vam predstavljamo delček naložb in izvedenih projektov.

1: Izgradnja kanalizacije na območju Sodnice - Suha veja v skupni dolžini 1052 m, v sklopu katere smo izvedli okrog 50 hišnih priključkov. Temu je sledila rekonstrukcija ceste z zamenjavo tampona in izvedbo asfalta, uredili pa smo tudi novo javno razsvetljavo.
2: Pri Domu krajanov Turnišče smo postavili nadstrešek, uredili tlakovanje in namestili podlago za rusko kegljišče.
3: V Sagadinovi ulici smo preplastili asfaltno vozišče in uredili javno razsvetljavo.
4: Na Mlinski cesti smo uredili urbane vrtove. Smo v fazi izvajanja vseh potrebnih postopkov za postavitev nezahtevnega objekta, kjer bodo sanitarije in vse potrebno za vrtičkarje.

Foto: Stanka Krajnc Letonja

5, 6: Preplastili smo cesto Gomila–Krčevina pri Vurbergu v dolžini 1045 metrov.

7: Ob igrišču Športnega društva Grajena urejamo pokriti prostor za druženje.

8: Na glavnem in pomožnem nogometnem igrišču Športnega društva Grajena smo izgradili nov namakalni sistem ter postavili temelje za postavitev razsvetljave v prihodnjih letih.

9–10: Pospešeno izvajamo rekonstrukcijo Ulice 5. prekomorske. Dela v sklopu rekonstrukcije (I-faza) obsegajo zamenjavo glavnega vodovoda in hišnih priključkov z obnovo druge komunalne infrastrukture (telekom, kabelski in električni vodi), zamenjavo celotnega asfaltnega vozišča z meteorno kanalizacijo in obnovo pločnikov za pešce.

Foto: Stanka Krajnc Letonja

11: Investicija obnove Peršonove ulice je obsegala ureditev dotrajanega vozišča, zamenjavo obstoječe komunalne infrastrukture, ureditev površin za pešce in kolesarje, ureditev odvodnjavanja, rekonstrukcijo križišča in ureditev javne razsvetljave.

12: Peršonova ulica.

13: Čufarjeva ulica – uredili smo odvodnjavanje in asfaltirali cesto.

14: Gajzerjeva ulica – uredili smo pločnik, hitrostno oviro, oporne zidove in javno razsvetljavo.

15–16: Cesta Mestni Vrh – razširili smo vozišče, ga preplastili in uredili pomožne kolesarske poti.

Foto: Stanka Krajnc Letonja

17: Cesta Mestni Vrh – razširili smo vozišče, ga preplastili in uredili pomožne kolesarske poti.
18–19: Ulica Avgusta Hlupiča – preplastitev vozišča.

20: Langusova ulica – preplastili smo pločnik in uredili javno razsvetljavo.
21: Žabjak – kanalizacijska dela.
22: Kicar – izvedli smo kanalizacijo in preplastili cestišče.

Foto: Stanka Krajnc Letonja

23: Spodnji Velovlek – preplastili smo vozišče in uredili kanalizacijo.

24: Gradnja gasilskega doma v Pacinjah je v polnem teku. Z investicijo bo PGD Pacinje pridobilo potrebne dodatne prostore za redno delovanje društva zaradi povečevanja obsega nalog, saj so bili prejšnji prostori premajhni glede na trenutne potrebe.

25: Mladika II. faza – letos bo predvidoma dokončan prizidek z jedilnico, sledila pa bo rekonstrukcija obstoječega objekta za potrebe ureditve nove kuhinje. Ta se bo začela uporabljati takoj po zaključenih delih in vgrajeni opremi v začetku leta 2022.

27: V Športnem parku Jezero smo postavili dva premična kontejnerska objekta za namen slačilnice in prostora za shranjevanje športnih rekvizitov in opreme. Uredili bomo okolico in športno igrišče Jezero v Četrtni skupnosti Jezero. Očistili in uredili bomo okolico parka, preplastili asfaltno površino, zamenjali športno opremo (dva koša in dva gola), uredili dovozno pot, postavili urbano opremo (klopi in koše). Komunalno smo opremili tudi parcele tik ob igrišču.

28: Na vzhodni in južni strani smo uredili novo fasado Mestnega kina Ptuj.

Foto: Stanka Krajnc Letonja

29: Projekt rekonstrukcije ostrešja OŠ Olge Meglič obsega menjavo ostrešja in strešne kritine, predmet obnove pa so tudi prostori osnovne šole na Cafovi pod ostrešjem.
30: Preplastili smo Reševo ulico v ČS PANORAMA v dolžini 120 metrov.
31: Prečna pot – izvajamo zamenjavo glavnega vodovoda s priključki in preplastitev vozišča.
32: PDG Ptuj je bogatejše za novo gasilsko vozilo – cisterno.
33: Prostovoljno gasilsko društvo Grajena je bogatejše za sodobno gasilsko avtocisterno AC 35/60, opremljeno s potrebno zvočno in svetlobno signalizacijo.

Foto: Stanka Krajnc Letonja, Črtomir Goznik

Podpisana gradbena pogodba za Staro steklarsko

Stanka Krajnc Letonja

EVROPSKA UNIJA
EVROPSKI SKLAD ZA REGIONALNI RAZVOJ
NALOŽBA V VAŠO PRIHODNOST

29. junija smo podpisali pogodbo za izvedbo gradbeno-obrtniških del za revitalizacijo Stare steklarske in Vrazovega trga s pripadajočimi ulicami z Javnimi službami Ptuj, d. o. o. Predvidena skupna pogodbena vrednost za vsa pogodbena dela po tej pogodbi znaša 3.492.026,12 EUR z DDV. Naložbo sofinancirata Evropska unija iz Evropskega sklada za regionalni razvoj in Republika Slovenija.

Namen projekta je revitalizacija degradiranega urbanega območja Vrazovega trga s pripadajočimi ulicami in objekta Stare steklarske s prenovo in ponovno oživitvijo. Z naložbo želi MO Ptuj zagotoviti razmere za redno, kontinuirano in sistematično delovanje nevladnih kulturnih organizacij (društev, zvez, združenj, zasebnih zavodov) in samozaposlenih v kulturi. Z obnovo Vrazovega trga in pripadajočih ulic želi MO Ptuj infrastrukturno urediti javne površine, ki bodo funkcionalnejše in posledično privlačnejše za prebivalce in obiskovalce.

Županja Mestne občine Ptuj, Nuška Gajšek, je ob podpisu pogodbe povedala: *»Tako Stara steklarska delavnica kot Vrazov trg sta za mesto Ptuj in ljudi, ki v njem živijo ter ustvarjajo, izjemnega pomena. Z ureditvijo tega dela mesta bomo pomembno prispevali k izboljšanju urbanih površin v starem mestnem jedru, da bo privlačno za prebivalce in obiskovalce Ptuja. Izboljšali bomo pogoje za krepitev mestne identitete, prispevali k spoštovanju kulturne dediščine, socialno povezali meščane in jih dodatno spodbudili k ustvarjanju. Krepili bomo medgeneracijsko povezovanje v ustvarjalnih delavnicah in dejavnostih v kulturnih skupinah, si prizadevali za odpravo funkcionalne in socialne degradacije, ustvarjali pogoje za razvoj gospodarskih in družbenih dejavnosti ter povečevali privlačnost urbanega okolja za delo in bivanje. Današnji podpis pogodbe je tako eden od prvih konkretnejših korakov k oživljanju tega dela starega mestnega jedra.«*

Direktor Javnih služb Ptuj, mag. Alen Hodnik, je dodal: *»Izjemno smo veseli in ponosni, da smo del tega pomembnega projekta za Ptujčane in mesto Ptuj. Revitalizacija javnih površin mestu prinese svežino in navdih ustvarjalcem, zato so takšni projekti še toliko bolj pomembni. Kot izvajalec del se zavezujemo h kakovostni izvedbi nove podobe tega dela Ptuja, ki bo postal bolj funkcionalen ter bo s svojim videzom in vsebino privabljal številne domačine in turiste.«*

Sprejem dobitnikov spominskega znaka za požrtvovalnost v boju proti covidu 19

Stanka Krajnc Letonja

29. junija je v Dominikanskem samostanu Ptuj potekala svečana podelitev spominskih znakov Vlade RS »za požrtvovalnost v boju proti covidu-19« in zahval Mestne občine Ptuj.

Epidemija, ki smo ji bili do nedavnega priča, je povsem spremenila tok naših življenj, ga za nekaj časa tudi zaustavila in nas postavila pred številne izzive. Da smo uspešno premostili vse prepreke, povezane z epidemijo, so zaslužni mnogi. S spominskimi znaki se bomo zahvalili vsem, ki so skrbeli za nemoteno delovanje služb in so bili v naši občini še posebej dejavni in požrtvovalni pri izvajanju ukrepov za preprečevanje širjenja epidemije covida 19.

Svečana podelitev je bila priložnost za zahvalo vsem, ki so se iz dneva v dan trudili tudi preko svojih zmogljivosti, ki so svoje znanje in napore vlagali v reševanje življenj in zajezitev epidemije ter pripomogli k temu, da se bomo lahko korak za korakom vrnili v stare tirnice. Spominske znake Vlade RS in zahvale MOP sta podelila županja Nuška Gajšek in mag. Janez Merc, poveljnik Civilne zaščite Ptuj in podsekretar za področje zaščite in reševanja na MO Ptuj.

Foto: Črtomir Goznik

Zmanjšanje poplavne ogroženosti na območju Mestne občine Ptuj

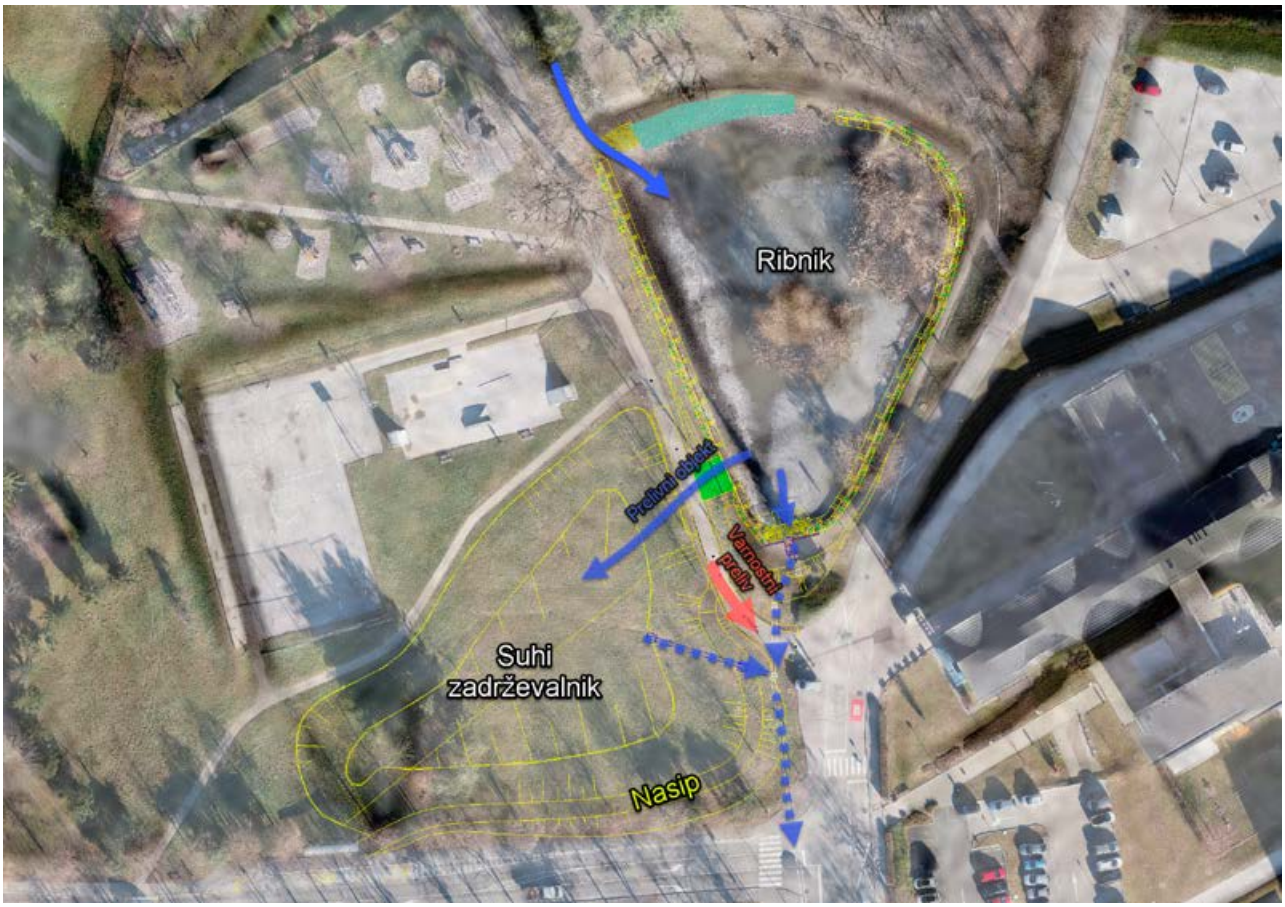

Foto: arhiv MO Ptuj

Marijana Nikšič Zorko, Tadej Zorec, Stanka Krajnc Letonja

Na širšem območju Ptuja je poplavna nevarnost v veliki meri pogojena s pritoki Drave, Pesnice in Dravinje. Slednji predstavljajo večjo nevarnost za okolico zaradi lastnega razlitja ali zaradi izjemnega vodostaja rek. Mestna občina Ptuj pri projektu protipoplavne zaščite Ptuja sodeluje z Ministrstvom za okolje in prostor RS, Direkcijo RS za vode, ki je nosilec izvedbe projekta, za katerega so zagotovljena EU kohezijska sredstva. Naloga Mestne občine je bila pridobiti projektno dokumentacijo za protipoplavne ukrepe na lokacijah Rogoznica (zadrževalnik Rogoznica), Vičava (ČS Panorama), Ljudski vrt (zadrževalnik) in Črета, za izbor izvajalca za izvedbo del pa je pristojna Direkcija RS za vode. Pogoj za uspešno izvedbo projektov je pravočasna pridobitev zemljišč, ki so večinsko v zasebni lasti. Začetek izvedbe protipoplavnih ukrepov je načrtovan v letu 2022, projekt bo predvidoma dokončan v letu 2023, kar je pogoj za črpanje EU kohezijskih sredstev.

»Ureditve za zmanjšanje poplavne ogroženosti območja Ljudski vrt«

Za območje Ljudskega vrta se je kot najprimernejša rešitev izkazala umestitev suhega zadrževalnika, ki se bo uredil na desnem bregu. V sklopu predvidene izgradnje suhega zadrževalnika se bo izvedel zemeljski nasip za zagotavljanje zadrževanja visokih voda, rekonstruirala brežina obstoječega ribnika in izlivni objekt iz ribnika in izvedel nov prelivni objekt na JZ strani obstoječega ribnika. Za predmetni zadrževalnik je Mestna občina Ptuj že pridobila gradbeno dovoljenje. Izvedba je predvidena v letošnjem, dokončanje pa v naslednjem letu. Izvedbeni del projekta vodi Direkcija RS za vode, razpis za izvajalca je pripravljen in posredovan pristojnemu ministrstvu v potrditev.

Ureditev potoka Rogoznica, Zadrževalnik Z1 Žabjak

Lokacija zadrževalnika je izbrana na območju, kjer ni pozida-

ve in pomembnejših komunikacij, ki bi jih pri zadrževanju visokih voda poplavili. Predviden je suhi zadrževalnik, ki nima stalne vodne površine, saj pri nižjih pretokih voda neovirano odteka po obstoječi strugi. Pregrada z odtočno površino na dolvodnem robu bo poskrbela, da bo iz zadrževalnika odtekala samo določena količina vode, ko so te vrednosti presežene, pa se bo voda razlivala po površinah ob strugi in polnila prostor za pregrado. V obstoječo strugo Rogoznice, razen na območju pregrade oziroma zaporničnega objekta, ne bomo posegali. Z izvedbo zadrževalnika se bo izdatno povečala poplavna varnost dolvodnih območij, predvsem poseljenega dela mesta Ptuj. Projektna dokumentacija za pridobitev gradbenega dovoljenja DGD je v zaključni fazi.

Izboljšanje poplavne varnosti na območju naselja Črета v Mestni občini Ptuj

Območje obravnave obsega individualne objekte na območju Črete (Krčevina pri Vurberku) v Mestni občini Ptuj, ki so bili leta 2012 poplavljeni. Za zaščito območja posameznih poplavno ogroženih objektov naselja Črета smo naročili projektno dokumentacijo za pridobitev gradbenega dovoljenja. Projekt je v zaključni fazi izdelave. Zagotavljal bo zaščito pred visokimi vodami reke Drave, območje bomo pred poplavami zaščitili z gradnjo betonskih zidov in zemeljskih nasipov.

Ureditev poplavne varnosti in stabilnosti struge levi breg na Vičavi na Ptuju

Na ogroženo stabilnost leve brežine opozarjajo krajani Vičave, predvsem tisti, katerih hiše stojijo ob nekdanji Vičavski poti neposredno nad Dravo. Najbolj pereče je stanje nasproti Ptujskih toplic v dolžini pribl. 550 m, kjer se začne strma, ponekod povsem vertikalna, mestoma previsna stena. Predmet dokumentacije je izvedba obrežnih zavarovanj na treh spodjedenih delih brežine, na levem bregu Drave na območju Vičave. Projektna dokumentacija DGD je vložena na UE Ptuj za pridobitev gradbenega dovoljenja, v sklopu katerega bi izgradili zavarovanje na dveh spodjedenih delih brežine (spodjeda A in B), za tretjo spodjedo C pa še potekajo dogovarjanja z lastnikom zemljišča. Zavarovanje brežine se bo izvajalo z uporabo tetrapodov, saj uporaba svežega betona zaradi Nature 2000 skladno s pogoji ZRSVN ni dovoljena. Vgradnja bo potekala s pomočjo ustrezne strojne mehanizacije in potapljačev. Transporti bodo potekali po obstoječih javnih poteh in čez zasebne parcele, da bo izvajalcu omogočeno dostopati na območje, kjer se bo izvajala sanacija zajede A in B.

Dobrodelni ‘open air’ dogodek vabi na Panoramo

Glasbena zasedba Popperkeg Orchestra vabi na premierni ‘open air’ festival na Panoramo, ki bo **v soboto, 21. avgusta 2021, ves dan.**

Z željo, da bi v svojem mestu prispevali k razvoju urbane kulture, s tem pa tudi k razvoju trajnostnega turizma, so glasbeniki pod taktirko Nenada Neša Tokalića zasnovali nov koncept *dobro za dobro,* s katerim ne želijo le nastopati na velikem odru in nanj vabiti mladih nadobudnih glasbenikov, pač pa predvsem inovirati, povezovati, delovati v svojem poklicu, prispevati k okolju in skupnosti.

Pripravili so pester dnevni in večerni program za vse generacije, ki ga sestavljajo otroške dejavnosti z delavnicami in igrami ter koncertni program z nastopi priznanih slovenskih glasbenikov in domačih skupin. Pozabili niso niti na dobrodelnost, zbirali bodo sredstva za **Društvo UP-ornik,** ki bo z zbrano vsoto ljudem v socialni stiski pomagalo pri plačilu osnovnih položnic in prehrane. Donacije bodo zbirali preko poslanih SMS-sporočil z besedilom **»upornik5« na 1919.** SMS-donacije so že aktivne, koda pa bo delovala do zaključka dogodka.

Organizator dogodka je Društvo za glasbeno analizo Popperkeg v sodelovanju z Društvom UP-ornik in Mestno občino Ptuj.

PROGRAM PRIREDITEV OB PRAZNIKU MESTNE OBČINE PTUJ 2021

od 8. julija do 18. septembra
razstave 19. mednarodnega festivala sodobnih umetnosti ART STAYS 2021
Miheličeva galerija, Dominikanski samostan, Galerija mesta Ptuj, Galerija Magistrat, Galerija FO.VI, Knjižnica Ivana Potrča Ptuj.

Društvo Art Stays, Javne službe Ptuj in Mestna občina Ptuj

23. julij, ob 10. uri
razglasitev Kmetije leta 2021 Mestne občine Ptuj
večnamenska dvorana Spuhlja

Mestna občina Ptuj

24. julij, ob 16.30
26. mednarodno srečanje motoristov
grajsko dvorišče, Ptujski grad

Moto klub Kurent Ptuj in Mestna občina Ptuj

24. in 25. julij, med 9. in 20. uro
42. Ptujski padalski pokal z mednarodno udeležbo padalcev

Aeroklub Ptuj in Mestna občina Ptuj

25. julij, ob 20.30
otvoritev 13. mednarodnega glasbenega festivala Arsana – ART Ptuj
dvorišče minoritskega samostana, Minoritski trg 1, Ptuj

Društvo Arsana in Mestna občina Ptuj

30. julij, ob 18.30
slavnostna seja Mestnega sveta
Mestne občine Ptuj
poročna dvorana, Mestni trg 1, Ptuj

Mestna občina Ptuj

ob 20. uri
OSREDNJA SLOVESNOST OB PRAZNIKU MESTNE OBČINE PTUJ
Mestna tržnica Ptuj

Mestna občina Ptuj

ob 20. uri
Ptujska poletna noč
staro mestno jedro Ptuja

31. julij, od 9. do 14. ure
Gasilci v mestu
ogled novih pridobitev gasilskih društev na območju Ptuja s strokovno razlago, Mestni trg Ptuj

Gasilska društva v MOP, Mestna občina Ptuj

ob 14. uri
28. ptujska Rancarija
prireditveni prostor na Ranci

Brodarsko društvo Ranca Ptuj, Javne službe Ptuj, Komunalno podjetje Ptuj in Mestna občina Ptuj

ob 20. uri
Ptujska poletna noč
staro mestno jedro Ptuja

7. avgust, od 8. do 15. ure
tradicionalno tekmovanje veteranov vojne za Slovenijo v lovu rib s plovcem
ribnik Rogoznica, Ptuj

OZVVS Ptuj in Mestna občina Ptuj

ob 8. uri
pohod na najvišji vrh Mestne občine Ptuj
Dolgi kamen – Krčevina pri Vurbergu
Mestni trg – zbor pohodnikov

Planinsko društvo Ptuj

ob 17. uri
slovesnost ob dnevu spoštovanja vrednost NOB
stari zapori, upravna stavba PMPO

Mestna občina Ptuj in OZ borcev za vrednote NOB Ptuj

ob 19. uri
Deo Soli Ptuj – premiera videa o Mitrejih, aktivacija portala Deo Soli Ptuj
Hotel Mitra Ptuj

Mestna občina Ptuj, PMPO, Agencija Toš@Tosch, Hotel Mitra Ptuj

8. avgust, od 9. do 17. ure
radioamaterski tabor z mednarodnim tekmovanjem
Mestni Vrh, Gomila

Radioklub Ptuj in Mestna občina Ptuj

Ptuj je naš!

Dragi Ptujčani in Ptujčanke.

Pošteno smo že zakorakali v poletje. Nekateri uživate na dopustu, drugi ste že, nekateri pa še boste. V imenu društva Ptuj je naš vam želimo čudovito poletje, veliko poležavanja na soncu ali v senci, pitje koktajlov in misli na »off«. Upamo pa, da se bomo vmes srečevali na številnih poletnih ptujskih dogodkih, ki še prihajajo. Če se srečamo, nas pocukajte za rokav, da »kakšno rečemo«. Lepo bodite. Vaš Ptuj je naš

LISTA ZA! PTUJ

Iskrene čestitke ob prazniku Mestne občine Ptuj!

Drage Ptujčanke in Ptujčani, izkoristimo poletne dni za počitek, dobro družbo in prijeten klepet. Življenje nam vsak dan znova kaže, kako hitro se lahko vse spremeni in da praktično nič ni samoumevno. Zato izkoristimo priložnosti, ki se nam ponujajo, in se ne pustimo ujeti v pasti sodobne družbe, ki vedno hitreje proizvaja razna skrajna stališča, negativizem in teorije zarote. Življenje je prekratko, da bi ga zapravljali za bedasta prepričanja novodobnih mnenjskih voditeljev. Ugasnite TV in računalnik, pozabite na telefon in se z družino ali prijatelji odpravite v naravo ali na kak prijeten dogodek po svojem okusu. Želimo vam mirne počitnice, lep dopust in še enkrat iskreno čestitamo ob prazniku Mestne občine Ptuj.

SD SOCIALNI DEMOKRATI

Kultura, kulinarika, šport, rekreacija in številne druge dejavnosti vabijo, da po napornem obdobju epidemije, ko smo znali stopiti skupaj in pokazati, da lahko tudi v težkih časih delujemo solidarno, ponovno užijemo priložnost udeležiti se številnih prijetnih dogodkov in dejavnosti. Mesto nam, kljub še nekaterim veljavnim ukrepom, ponuja res izjemna doživetja. S svojim obiskom staremu mestnemu jedru dajemo novo energijo, za katero se trudijo številni ljudje. Obiščite jih, podprite njihov trud in prizadevanja. Pred vrati je občinski praznik, praznik mesta, praznik vseh nas. Ptuj smo ljudje. Praznujmo ponosno, zavedajoč se, da le povezani zmoremo resnično več.

LEVICA

Velika zahvala vsem, ki ste se udeležili referenduma o vodah in jasno zavrnili škodljivi zakon, ter vsem, ki ste namenili svoj čas za ozaveščanje o pomembnosti ohranitve vodnih virov in prostega dostopa do njih. Naš poslanec Koražija je na zadnji seji DZ ponovno opozoril ministra za zdravje, da ni samo minister za zdravnike, ampak tudi za medicinske sestre in vso medicinsko osebje, ter od njega dobil zagotovila za hitro reševanje zavržnega stanja njihovih plač in delovnih pogojev, ponovno pa je zahteval tudi zaveze za dokončanje Urgentnega centra Ptuj. Vlada naj nemudoma v celoti zagotovi sredstva za takojšnje dokončanje ter prekliče namero o prodaji zemljišč ob bolnišnici, ki bodo še nujno potrebna pri širitvi in obnovi bolnišnice.

Ob prazniku MO Ptuj želimo vsem samozavesti in korajže!

ČUŠ&MI

Smo v času poletja, ko upamo, da je za nami tudi najhujše, kar se tiče epidemije covida-19 in nočne more, ki otežuje življenje vsem že dobro leto in pol.

Veseli nas, da se v MO Ptuj izvajajo mnogi infrastrukturni projekti, ki smo jih predlagali in zahtevali realizacijo tudi v naši listi. Med drugim so številni projekti tudi posledica vaših številnih vprašanj in pobud ter dela na terenu. Želimo si, da še naprej delamo složno in povezovalno za dobro Ptuja. V večtisočletni zgodovini Ptuja, ki je nasledilo eno najstarejših mestnih tradicij v Sloveniji, smo za svoj občinski praznik izbrali izdajo in potrditev mestnega prava 5. avgusta v letu 1513.

Ob občinskem prazniku vam želimo vse dobro, polno zdravja, veselja in osebnostnih uspehov.

LISTA DR. ŠTEFANA ČELANA

Letos mineva 30 let od nastanka naše samostojne države in le nekoliko manj od nastanka lokalne samouprave. Osebno sem prepričan, da je uvedba lokalne samouprave prinesla veliko dobrega vsem državljankam in državljanom v naši državi. Danes praktično ne najdete več nobenega zaselka v naši državi, ki ne bi imel urejenih varnih poti do doma, predšolske in osnovnošolske vzgoje, primarnega zdravstva, vodooskrbe, kanalizacije itd.

Prazniki, kot je občinski, pa nam ponujajo razmislek, kako vse skupaj nadgraditi, da bomo ob osnovnem standardu čim prej zagotovili tudi vse druge pogoje za kakovostnejše življenje in delo. Če se bo vsak od nas osredotočil na tista pričakovanja, ki lahko prinesejo čim več za skupno dobro, bodo v nas zagotovo prevladali občutki radosti in pot do uspeha bo veliko lažja.

Spoštovane občanke in občani, v imenu naše liste in osebnem imenu vam izrekam iskrene čestitke ob občinskem prazniku in hkrati želim čim več veselja ob skupnih uspehih.

N.Si

Praznovanje je priložnost za pogled na prehojeno pot in dosežke. Ptuj je v preteklem obdobju naredil korake v smeri razvoja. Veseli nas, da je vlada končno potrdila projekt Urgentnega centra Ptuj, kar je potrdil minister za zdravje na Ptuju. Projekt bo služil širšemu okolju. Tretji val epidemije smo premagali. Dopustniški čas pa je ob neupoštevanju navodil lahko vzrok za porast števila novih okužb. Zato smo vabljeni, da se cepimo in na edini učinkoviti način zaščitimo zdravje svojih bližnjih. Poletje na Ptuju bo v znamenju poletnih prireditev, zato se udeležujmo dogodkov. Organizatorji se trudijo in odziv Ptujčanov bo velika spodbuda za vloženo delo in trud. Več časa bomo doma in ga lahko namenimo obisku naših znamenitosti in ponudbi v mestu. Čestitke ob občinskem prazniku. MO N.Si Ptuj

SDS

V Sloveniji in na Ptuju imamo to poletje kar nekaj razlogov za optimizem. S 1. julijem je naša vlada uspešno začela predsedovanje Svetu Evrope. V letošnjem državnem proračunu je za investicije v Podravju zagotovila skoraj dve milijardi evrov, kar nekaj načrtovanih investicij je namenjenih projektom v naši občini, med njimi 4,4 milijona za celovito energijsko prenovo Šolskega centra, zagotovljena so tudi sredstva za začetek gradnje urgentnega centra. Z novimi boni je državljanom v primerjavi z lanskimi omogočeno plačevanje storitev v razširjenem naboru ponudnikov: kultura, šport in celo nakup šolskih potrebščin. Ob občinskem prazniku želimo vsem občankam in občanom Ptuja prijetno praznovanje. MO SDS Ptuj

DeSUS

Za stranko DeSUS je letos naporno leto. Zgodilo se je veliko. Odstopila je predsednica stranke Aleksandra Pivec, nato Karl Erjavec, na kongresu stranke je bil izvoljen Ljubo Jasnič. Na občinski ravni imamo novo vodstvo stranke. Za predsednico MO DeSUS Ptuj je bila imenovana Marta Tušek, Roman Žmavc za podpredsednika, Zora Pliberšek ostaja sekretarka. Naši novi cilji so krepitev članstva, komuniciranje z javnostjo, delo članov v organih MO Ptuj, uspešne volitve na državni in lokalni ravni. Podpirali bomo zagotavljanje bivalnih pogojev za starejše, dostop do zdravstvenih storitev, medgeneracijsko povezovanje, prostovoljstvo, ureditev varnih poti, širitev mreže mestnega prevoza.

Vsem občanom MO Ptuj iskreno čestitamo ob občinskem prazniku.

POTEK LINIJ MESTNO JEDRO IN TURNIŠČE

... PoTUJ ...

TRAJNOSTNO

LINIJA TURNIŠČE

VOZI: PON.–PET.

NAZIV POSTAJALIŠČA	1	2
PTUJ AVTOBUSNA POSTAJA	11:30	14:30
PTUJ BREG TRGOVINA	11:33	14:33
PTUJ TRANSSERVIS	11:36	14:36
PTUJ TURNIŠČE	11:39	14:39
PTUJ SELSKA C. 46	11:40	14:40
DRAŽENSKA CESTA 14	11:42	14:42
SP. HAJDINA ŽP	11:45	14:45
POLJSKA CESTA 1	11:46	14:46
POLJSKA CESTA 2	11:47	14:47
POLJSKA CESTA 3	11:48	14:48
OŠ BREG	11:50	14:50
PTUJ BREG TRGOVINA	11:52	14:52
PTUJ AVTOBUSNA POSTAJA	11:55	14:55

Hop, na ptujski mestni

AVTOBUS!

MESTNA OBČINA PTUJ

Z MESTNIM AVTOBUSOM TUDI NA TURNIŠČE

S 1. 7. 2021 smo ponovno pričeli izvajati mestni avtobusni promet. K obstoječi liniji »mestno jedro« se je dodatno uvedla nova linija »Turnišče«, ki se izvaja na relaciji AP Ptuj-Zagrebška cesta-Selska cesta-Draženska cesta-Poljska cesta-Breg-AP Ptuj.

VOZNI RED LINIJE MESTNO JEDRO

VOZI: PON.–PET.

VOZI: SOB., NED., PRAZNIKI

VOZI: PON.–PET., SOB., NED., PRAZNIKI

	NAZIV POSTAJALIŠČA	1	2	3	4	5	6	7	8	9	10	11	12	13	14	15	16	17	18	19	20	21	22	23	24	25	26	27
1	PTUJ AVTOBUSNA POSTAJA	6:10	6:40	7:00	7:10	7:40	8:00	8:10	–	8:40	9:00	–	9:30	11:00	–	12:00	–	12:30	13:00	13:30	14:00	15:00	15:30	16:30	17:30	18:30	19:30	20:00
2	DOM UPOKOJENCEV PTUJ	6:12	6:42	7:02	7:12	7:42	8:02	8:12	–	8:42	9:02	–	9:32	11:02	–	12:02	–	12:32	13:02	13:32	14:02	15:02	15:32	16:32	17:32	18:32	19:32	20:02
3	RIMSKA PEČ	6:13	6:43	7:03	7:13	7:43	8:03	8:13	–	8:43	9:03	–	9:33	11:03	–	12:03	–	12:33	13:03	13:33	14:03	15:03	15:33	16:33	17:33	18:33	19:33	20:03
4	BANKA – 5. PREKOMORSKE	6:16	6:46	7:06	7:16	7:46	8:06	8:16	–	8:46	9:06	–	9:36	11:06	–	12:06	–	12:36	13:06	13:36	14:06	15:06	15:36	16:36	17:36	18:36	19:36	20:06
5	BRATJE REŠ	6:18	6:48	7:08	7:18	7:48	8:08	8:18	–	8:48	9:08	–	9:38	11:08	–	12:08	–	12:38	13:08	13:38	14:08	15:08	15:38	16:38	17:38	18:38	19:38	20:08
6	POD GRADOM – PARKIRIŠČE	6:20	6:50	7:10	7:20	7:50	8:10	8:20	–	8:50	9:10	–	9:40	11:10	–	12:10	–	12:40	13:10	13:40	14:10	15:10	15:40	16:40	17:40	18:40	19:40	20:10
7	TRŽNICA	6:22	6:52	7:12	7:22	7:52	8:12	8:22	–	8:52	9:12	–	9:42	11:12	–	12:12	–	12:42	13:12	13:42	14:12	15:12	15:42	16:42	17:42	18:42	19:42	20:12
8	SLOVENSKI TRG	6:23	6:53	7:13	7:23	7:53	8:13	8:23	–	8:53	9:13	–	9:43	11:13	–	12:13	–	12:43	13:13	13:43	14:13	15:13	15:43	16:43	17:43	18:43	19:43	20:13
9	OŠ OLGE MEGLIČ	6:24	6:54	7:14	7:24	7:54	8:14	8:24	–	8:54	9:14	–	9:44	11:14	–	12:14	–	12:44	13:14	13:44	14:14	15:14	15:44	16:44	17:44	18:44	19:44	20:14
10	OB DRAVI	6:26	6:56	7:16	7:26	7:56	8:16	8:26	–	8:56	9:16	–	9:46	11:16	–	12:16	–	12:46	13:16	13:46	14:16	15:16	15:46	16:46	17:46	18:46	19:46	20:16
11	ZADRUŽNI TRG - PARKIRIŠČE	6:30	7:00	7:20	7:30	8:00	8:20	8:30	–	9:00	9:20	–	9:50	11:20	–	12:20	–	12:50	13:20	13:50	14:20	15:20	15:50	16:50	17:50	18:50	19:50	20:20
12	TERME PTUJ	6:33	7:03	7:23	7:33	8:03	8:23	8:33	–	9:03	9:23	–	9:53	11:23	–	12:23	–	12:53	13:23	13:53	14:23	15:23	15:53	16:53	17:53	18:53	19:53	20:23
13	PTUJ AVTOBUSNA POSTAJA	6:38	7:08	7:28	7:38	8:08	8:28	8:38	8:30	9:08	9:28	9:30	9:58	11:28	11:30	12:28	12:30	12:58	13:28	13:58	14:28	15:28	15:58	16:58	17:58	18:58	19:58	20:28
14	PTUJ BOLNICA	–	–	–	–	–	–	–	8:32	9:10	–	9:32	10:00	–	11:32	–	12:32	13:00	–	14:00	–	–	–	–	18:00	19:00	–	20:30
15	DORNAVSKA C. MERKUR	–	–	–	–	–	–	–	8:35	9:13	–	9:35	10:03	–	11:35	–	12:35	13:03	–	14:03	–	–	–	–	18:03	19:03	–	20:33
16	PTUJ ROGOZNICA N. POKOP.	–	–	–	–	–	–	–	8:37	9:15	–	9:37	10:05	–	11:37	–	12:37	13:05	–	14:05	–	–	–	–	18:05	19:05	–	20:35
17	DORNAVSKA C. MERKUR	–	–	–	–	–	–	–	8:39	9:17	–	9:39	10:07	–	11:39	–	12:39	13:07	–	14:07	–	–	–	–	18:07	19:07	–	20:37
18	TC QCENTER	–	–	–	–	–	–	–	8:40	9:18	–	9:40	10:08	–	11:40	–	12:40	13:08	–	14:08	–	–	–	–	18:08	19:08	–	20:38
19	TC SUPER MESTO	–	–	–	–	–	–	–	8:45	9:23	–	9:45	10:13	–	11:45	–	12:45	13:13	–	14:13	–	–	–	–	18:13	19:13	–	20:43
20	TC QLANDIJA	–	–	–	–	–	–	–	8:47	9:25	–	9:47	10:15	–	11:47	–	12:47	13:15	–	14:15	–	–	–	–	18:15	19:15	–	20:45
21	PTUJ AVTOBUSNA POSTAJA	–	–	–	–	–	–	–	8:52	9:30	–	9:52	10:20	–	11:52	–	12:52	13:20	–	14:20	–	–	–	–	18:20	19:20	–	20:50

ARRIVA ŠTAJERSKA, d. d. / Meljska cesta 97, Maribor / Informacije: 090 74 11 /www.arriva.si

Dogodki ob 30-letnici samostojnosti države

Stanka Krajnc Letonja

Knjižnica Ivana Potrča Ptuj je 22. junija ob praznovanju dneva državnosti pripravila **dogodek z naslovom »*Radio-Tednik Ptuj med slovensko osamosvojitveno vojno*«.** Davorin Jukić je knjižnici predal v hrambo zvočne posnetke, ki so nastali med vojno za Slovenijo na ptujskem območju. Zvočni posnetki izpričujejo številne dogodke, ki so se v tem času dogajali in o katerih so poročali novinarji Radia Ptuj. Istočasno so v razstavišču pripravili razstavo izbranih fotografij Martina Ozmeca na temo vojne za Slovenijo na Ptujskem. V kulturnem programu so nastopili Ženski pevski zbor Lilith ter Monika in Primož Kelenc.

V okviru prireditev ob 30-letnici samostojne Slovenije so 24. junija v Salonu umetnosti odprli **interdisciplinarno razstavo o razvoju MO Ptuj v letih od 1991 do 2021 z naslovom »*30 let Ptuja v Republiki Sloveniji*«,** izdali pa so tudi istoimensko publikacijo s prispevki Nataše Kolar, Aleksandra Lorenčiča, Martina Šteinerja, Stanke Gačnik in Mojce Vomer Gojkovič. Na razstavi, ki bo na ogled do 5. decembra, je razstavljen izbor muzejskih predmetov, pridobljenih v zadnjih treh desetletjih. Tako razstavo kot izid publikacije so omogočili Mestna občina Ptuj, Ministrstvo za kulturo RS in Pokrajinski muzej Ptuj Ormož.

Turistično društvo Ptuj je v počastitev 30-letnice samostojne države **uredilo največjo vodoravno sončno uro v Sloveniji s premerom 14 metrov,** ki stoji ob cerkvi sv. Ožbalta in predstavlja novo turistično zanimivost Ptuja. Namenu so jo predali 24. junija. Avtor ure je Boštjan Pavlič, strokovno pa je pomagal krajinski arhitekt Boštjan Vauda. Gnomon oziroma kazalec sence je zapičen v tla, k vodoravnici je nagnjen pod kotom, ki je enak naši zemljepisni širini. Da kaže pravilen čas, mora biti vreme sončno in jasno.

Foto: Črtomir Goznik, Stanka Krajnc Letonja

Slovesno odprtje novih prostorov ZRS Bistra Ptuj

Stanka Krajnc Letonja

ZRS Bistra Ptuj je ob pomoči Mestne občine Ptuj v letošnjem letu preuredila prostore na Slovenskem trgu 8, ki so jih na krajši slovesnosti predali svojemu namenu. Odprtja se je udeležila tudi županja Nuška Gajšek, ki je poudarila, kako pomembna so prizadevanja za razvoj podjetništva in ustvarjanje pogojev zanj.

V dodatnih prostorih že od marca letos deluje točka SPOT, Slovenska poslovna točka, namenjena različnim ciljnim skupinam – mladim, potencialnim podjetnikom in delujočim podjetjem, izvajajo pa tudi nov podjetniški projekt podjetniškega usposabljanja za potencialne podjetnike, Podjetno nad izzive – PONI Podravje, v katerem je šest bodočih podjetnic razvijalo sveže podjetniške ideje, v naslednjih mesecih pa bo kar 36 bodočim podjetnikom pomagal na lastno podjetniško pot.
Direktor ZRS Bistra Ptuj, dr. Štefan Čelan, se je občini, županji in svetnicam ter svetnikom zahvalil za vso podporo, tudi finančno: »Na Bistri ne bi zmogli brez razumevanja in podpore MO Ptuj. Županji ni bilo treba na dolgo in široko pojasnjevati, čemu bodo služili dodatni prostori. Ideje pa ni podprla zgolj moralno, temveč tudi finančno v višini dobrih 20.000 evrov. Obveza lokalne skupnosti namreč je, da morajo biti prostori, preden so predani v upravljanje ali najem, opremljeni do tretje faze. Za celotno notranjo pisarniško in računalniško opremo v višini slabih 30.000 evrov pa smo poskrbeli v ZRS Bistra Ptuj.«

Zaključek projekta Narava na krožniku

Stanka Krajnc Letonja

Vodilni partner Ljudska univerza Ptuj in projektni partnerji Zabavna Kmetija Murko Zgornja Hajdina, Kmetija Murko Lancova vas in Kmetija Furek Zgornja Hajdina so sodelovali v projektu Narava na krožniku, ki je nastal na osnovi Programa razvoja podeželja Republike Slovenije za obdobje 2014–2020. Projekt, financiran s strani RS, Ministrstva za kmetijstvo, gozdarstvo in prehrano RS ter Evropskega kmetijskega sklada za razvoj podeželja (EKSRP), je trajal od julija 2018 do julija letos.

Cilj projekta Narava na krožniku je bila priprava osnovnih pogojev za izvajanje izobraževalnih vsebin na kmetiji, s čimer so želeli pritegniti predvsem otroke iz vrtca, učence OŠ, njihove starše in stare starše, upokojence, člane različnih društev in člane lokalnih kmetijskih gospodarstev. Del učnega procesa je potekal na kmetiji, poudarek pa je bil na varovanju okolja in pridelavi ter pripravi zdrave hrane. Kmetovalci so tako lahko svoja bogata znanja in izkušnje prenesli širše. Posamezne izobraževalne vsebine so izvajali praktično, druge v obliki predavanj ob podpori video in foto gradiv, s prikazom celotnega procesa opravil in del na kmetiji, od priprave zemlje, setve, obdelave, žetve in nato do predelave žit v izdelke. Namen projekta je bil predvsem izobraževanje otrok in mladine o pridelavi ter pomenu zdrave, lokalno pridelane hrane, s poudarkom na praktičnih postopkih pridelovanja in njeni pripravi, z željo, da spoznajo načine in postopke pridelave in da cenijo in spoštujejo, koliko truda je treba, da jed pride na krožnik. Prikazali so tudi tradicionalne in ekološke načine pridelave ter predelave povrtnin po principih permakulture – kako sami in z malo truda pridelamo zdravo hrano, ob tem pa varujemo še okolje.
Projekt so predstavili na več dogodkih: na Seniorijadi 2019, v Centru za družine - Špajza modrosti, članom U3ŽO na LU Ptuj, pripravili so različne informativno promocijske tiskovine, ga objavili na projektni spletni in FB strani ter na zaključni konferenci 8. julija.

Foto: Stanka Krajnc Letonja

Županja sprejela najboljše dijake

Stanka Krajnc Letonja

V skladu s Pravilnikom o podeljevanju priznanj in nagrad osnovnošolcem, športnikom osnovnih šol, učencem glasbenih šol, dijakom in študentom Mestne občine Ptuj sta učiteljski zbor Gimnazije Ptuj in kolegij ravnateljev Šolskega centra Ptuj naredila izbor najboljših dijakov posameznega izobraževalnega programa za šolsko leto 2020/2021.
Najboljšim dijakom posameznih šol je županja Nuška Gajšek na sprejemu, ki je potekal 23. junija, podarila spominsko priznanje, stekleno medaljo z grbom Mestne občine Ptuj, in knjižno nagrado. Naj dijak gimnazije ter naj dijaka poklicnega in srednješolskega programa Šolskega centra Ptuj pa sta prejela še svečano listino in denarno nagrado 300 evrov.
Naj dijak Elektro in računalniške šole, srednjega strokovnega izobraževanja tehnik računalništva je Marcel Vrbnjak, naj dijak Strojne šole, srednjega strokovnega izobraževanja strojni tehnik je Matic Kramberger, naj dijak Strojne šole, srednjega poklicnega izobraževanja avtoserviser je Jernej Šteger, ki je hkrati tudi naj dijak triletnega izobraževalnega programa Šolskega centra Ptuj za šol. leto 2020/2021, naj dijakinja Šole za ekonomijo, turizem in kmetijstvo srednjega strokovnega izobraževanja ekonomski tehnik je Špela Borko, ki je hkrati tudi naj dijakinja štiriletnega izobraževalnega programa Šolskega centra Ptuj za šol. leto 2020/2021, naj dijak Gimnazije Ptuj pa je postal Gal Zmazek.

Sprejem Kristjana Čeha

K nizu izjemnih uspehov je atlet Kristjan Čeh v juliju dodal še ubranitev naslova evropskega prvaka v metu diska do 23 let v Talinu, kjer je z metom 67,48 metra slavil rekord prvenstva. Za izjemne športne dosežke in popotnico pred olimpijskimi igrami v Tokiu mu je županja Nuška Gajšek čestitala na sprejemu v mestni hiši, ob tem pa dodala: »Upam, da odhaja iz mestne hiše z neko dodano energijo, da ve, da stojimo za njim, da ga podpiramo ne glede na rezultat. On je za nas že zmagovalec.«

Olimpijsko baklo ponesli tudi na Ptuju

Na Mestnem trgu je slovensko baklo, simbol vrednot olimpizma in povezovanja, županja Mestne občine Ptuj Nuška Gajšek v družbi podžupana Marjana Kolariča in vodje Regijske pisarne Olimpijskega komiteja Slovenije Franja Rozmana predala v roke Urški Žolnir Jugovar. Bakla je na svoji poti romala v roke ptujskih športnikov – Denisa Lazarja, Line Maltarič, Maje Bedrač, Majde Raušl, atletinje Nine Kolarič in drugih. Na njeni poti so jo pozdravila številna ptujska društva. Dogodka so se udeležili tudi parakolesar Anej Doplihar, Vlado Čuš, letošnji prejemnik Bloudkove plakete za pomemben prispevek k razvoju slovenskega športa in Judo kluba Drava Ptuj, ter Dejan Zavec, nekdanji svetovni boksarski prvak. Ponosno pa so ob bakli tekli tudi učenci iz Olgice in Mladike ter člani Judo kluba Drava Ptuj.

Foto: Črtomir Goznik

Urgentni center na Ptuju bo, gradnja se lahko začne

Mateja Tomašič

Minister za zdravje Janez Poklukar je med obiskom v ptujski bolnišnici konec junija, v okviru obiska vlade v Podravju, potrdil, da je vlada prižgala zeleno luč za gradnjo urgentnega centra na Ptuju. Kot je dejal, bo država za ta projekt, katerega vrednost investicije znaša nekaj manj kot 6,6 milijona evrov, prispevala 4,4 milijona evrov.

Vlada je po besedah Poklukarja 30. junija, na delovni seji, ki je potekala na Ptujskem gradu, dopolnila načrt razvojnih projektov v obdobju 2021–2024, ki prinaša manjkajoča sredstva Splošni bolnišnici Jesenice in gradnji urgentnega centra na Ptuju.
»Bolnišnica pokriva regijo s 110 tisoč ljudmi, zato je to pomemben zdravstveni zavod v regiji. Je prvi korak k temu, da zagotavljaš nujno zdravstveno oskrbo. Vlada Republike Slovenije je danes sprejela sklep, načrt razvojnih projektov z dopolnitvijo v obdobju 2021–2024, ki prinaša SB Jesenice in urgentnemu centru na Ptuju manjkajoča sredstva. Tako da lahko povem veselo novico, da se gradnja urgentnega centra v SB Ptuj lahko prične,« je povedal v izjavi za medije po srečanju z vodstvom bolnišnice. Tako bo Ptuj po večletnih prizadevanjih za urgentni center tega vendarle dobil. Dokončan bo predvidoma v letu 2023 in bo omogočil optimalno dostopnost do zdravstvenih storitev ter hitro in učinkovito medicinsko pomoč.
Projekt je po besedah Poklukarja ocenjen na skoraj 6,6 milijona evrov. »Od tega bo država zagotovila 3,4 milijona evrov neposredno iz proračuna, za milijon evrov pa se predvideva, da ga bo pridobila s prodajo nepremičnin,« je dejal.
Državni sekretar Robert Cugelj je pojasnil, da je s sklepom vlade potrjena finančna konstrukcija projekta urgentnega centra na Ptuju. »Dejansko lahko začnemo graditi. Predvidevamo, da bomo do konca novembra objavili javni razpis za izbor izvajalcev. Računamo, da bomo do konca februarja prihodnje leto izbrali izvajalca gradbenih del,« je povedal.
Direktorica bolnišnice Anica Užmah je dodala, da bo bolnišnica za urgentni center prispevala 1,5 milijona evrov. Zahvalila se je vsem zaposlenim, ki so zadnja tri leta trdo delali, predvsem pa v času covida-19 prisluhnili navodilom, da so skupaj soustvarili pogoje za izvedbo ptujskega projekta.

Tako bo projekt, ki se je začel že pred letom 2014, po več letih negotovosti vendarle kmalu realiziran in bo z moderno opremo in ustreznimi prostori ter vrhunskim kadrom optimalno in kakovostno obravnaval nujne primere in bolnike.
Z vladno delegacijo so govorili še o nekaterih drugih nujnih vlaganjih v opremo in prostore ter poslovanju ptujske bolnišnice, ki je uravnoteženo. »Če ne bo pomembnega poslabšanja epidemije, lahko računamo, da bo bolnišnica v večjem delu izvedla programe v pričakovanem obsegu, torej 100-odstotno,« je povedal minister. Govorili so tudi o drugih posodobitvah, ki jih bolnišnica potrebuje, o potrebni menjavi sterilizatorjev, nadgradnji magnetnoresonančne naprave, potrebni prenovi lekarne … »Treba je izpostaviti, da številni programi potekajo v 150 let starih prostorih, ki ves čas terjajo obnavljanje in posodobitve. V bolnišnici imajo kar nekaj aparatur, ki terjajo zamenjavo, in ključno je, da zakon za zagotavljanje sredstev za slovensko zdravstvo sprejmemo in seveda omogočimo, da bo slovensko zdravstvo na srednji oziroma dolgi rok usposobljeno, da bodo strokovnjaki s področja zdravstva lahko opravljali svoje poslanstvo.

Cepilno mesto tudi v SB Ptuj

Dotaknili so se tudi tematike cepljenja proti covidu-19. Tudi v SB dr. Jožeta Potrča imajo od 13. julija naprej cepilno mesto za paciente, obiskovalce in spremljevalce, ki v bolnišnico prihajajo na specialistične preglede in posege. Cepilno mesto deluje v prostorih kirurškega oddelka (urgenca – vhod št. 1) ob delovnikih med 10. in 12. uro. Cepijo s cepivom Pfizer/Biontech. Po predhodnem dogovoru pa tudi s cepivoma Janssen in Moderna. Zaželeno je, da se na cepljenje v bolnišnici naročite od ponedeljka do petka med 8. in 10. uro na tel. št. 02 7491577.

Foto: Črtomir Goznik

Utrip s poletnih festivalov

Mateja Tomašič

Festival Arsana: Povpraševanje po vstopnicah večje kot v preteklih letih

Operni večer na Panorami, v izvedbi Opere SNG Maribor s simfoničnim orkestrom in solisti, si je ogledalo rekordno število obiskovalcev. »Najverjetneje gre za največji kulturni dogodek letošnjega poletja v Sloveniji na prostem, saj smo z več kot 5500 obiskovalci iz vse Slovenije in tudi sosednjih držav ne le veličastno otvorili 13. festival Arsana, ampak celotni Sloveniji pokazali eno najlepših prizorišč, z veličastno veduto gradu in mesta v ozadju. Vtisi nastopajočih in občinstva so izjemni. Veliko nam pomeni, da so dogodek sprejeli tudi Ptujčani in da je privabil celotne družine, saj tako med seboj povezuje generacije in tudi mesto,« je navdušen direktor festival Arsana Mladen Delin.

Letošnji festival bo na desetih prizoriščih ponudil 36 dogodkov, z več kot 300 umetniki, ustvarjalci in izvajalci. Do 29. julija so nastopili zmagovalci tekmovanja mladih slovenskih glasbenikov TEMSIG, študentje glasbe, priznani slovenski umetniki in ustvarjalci. Na Arsaninem odru pa je letos ponovno navdušila zasedba A capella glasbe Naturally 7 iz ZDA. »Letošnji festival Arsana se s programom uvršča med največje tri poletne glasbene festivale v Sloveniji in vedno bolj opaznega na evropskem in svetovnem festivalskem zemljevidu. Povpraševanje po vstopnicah je bilo veliko. Takšnega ne beležimo niti v prejšnjih letih. Zelo se pozna večmesečna praznina brez dogodkov in druženja. Smo pa seveda pripravili izredno ambiciozen program in s tem dodatno vzbudili pozornost,« je povedal sogovornik. Festival se nadaljuje še 14. avgusta z Večerom Amy Winehouse by June ter nastopi Infected in Jocker Out.

Kino brez stropa vse poletje

Kino brez stropa je letos dobil novo prizorišče – dvorišče za kinom, ki so ga obiskovalci lepo sprejeli. »Dobivamo zelo dobre odzive obiskovalcev glede prizorišča – še eno doslej "neodkrito" ptujsko dvorišče je oživelo, dobilo kulturno vsebino,« je povedala vodja Mestnega kina Ptuj Nina Milošič in dodaja, da so z obiskom zadovoljni. Otvoritev je bila razprodana, dobro pa so bile obiskane tudi druge projekcije. Nekaj so jih zaradi dežja izvedli v dvorani.

Gledalci so veseli tudi druge letošnje novosti, in sicer da Kino brez stropa letos prvič poteka vse poletje. Tako se lahko udeležijo Kina brez stropa ne glede na dopuste. »To je mogoče po zaslugi našega mednarodnega evropskega projekta Resonance Cinema, ki ga sofinancira Evropska unija. V okviru tega projekta smo namreč kupili lasten mobilni kinoprojektor s pripadajočo opremo,« dodaja Nina Milošič. Filmi so na sporedu vsak petek, soboto in nedeljo do 29. avgusta. Ob tem velja poudariti, da je vsak večer na sporedu drug film, tako da se najde za vsakogar nekaj. Težišče programa je na odličnih neodvisnih, zlasti evropskih filmih, prikazujejo pa tudi najnovejše hollywoodske uspešnice. Tudi v avgustu pa so pripravili še nekaj zanimivih spremljevalnih dogodkov ob filmih, večinoma glasbene narave. Spored oblikujejo sproti glede na svetovne izide filmov. Ta konec tedna so na sporedu filmi Izbrisati zgodovino (30. 7.), Križarjenje skozi džunglo (31. 7.) in Zakaj skačem (1. 8.).

19. Festival sodobne umetnosti Art Stays vse do 18. septembra

Otvoritveni vikend festivala je bil uspešen uvod v ptujsko poletje razstav in umetnosti. »Festival smo odprli z izjemnim baročnim performansom znane ruske umetnice Sashe Frolove v dvorani Dominikanskega samostana. Ekipa dobro pripra-

Foto: Črtomir Goznik

vljenih vodnikov je vsak večer vodila goste po razstaviščih v mestu in žareče oči ter nasmeški zadovoljnih, umetnosti lačnih obiskovalcev so dokaz, da nam je ponovno uspelo pripeljati na Ptuj res zanimiva in raznolika dela umetnikov z vseh koncev sveta,« je vtise strnil direktor festivala Jarnej Forbici.
Jedro festivalskega programa so razstave na osmih razstaviščih in ostajajo odprte do 18. septembra. V Galeriji mesta Ptuj razstavljajo umetniki iz Nemčije, Kuvajta, Azerbajdžana, Izraela in Slovenije. Dominikanski samostan gosti kiparsko razstavo, kjer med drugim razstavlja svetovno znana gruzijska umetnica Tamara Kvesitadze. V sobanah ptujskega gradu je izjemna razstava ruske umetnice Sashe Frolove in japonskega kiparja Kyojija Nagatanija. Na zgodovinsko bogati razstavi v Miheličevi galeriji pa lahko občudujete dela svetovno znanih umetnikov, kot so Lucio Fontana, Julio Le Parc, Morrison … »Med pogovori z gostujočimi umetniki in kustosi smo podrobneje spoznali njihovo delo in navdušenje nad Ptujem in festivalom. Jutranje likovne delavnice za otroke, pod vodstvom akademske slikarke Tjaše Čuš, so privabile mnoge najmlajše umetnike. Večerno dogajanje v mestu pa so oživeli koncerti na Slovenskem trgu, pika na i pa je bil koncert in videomapiranje na peš mostu, ki si ga je ogledalo res veliko število obiskovalcev,« je še povedal direktor festivala.
19. festival sodobne umetnosti Art Stays še v avgustu prinaša festivalske vikende z vodenimi ogledi, pogovore z umetniki ter večerna dogajanja na odru in v galerijah.

Novo gledališče na Ptuju

Za majhne in velike (otroke) – ECI PECI kreativno gledališče

Mojca Prigl, kreativna vodja

Smo igriva ekipa kreativcev – zagnani, ustvarjalni in neustrašni ljubitelji gledališča. Pod režijsko taktirko prve naše lutkovne predstave Bukla in dober knjižni tek se je podpisal Samo M. Strelec. Ptujskemu občinstvu smo se premierno predstavili v Knjižnici Ivana Potrča Ptuj 13. julija 2021 in s prvo ponovitvijo v Dominikanskem samostanu Ptuj 24. julija 2021. Lutke oživljamo v dveh animatorskih parih, Janja Erpič in Mojca Prigl ter Tina Maroh in Luka Ravnjak. Besedilo je avtorsko delo igralske ekipe, za glasbeni aranžma je poskrbel Mihael Roškar, lutke in scena so nastale izpod rok Leonore Švagan in ekipe, za grafično podobo je poskrbel Patrik Komljenović, tehnično pomoč nam je nudil Nejc Bedrač.

Predstava spodbuja bralno kulturo, pozitiven odnos do knjig ter s tem povezana interes in motivacijo za branje. Otrokom na njim razumljiv, duhovit način pomaga preseči določene stereotipe, uči jih sprejemanja drugačnosti in lastnih pomanjkljivosti.

Foto: Samo M. Strelec

Zaključek Pikine bralne značke

Mateja Tomašič

Ob zaključku osme sezone Pikine bralne značke v Knjižnici Ivana Potrča Ptuj, je v začetku julija mlade bralce obiskala navihana Pika Nogavička. Razveselila se je vsakega bralca, mu čestitala in mu podarila drobno darilce, ki ga je izdelala sama. Gledališko društvo Eci peci pa je odigralo lutkovno predstavo Bukla in dober knjižni tek. »Tega so bralci zagotovo imeli, saj so vtise o prebranih knjigah pridno zapisovali v Pikine beležke, ki so jih dobili v knjižnici, prav tako so narisali veliko lepih ilustracij. Vsak je s priporočilnega seznama, na katerem prevladujejo zabavne knjige, prebral vsaj štiri. Priznanje je osvojilo 43 Pikinih bralcev, od teh je bilo kar devet takšnih, ki so sodelovali že tretjič in so tako osvojili zlato priznanje in zlat Pikin gumbek,« je povedala Jasmina Burjan, vodja Pikine bralne značke v Knjižnici Ivana Potrča Ptuj.
Pikina bralna značka je projekt za spodbujanje branja pri najmlajših uporabnikih knjižnice do vključno 6. razreda osnovne šole. Pikina bralna značka ima petdesetletno tradicijo, s slovensko pa so leta 2011 začeli v Knjižnici Velenje. Mladinski oddelek ptujske knjižnice pri projektu sodeluje od leta 2012, danes je vseh sodelujočih splošnih knjižnic sedem.
V knjižnico ste otroci vabljeni tudi v poletnih dneh, po poletno branje, k sodelovanju pri Pikini bralni znački in na Počitniške urice.

Obredja radosti

Stanka Krajnc Letonja

24. junija se je na mestni tržnici odvijal dogodek Obredja radosti, na katerem so se prepletali glasba, poezija, zgodba, ples in gledališče, pod režijsko taktirko avtorice scenarija ter poezije Romane Ercegović. Ta je o dogodku dejala: »Navdih za to stvaritev je zgodba o sedmih starih mogočnih katalpah, ki so nekoč rasle na tržnici našega mesta. Drevesa so bila posekana, a so za seboj pustila 15 mladik, ki so v skrbni negi v treh letih zrasle v majhna drevesca. Z dogodkom smo počastili ta čudež življenja, ki se nadaljuje in daje upanje. Mlade katalpe smo svečano podarili novim varuhom. Posajene bodo po vsem mestu in v novem Gaju sedmih katalp v botaničnem vrtu dvorca Ristovec. Del stvaritve je posvečen vsem, ki ste se zavzemali za obstoj katalp. Za mnoge boleča zgodba je tako dobila epilog, zdravilen, dostojanstven, kot si ga zasluži. Naj rasejo mlade katalpe v našem mestu kot upanje, kot spomin in opomin, da je pomembno delovati s srcem, z občutkom, z ljubeznijo do dreves, narave, in spoštovanjem do vseh nas.«

Obredja radosti so nastala v produkciji Obrednega gledališča Duša Zemlje v sodelovanju s pobudo Glas Slovenk. V tej stvaritvi, v kateri ima posebno mesto glas žensk – prvinska srčna ustvarjalnost, modrost prednic, lepota radosti –, je Romana povezala ustvarjalke Ptuja, Liljano Klemenčič, Majdo Fridl, Vesno Kamenšek, Natalijo Resnik, Vesno Neferamis, ter vse Slovenije – Simono Čudovan, Andrejo Cepuš, Tjašo Cepuš, Edito Čerče, Mihaelo Jagodič Mohorčič, Bernardko Zorko, Manu Hvala in Alexis Srša. Nastopila sta tudi Ženski pevski zbor Lilith in Komorni moški zbor Ptuj. Organizacijo je vodila Alenka Simonič.

Od lipe do prangerja

Od lipe do prangerja je tradicionalna turistična prireditev in ena najstarejših tovrstnih prireditev v Zgornji Savinjski dolini. 10. julija so v Rečici ob Savinji naše mesto v okviru Turističnega društva Ptuj predstavljali člani Društva Cesarsko-kraljevi Ptuj. Prireditev povezuje kraje s še ohranjenimi prangerji oziroma sramotilnimi stebri. V Sloveniji jih je 14, najvišji pa je prav naš ptujski, Orfejev spomenik. Po besedah udeležencev je prireditev, ki prikazuje srednjeveško dogajanje, ponudila obilo priložnosti za povezovanje in sodelovanje. Člani TD Ptuj so na stojnici delili tudi promocijsko gradivo o pestrem dogajanju in prihajajočih prireditvah na Ptuju, kot običajno pa so gostiteljem predali darilo s povabilom na Ptuj, na tradicionalne Grajske igre, ki bodo 11. septembra na turnirskem prostoru Ptujskega gradu.

Rov pod gradom

Rovi pod Ptujskim gradom so vedno burili domišljijo prebivalcev in obiskovalcev Ptuja. Navdušenci iz Zavoda TuRA Ptuj ponovno odpirajo in oživljajo te skrivnostne podzemne prehode. Z vodenimi ogledi odstirajo tančico skrivnosti, ki obdaja rove. V soju luči vas popeljejo skozi ptujsko podzemlje. Družine in otroci se lahko podajo na igro Pobeg iz grajskega rova, odrasli pa lahko okušajo vino in pivo na doživljajskih degustacijah v popolni temi, kar pričara svojevrstno izkušnjo, saj vina ne samo okušate, ampak ga tudi začutite.
Aktualni dogodki so objavljeni na Facebook profilu Rov pod gradom – Ptuj underground.
https://www.facebook.com/Underground.Ptuj/
Za več informacij so vam na voljo na: turaptuj@gmail.com, 031 467 265 ali 031 609 887.

Foto: Urška Henigman, arhiv Društva Cesarsko-kraljevi Ptuj

Varnostni sosvet – poziv staršem, ker so počitnice njihova priložnost

mag. Janez Merc

V torek, 22. junija 2021, se je na svoji redni seji sestal varnostni sosvet. Seznanil se je, kako so pripravljene pristojne službe za varen konec šolskega leta, kako varno preživeti čas počitnic in kaj vse je potrebno za začetek novega šolskega leta.

Posebna opozorila so bila podana za konec šolskega leta, ko mladi dobijo rezultate svojega dela za minulo šolsko leto in ob tem nekateri slavijo, spet drugi iščejo rešitve za svoj neuspeh. Vse to je nemalokrat povezano s sproščanji, ki so lahko tvegana. Vse službe so dobile naloge, da pomagajo ob tej situaciji, vsekakor pa je na mestu poziv staršem, da mlade primerno pripravljajo na vsakokratno odraščanje in varno stopanje po stopnicah življenja.

Med počitnicami so otroci doma, zato so mnogi starši pred izzivom, kako zagotoviti varstvo. To ni le varstvo, tukaj mora biti program. V tem programu običajno sodeluje cela družina, tudi dedki in babice. Vsi se bojimo pokoronskih ukrepov, in to tistih, ki se izrazijo kot posledica zdravstvenega stanja, kot drugih, ko ljudje komaj čakajo na svobodo, ki so jo imeli nekoč. Protikoronski ukrepi imajo tukaj omejitve, če gre za bolne in tvegane kategorije starejših, drugače pa naj ne bi bilo omejitev. Prosti čas počitnic pa ima mnogo pasti, ki se najdejo v preveliki uporabi računalnikov in mobitelov, v vožnji s kolesi, v vožnji s skiroji, problematika neuporabe čelad itd. Posebej naj opozorimo na slednje, kjer je vzgoja pomembnejša od nakupa. Otroku želimo uživanje in adrenalin, vendar moramo zagotoviti, da bo to varno. Prav pri slednjem mnogokrat ne naredimo dovolj. Največja napaka je, če smo izvedli investicijo brez vložka v varnost.

Otroci vedno potrebujejo starša – vzgojitelja. Pomanjkanje tega pomeni nesrečo, pomeni tveganje ali nesrečo drugega, pomeni bodoče težave vašega mladostnika. Ko pride do teh težav, se moramo vprašati, kje, kdaj in kaj smo zamudili. Vložek v otroke je naš vložek v našo srečno/nesrečno prihodnost. Ta vložek je naš program za vsako delo in vsak izziv. Mnogi se izgovarjajo, da jih otroci ne ubogajo, žal pa s tem sporočajo, da so marsikaj zamudili in marsičesa niso naredili. Otroci so kot polje: kar bomo sadili, negovali, to bomo želi.

Ko smo pri starših, naj omenimo, da vrtci, šole, LAS, policija in mnogi drugi organizirajo oblike izobraževanja, ki pa se jih običajno udeležijo tisti, ki sami dobro poskrbijo za vzgojo svojih otrok. Naše sporočilo pa je še bolj namenjeno tistim, ki imajo z otroki težave, kajti zavedati se morajo, da so odgovorni za vse to, kar je in kar jih še čaka.

Počitnice so priložnost, da starši nadomestijo svoj vložek v vzgojo. Nasploh ugotavljamo, da se vse premalo dela na vzgoji, na odnosih med ljudmi, na socializaciji. Nasploh sta želja in potreba po aktiviranju staršev, ki so prvi in zadnji socializator. Odgovornost staršev je v oblikovanju osebnosti, v razvoju vrednot in v popolnosti napotitve mladostnika v življenje. Glede na to, da marsikateri starš hitro ugotovi, da ima vse večje težave pri vzgoji mladostnika, je na dlani, da je prišel v fazo, ko ne more odgovorno izpolnjevati svoje funkcije. Zamujeno v družini težko nadoknadijo vsi naslednji dejavniki. Če pa k temu dodamo, da je vse manj vzgoje v celotnem vzgojno-izobraževalnem sistemu, je končno stanje na dlani. Zato je ponovljena pobuda, da se tudi s pomočjo Ptujčana in PeTV posredujejo strokovne teme, ki bi se dotaknile vloge in nalog staršev na tem področju.

Mestna občina Ptuj je prejela priznanje za najvarnejšo mestno občino, kar je odraz dela vseh in sporočilo, da smo na Ptuju med najbolj varnimi. To je priznanje pristojnim službam in tudi prizadevnim občanom. To priznanje vpliva na kakovost življenja in prav je, da jo vedno bolj dvigamo.

Vsi ugotavljamo, da z varnostno problematiko ni možno opraviti le v eni akciji, ampak je proces, ki se ne sme nikoli končati. Glede varnosti delajmo že danes tako, kot bi delali neuki po nesreči. Ko imamo vse, nam ostane tudi, da naredimo vse, po tveganju ostane le en cilj, pa še ta je za mnoge nedosegljiv.

Foto: Črtomir Goznik

Počitniške dejavnosti: Igrivo in ustvarjalno poletje za otroke in mladino

Mateja Tomašič

Center za družine Špajza modrosti (Ulica heroja Lacka 3)

V Centru za družine Špajza modrosti tudi med poletnimi počitnicami pripravljajo dejavnosti za vse generacije, še posebej za otroke in mladostnike. Imajo tudi organizirano varstvo.

Delavnice v Špajzi modrosti:

Sreda, 4. 8., med 9.00 in 11.00 – Moja figurica iz plastelina živi v risbi

Torek, 10. 8., med 9.00 in 10.30 – Rubikova kocka za začetnike
Na delavnici se boste naučili osnovnih tehnik sestavljanja in spoznali različne tipe Rubikovih kock. Za delavnico ni starostne omejitve.

Torek, 10. 8., med 11.00 in 12.30 – Rubikova kocka za nadaljevalce

Sreda, 11. 8., med 9.00 in 11.00 – Oglje je moja tehnika

Sreda, 18. 8., med 9.00 in 11.00 – Rad poziram in rišem kroki

Četrtek, 19. 8., med 9.00 in 11.00 – Pišem in ilustriram

23.–27. 8. med 7.30 in 15.30 – Počitniško varstvo
Vse dejavnosti, ki se izvajajo v Centru za družine Špajza modrosti, so za uporabnike brezplačne. Število udeležencev na delavnico je omejeno, zato so potrebne prijave na 02/749 21 58, 051 389 660 ali na info@lu-ptuj.si.

Center interesnih dejavnosti – CID Ptuj (Osojnikova cesta 9)

V centru interesnih dejavnosti deluje dnevni mladinski center, ki je odprt od ponedeljka do petka med 9. in 18. uro. Brezplačno so na voljo računalniki z dostopom do interneta – za delo, igro ali kar tako. Tu lahko mladi tudi brezplačno igrajo namizni tenis, namizni nogomet ali družabne igre.
V okviru CID-a tudi to poletje poteka precej počitniških dejavnosti. Za vse počitniške dejavnosti se je treba prijaviti tako, da izpolnite prijavnico, ki jo boste našli na spletni strani pri opisu posamezne dejavnosti. Vse dodatne informacije (in vpis na čakalno listo po zapolnitvi delavnic) pa so na voljo na naslovu cid@cid.si, telefonskih številkah 02/780 55 40 in 041 604 778 ter osebno na Osojnikovi 9.

Počitniški tečaji in delavnice:

2. do 6. avgust 2021 med 10.00 in 12.00 – Likovne dobropočutnice 2021
Ob likovnem druženju bomo pozornost usmerili tudi na dobro počutje, sproščanje, deljenje in širjenje pozitivne energije, krepili bomo domišljijo in z njo ustvarjalnost. Delavnica je namenjena osnovnošolcem, potekala bo v CID-u Ptuj, vodi pa jo Sara Ferčič, profesorica likovne umetnosti in študentka pomoči z umetnostjo (cena: 15 evrov).

2. do 6. avgust od 10.00 do 12.00 – Cirkuške vragolije
Žonglerstvo je zdrava in koristna dejavnost za otroke in odrasle in je tudi odlična rehabilitacijska tehnika. Pridružite se nam in spoznajte osnovne cirkuške veščine in vragolije. Delavnico bodo vodili brata Malek in člani športno-cirkuškega društva Eleja v Mestnem parku. Primerna je za starostno skupino 4+ (cena: 10 evrov).

9. avgust med 10.00 in 12.30 (1. termin) in **30. avgust med 10.00 in 12.30** – Ustvarjanje virtualnega sveta
Na interaktivni delavnici boste praktično spoznali uporabo računalniške aplikacije CoSpaces Edu. Na spletnih straneh https://www.mcruk.si/ in https://dd-trbovlje.si/ddtlab/ si lahko ogledate, kako delavnica poteka. Vodila jo bo Tanja Hanžič, ekipa DDTLab, lokacija CID Ptuj, primerna je za starostno obdobje 12+, trajala bo tri šolske ure. Udeležba je brezplačna.

9. do 13. avgust med 16.30 in 19.00 – Uglasbi in zapoj: Kantavtorska delavnica za mlade
Večkrat nagrajeni mladi kantavtor Primož Vidovič je pripravil delavnico za vse tiste mlade, ki bi se radi preizkusili v pisanju in izvajanju lastnih pesmi. Poleg veščin pisanja pesmi boste spoznavali tudi osnove pevske tehnike, igranja kitare in glasbene teorije. Glasbeno predznanje ni obvezno, bodo pa prav prišle čiste osnove glasbene teorije ali vsaj znanje ka-

kšnega od inštrumentov. Delavnica se bo izvajala v prostorih CID-a Ptuj za starostno skupino 13+ (cena: 15 evrov).

10. do 13. avgust med 10.00 in 12.30 – Recikliram in ustvarjam
Odpadne materiale boste ustvarjalno predelali v uporabne in praktične izdelke in tako poskrbeli za ustvarjalno skrb za ohranjanje naravnih virov. Delavnico bo vodila akademska slikarka Tjaša Čuš v Mestnem kinu Ptuj. Primerna je za starostno skupino 7+ (cena: 15 evrov).

16. do 20. avgust med 9.00 in 13.00 – Javno nastopanje za mlade
Študentki Lara Roškar in Metka Dolanc sta pripravili super delavnico javnega nastopanja za najstnike. Delavnica bo v CID-u Ptuj, namenjena je starostni skupini 13–18 let (cena: 15 evrov).

16. do 20. avgust med 10.00 in 12.00 – Poletje na koleščkih
Tečaji rolanja so namenjeni otrokom od 4. leta naprej in mladim. Zbirna točka: CID Ptuj. Rolamo na športnem igrišču nad avtobusno postajo Ptuj. V primeru slabega vremena na ta dan rolamo v podhodu na Železniški postaji Ptuj. Vsi otroci morajo imeti obvezno opremo (rolerji, čelada, kolenski, komolčni in zapestni ščitniki). Mentor: Športno društvo Pure Sport (cena: 15 evrov).

23. do 27. avgust med 9.00 in 11.00 – Delavnica vožnje po pumptracku
Učili se bomo osnov vožnje na pumptrack stezi na Zadružnem trgu, kasneje bomo to znanje tudi nadgradili, igrali se bomo tudi zanimive igre na kolesu. Udeleženci morajo obvladati samostojno vožnjo s kolesom! Obvezna oprema: kolo in zaščitna čelada. Ciljna skupina je 6+, mentor Tilen Frank (cena: 15 evrov).

23. do 27. avgust med 10.00 in 13.00 – Delavnica animiranega filma
Z »Enimation School«, šolo animiranega filma, lahko ustvarjaš animirane zgodbe, spoznavaš različne tehnike animacije in spoznaš proces od ideje do projekcije. Delavnica bo v Mestnem kinu Ptuj, ciljna skupina je 10–14 let, mentorica je Hana Repše (cena: 15 evrov).

24. avgust med 17.00 in 19.00 – Žičke + gumbi = klaviatura
Na konS-ovi delavnici bomo skupaj izdelali preprost prototip klaviature iz več tipk oz. gumbov. Spoznali bomo, kaj so potenciometri, kakšna je njihova vloga na različnih napravah, kaj lahko kontrolirajo in kako lahko nastavimo, da vplivajo na zvok. Delavnica bo v prostorih CID-a Ptuj, namenjena je starostni skupini 9+, udeležba je brezplačna.

Poletno počitniško varstvo

Stanka Krajnc Letonja

Tudi letos v Mestni občini Ptuj financiramo brezplačno počitniško varstvo za otroke iz I. triade OŠ s stalnim prebivališčem v MO Ptuj, ki se izvaja od 28. junija do 27. avgusta. Zabavno-športne počitnice otroci preživljajo z bratoma Malek iz Športno cirkuškega društva Eleja. Število udeleženih v počitniško varstvo je omejeno na največ 100 otrok na teden oziroma v skladu z morebitnimi spremembami o določenem največjem dovoljenem številu otrok v skupini se bodo izvajalci prilagodili in izvedli varstvo v dovoljenih zmožnostih. Dodatno je lahko na teden vključenih največ deset otrok, to so bratje in sestre otrok iz I. triade, ki so vključeni v počitniško varstvo. Pogoj za vključitev bratov in sester je, da so v šolskem letu 2020/2021 dopolnili največ deset let oziroma so bili v tem šolskem letu vključeni v zadnjo skupino vrtca in vstopajo v šolskem letu 2021/2022 v 1. razred osnovne šole. V primeru prostih mest se lahko v varstvo vključijo vsi otroci iz II. in III. triade, ki imajo prijavljeno stalno prebivališče v Mestni občini Ptuj, do zapolnitve mest. Prijavnico pošljete bratoma Malek pred začetkom termina, skupaj z dokazilom o plačilu, na elektronski naslov brata.malek@gmail.com. Kosilo in malico je treba doplačati.

Termini, ki so še na voljo:

2. 8.–6. 8. 2021; 9. 8.–13. 8. 2021; 16. 8.–20. 8. 2021; 23. 8.–27. 8. 2021

Foto: Stanka Krajnc Letonja

Gregor Samastur, Bernardka Kos in Petra Kampl

Mežanovi dnevi 2021

Jure Meško

Mežanovi dnevi 2021 v organizaciji Zveze kulturnih društev Ptuj in v sodelovanju z Miheličevo galerijo, Pokrajinskim muzejem Ptuj Ormož so letos ponovno združili ljubiteljske likovne ustvarjalce iz vse Slovenije. Letošnje tema je bila *Osama,* ki je odziv na aktualno stanje.

Spoprijeli smo se z doslej neznanimi razmerami, nemočjo, strahom, psihičnimi in socialnimi stiskami, družabno življenje je bilo za nekaj mesecev mrtvo, zaprte so bile tudi vse kulturne ustanove, in prav to je bil navdih za letošnja dela, ki niso bila omejena s slikarskimi tehnikami. Glavnina del je bila ustvarjena na klasičnem likovnem nosilcu, to so slike (akril, olje, mešana tehnika), nekaj pa je bilo kiparskih del, grafik, fotografij in risb. Izbor del za razstavo je opravila strokovna komisija v sestavi Stanka Gačnik, univ. dipl. umet. zgodovinarka, kustodinja galeristka Pokrajinskega muzeja Ptuj - Ormož, Jože Foltin, prof. likovne umetnosti, Stojan Kerbler, mojster fotografije.

Od prispelih 71 del 41 avtorjev je bilo za razstavo izbranih 39 del 37 avtorjev. Predsednica žirije Stanka Gačnik je med drugim zapisala: »Vsa razstavljena dela govorijo o tem, da je čutenje in opredmetenje vizualnega v raziskovanju likovnega še zmeraj posnemanje vidne, opredmetene stvarnosti v smislu poskusa raziskovanja čistih likovnih možnosti in iskanja osebnih odgovorov na vprašanja o likovnem čutenju, likovnem izražanju in likovni snovnosti, ki le skupaj z osebnim dojemanjem časa, dogodkov in življenja lahko omogočijo smiselno razumevanje in spoznavanje likovnega dela. In temu modelu so poskušali slediti tudi letošnji ustvarjalci.«

Žirija je prvo nagrado namenila Gregorju Samasturju s Ptujske Gore za delo *»Opus 22«* iz cikla, 2021, akril na platno, drugo nagrado je prejel Bojan Lubaj iz Kidričevega za delo *Starka, 2021,* mešana tehnika, tretjo nagrado Bernardka Kos s Ptuja za delo *Kurentova intervencija,* 2021, akril na platno, in četrto nagrado Petra Kampl Petrin iz Brestanice za delo *Nova realnost – Zmeda,* 2020, akril na platno.

Razstavo je v Miheličevi galeriji 10. junija odprla županja mestne občine Ptuj Nuška Gajšek.

Foto: Črtomir Goznik

Delovanje Sveta za invalide MO Ptuj

Bronja Habjanič

MO Ptuj je v letu 2012 pridobila naziv »občina po meri invalidov«. »Vsem, ki delujemo na področju dela z invalidi, je dobrodošlo, da občina namenja pozornost tudi osebam, ki imajo zaradi invalidnosti prilagojen način življenja in na določenih področjih potrebujejo drugačen pristop. Družbeni položaj in vloga se oblikujeta skozi vsakodnevno prakso, zato je pomembno, da vsem občanom zagotavljamo stalno socialno vključenost, enake možnosti in uresničevanje njihovih pravic. To vodilo nam ne sme biti le načelo, temveč ga želimo uresničevati pri vseh svojih ravnanjih, tako pri velikih in pomembnih stvareh kot majhnih, drobnih rečeh, ki pa so za ljudi še kako pomembne, saj ustvarjajo njihov vsakdan. Zato mora tudi skrb za invalide in druge osebe s posebnimi potrebami postati stalnica, pa naj gre za odpravljanje arhitektonskih ovir, zagotavljanje možnosti integriranega izobraževanja, dostop do novih tehnologij, zdravstvenih in socialnih programov, prostočasnih dejavnosti ter do raznovrstnih storitev ali pa za pripravljenost prisluhniti njihovim potrebam in jih vključiti v procese spremljanja odločitev, še posebej tistih, ki zadevajo njihove pogoje bivanja in dela,« pojasnjuje Darja Dovečar, predsednica Sveta invalidov MO Ptuj.

Glavne pobude, s katerimi se ukvarjajo v letošnjem letu, so, da bodo društva pripravila svoje pobude za odpravo arhitektonskih ovir, želijo si nabave še kakšnega dodatnega igrala za invalide. Ugotavljajo slabo ureditev na Železniški postaji Ptuj za invalide na vozičkih, ker je kljub navidezno urejenemu dostopu za invalide ta zelo onemogočen. Prav tako bi bilo treba urediti napoved prihoda vlaka malo prej, ker gibalno ovirana oseba težko tako hitro pride z enega konca do drugega, če čaka napoved. Smiselno bi bilo obnoviti pisni poziv javnim institucijam glede taktilnih oznak pri vhodih in stopniščih v njihovih prostorih. »Naša dolžnost je nenehno opozarjati, tvorno sodelovati, predvsem pa ozaveščati strukture oblasti o pomembnosti udejanjanja in spoštovanja človekovih pravic. Kot predsednica sveta invalidov bi želela poudariti, da je naš namen, da bi v najširši družbi spodbudili boljše razumevanje problematike, povezane z invalidnostjo, s temeljnimi pravicami invalidov in z vključevanjem invalidov v družbo. Pomembno je zavedanje, da je invalidna oseba enakopravni in enakovredni člen družbe, ki lahko prispeva svoje najboljše moči in bogati politično, družbeno, gospodarsko in kulturno življenje. Vsi imamo možnost, da pripomoremo k bogatenju skupnega življenja, da odstranimo ne le vidne in fizične ovire, temveč tudi tiste v nas samih v dojemanju realnosti osebnega in skupnega življenja, v katerem ne bo nihče prezrt, nerazumljen, socialno izključen ali celo diskriminiran, ker je drugačen in ima posebne potrebe.«

Prenehanje delovanja Društva za invalide Most

V okviru Sveta za invalide MO Ptuj je delovalo tudi Društvo za invalide Most Ptuj, ki je žal prenehalo delovati. »Glavni razlog je v omejitvah našega osnovnega poslanstva – ozaveščanju širše javnosti, predvsem mladih, da se s športom lahko ukvarjajo tudi osebe, ki jim je bilo življenje nekoliko manj naklonjeno. Omejitev je prinesla situacija, povezana s covidom 19, saj smo svojo dejavnost izvajali predvsem v osnovnih šolah in nekaterih drugih sredinah. Nenehne spremembe omejitev so nas za več kot leto oddaljile, zmanjšalo se je število članstva, pa tudi prostovoljce je bilo glede na situacijo vse težje zagotoviti,« pojasnjuje Silva Razlag.

Tekmovanje invalidov v atletiki na Ptuju

Ptujski stadion je bil 11. junija letos prizorišče tekmovanja športnikov invalidov. V sedmih atletskih disciplinah se je pomerilo 26 tekmovalk in tekmovalcev iz petih regijskih društev. Najboljši posamezni rezultat je v posebnem točkovanju dosegel paraolimpijec Henrik Plank v metu diska in metu kopja. V ekipi DP Podravja, organizatorja, ki je v letošnjem ciklusu sodeloval prvič, je bila najboljša Hermina Namestnik v metu diska in metu kopja.

Foto: Črtomir Goznik

STARO MESTO, NOVA DOŽIVETJA

30. IN 31. JULIJ 2021

POLETNA PTUJSKA NOČ na mestnih terasah

Preživite dva topla poletna večera v starem mestnem jedru, ki ga bodo zajeli urbani utrip, glasbeni ritmi in druženje na številnih mestnih terasah. Staro mesto bo ponudilo številna nova doživetja za vsak okus.

MESTNI TRG
GASILCI V MESTU
Predstavitev novih pridobitev gasilskih društev na območju Ptuja v mandatu županje Nuške Gajšek. Možen bo ogled s strokovno razlago.
Sobota, 31. julij, od 9. do 14. ure
Organizator: Gasilska društva v občini Ptuj in Mestna občina Ptuj

MESTNI TRG
VEČER KANTAVTORJEV Z DJ-I
Petek, 30. julij in sobota, 31. julij
Organizator: Olimpic, d. o. o., PE Kava bar Florijan

MESTNA TRŽNICA
Petek, 30. julij ob 20.00
Občinska proslava s podelitvijo priznanj in kulturnim programom.
Sobota, 31. julij
Nostalgiki - PRIMOŽ VIDOVIČ TRIO
Organizator: Mestna občina Ptuj in Javne službe Ptuj, d. o. o.

PREŠERNOVA ULICA
PREŠERNE POLETNE TERASE
Sobota, 31. julij
Bojan Zore s popularno glasbo,
Blaž Vidovič & Blaž Hameršak duo klavir in vokal, Saksofon poletja BOZSAX – Božo Ljubec.
Organizatorji: Hotel Mitra, Kava bar Orfej, Bar Sima, Vinoteka Kobal Wines

ULICA HEROJA LACKA, GOSTILNA PRI POŠTI
NOSTALGIČNI VEČER 80´S IN 90´S
Street food & Kurtos family & Cocktails
Petek, 30. julij in sobota, 31. julij
Organizator: Gostilna pri pošti

VODNIKOVA IN ZELENIKOVA ULICA, KAVARNA BODI
FUNKY SOUL...
Petek, 30. julij in sobota, 31. julij
Dj Mean Dean in DJ Rosso
Organizatorja: Kavarna Bodi, Pun kufer dobrega

DOMINIKANSKI SAMOSTAN (JUŽNO DVORIŠČE)
JAZZ, FUNK & GIN WEEKEND
Petek, 30. julij
POPPERKEG
Sobota, 31. julij
TRIBUTE TO CHICK COREA – MARKO ČRNČEC & FRIENDS
Organizator: Dominikanski samostan - Javne službe Ptuj, d. o. o.

MURKOVA ULICA, BISTRO LÜK
ZABAVA Z DJ-I
Petek, 30. julij in sobota, 31. julij
Organizator: Bistro Lük

TRSTENJAKOVA ULICA, BAR RICK´S CAFE
GLASBENI VEČER Z DJ-I
Petek, 30. julij in sobota, 31. julij
Organizator: Bar Rick's cafe

PANONSKA ULICA, BAR DIVINO
COCKTAIL NIGHT Z DJ-EM
Petek, 30. julij in sobota, 31. julij
Organizator: Bar Divino

NOVI TRG, KAVARNA MALINA
COCKTAIL NIGHT
Petek, 30. julij in sobota, 31. julij
Organizator: Kavarna Malina

POLETNA IGRALNICA NA NOVEM IN MESTNEM TRGU
USTVARJALNICE, NAPIHLJIVA IGRALA, POSLIKAVE OBRAZA
Petek, 30. julij in sobota, 31. julij od 17.00 do 22.00
Organizator: Brata Malek - Športno-cirkuško društvo Eleja, Arbadakarba, Piki&Poki

MIKLOŠIČEVA ULICA
ULIČNA PARADA UMETNOSTI IN KULINARIKE
Petek, 30. julij in sobota, 31. julij od 17.00 do 23.00
Organizator: Zavod za turizem Ptuj

MURKOVA ULICA IN ULICA HEROJA LACKA
NOČNI SHOPPING
Petek, 30. julij in sobota, 31. julij
Na Murkovi do 24.00
Organizator: La Donna

Deisi moda z animacijo na Ulici heroja Lacka
Organizator: Deisi moda

PTUJSKI GRAD
VEČERJA POD GRAJSKIMI ARKADAMI
Okusi bogate kulinarike srednjeveških dvorov v sodobni različici v zavetju enega najveličastnejših gradov na Slovenskem.
Petek, 30. julij ob 18.00
Organizator: Štajerska hiša kulinarike

DRUŽINSKA MESTNA DIRKA PO POLŽJE
Otroci in njihovi starši se bodo z delovnim zvezkom podali na odkrivanje starega mestnega jedra. Na poti jih čakajo zanimive naloge in uganke, na cilju pa presenečenje.
Sobota, 31. julij
START DIRKE ob 18.uri pred Minoritskim samostanom
Organizator: Društvo prijateljev mladine Ptuj

RANCA PTUJ
RANCARIJA
Sobota, 31. julij ob 14.00
Organizator: Brodarsko društvo Ranca Ptuj

Programi posameznih organizatorjev se lahko spremenijo. Bogat program spremljajte na

WWW.VISITPTUJ.EU

in na spletnih straneh organizatorjev dogodkov.

NAPOVEDNIK DOGODKOV

KAKOR CEDAR NA LIBANONU: KER OBIČAJN NE DELUJE
7. 8., 10.00
Krščanska adventistična cerkev Ptuj

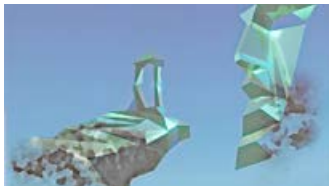

MED FIGURATIVNIM, ABSTRAKTNIM IN DIGITALNIM
12. 8., 20.00
CID Ptuj

VOKALNI ANSAMBEL ELINOR: TRENUTEK
18. 8., 19.00
Slavnostna dvorana ptujskega gradu

PRIREDITVE, KULTURA IN IZOBRAŽEVANJE

PONEDELJEK, 2. 8.

10.00–12.00: **Likovne dobropočutnice,** ustvarjalne delavnice ob likovnem druženju in usmerjanju pozornosti na sproščanje in širjenje pozitivnih misli, obvezne prijave, CID Ptuj (15 €) (do 6. 8.); 10.00–12.00: **Brata Malek: Cirkuške vragolije,** delavnice za otroke (4+) in predšolske otroke s spremstvom, obvezne prijave, CID Ptuj (10 €) (do 6. 8.)

SREDA, 4. 8.

9.00–11.00: **Moja figurica iz plastelina živi v risbi, ustvarjalna delavnica za otroke (5+), obvezne prijave, Špajza modrosti Ptuj; 19.00: Zakaj otrok potrebuje umirjeno mamo?, spletno predavanje prek Zooma, na katerem se boste ukvarjali z vprašanji, zakaj je tako in kako to doseči, Špajza modrosti**

ČETRTEK, 5. 8.

Družinska razmerja, strokovna pomoč in skupinske delavnice ob razvezi zakonske zveze ali prekinitvi zunajzakonske skupnosti, Špajza modrosti (tudi 2. 9.)

SOBOTA, 7. 8.

8.00: **Pohod na najvišji vrh MO Ptuj,** tradicionalni pohod ob prazniku Mestne občine Ptuj, Planinsko društvo Ptuj, Mestni trg (zbor pohodnikov); 9.00–12.00: Festival Dojiva se Ptuj 2021, festival, namenjen pomoči in informiranju nosečnic o pomenu dojenja in premagovanju težav z dojenjem in drugih izzivih nosečnosti in starševstva, društvo Veva, spletna šola za starše, Mestni park Ptuj; 9.30–12.30: **Tradicionalno tekmovanje v lovu rib s plovcem,** Ribiška družina Ptuj, Ribniki Rogoznica; 10.00: **Kakor cedra na Libanonu: Ker običajno ne deluje,** predavanje o osebnostni rasti (mag. Zmago Godina) in predstavitev libanonske cedre (mag. Ignac Janžekovič), Krščanska adventistična cerkev Ptuj; 17.00: **Dan spoštovanja vrednot NOB na Ptujskem,** spominska slovesnost s kulturnim programom, Upravna zgradba Pokrajinskega muzeja Ptuj - Ormož; 18.00: **Pivska degustacija v temi,** degustacija, ki vam približa pivo drugače, kot ste vajeni, Zavod TuRA, Rov pod ptujskim gradom (Ptuj Underground) (tudi 4. 9.);18.00: **Kakor cedra na Libanonu: Osredotočeno življenje v hrupnem svetu,** predavanje o osebnostni rasti (mag. Zmago Godina), Krščanska adventistična cerkev Ptuj; 19.00: **Deo Soli Ptuj,** premiera videa o mitrejih, aktivacija portala Deo soli Ptuj, Hotel Mitra Ptuj; 21.00: **Državno prvenstvo v slam poeziji,** tekmovanje najbolj nabrušenih pesniških jezikov Slovenije, CID Ptuj, Mestni kino Ptuj

NEDELJA, 8. 8.

9.00: **Tekmovanje za ribiškega carja, tradicionalno ribiško tekmovanje,** Ribiška družina Ptuj, Ribniki Rogoznica; 9.00–17.00: **Radioamaterski tabor,** mednarodno tekmovanje radioamaterjev ob prazniku Mestne občine Ptuj, Radioklub Ptuj, Mestni Vrh (Gomila)

PONEDELJEK, 9. 8.

10.00–12.00: **Ustvarjanje virtualnega sveta,** interaktivna delavnica spoznavanja računalniške aplikacije CoSpaces Edu (12+), obvezne prijave, CID Ptuj (tudi 30. 8.); 16.30–19.00: **Uglasbi in zapoj,** kantavtorska delavnica za mlade (13+), obvezne prijave, CID Ptuj (15 €) (do 13. 8.)

TOREK, 10. 8

9.00–10.30: **Rubikova kocka za začetnike,** delavnica za otroke (5+), obvezne prijave, Špajza modrosti; 10.00–12.30: **Recikliram in ustvarjam,** kreativna delavnica predelave odpadnega materiala v uporabne izdelke, obvezne prijave, CID Ptuj (15 €) (do 13. 8.); 11.00–12.30: **Rubikova kocka za nadaljevalce,** delavnica za otroke (5+), obvezne prijave, Center Špajza modrosti

SREDA, 11. 8.

9.00–11.00: **Oglje je moja tehnika,** umetniška delavnica za otroke (5+), obvezne prijave, Špajza modrosti

ČETRTEK, 12. 8.

20.00: **Aleksander Štumberger in Filip Zelenjak: Med figurativnim, abstraktnim in digitalnim,** odprtje razstave likovnih del dveh mladih ustvarjalcev s Ptuja, CID Ptuj

PETEK, 13. 8.

9.00: **Druženje ob kavi in čaju za vse generacije,** medgeneracijsko družabno srečanje z raznimi aktivnostmi, Špajza modrosti (tudi 20. 8.)

PONEDELJEK, 16. 8.

9.00–13.00: **Nastop – pristop ali odstop?,** delavnica javnega nastopanja z različnimi praktičnimi situacijami (13–18 let), obvezne prijave, CID Ptuj (15 €) (do 20. 8.)

SREDA, 18. 8.

9.00–11.00: **Rad poziram in rišem kroki,** umetniška delavnica za otroke (5+), obvezne prijave, Špajza modrosti

ČETRTEK, 19. 8.

9.00–11.00: **Pišem in ilustriram,** umetniška delavnica za otroke (7+), obvezne prijave, Špajza modrosti; 21.00: **Neozdravljivo ne obstaja: Pot do telesnega in duševnega zdravja,** brezplačno predavanje o naravni zdravilni moči Bruna Gröninga, predavanje prek Zooma, društvo Krog prijateljev Bruna Gröninga (tudi 16. 9.)

PETEK, 20. 8.

10.00–13.00: **Karierno svetovanje,** brezplačno svetovanje pri načrtovanju osebne in karierne poti, Ljudska univerza Ptuj, Nakupovalni center Qlandija (tudi 27. 8., 3. 9., 10. 9., 17. 9. in 24. 9.); 20.00: **Magnifico,** poletni koncert priljubljenega glasbenika, Dominikanski samostan Ptuj (Sončni park) (26 €)

Foto: arhiv organizatorjev

SOBOTA, 21. 8.

18.00: **Vinska degustacija v temi,** degustacija, ki vam približa vino drugače, kot ste vajeni, Zavod TuRA, Rov pod Ptujskim gradom (Ptuj Underground) (tudi 18. 9.)

NEDELJA, 22. 8.

Otroški tabor, družabno srečanje za otroke (4–10 let) za zabavno in sproščeno slovo od počitnic, Krščanska adventistična cerkev Ptuj (do 24. 8.)

PONEDELJEK, 23. 8.

9.00–11.00: **Vožnja s kolesom po pumptracku,** tečaj za otroke (6+) z osnovami vožnje po pumptracku, obvezne prijave, CID Ptuj (15 €) (do 27. 8.); 10.00–13.00: **Delavnica animiranega filma,** šola animiranega filma za otroke (10–14 let) s spoznavanjem različnih tehnik animacije, obvezne prijave, CID Ptuj (15 €) (do 27. 8.)

TOREK, 24. 8.

17.00–19.00: **Žičke + gumbi = klaviatura,** glasbena delavnica za otroke (9+) na Dnevih poezije in vina, obvezne prijave, CID Ptuj; 18.00: **Podporna skupina za ženske,** motivacijsko srečanje, namenjeno ženskam, ki potrebujejo več za boljše počutje in lažje prehajanje trenutnih stisk, Špajza modrosti (tudi 31. 8.)

SREDA, 25. 8.

10.00–13.00: **Karierno svetovanje,** brezplačno svetovanje pri načrtovanju osebne in karierne poti, Ljudska univerza Ptuj, Mestni trg (pred LU Ptuj) (tudi 1. 9., 8. 9., 15. 9., 22. 9. in 29. 9.)

PETEK, 27. 8.

18.00: **Večerja na mostu,** romantično kulinarično doživetje ob pogledu na najstarejše slovensko mesto, Gostilna Ribič, ptujski pešmost

SOBOTA, 4. 9.

Kuhna na dvorišču, tradicionalno kulinarično druženje z lokalnimi okusi, Zavod TuRA Ptuj, Mestna tržnica; 10.00–15.00: **I feel good!,** celodnevna motivacijska predavanja in delavnice za srečno življenje, Krščanska adventistična cerkev Ptuj

SOBOTA, 11. 9.

Grajske igre Ptuj 2021, tradicionalna prireditev, ki vas popelje na nenavadno potovanje v čas srednjeveškega Ptuja, Društvo Cesarsko-kraljevi Ptuj, Ptujski grad; 18.00: **Povrnimo življenju življenje,** koncert mandolinske skupine Amos in njihovih glasbenih gostov, Krščanska adventistična cerkev Ptuj

SOBOTA, 18. 9.

11.00–21.00: **Odprta kuhna,** gurmanske avanture na edinstveni kulinarični tržnici, Zavod za turizem Ptuj, Mestni trg; 13.00: **Oj, ta vojaški boben,** muzejska delavnica za družine z ogledom posodobljene razstave starih glasbil, Pokrajinski muzej Ptuj - Ormož, Ptujski grad; 19.00: **Vokalni ansambel Elinor: Trenutek,** koncert uglasbene poezije Srečka Kosovela, Josipa Murna, Antona Medveda, Toneta Kuntnerja in Antona Martina Slomška, Ptujski grad (Viteška dvorana)

PETEK, 24. 9.

18.00: **Spodnje Podravje, dežela kulinaričnih pregreh,** odprtje razstave z zgodovinskim pregledom prehranjevanja Spodnjega Podravja s ponazoritvami na panojih in s tematskimi upodobitvami ter s predmeti iz ptujskega muzeja, sorodnih ustanov in zasebnih zbirk, ter dokumentarnim filmom, Pokrajinski muzej Ptuj - Ormož, Ptujski grad

SOBOTA, 25. 9.

11.00: **Spodnje Podravje, dežela kulinaričnih pregreh,** javno vodstvo po razstavi z zgodovinskim pregledom prehranjevanja Spodnjega Podravja, Pokrajinski muzej Ptuj Ormož, Ptujski grad

PONEDELJEK, 27. 9.

obeležitev svetovnega dneva turizma z lokalnimi turističnimi ponudniki in tradicionalno podelitvijo priznanj za ocvetličene hiše na Ptuju in v okolici, Zavod za turizem Ptuj, staro mestno jedro Ptuja

KINO

SOBOTA, 14. 8.

21.00: **Nostalgičen večer na Kinu brez stropa s filmom Poletje '85,** projekcija filma in glasbeni dogodek, Kino Ptuj (5 €/4 €)

PETEK, 27. 8.

23.30: **Dnevi poezije in vina: Kino in vino: Feri,** festivalska projekcija dokumentarnega filma o Feriju Lainščku, enim najplodovitejših in priznanih slovenskih književnikov z degustacijo vin, Kino Ptuj

SOBOTA, 28. 8.

10.00: **Dnevi poezije in vina: Kino vrtiček: Tako raste,** festivalska projekcija filma in pogovor s Ferijem Lainščkom, enim najplodovitejših in priznanih slovenskih književnikov, Kino Ptuj

NEDELJA, 29. 8.

20.30: **Zaprtje Kina brez stropa Ptuj 2021,** svečani zaključek tradicionalne prireditve s koncertom Patricije Škof in Tilna Beigotina ter filmom Duša, Kino Ptuj (5 €/4 €)

REDNE RAZSTAVE IN DOGODKI

Dnevi poezije in vina Ptuj 2021, eden največjih in najprepoznavnejših mednarodnih pesniških festivalov v tem delu Evrope praznuje 25 let. Založba Beletrina, ulice in trgi starega mestnega jedra, 24. 8.–28. 8. 2021, 10.00–24.00; **Rimske igre Ptuj 2021,** tradicionalna prireditev, v kateri se Ptuj spremeni v rimski Poetovio, ko mesto zasedejo gladiatorji, legionarji, senatorji, vestalke in drugi Rimljani, Društvo za rimsko zgodovino Ptuj, staro mestno jedro in Rimski kamp Poetovio, 19. 8.–22. 8. 2021; **Dobrote slovenskih kmetij Ptuj 2021,** kulinarična prireditev s 30-letno tradicijo, na kateri se predstavlja ponudba slovenskih kmetij, minoritski samostan Ptuj, 3. 9.–5. 9. 2021; **30 let Ptuja v Republiki Sloveniji,** razstava z izborom muzejskih predmetov, pridobljenih v zadnjih treh desetletjih, Pokrajinski muzej Ptuj - Ormož, Salon umetnosti, 25. 6.–5. 12. 2021, sreda–nedelja: 12.00–16.00; **Poletne počitnice v CID-u,** pisan nabor počitniških delavnic za otroke in mlade, CID Ptuj, 28. 6.–31. 8. 2021; **Kino brez stropa 2021: Letni kino,** tradicionalne filmske projekcije na prostem, Kino Ptuj (dvorišče za kinom), 9. 7.–29. 8. 2021; **Teden vseživljenjskega učenja,** dogodki ob najvidnejši kampanji na področju izobraževanja in učenja v Sloveniji, ki opozarjajo na pomembnost učenja v vseh življenjskih obdobjih, Ljudska univerza Ptuj, 6. 9.–10. 10. 2021; **Teden svetovalnih središč,** dogodki ob promociji formalnih in neformalnih izobraževalnih programov ter predstavitev svetovalne podpore odraslim, Ljudska univerza Ptuj, 22. 9.–24. 9. 2021; **Pobeg iz grajskega rova,** pustolovščina za družine in otroke skozi igro, s katero boste v soju luči reševali uganke, raziskovali rov in se zabavali, Zavod TuRA, Rov pod Ptujskim gradom (Ptuj Underground), vsako sredo (ob 15.00) in vsako soboto (ob 15.30); **Ogled ptujskih rovov,** vodeni ogledi in sprehodi skozi ptujsko podzemlje, Zavod TuRA, Rov pod Ptujskim gradom (Ptuj Underground), vsako sredo (ob 17.00) in vsako soboto (ob 14.00); **Alja Košar: V kraljevstvu točk,** razstava grafičnih del priznane umetnice in likovne pedagoginje, Pokrajinski muzej Ptuj - Ormož (Ptujski grad), 20. 6.–29. 8. 2021, torek–petek: 10.00–16.00, sobota–nedelja: 10.00–18.00; **Ujemi poletje! Zaživi življenje!,** popestrite svoje poletje z brezplačnimi dogodki, ki bodo potekali v prijetnih prostorih ali v parku Krščanske adventistične cerkve Ptuj (Belšakova 71)

Foto: arhiv organizatorjev

Pomaranča

Hotel in restavracija

Ob Dravi 3 a, Ptuj

www.pomaranca.si

VETERINARSKA BOLNICA PTUJ

*Sodobna veterinarska bolnica **s 30 letno tradicijo** zdravljenja malih in velikih živali.*

041-630-743 | 02-749-36-50 www.vbptuj.si Ormoška cesta 28, 2250 Ptuj

Jazz funk&gin Weekend

Petek, 30. 7. 2021

Popperkeg Orchestra

Sobota, 31. 7. 2021

Tribute to CHICK COREA - Marko Črnčec & friends

Dominikanski samostan
južno dvorišče - ob 20.00

LG Life's Good

TOPLOTNE ČRPALKE

v monoblok ali split izvedbi

kvalitetna pooblaščena montaža z zagonom,
36 mesecev garancije,
pooblaščeni servisi v in izven garancije

IBLO Prodaja • Montaža • Servis

Znižajte stroške ogrevanja do 65%

(v primerjavi z drugimi viri)

Eko sklad Slovenski okoljski javni sklad

Vinarski trg 3, 2250 Ptuj T: 02/78 06 430 I: www.iblo.si E: iblo@iblo.si

Ugodnosti v Termalnem Parku*

Ponedeljek -
DAN ZA MLADINO
- 50% popusta na celodnevno otroško, dijaško in študentsko vstopnico.

Sreda -
DAN ZA UPOKOJENCE
- 50% popusta na upokojensko vstopnico

Kopanje za vso družino

v Termalnem parku
vsak petek **31,20 €**

*Ugodnosti ne veljajo med prazniki. T: 02 74 94 530, termalni.park@terme-ptuj.si

Med Contour - do 2,5 cm manj že z enim tretmajem

Zmanjšajte obseg pasu, stegen ali zadnjice do 2,5 cm že po enem do 120 minutnem tretmaju, ki oblikuje telo s pomočjo ultrazvoka, z vakumsko masažo, limfno stimulacijo in limfno drenažo.

Cena za en tretma do 30. 9. 2021:
~~240 €~~ **140,00 €**

T: 02 74 94 150, wellness@terme-ptuj.si

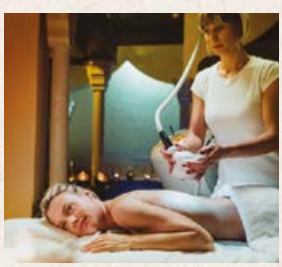

Brunch "JURČKI IN LISIČKE"

Nedelja, 26. 9. 2021, med 12.00 in 15.00

Kulinarično razvajanje z bogatim izborom jedi s kuharskim chefom Robertom Žibratom.

Cena: 19,90 €/osebo, otroci do 12 let: 11,00 €/osebo (otroci do 4 let brezplačno).

Rezervacije: 02 74 94 506, hotel.primus@terme-ptuj.si

Zdravstveni center Terme Ptuj

- Samoplačniški pregledi priznanih ortopedov
- Protibolečinske terapije z MIS laserjem
- Protibolečinske terapije z udarnimi valovi

zdravstvo@terme-ptuj.si

Termalni Park ali hotelsko kopališče Vespasianus
-30%
na celodnevno vstopnico za kopanje. Kupon velja za do 2 osebi ob enkratnem koriščenju. Ne velja za nakup darilnih bonov in se z drugimi popusti izključuje.
Kupon je veljaven do 30. 9. 2021.

Valens Augusta wellness
-10€
popusta ob nakupu wellness storitev nad 50 EUR. Ne velja za nakup darilnih bonov in se z drugimi popusti izključuje. Kupon velja za 1 storitev.
Kupon je veljaven do 30. 9. 2021.

TERME PTUJ
SAVA HOTELS & RESORTS

info@terme-ptuj.si
www.sava-hotels-resorts.com

KONTAKT: Terme Ptuj, Pot v toplice 9, 2251 Ptuj • 02 74 94 506 • hotel.primus@terme-ptuj.si • www.shr.si. Cene vključujejo DDV.