CELJSKI TEDNIK

GLASILO SOCIALISTIČNE ZVEZE DELOVNEGA LJUDSTVA

CELJE, 10. SEPTEMBRA 1965 — LETO XV. — ST. 36 CENA 50 DIN

ŠTIPENDIJE

Gospodarska reforma je mnoge delovne organizacije »prisilila«, da prično »varčevati« in iskati izhod iz težavnega položaja tudi tam, kjer ga ni. Konkretno v ukinjanju štipendij in redukciji štipendistov. Da so takšni ukrepi kratkovidni, je kot jasno, da pa so celo v nasprotju z osnovnimi gospodarskimi prizadevanji, je najbrž manj jasno, če že ni povsem nejasno. Če imamo v mislih tiste predvsem manjše delovne organizacije, ki se jim ob šibki kadrovski strukturi že do reforme ni zdelo vredno iskati rešitev v boljših in sposobnejših kadrih, se poraja preprosto vprašanje, kaj pa zdaj? Nič! Verjetno se bo tudi zanje našel kje kak (ZAČASEN) izhod?!

Značilno je, da recimo na področju celjske občine sploh ni pregleda nad štipendisti, prav tako pa tudi, da po mnogih zelo jasnih stališčih ustreznih forumov (zlasti v lanskem letu), po katerih naj bi pomenile investicije v kadre malone osnovo ekonomike, ostajamo tam, kjer smo bili, potemtakem celo še na slabšem. S tega vidika je omembe vreden predlog z zadnje seje sveta za šolstvo, da bi v tem mesecu priredili posebno posvetovanje, kjer bi obravnavali vse te problemé, skušali ugotoviti dejanski položaj ter priti do jasne orientacije na tem področju.

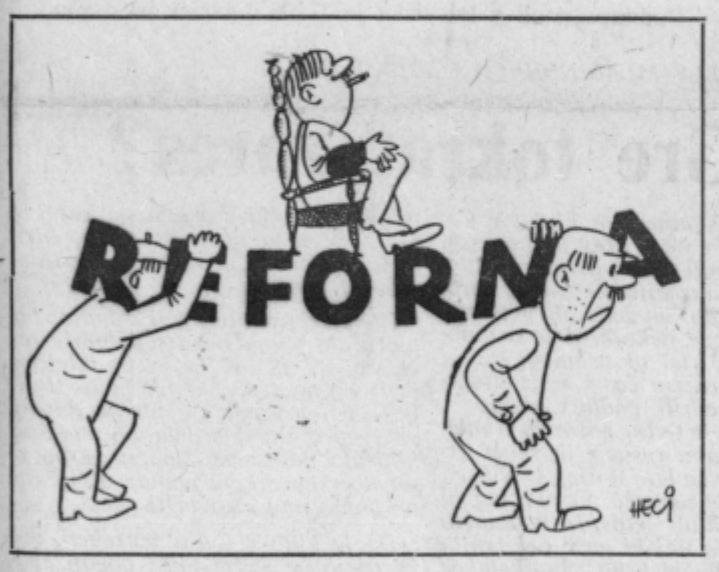

RAZSTAVA TOONA WEGNERJA

V likovnem salonu v Celju bodo danes odprli razstavo grafičnih del nizozemskega likovnega umetnika Toona Wegnerja. Avtor je študiral na akademiji v Haagu, razstavljal pa je razen v domovini še v mnogih evropskih državah kakor Ameriki in Novi Zelandiji. Razstava v Celju je njegova druga samostojna razstava pri nas, sodeloval pa je tudi na treh grafičnih bienalih v Ljubljani.

Toon Wegner sodi med redke umetnike, ki niso podlegli modnim tokovom, je izrazit figurativec, ki uporablja barvo kot poseben izrazni element. Na Nizozemskem ga štejejo za naslednika njihovih starih mojstrov grafike.

Razstava bo odprta do 2. oktobra, razstavljena dela pa so tudi naprodaj.

»TIGRI« V CELJU

Lani nas je zagrebško komorno gledališče razvedrilo z Bulatovićevim »Budilnikom«, letos 21. septembra pa bo gostovalo s Schlogalovimi »Strojepisci« in »Tigrom«. Obe deli sta satiri na današnje razmere, ki sta povsod močno navdušili občinstvo. Predstavi je lepo zrežiral Jožko Juvančič, medtem ko imena nastopajočih (Spiro Guberina, Sanda Langerholz, Vanja Drach in Ana Karić) jamčijo za umetniško kvaliteto. Z veliko verjetnostjo lahko zato pričakujemo, da bo imel nastop Zagrebčanov v Celju lep obisk.

MEDTEM KO NEKATERE V TEH DNEH MUČIJO SKRBI S ŠOLO, SE DRUGI LAHKO ŠE SPROŠČENO PREPUŠČAJO IGRI IN ZABAVI. VSE DOKLER...

Foto: J. Sever

GOSPODARSKA REFORMA V NEKATERIH CELJSKIH KOLEKTIVIH

ŠE VEDNO NI POVSEM JASNO KJE SO REZERVE?

MNOGI SO SPRVA PRIČAKOVALI, DA BO NOVA DELITEV MED PROIZVAJALCI IN DRUŽBO PRINESLA VELIKE DOBIČKE ● ŠE VEDNO OSTAJA NUJNOST, DA RAZIŠČEMO NOTRANJE PROCESE DELA ● DEJANSKE REZERVE NISO V VARČEVANJU, KI JE BILO ŽE DOSLEJ OČITNO POTREBNO, VENDAR ZANEMARJENO ● PREUSMERITVE DELOVNE SILE SAMO PRVI KORAK, ODPUSTI POSLEDNJI ●

Pregledali smo rešitve, ki jih nakazujejo celjska podjetja: Libela, Žična, IFA, Klima inAero. Povsod si prizadevajo izvesti kar najboljšo organizacijo dela in prihraniti kar največ sredstev za sklade in osebne dohodke. Vendar so eni bolj, drugi manj uspešni. Več o tem berite na 3. strani!

Iz leta v leto se mladina vse težje vključuje v poklicne in šole druge stopnje. Ali je prav, da ostaja v kmetijstvu le mladina z osnovnošolsko izobrazbo? Kje vzeti 20 in še več tisoč dinarjev samo za oskrbo gojenca v domu?

O tem na tretji strani.

KULTURNO SOŽITJE – ALI POD STREHO HIŠE ENE...

Tega še ni dolgo, ko so sedali skupaj, razpravljali in ugibali, kako bi ohranili in uveljavili domačo kulturo. Toda, takrat je bila nuja, kulture še pravzaprav ni bilo in njih je bilo malo pa so morali delovati z roko v roki...

Danes imamo kulturo, imamo veliko kulturnikov, toliko, da se vsi med seboj še niti ne poznajo! Vsak sedi v svojem kotičku in deli kulturo. To pa stane, kajti kultura je dragocena in tudi delitev ni zastonj. Zategadelj pa: družba, daj sredstva, če hočeš imeti kulturo!

(Nadaljevanje na 4. strani)

Vsem občanom občine Šmarje pri Jelšah čestitamo k občinskemu prazniku in 20 letnici osvoboditve ter jim želimo še veliko delovnih uspehov:

Občinska skupščina, občinski komite ZKS, občinski odbor SZDL občinsko združenje ZB NOV občinski sindikalni svet občinski komite ZMS Šmarje pri Jelšah.

Razgovori o savinjskem kmetijstvu

Minuli petek je žalsko komuno obiskala skupina republiških funkcionarjev med njimi VIKTOR AVBELJ, FRANC SIMONIČ, ANDREJ MARINC, IVAN MORE in MIRKO JAMAR. S predstavniki občine in občinskih družbeno političnih organizacij so si ogledali obrate žalskega kmetijskega kombinata v Brasovčah, Vrbju, Petrovčah, Hmezad, Tabor in Vransko.

Popoldne so imeli daljše razgovore o položaju kmetijstva v pogojih gospodarske reforme, o lastni proizvodnji kombinata in o kooperaciji individualnih kmetovalcev s kombinatom.

VREME

OD 10. DO 19. SEPTEMBRA

Okrog 18. septembra padavine z ohladitvijo v ostalem pretežno lepo vreme.

Na Maksu je nekaj, kar te sili, kljub temu, če ga srečaš prvič, da bi mu stisnil roko. To ni tisti — samo njemu svojstven način — kako govori s svojimi kolegi, učenci, ali pa s tabo, ki ga ne poznaš. To je nekaj, kar je samo v Maksu, tem štiridesetletniku mladeniškega obraza, ki z ničemer ne potrjuje, da je pilot. Učitelj letenja na letališču v Levcu.

Nisem ga vprašal, koliko mladeničev in deklet je izšolal, ne koliko ur je prebil v teh dvajsetih letih, odkar leta, v zraku. Tu v Celju, v Ljubljani, Vršcu, Sarajevu in Burmi.

— Veliko tvojih kolegov je šlo v potniško letalstvo, kako to, da ti še vedno vztrajaš?

»Tudi mene so vabili, pa nisem šel, ostajam pri teh starih, izmozganih aparatih in mladih ljudeh.«

— Kaj te veže z letalom ?

»Nevarnost. V nevarnosti je draž.«

— Pravijo, da so letalci hrabri?

»Vsekakor je v letalu najboljša možnost, da sam sebe spoznaš in dobiš zaupanje vase.«

— Kdaj ti je bilo najtežje v letalu?

»Ne vem, če bi tako lahko rekel »najtežje«. Vsekakor gre dostikrat samo za »dlako«, toda o tem se ne splača govoriti.«

Tako je to. V zraku mu gre večkrat za »dlako« pa še vedno pilotira, zadnjič pa je pomagal popravljati streho — padel je z lestve in si zlomi roko. Smola.

— Kaj postavljaš za osnovno karakteristiko letalcev ?

»Da sva si na jasnem: ne govorim o tistih, ki imajo izpite, temveč o tistih, ki res letijo — ti morajo biti — hladni kot led. Toda to ne pomeni da niso veseljaki.«

— Letalci slovijo kot zapeljivci žena, ti pa trdovratno ostajaš samec. Kako to?

MAKS ARBAJTER

»Ali mora biti zapeljivec poročen?«

— Kaj najtežje prenašaš?

»Rad imam fante, ki tudi napake sprejmejo na svoj hrbet, ne pa tistih, ki se izmotajo iz vseh situacij.«

— Česa se ti zdi škoda?

»Da inženir Franc Mordej dela pri Adria — avioprometu, namesto, da bi bil na inštitutu za letalstvo — glede na njegove sposobnosti.«

— Koga spoštuješ?

»Tistega, ki ni s kapo in šapo nosil samo v usta.«

— Česa se boješ?

»Strah bi me bilo spoznanja, da sem vedno samo dajal in dajal, se izčrpal, tudi atomska energija bi splahnela ob tem, zabijal vsak prost trenutek za to in na koncu bi ostal brez jamstva, da nisem tega časa preprosto zabil.«

— Kdaj si bil najbolj zadovoljen?

»Ko sem v Orebru na Švedskem dobil priznanje kot najupornejši tekmovalec.«

— Ali zamenjaš kdaj avtomobil za letalo?

»Včasih se mi to zgodi, toda takrat se mi vključi avtomatičen pilot, ki me opozori.«

— Zakaj nekateri pravijo, da je letalstvo le prioriteta določenih ljudi?

»V Celju ne. Toda ponekod se to znova uveljavlja, tako kot v stari Jugoslaviji, ko so bili letalci le sinovi boljših družin. In kljub temu vemo, da so bili najboljši piloti vendar iz preprostega ljudstva naredniki.«

Nekje nad nama je letela Caravella. Radiofar je vsakih 20 sekund oddajal Cel, Cel. Maks je s svojimi prodornimi očmi vrtal v oblake, morda ga je prav tisti hip zamikalo med pilote potniškega letalstva? Ali pa mogoče na trenutke, ko je prvič preletel rojstno hišo v Rogaški Slatini.

Nani

vesela jesen

25. IX.-10. X. 1965-MARIBOR

INTERNAC. LUNA PARK, ZABAVNE PRIREDITVE

JUGOSLOVANSKA SORTNA VINA, SPECIALITETE JUGOSLOVANSKE KUHINJE, FOLKLORA PODONAVSKIH NARODOV

XII. KONGRES JUGOSLOVANSKIH ETNOGRAFOV V CELJU

Manifestacija narodopiscev

V Celju se je zgrnilo nad 150 znanstvenikov etnagrafov. Med udeleženci so prominenti iz vseh slovanskih držav in še tuji gostje ostalih evropskih narodnosti. Pred Narodnim domom, ki je je sedež kongresa, plapolajo domače in zamejske zastave. Celje je dobilo v teh dneh lice mednarodnih srečanj. Nad 50 referentov obravnava teme, kot so: problemi razvoja folklore v sedanjosti, arhaični element v svatbenih običajih; v posameznih sekcijah razglabljajo strokovnjaki o ljudski glasbi, ljudski poeziji, ljudski prozi, ljudskih plesih in ljudski dramatiki. Kratki poučni filmi so nazorna pomagala za poživitev referatov. Naj omenimo tu tri slovenske, enega iz Rezije s prikazom kresovanja, dva pa iz Dolenjske, lončarstvo ter dolenjsko ohcet. Vsi trije so odlično posneti v barvah s tekstom in ljudsko glasbo, posnel jih je član Glasbeno — folklornega instituta komponist Uroš Krek. Ne samo, da je dano nalogo izčrpal, pač pa je dogajanje postavljeno v pokrajinsko okolje v naravnost mojstrskih posnetkih polnih krasote. Češki državni film pa prikazuje tipiko moravskih ljudskih plesov. Kdaj bomo dobili primerjalno etnografijo slovanskih narodov?

Neverjetno bogastvo sorodnih inačic, očarljivih lepot. Diskusije so bile živahne v slovanskih in tujih jezikih.

V uvodnih referatih je bil podan etnagrafski prikaz celjskega območja.

Orožen je orisal Savinjsko dolino, Kuret svet med Savo in Sotlo, Hribernik flosarstvo, Predan pa je predstavil naše kašte domačim in tujim kongresistom.

Udeleženci so na ekskurzijah spoznali celjsko okolico, Semepeter ter Savinjsko in Logarsko dolino. Pomembni so osebni stiki strokovnjakov na tem zborovanju. Videti je povsod razpoloženje in zadovoljne obraze, k čemer je mnogo pripomogla vzorna organizacija Slovenskega etnografskega društva in celjska sredina. A. S.

SEJA SVETA ZA KULTURO IN ZNANOST

Varčevanje ni osiromašenje dela

Četudi so člani sveta za kulturo in znanost pri skupščini občine Celje izrekli na svoji zadnji seji popolno zaupnico posameznim odborniškim komisijam, ki proučujejo delo in organizacijo nekaterih kulturnih ustanov ter organizacij, pa se niso strinjali z načinom, kako je prišlo do formiranja teh komisij in zlasti še z dejstvom, da svet o tej akciji ni bil obveščen niti z enim aktom.

Kot znano je celjska občinska skupščina pred kratkim imenovala nekaj odborniških komisij z nalogo, da v duhu izvajanja gospodarske reforme preučijo tudi delo in organizacijo določenih kulturnih ustanov, organizacij itd. Žal, kot so ugotovili na seji sveta za kulturo in znanost, je bila akcija speljana, vsaj kar zadeva kulturne in znanstvene dejavnosti, mimo sveta in brez njegove vednosti. Tako niso mogli odgovoriti na vprašanje, zakaj svet o tej akciji ni bil obveščen, niti povabljen, da sodeluje pri izvajanju pomembne naloge. Mar naj ta ukrep tolmačimo kot nezaupnico članom sveta, je med drugim vprašala predsednica sveta za kulturo in znanost Marica Zorkova?

Ne glede na to je svet priporočil vsem kulturnim ustanovam ter ustreznim organizacijam, da preučijo svoje delovanje ter ga uskladijo s splošnimi težnjami varčevanja. Ko bo priporočil občinski skupščini, naj komisije, ki preučujejo delo kulturnih in znanstvenih organizacij, poročajo o svojih zaključkih tudi svetu, bo hkrati opozoril še na preudarno in pametno reševanje celotne problematike. Bilo bi namreč napak, če bi razumeli izvajanje gospodarske reforme na kulturnem in znanstvenem območju tako, kot da je treba to dejavnost omejiti ali ukiniti. Seveda pa to ne pomeni, da bi odklanjali razprave o boljšem, bolj racionalnem in zato cenejšem poslovanju teh delovnih organizacij. Seveda pa vse to v luči, da varčevanje ne pomeni osiromašenja začetega dela. -b

BESEDA OBČANOV

SKRUNILCI GROBOV

Pišem vam v imenu nekaterih občanov iz Griž, ki že dalj časa opazujemo vandalsko početje nekaterih neodgovornih ljudi, ki lomijo in odnašajo cvetje z grobov na griškem pokopališču.

Samo početje kaže na pokvarjenost posameznikov, ki skrunijo in žalijo pieteto do pokojnih in se s cvetjem okoriščajo. Režejo tudi mahonije, ki jih potem uporabljajo za izdelavo košaric in šopkov.

Ker se to dogaja že dalj časa, nas občane takšno početje zaskrbljuje. Na koncu bi želela povedati še to: ali tisti posamezniki, ki kradejo cvetje z grobov, nimajo toliko poguma, da bi zanj prosili raje občane, ki bi jim rade volje podarili nekaj cvetlic. Tako pa raje skrunijo grobove.

Neža Kranjc,
Kasaze 60

NESRAMNOST ALI KAJ?

S kolegico sva se 27. avgusta odpravili v Kumrovec. Iz Imenega sva se odpeljali z vlakom, ki odpelje ob sedmi uri in nekaj minut. Vlak ni bil preveč zaseden, zato sva si sedli nasproti, poleg sebe na sedež pa sem posadila potovalko. Prijaznega sprevodnika, ki mu je bilo kakšnih 45 let, sva ob pregledu vozovnic povprašali, kdaj se vrača vlak iz Kumrovca. Pojasnil nama je, toda na moje veliko začudenje je hkrati prestavil mojo potovalko na drug sedež in brez vprašanja prisedel.

Vse to bi bilo še sprejemljivo, toda koj zatem me je začel žgečkati in govoriti take besede, ki nikakor ne sodijo v železniški voz. Obe s kolegico sva se komaj branili vsiljivega sprevodnika, ki naju ni več zapustil vse do Kumrovca. Sopotniki so nas začudeno opazovali in starejšemu možu, ki je le preveč očitno opazoval sprevodnikovo početje, je ta zabrusil: »Kaj gledaš? Ti si že prestar!«

Ko sva s kolegico hoteli drugam, je sprevodnik z nogo zakrčil izhod in tako sva morali ostati z njim. S kolegico zastavljava vprašanje, mar se ženske res ne bomo mogle več varno voziti same, saj bi, po najinem mnenju bil sprevodnik dolžan skrbeti za red in dostojnost v vlaku, ne pa da sam kvari ugled železniškim uslužbencem.

Prizadeti A. S. in P. S.
Buče

...IN NJEN ODMEV

VELIKI DNEVI MLADE ZGODOVINE

Slavje na »Šprajčevem hribu«

Na »Šprajčevem hribu« v Migojnicah so se preteklo nedeljo spet srečali skojevci in partijci ter številni občani iz Griž in Zabukovce. Ta sreta srečanja so tradicionalna. Ob priložnosti udeleženci obudijo spomine na najtežje dni naše zgodovine. Letos so praznovali kar tri pomembne obletnice: 26-letnico ustanovitve Skoja, 24-letnico napada partizanov na rudnik Zabukovco in 20-letnico osvoboditve. Na iniciativo krajevne organizacije združenja borcev NOV in ostalih političnih organizacij so v spomin na dogodke pred vojno, ko so se na tem mestu zbirali mladi zavedni domačini in pripravljali za težko borbo, odkrili spominsko obeležje.

Po uvodnih besedah predsednika krajevne organizacije ZB Griže Rada Cilenška je tovariš Peter Šprajc orisal borbeno pot Skoja na tem področju. Ob tem je dejal:

»To območje je bilo že od nekdaj žarišče upora in borbenosti. V takih razmerah je bila leta 1939 ustanovljena skojevska grupa, ki je zajela vse napredne mladince, ki so potem širili revolucionarno misel med ostalo delavsko in kmečko mladino. Kasneje so skojevci delovali v društvih »Svoboda«, »Zarja« in »Vzajemnost«, vendar je bila ta oblika združevanja le legalna fasada za srečanja, na katerih so se pripravljali na bližnjo borbo. Med mladino so vedno prihajali tudi starejši komunisti, največ pa mlada partijca Silva Kalafatič in Vili Reberšak«.

Ko je govoril o veliki 20. obletnici osvoboditve, je tovariš Peter Šprajc ostro obsodil tiste, ki menijo, naj bi vendar že nehali govoriti o borbi in dogodkih med vojno, češ da so mnogi naveličani teh zgodb. Tovariš Šprajc pa je poudaril, da z obujanjem spominov na najtežje dni vzgajamo v mladini tudi iniciativo za še odločnejšo borbo za lepše življenje, hkrati pa v njih budimo narodno zavest.

Podobna srečanja na Šprajčevem hribu bodo odslej vsako leto.

PO SVETU

DANSKA: Zunanji minister Haekkerup, ki je prispel na obisk v Jugoslavijo, je spotoma obiskal tudi Poljsko. V Jugoslaviji se bo mudil nekaj dni in se sestal tudi s predsednikom Titom na Brionih.

GRČIJA: Vladna kriza še traja. Dvodnevno posvetovanje kronskega sveta ni prineslo nobene rešitve. Vsi nekdanji premierji in voditelji strank, ki so se udeležili posvetovanja, so bili proti novim parlamentarnim volitvam. Samo Papandreu vztraja pri volitvah. V vodilnih političnih krogih je zdaj Papandreu sicer osamljen, vendar ima široko podporo ljudstva, zato se je odločil za novo popotovanje po Grčiji.

ITALIJA: Zadnje poplave in neurja so Italiji prizadele nad sto milijard lir materialne škode, medtem ko domnevajo, da je utonilo nad petdeset ljudi. Zadnje čase so poplave hudo prizadele tudi Avstrijo, predvsem Koroško, kar smo čutili tudi pri nas na Dravskem polju.

PAKISTAN: Med Pakistanom in Indijo je prišlo do prave vojne. Na obeh straneh so vključili v boje za Kašmir velike letalske in pehotne sile, medtem ko se kašmirski uporniki borijo proti Indiji. Obe strani imata že velike izgube, precejšnje število mrtvih in tudi precej sestreljenih letal. Miroljubne sile sveta si prizadevajo, da bi spor pomirile. U Tant pa bo obiskal Pakistan in Indijo.

SIRIJA: Predsednik predsedniškega sveta general Amin El Hafiz je že odpotoval v Casablanco, kjer se bo udeležil konference afriških držav. Konferenca se bo začela 13. septembra.

ŠVICA: Nesreča v Alpah, kjer je ledeniški plaz pokopal pod sabo delavce, ki so gradili jez, je terjala okoli devetdeset človeških žrtev. Doslej so jih izkopali samo nekaj, kajti gmote naplaženega ledu so tolikšne, da izkopavanje ponesrečenih le počasi napreduje. Dvanajst delavcev, ki so zanje smatrali, da so tudi pod plazom, so zdaj našli, ker so bili v času nesreče odsotni.

VIETNAM: Boji in spopadi se nadaljujejo. Zadnje dni so ameriške in južnovietnamske sile uporabile solzilne bombe za napade na otroke. Toda še več skrbi si lahko obetamo od posebne ameriške divizije, ki šteje 15.900 vojakov in 428 helikopterjev. To je divizija, ki jo imenujejo »konjeniška« oziroma »zračno-gibljiva« in je posebej izurjena za boje z gverilci.

VELIKO SREČANJE INTERNIRANCEV CELJSKEGA OBMOČJA

V nedeljo na Svetini

Sekcija za internirance občinskega združenja Zveze borcev NOV Celje bo to nedeljo — torej 12. tega meseca — organizirala na Svetini srečanje vseh internirancev iz celjske občine. Le-teh je okrog 250, povabili pa bodo tudi internirance iz Laškega, Žalca, Šentjurja in Slovenskih Konjic. Tako srečanje so si interniranci tega območja že dolgo želeli. Letos bodo z njim počastili tudi 20. obletnico osvoboditve in so v ta namen pripravili bogat kulturni spored, v katerem bo sodeloval moški pevski zbor Svobode in recitatorji gimnazije, kasnéje pa se bodo nekdanji tovariši v trpljenju srečali v veselem delu, za katerega bo med drugim poskrbel kvintet Svobode, ki bo urezal verjetno kakšno tudi za ples.

Za udeležence tovariškega srečanja iz celjske občine bo na Svetino vozil posebn avtobus. Odhod za prvo skupino bo ob osmih, za drugo pa ob devetih zjutraj — obakrat s Slandrovega trga v Celju. Vračali se bodo v popoldanskem času. In še to — prireditev bo v vsakem vremenu. Če bo lepo, bodo pogrnili na prostem, sicer pa v prostorih doma na Svetini.

Za prijeten konec tedna

Celjska poslovalnica Kompasa je pripravila za zaključek sezone in predvsem za prijeten konec tedna dve in tridnevna potovanja v Avstrijo, Češko in Madžarsko. In prav ta odločitev je dala povod, da smo zaprosili za razgovor direktorja celjske poslovalnice turističnega in avtobusnega podjetja Kompas, Milana Vukmaniča.

— Drži, da smo pripravili nekaj prav zanimivih potovanj v omenjene države. Gre za spoznavanje kulturno zgodovinskih znamenitosti Budimpešte, Bratislave, Brna, Dunaja in Nežiderskega jezera, je dejal tov. Vukmanič. — Prednost vseh teh potovanj pa so tudi izredno ugodni pogoji, saj je njihova cena dostopna skoraj vsakemu. Tako stane na primer dvednevno potovanje v Budimpešto 21.800 dinarjev, tridnevno na Dunaj, Brno in Bratislavo pa 25.900 dinarjev.

— Ali gre pri teh izletih samo za ogled kulturno zgodovinskih spomenikov ali morda še za kaj?

— V celotno organizacijo smo vključili še dodatne strokovne dele. Tako na primer za člane avto moto društev ogled tovarne avtomobilov Čepel v Budimpešti, za veterinarje ogled mestne klavnice na Dunaju, oziroma na drugem potovanju obisk enega podjetja na Dunaju ali v Brnu. Člane društva knjigovodij bo prav gotovo zanimal mehanografski center IBM na Dunaju, kmetijske strokovnjake pa tovarna poljedelskih strojev v Budimpešti oziroma ogled mestne vrtnarije na Dunaju. Člani gasilskih društev si bodo lahko po želji ogledali ustrezne centralne baze v glavnem mestu Madžarske oziroma na Dunaju pa tudi v Brnu. V programu so še ogledi specializiranih trgovskih hiš na Dunaju, v Budimpešti ali v Brnu, zatem ogledi v geodetskih zavodih, v gozdarskih institutih in podobno. Seveda pa s tem program strokovnih delov izletov ni končan, saj ga lahko prilagajamo vsaki panogi in želji.

— Kako pa je s prijavo in organizacijo izleta?

— Prijavo je treba predložiti najmanj mesec dni pred želenim potovanjem V vseh primerih gre za avtobusne izlete. Razen tega pa na željo kolektivov pripravljamo tudi tridnevna potovanja z dvodnevnim bivanjem v Budimpešti. Cena za tak izlet je 27.000 dinarjev na osebo.

CELJSKI SINDIKATI O OSEBNIH DOHODKIH

Predsedstvo občinskega sindikalnega sveta v Celju se je s svojo sejo, ki je bila pretekli teden, pridružilo številnim razpravam o gibanju osebnih dohodkov v zadnjem obdobju. Čeprav tudi v tem primeru ne gre za bistveno nove ugotovitve, bi vendarle znova poudarili, da bi morale sindikalne organizacije preprečiti anomalije, ki na tem področju so. Osebnih dohodkov naj namreč ne bi zviševali na račun znižanih družbenih prispevkov, temveč morajo biti rezultat večje in boljše proizvodnje. Posebno pozornost bo treba posvetiti kategorijam zaposlenih z nižjimi prejemki, hkrati pa sistem nagrajevanja uzakoniti in vskladiti z prizadevnostjo proizvajalcev.

USTANOVITEV MLADINSKEGA KLUBA V CELJU

Gre tokrat zares?

Ideja o mladinskem klubu v Celju je menda stara prav toliko časa, kolikor se mladina združuje v mladinski organizaciji. Že nekaj prostorov je bilo »dodeljenih v ta namen«, toda že nekajkrat je ustanovitev kluba, kjer bi se mladi ljudje zbirali v prostem času, se izobraževali in razvedrili, padla v vodo.

Te dni pa v Celju govorijo o mladinskem klubu resneje in z več realnosti kot vsa leta doslej. Občinska skupščina je namreč menila, naj bi mladinski klub letos le ustanovili — uredili pa naj bi ga v nekdanjih prostorih občinskega sindikalnega sveta na Slandrovem trgu. Kot vselej ob takih priložnostih pa se je občinsko mladinsko vodstvo znašlo pred problemom — kje dobiti sredstva za potrebno adaptacijo in opremo prostorov. Občinski komite Zveze mladine sam za to nima sredstev, občinska skupščina jim je okrnila proračun, pa tudi za klub tam ni denarja — kaj zdaj? Mladina v mnogih delovnih organizacijah se je zato odločila, da bo žrtvovala svoj nekajurni zaslužek, občinski komite Zveze mladine pa je v teh dneh poprosil za pomoč tudi delovne organizacije. Čeprav je po eni strani jasno da bodo v delovnih organizacijah v tem času težko našli sredstva, ki bi jih dodelili klubu, pa je treba vendarle upoštevati, da bi bil to rentabilno vložen denar, saj gre za mlade ljudi, ki vsa leta po vojni v Celju še niso imeli prostora, kjer bi lahko razvili svojo razvejano dejavnost.

Občinski komite Zveze mladine bo moral do petnajstega septembra reči svoj da ali ne. Ta pa bo odvisen prav od sredstev, ki jih bodo zbrali še v teh dneh. Če jih bo dovolj vsaj za minimalna dela, bo mladina klub dobila, če pa denarja ne bo, o mladinskem klubu menda dalj časa ne bomo mogli govoriti.

Da je klub v Celju potreben, dokazujejo ne samo težki pogoji specializiranih mladinskih organizacij, od katerih nima nobena primernih prostorov. V klubu bi se mladi združevali v interesne skupine, izobraževali bi se, razpravljali o aktualnih vprašanjih, tu bi našli svoje zavetišče tisti, ki se v šolo in domov vozijo, v klubu bi poskrbeli tudi za primerno razvedrilo in tako vsaj del mladine odtegnili vplivu ulice.

Vse te utemeljitve so stare in jih je kar težko ponavljati. Toda če bodo vplivale na odločitev delovnih organizacij, da mladini dodelijo potrebna sredstva, niso preveč. Gre namreč samo za trideset tisočakov, ki bi jih naj v vsakem kolektivu našli in Celje bi dobilo klub, ki ga je mladini že leta in leta obljubljalo.

I. B.

KOMUNALNI PROBLEMI KRAJEVNIH SKUPNOSTI

KRAJEVNA SKUPNOST POD GRADOM

(Nadaljevanje iz 34. številke)

Rešitev preskrbe Polul z zadostno količino pitne vode je mogoča na dva načina. Prvič, podaljšanje cevovoda z Brega v novo bodoče naselje, drugič, z izgradnjo lokalnega vodovoda z zajetjem v Košnici na pobočju Huma. V prvem primeru bi bil cevovod krajši od onega s samostojnim zajetjem v Košnici, je pa pogojen na razpoložljivo količino vode v mestnem omrežju. V drugem primeru z zajetjem v Košnici pa bi bilo naselje glede količine vode vedno dovolj preskrbljeno. Še več. Pretočna voda bi lahko odtekala celo v obstoječe vodovodno omrežje na Bregu.

Druga plat napeljave vodovodnega omrežja za Polule se odraža v investicijskih zneskih. Za prvi primer z znatno krajšo dolžino podaljšanje od Brega do Polul bi bili stroški znatno manjši, predvsem zaradi tega, ker bi odpadla izgradnja rezervoarja. V drugem primeru, kjer je predvidena daljša napajalna cev, pa bi bilo potrebno za eliminiranje sunkovitih pritiskov zgraditi rezervoar.

Lanska povodenj je porušila lesen most čez Savinjo, ki je bil edina zveza med Zagradom — Pečovnikom in Polulami ter Košnico, skratka z vsemi naselji na desnem bregu Savinje. Za zasilno in nujno rešitev so zgradili čez Savinjo pri apneniku improvizirano leseno brv, katere trajnost bo le nekaj let. Ta izhod v sili je bil potreben zaradi obiska šoloobveznih otrok s področja Zagrada in Pečovnika šoli na Polulah ter zaradi odhajanja rudarjev na delo v laški in hrastnliški rudnik. Izgradnja novega železobetonskega mostu na tem prostoru, ki bo ustrezal vedno bolj razvitemu prometu iz vzhoda proti jugu in končno tudi služi za potrebo prebivalcev te krajevne skupnosti, je več kot nujna. Zato bi naj merodajni činitelji čimprej rešili vprašanje lokacije novega mostu, da ne bo prišlo do zastoja, ko bodo dani pogoji za gradnjo novega mostu.

Vzporedno z lokacijo mostu bo potrebno določiti tudi traso preložene ceste — podaljšek Ulice XIV. divizije s priključkom na sedanjo cesto pri novo zgrajeni brvi čez Savinjo. Po dosedanjih izgledih bo cesta preložena na desni obrežni nasip regulirane struge Savinje in ne bo več potekala po sedanjem hotelskem cestišču skozi Breg.

Zaradi obširnega terena Košnice, Tremarij, Polul in Zg. Lisc se kaže potreba po izgradnji primernega prostora za sestanke tamkajšnjih prebivalcev in še posebej mladine. Lokacija bi bila najbolj primerna v Košnici pod Pavlinovo domačijo. Ni izključeno, da bi bili za to uporabni temelji nekdanje krajevne zgradbe. Prebivalci teh naselij kažejo velik interes za tako gradnjo, ki daje jamstvo za prispevke v delu in materialu. S skupnim delom bi bila zgradba zgrajena v kratkem času in poceni.

Prebivalci središča Polul in Brega ter bližnjega dela Zagrada in Pečovnika se poslužujejo za sestanke prostorov v novo zgrajeni šoli. Še pred tem so se sestajali v takoimenovanj Stegujevi dvorani ter v zgradbi v bližini apnenika. Zaenkrat verjetno ne bi kazalo načenjati vprašanja prostorov za sestanke za oddaljenejše Zagrajčane in prebivalce iz Zg. Pečovnika.

ŠE VEDNO NI POVSEM JASNO

KJE SO REZERVE?

(Nadaljevanje s 1. strani):

Za podjetja je bilo sprva sicer najbolj zanimivo preračunavanje, kako bo nova delitev med proizvajalci in družbo vplivala na njihove denarne zmogljivosti. Večidel povsod so ugotavljali, da jim bo delitev prinesla nekoliko milijonov, vendar se ta pozitivni priliv ni mogel bistveno odraziti v notranji delitvi. Pričakovanja, da se bi mogli notranji odnosi stabilizirati že z zunanjimi ukrepi, so bile torej le začasna; ostala je nujnost, da resnično odkrijemo notranje rezerve.

Ob iskanju teh pa si ponekod niso povsem na jasnem, saj zapažamo večidel rešitve, ki so bolj ko ne načelnega značaja, medtem ko so dejanski ukrepi skoraj povsod vezani s prizadetostjo določenega dela kolektiva. Takšni ukrepi, ki zadenejo proizvajalca, pa nikakor niso skladni s težnjami, da bi gospodarska reforma prispevala k stabilizaciji splošnega družbenega standarda.

V »LIBELI«, celjski tovarni tehtnic, so imeli dvanajstdnevni seminar za vodilne in strokovne delavce, s čimer naj bi v podrobnostih razčistili vprašanja delovne organizacije glede možnosti za prihranek materiala, njegovega gibanja, porabi časa, energije in podobno. To so vsekakor elementi, ki vsebujejo možnosti prihranka in večje produktivnosti ob manjši porabi materiala, vendar pa je v kolektivu precej težav zaradi preusmeritve režijske delovne sile v proizvodnjo. Vsi ti ukrepi bi omogočili podjetju, da bi lahko za 15 odstotkov povečali osebne dohodke, medtem ko so ga doslej že povečali za 11 odstotkov. Ob taki delitvi bi ostalo razmerje med skladi in osebnimi dohodki 69:31. Ob vsem tem pa bodo morali verjetno še znižati cene izdelkov, ker se bi sicer mogle kopičiti zaloge, četuldi je proizvodnja do konca oktobra razprodana.

V ŽIČNI so vsekakor precej na slabšem, kajti njim tudi nova delitev ni prinesla nobenega povečanja. Začeli so spreminjati tehnologijo v obratu šlarafije, kjer nameravajo povečati proizvodnjo za 100 odstotkov, za to pa bodo morali preusmeriti 25 delavcev v nočno izmeno. Tu pa nastopa vprašanje, kako, ker je večina ženske delovne sile. V Žični ugotavljajo, da ne bodo mogli povečati osebnih dohodkov, ker že zdajšnja delitev ruši sklade, v kolikor ne bodo odkrili še kakšnih drugih notranjih rezerv.

V podjetju IFA so se odločili za večje število odpovedi, pri čemer pa bistveno ne spremenijo osebnih dohodkov, saj bi mogli v najboljšem primeru povečati osebne dohodke le za 15 odstotkov, ob tem pa je razmerje skladov celo 50:50. Podjetje ima tudi precejšnje količine zalog, imajo težave z reprodukcijskim materialom in ugotavljajo, da jim prodaja stagnira.

V KLIMI so optimisti, ker so že marca začeli z reorganizacijo podjetja, ki bo zaključena oktobra in bi naj rešila vse notranje rezerve. Predlog za povečanje osebnih dohodkov je za 21 odstotkov, vendar obstajajo za rešitev osebnih dohodkov tri variante. Podjetje ima razmerje med skladi in OD 73,22:26,78; s prodajo nimajo težav.

AERO ne bo nikogar odpustilo, temveč bo izvedlo samo notranje premestitve. Ob reorganizaciji in s povečanjem meril bodo mogli povečati osebne dohodke za 15 odstotkov. Seve obstaja vprašanje, kako bo mogoče povečati merila oziroma njihovo vrednost. Četudi ima podjetje dokajšnje zaloge, te ne pomenijo problema, ker stalno povečujejo izvoz.

Tako smo si v glavnih potezah ogledali rešitve v nekaterih gospodarskih organizacijah, pri čemer ugotavljamo, da so le delno usmerile svoje sile v dejansko odkrivanje notranjih rezerv. V kolikor so, je to le posledica že dolg trajnih razprav, ki jih bodo morali, zdaj vendarle uresničiti. Zapažamo torej še vedno, da so zdajšnji ukrepi v podjetjih večidel usmerjeni le v iskanje možnosti varčevanja tam, kjer je to najbolj očitno, medtem ko so le redki, ki so zaznali možnosti večjega razvoja in koristi v skritih vrzeli in nedoslednem poslovanju.

Morali bomo še globoko seči v srce podjetij, če bomo hoteli odločno naprej in v prihodnjih tednih bodo prav zanimivi konkretni rezultati prvih premikov, ki smo jih zabeležili v novih pogojih.

Sabe

Steklarna Boris Kidrič Rogaška Slatina izdeluje vse vrste gostinskega in luksuznega stekla. Ob prazniku občine Šmarje pri Jelšah čestita vsem prebivalcem posebej pa še članom ZB NOV

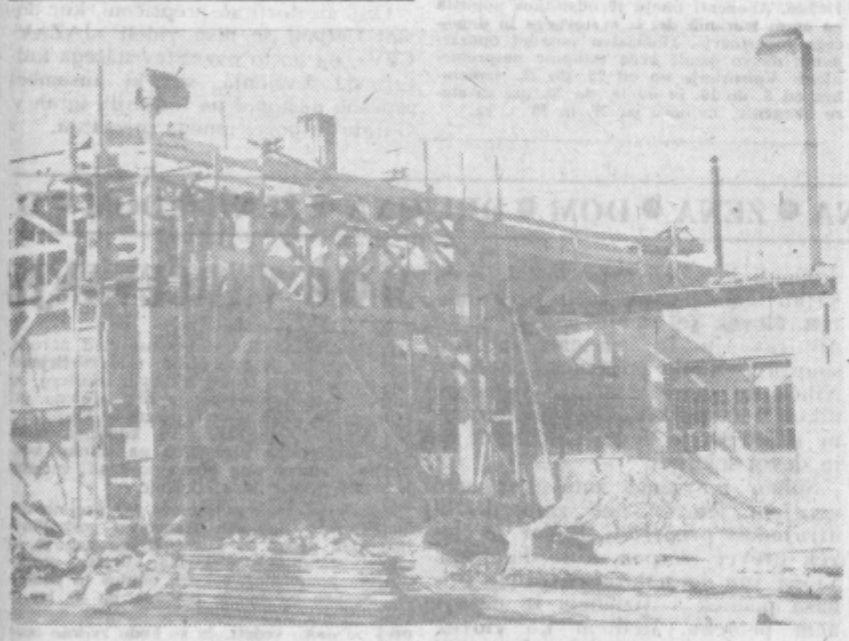

REKONSTRUKCIJA Z LASTNIMI SREDSTVI. Kolektiv slovenjebistriškega obrata steklarne BORIS KIDRIČ iz Rogaške Slatine je s svojimi kvalitetnimi izdelki razsvetljavnega stekla letos prodrl tudi na tuja tržišča. Ob dobrem gospodarjenju je kolektiv pridobil sredstva za rekonstrukcijo, oziroma dograditev obrata. Tako bodo dogradili novo 6-lončno peč in električne ohlajevalne naprave, s katerimi bodo zmanjšali izmet in lom. Foto: J. Sever

SEMINAR O DEVIZNEM POSLOVANJU

Celjska delavska univerza je priredila dvodnevni seminar o spremembah v deviznih in carinskih predpisih. Predavatelji so med drugim obravnavali ekonomske osnove in cilje ekonomske in devizne reforme, načrt o zunanji trgovini, prodajo deviz za gospodarstvo v letu 1966 in drugo. Teme so bile zelo zanimive, tečajniki pa so razčistili mnoge nejasnosti. Delavska univerza pripravlja v oktobru seminar za trgovske in gostinske delavce in je v ta namen že pridobila odlične strokovnjake.

Bč

IN VENDAR LOVIJO!

Lovska zveza v Celju nam je pisala, v dodatek k članku »Eni gor, drugi dol«, ki smo ga objavili v prejšnji številki, in v njem trdimo, da lovski gosti v Jurkloštru nimajo možnosti lova, da dajejo lovske dražine, Jurklošter, Laško in Rečica vsako leto del odstrela za tuje goste. Tako so lovski gosti je letos v teh predelih lovili že 27 lovskih dni, nekaj gostov pa bo prišlo tudi na odstrel divjih prašičev.

PRAZNIK OBČINE ŠMARJE

Od 6. do 12. septembra praznuje šmarska občina svoj praznik — 21-letnico osvoboditve Kozja, ki je bilo že 1944 več mesecev osvobojeno, hkrati pa tudi 20-letnico osvoboditve. V vseh večjih središčih šmarske občine so bile včeraj svečanosti, posvečene obujanju spominov na posamezne dogodke iz NOB, na najtežje dni okupacije, ko so številni občani umirali za svobodo. Na Kozjanskem skoraj ni družine, ki ni plačala krvni davek, ljudje iz Obsotelja so bili skoraj vsi izseljeni, na Boču pa so bile ves čas močne partizanske enote, ki so napadale sovražnika.

Kakor v času NOB so se prebivalci šmarske komune tudi po osvoboditvi vključili v izgradnjo. Zrasle so nove šole, industrijski objekti, stanovanja, trgovine in zdravstveni domovi. Šmarski predel je zrušil stoletno zaostalost in ima danes vse pogoje za nadaljnji uspešni razvoj. Čeprav je šmarska komuna glede na ostale komune v naši republiki še dokaj nerazvita, ji nenehni porast produktivnosti in vse večja blagovna proizvodnja zlasti v kmetijstvu zagotavlja solidno osnovo. To daje tudi poroštvo za aktivno vključevanje v izvajanje gospodarske reforme, o kateri občani zelo veliko razpravljajo. Že prvi ukrepi močno vplivajo na gospodarjenje v šmarskih delovnih organizacijah, od katerih bo večina sprejela nove ekonomske zakonitosti. Največja skrb vseh činiteljev bo morala biti še vnaprej posvečena reševanju določenih slabosti. Posebno pozorno bo iskati rešitve pri načrtovanju razvoja kmetijstva, saj je več kot polovica prebivalcev zaposlena prav v tej panogi.

V šmarski občini, kjer živi okrog 31 tisoč prebivalcev, je dovolj prirodnih možnosti za razvoj turizma, ki ga bo v prihodnjem obdobju kar najbolj pospešil.

Ena bistvenih nalog reforme je zmanjševanje proračunske potrošnje, saj naj bi letošnji proračun zmanjšali za 70 milijonov. To je pomemben delež pri izvajanju reforme, ki pa ne bi smel prizadeti šolstva, kulture in izobraževanja, ki terjajo še posebno družbeno skrb.

Vsem občanom iskrene čestitke k občinskemu prazniku
Zdravilišče Rogaška Slatina

ZAPELJIVI KREDITI

V občini Laško so razkrili še nekaj špekulantov ● S krediti za razvoj turizma so kupili avtomobile ● Krčijo skupščinsko upravo.

Peka v Zidanem mostu in Radečah sta vse do 4. avgusta prodajala kruh po svojih cenah, ki so bile seve višje, kakor jih je odobrila skupščina občine Laško. Inšpekcijski organi so ugotovili, da sta si v tem času prislužila neupravičeno večje vsote: Franc Melo 356.000 in Vinko Pivec 136.000 dinarjev. Zaradi nepravilno obračunanega prometnega davka v nekaterih poslovalnicah trovskega podjetja »Izbira« je to podjetje neupravičeno zaslužilo 235.000 dinarjev. Vse tri so prijavili pristojnemu sodišču, medtem ko bo občinsko sodišče obravnavalo še nekaj manjših prekrškov, ki jih je ugotovila inšpekcijska služba.

V laški občini so zabeležili tudi nekaj primerov, ko so posamezniki, ki so dobili kredite za opremo turističnih sob, s tem denarjem kupili osebne avtomobile. Zaradi teh pojavov so bili odborniki skupščine ogorčeni in so imenovali posebno komisijo, ki naj bi raziskala, kako so posamezniki uporabili kredite za opremo turističnih sob.

Skladno z nujo vsestranskega varčevanja je občinska skupščina v laškem razpravljala tudi o proračunu, ki ga je v celoti zmanjšala za 90 milijonov. Mimo drugega so v to znižanje upoštevali tudi krčenje občinske uprave. Delovna skupnost občinske uprave je že v začetku leta razpravljala o krčenju uprave.

Krat se je odločila za ukinitev osmih delovnih mest, medtem ko je v zdajšnji razpravi ukinila še deset delovnih mest. Skupno so tako krčili občinsko upravo za 25 odstotkov, kar so mogli zaradi strokovne izpopolnjenost drugega kadra, ki je v svoje delo vključil tudi delo ukinjenih delovnih mest.

T. K.

V BREZI IN JURKLOŠTRU

PRODAJAJO MESO

V laški mesnici Kmetijske zadruge so izgnile vrste potrošnikov, ki so bile posebej dolge zlasti v sobotah, kar je dokazovalo, da je za Laško ena sama mesnica odločno premalo. Zaradi tega je občinska skupščina Laško odobrila mesarsko obrt zasebnemu mesarju Jožetu Karlatecu.

Z novo mesnico bo mogoča tudi večja izbira, ki je Laščani doslej niso imeli, razen tega pa je vabljiva tudi zato, ker prodaja meso po nižjih cenah, kakor jih določa občinski odlok.

Nova mesnica bo zadovoljila tudi potrošnike v okolici Laškega, saj bodo odslej lahko potrošniki iz Brez kupovali meso že ob petkih popoldne, medtem ko bo prodaja mesa v Jurkloštru mogoča, kakor hitro bodo uredili tudi tu prostore za izsek mesa.

tk

OB PRIČETKU NOVEGA ŠOLSKEGA LETA

KAKO IN KAM V UK?

Najboljši in kot kaže edino urejeni so pogoji vzdrževanja učencev v blagovnem prometu. Letos verjetno prvič manjši dotok v domove. Veliko število mladih se ni vključilo v nadaljnje šolanje, pa tudi zaposlilo se ni. Nejasnost v štipendiranju in kreditiranju. Ali naj podeželjska mladina ostaja izključno v kmetijstvu?

Gospodarski premiki v minulih dneh so posegli tudi v program šolanja. Zaradi nejasnosti in pomanjkljivih analiz glede potreb po strokovnem kadru veliko mladine nima možnosti za nadaljnje šolanje. To predvsem mladina, ki se je že dosedaj šolala v težjih pogojih — na podeželju.

Po resolucijah in priporočilih republiških in zveznih činiteljev je kazalo, da se bo vprašanje pozitivne kadrovske politike in politike štipendiranja le saniralo. V podjetjih in ustanovah so začeli sistematično reševati in načrtovati kadrovsko politiko, kazalo je, da bo to vprašanje pozitivno rešeno. V preteklih letih so po statističnih podatkih izkazovale številke o strukturi študirajoče mladine konstantno upadanje odstotka otrok iz delavskih družin oziroma iz družin z nizkimi osebnimi dohodki. Z gotovostjo lahko računamo, da se ob trenutni neurejenosti zaradi uvajanj ekonomskih ukrepov to struktuiranje še pospešilo, kajti gospodarski reforma je prinesla nove osne, ki pogojujejo znaten padec študentskega standarda. Že lani smo ugotavljali, da povprečni štipendijski zneski niso pokrivali niti minimalnih življenjskih stroškov, zato bo letos še nedvomno huje.

Po nepopolnih podatkih, ki smo jih zbrali, so letos selekcija in možnosti za študij dosegle kritično točko, ki postavlja vprašanje, ali ni vse v nasprotju z interesi širše družbe. Naša družba še dolgo ne bo tako bogata, da bi se lahko odpovedala talentom, ki spričo težkih materialnih razmer ne morejo študirati, zato bo treba mladim, sposobnim ljudem omogočiti šolanje.

Iz zbranih podatkov je razvidno, da odstotek podeželjske mladine ne odskakuje od števila mestne mladine. Vzrokov za to je več, če bi poskusil izločiti bistvene, bi prišli do spoznanja, da je tu vprašanje materialnega vzdrževanja šolarjev in pa (zveni sicer neverjetno) njihove strokovne sposobnosti. Testi, ki so jih opravljali učenci pri letošnjih sprejemnih izpitih, kažejo na izredno nizko raven znanja.

Priliv v celjske drugostopenjske in poklicne šole kaže, da je veliko mladine, ki glede na zmogljivosti šol in materialne možnosti ne more v uk. Veliko mladine je letos sprejela ekonomska šola, ki je z dograditvijo novih učilnic dobila ustrezne prostore. Na ostalih šolah se število sprejetih ni bistveno spremenilo. Tako ostaja več sto mladih, ki ne morejo nadaljevati šolanje. K temu moramo prišteti še zmogljivost in podražitev šolskih domov. Strokovna šola za usposobitev medicinskih sester in bolničarjev je letos sprejela le 32 učencev. Šola ima sedaj 112 rednih učencev in en oddelek za odrasle. Odkloniti so morali 95 prijavljencev. Oskrbnina v domu bo letos znašala okrog 22.500 dinarjev! Dom Vere Slandrove je sprejel 132 učencev iz uslužnostne obrti, učiteljišča in gimnazije. Oskrbnina se je povečala na malo manj kot 20.000 dinarjev. Veliko prijavljencev so morali odkloniti.

Srednje tehnična šola je sprejela v prvi letnik 120 dijakov od več kot 200 prijavljencev. Kajuhov dom je povečal oskrbnino na 20.100 dinarjev in je sprejel mladino iz vajeniških gostinskih in srednji šol. Dom še ni zaseden. Dom Dušana Finžgarja je ravno tako povečal oskrbnino na 20.100 dinarjev in še tudi ni polno zaseden. Strokovna šola, ki je priključena štorski železarni, je sprejela 105 učencev. Število sprejetih v dom še ni dokončno. Prošnjo za sprejem je vložilo 130. Ekonomska srednja šola je sprejela 160 učencev in učiteljišče približno 136.

Za veliko število mladine, ki se je letos vključila v uk, ni rešeno vprašanje štipendiranja oziroma vzdrževanja. Od vseh sprejetih je veliko število takih, ki se vozijo po nekaj deset kilometrov daleč. S tem zmanjšujejo stroške šolanja. Po teh nepopolnih podatkih je najbolje urejeno vprašanje kreditiranja in štipendiranja mladih v blagovnem prometu, kjer podjetja sama prispevajo velik del za vzdrževanje učencev. Tako je na primer od vseh letos sprejetih na srednjetehnično šolo le 20 odstotkov štipendistov, in še ti prejemajo minimalne štipendije.

Vprašanje zase je mladina, ki se ni nikjer vključila v nadaljnje šolanje, pri tem pa se ni niti zaposlila. Veliko take mladine je na podeželju. Postavlja se vprašanje, ali je najbolj smotrno in ekonomično zaposlovati neuko mladino v kmetijstvu, v tem času, ko govorimo o tehnično in strokovnem dviganju našega kmetijstva. Mladina na podeželju je zaradi specifičnih pogojev šolstva bila že tako in tako prikrajšana (to potrjujejo tudi testi pri opravljanju izpitov!) sedaj jo pa brez dodatnega šolanja vključujemo v tako zahtevno panogo. S tem znova načenjamo levjo uslugo dviganju in moderniziranju proizvodnje, obenem pa se borimo, da bi ob znosnih in uravnovešenih pogojih z ostalimi gospodarskimi panogami obdržali mladino na podeželju, v kmetijstvu.

Rezultati, ki se porajajo po uveljavitvi novih ekonomskih in gospodarskih ukrepov v reševanju kadrovske politike (vsekakor ne z odpovedmi štipendij, ki so jih v »duhu« reforme začele nekatere gospodarske organizacije izvajati!) kažejo, da smo naredili koraj nazaj pri urejevanju problema mladine, ki bi se rada šolala.

J. Sever

Medtem ko hodijo eni v šolo, se vse večje število mladih pred Mignonom ukvarja z vprašanjem, kako prebiti dan.

POD STREHO HIŠE ENE...

(Nadaljevanje s 1 strani)

In družba je dajala, vsa leta je dajala zares večkrat z manjšim kot večjim razumevanjem, a dajala je vendar. Danes pa se vsi, ki sestavljamo to družbo, vprašujemo, kam smo dajali denar. Zares, niti dinar, ki je bil namenjen kulturi, ni bil odveč in tudi ne bo. Vendar pa smemo vprašati, če je dinar vedno vreden dinarja?

V Celju imamo vrsto ustanov, ki je vsaka zase v družbenem in kulturnem poslanstvu neizogibno potrebna, vsaka je nujna in vsaka ima toliko dela, da bi ne mogla pogrešati niti enega človeka. A začeli smo razmišljati, če slepo terjanje in drobljenje denarja vrsti kulturnih ustanov le ni nekoliko preveliko razkošje, ko bi morda z združenimi silami in močmi lahko dosegli še več uspehov na področju kulturno-prosvetne razgibanosti vseh ljudi. Vrednotiti moramo torej učinek, razsežnost in namembnost posameznih dejavnosti, njihovo smotrnost, specifičnost in skupnost. To seve ni lahko, kajti poslej marsikdo ne bo več kulturnik, temveč samo to, kar mu družba zaupa. In v teh trenutkih, ko vidimo, da bomo mogli razpolagati samo z omejenimi vsotami, a bomo morali ohraniti današnjo kulturo in prosvetno dejavnost oziroma, ko bomo morali z manjšimi vsotami zagotoviti še bolj kvalitetno in bolj množično uveljavljanje doživljanja in podoživljanja kulturnih in prosvetnih pridobitev, je nujno, da o tem dokončno razmislimo in presodimo, kdo (ustanova in oseba) ustreza, da opravlja takšno poslanstvo in koliko družbenega denarja potrebuje za svoje poslanstvo.

Prvi, ki so uvideli možnost sožitja in sodelovanja, so se že združili: Zavod za poučevanje tujih jezikov je postal center za tuje jezike pri delavski univerzi. Razpravljajo tudi, če ne bi kazalo, da bi postalo tudi združenje centrov višjih in visokih šol samo center delavske univerze. Skratka: delavska univerza naj bi postala edina ustanova, ki bi se ukvarjala z izobraževanjem odraslih. Nadaljnje razprave naj bi pokazale možnost za enotne kolektive muzealnih in arhivarskih dejavnosti, zatem poenoteno vodenje skladov za šolstvo, pa novi vidiki dejavnosti v gledališču in sredstev za obveščanje...

O vseh teh vprašanjih smo razpravljali najprej v manjših skupinah, zdaj pa o tem skupno s kolektivi razpravljajo tudi posebne komisije, ki jih je določila občinska skupščina, da bi pregledale možnosti za racionalno delitev sredstev med kulturno-prosvetnimi institucijami.

Upravičena je domneva, da bi mogli marsikaj poenostaviti in zato hkrati izpopolniti. Z manjšim denarjem in z manjšim številom ljudi (ki pa bi bili strokovno sposobnejši) oziroma bi opravljali delo, ki so zanj poklicani, bi mogli pospešiti širjenje kulture med občane in jim nuditi zares vse tisto, kar potrebujejo v današnjem razgibanem času, da bi pravilno razumeli poglabljanje humanističnih odnosov in še z večjo voljo in prizadevnostjo skušali ustvariti čim več, da bi spet čim več ustvarjenih dobrin omogočilo več denarja za kulturno in prosvetno izpopolnjevanje njihovih otrok. Vendar ostaja poudarek: humanistično poslanstvo (in kulturno-prosvetna dejavnost je bila vedno najbolj humanistična) bodo uspeli urediti in izvesti samo zares humani odnosi in objektivne rešitve, ker nehumano reševanje bo že v sebi nosilo kal nehumanega poslanstva in vloge. Zatorej: smo za smotrno združevanje, ki bo vsem samo koristilo, vendar ne na račun prenagljenih in osebnih odločitev, temveč za preudarno razpravo in temeljito razščiščenje vloge, pričakovanj, zahtev in potreb.

Herbert Savodnik

V ŠENTVIDU

Šentvid pri Grobelnem prav gotovo sodi med najbolj »mrtva« naselja ob prometni cesti proti Rogaški Slatini. Kulturnega življenja v Šentvidu sploh ni. Le enkrat ali dvakrat na leto gostuje v kraju kakšen ansambel ali pa domačini pripravijo eno ali dve dramski uprizoritvi. Takrat je dvorana polna, kar je dokaz, da so prebivalci Šentvida željni kulturnih prireditev. Verjetno bi bilo zdaj težko ugotoviti, kdo je kriv za to prav nič pohvalno mrtvilo, prav gotovo pa nosijo za to velik del odgovornosti družbene in politične organizacije, ki ali ne znajo ali pa se jim ne zdi ljudi navdušiti za eno ali drugo delo.

En sam drastičen primer, kako zna nekdo vzeti drugemu voljo do dela: letos za pustne dni so mladinci s pomočjo prosvetnih delavcev pripravili lepo prireditev, ki je odlično uspela. Zataknilo pa se je potem, ko so gasilci pobrali ves izkupiček od predstave in so potem sami odločili deleže mladim ljudem, ki so prireditev pripravili in vodili. Gasilci so sicer denar pravilno uporabili — saj so z njim in še z drugimi sredstvi obnovili gasilski dom, mladi pa so jim kljub temu zamerili. Če drugega ne, vsaj to — da mladini svojega namena, da jim bodo pobrali denar, povedali niso.

V Mozirju: RAZSTAVA NIKA MLAKARJA

O tej slikarski razstavi ni v Mozirju nobenega javnega opozorila. Če mi je ne bi znanec mimogrede omenil, ne bi izvedel zanjo. Vendar je že presegla število 500 obiskovalcev in vpisna knjiga vsebuje mnogo pohvalnih priznanj.

Razstavljene perorisbe in nekaj akvarelov še ne dado dovolj podlage za temeljitejšo oceno. Potreben je še ogled del, ki jih hrani mladi slikar na svojem domu v Mozirju. Res je le amater — samouk, toda njegova vztrajna zaverovanost v vzvišene cilje je doslej v veliki meri nadomestovala vsako nadzorstveno spremstvo. Perorisbe, ki so skoraj najštevilnejše, dokazujejo posebno nadarjenost bodisi v grotesknem bodisi v resnem prikazovanju mitoloških oseb in dogodkov, pa tudi zgradb, živali in pravljičnih oseb. Akvareli so samo nov dokaz pestre invencioznosti, prav uspele pa so tudi vse druge stvaritve, številni stripi in karikature, portreti in pejsaži. Mladi amater je samorasel likovnik, vendar njegova pot ne vodi med »naivne« slikarje. Vselej prevladujoča težnja po čim skrbnejši ponazoritvi dogodkov in opažanj ne dopušča ekspresionističnih deformacij. Nekatere perorisbe in posamezni akvareli so dokaz za občudovanja vredno samoniklo domiselnost, ki krepi učinek spontanosti in dramatičnosti. Nikova ustvarjalnost izvira iz najzgodnejših deških let in ni doslej prejemala nobene zunanje pobude ali usmeritve. Odreči pa mu moremo izredno nadarjenost, veliko skrbnost in prodorno delovno vztrajnost. Treba bo poskerbeti za nadziranje nadaljnjega razvoja nepriznanega in skoraj še neznanega samorastnika. Njegova udeležba na II. razstavi mladih likovnih amaterjev, ki bo letos v Slovenjgradcu in morebitni sprejem najpomembnejših del v razstavo Likovnega salona v Celju bosta znova nanj opozorila. Toda že sedanja ekshibicija terja pobudo za nadziranje njegove bodoče umetniške rasti.

M. Roš

SLOVENSKO LJUDSKO GLEDALIŠČE CELJE

Petek, 10. septembra 1965 ob 20. uri:

VEČER SLOVENSKIH NARODNIH PLESOV. Gostovanje akademske folklorne skupine »France Marolt« iz Ljubljane. Predprodaja vstopnic dan pred predstavo in na dan predstave od 18. do 20. ure.

SLOVENSKO LJUDSKE GLEDALIŠČE CELJE RAZPIS ABONMAJA

SLG Celje razpisuje abonma za sezono 1965/66. Abonenti imajo 10 odstotkov popusta na osem izbranih del iz svetovnega in domačega repertoarja. Občinstvo posebej opozarjamo, da so ostale cene vstopnic nespremenjene. Vpisovanje bo od 20. do 28. septembra od 8. do 10. in od 18. do 20. ure za stare abonente, za nove pa 29. in 30. t. m.

»JAZAVCI«

PRVIČ V CELJU

Petega oktobra bo gostovalo v veliki dvorani Narodnega doma humoristično gledališče »JAZAVAC« iz Zagreba. Gosti iz Zagreba se nam bodo predstavili z odlomki iz svojih šestih najbolj uspelih predstav lanske sezone.

Organizatorji so prepričani, ker doslej Celjani še niso videli »JAZAVCEV«, da bo to osvežitev našega kulturnega življenja, saj je ansambel uspešno nastopal na letošnjih igrah v Ohridu in požel mnoga priznanja.

V CELJSKI GLASBENI ŠOLI

PRIPRAVNICA ZA TALENTE

Nekaj let je tega, kar je glasbena šla v Celju uvedla poseben razred — pripravnico. Uspeh tega razreda je tako očiten, da ga namerava vodstvo šole razširiti in zaintesirati najširši krog staršev in mladine.

V pripravnico sprejemajo zaenkrat otroke po končanem I. razredu osnovne šole v starosti do 10. leta. V tem razredu dobijo otroci prvi stik z glasbo, učijo se osnovne glasbene pojme pojo otroške pesmice in preproste vaje ter s tem razvijajo muzikalnost: posluh, občutek za ritem, glasbeni spomin. Izkustvo je pokazalo, da otroci po končani pripravnici mnogo lažje pristopajo k instrumentu.

Sprejemni izpit, ki ga mora sicer opraviti vsak novinec, odpade, saj učitelj tekom šolskega leta natanko spozna otrokovo sposobnost. Obenem mu svetuje, kateri instrument naj si izbere po nagnenju in po fizičnih dispozicijah. Po uspešno končani pripravnici so torej otroku odprta vrata v I. razred glasbene šole.

Pouk obsega dve uri tedensko dopoldne ali popoldne. Starši plačujejo mesečni prispevek 300 din. Poudariti je še treba, da ni obvezno, da otrok po končani pripravnici vstopi v glasbeno šolo, kajti tvarina daje otroku tudi osnove pravilnega zborovodskega petja ter ga nasploh uvaja v svet glasbe.

Glasbena šola bo letos sprejela 50 otrok, z rednim poukom pa bo pričela 13. septembra.

S polic Študijske knjižnice

Körner S.: Conceptual Thinking. New York 1959. S. 26674.
Human Learning in the School. New York (itd.) 1963. S. 26683.
Lohse-Claus E.: Ples u umjetnosti. Zagreb & Leipzig 1964. S. 26681.
Donini A.: Oris zgodovine verstev. Ljubljana 1965. S. 26679.
Prekomorci. Oris zgodovine prekomorskih brigad in drugih prekomorskih enot NOVJ. Ljubljana 1965. S. 26673.
Kirigin J.: Buntovnici i konformisti. Zagreb 1965. S. 26672.
Đorđević B.: Zagorka — kroničar starog Zagreba, Zagreb 1965. S. 26671.
Priklmajer Z.: Francuska levica u Petoj republici. Beograd 1963. S. 26669/1.
Kuret N.: Praznično leto Slovencev. I. Celje 1965. S. 26667.
Delavenay E.: La machine a tradiure. Paris 1959. S. 24714/834.
Porot A.: Les toxicomanies. 2. éd. Paris 1960. S. 24714/586.
Campbell G. A.: The Civil Service in Britain. Harmondsworth 1955. S. 7548/355.
Beck W. S.: Modern Science and the Nature of Life. Harmondsworth 1961. S. 7548/473.
Brown J. A. C.: Freud and the Post-Freudians. Reprint. Harmondsworth 1962. S. 7548/522.
Božović B.: Podzemna borba. Beograd 1964. S. 26594/2.
Bosanac M.: Udar na Jugoslaviju. Beograd 1964. S. 26594/4.
Jamnik R.: Elementi teorije informacije. Ljubljana 1964. S. 26596.
Pregled poklicnih, tehniških in drugih strokovnih šol. Ljubljana 1964. S. 25769.
Jonke Lj.: Književni jezik u teoriji i praksi, Zagreb 1964. S. 25880.

Spanje - vir zdravja

Med najboljša zdravila proti utrujenosti sodi na prvo mesto spanje. Spanje namreč ni izguba časa, kot menijo nekateri. Normalen spanec je temeljni pogoj zdravja in če mu v svojem življenju dodelimo ustrezno mesto, se bomo prav gotovo rešili kronične utrujenosti, pa tudi njenih težkih posledic.

Ure, ki jih prespimo, so torej koristno naložen čas. Vendar je to obdobje pri različnih ljudeh različno dolgo. Otroci med desetim in petnajstim letom bi na primer morali spati od deset do dvanajst ur dnevno, med petnajstim in sedemnajstim letom od devet do deset ur; odrasli možje morajo spati vsaj sedem ur dnevno, žene pa od osem do do devet ur na dan. Starejši ljudje spijo po navadi sedem, največ osem ur dnevno.

Najbolj učinkovito je spanje brez presledkov, kajti na ta način se čez dan potrošena energija najkompletneje nadomesti. Ena sama nekoliko podaljšana noč pa lahko nadoknadi kar več neprespanih noči. Kljub temu pa tak način ni primeren, človek se kmalu navadi na to pretiravanje in sčasoma posveti spanju premalo pozornosti in časa. Nihče ne more skleniti, da ne bo nikoli več spal. (Rekord prostovoljne odpovedi je devet dni, devet ur in devet sekund).

Spimo ne samo zato, ker smo utrujeni, temveč tudi zato, da bi utrujenost preprečili. Kadar je človek preveč izčrpan, tudi slabo spi. Vloga sna je namreč dvojna: prinaša počitek v fizičnem in duševnem pomenu. Medtem ko človek spi, je večina telesnih aktivnosti počasnejša, menjajo se vsi ritmi, poraba je manjša. Spanju gre zahvala za vitalno ravnotežje, prodorne misli in prijetno telesno počutje.

Spanec pa je poleg vsega tega tudi sredstvo proti staranju. »Spati — pomeni pomladiti se —« pravi neki pregovor. Vsaka ura spanja nam torej podaljša mladost duha in telesa.

Preprosta karirasta oblekca za deklico, ki gre prvič v šolo. Poživlja jo bel ovratnik in manšetke, ki so obrobljeni z volanom iste barve. Tako obleko lahko deklica obleče tudi za slovesnejše priložnosti, če pa jo bo nosila za šolo, jo bomo skrili pod praktično šolsko haljo.

Junaška neumnost

V ponedeljek so prvič po poletnih počitnicah spet zaživele ulice, ki vodijo do osnovnih in srednjih šol. Nasmejani, pražnje oblečeni mladi ljudnje so jih napolnili s svojo govorico, mladostjo in razigranostjo.

Pred hišo sem trčila ob sosedovega fantka, ki je čakal mamico. Prvič v šolo — velik dogodek. Zlikane hlačke in ostrižena glavica sta to potrjevali. Na njegove plašne očke sem se spomnila tudi nekaj minut kasneje, ko sem dohitela skupino prav tako lepo opravljenih, vendar bolj razigranih fantov, ki niso bili starejši kot deset let. Enega je pošteno žulil čevelj, drugi pa se je stiskal v nekoliko prehladno jopico; obeh pa to ni niti najmanj motilo, da ne bi vsaj tako korajžno kot njun oče, vlekla dolgih filter cigaret. Junaško sta inhalirala, ponosno gledala okrog sebe in nosila glavi vsaj za pet centimetrov višje kot njuni tovariši. Šla sem za njimi in godrnjala kot le kaj, fantje pa se za mojo nevljudnost še zmenili niso.

Če je zvečer, ko je pospravljala obleko, mama ugotovila, da so v sinkovih žepih cigarete in če mu jih je zaradi tega nekaj naložila po zadnji plati — nimam nič proti. Mislim, da si jih je pob zaslužil!

VEČ SISTEMA - MANJ DELA

Pri pospravljanju stanovanja nam pogosto vzame več dragocenih minut nesistematično delo. Zato nekaj nasvetov, kako očistimo stanovanje sistematično, kot temu pravimo:

1. Najprej prezračimo posteljnino. Odnesema na stol poleg odprtega okna; rjuhe iztresemo in jih po možnosti razgrnemo da se temeljito prezračijo;
2. Posteljni vložek obrnemo na drugo stran ker bo le tako dalj časa obdržal svojo prvotno obliko. Izprašimo ga narahlo, iz vdolbin pa z malo krtačko poberemo prah, ki se tam tako rad nabira;
3. Obleko, ki jo včasih radi puščamo na kakšnem stolu, izprhamo in jo lepo zložimo v omaro;
4. Z omelom poberemo prah s tal, če to ponovimo še s krpo, bomo tla še istočasno zgladili. Nato obrišemo s krpo še prah s pohištva — če nimamo dovolj časa, lahko to delo opravimo s perjastim omelom;
5. Večkrat premažemo pod s tankim slojem brezbarvne paste, ker se bo tako bolje držal;
6. Tudi prah z lestencev in stoječih svetilk moramo sproti brisati najlažje s perjastim omelom ali navadnim omelom, ki ga ovijemo v mehko krpo;
7. Da ne bo pri generalnem čiščenju preveč dela, obrišite sproti tudi okenske okvirje in police.

MALO VARČEVANJE

Znano je, da sodijo Fracozi med narode, med katerimi je varčevanje zelo razširjeno. Poglejmo si eno izmed njihovih izkušenj, za katero trde Nemci, da je bila »rojena pri njih, da pa so jo povzeli potem še Francozi«. Ne bomo se spuščali v to, kdo ima prednost najboljšega varčevalca na starem kontinentu, temveč vam bomo povedali, v čemu je uspeh te koristne izkušnje.

V začetku vsakega meseca ko prejme dohodke vseh domačih francoska gospodinja razporedi denar po kuvertah, na katerih so napisi: stanovanje, elektrika, kurjava, gospodinjska pomočnica, tekstil, obutev in podobno. Seveda pa to ne pomeni, da se bo te vsote držala striktno. Res je namreč, da vnaprej ne more vedeti, če se bodo zvišale cene krompirja ali moke, niti ne more vedeti, koliko bo stal par čevljev na razprodaji za minimalen dinar in ostanek določenega dinarja pride v drugo kuverto.

Gospodinja mora biti dober ekonomist — in francoska to je.

CELJSKI TRG

UGODEN NAKUP?

Ste že jedli buče? Povem vam recept: buče naribajte, napravite prežganje, dodajte nekaj paradižnika, nato buče, zalijte in dušite. Ta recept je nekemu mlademu zakonskemu možu povedala prodajalka na tržnici. Na tržnici lahko torej dobite recepte — in kar je najvažnejše — zastonj!

V sredo je bilo na tržnici neverjetno živahno. Med polnimi mizami so se ljudje kar prerivali in nihče ni nikomur zameril, če ga je dregnil s komolcem. Ta dan je bil trg lepo preskrbljen. Bilo je tudi precej paradižnika, ki ga je vse zadnje dni primanjkovalo in neverjetno veliko lepe paprike, ki so jo pripeljali iz Makedonije in Bosanskega Broda. Bila je po 250 dinarjev kilogram. Grozdje je v primerjavi z jabolki, ki so po 150 do 200 dinarjev — tako tudi hruške — pravzaprav poceni, saj ga dobite že za 200 do 250 dinarjev kilogram. Največ ga pripeljejo iz okolice Negotina, pa iz Smedereva in Makedonije.

Čeprav je »rana ura, zlata ura«, to za celjsko tržnico ne velja. Mnogo ugodnejši nakup sklenejo namreč tisti kupci, ki obiščejo tržnico v kasnejših dopoldanskih urah. Takrat so cene nižje in lahko kak pridelek dobite že za polovično ceno. Bomo torej spremenili, čas pohodov po trgu?

XI. IGRE BRATSTVA IN ENOTNOSTI

ŠE TRDNEJŠE VEZI

V ČETRTEK, PETEK IN SOBOTO SO BILE V ZRENJANINU XI. IGRE BRATSTVA IN ENOTNOSTI, KATERIH SO SE UDELEŽILI MLADI IZ ŠTIRIH MEST, TUZLE, VINKOVCEV, ZRENJANINA IN NAŠEGA MESTA, DA SE POMERIJO MED SEBOJ V ŠPORTU, DA SE SEZNANIJO Z DELOM MLADINSKIH ORGANIZACIJ, TER DA IZMENJAJO MEDSEBOJNE IZKUSNJE.

Nastopili so atleti, rokometaši, odbojkarji in košarkarji. Celjani so v skupnem plasmaju zasedli drugo mesto, za Zrenjaninom in pred Vinkovcem in Tuzlo.

Med športniki so imeli največ uspeha atleti, ki so pri moških osvojili prvo mesto, pri ženskah pa drugo mesto. Med posamezniki je treba vsekakor na prvem mestu omeniti odličen uspeh Vivoda, ki je na zelo slabem skakališču preskočil dva metra. Odličen je bil še Klinar v teku na 1500 m z rezultatom 4:10,2. Drugo mesto so osvojile tudi celjske odbojkarice, medtem ko so bili njihovi moški kolegi tretji. Enako uvrstitev so zabeležili tudi košarkarji in rokometaši. Pri košarki in rokometu smo imeli pri dekletih Celjani najmlajši ekipi, zato ni čudno, da se nista mogli uspešno boriti s starejšimi in izkušenimi ekipami. Kljub njihovima zadnjima mestoma, pa je bil njihov nastop v Zrenjaninu vzpodbuda za resnejše delo, saj imajo še lepe možnosti.

Na letošnjih igrah so hoteli dati čimveč poudarka sodelovanju na kulturno-umetniškem sodelovanju ter izmenjavi izkušenj o delu in položaju mladine v samoupravnih organih, poleg tega pa so se srečali še mladi literati, glasbeniki in seveda športniki, ki so se tri dni borili za točke in mesta.

Srečanje mladih teh mest se je začelo v četrtek, ko so bile dopoldne na sporedu športne prireditve, zvečer pa je bila v veliki Hali športov, svečana otvoritev, nato pa »Večer narodnih pesmi in plesov«, na katerem so predstavniki vseh štirih mest predstavili plese Slovenije, Bosne, Hrvatske in Srbije. Športne igre so se nadaljevale še naslednja dva dni, v petek pa je bilo tudi posvetovanje med predstavniki občinskih komitejev sodelujočih mest. Na tem posvetovanju so se pomenili o nadaljnjem sodelovanju, ter izrazili željo, da pridobijo za sodelovanje tudi mesti iz Makedonije in Črne gore. Prav tako so bili mnenja, da je treba sodelovanje med mladimi razširiti na vse leto in ne le na nekajdnevno skupno srečavanje. Zvečer istega dne je bil Večer zabavnih melodij, na katerem so, kakor prejšnji večer, sodelovali predstavniki vseh štirih mest.

Zadnjega dne so bile dopoldne še zadnje športne igre, popoldne pa je bil svečan zaključek, na katerem so razglasili dosežene rezultate, in igre svečano zaključili.

Med trodnevnim bivanjem v mestu ob Begeju, so si udeleženci ogledali tudi več tovarn, kjer so se seznanili s proizvodnjo in pa položajem mladine v samoupravnih organih.

Srečanje mladih pomeni novo krepitev vezi med našimi bratskimi mesti, kakor tudi izmenjava mnenj in izkušenj o delu mladinskih organizacij.

F. Kramer

Komentar

Prvenstvo je steklo

Republiško nogometno prvenstvo je steklo. Po pričakovanju sta celjska ligaša zbrala 50 odstotkov točk. Kladivar v gosteh namreč ni uspel proti Ljubljani, sicer pa uspeha ni nihče pričakoval vsaj po zadnjih slabih igrah v prijateljski tekmi. Kladivar se bo z moštvom, kakršnega ima — mislimo predvsem na skromno število igralcev — le težko boril za mesto pri vrhu tabele slovenske nogometne lige. Vendar pa je volje precej in to je včasih več kot marsikaj drugega.

Celje je na svojem prenovljenem igrišču na Skalni kleti doseglo prvo zmago, ki pa z njo nikakor ne moremo biti zadovoljni. Res da je bilo moštvo Gorice trd nasprotnik posebno v obrambi, vendar se ne moremo znebiti občutka, da so bili Celjani pred nasprotnikovimi vrati precej nespretni. Poleg tega pa še nekaj strelov v stativo in skoraj bi se zgodilo, da bi se tekma končala brez odločitve. No, konec je bil dober in če je konec dober, je vse dobro. Prvi dve točki sta vknjiženi. Vseeno pa se naj igralci Celja zavedajo, da je treba poleg lepe igre prikazati tudi učinkovitost.

Olimp in Šoštanj sta startala v II. slovenski ligi — vzhodna skupina in ostala brez izkupička. Olimp je na Glaziji igral še kar požrtvovalno pa vendar nesrečno izgubil proti ekipi iz Radeč, medtem ko so Šoštanjčani poraženi zapustili igrišče v Lendavi. Vsekakor je bilanca za naše predstavnike v prvem kolu tekmovanja slaba. To pa je seveda šele začetek in upajmo, da bo v prihodnje bolje. -ed

Dva dni so v Celju na Trgu svobode brneli stroji majhnih avtomobilčkov. Tu je bilo prizorišče državnega in mednarodnega prvenstva v go-cartu, nastopili pa so dirkači iz Avstrije, Švice, Italije in Jugoslavije. Za nas je posebno razveseljivo, da so v tekmovanju za državno prvenstvo imeli največ uspeha domači dirkači člani društva S. Šlander. Tako je zmagal v kategoriji 50 ccm Fojs in osvojil naslov državnega prvaka, Gajšek je bil četrti, Kranjc pa peti. V tekmovanju z mednarodno udeležbo so imeli največ uspeha Avstrijci s svojimi mnogo boljšimi stroji. Z drzno vožnjo so navduševali tudi mladinci in pionirji, ki so s svojim nastopom prireditev še popestrili. Slednjič pa moramo pohvaliti tudi brezhibno organizacijo v rokah požrtvovalnih funkcionarjev AMD »S. Šlander«, ki so res poskrbeli za prijetno športno prireditev, kakršnih je v Celju malo. (Na sliki Fojs v borbi za naslov prvaka).

Državni rekord Teržana

Iz Skopja, kjer je bilo državno prvenstvo, so se pred dnevi vrnili celjski strelci. Kljub temu, da občinski strelski odbor Celje ni našel finančnih sredstev za udeležbo na tekmovanju, je nekaj najboljših strelcev odpotovalo z lastnimi sredstvi.

Največji uspeh med njimi je dosegel Jože Teržan, ki si je »pristreljal« najvišji naslov in dosegel tudi nov državni rekord z MK pištolo »drulov« — 538 krogov. V konkurenci ekip je celjski ekipi prav tako pripadla zmaga s 1.977 krogi. V ekipi so streljali Teržan 538; Mejavšek 495, Rozman 489 in Jager 455 krogov. Če bi celjska ekipa nastopila kompletna, bi prav lahko postavila tudi ekipni rekord. V tekmovanju z MK pištolo proste izbire je dosegel Jože Teržan četrto mesto s 537 krogi. To pa je bilo dovolj, da si je zagotovil mesto v državni strelski reprezentanci, ki bo v tem mesecu nastopila na evropskem prvenstvu v Bukarešti. V tej disciplini bi morala kot edini predstavnik Slovenije nastopiti celotna ekipa Celja, vendar se zaradi pomanjkanja denarnih sredstev to ni zgodilo.

Tako moramo kljub že omenjenim finačnim težavam celjskih strelcev vsekakor ugotoviti lep uspeh na letošnjem državnem strelskem prvenstvu.

E. S.

CELJANI V ATENAH

V torek so odpotovali naši atleti na balkanske igre v Atene, katere so se pričele že včeraj. Med potniki v Grčijo so bili tudi celjski atleti, ki bodo zastopali naše barve na tem vsakoletnem tekmovanju balkanskih držav. Od Celjanov nastopajo: Homoki v štafeti 4 × 400 m, Važić v teku na 1500 m in Žuntar v teku na 1500 m, Červan v teku na 10 km, Vravnik in Polutnik bosta tekla na 110 m, oziroma 400 m ovire, Lešek pa bo skakal ob palicí. V desetoroboju bosta nastopila dva celjska predstavnika, Vravnik in Kolnik, v boji na 20 km pa Male. Pri ženskah bo Lubejeva nastopila v teku na 100 m, skoku v daljino ter v štafeti 4 × 100. Urbančičeva pa v metu kopja. Upamo, da bomo lahko v prihodnji številki poročali o dobrih rezultatih celjskih atletov. Kf

SPORT NA DROBNO

Na izbirnem tekmovanju za atletsko ekipo, ki bo nastopila na Balkanskih igrah je Polutnik zmagal v teku na 400 m ovire s časom 54,8, Homoki pa je bil četrti v teku na 400 m — 49,8. Vivod je s skokom 190 cm zmagal, vendar se ni uvrstil v reprezentanco.

Na društvenem atletskem mitingu so Važič, Žuntar in Červan postavili nov državni rekord v teku 3 × 1000 m v času 7 : 20,7.

V nadaljevanju II. republiške lige — vzhod so Braslovče premagale Mežico 3 : 2, Šempeter pa je doma izgubil z ELKO iz Maribora 3 : 0.

Med tednom so nogometaši Polzele odigrali trening tekmo s Šmartnim in zmagali 6 : 1.

V prvem kolu prvenstva celjske podzveze I. razred so Žreče visoko premagale ekipo Brežic 8 : 0.

ŠAH

V nedeljo se je vršil v Preboldu pod pokroviteljstvom turističnega društva, moštveni brzopotezni turnir z udeležbo 9 ekip.

Po pričakovanju so zasedli prvo mesto Celjani s 23 in pol točkami sledijo Hrastnik 23, Prebold I 21 in pol, Cinkarna 17 in pol, Rudar Trbovlje 16, Konjice 15 in pol, Hrastnik II 14, Prebold II 9 in Zreče 4 točke.

Za Celjane so igrali Bervar, Štrajher, Pertinač in Jazbec, najuspešnejši igralec turnirja sploh je bil Bervar, ki je izgubil samo pol točke.

Za dobro organizacijo gre zasluga turističnemu društvu Prebold, ki je tudi pripravil praktična darila za najboljše ekipe.

—

V prijateljskem šahovskem dvoboju, ki ga je organizirala Svoboda Štore med Železarno Štore in Emajlirko Celje, so zmagali železarji 4 in pol proti 3 in pol.

—

Pred dnevi se je končalo republiško prvenstvo za člane, na tem turnirju je sodeloval tudi član celjskega šahovskega kluba, Štrajher Zvone in zasedel 11. mesto, kar pa je povprečen rezultat tega igralca.

Pertinač S.

SALOBIR

PONOVNO PRVAK

Na zaključni dirki za cestno hitrostno prvenstvo Jugoslavije v avto-moto športu je celjski dirkač Salobir zasedel prvo mesto in s tem v končni razvrstitvi ponovno osvojil naslov državnega prvaka v kategoriji prikolic do 1000 ccm. V isti kategoriji je drugi celjski predstavnik Arčan v končni razvrstitvi pristal na tretjem mestu.

To pa je ponovno lep uspeh celjskega moto športa.

KAL 956 m

Na hrastniški železniški postaji prestopimo iz vlaka v avtobus, ki že čaka in vzdržuje redno zvezo od kolodvora do konca Hrastniške doline, ki je tretja dolina našega črnega revirja. Po tej dolini teče potok Boben, ki se izliva v Savo.

Iz avtobusa bomo na levi strani od steklarne zagledali lepo, v miramarskem slogu zgrajeno vilo, ki jo je postavila pred skoro 60 leti sestra tedanjega lastnika kemične tovarne Franca Gossletka. Takoj za steklarno se začenja kemična tovarna in se raztezajo tu precej časa njeni objekti. Hrastniška kemična tovarna je ena najstarejših te stroke v Jugoslaviji. Ob potoku Boben so zdaj rudniške naprave, tu je zdaj jašek, po katerem vrvi promet z rovi. Na desni strani ceste je direkten rov v rudnik Ojstro. Rudnik ima posebno progo za prevoz premoga na postajo. V stranski dolini je novejši premogovnik Novi Dol.

Hrastniški rudnik sega v začetek 19. stoletja in je doživel večji razmah šele, ko je sredi tega stoletja stekla železnica.

Dobre štiri kilometre vozi avtobus skozi dolino in ko izstopimo, kakih 5 minut še pešačili po cesti in pri mostu bomo korakali skozi planinsko naselje Čeče, ki s svojimi raztresenimi domačijami oživlja dolinski kot med Mrzlico in Kalskim hribom. Čeče so dobro znane iz zgodovine naše osvobodilne vojne. Tu so se zbirali partizani, ki so jim kmetje nudili zavetje. V gozdu nad Čečami je bila partizanska bolnišnica. Pred zaključkom vojne se je v Čečah zbral oddlek, ki je imel nalogo, da reši hrastniške rudniške in tovarniške naprave, če bi jih odhajajoči švabi hoteli uničiti.

V slabih dveh urah zmerne hoje pridemo do planinske postojanke na Kalu, ki je bila nedavno postavljena na kraju stare planinske koče.

Planinski dom ima 52 ležišč in je vse leto oskrbovan; oskrbuje ga znani oskrbnik Tone, ki je skozi več let upravljal sindikalni dom na Svetini.

Pred domom se razteza velik planinski travnik, odličen teren za smučanje.

Iz tega doma lahko napravimo izlet na Mrzlico, saj je do tja samo 40 minut, nekaj časa položno, potem pa precej strmo navzgor.

TELEGRAMI IZ KOMUN

VELENJSKI Veletrg gre v likvidacijo, tako bodo kupci premoga zopet uporabljali staro prakso — kupovali premog direktno od velenjskega premogovnika.

V CELJU so skrajšali ime trgovini v Prešernovi ulici kar po štajersko, in sicer celjski »BOREC« ni več »BOREC« pač pa »BORC«.

Laška Pivovarna bo pričela v kratkem izdelovati tudi pasterizirano pivo,. ki bo imelo trajnost 45 dni.

CELJE:

Na pobudo ObK ZM Celje so v vseh delovnih organizacijah aktivi ZM pričeli z zbiranjem prispevkov za otvoritev mladinskega kluba, ki bo v prostorih bivšega okrajnega sindikalnega sveta. Na sestankih s predsedniki aktivov ZM je bilo sklenjeno, da naj bi vsak mladinec v povprečju prispeval triurni dnevni zaslužek. Če bodo zbrana vsa ta sredstva in če bo pripravljalnemu odboru, ki je zadolžen za otvoritev kluba, uspelo nabrati še dodatna sredstva, bodo mladinski klub Celje svečano odprli v oktobru ob občinski konferenci ZM.

V CELJU so odprli še eno krčmo, in sicer na obrežju Savinje, kjer je bila prej menza celjskega TNZ. Krčma bo dobro založena z dobrimi vini, imela pa bo tudi specialitete na žaru.

V GOTOVLJAH pri Žalcu bo v nedeljo, 12. septembra ob 9. uri sestanek čebelarjev celjskega območja; razpravljali bodo o novem načinu čebelarjenja

V CELJU organizira tudi letos Zavod za napredek gospodinjstva enodnevni tečaj za konzerviranje sadja in zelenjave.

V SLOVENSKIH KONJICAH bo občinska skupščina plačala prevoz otrok iz Špitaliča in ostalih krajev, ki se vozijo v Slovenske Konjice v šolo. Vsi pa morajo biti oddaljeni več kot štiri kilometre.

LOKA PRI PLANINI: Po končanih delih na gozdni cesti, ki so jo pred dnevi odprli za promet, so občani te vasi začeli z gradnjo vodovoda. Predračunska vrednost znaša 4,800.000 dinarjev. Vodna skupnost porečja Savinje bo prispevala 200.000 dinarjev, ostalo pa bodo občani po vsej verjetnosti morali zbrati sami, občinska skupščina ni predvidela za ta dela sredstev. Na zborih občanov je bilo sicer govora o teh sredstvih vendar kot kaže skupščina ni odobrila. Gradbena dela so končana, čakajo le na železo, ki bi jim ga naj dobavila štorska železarna.

PLANINA: Člani rdečega križa s Planine pripravljajo veliko krvodajalsko akcijo. Občani Planine so že v prejšnjih akcijah pokazali veliko razumevanje do teh humanističnih akcij, saj je v povprečju vsak osemnajsti občan krvodajalec. V tem mesecu bodo krvodajalci prejeli tudi več priznanj. Pred dnevi so člani RK posneli o krvodajalski akciji na Planini tudi krajši film.

DOBJE: Skupina kmetovalcev iz Dobja je s prostovoljnimi deli uredila in popravila odcep ceste za Dobje v dolžini enega kilometra in petsto metrov. Zaradi pomanjkanja sredstev, ki jih krajevni skupnosti primanjkuje, delo ni končano, kljub temu da so nekateri žrtvovali celo lastna sredstva za nakup in prevoz gramoza. Cesto uporablja okoli 300 gospodinjstev.

VISOČE: V partizanski vasi Visoče vaščani napeljujejo električne vode. Vse instalacije po poslopjih so občani uredili sami. Tako bo s pomočjo občine, ki je prispevala del sredstev, končno zasvetila električna luč tudi v Visočah. Vsa pripravljalna dela so končana, čakajo le na strokovna dela, ki bi jih moralo Elektro — Krško že pred meseci opraviti.

RADIO CELJE

DEBUT TRIA LESJAKA IZ ŽALCA

Nedelja, 12. septembra: 12.00 — pogovor s poslušalci, 12.10 — obvestila, 12.15 — naši poslušalci čestitajo in pozdravljajo, 12.45 — Silva Radčenko — Povest o dečku in vrtu, ki ni hotel cveteti.

V dneh do vključno 18. t. m. bo na srednjem valu 202 metra oziroma na UKV 97 Mgh celjska kronika vsak dan ob 17.00, obvestila ob 17.10, plošče po željah pa ob 17.35. Razen tega se bodo zvrstile še naslednje oddaje:

ponedeljek: 17.15 — Jože Golob iz Tremarij na orglicah, 17.25 — športni pregled;

torek: 17.20 — mladinska oddaja;

sreda: 17.15 — George Bizet: Arleška suita; 17.25 — iz dela celjske občinske skupščine;

četrtek: 17.15 — trio Lesjak (prvi nastop ansambla iz Žalca), 17.25 — radijski feljton;

petek: 17.15 — za vsakogar nekaj, 17.25 — turistična oddaja;

sobota: 17.15 — za prijeten konec tedna oziroma čestitke.

KDO? KAJ? KOMU?

RAZBOJNIK GUZAJ

Zanima me, kako dolgo bo še izhajala povest o Guzaju. Jaz si jo redno izrezujem in lepim v zvezek. Ali bi zahtevalo preveč stroškov, ko bi vse važnejše objekte, ki so z njim v zvezi, kdo slikal in bi jih potem natisnili med tekstom?

R. D.

NE GRE

O tem smo že sami razmišljali, vendar smo misel opustili — tudi zaradi stroškov. Morda vas bo delno zadovoljila slika na zadnji strani?

Kako dolgo bo povest še izhajala, ne vemo, ker nimamo celotnega teksta. Upajmo, da je avtor Ernest Tiran ne bo zaključil prezgodaj in boste lahko imeli debelo knjigo.

DOMAČA POVEST

Predlagam, da bi pričeli objavljati še kakšno povest iz naše lokalne zgodovine. Prepričan sem, da bi jo bralci z veseljem in zanimanjem sprejeli. Kakšne so možnosti?

Peter S.

MORDA

Ste samo eden izmed mnogih, ki se oglašajo s podobnimi predlogi. Možnosti pri tem obsegu žal ni, zato pa je verjetno, da bomo našli drugačno rešitev, ki je za zdaj še ne smemo izdati. Ste morda iz Teharja?

NEESTETSKO

Pri branju predzadnje številke CT se mi je ob fotografiji na naslovni strani vsililo vprašanje, ali fotoreporter Sever in Vaše uredništvo nista našla boljšega prizora iz letošnjega obiranja hmelja. Ali res v vsej Savinjski dolini ni bilo motiva, ki bi bil po estetski in vsebinski strani manj siromašen (reven)?

M. Vadlan

KAKOR SE VZAME

Vprašanje, ki se Vam je vsililo, je z Vašega stališča gotovo utemeljeno, saj imate polno pravico do lastnega okusa. Gotovo bi lahko našli tudi boljši, se pravi tak motiv, ki bi bil Vam všeč, a bi se recimo oglasil s pomisleki kdo drug. Nam se je na primer objavljen zdel po vsebinski plati bogat (poln).

KDO BRIJE NORCE?

Kdo iz koga »norce brije«? Vi iz »Slovenke« ali one iz Vas?

Firbec

NIHČE

Brez skrbi. Od 1. aprila je preteklo skoraj pol leta. Če imate morda na zalogi žiletke, ne bo kupčije!

ŠE »SLOVENKE«

Kakšno Slovenko pravzaprav iščete? Ali jih ne bi mogli objavljati več hkrati?

Anica M.

TIP SLOVENKE

Iščemo torej tip Slovenke (kakor ob pričetku naše akcije, da tako rečemo, menda dovolj razumljivo povedali). Objavljati pa bomo morali vsaj dve hkrati, ker se jih je nabralo že zelo veliko. Če mislite, da ste Slovenka, pošljite še vi svojo fotografijo!

*

To rubriko smo odprli zato, ker dobivamo dnevno najrazličnejša vprašanja, na katera ni mogoče odgovarjati po pošti. Vse, ki nameravajo v njej sodelovati, obveščamo, da bomo objavljali samo tista vprašanja, ki bodo podpisana s polnim imenom oziroma opremljena z naslovom. Pri tem bomo pač po želji objavljali polno ime ali samo začetnice z naslovom. Vsaka anonimnost odslej izključena.

ernest tiran RAZBOJNIK GUZAJ

— 53 —

daj. Najprej mi sploh ni bilo mar, naj imajo, kar hočejo, kaj me briga. Pa je bil prepir vedno hujši in vik in krik vedno glasnejši, potem je priletela soseda iz hiše in nekaj vpila, se ni dalo dobro razločiti, kaj pravi, mislila sem si, kaj le spet imajo, pri tej hiši pa tudi ni nikdar božjega miru, zakaj ga je le vzela, če je imela onega drugega rajši, potem pa so pridrveli iz hiše trije drug za drugim, slišala sem moške glasove, razločiti jih pa nisem mogla, le sosedov glas sem spoznala. Letel je za hišo in vpil:

»Ljudje, pomagajte! Guzaj! Guzaj me če!«

In je bežal, onadva pa za njim in potem je počilo, najprej enkrat, potem takoj še enkrat, potem je pa eden zavpil:

»Na, hudič, zdaj imaš zadosti, ali ne!?«

Potem sta pa menda zbežala, ni bilo nič več čutiti. Potem se je pa žena vzela od nekod in začela na ves glas vpiti na pomaganje, pa sem kar na hitro spet potegnila krilo nase in letela gledat, kaj imajo. Mož je ležal v travi pri štepihu in belo gledal in hropel, ves krvav je bil po srajci, žena ga je pa držala za glavo in mu med hlipanjem dopovedovala:

»Ljubi moj Janez, ali me še slišiš? Čisto nič ni bilo, verjemi mi, nikoli ni bilo nič, če ti rečem, da je sveta resnica! Nikar me ne zapusti, ljubi moj Janez... Sveta pomagavka božja, Oče naš... O jaz uboga reva...« Ko je pa mene zagledala, je pa takoj obmolknila in so se ji vlile solze in me je za božjo voljo prosila, naj letim brž po gospoda, pa sem jo vprašala, kdo ga je, če ga je res Guzaj, pa ni hotela nič odgovoriti, samo v Janeza je gledala in kar naprej jokala in zmeraj bolj na glas, mož pa je tudi kar naprej hropel, samo zmeraj bolj potihem. Potem so pa že ljudje nadrli od vseh strani in nekdo je šel po gospoda, pa neki niso hoteli iti, so se preveč bali, so rekli, potlej bo pa Guzaj še njih!«

»Zakaj ga pa je?«

»Kdo pa ve! Sem slišala, da sta si bila prej z Guzajem dobra in že čisto zatrdno zmenjena, da se bosta vzela, Guzaj je kupil grunt na njeno ime, potem je bilo pa tisto, ko so ga zaprli, pa se je premislila, da noče tatu, in je vzela Skočirja. Guzaj je pa ni in ni mogel pozabiti, pa tudi jezen je bil zaradi grunta, in je bojda še vedno gledal za njo, pa ga ni marala, se je moža bala. Mož je menda vedel, da sta bila nekaj imela med seboj, pa je rekel, da bo Guzaja kar ustrelil, če bi se kdaj predrznil pokazati se k hiši. No, zdaj pa ima!«

»Jaz sem pa drugače slišala! Da ji je bilo potem le žal za Guzajem, ali jo je pa vest pekla. S Skočirjem sta si bila venomer v prepiru, to vsi vedo, gotovo zaradi njega!«

»Morebiti ga je pa zanalašč dražila z njim? Kdo pa ve?«

»Uh, da je še zdaj ni pamet srečala, koklje stare! Naj bi rajši otroke malo pozašila, da bi vsega ne kazali, — jejmene, jejmene, kakšen je danes svet!«

»Jaz pa čisto nekaj drugega vem,« se je oglasila še ena. »Guzaj ga že ni! Briga se on za Skočirko, ima na vsak prst pet boljših! Zdaj pa sploh ne, ko se neki ženi, zdaj bo menda le zares! Sem slišala, da ima čisto mlado in še bogato povrh,

— 54 —

tam nekje... Bom že zvedela, katera je, malo se mi že zdi...«

»No veš kaj! Da bo razbojnika vzela?! Ta mora biti pa že prava —«

»Kaj misliš, da ji je povedal?! Saj ni nor, da ji bo šel to pravit! Bo že potem zvedela, še prekmalu, hahaha!« — »Povej no, katera pa je? Mogoče jo pa kaj poznam!?«

Ravno je Marjeta spet odprla usta, da bo nekaj pripomnila, ko je zagledala na spodnjem kolovozu orožnike; gotovo so že iskali ubijavca. Čisto potihem je opozorila ženske, naj bodo tiho. Tisti hip so bile vse mirne. Potem je Skalarjeva prva naredila križ, in se počasi privzdignila, druge pa za njo. Marjeta je segla po bučki, pa je bila že zdavnaj prazna. Šele ko orožnikov ni bilo nikjer več videti, se je pogovor na njivi spet razživel. Zdaj so imele o čem razpravljati! Delo je šlo lepo izpod rok.

Drobnela je vzela prazno cajno in kakor v omotici odšla proti domu. Samo to ji je šlo po mislih: Guzaj ga je! Guzaj ga že ni!

— — —

Guzaj je ležal v travi za hišo in opazoval kobilico, ki mu je bila skočila na roko. Ko je prišla Drobnela do njega, se ji je oglasil:

»Vroče, kaj?«

»Tebi bi moralo biti vroče še bolj!«

»O, — zakaj pa?«

»Skočirja so sinoči ubili! Nič ne veš?«

»Skočirja? Menda ne! Saj ga ni škoda. Ubili, pravi?«

»Pravijo, da si ga ti!«

«O hudiča! Jaz da sem ga!? Še tega se je manjkalo. Kdo ti je pa to povedal? Gromska strela! Menda zaradi njegove babe, je-li?! Tiste, — Buh, briga me! Sploh nisem bil na Jezercah že ne vem tega časa!«

Drobneli se je oddahnilo. Kakor da se ji je kamen odvalil od srca.

»Saj je prav, če ga res nisi ti. Škrabarjeva je povedala, da je neki tebe imenoval. Guzaj me če!, je neki rekel.«

»Baraba! Prekleti lažnivec! Kar se bo kje zgodilo, vse bodo zdaj name vrgli! Vsega bom jaz kriv. Slabo vest je imel, pa ga je bilo strah pred menoj. Ta uš, — Kaj pa je še drugega povedala?«

Zdaj je Drobnela začela pripovedovati od kraja vse, kaj so govorile ženske. Tudi o skorajšnji ženitvi in bogati mladi nevesti. Guzaj se je smejal in hotel vedeti še več, pa mu Drobnela ni mogla ustreči.

»No, vsaj to mi povej, kako ji je ime!«, je prosila.

Guzaj je pomolčal, potem pa se je zamišljeno nasmehnil:

»Bi res tako rada vedela?«

»Saj ne bom nikomur povedala, res ne bom!«

»No, naj ti pa bo! Matilda! Tista s koso...«, se je nenadoma čudno zakrohotal, skočil iz trave, prijel Drobnelo okrog pasu, se divje zasukal z njo in jo spet izpustil.

— 55 —

»Pa še ne tako kmalu, nič ne misli! Če bo šlo količkaj po sreči, še dolgo ne! Veš, nekomu sem nekaj dolžan, ta račun moram še poravnati, preden bom šel s tega sveta... Veš, kakšen račun? Hahahaha! Velik račun, račun težak kakor zemlja.. Drugače še na onem svetu ne bi imel miru.«

Oči so se mu svetile v čudnem ognju, Drobnele je bilo skoraj groza. Ni več silila vanj.

Pri južini se Guzaj skoraj še dotaknil ni jedi, samo smejal se je in kar naprej razdiral šale. Takega nista še nikoli videla. Rekel je, da pride, ne bo dolgo, njegova ljubica v vas k njemu, da jo je povabil, brez nje da mu je že preveč dolgčas.

— — —

11. poglavje

ODBORNIŠKA SEJA NA RUDNICI

Slave že tako in tako ni veliko prida, včasih je pa naravnost škodljiva. Plača in delitev dohodkov po učinku nista nič novega, vse to so že zdavnaj poznali. V slogi je moč, vsak na svojo roko pa več nese. Učimo se discipline od razbojnikov! Tatove na bukev! — Če misli kdo, da je Guzaj na Klančarico pozabil, se bridko moti.

Drobnetova krčma na Košnici ni bila ne vem kako obiskovana, preveč vstran je ležala in ljudje so imeli jabolčnik večinoma sami doma, za vino pa ni bilo denarja, čeprav je bilo poceni. Med tednom skoro ni bilo gostov, semintja je kak voznik navsezgodaj zjutraj pred vožnjo zvrnil frakeljček tropinovca ali dva, da bi ogoljufal svoj tešč želodec, to je bilo vse. Tujec če je vsake svete čase kdaj zašel tu sem, kaj naj bi bil tudi tod počel. Edinole ob nedeljah je bilo malo več življenja, proti večeru je prišel Štef s harmoniko, mladina se je zavrtela, stari so se pogovarjali, takrat je ob prostih trenutkih prisedel še Drobne, včasih pa tudi Guzaj sam, dal za pijačo, poslušal, kaj se menijo, neopazno napeljal pogovor na stvari, ki so ga zanimale. Ljudje so prijaznega gospoda gozdarja že dolgo poznali, niso bili nič v zadregi pred njim, marsikdo je dobil dovoljenje, da si sme posekati smreko ali dve v graščinskem. Govoril je z njimi čisto po domače, natanko tako, kakor so sami mislili, poznal je vse njihove težave in nadloge, včasih še sam pomagal zabavljati na gospodo, ki nič ne ve, kako siromaki žive. Upal si je glasno povedati, kar so si oni komaj misliti predrznili.

Posebno prav mu je bilo, če je kdo sprožil pogovor o Guzaju in njegovih podvigih, o tem so itak govorili največ! To mu je prišlo potem prav za njegove nadaljnje namene in načrte. Zadnje čase pa so ljudje vedeli o njem tudi take reči, ki se njemu še sanjalo ni o njih, o roparskih napadih in tatvinah, ki da jih je zagrešil, pa ga sploh ni bilo takrat tam. To ga je nič koliko jezilo. Torej mora biti nekdo, ki pod njegovim imenom, pa na svoj račun krade in vlamlja! Še tega bi se

— 56 —

manjkalo! Zdaj bodo ljudje prav vsako grozovitost, ki se bo kje zgodila, pripisovali njemu in dobro ime njegovo bo šlo v nič! In žandarji bodo še bolj za njim! Temu bo treba napraviti enkrat za vselej konec! Da bi odgovarjal za stvari, ki ni imel niti najmanjšega opravka z njimi! Saj ni neumen! Samo kako naj ga dobi, hudiča? Kje naj zagrabi? Gorje mu, če ga dobi v pest! Zadavi ga! Naj vrag krade, če ga je volja, ampak naj na svoje ime in svoje tveganje!

Drobne mu je položil besedo, naj vzame svoje ljudi malo bolj v roke, morda je med njimi kdo začel na svoje? To bi bilo zelo nevarno za Guzaja, vsi skupaj nimajo dovolj soli v glavi, samo udariti znajo, glavo umakniti v pravi čas pa ne, če koga dobe, bo vse izdal in pahnil v nesrečo!

Tako je Guzaj sklenil, da bo sklical svoje ljudi in se resno pogovoril z njimi. Mora jim vliti strahu! Kakor je bilo dosedaj, je bilo vse preveč po domače. Kdor hoče delati, kakor bo on ukazal in zahteval, — prav! Če noče, tudi prav! Siliti ne more nikogar, da ga uboga. Za naprej pa jim pove, če bi se kdo drznil sam zase, tega bo strahovito kaznoval. Se bodo premislili, zdaj ga že toliko poznajo, da vedo, kar reče, tudi naredi. Sicer pa je za vsakega samega koristno, če je povezan z njim. V slogi je moč in vsi za enega, eden za vse! Samo tako se bodo lahko držali. Sklical jih bo in jim povedal, potem pa naj, kakor je komu prav! Za druge pa ne bo nosil glave naprodaj! Naj jih hudič —

Priložnost se mu je ponudila, ko je bilo drugo nedeljo na Prevorju žegnanje. Takrat pridejo ljudje od vseh strani skupaj, pa ne bo nikomur padlo v oči, če bo med njimi tudi kaj takih, ki niso domačini in jih zato ljudje ne poznajo, da bi bili kaj preveč radovedni. Solinc naj jih obvesti, kje se bodo zbrali, že ve, kje, pri Vrečkovi bukvi. Tja nihče nikoli ne pride, nobene poti ni blizu, še če bi jo iskal, bi jo komaj našel, če natanko ne ve kje je. Tam se bodo lahko čisto nemoteno pogovorili vse, kar je treba.

— — —

Na žegnanjsko nedeljo je bilo prav lepo jesensko vreme, sicer že nekoliko hladno, pa ne preveč. Po opravilu se je v gostilni blizu cerkve ljudi kar trlo, toliko jih je bilo. Malo se morajo podpreti in ogreti, nekateri so bili že od zgodnjega jutra sploh tešč, žegnanje je pa tudi enkrat samkrat v letu! Guzajci so prihajali po eden, dva, si dali znamenje in se spet pokradli iz gostilne v hosto. Sicer pa sploh ni bilo nikomur na mar, kdo so in po kaj so prišli in kam gredo.

Guzaj jih je že čakal na kraju pomenka. Ležal je v grmovju in razmišljal, kaj jim bo povedal. Predvsem mu morajo priseči, da bodo samo njega ubogali in se držali samo tega, kar jim bo on ukazal. Če bo dobil koga, da je vzel — čeprav en sam krajcar brez njegove vednosti, — bo kaznovan s smrtjo! Red mora biti! Na bukev bo privezan in tam bo ostal, dokler lisice ne bodo raznesle njegovih kosti! Razbojniški poglavar!, — mu je šinilo skozi misel. Klavrna čast — Zdaj je, kar je, poti nazaj ni nobene. Ni sam kriv, tako je pač naneslo.

ŠE DANES NAROČITE CELJSKI TEDNIK

KOMPAS OBVEŠČA

VABIMO VAS NA IZLETE: POSEBNA UGODNOST!

KOLEKTIVI IN INDIVIDUALCI! Posebna ugodnost za zaključek sezone!

2-dnevni WEEKEND IZLETI V BUDIMPESTO. Cena aranžmana din 20.800 po osebi vključno stroški potnega dovoljenja.

3-dnevni WEEKEND IZLETI V BRATISLAVO, BRNO in DUNAJ. Cena aranžmana din 25.000 po osebi.

1. V času od 20. do 31. oktobra 1965 krožno potovanje po Sredozemlju z motorno ladjo »ISTRA«. Prijave do 20. septembra 1965.
2. 6-dnevno avtobusno potovanje na ogled razstave učil, šolske opreme in gradnje modernih šol na DUNAJ in v BUDIMPEŠTO. Prijave do 10. septembra 1965.
3. 9-dnevno avtobusno potovanje v CARIGRAD in SOFIJO. Prijave do 5. septembra 1965.
4. INTERNIRANCI! Obiščite nekdanja taborišča RENICCI, TREVISO, GONARS, VISCO. Prijave do 10. septembra 1965.
5. GRADBENIKI — strokovna ekskurzija v ITALIJO v oktobru.
6. AZURNA OBALA — v oktobru — 6 dni!
7. 4 dnevno avtobusno potovanje v Istro. Prijave do 9. septembra 1965.
8. 10-dnevne počitnice v Dubrovniku. Prijave do 10. septembra 1965. Možnost potovanja s K-15!
9. 2-dnevni izlet na PLITVICE, PLITVIČKA JEZERA in CRIKVENICO. Prijave do 10. septembra 1965.

KOMPAS CELJE prodaja vse vrste vozovnic za tu in v inozemstvo, posreduje v najkrajšem času nabavo potnih listov in vizumov, menja devize in daje vse informacije za Vaša potovanja v tu — in inozemstvo ter Vam posreduje rezervacije za Vaš letni oddih v vseh turističnih krajih.

KOMPAS CELJE obvešča vse stranke, da je v času sezone poslovalnica odprta od 7,30 do 18,00 ure.

Pred vsakim potovanjem ali izletom obiščite turistično podjetje KOMPAS CELJE, Tomšičev trg 1, tel. 23-50.

KOMPAS CELJE
Tomšičev trg 1
tel. 23-50

PRODAM

Motor »STAVBILEC« sekular in štedilnik »Proleter«, prodam. Celje, Kersnikova 27 a.

Dobro ohranjen globok otroški voziček proda: Čokl, Celje, Zidanškova 19.

Dobro ohranjen štedilnik »GORAN« — desni, proda: Knez, Celje, Slomškov trg 5.

Spalnico, vložke, zimnice, prodam za 80.000 din. Naslov v upravi lista.

»Opel — Moskvič« — specialno opremljen »Moskvič« z ograjenim opel motorjem, prodam. Ogled v nedeljo v Poljčanah 9 pri Braslovčah.

Sadno stiskalnico z železno svečo (70 l), proda: Milan Skale, Celje, Bernekerjeva 2 (Zg. Hudinja).

Dobro ohranjeno motorno kolo »JAWA« 250 ccm, letnik 1952, proda: Jože Omahen, Laško 314.

PRIMO 150 ugodno prodam. Čepin, Celje, Kersnikova 7.

Ugodno prodam dobro ohranjeno belo pleskano spalnico. Sunko, Ronkova 10.

Pohištvo: (masivna hrastova spalnica, lepa predvojna jedilnica — kavkaški orah), vse zelo lepo ohranjeno, proda: Kocuvan, Celje, Cankarjeva 13/I. Ogled ob sobotah 11. in 18. septembra od 10. do 14. ure.

8-sedežni DKW Kombi prodamo do 20. septembra. Prednost imajo družbene pravne osebe, od določenega datuma dalje pa zasebniki. Ogled možen vsak dan. Naslov v upravi lista.

Dvosedežni moped, omaro in omaro za perilo z ogledalom, prodam. Naslov v upravi lista.

Veliko stoječo uro, 6 stolov, mizo in kredenco, prodam. Naslov v upravi lista.

4 leta staro vozno kravo s teletom, prodam. »Premšak«, Zagrad 133, Celje.

KUPIM

Rezervno kolo za NSU PRIMO, kupim. Antloga, Petrovče, Mala Pirešica 12.

Enodružinsko hišo v okolici Celja ali Žalca, kupim. Ponudbe na upravo lista pod šifro »Gotovina«.

Starejša upokojenca kupita v Dobrni sobo za poletne mesece. Oskrbnik, Ljubljana, Prečna 8.

Lažjo mlatilnico kupim. Naslov v upravi lista.

V Savinjski ali Šaleški dolini kupim manjšo stanovanjsko hišico, primerno za vikend. Pismene ponudbe na upravo lista pod šifro »Lepa lega«.

ZAPOSLITEV

Starejšo gospodinjsko pomočnico z znanjem kuhe sprejmem takoj. Celje, Oblakova 3.

Varuhinjo k dvema otrokoma od 3—4 let, v obmorskem kraju sprejmem takoj. Informacije pri Mulej, Ljubljanska cesta 75 a.

STANOVANJE

Stanovanje nudim dvema dekletoma. Naslov v upravi lista.

Otroška sestra išče sobo v Celju. Naslov v upravi lista.

Eno opremljeno in eno neopremljeno sobo z souporabo garaže oddam s 15. septembrom. Popovičeva 41, Celje.

Nameščenec išče opremljeno sobo v Celju. Naslov v upravi lista.

Sostanovalca (tudi dijaka) sprejmem. Aškerčeva 4, pritličje.

RAZNO

Lepo udobno dvosobno stanovanje v centru Celja želim zamenjati za 3 ali večsobno v ožjem območju Celja. Naslov v upravi lista.

Oddam skladišče — delavnico in garažo. Aškerčeva 4 — pritličje.

Oddam veliko sobo, klet, del gospodarskega poslopja, zelenjavni vrt, sadovnjak, njivo v lepem kraju ob cesti blizu železniške in avtobusne postaje. Plačljivo za nekaj časa naprej. Ogled 15., 16. in 17. septembra. Naslov v upravi lista.

Manjše posestvo vzamem v najem. Podbregar Franc, Homec — Brdo 22, Rečica ob Savinji.

SPREJMEMO TAKOJ

raznašalca časopisa ob sobotah, poverjenika za zbiranje novih naročnikov in več prodajalcev časopisa LJUBLJANSKI DNEVNIK-podružnica Celje-Titov trg 3.

KINO

KINO »SVOBODA« ŠEMPETER V SAVINJSKI DOLINI

Dne 11. in 12. septembra 1965
»TRIJE MUSKETIRJI« — I. del — italijansko-francoski barvni CSP film
Dne 14. septembra 1965
»TRIJE MUSKETIRJI« — II. del — italijansko-francoski barvni SCP film
Dne 16. septembra 1965
»ŠEST NOČI GROZE« — zahodno-nemški film

KINO »PARTIZAN« ŠEVNICA

Dne 11. in 12. septembra 1965
»SAFIR« — angleški film
Dne 15. septembra 1965
»CUCARA« — italijanski film

KINO »DOM« GORNJI GRAD

Dne 11. in 12. septembra 1965
»SEDEM VELIČASTNIH« —

KINO KZ KOSTANJEVICA NA KRKI

Dne 12. septembra 1965
»NEPOZNANA ŽENA« — egiptovski film
Dne 15. septembra 1965
»MUZARSKA BALADA« — ruski barvni glasbeni film

KINOSEKCIJA DPD »SVOBODA« BRESTANICA

Dne 11. in 12. septembra 1965
»USODNA CIGANKA« — angleški film
Dne 15. septembra 1965
»ROKE KVISKU« — francoski film

KINO »BOHOR« KOZJE

Dne 11. in 12. septembra 1965
»INVAZIJE VIKINGOV« — italijanski barvni film

KINO »SVOBODA« ŠTORE

Dne 11. in 12. septembra 1965
»KRALJESTVO KRIVIH OGLEDAL« — sovjetski barvni film

KINO ROGAŠKA SLATINA

Dne 11. in 12. septembra 1965
»HERKUL OSVAJA ATLANTIDO« —
Dne 13. septembra 1965
»REVOLVERAS IZ ARIZONE« —
Dne 15. septembra 1965
»SOLIDNO DEKLE« — nemški barvni film
Dne 16. septembra 1965
»NAJDALJŠI DAN« — ameriški SCP film

PROSVETNO DRUSTVO »JELKA« KINO-SEKCIJA NAZARJE

Dne 11. in 12. septembra 1965
»CUDODELKA« — ameriški film
Dne 15. septembra 1965
»DOBRA LEKCIJA« — francoski film

DELAVSKO PROSVETNO DRUSTVO »SVOBODA« GRIZE

Dne 11. in 12. septembra 1965
»TARZANOVE DOGOVIŠČINE« — ameriški barvni film

TURISTIČNE OBJAVE

POROČILO O PROSTIH KAPACITETAH

Celjska turistična zveza sporoča, da so zasedeni zdraviliški domovi v Laškem, Dobrni in Rogaški Slatini. V vseh treh krajih pa je dovolj prostora v hotelih in pri zasebnikih. V ostalih krajih na našem turističnem področju pa je še dovolj prostora.

TURISTIČNE PRIREDITVE

12. september — Koncert narodnih pesmi na vrtu restavracije Jezero v Velenju — pričetek ob 15. uri.

13. september — Večer jugoslovanskih plesov v zdravilišču Rogaška Slatina — pričetek ob 20. uri.

14. september — Družabna prireditev PLESNA STAFETA v zdravilišču Rogaška Slatina — pričetek ob 20. uri.

19. september — VINSKA TRGATEV ob JEZERU V VELENJU — pričetek ob 15. uri.

19. september — MALI PIKNIK NA GORI OLJKI — pričetek ob 8. uri.

Skupščina občine Mozirje v Mozirju

odproda takoj najboljšemu ponudniku osebni avto

ZASTAVA 1100 v BREZHIBNEM STANJU

Ogled avtomobila je možen dnevno od 7. do 14. ure.

Odprodaja bo v četrtek, dne 23. septembra 1965 ob 13. uri za ponudnike iz socialističnega sektorja in v primeru, če avto ne bo prodan ob 14. uri za zasebne ponudnike.

Začetna cena je 1,000.000 dinarjev. Ponudniki morajo pred licitacijo položiti kavcijo v višini 5 % začetne cene.

Podjetje »JUTEKS« Žalec razpisuje po sklepu DS

JAVNO LICITACIJO

za prodajo osebnega avtomobila Mercedes 170 DS, leto izdelave 1952. Vozilo je vozno. Izklicna cena je 700.000 din.

Javna licitacija bo v soboto dne 18. 9. 1965 ob 6. uri na dvorišču podjetja.

Vozilo si lahko ogledate vsak dan od 8. do 14. ure.

Od 6. do 8. ure bo licitacija za ponudnike družbenega sektorja. V kolikor ta ne uspe pa od 8. do 10. ure za zasebne ponudnike.

Na blagajni podjetja je potrebno položiti varščino v višini 10 % od izklicne cene.

Likvidacijska komisija TOVARNE »TOPER« CELJE, Teharska 1

razpisuje

LICITACIJO za prodajo

TOVORNEGA AVTOMOBILA

Znamke TAM tipa Pionir nosilnost 3.000 kg.

Licitacija bo na Teharski cesti 1 (dvorišče), 13. 9. 1965, od 9. ure do 10. ure za družbeni sektor, kolikor ne bo interesentov pa za zasebni sektor.

Vse informacije dobite na telefon št. 32-32.

Komisija za nabavo in prodajo osnovnih sredstev podjetja »MERX« Celje razpisuje na osnovi sklepa centralnega delavskega sveta

LICITACIJO

za prodajo osebnega avtomobila FIAT 1100, typ F 3, letnik 1960. Vozilo je v brezhibnem stanju z vgrajenim radioaparatom.

Izklicna cena je din 1,200.000. Interesenti so dolžni pred licitacijo položiti 10 % kavcijo. Licitacija bo dne 11. 9. 1965 na dvorišču uprave »Merx« Celje, Tomšičev trg 3 ob 10. uri. dopoldne.

Prednost nakupa imajo gospodarske organizacije, če teh interesentov ne bo, lahko 1 uro za tem pristopijo k licitaciji privatni interesenti.

ROJSTVA — POROKE — SMRTI

CELJE

V preteklem tednu se je rodilo 22 deklic in 26 dečkov.

Poročili so se: Adolf Brence iz Zg. Hudinje in Marta Založnik iz Pečovnika; Marko Mandič iz Ljubljane in Ljudmila Kelc iz Celja; Roman Zendzianovsky iz Celja in Majda Gorišek iz Šentjurja; Rafael Podgornik in Elza Poček, oba iz Celja; Emil Gajšek in Marija Majcen, oba iz Prožinske vasi; Stjepan Jajčević iz Banja Luke in Kristina Šafarič iz Celja; Jurij Amon iz Šentjurja pri Celju in Cokle Rozalija iz Štor; Jožef Klenovšek iz Trbovelj in Viktorija Germelj iz Celja; Janez Volavšek in Marija Toplišek, oba iz Celja; Simon Jeranko iz Spodnjih Mestinj in Ana Otorepec iz Celja;

Umrli so: Andrej Korošec iz Škofje vasi (36); Marija Savinek iz Gomilskega (66); Mihael Pušnik iz Strmca (86); Karl Plav-Letuša (4 mesece); Jože Pergamoš iz Šmarja pri Jelšah (56); Martin Kolar iz Štor (56); Miha el Pušnik iz Strmca (86); Karl Plavčak iz Zagaja pod Bočem (50);

ŠENTJUR

V preteklem tednu sta se na območju občine rodila en deček in ena deklica.

Poročili so se: Emil Bukovšek, traktorist in Ljudmila Senica, poljedelka, oba iz Trnega; Alojzij Agrež, inženir iz Celja in Frančiška Guček uslužbenka iz Šentjurja; Alojzij Vrečko, upokojenec iz Vrbnega in Bernardka Oblak, uslužbenka iz Grobelnega.

Umrli so: Franc Hojnik, upokojenec iz Dramelj (78); Franc Voga, delavec iz Gorice pri Slivnici (32); Marija Zupanc, delavka iz Vodruža (60).

LAŠKO

V preteklem tednu sta se rodila dva dečka;

Poročili so se: Frece Anton, delavec iz Lahomnega in Kolšek Terezija, uslužbenka iz Lahomška; Cvek Franc, avtomehanik iz Celja in Požek Marija, uslužbenka iz Celja;

Umrli so: Zapušek Jakob, preužitkar iz Sela nad Laškim (69); Knez Jože preužitkar iz Gozdeca (74);

ŽIVINOZDRAVNIŠKA DEŽURNA SLUŽBA

Od 11. do 18. sept. 1965
MARJAN TISELJ,
veterinar,
Celje, Savinjska 3/II
(Savinjsko nabrežje)
Telefon: 28-71

ZAVOD ZA STANOVANJSKO GOSPODARSTVO IN UREJANJE NASELIJ LAŠKO

razpisuje naslednja delovna mesta:

1. DIREKTORJA
3. RAČUNOVODJO
3. URBANISTA
4. TEHNIČNEGA RISARJA

Pogoji: pod točko 1. — visokošolska izobrazba gradbene ali ekonomske stroke in 3 letna praksa na vodilnem delovnem mestu ali višja izobrazba iste stroke in 3 letna praksa na vodilnem delovnem mestu, pod točko 2. — visokošolska izobrazba ekonomske stroke in 3 leta prakse na vodilnem mestu v računovodstvu, višja šolska izobrazba in 5 let prakse na vodilnem delovnem mestu v računovodstvu, srednje šolska izobrazba in 8 let prakse na vodilnem mestu v računovodstvu, pod točko 3. — diplomirani inženir arhitekt, 1 leto prakse. Pod točko 4. — srednješolska izobrazba gradbene stroke ali njej enaka izobrazba in 2 leti prakse.

Ponudbe z opisom dosedanjega dela pošljite na naslov Zavoda.

Stanovanje ni na razpolago.

IZLETNIK CELJE

PUTNIK

vam nudi vse turistične usluge in vas vabi na izlete in potovanja po Jugoslaviji in v inozemstvo s turističnimi avtobusi:

ZURICH — LONDON — MUNCHEN, 8-dnevno potovanje z vlakom, dne 20. 10. 1965. Prijave do 20. 9. 1965.

SOLUN — ISTAMBUL — SOFIJA, 8-dnevno potovanje z vlakom, dne 17. 10. 1965. Prijave do 18. 9. 1965.

DUNAJ, 3-dnevno potovanje z avtobusom, dne 15. 10. 1965. Prijave sprejemamo do 20. 9. 1965.

GRAZ, 1-dnevno potovanje z avtobusom, dne 1. 11. 1965, na komemoracijo k spomeniku žrtvam fašizma. Prijave sprejemamo do 1. 10. 1965.

MILANO — PARIZ — NICA — MONTE-CARLO — MILANO — BENETKE, 10-dnevno potovanje z vlakom, dne 13. 10. 1965. Prijave do 14. 9. 1965.

GROSSGLOCKNER — DOLOMITI — GARDSKO JEZERO — VERONA — PADOVA, 3-dnevna potovanja z avtobusom. Prijave sprejemamo za kolektive in posameznike.

TRST IN BENETKE, stalni enodnevni in dvodnevni avtobusni izleti za kolektive in posameznike.

IZLETNIK prodaja vozne rede za prometno sezono 1965/66.

IZLETNIK posreduje v najkrajšem času nabavo potnih listov in tujih vizumov.

IZLETNIK menja tuja plačilna sredstva in sprejema depozite.

IZLETNIK rezervira hotelske sobe, kabine na ladjah, rečne in prekooceanske plovbe, postelje v spalnih vagonih, prodaja vozovnice za letalski promet za tu in inozemstvo.

Programe potovanja zahtevajte v našem oddelku in poslovalnici v Velenju, ki sprejemajo tudi prijave!

Prihranite vaše počitnice in pravočasno sporočite vašo odločitev za udeležbo na potovanju!

Vse informacije in prijave pri IZLETNIK-u Celje, Titov trg 3 ter v poslovalnici Velenje.

Za cenjeni obisk se priporoča

IZLETNIK CELJE
nasproti Avtobusne postaje

Delavska univerza v Celju-Center za poučevanje tujih jezikov (bivši Zavod za poučevanje tujih jezikov).

razpisuje

4 mesečne tečaje začetne, nadaljevalne, konverzacijske in korespondentske, magnetofonske in navadne tečaje angleščine, nemščine, francoščine, italijanščine in ruščine. Bodo tudi 4 mesečni tečaji slovenskega jezika.

Vsi tečaji se pričnejo 20. septembra 1965. Prijave, ki jih dobite pri Centru, Celje, Cankarjeva 1/II, tel. 32-24, sprejemamo do 15. septembra 1965.

Delavska univerza v Celju-Center za poučevanje tujih jezikov (bivši Zavod za poučevanje tujih jezikov v Celju).

razpisuje

na svojem oddelku pri Delavski univerzi v Velenju 4 mesečne angleške začetne, nemške začetne in nadaljevalne ter italijanske začetne magnetofonske tečaje.

Tečaji se pričnejo 27. septembra 1965. Prijave, ki jih dobite pri Delavski univerzi v Velenju, sprejemamo do 15. septembra 1965.

VARČEVALCI

VSI, KI BOSTE V ČASU OD 1. JULIJA DO 31. OKTOBRA 1965 VLOŽILI PRI KOMUNALNI BANKI CELJE ALI NJENI PODRUŽNICI CELJSKI MESTNI HRANILNICI ALI EKSPOZITURAH V ŽALCU, MOZIRJU, LAŠKEM, ŠENTJURJU, ŠMARJU PRI JELŠAH, SLOV. KONJICAH ROGAŠKI SLATINI, SEVNICI IN BREŽICAH VSAJ 50.000 DINARJEV IN TA ZNESEK VEZALI NAJMANJ ZA DOBO 12 MESECEV, BOSTE PRIŠLI V POŠTEV PRI NAGRADNEM ŽREBANJU VEZANIH HRANILNIH VLOG, KI BO V MESECU NOVEMBRU TEGA LETA

NAGRADE:

1 pralni stroj
4 šivalni stroji
2 sesalca za prah
4 tranzistorji
6 volnenih odej
3 mikserji
2 gramofona
3 jedilni pribori

Skupaj 25 nagrad v vrednosti 1,000.000 din

VEZANE VLOGE OBRESTUJEMO OD 5,5 DO 7,5 %.

VLAGAJTE SVOJE PRIHRANKE PRI KOMUNALNI BANKI CELJE, KJER SO ZA VAS VARNO IN KORISTNO NALOŽENI!

KOMUNALNA BANKA CELJE

KONCERTI

Ponedeljek, 20. septembra ob 20. uri v Narodnem domu
KOROŠKI AKADEMSKI OKTET
Predprodaja vstopnic v glasbeni šoli.

SLOVENKA ?

3. SLOVENKA: Hilda
VISINA: 170 cm
TEŽA: 61 kg
LASJE: Črni
OČI: Rjave
ROMAN (POVEST): Bela krizantema
CVET: Smarnica
NARODNA PESEM: Tam, kjer teče bistra Zila
JED: Slaščice
OPRAVILO: Streljanje
PREGOVOR: Kdor drugemu jamo kopije, sam vanjo pade!

— — —

Za izbiro »Slovenke« objavljamo fotografije zapovrstjo, kakor jih udeleženke natečaja pošiljajo v uredništvo. Če nimate primerne fotografije, nam sporočite in pri vas se bo zglasil naš fotoreporter.

— — —

BRALKE IN BRALCI, NE POSILJAJTE POSAMEZNIH KUPONOV! SHRANITE SLIKE IN KUPONE, DA JIH BOSTE POSLALI OSEM HKRATI NA ENI DOPISNICI. IZMED TISTIH OCENJEVALCEV, KI BODO POSLALI V UREDNIŠTVO SKUPAJ OSEM KUPONOV, BOMO PO VSAKI SERIJI IZŽREBALI BREZPLAČNE NAROČNIKE ZA DOBO ENEGA LETA!

— — —

Natečaj bomo zaključili z veliko prireditvijo. Sodelovala bodo razna podjetja, ki skrbe za izgled Slovenk. Za udeleženke in ocenjevalce, ki so naši stalni naročniki, smo pripravili praktične nagrade. Pa še druga presenečanja vas čakajo! V prihodnji številki lahko pričakujete prve napovedi podjetij in nagrad!

KUPON »SLOVENKA« ŠT. 3

TOČKE (od 0 do 100) .....

Izrežite, nalepite na dopisnico in pošljite na naslov: Uredništvo Celjski tednik, Celje, Trg V. kongresa 5, poštni predal 152.

CIC DEBELJAK: (1)

S POTI NA HIMALAJO

Sedimo na verandi, edini, ki v celem naselju ni podprta s koli, edini, ki ima v redu streho. Pod nami šunder kot v velemestu. Mešajo se žlobudravi človeški glasovi z laježem psov, meketanjem stotin koz in mukanjem svetih krav in črnih bivolov. Bolj poredko prihlača mimo otovorjen slon in takrat za trenutek utihne vse ostalo. Počutimo se domačine. Komaj nekaj dni je od mehkih sedežev v zračnem velikanu Boeing 707 in dobrih jedi ter spanja v hotelu, pa se nam zdi davna preteklost. Ko da vse to ni bilo res in pripadamo drugemu svetu. Umazani smo in mokri od potu, v smradu daleč prekašamo domačine. Še sanjal ne bi včasih, da bi kdorkoli od velike bele rase sprejel kozarec s čajem, ki ga pripravi domačin. Sedaj brez zadržka vsakdo izmed nas sede na sphano prst pred čajnico, vzame v roke kuplljeni čaj, pomešan s kozjim mlekom in uživa ob topli tekočini. Ali je v teh požirkih zalega griže, tifusa, malarije, koz in drugih reči, nam ne dela težke glave.

Včeraj smo priromali s starim ševroletom iz Jogbanija v Daran. Že zjutraj smo čakali na mestu odhoda, avto s šoferjem vred pa je mirno stal do petih popoldne. Tu čas ne igra posebne vloge. V življenju ga je vedno preveč, posebno če nimaš z njim kaj početi. Kamioni so naloženi čakali na naš odhod. Končno je avtobus, poln vsega mogočega krenil s postaje po tlakovani cesti proti Daranu. Na obeh straneh riževa polja, blato in voda. Monsum še ni minil in vsak dan dežuje. V tej blatni brozgi ob cesti tiče do kolen in čez napol zakrite žene in z malimi saki lovijo svoj vsakdanji kruhek: drobne ribice. Ogromne čaplje neprizadeto in dostojanstveno pozdravljajo na eni nogi. Sloni so redkejši, zato pa srečujemo velike črede bivolov in koz. Stojimo, kjer je kaj zanimivega, šofer stopi na čaj, potniki ob avtobusu na žerjavici prižigajo vodne pipe in kadijo brez ihte in občutka za zamudo. Nekaj časa godrnjamo, končno se vdamo v usodo. Na pol poti nas zagrne tema pragozda. Tam šofer ne ustavi. Strah ga je divjih živali in razbojnikov, zato tudi včeraj nismo mogli spraviti naših kamionov dalje. Ogromna debla tise in ebenovine izginjajo v deževno nebo. Pri zemlji bi sklenilo obroč okrog največjih debel kvečjemu deset do dvanajst ljudi. Svet se počasi dviga in ko pripeljemo iz pragozda, obstanemo. Postaja? Ne! Na zadnjem kolesu je gladko odtrgalo tri vijake z obroča. Že smo se pripravili na pešačenje, toda šofer je rešil položaj v nekaj minutah. Z dveh drugih koles našega avtobusa je vzel po enega in vesela vožnja je šla naprej do trde teme.

V Daranu smo našli naše šerpe. Najeti delavci so z glasnimi hojsa... hojsa... hojsa... premikali naše zaboje — po uro enega. In deset jih je upiralo suhe roke v en zaboj. S Pavletom sva za kratek čas nagnala vse in z dvema prijemoma je zaboj pristal na tleh. Glasno odobravanje z vseh strani, vendar sva jim prepustila mesto. Naj zaslužijo svoje rupije. Delo se je vleklo v noč. Bili smo lačni, žejni in obenem siti vsega. O spanju na mehkem seveda ni bilo govora. Oblečeni na betonska tla. Seveda brez pokrival. Vročina je še prehuda kljub dežju. Komarji so imeli svoj praznik, mi pa eno tistih 25 noči, ki so pred nami. Upoštevali smo zdravnikov nasvet: proti komarjem, lakoti in žeji je najboljše zdravilo spalna tableta. Pa lahko noč in drugič kaj več!

Prometna kronika

IZSILJEVAL JE PREDNOST

Voznik osebnega vtomobila CE 97-12 SLAVKO BUDARIN iz Velenja je v Velenju zavil na prednostno Šaleško cesto s stranske ceste in izsiljeval prednost pred kombijem CE 60-86, ki ga je upravljal STANKO LEMEŽ. Prišlo je do trčenja, pri katerem je osebni avtomobil odbilo še v kolesarja ANTONA in ALOJZA GORIŠKA. Ponesrečena kolesarja sta dobila lažje poškodbe, na avtomobilih pa je za 200 tisoč dinarjev škode.

PADEL POD VOZ

Med prevozom 1000 litrov jabolčnika, ki sta ga z vprego prevažala IGNAC BREZOVNIK in IVAN MATIJEVEC iz Loč proti Žičam se je pripetila težja nesreča. Voznika sta med vožnjo vprego namreč ustavila, da bi pritrdila sod. Na zadnjem delu voza je ležal vinjen FRANC OBAD. Ko sta voznika pritrjevala sod, so konji nenadoma potegnili z nasipa ceste na travnik, kjer je Franc Obad padel z voza pod kolo, ki mu je šlo čez glavo. Pri tem mu je težko poškodovalo čeljust.

TRČENJE DVEH AVTOBUSOV

Na križišču ceste III. reda v Leskovcu pri Krškem je pred dnevi prišlo do težje prometne nesreče. Voznik avtobusa CE 50-94, ALOJZ ŠINKOVEC je pripeljal v križišče po levi strani v trenutku, ko je iz nasprotne smeri pripeljal avtobus NM 20-57 po sredini cestišča, ki ga je upravljal ANTON MILER. Voznika sta poskusila trčenje preprečiti, vendar je prišlo kljub temu do njega. K sreči ni bil nihče telesno poškodovan, na avtobusih pa je škode za 150 tisoč dinarjev.

SMRT POD KOLESI

Na cesti II. reda med Radečami in Sevnico se je pred dnevi pripetila težja prometna nesreča, ki je terjala eno življenje, ena oseba pa je bila težko telesno poškodovana. Proti Sevnici je voznik IVAN KOFOLJA upravljal tovornjak CE 72-30 s prikolico 11-64 CE. Ko je pripeljal med naselje Boštajn in Mrtvice, mu je prišla nasproti FRANČIŠKA ŽELEZNIK, doma iz Kompol št. 5. Za njo je pripeljal kolesar ALOJZ TEGENŠEK, ki ni imel na kolesu verige, ker se mu je že prej utrgala. Malo pred srečanjem s tovornjakom je ženska nenadoma skočila preko ceste — pred avtomobil, ki jo je zadel tako močno, da je obležala na mestu mrtva. Istočasno se je v vozilo zaletel še kolesar, katerega so nato s težkimi telesnimi poškodbami prepeljali v novomeško bolnišnico.

TRČENJE

Voznik JOŽE AVGUŠTIN je v vasi Stopče na cesti II. reda med Celjem in Grobelnim v ostrem zavoju zgubil oblast nad vozilom in trčil v nasproti vozeči avtomobil CE 100-02, ki ga je upravljal JAKOB RALIČ. Prišlo je do močnega trčenja pri katerem je nastalo na obeh vozilih za 600 tisoč dinarjev škode.

UMRL V BOLNIŠNICI

Na cesti II. reda v vasi Hrušovec, malo pred Štorami, je zaradi prehitre vožnje z motornim kolesom CE 15-013 padel IVAN MAJORANEC tako nesrečno, da je zaradi hudih poškodb isti dan v celjski bolnišnici umrl. Na vozilu pa je nastalo za sto tisoč dinarjev škode.

TRČENJE NA PREHODU

Voznik osebnega avtomobila CE 88-37 JOŽE STOPAR je pred dnevi upravljal vozilo proti Lokovici pri Šoštanju. Zaradi nepreglednosti voznik pri prečkanju železniške proge ni opazil prihajajočega motornega vlaka, ki je vozilo zadel in ga vlekel še 90 metrov. Voznika je pri trčenju vrglo iz vozila in se je pri nesreči hudo poškodoval. Avtomobil je vlak dobesedno preklal na dvoje. Pri tem je nastalo za en milijon dvesto tisoč dinarjev škode.

ODTRGALA SO SE MU KOLESA

Med vožnjo po Teharski cesti so se vozniku MARINKU ŠIMICU odtrgala zadnja kolesa na prikolici 12-47 SA, ki je bila pripeta za avtomobil SA 19-20. Voznik je prevažal iz celjske Cinkarne 30 ton cinkovega asfalta. Ponesreči je vlečno vozilo odtrgalo še prednja kolesa na prikolici, tako da je prikolica popolnoma uničena. Na tovoru in prikolici je škoda ocenjena na tri milijone dinarjev.

RAZNESLO MU JE GUMO

Vozniku ALBINU SANJKARJU je med vožnjo po cesti III. reda med Jurkloštrom in Rimskimi Toplicami razneslo prednjo gumo. Vozilo CE 48-74 je nato zaneslo proti potoku Gračnica. Na vozilu je nastalo za 400 tisoč dinarjev škode.

VOZIL S PREVELIKO HITROSTJO

Med vožnjo proti Čatežkim Toplicam je voznika osebnega avtomobila KR 18-61 JOŽETA KIDRČA zaradi prevelike hitrosti zaneslo s cestišča. Po 20 metrih drsenja po obcestnem jarku se je vozilo še nekajkrat prevrnilo. Na vozilu so škodo ocenili na 600 tisoč dinarjev.

TRČIL V OGRAJO

V ulici Toneta Mileva v Konjicah je voznik MILAN KOS izgubil zaradi prevelike hitrosti v ostrem zavoju oblast nad vozilom. Zaneslo ga je na desni rob cestišča, kjer je trčil v ograjo mosta preko Dravinje. Voznik je upravljal vozilo z nemško registracijo MH - PA - 6. Ob nesreči si je voznik zlomil desno nogo v kolenu ter dobil več ran po glavi, njegova žena pa se je ravnotako ranila po glavi.

ZAVOZIL JE V ŠKARJE

Med vožnjo po avtomobilski cesti v bližini Čateža je voznik RAJHARD VOLF poskusil prehiteti pred njim vozeči tovorni avtomobil CT 11-74. V času prehitevanja je nasproti pripeljal neznan voznik osebnega avtomobila. Da bi se izognil trčenju, je voznik Volf zavil močno na desno, pri tem pa trčil v prikolico tovornjaka. Na vozilih je nastalo za 400 tisoč dinarjev škode.

TRČILA V TELEFONSKI DROG

Med vožnjo po cesti I. reda je voznica osebnega avtomobila MB 43-88 TATJANA HUDALES iz Celja nenadoma brez vzroka zavrla v Vojniku pri hiši številka 180 s cestišča. Z avtomobilom je nato trčila v telefonski drog. Na avtomobilu je škode za 200 tisoč dinarjev.

PREHITRO VOZIL

Po Mariborski cesti v Celju je IGNAC DOBNIKAR, voznik osebnega avtomobila LJ 388-35 vozil s preveliko hitrostjo. Na zavoju pri hiši številka 212 ga je zaneslo na levo stran cestišča pred nasproti vozeči osebni avtomobil MB 20-24, ki ga je upravljal GEZA ČALAG iz Maribora. Prišlo je do močnega trčenja v katerem je škoda na vozilih ocenjena na pol milijona dinarjev.

JURIJ PLEVNIK:

Spomini na Slavka Šlandra

Leta 1936 mi je bilo namenjeno, da tudi jaz okusim »dobrote« Starega piskra. Ko so me pripeljali v sprejemno pisarno, so bili tamkajšnji uslužbenci kar presenečeni in upravitelj jetnišnice, gospod Možina, je bil v vidni zadregi, kam bi me vtaknil. Paznik Dorn mu je nekaj šepnil na uho, upravitelj pa se je nasmehnil. Odpeljal me je po vijugastih stopnicah in dolgočasnih hodnikih v celico 65 v tretje nadstropje, nato pa me pahnil skozi vrata, češ tu je sedaj tvoje bivališče

Zagledal sem sojetnika, še mladega, prikupnega moža, ki je stopil proti meni, izprožil desnico in mi s smehljajem zaželel dobrodošlico. V trenutku si je pridobil moje simpatije in nemir, ki sem ga čutil, je izginil. Predstavil se je: — Slavko Šlander.

— Vi ste Slavko Šlander? sem se začudil. — Mnogo sem že slišal o vas! Ali niste bili že dve leti v Sremski Mitrovici v komunističnih zaporih?

— Res je in tudi zdaj pričakujem isto usodo, dasi nisem zakrivil drugega kot to, da sem bil na nekem komunističnem sestanku v mlinu v Medlogu. Toda ker me imajo buržuji posebno na piki, bodo seveda izkoristili priložnost in me zopet obsodili.

To je bilo moje prvo srečanje s Slavkom Šlandrom

Bivanje z njim je bilo izredno prijetno. Duhovite domislice je stresal kar iz rokava. V besedi mu ni bil nihče kos. V celici sva imela kar udobno življenje: hrano, cigarete, in kar je glavno, komunistično literaturo: Engelsa, Marxa in Lenina. Ko sva se naveličala debatirati, sva brala. Domenila sva se, da bova večkrat menjala vloge: zdaj bo on komunist, jaz pa njegov »nasprotnik«, zdaj bom jaz komunist in bo on »zastopal« nasprotno miselnost. Tako se bova izpopolnjevala in se usposabljala. Povedati moram, da sem ob njem zelo veliko pridobil, kar mi je prišlo v poznejšem življenju zelo prav. Zdelo se mi je, da me je vsega prekvasil in sem ga slepo občudoval. Posebej se je pokazal mojstra besede v »debatah« s predsednikom okrožnega sodišča dr. Vidicem, ki je obiskoval zapore vsako drugo nedeljo. Spominjam se enega takega dialoga. Bilo je neke nedelje, ko so se odprla vrata celice in se je med njimi pojavil dr. Vidic v spremstvu zapisnikarja, upravitelja in paznika.

— Torej tukaj je brlog za komunistično gadjo zalego! No, gospod komunist, kako vam gre? je cinično vprašal Vidic

— Nihče, ki je po nedolžnem zaprt, se ne počuti dobro, je rekel Slavko Šlander.

— Vi po nedolžnem zaprti? Saj vi ste eden najagilnejših komunističnih organizatorjev, ki ste s svojo priznano zgovornostjo zapeljali v zmote ne vem koliko žrtev! S svojo iznajdljivostjo in drznostjo bi zaslužili slavo in priznanje, če bi jo uporabljali v poštene namene. Tako pa se poslužujete nizkotnih sredstev za uničevanje obstoječega reda.

— Obžalujem gospod predsednik, toda ne razumete stvari. Prav za to se bori komunistična partija, za red in proti tistim, ki ga ogrožajo, slepijo narod in ga izkoriščajo...

— In kdo so tisti? Imenujte jih!

— Vi, gospod predsednik, ste že eden izmed njih!

— Da uničimo komunizem, ne izbiramo sredstev, je rekel predsednik, ki se je naredil, kakor da je preslišal obtožbo. — Treba ga je zatreti za vsako ceno in ista usoda čaka tudi vas.

— Kljub vaši grožnji s ponosom izražam svoje komunistično prepričanje! je rekel Slavko Šlander. — Obžalujem le, da njegove uresničitve ne boste doživeli, ker vas bo prej doletela roka pravice.

— Iz vas govori fanatizem! Sicer pa, kaj bi. Prosil bi vas, da mi poveste imena zablodelih fanatikov, da bomo tudi nje spravili k pameti.

— Vem, da vas to zanima. Toda kaj bi z imeni? Saj jih povsod vidite: poglejte okrog sebe! (Dalje)

TV SPORED OD 12. DO 18. 9 ● TV SPORED OD 12.

Nedelja — 12. september

9.00 Kljukčeva teta — lutkovna oddaja (Ljubljana); 9.30 Kmetijska oddaja (Zagreb); 15.45 Evropsko prvenstvo v atletiki — Stuttgart (Evrovizija); 19.00 Sava 65 — reportaža (Zagreb); 20.00 TV dnevnik (Beograd); 20.45 Poletni intermezzo — II. del zabavno glasbene oddaje (Zagreb); 21.45 Filmska zgodba o »Rečni ladji« (Ljubljana); 22.35 Poročila (Ljubljana);

Ponedeljek — 13. september

11.40 TV v šoli — Primož Petelin — pretkan ku obedin (Ljubljana); 18.40 Poročila (Beograd); 18.45 Filmi za otroke (Beograd); 19.15 Tedenski športni pregled (Beograd); 19.45 Propagandna oddaja (Beograd); 20.00 TV obzornik (Beograd); 20.30 Galieri: Mala Harlekinada — komični operni intermezzo (Zagreb); 20.40 Vojnović: Zaton — TV drama (Zagreb); 21.40 VI. jugoslovanski jazz festival na Bledu (Ljubljana); 22.00 TV obzornik (Ljubljana);

Sreda — 15. september

18.40 Poročila (Ljubljana); 18.45 Pogumno in veselo — oddaja za otroke (Zagreb); 19.15 Glasba na vodi (Beograd); 19.45 Cik-cak (Ljubljana); 20.00 TV dnevnik (Beograd); 20.30 Sodobna sovjetska lirika (Ljubljana); 20.40 Danny Kaye vam predstavlja (Ljubljana); 21.45 TV obzornik (Ljubljana);

Četrtek — 16. september

16.10 Ponovitev TV v šoli (Ljubljana); 18.40 Poročila (Ljubljana); 18.45 Zadnji nomadi-reportaža studia Sarajevo (Ljubljana); 19.15 Promenadni koncert (Beograd); 19.45 TV pošta (Ljubljana); 20.00 TV dnevnik (Beograd); 20.30 Glasbeni kotiček (Skopje); 20.40 Studio 13 (Zagreb); 21.40 TV obzornik (Ljubljana);

Petek, 17. september

18.40 Poročila (Ljubljana); 18.45 Malo za vsakogar, nekaj za vse: Pranje s pralnimi stroji (Ljubljana); 19.00 Britanska enciklopedija (Ljubljana); 19.15 Stara gorenjska ohcet — film s Slovenskim oktetom (Ljubljana); 19.45 TV akcija (Ljubljana); 20.00 TV dnevnik (Beograd); 20.30 Švedska vžigalica — celovečerni film (Ljubljana); 21.20 TV obzornik (Ljubljana); 21.35 Francoski kulturni film (Ljubljana);

Sobota, 18. september

18.40 Poročila (Ljubljana); 18.45 Oddaja za otroke (Beograd); 19.30 Vsako soboto — pregled sporeda za prihodnji teden (Ljubljana); 19.45 Cik cak (Ljubljana); 20.00 TV dnevnik (Beograd); 20.30 Jazz scena (Ljubljana); 20.40 S kamero po svetu (Ljubljana); 21.10 Humoristična oddaja (Beograd); 22.00 TV obzornik (Ljubljana); 22.15 Serijski film (Ljubljana);

KRAJ Guzajeve smrti

Dogodek se je pripetil 10. septembra 1880, torej pred 85 leti na Košnici. Na sliki vrata v kleti, kjer se poznajo še luknje od streljov; ko je streljanje prenehalo, so vrdli orožniki in za vrati našli Guzaja v zadnjih zdihljajih.

CELJSKI TEDNIK

10. 9 1965 — Št. 36

Časopis je ustanovil okrajni odbor SZDL Celje. Izhajal je kot Nova pot, Na delo, Naše delo (1945), kot Celjski tednik (1948—1950), nato kot Savinjski vestnik (1950—1954) in od 1955 ponovno kot Celjski tednik. S 1. januarjem 1965 ga soustanavljajo občine Celje, Laško, Mozirje, Šentjur pri Celju, Šmarje pri Jelšah in Žalec. Urejuje uredniški odbor. Glavni in odgovorni urednik Drago Hribar. Tednik izhaja ob petkih. Izdaja in tiska CP »Celjski tisk«. — Uredništvo in uprava: Celje, Trg. V. kongresa 5, poštni predal 152. Telefon: 23-72. Tekoči račun 603-11-1-656. Cena posamezne številke 50 dinarjev. Letna naročnina 2.000 din; polletna 1.000 din; četrtletna 500 din. Inozemstvo 4.000 din. Rokopisov ne vračamo.

Naročam »CELJSKI TEDNIK«
Pošiljati mi ga začnite
z dnem .....
Priimek in ime .....
Kraj, ulica, hišna št. .....
Pošta .....
Lastnoročni podpis .....

ZNAMKA 20 DIN

Celjski TEDNIK
CELJE
P. P. 152