



v i h a r n i k

GLASILO DELOVNE ORGANIZACIJE LESNA SLOVENJ GRADEC — GOZDARSTVO IN LESNA INDUSTRIJA R. O.

LETO IV — ŠTEVILKA 6

JUNIJ 1984

POSTNINA PLAČANA

PLAN INVESTICIJ ZA LETO 1984

Investicijska vlaganja v lesno industrijo

V letu 1984 načrtujemo investicijska vlaganja v lesni industriji in temeljni organizaciji Blagovni promet v višini 274,303.000 din. V žagarskih obratih zamenjujemo iztrošeno in neprimerno strojno opremo.

V TOZD žaga Mislinja bomo posodobili odvzem žaganega lesa iz sortirnega žleba tako, da bo sedanji ročni postopek potiskanja transportnih vozičkov iz žagalnice opravljal viličar. V TOZD žaga Otiški vrh v letu 1984 zamenjujemo iztrošen viličar ter obnavljamo streho nad žagalnico. V TOZD žaga Mušenik bomo izvedli rekonstrukcijo po zoženem programu investicijskih vlaganj. Posodobili bomo dovoz hlodovine in ga mehanizirali, iztrošen polnojarmenik bo zamenjan z polnojarmenikom, ki je obratoval na stari lokaciji žage Vuhred ter mehanizirali transport žaganega lesa, krajnikov in obrezlin za polnojarmenikom in amerikanarjem v žagalnici. Rekonstrukcija žagalnice bo potekala v mesecu juniju 1984.

V finalnih obratih bomo ob minimalnih investicijskih vlaganjih nabavili opremo, ki je potrebna za nemoten tok proizvodnje.

V TOZD TP Prevalje je kvaliteta izdelkov zaradi iztrošenost strojne opreme padla, kar ima negativne posledice predvsem pri plasiranju vratnih kril v izvoz. V letu 1984 smo se odločili le za najnujnejše zamenjave dotrajane strojne opreme. Še naprej pa zaradi omenjenih investicijskih sredstev ostaja nerešena kvaliteta površinske obdelave, ki že ogroža izvoz v ZRN, kamor izvozi TP Prevalje največ svojih izdelkov.

V TOZD TP Pameče načrtujemo nujne izboljšave v proizvodnji oblog in vratnih podbojev s posodobitvijo delovnega postopka izdelave. Večji del transportno-manipulacijskih naprav med osnovnimi stroji izdelajo strokovnjaki TP Pameče sami, nujna pa je nabava dvostranskega čelilnika, ki bo omogočal nemoten tok zastavljene proizvodnje.

V TOZD Nova oprema nadaljujemo s posodobitvijo proizvodnje predvsem v delu lesne obdelave s poudarkom na površinski obdelavi lesa. Zaradi vgradnje novih strojev v proizvodnjo v preteklih letih se je pojavil problem preobremenjenosti transformatorske postaje, ki ne dovoljuje nadaljne posodobitve obrata. Zato bomo trafo postajo dimenzionirali na zahtevano odjemno moč porabnikov. Izpeljana bo tudi prva faza modernizacije proizvodnje vzmetnic na novi lokaciji.

V TOZD TSP Radlje-Podvelka razen manjših investicijskih vlaganj v drobno orodje in izpeljave prve faze postavitve visokonapetostne zanke predvidevamo le investicijska vlaganja v skladu s sanacijskim programom.

V TOZD TIP Otiški vrh nadaljujemo s programom rekonstrukcije zastarele in iztrošene strojne opreme po investicijskem programu. V letu 1984 obsega obnovitev naslednje strojne sklope in aktivnosti:

- sušilnik iverja srednjega sloja,
- predbrusilka,
- priprave za doziranje lepila,

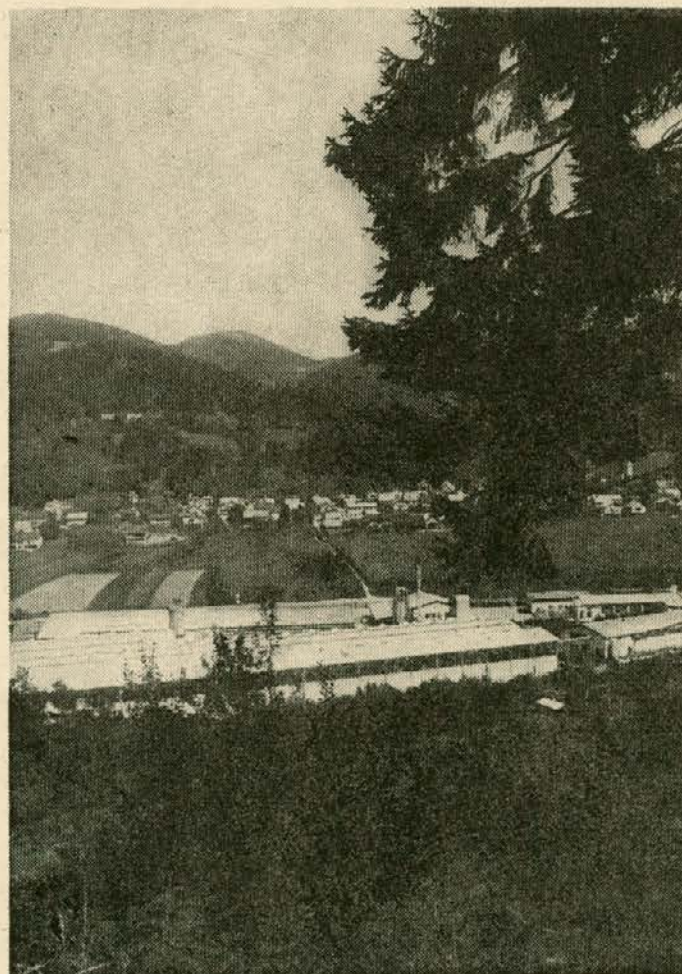

Tovarna pohišstva Pameče

- pripravljala dela za plinifikacijo,
- naprave za predelavo debele oblovine,
- posodobitev priprave iverja,
- kolektor,
- zapore ekspedita,
- stroj za oblepljanje iverja,
- merilna oprema in čistilna naprava.

Omenjena investicijska vlaganja obnovitve proizvodnje ivernih plošč so le najnujnejša in predstavljajo zaradi omejenosti investicijskih sredstev vmesno fazo celotne obnovitve, zato bo proces obnovitve glede na finančne zmožnosti potrebno nadaljevati po zastavljenem investicijskem programu še v naslednjih letih.

V letu 1984 nam zapadejo še visoke obveznosti za odplačilo kreditov investicij v prejšnjih letih. Zato so razpoložljiva sredstva za vse nujne naložbe premajhna. Že v postopku priprave plana smo zmanjšali naložbe na najnižji možni obseg in predvideli dodatno najetje blagovnih in ostalih finančnih kreditov v višini 23 milijonov dinarjev v teku leta. Ker tako viri niso v celoti zagotovljeni in ker se bodo sredstva amortizacije ustvarjala tekom leta, je potrebno pripraviti prioriteten vrstni red izvedbe investicij v letu 1984.

Vrstni red izvajanja investicij v okviru razpoložljivih sredstev v letu 1984 bomo določali na osnovi naslednjih kriterijev:

1. prednost imajo naložbe za odpravo ozkih grl in povečanje proizvodnje za izvoz,
2. dodatna vlaganja za večjo izkoriščanje obstoječih zmogljivosti v delovni organizaciji,
3. TOZD, ki investirajo v večji meri iz lastnih sredstev,
4. TOZD, ki poprečno ne presegajo plana prejetih internih kratkoročnih kreditov oz. poprečno združujejo nadplanska sredstva. Ta ukrep je nujen za zagotovitev normalnega poslovanja in rednega izplačila osebnih dohodkov.

Na osnovi gornjih kriterijev bomo tromesečno naprej uskladili vrstni red za izvedbo investicij.

Glede na dinamiko ustvarjanja virov in zapadlosti kreditov bomo v prvem polletju lahko investirali 1/3 razpoložljivih sredstev, 2/3 pa v drugem polletju.

Temeljne organizacije, za katere se združujejo sredstva za izvedbo investicij v letu 1984, lahko do pridobitve dodatnih blagovnih oz. drugih dolgoročnih kreditov izvedejo le 50 % predvidenih naložb. Nepokrite naložbe se realizirajo šele po pridobitvi dodatnih virov v obliki blagovnih oz. drugih kreditov.

V letošnjem investicijskem planu so predvidena medsebojna združevanja investicijskih sredstev, za katere so namenjeni in pogoji podrobneje opredeljeni v letnem načrtu s finančno poslovno politiko interne banke.

V letošnjem letu je predvideno sprejetje zakona o razpolaganju z obratnimi sredstvi, ki nalaga organizacijam združenega dela 100 % pokritje trajnih obratnih sredstev z dolgoročnimi viri. Ker ima naša delovna organizacija to pokritje le 30 %, bo potrebno v primeru sprejetja zakona zagotoviti dodatne trajne vire, ki jih lahko oblikujemo le v breme investicijskih sredstev. Razliko do 100 % pokritja bo možno nadomestiti v 5 letih, kar pomeni za Lesno letno 15 % ali v znesku 200.000 mio din.

Ob sprejetju zakona bomo pripravili rebalans investicijskega plana.

V ukrepih, ki so predvideni na področju ekonomskih odnosov s tujino, je predlagano obvezno reprogramira-

nje deviznih kreditov organizacij združenega dela. To bo za Lesno pomenilo zmanjšanje obveznosti iz naslova odplačil investicijskih kreditov v znesku 170.000 mio din, ki so vključene v investicijski plan. V tem primeru se bodo zmanjšale potrebe po združevanju investicijskih sredstev za primanjkljaje. Združevanja v višini reprogramiranih obveznosti se v tem primeru ne zvišajo. Vsa sproščena investicijska sredstva, ki bodo zaradi reprograma nastala, se uporabljajo za izboljšanje strukture virov financiranja obratnih sredstev.

Plan investicij v gozdarstvu

INVESTICIJSKE NALOŽBE V GOZDARSTVU ZA LETO 1984

1. Gozdne prometnice

Za investicijska vlaganja imamo v letošnjem letu predvideno 202 mio din. To so razpoložljiva sredstva za neto investicije po predhodnem odbitku za pokrivanje obveznosti in združevanja v okviru LESNE in izven.

Večji delež sredstev bomo tudi letos namenili za izgradnjo gozdnih prometnic in sicer skoraj 86 mio din ali 44 %.

Vlaganja v gozdne prometnice po TOZD bodo naslednja:

v 000 din

TOZD	g. c. nove gr.		g. c. rekonstr.		nove gr. + rek.		vlake
	dolž. km	din	dolž. km	din	dolž. km	din	
GO Mislinja	3,5	7,400	1,5	4,500	5,0	11,900	1,000
GO Slovenj Gr.	4,1	9,300	-	-	4,1	9,300	800
GO Črna	2,8	6,900	0,5	500	3,3	7,400	1,700
GO Radlje/D.	4,0	6,200	-	-	4,0	6,200	-
SKUPAJ:	14,4	29,800	2,0	5,000	16,4	34,800	3,500
GO Slovenj Gr.	6,6	11,500	1,0	5,500	7,6	17,000	3,000
GO Dravograd	3,5	3,800	2,4	1,400	5,9	5,200	1,390
GO Ravne/K.	2,0	2,000	3,2	5,000	5,2	7,000	3,000
GO Radlje/D.	2,0	2,293	3,7	8,700	5,7	10,993	-
SKUPAJ:	14,1	19,593	10,3	20,600	24,4	40,193	7,390
SKUPAJ TOZD + TOK povpr. strošek din/km	28,5	49,393	12,3	25,600	40,8	74,993	10,890
		1,733		2,082		1,838	

Stroški izgradnje cest v TOZD družbenega sektorja so precej višji kot pa v TOZD privatnega sektorja. To se izraža v tem, da ceste ne gradimo enako solidno. Predvsem v preteklosti smo ceste gradili premalo kvalitetno. To hočemo sicer nekoliko popraviti s tem, da namenimo vedno več sredstev za rekonstrukcije, vendar je potrebno poudariti, da imamo gradbene stroške po km ceste še vedno med najnižjimi izmed vseh GG v Sloveniji. To se odraža tudi v slabši kvaliteti zgrajenih cest.

Trenutno je na našem območju 1653 km gozdnih cest, kar predstavlja gostoto 22,3 m/ha.

Z izgradnjo letos predvidenih cest bomo gostoto povečali za 0,3 m/ha oz. na 22,6 m/ha. Ta izračun o gostoti nam sicer daje nekoliko previsoke podatke. Praviloma bi morali upoštevati samo produktivne dolžine cest.

2. Transportna oprema

Letos vlagamo po planu v to mehanizacijo 10 mio. din, kar predstavlja 10 % vseh razpoložljivih sredstev. Ta sredstva pa ne zadostujejo, da bi lahko opremo zadovoljivo vzdrževali in obnavljali ter tako zagotavljali kvalitetno spravilo in odvoz lesenih mas.

Te nabave so predvidene pretežno pri TOZD Transport in servisi.

3. Lesna skladišča

Za modernizacijo skladišč namenimo blizu 22 mio. din ali 11 %. Tu je predvidena izgradnja linije za lupljenje hlobovine v Mušeniku, modernizacija profilne linije v Otiškem

vrhu in izgradnja linije za nadaljnjo predelavo lesa na skladišču v Vižingi.

4. Gradbena mehanizacija

Nabava je predvidena v okviru TOZD Gradnje v višini 14 mio din ali 8%. V ta namen so gozdarski TOZD in TOK združevali sredstva v višini 5 mio din, ostalo so pa lastna sredstva amortizacije TOZD Gradnje. Po planu bo za ta sredstva nabavljen greder in ostala oprema, ki je potrebna pri izgradnji in vzdrževanju cest.

Po posameznih TOZD so predvidene naslednje večje investicije:

TOZD GOZDARSTVO MISLINJA
g. c. Smagej — Ovčar — Strmško 4,4 mio
g. c. Kranjčevo — Zlebec 3,0 mio
rek. g. c. Križni jarek — Glažuta 2,5 mio
rek. g. c. Mislinjski jarek 2,0 mio
Vlake 1,0 mio

TOZD GOZDARSTVO SLOVENJ GRADEC
g. c. Kal — Logar 1,5 mio
g. c. Jegart — Porodnica — kota 3,6 mio
g. c. Burc 3,1 mio
g. c. Plešivec — Odd. 16 1,1 mio

TOZD GOZDARSTVO ČRNA NA KOROŠKEM
g. c. Rača puša — Pistota 2,8 mio
g. c. Stane — Rezman 2,8 mio
g. c. Pečnikova jezerca — Macigojevo 1,3 mio
Lesno skladišče v Mušeniku 8,4 mio

TOZD GOZDARSTVO RADLJE OB DRAVI
g. c. Šmon — Ravnjak 1,8 mio
g. c. Ribniška koča — Črni vrh 3,8 mio
Lesno skladišče v Vižingi 5,1 mio
Žičnica 1,5 mio
Oprema za drevesnico na Muti 1,0 mio

TOZD CLS OTIŠKI VRH
Rekonstrukcija linije 1,2 mio
Viličar 12 t 7,0 mio
Toplovod 5,0 mio

TOK GOZDARSTVO SLOVENJ GRADEC
g. c. Smagej — Ovčar — Strmško 9,0 mio
g. c. Vodovnik — Prevolnik 1,5 mio
g. c. Legner — Završe 1,0 mio
Rek. g. c. Plesnik — Kurniški križ 1,5 mio
Obnova mostov 4,0 mio
Vlake 3,0 mio

TOK GOZDARSTVO RAVNE NA KOROŠKEM
g. c. Stražišče 1,0 mio
g. c. Rača puša — Pistota 1,0 mio
rek. g. c. Koprivna 1,5 mio
rek. g. c. Končnik 1,0 mio
rek. g. c. Dolgo Brdo 1,0 mio
rek. g. c. Rimski vrelec 1,0 mio
Vlake 3,0 mio
Telefonija, napeljava omrežja 6,0 mio

TOK GOZDARSTVO DRAVOGRAD
g. c. Urban — Odd. 22 1,0 mio
g. c. Kališnik — Andrejev travnik 1,2 mio
Vlake 1,3 mio

TOK GOZDARSTVO RADLJE OB DRAVI
g. c. Draučbaher — Razbornik — Št. Janž. 1,6 mio
rek. g. c. Podlipje 2,0 mio
rek. g. c. Greglov jarek 2,0 mio
rek. g. c. Antonski jarek 1,0 mio
rek. g. c. Vas — Remšnik 1,6 mio
Obnova mostov 2,1 mio

TOZD TRANSPORT IN SERVISI
Kamion TAM 170 — 3 kd (nadgradnja, dvigala, prikolice) 7,8 mio
Kamion TAM 190 z nadgradnjo, 1 kd 5,2 mio
Traktorji za gozdarstvo 5,5 mio
Združevanje za razvoj avtomobilov TAM Maribor 7,1 mio

TOZD GRADNJE SLOVENJ GRADEC
Greder G 110 5,0 mio
Rovokopač Torpedo 3,6 mio
Kompresor — 2 kd 3,0 mio
Traktor 2,2 mio
Skladišče za razstrelivo 1,2 mio

Branko Slavič, dipl. ing. gozd.

RAZPOREDITEV NETO INVESTICIJSKIH SREDSTEV PO PLANU ZA LETO 1984 ZA DELOVNO ORGANIZACIJO LESNA

	(v 000 din)	
SKUPAJ VIRI	532.549	delež
depozit za nakup deviz	12.278	
oblikovanje PS za obratne namene	39.000	
	51.278	9,23 %
gozdno-kamionske ceste		
— nove gradnje	48.093	8,65 %
— rekonstrukcije	25.600	2,82 %
— vlake	12.190	2,20 %
mehanizirana lesna skladišča	21.740	3,91 %
transportna mehanizacija	20.011	3,60 %
gradbena mehanizacija	14.830	2,67 %
telefoni in napeljava plina	17.909	3,22 %
oprema in ostalo	51.691	9,30 %
obnova tovarne ivernih plošč	189.430	34,10 %
obnova žagalnice v žagi Mušenik	15.200	2,74 %
enostavna reprodukcija	77.211	13,90 %
žaga Mislinja	2.475	
žaga Otiški vrh	6.550	
žaga Vuhred	1.700	
TP Pameče	10.500	
TP Prevalje	9.800	
TSP Radlje	2.500	
Nova oprema	28.220	
Blagovni promet	7.928	
DSSP	6.950	
DS IB	588	
razvojni programi	12.768	2,29 %
rezervirana sredstva za inovacije	5.122	0,92 %
AOP — oprema (terminali lak. modemi)	2.511	0,45 %
SKUPAJ PORABA	555.584	

Primanjkljaj bomo pokrivali z najemanjem blagovnih kreditov za investicije v lesarski dejavnosti (23.035.000 din).

Plan poslovne politike za leto 1984

Na delavskem svetu delovne organizacije smo obravnavali plan poslovne politike delovne organizacije Lesna za leto 1984. Ta planski dokument je nadomestil samoupravni sporazum o izvajanju srednjeročnega plana (1981—1985) v delovni organizaciji Lesna, ki smo ga v preteklih letih sprejemali z referendumom v vseh TOZD.

Namen tega planskega dokumenta je predvsem:

- da s samoupravnim sporazumevanjem in dogovarjanjem usklajujemo svoje plane in tekoče poslovanje,
- da usklajujemo družbeni in materialni razvoj svojih temeljnih organizacij,
- da usklajujemo odnose v družbeni reprodukciji,
- da usklajujemo odnose pri pridobivanju in razporejanju dohodka,
- da usklajujemo interese za zadovoljevanje svojih osebnih in splošnih družbenih potreb,
- da zagotovimo optimalno izkoriščanje obstoječih in novih proizvodnih zmogljivosti ter s programirano in usklajeno proizvodnjo dosegamo čim večji uspeh poslovanja,
- da s povečanjem produktivnosti dela, ekonomičnosti in rentabilnosti poslovanja zagotovimo hitrejšo rast družbenega proizvoda, dohodka in osebnih dohodkov,
- da zagotovimo socialno varnost zaposlenih delavcev in gozdnih posestnikov.

V vsebini smo opredelili medsebojne odnose med TOZD na proizvodnem in prodajnem področju glede količin in internih cenovnih razmerij.

Na področju skupnega prihodka smo opredelili kalkulatorne deleže skupnega prihodka in način poročanja. V poglavju izvoza in uvoza smo opredelili količinski obseg izvoza, prioriteto porabe deviznih sredstev in način poročanja interne devizne premije. Novost tega planskega akta so opredeljene osnove oblikovanja mase osebnih dohodkov in sklada skupne porabe na nivoju panog (gozdarstvo, lesarstvo) in vsake posameznem TOZD oz. TOK in delovnih skupnostih.

Plan poslovne politike delovne organizacije Lesne za leto 1984 je bil sprejet na delavskem svetu delovne organizacije dne 5. 5. 1984.

Gozdarska in žagarska proizvodnja je bila v mesecu aprilu še vedno pod planirano količino. Delavci si prizadevajo, da bi do polletja nadoknadili izpad.

Zaostanek v proizvodnji bodo nadoknadili

Ostra zima in obilo snega nam je letos povzročila velik izpad proizvodnje v gozdarstvu in žagarstvu. V mesecu aprilu je bila proizvodnja še vedno izpod mesečne dinamike. V višjih predelih je bilo še precej snega, kmetje pa so dali prednost delu na poljih.

Gozdarji si prizadevajo, da bi nadoknadili izpad z delom v prostih sobotah. Predvidevajo, da bo proizvodnja v družbenih gozdovih do polletja dosežena z 49 %, v zasebnem sektorju pa z 41 %.

TOZD GOZDARSTVO ČRNA

Huda in dolga zima je najbolj prizadela TOZD gozdarstvo Črna. V višjih predelih niso mogli sekati skoraj štiri mesece, nižji predeli pa so bili zaprti dva meseca in pol. Kljub temu so v »nečloveških« pogojih dela uspeli spraviti nekaj m³ hlodovine na žago. Sekali so v predelih, kjer ni bilo več kot 50 do 60 cm snega. Delavci, ki v teh mesecih niso bili polno zaposleni, so izkoristili nekaj dni letnega dopusta, nekaj delavcev je delalo v Brkinih, ena skupina sekačev pa na žagi v Otiškem vrhu.

Zaostanek proizvodnje bodo nadoknadili v maju, juniju in juliju. To so sklenili na samoupravnih skupinah, kjer so sprejeli plane izkoriščanja in gojenja gozdov po mesecih. Samoupravne skupine se sestajajo vsakih 15 dni in sproti rešujejo probleme, ki se pojavijo pri delu. Že v mesecu aprilu so delali vse sobote. Tako bodo delali tudi v naslednjih mesecih.

Tudi gojitvena dela bodo pravočasno izvršili. Pogozdili so že okrog 30.000 sadik. Pri pogozdovanju so se vključile tudi šole. Srednješolci so delali ob sobotah in v popoldanskem času skupaj z revirnimi vodji, ki so delali prostovoljno v podaljšanem delovnem času. Pogozdovali so tudi mladinci iz Ludranskega vrha, osnovnošolci iz Črne in člani osnovne organizacije ZSMS tovarne pohišva Prevalje. Največ so posadili na plinskem območju. Na tem predelu je tudi sneg najprej skopnel, v drugi polovici meseca maja pa bodo pogozdovali še v višjih predelih. Delo so opravili strokovno in kvalitetno.

Na pomoč pri spravilu lesa so prikočili tudi traktoristi — zasebniki,

ki se vključujejo v mehanizirano spravilo v popoldanskem času.

Transportnih vozil imajo v Črni dovolj na razpolago, tako da prevoz teče nemoteno. Velike probleme pa imajo s prevozom delavcev na delovišča zaradi slabe opremljenosti kombijev (pomanjkanje gum). Probleme imajo tudi z vzdrževanjem cest in vlak.

V TOZD gozdarstvo Črna bodo zaostanek proizvodnega plana nadoknadili do konca meseca julija. Vsi zaposleni kažejo izredno razumevanje in delajo s polnim elanom, da bodo dosegli plan in opravičeno nezadovoljstvo zaradi nizkih osebnih dohodkov.

TOZD GOZDARSTVO RADLJE

Da bi nadoknadili izpad proizvodnje v zimskih mesecih, so v Radljah začeli ukrepati že v mesecu aprilu. Takoj, ko je skopnel sneg, so reorganizirali nekatera sečišča. Opustili so nekatera organizirana sečišča in odprli sečnjo na predelih, ki so bili dostopni. Predvidevajo, da bodo realizacijo nadoknadili že do konca meseca junija, seveda, če ne bo odsele večjih izpadov proizvodnje na račun slabega vremena ali neorganiziranega transporta. Realizacija bo ob polletju izvršena tudi na račun zalog. Te pa bodo nadoknadili do konca tretjega četrletja. V obziru imajo tudi možnost izpada proizvodnje v mesecu decembru. Da bi zmanjšali riziko glede na vremenske razmere v naslednji zimi, bodo pospešeno delali v tretjem četrletju.

Delavci TOZD gozdarstva Radlje so pokazali veliko pripravljenost za delo v času prvomajskih praznikov. Izkoristili so ugodno vreme v aprilu za sajenje v nižjih legah. Z individualnimi rešitvami in pripravljenostjo delavcev, da delajo tudi ob prostih dneh, bodo dosegli sprejete plane. Delavski svet TOZD pa je zahteval od strokovnih služb temeljne organizacije, da izdela na osnovi analize majske realizacije realno prognozo za naprej in pripravi strokovni predlog koriščenja vseh proizvajalnih sil.

TOZD ŽAGA MISLINJA

Posledica nizke proizvodnje v gozdarskih temeljnih organizacijah je

bila tudi nizka proizvodnja na žagah v prvem četrletju. Tudi na žagah so delavski sveti sprejeli ukrepe za večjo proizvodnjo v drugem četrletju tako, da bi ob polletju ujeli letni plan.

Delavci TOZD žaga Mislinja so se odločili, da bodo v mesecu maju in juniju delali vse sobote. Delo poteka v dveh izmenah. Največji problem je pomanjkanje delavcev. V situaciji, ko si prizadevajo čimprej nadoknaditi izpad proizvodnje, bi nujno potrebovali še tretjo izmeno, vendar pa komaj zapolnijo delovna mesta za dve izmeni. Veliko delavcev tudi boluje, za novo zaposlitev pa na žagi ni interesa.

Žaga Mislinja je tudi naša edina žaga, ki ima skozi celo leto neobeljeno hlodovino, zato so jim prepotrebne zaloge v breme. Zaradi možnosti napada lubadarja mora biti hlodovina zrezana v roku enega meseca, čeprav dostikrat pride kvarjen les že iz gozda.

Kljub naštetim problemom si bodo Mislinjčani prizadevali, da bodo povečali proizvodnjo v drugem četrletju in redno oskrbovali finalne temeljne organizacije z rezanim lesom.

TOZD ŽAGA MUŠENIK

Z ozirom na manjši dotok hlodovine v zimskih mesecih so mušeniški žagarji zadovoljni z rezultatom poslovanja v prvem tromesečju, saj so ustvarili celo nekaj malega ostanka dohodka.

V mesecu marcu in aprilu je bil dotok hlodovine še vedno pod planom.

V marcu so teden dni koristili že letne dopuste, nato pa so še dobre tri tedne delali s polovično zmogljivostjo. V sredini meseca maja so zaostajali za dinamičnim letnim planom še 10 %. V drugi polovici maja so zapolnili hloidišča tako, da bodo gozdarji del hlodovine iz območja Črne in okolice vozili v Otiški vrh.

Tudi v Mušeniku je delavski svet sklenil, da bodo v maju delali vse sobote. Če ne bodo imeli problemov z izpadi elektrike, bodo ta mesec presegli plan za 5 do 10 %.

Kot na vseh žagah se tudi v Mušeniku ubadajo s problemom pomanjkanja delavcev. Delo je težko, še posebej sedaj, ko so stroji popolnoma iztrošeni, osebni dohodki pa so v primerjavi s podobnimi deli v drugih delovnih organizacijah izredno nizki.

Na ostalih gozdarskih in žagarskih temeljnih organizacijah so sprejeli podobne ukrepe in si prizadevajo, da bodo plan proizvodnje nadoknadili čimprej.

Ida Robnik

Samoupravni sporazum o skupnih osnovah in merilih za delitev OD in skupno porabo

V mesecu maju letos je delavski svet Lesne posredoval v javno razpravo tozdom osnutek samoupravnega sporazuma o skupnih osnovah in merilih za delitev sredstev za osebne dohodke in skupno porabo. Glede na pomembnost tega samoupravnega akta menimo, da je prav, da tudi v Viharniku opozorimo na bistvene novosti, ki jih prinaša.

Samoupravni sporazum o skupnih osnovah in merilih za delitev sredstev za osebne dohodke in skupno porabo (v nadaljevanju: skupne osnove) je samoupravni akt delovne organizacije, ki opredeljuje vsa tista skupna izhodišča s področja delitve sredstev za osebne dohodke, ki jih delavci temeljnih organizacij in delovnih skupnosti v skladu s 128. in 129. členom zakona o združenem delu oblikujemo enotno za vso delovno organizacijo. Samoupravni akti temeljnih organizacij in delovnih skupnosti, povezanih v delovno organizacijo (pravilniki o delitvi sredstev za osebne dohodke in skupno porabo) morajo biti zato usklajeni s skupnimi osnovami, sicer lahko družbenopolitična skupnost določi ukrepe za primer družbenega varstva samoupravnih pravic.

V tej fazi sprejemanja novega sistema osebnih dohodkov v LESNI torej ne sprejemamo celotnega sistema nagrajevanja po delu, temveč samo njegov prvi del, brez pravilnikov o delitvi sredstev za osebne dohodke in skupno porabo, ki bodo konkretnije določevali vse tiste osnove in merila za delitev osebnih dohodkov v temeljnih organizacijah, ki pomenijo specifičnost za posamezno temeljno organizacijo ter tiste osnove in merila, ki so v skupnih osnovah še vedno nedorečena. Tako recimo merilo dejanskega prispevka delavca (npr. količina dela) v skupnih osnovah označuje le pojem in uporabljivost, v pravilniku o delitvi sredstev za OD pa bo dobilo še razpon in svojo težo glede na specifičnost dela in naloge, za katero se bo uporabljalo itd. Ob osnutku skupnih osnov, ki so v razpravi, želimo opozoriti na naslednje:

Skupne osnove in merila za ugotavljanje predvidenega prispevka delavcev

Predvideni prispevek delavca opredeljujemo z zahtevnostjo njegovih del in nalog, kar je samo eden izmed elementov za ugotavljanje delavčevega delovnega prispevka. Ugotavljamo ga na podlagi posebne metodologije, ki je sestavni del (priloga) skupnih osnov in ki vsebuje šest temeljnih kriterijev za ugotavljanje predvidenega prispevka delavca in sicer: znanje in usposobljenost za delo, odgovornost, umski in fizični napor, fizikalne, delovne razmere ter napor v odnosih z ljudmi. V okviru predvidenega prispevka smo opredelili 41 skupin (grup) zahtevnosti del in nalog ter določili razmerje med njimi. To razmerje je 3,62%, pri čemer je razmerje med najenostavnejšim in najzahtevnejšim delom 1:4,145. Za vse skupine del in nalog smo izračunali njihove vrednosti oz. relativna razmerja. Za boljše razumevanje smo v obrazložitvi k osnutku skupnih osnov, ki smo jih poslali v poprejšno obravnavo, pripravili pregled relativnih razmerij (grup) za tista tipična dela in naloge, ki so primerljive s tipičnimi nalogami v panožnih sporazumih za gozdarstvo in lesarstvo ter tipičnimi deli in nalogami, navedenimi v družbenem katalogu del in nalog, s čimer smo opredelili tudi rezultate izračunov in usklajevanj glede na predlagano metodologijo predvidenega prispevka (izračun grup) v LESNI, kot tudi usklajevanj s predlogi panožnih sporazumov, ki so tačas tudi v razpravi oz. v fazi sprejemanja. Kompletnega izračuna grup (analitična ocena del in nalog) za vsa dela in naloge nismo navajali, ker le-te niso predmet sklepanja skupnih osnov, ampak so v pristojnosti delavskih svetov temeljnih organizacij, pri čemer pa je razumljivo, da imajo svojo podlago v sprejeti metodologiji predvidenega prispevka in v razvidih del in nalog temeljnih organizacij.

Skupne osnove in merila za ugotavljanje dejanskega prispevka delavcev

V skupnih osnovah smo opredelili več skupnih meril po posameznih področjih dela v LESNI in sicer:

- merila delavčeve uspešnosti v gozdarstvu in lesni industriji proizvodnih in režijskih delavcev,
- merila kvalitete in gospodarnosti v materialni proizvodnji gozdarstva,
- merila delavčeve uspešnosti v žagarski industriji,
- merila delavčeve uspešnosti v komerciali,
- merila delavčeve uspešnosti za poslovodne in druge vodilne delavce v temeljnih organizacijah.

Predlagali smo več kot 40 meril dejanskega prispevka delavcev, v katerih se prepletajo trije osnovni kriteriji nagrajevanja po delu: količina, kvaliteta in gospodarnost. Predvidevamo, da bo za vsako delo oz. nalogo v LESNI potrebno postaviti 2—4 merila dejanskega prispevka delavcev v odvisnosti od vrste in specifičnosti posamezne naloge. Zato je naloga pravilnikov o delitvi OD, da določijo katera izmed ponujenih meril iz skupnih osnov bodo veljala za katero nalogo. Odveč je poudariti, da bomo merila dejanskega prispevka delavcev (količina dela — norme), ki so bila že doslej učinkovita, uporabili tudi v bodoče, pri tem pa jih bomo le dograjevali in dopolnjevali z drugimi merili kvalitete in gospodarnosti, zlasti še za dela in naloge, ki doslej na takšna merila sploh niso vezana.

Minulo delo

Zakon o združenem delu, zakon o razširjeni reprodukciji in minulem delu, družbeni dogovor o skupnih osnovah za oblikovanje sredstev za OD in skupno porabo kot tudi panožni sporazumi zavezujejo delavce, da v samoupravnih aktih oblikujemo tudi osnove in merila za delitev sredstev za OD na podlagi minulega dela. Tako bi naj delavci oblikovali del sredstev za osebne dohodke iz naslova minulega dela na podlagi uspešnosti poslovanja TOZD, izrabe delovnih sredstev in predmetov dela in razporejanja sredstev za razširitev materialne osnove dela. Te zakonsko ponujene osnove bi bilo potrebno razgraditi in uporabljati namesto dosedanjih sindikalnih lestvic za minulo delo. Da to ni enostavna naloga, nakazuje družbena praksa, ki je doslej v redkih in izredno kompliciranih primerih minulo delo opredelila glede na zakon, vendar daleč od praktične uporabljivosti. Pa tudi sicer se teorija glede tega vprašanja razhaja.

V osnutku skupnih osnov predlagamo glede na nekatere podobne rešitve v Sloveniji naslednji način oblikovanja sredstev za OD na podlagi minulega dela. Sredstva za OD na podlagi minulega dela oblikujemo v dveh delih, fiksnem in variabilnem delu. Fiksni del določimo na osnovi določenega procenta od poprečnega OD na delavca v LESNI v določenem preteklem obdobju. Ta del tudi omejimo z 12% osebnega dohodka delavca, pridobljenega po vseh osnovah, ki ga dobijo delavci glede na leta skupne delovne dobe.

Variabilni del sredstev za OD iz naslova minulega dela pa postavimo v odvisnost od dela čistega dohodka, ki ga namenimo za akumulacijo. Ta del vežemo na delovno dobo delavcev v LESNI, le da ga omejimo s 5% osebnega dohodka delavca, pridobljenega po vseh osnovah. Tako fiksní kot variabilni del izračunamo po obrazcu, navedenem v skupnih osnovah.

Za variabilni del je potrebno navesti še, da smo delavci zanj upravičeni, če namenimo vsaj toliko čistega dohodka za akumulacijo, kot smo ga planirali, pri čemer pa planirana razporeditev teh sredstev ne sme biti manjša od tiste v predhodnem planskem obdobju.

Ugotavljanje dodatkov in nadomestil

Osnove za dodatke so ostale večidel enake kot doslej, le da gre za poenotenje teh dodatkov v vseh temeljnih organizacijah LESNE. Razlika pa je pri delu v izmenah, kjer se po predlogu strokovnih podlag sindikata za delo v izmeni šteje tudi popoldansko delo, torej gre tudi temu delu določen dodatek.

Posebno pozornost zaslužijo nadomestila OD za čas odsotnosti z dela zaradi bolniške in nege obolenih družinskih članov. V spremembah pravilnikov o delitvi sredstev za OD in skupno porabo, ki so bili v mesecu aprilu v razpravi v TOZD, je bil predlog teh nadomestil oblikovan tako, kakor določajo aneksi k samoupravnim sporazumom o temeljnih planov v občinskih zdravstvenih skupnostih za obdobje 1981—1985, s tem, da bi bila začetna osnova 80% za prve tri dni odsotnosti z dela zaradi bolniške. Vendar je razprava pokazala, da si posamezni TOZD v LESNI glede teh nadomestil niso enotni. Nesporno pa je, da je treba tovrstna nadomestila v LESNI določiti tako, da bodo enaka za vse delavce v LESNI. Iz tega razloga je prav, da takšno enotnost nadomestil opredelimo v skupnih osnovah.

V skupnih osnovah predlagamo tri variante teh nadomestil: kot določajo omenjeni aneksi, kot je bil predlog za spre-

jem teh nadomestil v mesecu aprilu v LESNI in varianta, ki pa je najbolj široka in ki jo dopuščata tudi oba panožna sporazuma za gozdarstvo in lesarstvo, torej nadomestila do 90% od osnove. Ne glede na to smo predlagali tudi v tretji varianti 80% od osnove za prve tri dni odsotnosti z dela in za ves čas odsotnosti z dela zaradi nege družinskih članov, vse iz znanih razlogov za najštevilnejše odsotnosti ravno v teh treh dneh.

Nadalje omenjamo tudi novost, da lahko delavcem, ki jim je opešala delovna sposobnost in ne dosegajo delovnih učinkov, kot bi jih sicer in delavcem, ki so bili zaradi teh in podobnih razlogov premeščeni na manj ovrednotena dela in naloge, seveda ob pogojih, določenih v samoupravnem aktu, pripada osebni dohodek v višini, ki bi ga dosegal ob normalnih delovnih rezultatih oz. po osnovah in merilih za dela in naloge, ki jih je opravljal pred razporeditvijo. Nastalo razliko bomo krili iz dela osebnih dohodkov iz naslova minulega dela, ki so posledica učinkov upravljanja in gospodarjenja s sredstvi.

Sklad skupne porabe

Določitev enotnih meril v zvezi s prejemki in izdatki iz sklada skupne porabe imajo svoj smisel v tem, da v skupnih

osnovah enotno določimo merila za regres za letni dopust, nagrade ob delovnih jubilejih, odpravnine delavcem, ki gredo v pokoj ipd.

Glede na predlagani panožni sporazum za gozdarstvo smo opredelili skupne osnove za regres za letni dopust tako, da od skupnega zneska sredstev za regresiranje letnega oddiha razdelimo 50% sredstev vsem delavcem v enakem znesku, 50% pa diferencirano po različnih kriterijih.

Nagrade ob delovnih jubilejih smo predlagali po enakih kriterijih kot doslej, ob tem pa smo glede na strokovne podlage sindikata opredelili v zvezi s tem vprašanjem določilo, da gre za določeno prehodno obdobje, ko se bodo morale jubilejne nagrade preoblikovati v posebna družbena priznanja.

V prehodnem obdobju k uveljavitvi vseh določil zakona o razširjeni reprodukciji in minulem delu bomo nagrade delavcem, ki gredo v pokoj, izplačevali po doslej veljavnih kriterijih, le s to razliko, da bomo nagrade ob upokojitvi izplačevali vsem delavcem v enakem znesku in sicer 3 poprečne mesečne čiste OD na zaposlenega v gospodarstvu SRS v 9. mesecih preteklega leta.

Ivan PENEČ, dipl. iur.

Poročilo o poslovanju TOZD TSP Radlje — Podvelka za obdobje 1. 1. do 30. 3. 1984

Proizvodnja

je bila dosežena:

- plan 23.549 pm³
- dosežena 21.324 pm³ ali 91%

Realizacija plana po izdelkih in pm³

Izdelek	Plan pm ³	Doseženo pm ³	Indeks
Izolir	8477	8313	98
Lepljeni profil	3374	2663	79
Del. stojala	1073	817	76
Intro	1782	2111	118
Polkna	5416	4514	83
Rolo omarice	582	736	126
Izolir steklo	1807	1287	71
PVC izolir	406	437	107
Okviri RŠC in ostalo	632	215	34

Največji izpad proizvodnje, ki prinaša TOZD izgubo in pokriva splošne stroške je pri:

- lepljenem profilu 21%
- polknh 17%

Razloge za te izpade je potrebno iskati v pomanjkanju suhega lesa. Kljub vsem težavam je sveži les še bil na razpolago, sušilnice pa niso uspeli posušiti količine lesa, ki ga je TOZD sposoben predelati. Problem je nastal z izpadom sušenja v MESTINJU in izpad zaradi zastojev v sušenju na sušilnici v Otiškem vrhu. Zima in vremenske neprilike pa že same po sebi podaljšujejo čase sušenja za najmanj 30%.

Pri lesu je še vedno prisoten problem kvalitete lesa, posebej pa je pereče pomanjkanje ČPC, tako da postaja izvoz ogrožen. Posledica izpada lepljenih profilov se odraža tudi pri proizvodnji stojal, ki se delajo izključno iz ostankov, ki nastajajo po krojenju.

V proizvodnji smo se srečevali s problemi neredne oskrbe s steklom, okovjem, tesnili, ki je zahtevalo spremembe v proizvodnji. Posledica je tudi nižja proizvodnja. Zadnji čas predstavlja največji problem poleg suhega lesa ravno okovje.

Zaradi pomanjkanja suhega žaganega lesa smo imeli v prvih treh mesecih pri profilih in polknh zastoj:

Izdelek	Januar pm ³	Februar pm ³	Marec pm ³	Skupaj pm ³
Lepljeni profili	89	161	529	779
Polkna	—	665	248	913
Skupaj pm ³	89	826	777	1692

Torej imamo skupno 1692 pm³ ali 1063 ur izpada proizvodnje ali skupno 7% plana. Ostalo nedoseganje pa se na-

naša na vrsto slabosti v TOZD, pa na že prej omenjeno moteno proizvodnjo zaradi težav pri oskrbi z materiali.

V zvezi z omenjeno problematiko že pripravljamo ukrepe za odstranitev teh motenj (nekateri že izvajamo). Trenutno največ pričakujemo od izboljšanja vremena in otoplitve, kar bi skrajšalo čas sušenja lesa in s tem povečal dotok suhega lesa.

Nekaj kazalcev

	1983	I—III 84	Indeks
Štev. zap. iz ur	327	360	110
Fizični obseg pm ³	$\frac{68000}{4} = 17000$	21.324	125
Tehnična produktivnost pm ³ /delavca	208	237	114

Osebni dohodki

Planirani z dodatki	Izvršeno z dodatki	Indeks	Indeks		
1983	1984	1983	1984		
3:1	4:2	5	6		
1	2	3	4	5	6
9.954	17.000	12.518	16.993	136	100

PREGLED NEKATERIH PODATKOV REZULTATOV POSLOVANJA I.—III. 1984

	Plan I.—III.	Doseženo I.—III. 84	Indeks letnega
1. Celotni prihodek	299.170.500	255.705.544	19
2. Stroški:			
neposredni proizvod.	190.778	182.735.428	20
nedovršena razlika		21.934.542	—
neposredni proizvod.	190.778	160.800.886	18
splošni stroški	17.022.750	17.312.777	25
3. Amortizacija — min.	11.525.000	11.098.204	24
4. Interna dev. premija	5.147.804	5.256.285	19
5. Dohodek del dohodka za:	62.895.862	58.755.330	20
— DSSP	2.975.142	2.555.856	20
— IB	485.598	417.162	20
— BP	3.631.725	3.119.808	20
6. Obresti	21.720.500	21.752.151	25
7. Čisti dohodek	26.295.020	20.561.236	16
8. Obračunani OD	24.295.020	24.546.379	25
9. IZGUBA		— 3.293.319	

Janez KOMLJANEC inž.



KOROŠKA KMETIJSKA
ZADRUGA, n. sub. o.
SLOVENJ GRADEC
KOROŠKA ZADRUŽNA
HRANILNO KREDITNA
SLUŽBA, n. sub. o.
SLOVENJ GRADEC

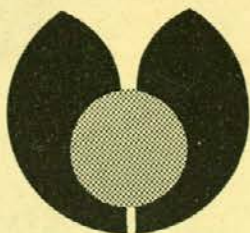

PRILOGA

ZA KMETIJSTVO

PRIOLOGA ZA KMETIJSTVO izhaja mesečno. Prilogo izdaja KKZ Slovenj Gradec in KZ HKS Slovenj Gradec in je sestavni del Viharnika.

Ureja uredniški odbor. Glavna urednika Rok Gorenšek in Jože Krevh.

Naslov: KKZ Slovenj Gradec, Celjska c. 7, Uredništvo priloge za kmetijstvo, telefon 842-341.

Klišeji in tisk: ČGP Večer Maribor, Tržaška c. 14, 62000 Maribor, 1984.

LETO IV — ŠTEVILKA 6

JUNIJ 1984

POŠTINA PLAČANA

Uvajanje modernih mesnatih pasem v organizirano in široko rejo prašičev

Reja prašičev predstavlja pomembno panogo v samooskrbi kmečkega prebivalstva s prašičjim mesom. Oskrba nekmečkega prebivalstva iz organizirane družbene reje prašičev je majhna, vendar obstajajo možnosti, da se na področju priredi več prašičjega mesa. Na kmetijah, ki so že sedaj proizvajale pujske na tradicionalen način, bo potrebno intenzivirati, da na danih njivskih površinah pridelujejo kulture (ječmen, koruza za storžno silažo, deteljno travne mešanice), ki so potrebne pri prehrani prašičev. Potrebno bo pristopiti k bolj organizirani obnovi svinjakov, tam kjer bo potrebno zgraditi nove objekte (nekaj takih objektov na področju že imamo), kjer bo možno vzdrževati primerno hlevsko okolje in primerne delovne pogoje.

Da pa bomo dosegli zaželene rezultate, bo potrebno spremeniti tudi pasemsko strukturo živali. Prašiče redimo danes za meso in je mast stranski proizvod. Zato lahko brez kakršnekoli dileme ugotovimo, da za kooperacijsko, kakor široko rejo, pridejo v poštev samo sodobne mesnate pasme prašičev. Značilnosti teh pasem so, da so to visoko plodne živali, dobro izkoriščajo krmo, hitro rastejo, so dobro mesnate, so pa malo manj odporne.

Poznamo več mesnatih pasem prašičev in nekatere izmed njih imamo, tudi v Sloveniji kot npr.: belo žlahtno, švedsko landrace, veliki jorkšir, nemško landrace in križance med njimi (npr.: linija 12). Vsaka izmed njih se odlikuje z določenimi lastnostmi. Tako je na primer plodnost svinj nemške landrace (9,5 živoroje-

nih pujskov v gnezdu) v primerjavi s švedsko landrace (10,2 živorojenih pujskov v gnezdu) in V. jorkšir pasmo slabša, rastnost ter mesnatost pa boljše kot pri drugih dveh pasmah. Ugotovili smo, da nobena pasma ni univerzalna, ena se odlikuje z enimi, druga z drugimi lastnostmi. Prednosti posameznih pasem pa lahko izkoristimo s križanjem. Svinjske križanke (linija 12) se odlikujejo s plodnostjo (11,5 živinorejnih pujskov v gnezdu) in so po pitovnih ter klavnih lastnostih poprečne. Te parimo z nemško landrace pasmo, ki se odlikuje po pitovnih in klavnih lastnostih, dobimo tripasemske križance — pujske za dopitanje, ki združujejo te lastnosti in so bolj vitalni ter dajejo tudi v nekoliko manj intenzivnih pogojih reje dobre rezultate.

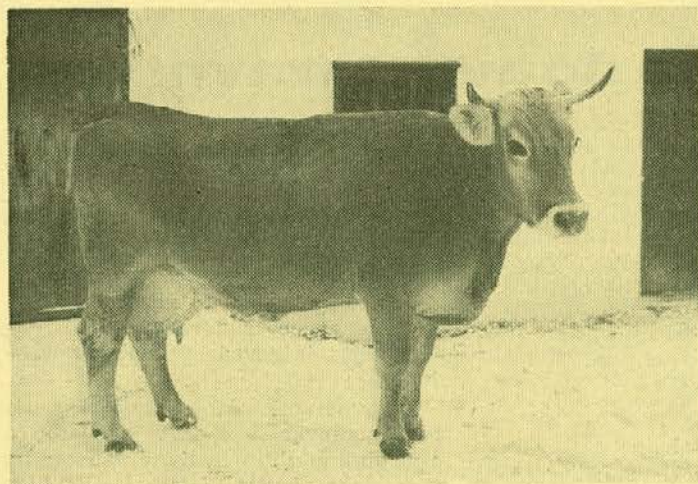

Takih sivk nam še manjka. »Silna« iz Mozirja ni samo lepa, daje tudi nad 8500 litrov mleka na leto.

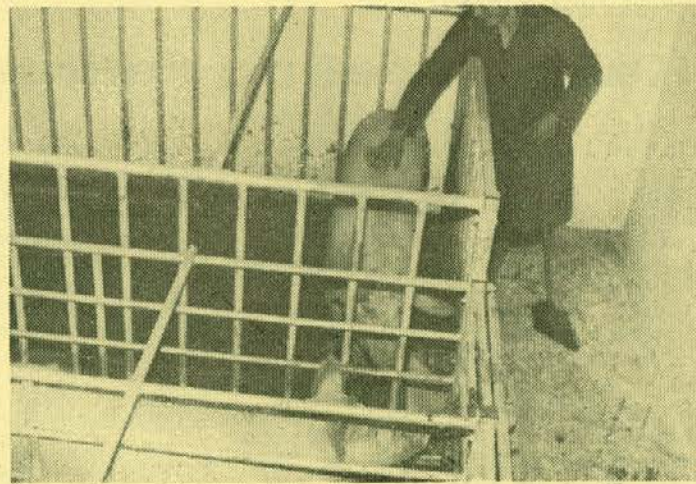

Naloga naših pospeševalcev: Rejcem čimveč plemenskih merjasev hitrorastočih pasem

V dveh letih organiziranega in strokovnega dela v prašičereji smo dosegli v občini Slovenj Gradec, kakor tudi v sosednjih občinah Koroške tudi že boljši pasemski sestav. S farne Ihan — selekcijske postaje smo pripeljali prve svinjke — križanke, linija 12 (okrog 70) in 4 merjasce nemške landrace pasme, ki smo jih vhljavili na kmetijah z bolj intenzivnimi pogoji reje ter jim proizvodnja pujskov in pitancev pomeni edini oziroma delni vir dohodka. Na kmetijah z manjšim obsegom reje (2—3 svinje) ter z manj intenzivnimi pogoji reje smo vhljavili svinje švedske landrace pasme ali bele žlahtne pasme, nakupljene v okolici ŽVZ Murska Sobota.

V želji, da se tudi v široki reji, ki je namenjena predvsem za samoskrbo prebivalstva, manj za prodajo pujskov za dopitanje v pitališčih izboljšajo pitovne in klavne lastnosti živali, smo organizirali v občini 8 plemenilnih mest. Na javnih plemenilnih mestih oz. postajah imamo vhljavljene merjasce švedske in domače bele žlahtne pasme s potrjenimi izkazi o poreklu in proizvodnji in potrjenimi izkazi o licenciranju. Plemenilna mesta so porazdeljena po občini z določenim obsegom.

Plemenilna postaja za področje Doliča, Kozjaka, Završ je v Zg. Doliču. Rejca merjasca švedske landrace pasme sta Kotnik Jože in Jožica, p. d. Hof. Plemenilna postaja za področje Dovž, Razborce, Mislinje,

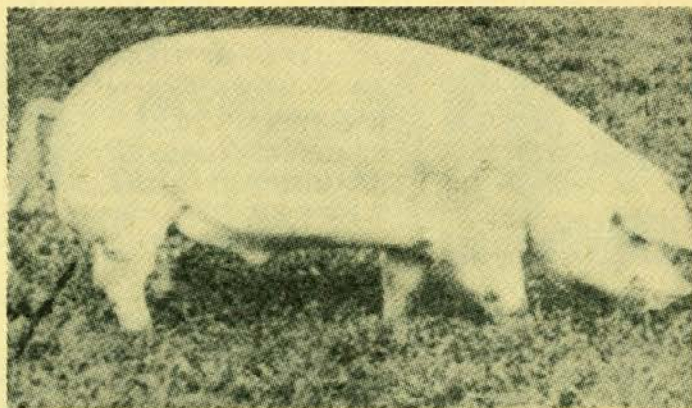

Merjasec Švedske landrace pasme

Šentilja in del M. Dobrave je v Dovžah. Rejka merjasca švedske landrace pasme je Uršej Vera, p. d. Orož. Za področje Brd, Turiške vasi, M. Dobrave je pl. mesto na Brdah. Rejka merjasca domače bele žlahtne pasme je Jeromel Terezija, p. d. Podrobjenk. V Šmartnem je pl. postaja pri rejcu Antonu Jeromlu, p. d. Matij. Za področje Pameč, Gradišča, Legna je pl. mesto na Gradišču. Rejka merjasca švedske landrace pasme je Konečnik Viktorija, p. d. Škof. Na pl. postaji v Podgorju je vhljavljen merjasec bele žlahtne pasme. Rejka živali je Legner Tilka, p. d. Legner. V Razborju je vhljavljen merjasec švedske landrace pasme. Rejka živali je Pajenk Terezija, p. d. Rdečnik. Za področje Vrh, Sel in Gmajne je plemenilna postaja na Selah. Rejka merjasca bele žlahtne pasme je Konečnik Marija, p. d. Apačnik.

Plemenilna mesta niso bila izbrana po naključju, ampak je na to vplivala tradicija reje merjascev pred organiziranim delom, optimalnimi pogoji reje ter primerna dostopnost do postaje.

Služba skupno z rejcem skrbi, da so merjasci v dobri plemenski kondiciji, po potrebi vrši negativno selekcijo merjascev in svinj ter skrbi za pravočasno menjavo merjascev, da ne bi prišlo do parjenja v sorodstvu.

Poudariti pa je treba, da bomo dobro in intenzivno proizvodnjo v prašičereji dosegli s pravilno izbiro kakovostnih svinj in merjascev s sočasno zadostitvijo osnovnih tehnoloških pogojev ter dobro organizirano in usklajeno kmetijsko in veterinarsko službo.

Marija Plazovnik, ing. kmet.

KMETIJSKI NASVETI

Kako uspešno zatiramo ščavje v travni ruši

Ščavje je plevel, ki je v zadnjih letih postal eden najbolj razširjenih plevelov na naših travnikih in pašnikih. Najdemo ga v nižinah pa tudi na planinskih pašnikih. Ponekod je že tako razširjen, da popolnoma zatire ostale krmne rastline. Topolistna kislica ali ščavje spada v družino kislic. Plevel je trajnica. Rastlina doseže višino 120 cm. Ima močne in globoke korenine. Cveti od junija do septembra. Rastlina osemni okrog 7000 semen, ki plitvo kalijo. Ščavje je plevel, ki raste na težjih s hranilnimi snovmi bogatih tleh. Posebno se je plevel razširil na tistih kmetijah, kjer so hleve preuredili na sistem odplakovanja in za gnojenje uporabljajo gnojevko.

Rastlina uspeva povsod tam, kjer je v tleh veliko kalija in malo fosforja ter magnezija. Pri enostranskem gnojenju z gnojevko, ki, kot vemo, vsebuje veliko kalija in sorazmerno malo fosforja in skoraj nič magnezija, se z leti v tleh nabere veliko kalija. To pa povzroča pojav ščavja. To pomeni, da se plevel razširi povsod tam, kjer smo travnike oz. pašnike več let nepravilno gnojili. Tudi z enostransko pašo pospešujemo razvoj ščavja, saj se ga živina izogiba. Rastlina vsebuje strupene snovi, ki v manjših količinah niso škodljive. Če pa živina požre večje količine rastlinskih delov, se pojavijo zastrupitve. Živina driska, mlečnost občutno pade in pri visoko brejih kravah lahko pride celo do zvrganja.

Uničenje tega trdovratnega plevela je izredno težavno. Zaradi globokih korenin in odpornosti proti košnji oz. paši, z mehaničnim načinom uničevanja navadno ni uspeha. Ročni izkop pride v poštev samo takrat, če imamo na travniku samo nekaj tega plevela.

Z intenzivno pašo in izmenično košnjo zmanjšamo zapleveljenost. Najpomembnejša je seveda pravočasna košnja.

Tudi zmerno gnojenje z gnojnico oziroma gnojevko in bogato gnojenje s fosfornimi gnojili negativno vplivata na razvoj tega plevela. V travni ruši, kjer pa je plevel že močno razširjen, vsi ti ukrepi ne pomagajo več.

Takrat se odločimo za kemično zatiranje. Na tržišču so znani HERBICIDI, ki dokaj zanesljivo zatirajo to rastlino.

Najbolj poznan preparat je ASULOX, ki ima to prednost, da ne poškoduje krmnih rastlin, če ga uporabljamo v priporočni količini. Pri škropljenju s tem herbicidom se učinki pojavijo šele po nekaj tednih. Hitrost učinka je odvisna od temperature; pri visoki temperaturi so rastline hitreje uničene. Ščavje zatiramo spomladi, ko so listi polno razviti, ali po prvem odkosu, ko so listi znova razviti. Uspešno plevel za-

tiramo tudi jeseni, ko prvoletni sejančki že dovolj razvijejo liste.

Plevel uspešno zatiramo s preparatom KASORON, vendar samo takrat, če je ščavje razširjeno posamično. Ščavje uničujemo tudi s pripravki na osnovi MCPP in MCPP + DIKMB.

Na travnikih, kjer je plevel močno razširjen, je najbolje, da uporabimo pripravke ROUMDOP, ki bo uničil vse zelene dele rastlin. Po treh tednih pa travnik zopet zasejemo s travno-deteljnimi mešanici.

Pratnekar Jože, dipl. ing. agr.

Pri Rekovih na zgornjih brdih

Šest sinov in dve hčerki se je rodilo in zraslo očetu Ferdinandu in materi Faniki Javornik, na kmetiji p. d. Rek na Zgornjih Brdih nad Dovžami, visoko gori pod Veliko kopo, pod enim izmed vrhov zelenega Pohorja. Iz Slovenj Gradca je do Rekove domačije tudi z avtom zares daleč. Toda dolga pot se izplača. Obiskovalec je poplačan s čudovitim razgledom na vso Mislinjsko dolino, ki leži pod njim kot na dlani. Pogled pa seže tja daleč čez Graško goro, pa proti Uršlji, Peci in Obirju na Koroškem. Se bolj kot naravne lepote, pa obiskovalca prevzame prijaznost in gostoljubnost domačinov. Kruh, mošt, klobase in druge dobrote, to pa je sploh poglavje zase. Človek mora vse to doživeti in videti, potem lahko sodi. Reкова kmetija meri 22 ha zemlje, od tega je 15 ha gozda, 7 ha pa travnikov in njiv. Poslopja se skrivajo med bujnim sadnim drevjem na položni ravnici pod vrhom. Spodaj pod hlevom se pa zemljišče prevesi v strmi breg vse dolj do gozda in še naprej v dolino.

Ko to vidiš, spoznaš, da pri Reku ni samo lepo, pač pa tudi »stežavno«. Hiša je že lepo obnovljena. Hlev, kjer je 12 glav govedi, 10 svinj, ovce, race in

kokoši, pa še čaka, da bodo sinovi poprijeli in ga do kraja dogradili.

Prav pa je, da povem tudi to, da je Rekov sin tudi naš Ferdo Javornik, vodja trgovskega obrata KZZ-TZO »LEDINA« v Slovenj Gradcu. Na sliki stoji prvi od desne, za njim pa bratje: Berti, Konrad, Janez, Jože in Franc, ki je letos diplomiral za inženirja živilske tehnologije ter je tudi zaposlen v KKZ-TOZD »MESNINA« v Dravogradu. Sedijo v sredini oče Ferdo in mati Fanika ter hčerki desno Fanika, levo pa Katica, ki bo, če bo šlo vse po sreči, po končani gimnaziji nadaljevala šolanje v kmetijski stroki.

Še en pogled v slovo lepi kmetiji in prijaznim ljudem, in odpeljali smo se nazaj proti Slovenj Gradcu.

Vmes še kratek postanek pri Tomažiču, kjer je tisti, ki nas je vozil, obudil spomine na čase, ko je tam okoli vasoval in klical dekleta, pa si je priklical ženo za vse življenje.

Tomažičeva gospodinja Marica nas je gostoljubno postregla s kmečkimi dobrotami, jedjo in pijačo pa s šalo in prijazno besedo, tako da nam je čas vse prehitro minil in je bilo treba oditi nazaj v dolino.

GORENŠEK ROK

Krmni posevki

Pridelati doma vedno več kvalitetne osnovne krme je gospodarska nuja sleselherne živinorejske kmetije. Zlasti je to potrebno sedaj, ko so kupljena industrijska krmila, pa tudi kuruza izredno draga. K zboljšanju krmne baze na kmetiji lahko precej pripomore **setev krmnih dosevkov**, ali kot jim po domače pravimo — strniščnih posevkov.

Nič novega ni setev v preorana strnišča, takoj po žetvi žita. Včasih so sejali v strnišče vsemogoče poljščine: ajdo, belo repo, kuruza za pitnik in podobno. Že nekaj let pa strnišča po setvi zanemarjamo. To je škoda. **Kajti na strnišču lahko pridelamo obilo kvalitetne krme.** To pa še ni vse. S strniščnimi posevki zmanjšujemo zapljevajenost, obogatimo zemljo s koreninsko maso, zaščitimo tla pred izsušitvijo itd. Skratka, same koristi! Poleg tega pa sedaj, ko razpolagamo z ustrezno mehanizacijo za obdelavo zemlje, sploh ni problem, takoj po žetvi hitro posejati kakršenkoli strniščni posevek.

Da bi lahko kmetovalcem svetovali, kaj in kako naj sejejo v strnišča, smo v letu 1983 z Biotehniško fakulteto iz Ljubljane pod vodstvom mag. Katarine Kastelic, dipl. ing. agr. začeli praktično preizkušati (Vuzenici) najrazličnejše mešanice krmnih posevkov. Rezultati so zelo dobri, zato jih posredujemo za spodbudo in napotilo.

V poskus na površini 60 arov je bilo vključeno 8 različnih mešanic jare grašice z ovsmom in ječmenom, krmnega graha s kuruza in krmne ogrščice.

Posamezne mešanice so bile sestavljene takole:

- A1 80 kg jara grašica + 50 kg ovsa
- A2 60 kg jara grašica + 75 kg ovsa
- B1 90 kg jara grašica 70 kg ječmena
- B2 70 kg jara grašica + 90 kg ječmena
- C1 50 kg krmni grah + 35 kg kuruze
- C2 50 kg krmni grah + 40 kg kuruze
- D1 8 kg krmna ogrščica (Starško)
- D2 10 kg krmna ogrščica (Starško)

Setev je bila izvršena 26. julija 1983 po običajnem plitvem oranju in branju s klinasto brano. Pred setvijo je bilo pognojeno z 200 kg KAN na hektar.

Košni pridelki so bili doseženi.

Najbolj se je izkazala mešanica krmnega graha in kuruze. Posevek C2 je dal pridelok 31 ton zelene mase po hektarju odlične kakovosti.

Poskus je pokazal, da bo potrebno ob setvi povečati delež kuruze, ker bo pridelok večji in manj nevarnosti bo, da poleže.

Tudi mešanica jara grašica z ovsmom in ječmenom je dala dober pridelok in sicer od 18 do 24 ton zelene mase.

Najnižji pridelok, to je nekaj nad 16 ton, je dala krmna ogrščica. Pri oceni pridelka je treba upoštevati tudi, koliko pridelamo v krmi beljakovin, ki so neobhodne pri krmljenju krav in pri pitanju mlade živine. Beljakovine so tudi najdražja sestavina v industrijskih krmilih. Največ teh dragocenih beljakovin je dal pridelok mešanice iz 50 kg krmnega graha + 40 kg kuruze in sicer 955,20 kg/ha. Koliko je vreden ta pridelok surovih beljakovin nam pove po-



datek, da je v 10 kg krmil (Kl ali TEL-pit) okrog 12 do 16 kg prebavljivih surovih beljakovin. Za 900 kg surovih beljakovin bi morali nabaviti kar 6000 kg krmil. Seveda vseh potrebnih beljakovin ni možno pridelati doma. Za rast mlajših živali, zlasti telet so potrebne tudi beljakovine živalskega izvora, ki so predvsem v mleku pa v ribji moki, kot pomembni sestavini močnih krmil.

Poskus setve različnih krmnih mešanice je pokazal, da lahko za široko prakso svetujemo v naših naravnih razmerah tole:

1. setev krmnih mešanice v strnišče takoj po žetvi se izplača;
2. najbolj primerna mešanica za naj-

večji pridelek bi bila s 50 kg krmnega graha in nad 40 kg koruze.

Ceprav je seme te mešanice dokaj drago, se vendarle splača glede na dosežen velik in kvaliteten pridelek;

3. za zanesljiv uspeh je nujno, da izvršimo setev mešanice takoj po žetvi po plitvem oranju in brananju strnišča ter gnojenju z 200 kg KAN po hektarju.

Namesto umetnega gnojla lahko pogojimo tudi z gnojevko in sicer 20.000 l po hektarju.

Kdor se bo odločil za setev priporočenih mešanice krmnih posevkov, naj pravočasno naroči seme v zadržni trgovini ali pri pospeševalni službi.

Ivan Uršič, dipl. ing. agr.

STALEŽ IN NADOMESTILO VINJENEMU DELAVCU

Zdravstvena skupnost SRS daje naslednje tolmačenje:

Zdravnik ne more odobriti bolniškega staleža delavcu zaradi vinjenosti, lahko pa oceni, da delavec svojega dela zaradi vinjenosti ali njenih posledic ne more opravljati.

Med odsotnostjo z dela zaradi vinjenosti, delavec nima pravice do nadomestila osebnega dohodka, šteje se kot neupravičena odsotnost.

Smatramo lahko, da bi bilo tako tudi stališče sodišča združenega dela, zato naj bo to navodilo osnova za odločanje pri delu v ambulantah oziroma v konziliju.

Dr. stom. Franc IVARTNIK,
spec. soc. med.

BESEDE O ČIŠČENJU PAŠNIKOV

Že dolgo me je vodila misel, da bi kaj napisal o čiščenju pašnikov, a sem se bal, da bi se temu pisanju kdo posmehoval. Sedaj, ko dobiva kmetijska zemlja vse večjo vlogo in pomen in z njo tudi reja vseh vrst živali, ki smo jih redili nekada, sem se opogumil, da v nekaj stavkih strnem svoje misli, pa čeprav za prilogo pišejo le strokovnjaki.

Jasno nam je, da zahteva vsako področje drugačen pristop k proizvodnji. V hribih je drugačen kot v dolini; v sodobnem času se v hribih močno razlikuje od kmetije do kmetije, od tistih ki so v bolj položni legi do tistih, ki so v hudih strminah, kjer je potrebno veliko več truda in iznajdljivosti. Toda žal je v planinskih predelih zarastlo veliko kmetij z gozdom in grmovjem, ponekod kar celi zaselki, kjer bi se dalo uspešno gospodariti, seveda z vstrajnostjo in trdim delom.

Še prej pa moram povedati, da na strmih kmetijah ni mogoče povsem urediti pašno-košnega sistema, ker so za trajne pašnike namenjene močno razgibane, jamaste površine, ki sodijo v sestav pridelovalnih ali kmetijskih zemljišč kot celoto neke kmetije, kjer strojna ali ročna košnja ni mogoča. Na travnike in ledine pa tudi ne kaže preveč puščati živine, kjer bi živina z vdrtinami še bolj otežkočila strojno ali ročno košnjo. Pač pa je mogoče trajne pašnike razdeliti v čredinke in v njih kolobariti do zgodnje jeseni, ko je opravljena druga ali tretja košnja.

Zaradi vse večjega odseljevanja ljudi s podeželja v povojnem obdobju in pomanjkanju delovne sile, so se začele vse bolj opuščati tudi »steljaraje« katerih glavni namen je bil čiščenje pašnikov in pridobivanje stelje za hlevski gnoj.

Vendar so dajali v prejšnjih časih čiščenju pašnikov isti pomen kot pridelovanju krme za zimske mesece, bodisi z medsebojno pomočjo in najemanjem dninarjev.

Zaradi pomanjkanja delovne sile in obilice ročnega dela so se tudi v našem zaselku močno zarastili pašniki z raznim visokim in tudi bodičastim grmovjem (robida, praprot), tako da pašniki sploh niso bili podobni pašnikom in tudi živina teh zemljišč nima

kaj muliti. Da bi na svojem posestvu zopet pridobil nazaj površine, ki so svoj čas služile živinoreji ali poljedelstvu, sem se nekako pred dvajsetimi leti lotil postopnega čiščenja vseh tistih površin, na katerih je paša še možna in gospodarna in jih ni kazalo izpustiti iz sklopa zaokrožene kmetije.

Ko so stroji začeli nadomeščati ročno delo, mi je ostalo tudi nekaj časa za čiščenje pašnikov. Kadar sem le utegnil, tudi v zimskem času, kadar ni bilo snega, sem čistil pašnike. Za cilj sem si vzel neko določeno parcelo in najprej pokosil, kar se je pokositi dalo (praprot in robida), nato pa s sekiro posekal grmovje nizko pri tleh ter ga zložil na kupe. Ko je bilo vse suho, sem ob primernem času požgal, ker za steljo ni bilo več uporabno. Vse, kar je na tej parceli nezaželjenega zrastle, sem znova pokosil tudi po dva ali trikrat na leto. In tako sem leto za letom razširil pašne površine, na katerih je začela bujno rasti vse bolj kvalitetna trava. Te pašnike sem delno uredil v čredinke in jih ogradil, tako da je imela živina dostop do vode ob celodnevni paši. Zraven pa sem ogradil tudi del gozda, kamor se je lahko živina zatekla v vročih dnevih pred obadi.

Znano je, da na strmih površinah mnogo bolj silijo v ospredje za pašo nezaželene rastline, predvsem jelševje, smrečje, drugo trnovje in praproti, ki ga je treba vztrajno sprosti uničevati s koso. To lahko delamo tudi v bolj mokrih dneih. Le vztrajno je to delo treba vključiti v program za pripravo krme. Čim to delo le malo opustimo, postaja čiščenje že mnogo bolj zamudno in drago. Če skrbno očiščenim pašnikom privoščimo še odmerek gnojil ali gnojnice, je to delo bogato poplačano.

Močno spremenjen način gospodarjenja v sedanjem času in z njim način delovnih pogojev pa še vedno narekuje potrebo, da ohranimo za kmetijske namene vsako ped zemlje, ker se da iz nje iztisniti proizvod v obliki krme, paše ali drugih pridelkov, ki jih bomo potrebovali iz leta v leto več. Da se da tudi na strmih kmetijah uspešno gospodariti, jih lahko v svoji bližnji okolici naštejemo nekaj: Bran-

SMRTNE NESREČE NAS OPOZARJAJO!

Točno mesec dni narazen sta se zgodili dve smrtni nesreči pri vožnji s traktorjem.

Petega aprila letos se je pri Boštjanu ob Dravi smrtno ponesrečil pri vožnji s traktorjem Poročnik Alojz, rojen 18. 2. 1936, star 48 let, kmet kooperant KKZ-TZO »ODOR« Dravograd, p. d. Lopan s Kozjega vrha št. 18.

Petega maja letos pa je vožnja s traktorjem terjala življenje komaj 25 let starega Jožeta Mihela p. d. Breznika z Zelenbrega iz KKZ TZO »TRATA« Prevalje.

Vse pogostejše nesreče pri vožnji in delu s traktorjem nas torej opominjajo in opozarjajo na več previdnosti in več znanja pri vožnji in delu s traktorji.

Referent za VPD
GORENŠEK ROK

jelova in Žizpetova na Kozjem vrhu, Napečnikova na Zg. Gortini, Modrijeva na Pernicah in še mnoge druge.

Morda bo kdo oporekal, da so strme kmetije slabo produktivne. To marsikje še danes drži, kjer imajo zaraščene pašnike, da le-ti sploh pašnikom niso podobni in imajo tudi preslabo premišljeno prehrabeno metodo. In žal se to dogaja tudi marsikje na položnih kmetijah. Tudi trditev, da so včasih imeli na posameznih kmetijah manj živine in še tista je bila slaba, drži. Skoraj vsa polja so zasejali z žitaricami in travnikov je bilo malo in živina je morala požreti veliko slame in še v delo je bila vključena.

Lahko povem, da so tako kot jaz začeli čistiti svoje pašnike tudi okoliški kmetje. Le škoda, da je vse manj ljudi, ki bi še hoteli ročno kositi, posebno med mladimi. Nekaterim se morda zdi košnja pašnikov manjvredno delo in ga smatrajo kot slabo vloženo »šiht«, a je v resnici bogato vloženo trud ob polno izkoriščenem zemljišču.

MORI LUDVIK

Volitve za mandatno obdobje 1984-85

V letošnjem letu je potekel mandat delegatom organov upravljanja v temeljnih organizacijah in v delovni organizaciji.

Evidentiranje možnih kandidatov je potekalo že od oktobra 1983, volilna aktivnost pa je bila vidna najbolj v zadnjem mesecu leta 1983.

V postopek evidentiranja možnih kandidatov v organe upravljanja delovne organizacije se je aktivno vključil izvršni odbor konference sindikata Lesne in na 16. seji, dne 26. 10. 1983 evidentiral kandidate za: — samoupravno delavsko kontrolo delovne organizacije Lesna

— disciplinsko komisijo delovne organizacije Lesna

— notranjo arbitražo DO Lesna in

— možnega kandidata za predsednika delavskega sveta delovne organizacije Lesna.

Delavski svet delovne organizacije je na svoji seji, dne 23. 12. 1983 razpisal volitve, ki naj bi se v temeljnih organizacijah, interni banki in v delovni skupnosti izvedle predvidoma do konca meseca februarja 1984.

Volitve po TOZD, TOK, IB in DSSP so potekale v skladu s predpisi od 5. 1. 1984 do 25. 2. 1984.

Vse temeljne organizacije so izvolile naslednje delegate v:

DELAVSKE SVET DELOVNE ORGANIZACIJE

1. TRETJAK Milan, TOZD gozdarstvo Mislinja
2. PIRNAT Milan, TOZD gozdarstvo Slov. Gradec
3. KAJZER Anton, TOZD gozdarstvo Črna
4. KLJAJIČ Ivo, TOZD gozdarstvo Črna
5. CODERL Drago, TOZD gozdarstvo Radlje
6. VERDNIK Tilčka, TOZD gozdarstvo Radlje
7. KRAJČER Branko, TOZD Centralno skladišče Otiški vrh
8. KRIŽOVNIK Jelka, TOZD Centralno skladišče Otiški vrh
9. URŠEJ Anton, TOK gozdarstvo Slovenj Gradec
10. SKRIVARNIK Anton, TOK gozdarstvo Slovenj Gradec
11. MIRKAC Albert, TOK gozdarstvo Slovenj Gradec
12. PEŠL Leopold, TOK gozdarstvo Dravograd
13. VRHOVNIK Franc, TOK gozdarstvo Dravograd
14. KRPAČ Rado, TOK gozdarstvo Dravograd
15. PUŠNIK Franc, TOK gozdarstvo Ravne
16. DRETNIK Ivan — AJNŽIK, TOK gozdarstvo Ravne
17. PACNIK Zdravko, TOK gozdarstvo Ravne
18. KRANJC Ruprecht, TOK gozdarstvo Radlje
19. PRAZNIK Ivan, TOK gozdarstvo Radlje
20. KRISTAN Miha, TOK gozdarstvo Radlje
21. ŠOPINGER Branko, TOZD Transport in servisi Pameče
22. POGOREVC Drago, TOZD Transport in servisi Pameče
23. BRACIČ Boris, TOZD Gradnje Slovenj Gradec
24. FLOGIE Anton, TOZD žaga Mislinja
25. NAGLIČ Edvard, TOZD žaga Otiški vrh
26. BRUMEC Franc, TOZD žaga Otiški vrh
27. REPNIK Otmar, TOZD žaga Vuhred
28. VAČUN Martin, TOZD žaga Mušenik
29. KOS Anton, TOZD TIP Otiški vrh
30. RANC Danilo, TOZD TIP Otiški vrh
31. ŽIBRET Franc, TOZD TIP Otiški vrh
32. BARL Marjan, TOZD TP Pameče
33. ČEGOVIK Oto, TOZD TP Pameče
34. KOTNIK Jožica, TOZD TP Pameče
35. ČASL Albert, TOZD TP Prevalje
36. KOMPREJ Ivan, TOZD TP Prevalje
37. VALENTE Angela, TOZD TP Prevalje
38. TOPLER Jože, TOZD TSP Radlje-Podvelka
39. ZAVERŠNIK Rajko, TOZD TSP Radlje-Podvelka
40. JAMBROŠIČ Rudi, TOZD TSP Radlje-Podvelka
41. GOMBOC Ludvik, TOZD Blagovni promet Slovenj Gradec
42. EPŠEK Franc, TOZD Blagovni promet Slovenj Gradec

43. SMONKAR Edo, TOZD Nova oprema Slovenj Gradec
44. PRIMOŽIČ Adi, TOZD Nova oprema Slovenj Gradec
45. KUMER Stane, TOZD Nova oprema Slovenj Gradec
46. KREVIH Relika, Delovna skupnost interne banke
47. POBRŽNIK Ivanka, Delovna skupnost skupnih služb
48. ROBNIK Ida, Delovna skupnost skupnih služb

ODBOR SAMOUPRAVNE DELAVSKE KONTROLE DO LESNA

1. PRENINGER Jože, TOZD gozdarstvo Mislinja
2. LUBEJ Romana, TOZD žaga Mislinja
3. KOTNIK Ludvik, TOK gozdarstvo Ravne
4. HOHNEC Franc, TOZD Nova oprema Slovenj Gradec
5. ANŽELAK Franc, TOZD TIP Otiški vrh
6. PAJNIK Mija, TOZD TIS Pameče
7. KREBS Franc, TOZD Blagovni promet Slovenj Gradec

DISCIPLINSKA KOMISIJA DELOVNE ORGANIZACIJE LESNA

1. LESKOVEC Dušan, TOK Slov. Gradec
2. TACER Aleš, TOZD TSP Radlje-Podvelka
3. MORI Leopold, TOZD gozdarstvo Črna
4. KADIŠ Peter, TOZD žaga Otiški vrh

NOTRANJA ARBITRAŽA DELOVNE ORGANIZACIJE LESNA

1. ŽOHAR Vinko, TOZD gozdarstvo Mislinja
2. ODER Stanko, TOZD gozdarstvo Mislinja
3. ARL Branko, TOZD gozdarstvo Slovenj Gradec
4. GABERŠEK Kristi, TOZD gozdarstvo Slovenj Gradec
5. LESNIK Jože, TOZD gozdarstvo Črna
6. DROFELNIK Edi, TOZD gozdarstvo Črna
7. JEZNIK Tone, TOZD gozdarstvo Radlje
8. VERDNIK Jože, TOZD gozdarstvo Radlje
9. GRUDNIK Anton, TOZD Centralno lesno skladišče Otiški vrh
10. HARTMAN Franc, TOZD Centralno lesno skladišče Otiški vrh
11. BREZNIK Srečko, TOK gozdarstvo Slovenj Gradec
12. POHOVNIKAR Edo, TOK gozdarstvo Slovenj Gradec
13. MORI Stanko, TOK gozdarstvo Dravograd
14. RAVLJAN Alojz, TOK gozdarstvo Dravograd
15. MIKELN Janko, TOK gozdarstvo Ravne na Koroškem
16. JUNGER Silva, TOK gozdarstvo Ravne na Koroškem
17. SGERM Rudolf, TOK gozdarstvo Radlje ob Dravi
18. PEČNIK Rudolf, TOK gozdarstvo Radlje ob Dravi
19. SLEMENIK Ivan, TOZD Transport in servisi Pameče
20. JAVORNIK Anka, TOZD Transport in servisi Pameče
21. BRACIČ Boris, TOZD Gradnje Slovenj Gradec
22. MARZEL Vlado, TOZD Gradnje Slovenj Gradec
23. TISNIKAR Friderik, TOZD žaga Mislinja
24. FIJAVŽ Jožica, TOZD žaga Mislinja
25. KADIŠ Peter, TOZD žaga Otiški vrh
26. PREGĽAV Matilda, TOZD žaga Otiški vrh
27. KAŠUBA Vili, TOZD žaga Mušenik
28. FORTIN Filip, TOZD žaga Mušenik
29. ŠPES Rado, TOZD žaga Vuhred
30. IVKOVIČ Bojan, TOZD žaga Vuhred
31. ŠUŠTERŠIČ Alojz, TOZD tovarna ivernih plošč Otiški vrh
32. ŠKEGRO Tomo, TOZD tovarna ivernih plošč Otiški vrh
33. PIRKMAIER Peter, TOZD tovarna pohištva Pameče (Nadaljevanje na 8. strani)

(Nadaljevanje s 7. strani)

34. BARL Marjan, TOZD tovarna pohoštva Pameče
35. BELEJ Valentin, TOZD tovarna pohoštva Prevalje
36. LUPUH Ivan, TOZD tovarna pohoštva Prevalje
37. LAMPREHT Irena, TOZD TSP Radlje-Podvelka
38. TERTINEK Jože, TOZD TSP Radlje-Podvelka
39. GÜNTNER Olga, TOZD Blagovni promet Slovenj Gradec
40. SEKAVČNIK Jurij, TOZD Blagovni promet Slovenj Gradec
41. KAC Silva, TOZD Nova oprema Slovenj Gradec
42. BREZNIK Marija, TOZD Nova oprema Slovenj Gradec
43. STRMNČNIK Trezika, Delovna skupnost interne banke
44. SKUTNIK Silva, Delovna skupnost interne banke
45. ŠTUMFL Anica, DSSP
46. PLANINŠEK Vlado, DSSP

NOVO IZVOLJENI ČLANI IZVRŠNIH ODBOROV IN KOMISIJ PRI DELAVSKEM SVETU DELOVNE ORGANIZACIJE LESNA SLOVENJ GRADEC ZA MANDATNO OBDOBJE 1984/1985

Delavski svet delovne organizacije Lesna je na 1. seji 5. 5. 1984 pod 1. točko dnevnega reda imenoval nove člane v izvršne odbore in komisije pri DS DO Lesna.

I. ODBOR ZA GOSPODARJENJE

1. ŽELEZNIKAR Božo, TOZD nova oprema, predsednik
2. ZAGORC Karel, DSSP, nam. predsednika
3. FERLIC Pavel, TOZD gozdarstvo Radlje, član
4. ČEGOVIK Oto, TOZD TP Pameče, član
5. KREVIH Bojan, TOZD TIP Otiški vrh, član
6. DRETNIK Ivan, TOK Ravne, član
7. SMOLNIK Mirko, TOZD TSP Radlje-Podvel., član
8. POGOREVC Drago, TOZD TIS Pameče, član
9. ŠIPEK Miroslav, TOZD TP Prevalje, član
10. GOSAK Jože, TOZD žaga Vuhred, član
11. ŠTANTA Zdenka, DSSP, član

Na seje odbora za gospodarjenje je vedno vabljen tudi predstavnik TOZD Blagovni promet Slovenj Gradec.

II. ODBOR ZA KADROVSKO POLITIKO

1. HRIBERNIK Simon, TOZD TP Prevalje, predsednik
2. KRENKER Ivan, TOZD TIS Pameče, nam. predsednika
3. KRESNIK Alenka, TOZD TIP Otiški vrh, član
4. TOMAŽIČ Jana, TOZD TSP Radlje-Podvel., član
5. MORI Stanko, TOK Dravograd, član
6. KREBS Jože, TOZD TP Pameče, član
7. KAC Maksimiljan, TOZD Blagovni promet, član
8. SKUTNIK Silva, delovna skupnost IB, član
9. MERKAČ Francka, TOZD CLS Otiški vrh, član
10. LESKOVEC Dušan, TOK Slovenj Gradec, član
11. člana iz TOZD žaga Mušenik bo na predlog sindikata imenoval delavski svet delovne organizacije na naslednji seji.

III. ODBOR ZA OBVEŠČANJE

1. TRETJAK Milan, TOZD gozdarstvo Mislinja, predsednik
2. RANC Danilo, TOZD TIP Otiški vrh, član
3. STRMNŠNIK Marjan, TOZD TSP Radlje-Podvelka, član
4. ŠTERN Darko, DSSP, član
5. ČAS Miran, TOZD Gozdarstvo Črna, član

6. PRIMOŽIČ Adi, TOZD Nova oprema, član
7. ČUJEŠ Marjan, TOZD TIS Pameče, član

IV. UREDNIŠKI ODBOR

1. ŠERTEL Andrej, DSSP, glavni urednik
2. ŠUMEČNIK Jure, DSSP, namestnik glav. urednika
3. GERL Vida, upokojenka TOK Ravne, član
4. DRETNIK Karel, TOZD gozdarstvo Črna, član
5. Janše Hedvika, TOZD Blagovni promet, član
6. PENEK Ivan, DSSP, član
7. VRHNJAK Vida, TOZD gozdarstvo Slovenj Gradec, član
8. MIRKAC Jože, p. d. POGOREVČNIK, član
9. ROBNIK Ida, DSSP, odgovorni urednik

V. KOMISIJA ZA OSEBNE DOHODKE

1. STRES Jože, DSSP, predsednik
2. ZAGORC Karel, DSSP, namestnik predsednika
3. DUNAJ Janko, TOZD Nova oprema, član
4. KAC Maksimiljan, TOZD Blagovni promet, član
5. HRIBERNIK Simon, TOZD TP Prevalje, član
6. KEBER Franjo, TOZD gozdarstvo Črna, član
7. KADIŠ Peter, TOZD žaga Otiški vrh, član
8. ČEGOVIK Oto, TOZD TP Pameče, član
9. ČEVNIK Alojz, TOZD TIS Pameče, član
10. VILER Ana, TOZD TSP Radlje-Podvelka, član
11. ANŽELAK Ivica, TOZD TIP Otiški vrh, član

VI. KOMISIJA ZA INOVACIJE IN INVENTIVNO DEJAVNOST

1. POGOREVC Drago, TOZD TIS Pameče, predsednik
2. KOMPREJ Ivan, TOZD TP Prevalje, nam. predsed.
3. FERLIC Pavel, TOZD gozdarstvo Radlje, član
4. STANONIK Janko, TOZD TP Pameče, član
5. ŠTERN Darko, DSSP, član
6. AREH Pavlina, DSSP, član
7. GLAVNIK Marijana, DSSP, član

VII. KOMISIJA ZA PROPAGANDO PRI DO LESNA

1. DRETNIK Dušan, DSSP (šef lesarskega sektorja) predsednik
2. DRETNIK Dušan, DSSP (vodja prog. načrt. kmečtur) nam. predsednika
3. MIKEC-MALEK Asta, TOZD TP Pameče, član
4. SMOLNIK Mirko, TOZD TSP Radlje-Podvelka, član
5. BENKO Štefan, TOZD TP Prevalje, član
6. HAUSER Evelina, TOZD Nova oprema, član
7. OGRIZ Janko, TOZD Blagovni promet, član

VIII. KOMISIJA ZA USKLAJEVANJE IZVOZNO-UVOZNE BILANCE

1. ČAS Miroslav, član PO za lesarstvo, predsednik
2. SAVINEK Mihael, direktor TOZD Blagovni promet, namestnik predsednika
3. PLANINŠEK Peter, direktor TOZD Nova oprema, član
4. VONČINA Maks, direktor TOZD TIP Otiški vrh, član
5. DRETNIK Dušan, šef lesarskega sektorja, član
6. POTOČNIK Janko, šef gozdarskega sektorja, član
7. STANONIK Janko, direktor TOZD TP Pameče, član
8. MIHELJAK Ernest, pomočnik direk. TOZD BP, član
9. KOMLJANEC Janez, direktor TOZD TSP Radlje-Podvelka, član
10. JEHART Alojz, direktor TOZD TP Prevalje, član
11. KOTNIK Tone, direktor TOZD žaga Otiški vrh, član

Marija BEŠVIR

Glasilo VIHARNIK izdaja organizacija združenega dela LESNA Slovenj Gradec, gozdarstvo in lesna industrija r. o. — Ureja uredniški odbor: Vida Gerl, Jože Mirkač, Jure Šumečnik, Karel Dretnik, Hedvika Janše, Ivan Penec, Vida Vrhnjak, Andrej Sertel, Ida Robnik — Glavni urednik: Andrej Sertel, odgovorna urednica: Ida Robnik, lektorica: Majda Klemenšek, tehnični urednik: Bruno Znidaršič — Naklada 5200 izvodov — Klišefji in tisk: CGP Večer Maribor, Tržaška 14, 62000 Maribor, 1984

Jesenkovo priznanje za TOZD Gozdarstvo Radlje

Franc Jesenko je bil rojen 1875. leta, umrl je leta 1932. Bil je prvi učitelj botanike na ljubljanski univerzi od leta 1920 do 1932. Delal je na področju genetike. Bil je ustanovitelj oz. iniciator za proglasitev Triglavskih jezer za Triglavski narodni park.

Jesenkova priznanja podeljuje ljubljanska univerza od leta 1972 dalje posameznikom za izredno pomembna dela na področju znanosti. Tudi nekaj delovnih organizacij je že prejelo to nagrado. Izmed gozdarskih organizacij je TOZD gozdarstvo Radlje prva organizacija, ki je prejela Jesenkovo priznanje, zaradi doslednega uvajanja sodobnih metod dela na področju gojenja gozdov. Gozdarji v Radljah so bili prvi v Sloveniji, ki so že leta 1956, 1957 začeli uvajati sodobne metode gojenja gozdov na praktičnem polju. V četrto stoletje se je pokazalo, da so te metode dela dale tudi vidne rezultate. TOZD gozdarstvo Radlje tesno sodeluje z raziskovalnimi inštitucijami doma in v Evropi. Tako so lahko veliko prispevali h konkretni povezavi teorije in prakse na področju gojenja gozdov. Priznava se jim, da so veliko storili za izobraževanje gozdarskih kadrov, ker tudi konkretno spremljajo vse strokovne ekskurzije in pomagajo izvajati študijske programe fakultete. Veliko so prispevali k popularizaciji slovenskega gozdarstva v evropskem in svetovnem merilu. Slovensko gozdarstvo se priznava v svetu kot zgledno in ima jasne pronaravne usmeritve.

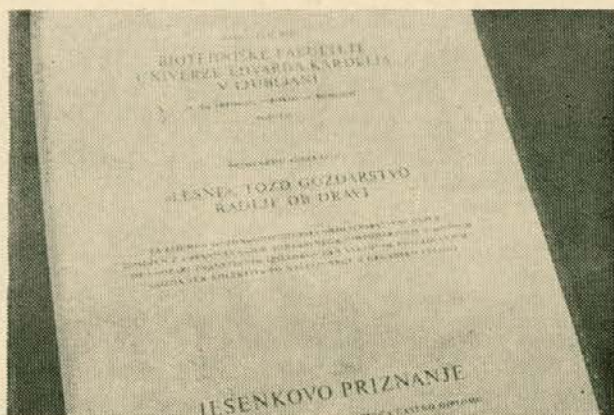

Zelo uspešno in progresivno delajo na področju povezovanja gozdarstva, kmetijstva in vseh ostalih uporabnikov tega prostora.

Vsi ti elementi so prisotni, osvojeni in delujejo na območju cele delovne organizacije, zato je to priznanje priznanje celotnemu gozdarstvu Lesne, ker smo tudi v koncepciji dokaj enotni, individualistični pristop pa vodi soma k napredku.

I. Robnik

Odprema TVS-1500 »TRANSVIT« za GG Bled

V začetku meseca aprila smo v TOZD Transport in servisi Pameče dokončali prvi gozdarski žičnici TVS-1500 »Transvit« iz serije šestih strojev, ki jih nameravamo izdelati v prvem polletju 1984. Proizvodnja je pričela potekati že v decembru 83 in je sedaj v fazi sestave delov in kompletiranja v izdelek. Prvi serijski TVS-1500 je bil odpremljen gozdnemu gospodarstvu Bled in je že uspešno pričel z delom. Naslednjega pa je prevzelo gozdno gospodarstvo Celje — TOZD Pohorje.

Želimo, da bi te naprave uspešno delovale!

Drago POGOREVC, ing.

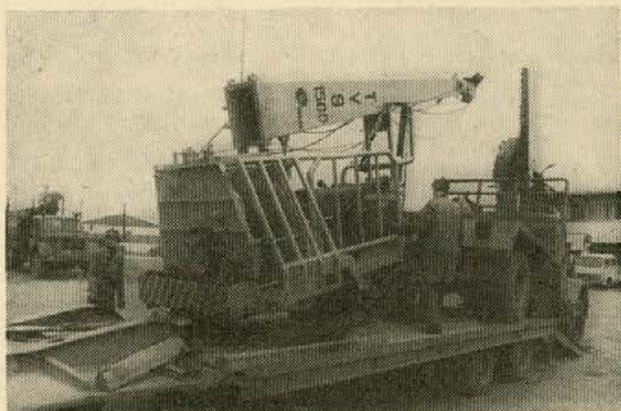

... nakladanje

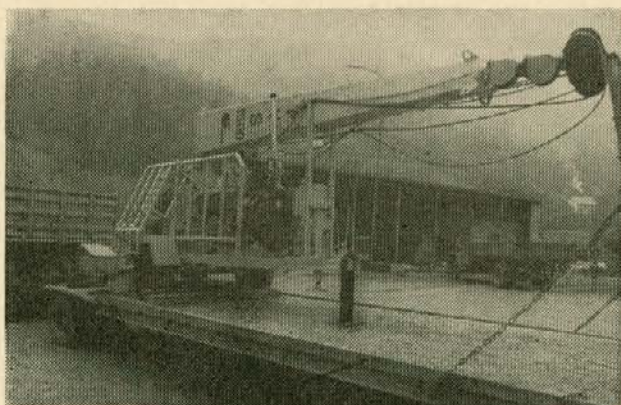

... pripravljen za odpremo

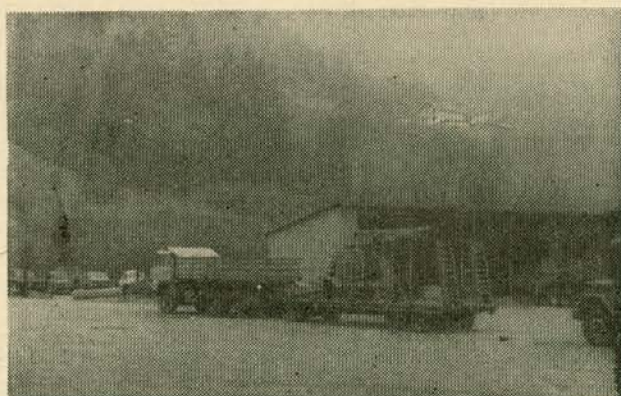

... odhod na prvo preizkušnjo v GG Bled

ZA ZAČETEK REKONSTRUKCIJE ŽAGE MUŠENIK ZOPET NOVI ROK

V VIHARNIKU smo že večkrat pisali o rekonstrukciji mušeniške žage, postavljenih je bilo že veliko rokov, kdaj naj bi se dela pričela, delavci pa so vedno bolj nezaupljivi in nezadovoljni.

Na zadnjem sestanku poslovnega odbora v maju je bil postavljen rok za začetek izvajanja investicije na žagi Mušenik 1. avgust 1984. To je menda realni rok za ureditev tehnične dokumentacije, nabavo rezervnih delov za vuhreški polnojarmenik in elektro in strojnih inštalacij. Na tem sestanku se je poslovodni odbor tudi zavezal, da bo uredil vse potrebno za prestavitve polnojarmenika iz žage Vuhred v Mušenik. Vrednost tega polnojarmenika naj bi se kompenzirala za vrednost brusilnih strojev, ki so jih iz Mušenika presneli na žago Vuhred.

Vrednost prve faze investicije bo ena milijarda in pol dinarjev, kapaciteta razreza pa se bo povečala od 18.000 m³ na 22.000 m³ hlodovine. S tem bodo zajeli tudi hlodovino, ki gre izven območja.

Število delavcev bo ostalo enako, kot je sedaj, od 40 do 43 zaposlenih, ki bodo pri enakih fiksnih stroških dosegali boljše rezultate in večji dohodek.

Že v mesecu juniju letos pa bo gotova nova lupilna linija za žago Mušenik. To bo precejšnji napredek, saj bo rezan les kvalitetnejši, škodljivih vplivov na kvaliteto lesa bo manj. To naložbo investirajo gozdarji TOZD gozdarstva Črna.

Ida Robnik

PRIPOMBE SO USKLAJENE

Izvršni svet skupščine občine Slovenj Gradec je organiziral sestanek s predstavniki Lesne in Kograda Dravograd, na katerem so uskladili pripombe, ki jih je dala naša delovna organizacija k zazidalnemu načrtu za turistično naselje Pungart.

Zedinili so se, da se pripravi nov predlog zazidave za cono 1 in 3, ki v osnovnem zazidalnem načrtu opredeljuje caravanning in cono bungalovov. Cona 2, kjer so predvideni centralni objekti, se ne bo spreminjala. V conah 1 in 3 bodo bungalovi locirani v nizih ob napajalni cesti, kar bo zmanjšalo poseg v gozdove. Ogrevanje bo izključno električno, rezervno pa s plinom. Dimniških tuljav ne bodo gradili.

Kograd bo pripravil nov predlog zazidave, in ga predložil upravljalcu zemljišča, na katerem bodo objekti. Parkiranje bo urejeno centralno, na že obstoječem parkirnem prostoru. Čistilne naprave bodo urejene v skladu z zakonskimi predpisi. Za red in čistočo bo izdelan pravilnik. Za izvajanje tega pravilnika bo odgovoren Merx.

Zemljišča ne bomo odprodali, temveč bo dano le v uporabo na površinah, ki jih pokrivajo bungalovi.

Prodaja bungalovov je namenjena izključno združenemu delu, ne pa zasebnikom.

Ob sklenitvi pogodbe o nakupu počitniškega stanovanja bo moral bodoči lastnik podpisati z upravljalcem turističnega naselja tudi pogodbo o redu in vzdrževanju okolja v naselju. V pogodbi bodo tudi določila o varstvu okolja, ki jih bo pripravila naša delovna organizacija.

Iz zabeležbe Dušana Dretnika
povzela I. Robnik

DVODNEVNI SEMINAR

o obnovitveni problematiki naših gozdov ter o sodobni tehniki spravila lesa iz gozda je bil 17. in 18. maja na TOZD gozdarstvu Črna in Radlje. Seminar je bil namenjen domačim gozdarjem, ki se podobnih izobraževanj v okviru republiških gozdarskih študijskih dni ne morejo udeležiti. Razen domačih gozdarjev je prvi dan predaval prof. dr. Dušan Mlinšek, drugega dne pa prof. dr. Edvard Rebula. Takšnih strokovnih srečanj je očitno premalo. Nikakor ni prav štediti s časom tam, kjer ga lahko tako koristno izkoristimo. Zato

bo gozdarski sektor v kratkem pripravil še en dan izobraževanja o problematiki desetletnega območnega gozdnogospodarskega načrta. Podobnih izobraževalnih dni bomo poskušali izvesti še več s ciljem, da oživimo strokovno predkonferenčno dejavnost, čim bolj racionalno izrabimo čas in po-
glabljammo strokovno znanje.

Andrej ŠERTEL, dipl. ing. gozd.

Kadrovske vesti

PRISLI V TOZD — APRIL 1984

Priimek in ime — datum nastopa — naloge in opravila, ki jih bo opravljal — organizacija, iz katere prihaja

TOZD GOZDARSTVO RADLJE

Cehner Mirko, 20. 3. 1984, dipl. gozd. inž. — pripravnik, prva zaposlitev
Crešnik Branko, 6. 3. 1984, gozdni delavec, Gorenje Muta
Pažek Anica, 26. 3. 1984, čistilka, prva zaposlitev
Pokrznik Stanko, 1. 3. 1984, gozdni delavec, Gradnje

TOZD ŽAGA MISLINJA

Pogorevc Franc, 16. 4. 1984, vezanje in pakiranje obrezlin, RLV Velenje

TOZD ŽAGA OTISKI VRH

Gornik Srečko, 16. 4. 1984, zlaganje II. odprema, od doma
Poberžnik Stanko, 14. 3. 1984, pomočnik čelista, iz JLA

TOZD ŽAGA MUŠENIK

Povsod Miroslav, 2. 4. 1984, sortiranje žaganega lesa

TOZD TOVARNA POHISTVA PREVALJE

Petroneskovič Ilija, 2. 4. 1984, vezanje palet, iz JLA
Vežjak Zdravko, 5. 4. 1984, manipul. žaganega lesa, Gorenje
Keber Ljubo, 6. 4. 1984, manipul. žaganega lesa, prva zaposlitev

TOZD TOVARNA POHISTVA PAMEČE

Božič Jožef, 1. 4. 1984, pomoč pri stroju
Radivojevič Radoslav, 12. 4. 1984, pomoč pri stroju, TOZD Gradnje
Vuletič Senka, 12. 4. 1984, pomoč pri stroju
Baljak Željko, 12. 4. 1984, pomoč pri stroju, TOZD Gradnje
Ivankovič Marijan, 15. 4. 1984, pomoč pri stroju

TOZD TOVARNA STAVBNEGA POHISTVA RADLJE-PODVELKA
Par Peter, 2. 4. 1984, pomoč pri VKZ., Kumer Rajko — privatnik
Kaker Jože, 13. 4. 1984, kurjač, Stroj Radlje

TOZD TOVARNA IVERNIH PLOŠC OTISKI VRH

Vaukman Silvo, 27. 4. 1984, delaver pri iver.

TOZD GRADNJE SLOVENJ GRADEC

Bešlič Josip, 5. 4. 1984, gradbeni delavec
Cvijetović Đuro, 6. 4. 1984, gradbeni delavec
Hodžič Senad, 12. 4. 1984, gradbeni delavec
Arifović Hasib, 12. 4. 1984, gradbeni delavec
Vinčič Vlado, 4. 4. 1984, gradbeni delavec
Mevkić Ismet, 12. 4. 1984, gradbeni delavec
Vaukman Silvo, 23. 4. 1984, gradbeni delavec

TOZD CENTRALNO LESNO SKLADIŠČE OTISKI VRH

Garnuš Mirko, 15. 4. 1984, skladiščni delavec, PTT Slovenj Gradec
Verhnyak Rado, 16. 4. 1984, skladiščni delavec, TSP Radlje
Podgrajšek Ivan, 23. 4. 1984, skladiščni delavec, zasebnik Remić

TOZD NOVA OPREMA SLOVENJ GRADEC

Berzelak Rudolf, 1. 4. 1984, VI, izvaj. zaht. tap. del, MIT Dravograd
Hribernik Danica, 1. 4. 1984, VIII, izvaj. zaht. miz. del, MIT Dravograd

Gešman Valter, 1. 4. 1984, V, pomoč pri vod. tap., MIT Dravograd
Gnamuš Elizabeta, 1. 4. 1984, VIII, zahtev. šiv. tap. mat. in usnja, MIT Dravograd

Gnamuš Terezija, 1. 4. 1984, VIII, izvaj. zaht. tap. del, MIT Dravograd

Gorinšek Drago, 1. 4. 1984, III, obrač. delov. listkov, MIT Dravograd
Gostenčnik Angela, 1. 4. 1984, VIII, izvaj. zahtev. str. miz., MIT Dravograd

Kraker Ludvik, 1. 4. 1984, VIII, izvaj. manj zaht. poh. del, MIT Dravograd

Lužnik Avgust, 1. 4. 1984, VI, izvaj. zaht. tapet. del, MIT Dravograd

Kotnik Franc, 1. 4. 1984, III, vodja enote, MIT Dravograd

Kašman Mirko, 1. 4. 1984, VI, izvaj. zaht. tap. del iz usnja in dela na grt. za izvoz, MIT Dravograd

Kašman Jožefa, 1. 4. 1984, VIII, izvaj. zaht. tap. del iz usnja in dela na grt. za izvoz, MIT Dravograd

Kunc Ivana, 1. 4. 1984, VIII, pomoč pri izvaj. str. miz. del, MIT Dravograd

Markovič Štefka, 1. 4. 1984, IV, izvaj. nalog knjig. mat. in polizdel., MIT Dravograd

Merkač Jože, 1. 4. 1984, VIII, izvaj. tež. skl. del, MIT Dravograd

Marinko Stanko, 1. 4. 1984, VIII, izvaj. zahtev. stroj. miz. del, MIT Dravograd

Navotnik Darinka, 1. 4. 1984, pritrj. kosi kape na vzmet. jedra, MIT Dravograd

Pavlič Zdenka, 1. 4. 1984, VIII, izvaj. roč. transp., MIT Dravograd

Pečovnik Milka, 1. 4. 1984, VIII, čist. poslov. prost., MIT Dravograd

Pirnatič Branko, 1. 4. 1984, VI, šofer, MIT Dravograd

Pilmon Marija, 1. 4. 1984, VIII, pritrj. kosi kape na vzmet. jedra, MIT Dravograd

Pratnekar Angela, 1. 4. 1984, VIII, izvaj. zahtev. tap. del, MIT Dravograd

Poberžnik Stanislav, 1. 4. 1984, VIII, izvaj. zahtev. miz. del, MIT Dravograd
 Smolar Cilka, 1. 4. 1984, IV, izvaj. nalog knjig. mat. in polizd., MIT Dravograd
 Stumberger Leopold, 1. 4. 1984, V, pomoč pri vod. v miz., MIT Dravograd
 Staher Marija, 1. 4. 1984, VIII, izvaj. manj zaht. poh. del, MIT Dravograd
 Verovnik Stanislav, 1. 4. 1984, III, pomoč pri skl. mat, MIT Dravograd
 Zganec Zdenka, 1. 4. 1984, III, izvaj. nalog evid. DUR, MIT Dravograd
 Zemljak Branko, 1. 4. 1984, VIII, izvaj. tež. skl. del in roč. transp. v tapet., MIT Dravograd
 Vogrinec Jožica, 1. 4. 1984, VI, izvaj. zaht. del tap., MIT Dravograd
 Čaks Marija, 1. 4. 1984, VIII, izvaj. zaht. tapet. del, MIT Dravograd
 Grobelnik Franc, 1. 4. 1984, V, izdelava vzmeti, privat
 Herman Dragica, 1. 4. 1984, VI, izvaj. zaht. tapet. del in delo na izvozu
 Rožkar Jožica, 1. 4. 1984, VI, izvaj. manj zaht. tap. del, H. Košenjak
 Radusinović Spomenka, 1. 4. 1984, VI, šiv. gumb., na vzmet. in emballir., Merx Celje
 Hanžekovič Simona, 9. 4. 1984, VIII, zapiranje vzmetnic, Bolnišnica
 Bari Stanko, 16. 4. 1984, VIII, izvaj. zahtev. tap. del in delo na izvozu, Slovenj Gradec, Železarna Ravne na Koroškem
 Svetina Franc, 1. 4. 1984, VI, vodenje šiv., TOZD BP
 Založnik Danica, 25. 4. 1984, VIII, izvaj. tapet. del, Gorenje Velenje

TOZD BLAGOVNI PROMET SLOVENJ GRADEC
 Vasa Andrej, 1. 4. 1984, prod. notr. opr., MIT Dravograd
 Krivec Ivan, 1. 4. 1984, serviser notr. opreme, Nova oprema Slov. Gradec

DELOVNA SKUPNOST INTERNE BANKE SLOVENJ GRADEC
 Gostenčnik Danilo, 3. 4. 1984, direktor interne banke, Avtoprevoz

DELOVNA SKUPNOST ZA OPRAVLJANJE DEL SKUPNEGA POMENA SLOVENJ GRADEC

Miheljak Marija, 3. 4. 1984, član KPO za informatiko in poslovne finance, interna banka

ODŠLI SO — APRIL 1984

TOZD GOZDARSTVO ČRNA

Primek in ime — Datum odhoda — Dela, ki jih je opravljal — Organizacija, v katero odhaja

Germadnik Jakob, 11. 4. 1984, cestar, invalidska upokojitev
 Lesnik Metka, 30. 4. 1984, pomožna delavka, sprejeta za dol. čas

TOZD GOZDARSTVO RADLJE

Stražnišnik Jaka, 6. 3. 1984, pri predelavi lesa, invalid. upokojitev
 Vajs Mirko, 16. 3. 1984, gradbena mehanizacija

TOK GOZDARSTVO RADLJE

Mori Branko, 31. 4. 1984, miner, — doma

TOK GOZDARSTVO RAVNE

Kočnik Bojan, 5. 4. 1984, gozdarski tehnik-pripravnik, JLA
 Stern Franjo, 5. 4. 1984, gozdarski tehnik-pripravnik, JLA

TOZD ŽAGA MISLINJA

Tisnikar Justin, 31. 3. 1984, žaganje hlodov, redna upokojitev

TOZD ŽAGA OTIŠKI VRH

Brumec Franc, 31. 3. 1984, skladiščnik žaganega lesa, invalid. upok.

TOZD ŽAGA MUŠENIK

Lapoši Marjan, 22. 3. 1984, dovoz hlodov, —
 Fartek Karel, 10. 4. 1984, dovoz hlodov, —

TOZD ŽAGA VUHRED

Peruš Bojan, 14. 4. 1984, skladiščni delavec, —

TOZD TOVARNA POHIŠTVA PREVALJE

Oderlap Ksenija, 16. 4. 1984, pomožna strojna dela, —

TOZD TOVARNA POHIŠTVA PAMEČE

Ruter Ernest, 4. 4. 1984, sklad. del. II, JLA
 Jeromec Alojz, 5. 4. 1984, vodja stroja, JLA
 Zupanc Franc, 5. 4. 1984, vodja stroja, JLA
 Rogeljšek Rudolf, 5. 4. 1984, vodja stroja V, JLA

Korošak Mira, 5. 4. 1984, vodja stroja, JLA
 Germavc Ema, 6. 4. 1984, ročno čiščenje, —
 Poberžnik Dušan, 15. 4. 1984, pomoč pri stroju, —
 Arnuš Iztok, 9. 4. 1984, pomoč pri stroju, —

TOZD TOVARNA STAVBNEGA POHIŠTVA RADLJE-PODVELKA

Podzavnik Francišek, 7. 4. 1984, čelist, JLA
 Ladinek Stane, 7. 4. 1984, pom. pri stroju, JLA
 Jelen Marija, 7. 4. 1984, sestavljanje INTRO kril, inv. upokojitev
 Verhnjak Rado, 15. 4. 1984, kurjač, CLS Otiški vrh
 Ternik Jože, 30. 4. 1984, vodja sklad. lesa, inv. upokojitev

TOZD TOVARNA IVERNIH PLOŠC OTIŠKI VRH

Smon Anton, 5. 4. 1984, str. vzdrž. meh., umrl
 Zvikart Dušan, 5. 4. 1984, leplničar, JLA
 Perše Franc, 16. 4. 1984, voznik vilič, —
 Markavovič Marinko, 28. 4. 1984, del. pri iver, —

TOZD GRADNJE SLOVENJ GRADEC

Radiovejič Radoslav, 11. 4. 1984, gradbeni delavec, TP Pameče
 Baljak Zeljko, 11. 4. 1984, gradbeni delavec, TP Pameče
 Vaukman Silvo, 26. 4. 1984, gradbeni delavec, TP Pameče

TOZD TRANSPORT IN SERVISI PAMEČE

Peruš Renata, 23. 4. 1984, administrator, Kograd Dravograd

TOZD CENTRALNO LESNO SKLADIŠČE OTIŠKI VRH
 Perše Jože, 26. 3. 1984, sklad. delavec, umrl

TOZD NOVA OPREMA SLOVENJ GRADEC

Krivec Ivan, 31. 3. 1984, tapetniška opravila, TOZD BP Sl. Gradec
 Zupančič Vlado, 31. 3. 1984, izdelava vzmeti, —
 Mlinšek Jože, 31. 3. 1984, odpir. modelov, JLA
 Rošer Bojan, 5. 4. 1984, izdel. vzmeti, JLA
 Kotnik Bogdan, 24. 4. 1984, nakl. in razkl. —

TOZD BLAGOVNI PROMET SLOVENJ GRADEC

Kresnik Silva, 23. 4. 1984, administrativna dela, —

INTERNA BANKA SLOVENJ GRADEC

Miheljak Marija, 3. 4. 1984, direktor Interne banke, na DSSP

DELOVNA SKUPNOST ZA OPRAVLJANJE DEL SKUPNEGA POMENA SLOVENJ GRADEC

Baškovič Marjan, 15. 4. 1984, vodja investicij, umrl
 Borovnik Drago, 30. 4. 1984, projektant in nad. organ za nizke gradnje, TOZD gozdarstvo Mislinja



KULTURNI VEČER LESNE TUDI V ČRNI

Pred nabito polno dvorano so člani kulturnega društva Gozdar Črna in oktet Lesna brezhibno izvedli program. Kulturni večer so organizirale osnovne organizacije sindikata temeljnih organizacij Lesne v občini Ravne v počastitev dneva zmage. Ob tej priložnosti so podelili priznanja domicilnega odbora OF partizan-skim domačijam z območja Črne na Koroškem.

I Robnik

VISJEŠOLSKI ŠTUDIJ NA VTS MARIBOR CENTER ZA ŠTUDIJ OB DELU V TITOVEM VELENJU

Visoka tehniška šola Maribor je v šolskem letu 1984/85 razpisala vpis za študij ob delu na centru v Titovem Velenju in sicer na oddelku za elektrotehniko in strojništvo, za prvi letnik pa tudi za gradbeništvo in kemijo. Študij bo šola organizirala le, če bo prijavljenih za vsako skupino vsaj 25 kandidatov.

Podatke o študiju, vpisne pogoje ter podatke o finančnih obveznostih najdete v BILTENU ZA NOVICE REDNEGA ŠTUDIJA IN ŠTUDIJA OB DELU v izobraževalnem centru Lesne.

Skrajni rok za oddajo prijave je 9. julij 1984. Prijave pa lahko študentje pošljejo na VTS Maribor ali na center srednjih šol TOZD EKŠ Titovo Velenje.

Izobraževalni center

OBVESTILO

Društva invalidov občin koroške krajine organizirajo pod pokroviteljstvom med-občinskih svetov SZDL in sindikatov

**v soboto, 9. junija 1984,
 na letališču v Turniški vasi
 pri Slovenj Gradcu
 kulturno rekreacijsko srečanje
 s pričetkom ob 10. uri.**

Na prireditve vabimo tudi člane drugih socialno humanitarnih organizacij in zainteresirane občane.

Organizacijski odbor



SLOVO OD ALOJZA POROČNIKA

Prišla bo pomlad, učakal bi jo rad... Tako je razmišljal marsikdo v letošnji dolgi in hudi zimi, ki je ni hotelo biti konec. A prav na pragu te pomladi se je 5. 4. 1984 tragično končalo življenje Alojza Poročnika p. d. Lapana iz Kozjega vrha pri Ojstrici za posledicami traktorske nesreče, kateri je pred desetimi leti le za las ušel.

Rodil se je 18. 6. 1936. Eden brat je starejši kot Lojz, dva brata in sestra pa so mlajši. Že zelo zgodaj so izgubili, naj-

prej mater, nato pa še očeta. Bratje in sestre so odšli v dolino, Lojz pa se je oprijel kmetovanja na skopi in težavni Lapanovi freti. Kljub trdemu delu je bil vedno vesele narave, zato je bil camer na številnih ohcetih, dokler se ni 13. 6. 1964 tudi sam oženil z Branjelovo Ivanko. Žena mu je rodila dva fanta in dve deklici. Težko je v nekaj besedah predstaviti njegove uspehe, ki jih je dosegel v skromnih razmerah skupaj z družino in svojci. Postavil je novo hišo in skedenj in nabavil razne pripomočke, od katerih mu je eden vzel življenje.

Prišla je pomlad in za njo poletje, polje pa bo zaman čakalo njegove pridne roke. Delo bodo nadaljevali žena in potomci, ki jim je vcepil ljubezen do kmečkega dela.

Kako priljubljen je bil Lojz med sosedi, svojci, prijatelji in znanci, je dokazal njegov pogreb.

Dragi Lojz, naj ti bo lahka zemlja.

Prijatelji



V SLOVO SODELAVCU ANTONU ŠMONU

Vsaka smrt se upira misli in besedi, toliko bolj, če je prezgodnja.

Vendar ob tej neizmerljivosti gorja v srcu in mislih, sleherna beseda postane odveč, vsaj tista, ki je po merilih živih običajno v slovo mrtvim. Njim vsem in z njimi Toniju, je vsaka naša beseda neznan večni molk, za katerega se ni odločil sam.

Morda smo dolžni besedo sebi, njegovim prijateljem, sodelavcem in vsem tistim, ki so ga imeli radi zaradi njegove marljivosti in prija-

teljstva. Za Tonijem je ostala prehojena pot, ostala je njegova misel in življenjski cilj, ki ga je zastavil. Sredi dela se je čas zanj ustavil, globoko je zakopal vse svoje načrte in želje.

Težko je, kadar izgubi kolektiv delavca, še težje pa je, če izgubi dobrega delavca, kot je bil Toni.

Rodil se je 13. 1. 1939 v Sentjanžu. Industrijsko poklicno šolo je končal leta 1956 na Ravnah. Z ženo Marijo si je ustvaril srečno družino.

Nikdar ni pozabil svojih obveznosti do dela, opravljal ga je vestno in z željo, da bi ga opravil še bolje, kot je bilo marsikdaj potrebno.

Zaradi izgube marljivega delavca je nastala prevelika praznina v kolektivu, težko pa bo zakrpati to izgubo tudi v srcih prijateljev, sorodnikov in znancev, ki bodo v svojem spominu nosili njegov lik in prijateljstvo.

Za vse, kar je storil za naš kolektiv, se mu zahvaljujemo. V srcih bo ostal med nami.

KOLEKTIV TIP

ZAHVALA

Ob boleči izgubi našega draga moža in očeta

OTONA ŠTRUCA P. D. RIHČENA

se iskreno zahvaljujemo vsem sosedom, sorodnikom in znancem, ki so nam v težkih dneh stali ob strani, nam nudili pomoč, sočustvovali z nami, darovali cvetje in ga pospremili na njegovi zadnji poti. Hvala godbenikom iz Mute. Hvala tudi govornikom za poslovilne besede ter obratu za kooperacijo Radlje za izkazano pozornost.

Vsi njegovi

POPRAVEK

V prejšnji številki VIHARNIKA je v tekstu KOPE SE BODO RAZVIJALE NAPREJ na strani 10 napaka. Napisano je, da bo počitniške hišice na Pohorju gradil Gradis.

Počitniške hišice bo gradil KOGRAD Dravograd.

Obema delovnim organizacijama se opravičujemo.

uredniški odbor

ZAHVALA

Ob težki izgubi našega dobrega moža, očeta, dedka Ferdinanda Kavnika iz Razbora, po domače Kavnika, se iskreno zahvaljujemo vsem sorodnikom, sosedom, znancem in prijateljem, ki ste ga v tako velikem številu pospremili na zadnjo pot, mu darovali vence in cvetje.

Hvala govorniku Ivanu Pačniku za hišno slovo ter lovske-mu pevskemu zboru iz Podgorja za zapete žalostinke ter vsem sosedskim lovskim družinam za častni lovski obred in lovski pozdrav ob odprtem grobu.

Hvala krajevni skupnosti Podgorje in Avgustu Holcu za govor ob odprtem grobu, župnikoma iz Podgorja in Pameč za opravljen pogrebni obred, tovarišu Francu Vahterju, ki je v tako slabem vremenu prinesel prapor koroških borcev za severno mejo.

Še enkrat iskrena hvala vsem skupaj.

Zalujoča žena Marija, sinova Franc in Jožef, ter hčerka Marija z družinami.

Štefka MELANŠEK

USODNO SREČANJE

Ko sem ga srečala prvič, mi je bil všeč.
Ko sem ga srečala drugič, sem ga imela rada.
Ko sem ga srečala tretjič, sem se zaljubila in ga zazelela.

Ko me je prvič pogledal, sem bila srečna,
Ko me je prvič objel, sem bila blažena.
Ko me je prvič poljubil, sem splavala v oblake in želela tam ostati.

Ko sva se prvič sprla, sem bila izgubljena.
Ko sva se drugič sprla, sem bila nesrečna.
Ko sva se tretjič sprla, sva se razšla in bila sem zopet srečna.

Marijana LESIČNIK