Največji slovenski dnevnik v Zedinjenih državah

Velja za vse leto ... $3.50
Za pol leta $2.00

GLAS NARODA

List slovenskih delavcev v Ameriki.

The largest Slovenian Daily in the United States

Issued every day except Sundays and Legal Holidays.
50,000 Readers

TELEFON: 4687 CORTLANDT. Entered as Second Class Matter, September 21, 1903, at the Post Office at New York, N. Y., under the Act of Congress of March 3, 1879. TELEFON: 2876 CORTLANDT.

NO. 279. — ŠTEV. 279. NEW YORK, TUEŠDAY, NOVEMBER 27, 1917. — TOREK, 27. NOVEMBRA, 1917. VOLUME XXV. — LETNIK XXV.

Angleško bojišče.

Angleži so zavzeli postojanke na višinah, ki nadvladujejo Cambrai. Francozi so pomagali gen. Haigu.

True translation filed with the post master at New York, N. Y. on Nov. 27, 1917, as required by the Act of October 6, 1917.

London, Anglija, 26. novembra. Nemčija je opustila vse poskuse, da zopet zavzame gozd Bourlon in to vsaj zasedaj. Visoki greben gozda, ki se nahaja pri Cambrai, je ostal v rokah Angležev.

Odkar so se izjalovili zadnji nemški protinaskoki do včeraj, popolnoči, je poročal maršal Haig, da ni sovražnik niti najmanj poskušal napasti novo pridobljene angleške postojanke.

Veliki boji se vrše tudi na drugih točkah ob celi črti prodiranja maršala Haiga, vendar pa ni bilo dosedaj opaziti nobenih končnih uspehov. Vse kaže, da je nastopil premor v veliki bitki ob Cambrai.

Kljub temu pa francoske čete generala Petaina uspešno pomagajo angleškim četam in njih gibanjem, dočim si Nemci na vse načine prizadevajo spraviti na bojišče zadostno množico vojakov.

Francija je izvedla včeraj oster in nepričakovan udarec na fronti pri Verdunu. Posledica tega je bila, da so vzeli prve in druge pozicije sovražnika ter zajeli 800 nemških vojakov, vsled česar je francoska črta napredovala za več kot dve milji.

Ozemlje, katerega so zavzeli, je zelo važno, ter se nahaja severno od znamenitega griča št. 344.

Danes se poroča, da se vrše še nadalje ostri boji.

Sedaji teden bo značilen kot prvi praktični poiskus splošnega edinstva, skupnega delovanja ter povspešenja vseh zavezniških načrtov, da se prepreči vdejstvovanje nemških načrtov ter obenem ustvari centralno kontrolo.

Nova medzavezniška konferenca bo delovala v tem smislu.

Predsednik Wilson je dal potom svojega odposlanika polkovnika House ter generala Blissa izraza ameriškemu mnenju, Delo teh mož je največje vrednosti v delu za združenje cele zavezniške sile.

Ameriška misija je imela dalekosežen upliv na vse načrte zaveznikov. Angleški in francoski odposlanci so prišli vsled govora ameriške misije na popolnoma druge ideje ter so bili prepričani, da je treba skupnega delovanja in da je Amerika popolnoma nesebično stopila v vojno izključno v namenu, da pomaga resnici do praviee.

Vsled tega bo glas Amerike tako v medzavezniški konferenci kot pri končnem pariškem vojnem svetu, največjega pomena in upliva.

Prvo zasedanje odposlancev zaveznikov bo imelo za predmet edinole vojaške zadeve. Predvsem bodo na odkriti in neusmiljen način premotrili slabe točke v vojnem ustroju zavezniških držav. Prav posebno se bodo ozirali in premotrivali vse stvari, ki se tičejo izgube. Skušali bodo preprečiti nepotrebne in škodljive poskuse, ki ne prinašajo nobenih koristi.

Vdrugič bodo prišli na površje načrti glede bodočega vojevanja vojne na podlagi ene same fronte.

V mislih imajo delikatno ustrojitev vojne, vsled katere bo mogoče izvršiti v najkrajšem času vse podrejene načrte vspričo menjajočih se razmer na fronti. Končno bo prišla kot vojna odredba na vrsto Amerika, od katere bodo zahtevali določitev in ugotovitev njenih vojnih ciljev.

Ameriška pomorska baza.

True translation filed with the post master at New York, N. Y. on Nov. 27, 1917, as required by the Act of October 6, 1917.

Washington, D. C., 26. nov. — Mornariški department z današnjim poročilom o odlikovanju nekega ameriškega mornarja naznanja, da je ameriška mornariška baza v tujih vodah v Brestu na Francoskem. Ko se je nekemu višjemu uradniku povedalo o tem odkritju, ni nasprotoval objavi.

Do zdaj je bila navada tega departmenta, da je držal take stvari tajno.

Nemčija in boljševiki.

Berlin in Petrograd sta v zvezi po brezžičnem brzojavu. — Poročila niso cenzurirana. — Premirje?

True translation filed with the post master at New York, N. Y. on Nov. 27, 1917, as required by the Act of October 6, 1917.

Kodanj, Dansko, 26. novembra. Kakor pravi neko poročilo iz Haparande, bodo poslaniki zavez. držav v Petrogradu zahtevali svoje potne listine, ako prične Rusija pogajanja za separaten mir.

Washington, D. C., 26. nov. — Po poročilih, katere je sprejel državni department danes od ameriškega poslanika Francisa, sta Berlin in Petrograd prvič, odkar se je začela evropska vojna, v zvezi po brezžičnem brzojavu. Ta poročila kažejo, da je cesarska nemška vlada sprejela mirovno ponudbo boljševikov bolj resno in da je Wilhelmstrasse obrnila pozornost na položaj v Rusiji.

Berlin dovoljuje nemškim uradnikom, da se pogajajo z ljudmi, kakor je Nikolaj Lenin in Leon Trocki, ne da bi bila njihova občevanja cenzurirana. To daje berlinski vladi in boljševikom priložnost, da se tajno in podrobno pogajajo; to pomeni, da so se obnovile diplomatične zveze med Nemčijo in sedanjo vlado Rusije.

Državni department tudi naznanja, da so Združene države prejele ponudbo za premirje, kar so jo boljševiki poslali vsem vladam bojujočih se narodov.

Poslanik Francis je poslal poročilo, kjer pravi, da severni armadi v Rusiji primanjkuje hrane. To zadnje pročilo je ugodno za nemške načrte.

Prvi Leninov razlog proti nadaljevanju vojne je, da bi bilo mogoče rešiti živilski problem, ako bi se vojaki vrnili s fronte. Z ozirom na izdajalski Leninov dogovor z Nemci je mogoče, da bo poskušal izstradati rusko armado, da se bodo pokorile in šle iz bojne vrste. Zadnja poročila pravijo, da se to že izvršuje, kar se tiče severne armade.

Ponudba boljševikov za premirje je že v rokah predsednika Wilsona, ki jo bo zavrnil, ali pa ignoriral. Gotovo pa je, da je Wilson ne bo smatral, da je prišla od vlade, ki predstavlja ruski narod.

Ponudba predlaga premirje na vseh frontah za dobo treh mesecev. Med tem časom naj bi se vršila pogajanja za takojšnji mir. Koncem tega časa naj bi mirovni zastopniki poročali svojim vladam.

Združene države se bodo prej posvetovale z zavezniškimi vladami, predno bodo odgovorile na mirovno ponudbo boljševikov. Odgovor bo skoro gotovo tak, da vlada na noben način ne priznava boljševikov kot rusko vlado.

Predsednik bo odgovoril ali s proklamacijo na ameriški narod ali pa s poslanico na kako zavezniško vlado, ki ima isto ponudbo.

Posojilo Belgiji.

True translation filed with the post master at New York, N. Y. on Nov. 27, 1917, as required by the Act of October 6, 1917.

Washington, D. C., 26. nov. — Državni zakladničar McAdoo je danes naznanil, da je bilo Belgiji dano posojilo v znesku 7 in pol miljona dolarjev. Skupno posojilo Belgiji znaša sedaj 65 miljonov 900 tisoč dolarjev, vsem zaveznikom pa 3 miljarde 883 miljonov in 900 tisoč dolarjev.

Senatorji so se vrnili s fronte.

True translation filed with the post master at New York, N. Y. on Nov. 27, 1917, as required by the Act of October 6, 1917.

Atlantsko pristanišče, 26. nov. Osem članov kongresa, ki so obiskali vojno fronto v Franciji in Belgiji, se je danes vrnilo na ameriškem parniku.

Danile V. Stephens iz Nebraske je rekel, da je družba obiskala bojno črto od Švice do morja. Trajalo je 13 dni v avtomobilih. Kongresnik je izjavil, da so velikanska francoska in angleška dela napravila nanje globok vtis.

GEORGES CL EMENCEAU,
novi francoski min. predsednik.

Car je bil varan.

Rusija je po zvijači šla v vojno. Suhomlinov in tovariši priznavajo, da niso izvršili povelja.

True translation filed with the post master at New York, N. Y. on Nov. 27, 1917, as required by the Act of October 6, 1917.

Kodanj, Dansko, 26. novembra. Izvod danskega lista "Ekstrabladet" piše, kako so ruski ministri varali carja v onih usodepolnih dneh julija 1914.

To se razvidi iz izpovedb prejšnjega ruskega notranjega ministra Sasonova, tedanjega šefa ruskega generalnega štaba generala Jamuškeviča in vojnega ministra Suhomlinova, ki je pozneje prišel pred sodišče.

Oficjelno poročilo je izšlo v ruskem listu "Novoja Vremja". V prestavi se glasi:

"Bilo je 30. julija 1914, ko je bivši car prejel brzojavko cesarja Viljema, ki ga je prosil, da naj vstavi rusko mobilizacijo. Car je takoj telefoniral šefu generalnega štaba, generalu Januškeviču ter mu je ukazal namesto splošne mobilizacije, da naj izvede samo delno mobilizacijo proti Avstriji.

Ko je Januškevič prejel to povelje, je takoj šel k ministru notranjih zadev Sasonovu, s katerim je imel konferenco. Kakor sta ta dva izpričala, sta šla k vojnemu ministru Suhomlinovu. V svoji pismeni izjavi priznavajo, da so ti trije minitsri v manj kot desetih minutah odločili, da ni mogoče pokoriti se carjevemu povelju in prenehati z mobilizacijo, kar bi bilo po njihovem mnenju proti interesom Rusije.

General Suhomlinov je tudi izjavil:

"Bilo je popolnoma nemogoče da bi bil vstavil mobilizacijo. Kaj bi se bilo zgodilo z Rusijo, ako bi bil to storil? Nikdo razun mene, ni mogel presoditi nemožnost te situacije. V istem času pa sem tudi uvidel strašno težo, katero sem sprejel na svoje rame."

Vojni minister je tudi priznal, da je 29. julija, ko je imel v svojem žepu že povelje za mobilizacijo, dal nemškemu vojaškemu atašeju častno besedo, da se ne bo izvršila splošna mobilizacija, ali pa da je že v teku."

[redacted]

Italjansko bojišče.

Velika bitka, ki se vrši v gorah, se baje obrača v prid branilcem. — Delovanje artilerijskega ognja.

True translation filed with the post master at New York, N. Y. on Nov. 27, 1917, as required by the Act of October 6, 1917.

Italjanski glavni stan v Severni Italiji, 26. novembra. — Velika bitka, ki se vrši na enajst milj dolgem ozemlju med Brento in Piavo, se bo najbrže končala z uspehom branilcev in Italije.

Boji so neizrečeno krvavi in ostri.

Armade so se spoprijele v smrtnem objemu. Italjani niso le branili svojega ozemlja, temveč so tudi v zadnjih 48 urah pričeli z ofenzivo. Njih veliki topovi so brez prestanka deževali izstrelke na nemške in avstrijske črte. Domnevajo, da je izgubil sovražnik tekom dveh zadnjih tednov 30,000 mož, vendar pa ni opaziti nobenega pomanjkanja njegove ofenzivne sile. Z veliko silo so poslali na bojno polje ojačenje za ojačenjem, ter jih vrgli v bojno črto. Nek gorski greben je izmenjal postojanke trikrat tekom včerajšnjega dne. Skale so dobesedno razbili in razstrelili sredi strašnega artilerijskega ognja na obeh straneh.

Italjanski aviatiki, ki so krožili nad sovražniškimi pozicijami, so izvršili naravnost čudežna dela glede ugotavljanja avstrijskih in nemških artilerijskih pozicij.

Njihove ugotovitve so dale laški artileriji priliko, da je otvorila smrtni ogenj na sovražnike.

V neki poziciji so našli danes Italjani več avstrijskih topov, katere so razbile italjanske granate.

Kljub temu pa je treba pripomniti ter se ne sme omalovaževati dejstva, da je položaj glede Italije še vedno resen, da pa je morala laške armade in njenih častnikov mogoče boljša kot je bila kdaj tekom celega poteka sedanje vojne in da se vsled tega smatra situacijo za rešeno.

Washington, D. C., 26. nov. — Vojaški atašeji zaveznikov ugotavljajo z ozirom na razmere v Italiji, da bo končno mogoče vstaviti prodiranje tevtonskih zavojevalcev potom napredujočega gibanja čet na planotah Beneške.

Italjanska tretja armada drži kot en mož celo črto ob reki Piave, in sicer brez vsake dejanske pomoči od strani Angležev in Francozov, ki še niso dospeli na lice mesta.

Amerika in Avstrija.

Senatorji zahtevajo, da se napove vojna zaveznicam Nemčije. Predsednikova poslanica o Avstriji.

True translation filed with the post master at New York, N. Y. on Nov. 27, 1917, as required by the Act of October 6, 1917.

Washington, D. C., 26. nov. — Domneva se, da bo predsednik Wilson prihodnji pondeljek v svoji poslanici pred kongresom razložil vsa različna vojna dejanja Avstrije proti tej deželi.

Državni department je danes objavil, da je po kablu naročil ameriškemu konzulu v nekem pristanišču ob Sredozemskem morju, da naj dožene identiteto podmorskega čolna, ki je potopil prejšnji teden ameriški parnik "Schuylkill."

Ne bi bilo povoda za tako preiskavo, ako bi se domnevalo, da je bil nemški podmorski čoln. Vzroka pa je dovolj, da se misli, da je podmorski čoln pripadal avstrijski mornarici.

Izpraševanje rešene posadke bo obrnjeno posebno na periskop. Ako je imel periskop belo in črno špiralo, potem je gotovo, da je bil avstrijski podmorski čoln. Na ta način Avstrija razločuje svoje podmorske čolne od nemških.

Ako bi se sedaj cela zadeva prepustila kongresu tudi brez predsednikova priporočila, tedaj bi gotovo bila sprejeta resolucija, da se izjavi, da obstoja vojno stanje z Avstrijo. Senator Stone, ki je nasprotoval vojni napovedi Nemčiji, sedaj podpira vojno napoved zaveznicam Nemčije.

Danes je rekel:

"Med predsednikom in izvrševalnimi odbori vlade mora biti sporazum, predno se napravi kak korak.

Toda zdaj smo že dejansko v vojni z zaveznicami Nemčije. Situacija je nenavadna. Mislim, da bi položaj postal priprostejši, ako se napove vojna zaveznicam Nemčije.

Slišal sem, da je nekaj, ako ne mnogo avstrijskih čet na zapadnem bojišču. Te se bodo prej ali slej bojevale proti ameriškim četam; te dve sili bodeta streljali ena na drugo. Pri vsem tem pa so Avstrijci v hudih bojih z Italijo, ki je naša zaveznica, ravno tako kot Francoska ali pa Anglija."

Senator Lewis, imenovan demokratični bič, je tudi rekel, da je potrebno, da se prizna dejansko vojno stanje med Združenimi državami, Avstrijo in Turčijo. Rekel je:

"Ob istem času, ko se bo napovedala vojna Avstriji, ne dvomim, da se bo dela'a razlika med Avstrijci, Madžari in Čehi. Madžari in Čehi so že davno želeli postaviti lastno demokratično vlado. Ravno tako moramo tudi razločevati med Nemci in Poljaki."

..Senator Lewis je tudi priporočal postavo, po kateri se more vzeti državljanstvo vsakemu naturaliziranemu, ki ne podpira vlade.

SLOVENSKA VESELICA.

Jutri, t. j. v sredo 28. novembra na predvečer Zahvalnega dne priredi slovensko pevsko društvo "SLAVEC" zabavni večer pri slovenskem gostilničarju Vinku Zevniku, 193 Knickerbocker Ave., Brooklyn, N. Y. "Slavec" ima v svojemu programu najlepše narodne in umetne slovenske pesmi, ki bodo gotovo ugajale vsakemu. Mr. Zevnik bo pokazal vso svojo gostilničarsko umetnost ter nam bo postregel z dobro vinsko kapljico in pristnimi kranjskimi klobasami. Izžreban bo lep dobitek, katerega vsakdo lahko porabi, na dražbi pa bo prodana lepa pitana goska. Tudi za ples bo vse preskrbljeno. Nudi se nam tedaj zopet lepa zabava. Na svidenje!

Izjavljajo, da bodo poskušali zavezniki močno gibanje ter s tem prisilili Nemce, da se umaknejo.

Italjanski častniki, ki se nahajajo tukaj, so danes izjavili, da se nahaja bitka ob reki Piavi šele v pričetnem razvoju in da se ne sme reči vnaprej, kako bo ta bitka izpadla.

Vojna z Avstrijo?

Skoraj gotovo bodo Združene države napovedale vojno Avstriji. — Wilsonovi svetovalci.

True translation filed with the post master at New York, N. Y. on Nov. 27, 1917, as required by the Act of October 6, 1917.

Washington, D. C., 25. nov. — Vojna napoved Združenih držav vsem zaveznicam centralnih držav je skoro gotova. To se zatrjuje od strani najvišje avtoritete. Wilsonovi svetovalci so mnenja, da bo priporočil kongresu, da se ta nenavadni položaj Združenih držav z ozirom na Avstrijo, Turčijo in Bolgarijo opusti in se razglasijo javne sovražnosti.

Kakor se sklepa po utisih nekaterih senatorjev in poslancev, ki so se že vrnili v Washington zaradi novega zasedanja, je kongres odločno za to, da se napove vojna.

Toda ne oziraje se na razpoloženje v kongresu, se pričakuje, da bo predsednik odločil, ako naj Združene države napovedo vojno Avstriji, Turčiji in Bolgariji. Senatorji in poslanci, ki so se vrnili v Washington, so priznali, da se bo takoj napovedala vojna, ako bo predsednik kongresu to priporočil. Ako pa ne bo priporočil, ali pa bi sam temu nasprotoval, pa četudi bi kongres to zahteval, bo zadostovalo, da se zavrže.

Iz zanesljivega oficjelnega vira pa se je danes izvedelo, da je predsednik mnenja, da je iz različnih vzrokov potrebno, da se razglasi vojno stanje med Združenimi državami in zaveznicami Nemčije.

Glavni vzrok, da je napoved potrebna, je to, da se bodo Združene države, ko bodo imele veliko armado v Evropi, morale bojevati tudi z Avstrijo na zapadni fronti.

Drugi vzrok pa je, ker Združene države želijo v polni meri podpirati stalni medzavezniški vojni svet, da se združijo vse sile narodov, ki se bore proti cetralnim državam.

Namigavalo se je na sedanje stališče Združenih držav, ki se nahajajo v vojni samo z Nemčijo in niso prekinile niti diplomatičnih zvez s Turčijo in Bolgarijo, ter se zatrjuje, da bi to bila velika ovira temu svetu, kadar bo sestavljen.

Mogoče bo potrebno, da se ameriške oborožene sile postavijo za laško fronto, ali pa proti Turčiji, kar bi spravilo vojni svet v zadrego in sicer zaradi tega, ker ni bila napovedana vojna med Združenimi državami in zavezniki Nemčije.

Drug slučaj sedanjega položaja pa je tudi, da ima Bolgarija še vedno svojega zastopnika v Ameriki.

Prostovoljna cenzura, katero so sprejeli narodni časnikarji, da se zataje vse novice, ki bi mogle koristiti sovražniku, je v velikem obsegu ovirana, kajti bolgarsko poslaništvo lahko prejema vsa taka poročila.

Tatjana v Ameriki.

Washington, D. C., 26. nov. — Včeraj so prinesli ameriški listi vest, da prihaja v Združene države druga hči odstavljenega ruskega carja Nikolaja, 20-letna Tatjana Romanova, ki bo delovala za ruski Rdeči Križ. Ruski poslanik preiskuje zadevo, v koliko je na tem resnice.

Poročila pravijo, da je Tatjana ušla iz ujetništva v Tobolsku, kjer je zaprta carjeva rodbina, ter je skozi Mandžurijo in Japonsko prišla v Združene države. Nekatere osebe v New Yorku, ki so v prvi vrsti odgovorne za to vest, trdijo, da jim je bilo že davno znano, da pride gdč. Romanova v Ameriko in da imajo za to dokaze.

Položaj v Italiji.

Življenje v Italiji je bilo nekoč ceneno, sedaj je pa doseglo stopnjo, ki nima primere v zgodovini.

True translation filed with the post master at New York, N. Y. on Nov. 27, 1917, as required by the Act of October 6, 1917.

Rim, Italija, 26. novembra. — (Poročilo Ass. Press). — Italija bo v tej zimi stopila na stališče, ene najdražjih držav, ki so sedaj v vojni, iz ene najceenejših, kar jih je bilo pred vojno gleden ce živil.

Smatrajo, da so zato odgovorni predvsem špekulanti glede vseh potrebščin, ki drže blago nazaj ter ga prodajajo za nevrjetno visoke cene in za prilično 50 odstotkov dražje kot v Franciji.

Volneno blago, ki je stalo preteklo poletje dva dolarja do štiri dolarje jard, prodajajo zdaj v istih prodajalnah od pet do deset dolarjev jard.

Ženske obleke so se glede cen podvojile ali potrojile, pri čemur so prizadeti edinole prodajalci sami. —

Prodajalci oznanjajo naslednje: Če ne kupite sedaj, ne boste mogli dobiti pozneje pozimi blaga, in tudi v slučaju, da bi hoteli plačati višje cene.

Pohištvo druge vrste ter zelo slabo izdelano, posebno pa postelje, žimnice, preproge, stole in mize, prodajajo za ceno, ki so jo prej zahtevali za novo pohištvi.

Žimnice, katere so prodajali preteklo zimo po deset dolarjev, stanejo sedaj dvajset dolarjev.

Stroški za navadno hišno življenje so se podvojili. Jajca, ki so stala prej tri cente komad, prodajajo sedaj za sedem do devet centov.

Svežo zelenjavo prodajajo skoraj tako drago kot sveže meso. Surovo maslo stane približno 75 centov funt. Sladkor je po 34 centov funt, dočim je dosegla kava višino 80 centov za funt.

Svinjina in prekajeno meso je popolnoma izginilo, ker je predrago, da bi ga sploh kdo kupil.

Oatmeal prodajajo po trideset centov funt.

Ker je bila Italija popolnoma oropana svojih gozdov, katere bi lahko uporabila sedaj za kurjavo, stane premog celih 70 dolarjev tona. —

Les prodajajo po deset centov funt.

Električna razsvetljava, ki je stala prej 15 centov na kilovat, stane sedaj 70 centov.

Cene v hotelih za preskrbo so narasle od pet na osem dolarjev na dan. Te cene bi smatrali pred sedanjo vojo v Italiji za naravnost nevrjetne.

Sleherni odgovor na vsa tozadevna vprašanja je: — Sedaj je vojni čas!

Duhonin se ne umakne.

True translation filed with the post master at New York, N. Y. on Nov. 27, 1917, as required by the Act of October 6, 1917.

Petrograd, Rusija, 25. nov. — General Duhonin je odklonil oddati poveljništvo praporščaku Krylenku ter je zagrozil, da ga bo aretiral, ako pride v glavni stan. Krylenko je odpotoval nocoj v glavni stan.

Boljševiki so imenovali polkovnika Muravijeva za vojnega ministra.

Predlagana Černova koalicijska vlada je propadla, ker je niso podpirali vojaški odbori.

Kadetna stranka in ustavni demokrati so izdali izjavo, da se mirovna ponudba, katero so izdali boljševiki, ne more smatrati, da predstavlja voljo ruskega naroda.

Vojaki, vojni ujetniki, sorodniki, prijatelji in znanci.

Poskrbujemo denarna izplačila v Franciji, na Angleškem, v Rusiji in Italiji.

Kadar nam pošljete denar, priložite tudi dopisnico ali pismo, katero ste prejeli od tam, kjer se ima plačilo izvršiti; na ta način nam pomagate sestaviti pravilni naslov.

TVRDKA FRANK SAKSER,
82 Cortlandt St., New York, N. Y.

"GLAS NARODA"

(Slovenian Daily.)

Owned and published by the

SLOVENIC PUBLISHING COMPANY

(a corporation.)

FRANK SAKSER, President. LOUIS BENEDIK, Treasurer.

Place of Business of the corporation and addresses of above officers: 82 Cortlandt Street, Borough of Manhattan, New York City, N. Y.

Na celo leto velja list za Ameriko in Canado	$3.50	Za celo leto za mesto New York	$5.00
Za pol leta	2.00	Za pol leta za mesto New York	3.00
Za četrt leta	1.00	Za četrt leta za mesto New York	1.50
		Za inozemstvo za celo leto	6.00

"GLAS NARODA" izhaja vsak dan izvzemši nedelj in praznikov.

"GLAS NARODA"
("Voice of the People")
Issued every day except Sundays and Holidays
Subscription yearly $3.50.

Advertisement on agreement.

Dopisi brez podpisa in osebnosti se ne priobčujejo.
Denar naj se blagovoli pošiljati po — Money Order.
Pri spremembi kraja naročnikov prosimo, da se nam tudi prejšnje bivališče naznani, da hitreje najdemo naslovnika.

Dopisom in pošiljatvam naredite ta naslov:
"GLAS NARODA"
82 Cortlandt St., New York City.

Telefon: 2876 Cortlandt.

Pomoč pohabljencem.

True translation filed with the post master at New York, N. Y. on Nov. 27. 1917, as required by the Act of October 6, 1917.

Na stotine predlogov je bilo stavljenih za nujno pomoč vojnim pohabljencem v tej deželi in vseh drugih bojujočih se deželah.

Vprašanje je postalo tekom časa stvar običajnega razgovora.

Presenečenje, ki ga porodi cela groza vojne, ima kot posledico skrajno simpatijo.

Mi čitamo o slepih možeh, o možeh brez rok, kateri so se naučili koristnih stvari, in naše misli, mesto da bi se obrnile vstran, se nehote obračajo k tem nesrečnežem ter skušajo najti pota, kako bi se jim molgo pomoči.

Kakorhitro pa se privadimo te misli, postajamo obcnem manj skrbni za te razmere in bolj praktični.

Mi ne zahtevamo že vnaprej, da je potrebna skrb za vojne pohabljance, katere bi spravili v posebne zavode, razen v namenu, da se jih poučuje v gotovih predmetih.

Večina nas bi naprimer prav gotovo ne odobravala zadnjega angleškega načrta glede vojnih pohabljencev, ki se tiče industrijalnih podjetij, kjer bi te nesrečneže zapustili ter spravili v eni skupini na delo, nakar bi jih izrabili v veliko korist njihovih delodajalcev.

Noben pohabljenec, razen, če je njegovo telo in razen če so njegovi človeški instinkti uničeni, bi ne privolil v tako življenje.

Naravno stremljenje človeka je, da se nahaja v svetu, z vsemi različnostmi in vsemi težkočami sveta.

Noben normalni človeški duh ne more prenesti življenja kot ga žive v zavodih. Vprašajte slepega berača, zakaj ima rajše ves svet na razpolago mesto vseh udobnosti in skrbnosti zavoda.

Vprašajte cestnega barantača, zakaj se ne nastani v kaki hiši, ki nudi varstvo ljudem njegove vrste.

Povedal vam bo, da ljubi neodvisnost svojega, dasiravno revnega življenja.

Taka pa je tudi stvar z vojakom.

On je mogoče ljubil tovarištvo v kampah, a on noče preživeti ostanek svojih dni v družbi pohabljencev in v ozračju, katerega so izpraznili vsega človečanstva, v ozračju, ki bi zahtevalo od njega več kot more sam prenesti.

Na vsak način je treba staviti na razpolago šole ter končno tudi domove za one, ki so popolnoma nezmožni dela.

Kljub temu pa je treba imeti svet odprt za vojne žrtve. —

Mi moramo absorbirati ljudi, ki so bili pohabljeni v vojni ter jih ne smemo odločiti od nas.

Čimprej pa nam pride ta misel v glavo, tem boljše in tem sposobneje bomo lahko skrbeli za naše vojne veterane.

Družba ali občina vojnih pohabljencev, vas revežev bi ne izpolnila niti v najmanjši meri naših obveznosti napram vojakom.

Vsled tega je treba opustiti že zdaj vsako teorijo ter je treba skrbeti, da se vrnejo pohabljeni vojaki v svoje domove kot možje in ljudje, ne pa kot živali, katere so v oskrbi gospodarja.

Dopisi.

Leadville, Colo.

Kakor povsod, je tudi k nam prišla zima in me zebe.

Kar se tiče dela, se moram še precej pohvaliti, kajti delamo vsak dan. Tudi plača ni preslaba: v jami se zasluži po $4, v topilnicah pa po $2.85 na dan. Če pa to plačo primerjamo z draginjo, je pa vseeno malo pičla.

Rojakom ne svetujem sem hoditi za delom, ker se težko dobi, ko se pa dobi, ti posuši kosti.

Leadvillski fantje smo skoro vsi naročeni na našega najboljšega prijatelja "Glas Naroda".

Pozdrav vsem Slovencem.

Naročnik.

Uniondale, Pa.

Popisati hočem našo farmersko naselbino, ki šteje zdaj devet slovenskih družin. Oddaljeni smo 7 milj od Forest City. Največ se pečamo z živinorejo, ker se nam še najbolje izplača.

Res je treba na farmah vedno delati, pa vseeno se bolj lahko živi na farmah, kakor pa v mestu, posebno zdaj, ko je taka draginja. Moke, sladkorja in soli še dobit ne moremo.

Vreme imamo prav spomladansko, živina se še vsa pase.

Sedaj je veliko delavcev in farmerskih gospodarjev poklicanih k vojakom in bo bolj slabo za ženske, ker bomo same ostale ter ne bomo mogle medu srkati.

Kje pa je g. Fr. Leskovic, da ni nobenega dopisa več od njega? Ali ga je res farmerca tako v kot potisnila?

Pozdrav vsem farmerjem in farmercam. Farmerca.

Pisma slov. vojakov.

Camp Jackson, Columbia, S. C.

Ker danes je ravno sobota in imam čas, sem se spet namenil pisati nekoliko o vojaškem življenju. Tu Vam pošiljam vzorce jedilnega lista zadnjih štirih dni.

Četrtek, 22. nov.

Zajutrek:
Oatmeal & Milk.
Beefsteak & Gravy.
French Fried Potatoes.
Coffee & Bread.

Kosilo:
Roast Beef.
Canned Sweet Potatoes.
Black-eyed Peas.
Tapioca Pudding.
Coffee & Bread.

Večerja:
Beef Hash.
Baked Sweet Potatoes.
Stewed Peaches.
Bread & Butter.
Hot Tea.

Petek, 23. nov.

Zajutrek:
Corn Flakes & Milk.
Brains & Eggs.
Fried Sweet Potatoes.
Coffee & Bread.

Kosilo:
Baked Beans.
Baked Irish Potatoes.
Pickles, Corn Bread.
Stewed Apples, Tea, Bread.

Večerja:
Beef Hash.
Macaroni & Cheese.
Lyonis Potatoes.
Hot Tea, Bread.

Sobota, 24. nov.

Zajutrek:
Beefsteak & Gravy.
Oatmeal & Milk.
French Fried Potatoes.
Coffee & Bread.

Kosilo:
Roast Beef & Gravy.
Candid Sweet Potatoes.
Apple Pie.
Bread & Coffee.

Večerja:
Beef Stew.
Baked Potatoes.
Lima Beans.
Butter, Syrup & Bread.
Hot Tea.

Nedelja, 25. nov.

Dobili bomo naslednje stvari:

Zajutrek:
Corn Flakes & Milk.
Liver & Bacon.
Fried Sweet Potatoes.
Bread & Coffee.

Kosilo:
Beef Pot Pie.
Candid Sweet Potatoes.
Creamed Onions.
Fresh Apple Coplers.
Bread & Coffee.

Večerja:
Beef Stew.
Potatoe Salad.
Butter & Bread.
Hot Tea.
Fuit Salad.

Takšno hrano imamo tu.

Ko sem bil pa regularnih vojakih, nismo imeli tako dobre hrane. Na mehiški meji je bilo dobro, če je bilo le dosti fižola in suhega špeha in največkrat tudi tega ne zadosti.

Tu nam ni treba iti v vrste, kakor po nekaterih taboriščih, da se dobi hrana, ampak imamo veliko jedilno sobo in vse primesejo na mize, potem si pa vsak vzame kolikor hoče na svoj krožnik. Vsega je obilo, samo paje in kekse dobi vsak enaki del. Nekateri vojaki odebelijo in drugim pa ne "paše" ter shujšajo v Stric Samovi armadi. Če tu ne dobi dosti in po volji, gre pa v vojaško prodajalno ter si tam kupi, kar mu srce poželi.

Tu imamo sedaj francoske in angleške častnike, da nas še bolj nauče, kako se bolj ljudje pobijajo. Kakor sedaj kaže, bomo morali iti kmalu Francozom pomagati. Meni je vseeno, če danes ali jutri; silim se ravno ne, toda sem vedno pripravljen boriti se za Ameriko in svobodo.

Prosim, če bi mi slovenska deklica iz Ambridge, Pa., poslala naslov, da ji odpišem na karto.

Srčen pozdrav vsem slovenskim sovojakom po Združenih državah.

Sgt. Anton Petris,
Co. C, 306th Eng.,
Camp Jackson, Columbia, S. C.

(Le pošljite še jedilni list za Thanksgiving day. Op. uredn.)

Nogales, Ariz.

Kmalu ne bi bil mogel pisati: nimam namreč nobenega peresa. Po vsi campi sem letel, predno sem dobil pero pa še to ni zanič. Prav posebnega nimam poročati, bom pa že kaj dobil, kar bi morda zanimalo naše slovenske vojake in tudi druge rojake.

Slučajno se ozrem na našo stotnijsko bulletin desko. Tam je stalo zapisano, da prirede dekleta višje šole (High school) v soboto zvečer velik ples. Hitro jo mahnem v moj brlog ter si najdem moje najboljše hlače. Potem jih zložim pravilno skupaj ter jih položim pod blazino, da se bodo zlikale do sobote. Mislim, da bomo imeli dobre čase; bom pa pisal potem, ker prehitro se bahati ni dobro.

Najrajše bi bil fotografist v Nogalesu sedaj. Nova postava ne pusti nobenega človeka v Mehiko ali iz Mehike brez potnega lista, na katerem mora biti slika dotične osebe. Lahko se razume, kako je dotični fotografist pokonci hodil po mestu. Jaz sem mu bil prav nevoščljiv in jezen sem na njega, ker mi je tako slabe slike napravil. Sicer mi je on zagotovo rekel, da je slika resnično moja, da pa ni njegova krivda, ako je slika slaba. Sedaj sem se pa še bolj razljutil na njega; vsem prijateljicam sem namreč poslal slike in niti ena mi ni odpisala več od tedaj. Jaz pa še ne odjenjam. Pisal bom še vsaki eno pismo, morda mi bo sedaj katera odgovorila.

Pripetila se mi je velika nesreča: izgubil sem svoje jedilno orodje, katero sestoji iz žlice, noža in vilic. Izgubil sem vse, sedaj ne znam, kako bom jedel. Sicer sem takoj naznanil na Supply Sergeanta, pa ta mi je rekel, da nima nič pri rokah, da pa bo dobil v par dneh. "Kaj, v par dneh?" ga vprašam začuden. "In jaz naj bom par dni, ne da bi kaj jedel?"

Izvedel sem od odličnega kuhinjskega diplomata, da bomo imeli sijajno pojedino na Zahvalni dan; poročilo še ni oficielno potrjeno, vendar pa resnično.

Nekaj bi bil pa kmalu pozabil. Dobil sem pismo od moje punce. Piše mi jako laskavo; sicer ne zna pisat slovensko, akoravno sem jo jaz učil skozi štiri leta. Piše mi več lepih reči, med drugim tudi, kdaj se zopet vrnem k nji ter da bi me že silno rada videla. Lahko si mislite, da sem bil zelo vesel tega pisma. Takoj sem tekel pismo pokazat mojemu prijatelju. Ko on prebere, se mi nasmeje prav pošteno ter mi pravi: "Kaj pa to! Ako bi ti videl moje pismo, katerega mi je pisala rojakinja in katero obsega deset listov na obeh straneh! Kaj bo to tvoje malo pismo! Za tako pismo še ne velja, da bi djal znamko za tri cente!" Tako mi je govoril moj prijatelj o mojem pismu. Ves poparjen sem šel v svoj brlog ter se vlegel na svoj "bunek" in mislil, kako bi dobil tudi jaz rojakinjo, katera bi mi pisala vsaj pet listov na eni strani.

Sinoči sem pa mislil, da bom dobil "medaljo". Bil sem na straži, kake pol milje od naše campe, na prostoru, kjer se hranijo vsakovrstne vojaške zaloge blaga in živil. Najbolj slabo je pa bilo, ker se je moj "post" nahajal skoraj ves na pokopališču. Morda ne bodete verjeli, je pa resnica. Ko hodim senintja, začujem okolu dveh ponoči hojo po travi sem od pokopališča. Poslušam in zopet hodim; bilo je že čuti stopinje blizu, zato se vstavim ter zakričim: "Stoj! Kdo tam?" Nobenega odgovora. Zakličem v drugič; ravno tako tudi brez odgovora. Mislil sem, da je kakšen nemški špijon, ali pa mrtvec. Lahko si mislite, kako so mi vstale ščetine na glavi! Najslabše je pa bilo to, da ni bilo nič meseca. Pozovem v tretjič: "Stoj!" Takrat je pa bila moja prikazen že zadosti blizu, da sem mogel razločit, da je krava. Da, bila je prava krava, taka, kakoršne so druge v Arizoni. Prav pošteno ji priložim na rebra s kopitom svoje puške ter ji tako plačam za ves prestani strah. Mislim, da bo drugič bolj pazljiva ter ne bo mene več v strah spravila.

Sedaj moram pa končati, ker je ravno "chow call" in jaz ne smem zamuditi nič. (Kako pa bodete jedli brez naminega orodja? Op. stavca.)

Pozdrav vsem rojakom in rojakinjam, izvzemši Avstrijake.

John Zabut.

Slov. pevsko podporno društvo "ZVON"

SEDEŽ V CLEVELAND (NEWBURG), OHIO.

UREDNIKI:

Predsednik: JOŽEF BLATNIK, 3582 E. 82. St., Cleveland, Ohio.
Podpredsednik: GUST STRAJNER, 993 E. 63. St., Cleveland, Ohio.
Tajnik: ANDREW ŽAGAR, 3704 E. 78. St., Cleveland, Ohio.
Podtajnik: ANTON GORENC, 7728 Osage Ave., Cleveland, Ohio.
Blagajnik: MIKE VEČEK, 3684 E. 78. St., Cleveland, Ohio.
Zapisnikarica: ROZI MAUER, 3622 E. 82. St., Cleveland, Ohio.

NADZORNI ODBOR:

MARY GLIHA, 3606 E. 78 St., Cleveland, Ohio.
MARTIN MARTINŠEK, 3539 E. 81. St., Cleveland, Ohio.
FRANK VEČEK, 3684 E. 78. St., Cleveland, Ohio.

BOLNIŠKI NADZORNIKI:

JOHN FONDA, 7825 Burke Ave., Cleveland, Ohio.
FRANCES ZABUKOVEC, 3684 E. 78. St., Cleveland, Ohio.

VRATAR:

LUDVIK GRUDEN, 3684 E. 78. St., Cleveland, Ohio.

Seja se vrši prvo nedeljo v mesecu ob 9. uri dopoldne v Mike Plutnel Ave. rani, 3611 E. 81. St., Cleveland, Ohio.

Nekaj o Enver paši.

(From The Evening Mail.)

Enver paša, znan pod imenom Enver bej, je bil eden glavnih voditeljev, ko se je strmoglavilo v Turčiji stare tradicije ter postavilo sedanjega sultana na mesto Abdul Hamida. Dasiravno je bil le sin služabnika v sultanovi palači, ga je vendar njegova ambicija dvignila visoko in do višin, katere so pomenile njegov padec. Po izvršeni protirevoluciji je posloval Enver bej kot glavni govornik in trobilo nove vlade.

Dočim se ga je smatralo za najbolj strašnega Turka, je stavohlepje vedno hujše in hujše revalo v njegovem srcu. Gledal je naprej, v bodočnost. Poročiti se? Da, tam je ležala pot do nezavzetnega stališča, kajti sultan je imel nečakinjo, ki je bila njegova ljubljenka, a še neporočena. Spomnil se je, da je vedel za nje navzočnost, ko sta bila še oba otroka na sultanovem dvoru.

Približal se je sultanu glede tega vprašanja leta 1911. Sultan se je obotavljal, kajti dočim je vedel, kako vpliven je ta mož in tako vpliven bo še ostal, je imel vendar družinski ponos in Enver bej je bil le sin služabnika. V sultanovem srcu je gotovo vrela jeza vspričo drznosti tega človeka, ki je hotel roko njegove nečakinje. —

Kljub temu pa se je sultan bal odkloniti prošnjo in v maju 1911 se je slavilo zaroko. Tri leta pozneje se je vršila poroka in tako dolgo zavlačevanje je pripisovati dejstvu, da se princezinja Nadže ni hotela poročiti s tako nizko rojenim človekom. Bilo je le na izrecno povelje njenega strica, da je končno privolila v poroko ter se s tem žrtvovala za blagor svoje družine.

Princezinja Nadže je bila ženska močnega duha. Ko se je razposlalo poročna povabila iz cesarskega harema, se imena ženina niti omenjalo ni. Besedilo je bilo naslednje: "Poroka njene cesarske cisokosti Nadže sultane se bo vršila 5. marca 1914 ob 10. uri zjutraj."

Ko se je oženil, je bil Enver bej na zenitu svoje slave. Skozi nekaj mesecev je bil vsaj za zunanji svet, isti mož, diktator, ponosen in mocan. Skozi precejšen čas po vstopu Turčije v vojno na strani Nemčije je stal Enver v prvi vrsti. Nato pa je počasi izginil s pozorišča.

Princezinja Nadže ga je izmučila. Vedno ga je spominjala svoje nesreče in ponižanja, ko je poročila njega, prisiljena od svojega strica, ki se je bal, da bi ga nekega dne Enver ne strmoglavil. Sedaj je Enver bej le še eden iz velike armade obžalovanja vrednih zatiranih zakonskih mož.

Poštna navodila.

Newyorški poštar Patten priporoča mestnemu občinstvu, da sodelujejo pri razpošiljanju božičnih daril ter naj pazijo na sledeča navodila:

Plačaj poštnino na vseh zavitkih.

Napiši popolni in jasni naslov.

Napiši ime in naslov odpošiljatelja na vsak zavitek.

Skrbno zavij vsak predmet ter ga varno poveži; toda ni ga treba zapečatiti, kajti zapečateni zavitki spadajo pod poštnino za pisma.

Zavarujte pošiljatve večje vrednosti.

Napiši "Merry Christmas", "Happy New Year", "With best wishes" in drugi se morejo pošiljati po paketni pošti. Vsi drugi pismeni dodatki pa so podvrženi pismeni poštnini.

NAZNANILO.

Iz urada društva SSPZ. št. 37 v Lowber, Pa., se naznanja vsem članom, da se polnoštevilno vdeleže prihodnje seje, ki se bo vršila dne 16. decembra ob 9. uri dopoldne v navadnem prostoru. Pri tej seji se bo volil odbor za prihodnje leto 1918.

Na seji dne 18. novembra je bilo sklenjeno, da, kdor se te seje ne vdeleži, se bo postopalo zajim po društvenih naredbah; izvzeti so le bolniki, ki so naznanjeni pri tajniku.

Torej pridite vsi, da potem ne bo nepotrebnega izgovora.

Bratski pozdrav!

John Ferjan, tajnik.

Rojake v ruskem in italjanskem ujetništvu prosim, če kdo ve za moje tri bratrance: JANEZA, MARTINA in ANDREJA DOBROVOLJEC, doma vsi iz Verda pri Vrhniki. Leta 1914 sta bila ranjena Martin in Andrej in kakor sem pozneje izvedel, sta morala iti zopet nazaj, od tistega časa nisem več izvedel o njih radi pretrgane poštne zveze. Janez je pa bil še koncem leta 1915 na soški fronti kot računski podčastnik in potem nisem več slišal od njega. Prosim rojake-ujetnike, če kateri ve o njih, da mi blagovoli sporočiti, kje se kateri nahaja, za kar mu bom zelo hvaležen in še trud poplačal, najrajše bi pa videl, da se mi oglasijo na sledeči naslov: Andrew Kranjc, 357 E. Hendrie Ave., Detroit, Mich., U. S. America.

(27-30—11)

Rojake Slovence v ruskem ujetništvu prosim, ako kdo ve za moja dva brata FRANCA in JANEZA PUGELJ, doma iz vasi Kapljevo pri Strugah, Kranjsko. Franc je služil pri 17. pešpolku in Janez pri dragoncrjih. Oba sta bila ujeta od Rusov l. 1914 in poslana nekam v Sibirijo. Ako kdo kaj ve, naj mi blagovoli sporočiti, ali naj se pa sama oglasita na naslov: Ignace Pugelj, 509 Stanton Av., Pueblo, Colo., U. S. America.

(27-30—11)

Rojaki naročajte se na "Glas Naroda", največji slovenski dnevnik v Združenih državah.

Dr. LORENZ.

Jaz sem edini slovensko govoreči specialist moških bolezni v Pittsburghu, Pa.

Uradne ure: dnevno od 9. dopoldne do 8. ure zvečer. V petkih od 9. dopoldne do 2. popol. V nedeljo od 10 dop. do 2. popol.

DR. LORENZ,
Specialist moških bolezni,
644 Penn Ave. II. nadst. na ulico,
Pittsburgh, Pa.

HARMONIKE

bodisi kakršnekoli vrste izdelujem i. popravljam po najnižjih cenah, a dobro trpežno in zanesljivo. V popravo sprejemam vsakdo polšje, kar sem in sem 18 let tukaj v tem poslu in sedaj v svojem lastnem domu. V popravo vzamem kakršnekoli harmoniko tudi druge glasbilne tudi mehanom je dobro da bodete [illegible] vyzadnje.

[illegible]
[illegible] St., Cleveland, Ohio.

POSTAL JE TOGOTEN.

KAJ ZATO, SAJ JE IMEL PRAV

Eden naših rojakov je vedno tožil radi revmatizma, večkrat ga je prijel tako hudo, da je bil nesposoben za vsako delo. Tožil je to vsakemu, toda vsakdo ga je le poslušal in končno je pa le našel dobrega prijatelja, ki je obožaval njegove težave in uprašal ubogega trpina če sploh bere kak časopis. Seveda težko je kdaj imel v rokah kak časopis v katerem dobri Samaritan priporoča njemu popolno zdravljenje **REMO PROTIPROTINSKO ŽLIČNO ZDRAVILO** in da naj pošlje $5.00 za zdravljenje. Ta bolnik je prejel ta nasvet s takim veseljem kot race vodo in danes je zopet popolen mož, toda ni tak kot drugi, ker on vselej, ako le sliši, da kdo trpi na revmatizmu, tudi takoj svetuje rabiti isto zdravljenje čudovito **REMO PROTIPROTINSKO ŽLIČNO ZDRAVILO,** katero je on rabil in prav dobro ve, da je to edino vspešno zdravljenje. Ta nesrečen mož je torej uvidel, da je dolžnost vsakega pomagati trpečim.

Ena steklenica **REMO** je $1.00, tri steklenice $2.80, šest steklenic popolno zdravljenje $5.00 s poštnino vred. Pošljite svoje naročilo na sledeči naslov:

CROWN PHARMACY
2812 E. 79th STREET, E.
CLEVELAND, OHIO.

Seveda, smete nam zaupati kakršnokoli težavo. **PIŠITE.**

NA PRODAJ

imam dve harmoniki. Ena je na štiri vrste in druga na tri vrste, obe Lubasovega izdelka. Natančneje se poizve pri:

Frank Koci,
1045 E. 61. St., Cleveland, Ohio.
(26-28—11)

SLOVENCI

v Pittsburghu, Pa., in okolici!

Vsi oni, ki dobe od vojnih oblasti posebne knjižice, da točno odgovore na stavljena vprašanja in ne vedo, kako izpolniti, se zamorejo obrniti na mene in jaz jim bom to napravil. Vsak mora priti osebno. Čez dan sem v svojem uradu od 8. ure zjutraj do 5. ure zvečer, 117 Blakewell Building, vogal Diamand in Grant St.; zvečer od 7. do 9. ure zvečer pa lahko pridete v moje stanovanje: 702 Cedar Av., North Side, Pittsburgh (Allegheny). Jamčim za točno delo.

Kosto Unkovich, javni notar,
117 Blakewell Bldg.,
Cor. Diamond & Grant Sts.,
(22-11—10-12) Pittsburgh, Pa.

Iščem svoje sorodnike v Združenih državah, ker ne vem za njih naslove. Kdor ve, naj mi naznani, ali naj se mi pa sami javijo. Moje ime je Andrej Dolinar, podomače Pengavov (iz mlina) iz Smlednika na Gorenjskem. Sedaj se nahajam v italjanskem ujetništvu. Moj naslov je: Andrej Dolinar, prigioniero di guerra, Ostuni di Lecce Italia. (26-28—11)

NAZNANILO.

Članom postaje št. 54 društva sv. Barbare v Greensburgu, Pa., se naznanja, da se je na izvanrednem sestanku postajnega odbora sklenilo, da se prihodnja redna in glavna letna seja, ki se bo vršila dne 2. decembra, prične takoj ob 1. ri popoldne in to vsled prejetih glasovnic in splošnega glasovanja za novi glavni odbor ob združenju s Slov. Del. Podp. Zvezo; obenem bode tudi volitev postajnega odbora za l. 1918. Pridite torej točno ob 1. uri popoldne!

Pozdrav!

Frank Novak, tajnik.

Rojake v ruskem ujetništvu prosim, če kdo ve za naslov mojih dveh sinov ANDREJA in ANTONA KRŽIŠNIK; doma sta iz Železnikov št. 2 nad Škofjo Loko. Nadalje bi tudi rad izvedel za naslov brata JANEZA KRŽIŠNIK, doma iz vasi Suša, občina Selca nad Škofjo Loko. Pred več leti se je nahajal v Kropi na Gorenjskem. L. 1915 je bil na soški fronti pri topničarjih in pozneje pa nič ne vem o njem. Obenem pa prosim tudi, če kdo ve za moje bratrance, ki se pišejo KRŽIŠNIK in ŠTIBEL, doma tudi iz občine Selca. Kdor mi naznani za katerega izmed teh, mu bom zelo hvaležen. — Andrew Kržišnik, 128 Burlington Avenue, La Grange, Ill., U. S. America.

(19-11—6-12)

Kako je delala smrt predsednike.

Pet podpredsednikov Združenih držav je vsled smrti predsednikov prišlo na najvišje mesto v državi. Prvi predsednik, ki je umrl, ko je bil v uradu, je bil William Henry Harrison, stari oče Benjamina Harrisona iz Indiane. — Njegova smrt je nastopila dne 4. aprila l. 1841, torej ravno en mesec po njegovi inavguraciji. Podpredsednik John Tyler, ki se je nahajal takrat na svojem posestvu v Virginiji, je bil uradno obveščen o dogodku in kakor hitro je dospel v Washington, je takoj prisegel kot predsednik Združenih držav.

Ker je bil to prvi slučaj te vrste, so tako v kongresu kot izven njega veliko debatirali glede njegovega primernega naslova. To je, če je "podredsednik Združenih držav, poslujoč kot predsednik" ali pa če je predsednik. Končno so vse strani priznale, da je besedilo konštitucije jasno, da namreč postane po smrti predsednika v uradu podpredsednik po imenu dejanski predsednik. Stvaritelji konštitucije niso pustili vrat odprtih za zmešnjave, ki bi lahko nastale glede postavnosti dejanj, izvršenih od "poslujočih predsednikov."

Po smrti predsednika Zachary Taylor, dne 9. julija 1850, je postal predsednik podpredsednik Millard Fillmore, ki je bil pri poznejših volitvah neuspešen kandidat za predsedniško mesto.

Andrew Johnson, tretji podpredsednik, ki je sledil umrlemu predsedniku v uradu, je prisegel dne 15. aprila 1865, torej dan po umoru predsednika Lincolna.

Predsednik Garfield je bil obstreljen dne 2. julija 1881 ter umrl 19. septembra istega leta. V uradu mu je takoj sledil podpredsednik Chester A. Arthur.

Podpredsednik Roosevelt je sledil predsedniku McKinley-u, ki je umrl dne 14. septembra 1901. — Roosevelt pa je bil edini izmed petih podpredsednikov, ki so sledeč v uradu bili pozneje zopet izvoljeni.

Nekaj iz astronomije.

Daleč, daleč za planetom Marsom se nahajajo takozvani asteroidi, izmed katerih se jih je 500 že razkrilo ter imenovalo od strani zvezdoznancev. Ti asteroidi niso ničesar drugega kot majhni svetovi ter vedno se razkriva nove take asteroide. Glavni med njimi so Ceres, Pallas, Juno in Vesta, ki so veliki od 470 milj v premeru v slučaju Ceres do 120 milj v slučaju Juno. Ostali pa zlezejo skupaj na obseg 20 milj ali še manj. Nadalje pa je še na tisoče takih asteroidov, ki so tako majhni, da jih ni mogoče razkriti niti z najboljšimi teleskopi. Asteroid Eros, ki je najbližji solncu, je kljub temu oddaljen od njega 135 miljonov milj. Drugi, Thule, pa je oddaljen 400 miljonov milj. Te številke naj se primerja s 93 miljonov miljam, ki ločijo našo lastno zemljo od solnca, vira vsega življenja na svetu.

Asteroid Eros je v nasprotju s svojimi sosedi ob gotovi dobi leta bližji solncu kot pa planet Mars. Z drugimi besedami: njegova pot teče deloma krog planeta Marsa. Tekom potovanja po tem krogu ali tekom kroženja pride sorazmerno tudi blizu naše lastne zemlje. Takrat se ji približa veliko bolj kot sploh kdaj katero drugo nebesno telo razven naše lastne lune ali kakega kometa. Ob gotovih časih se je zmanjšala ta distanca le na 14 miljonov milj, torej skoro tako blizu, da bi si skoro lahko podali roke.

Asteroid Eros meri 20 do 25 milj v premeru ter je v celoti zelo zanimivo dete. Domneva se, da je on kakor tudi vsi drugi asteroidi del nekega velikega planeta, ki je eksplodiral. Oni, ki zagovarjajo to teorijo, stavljajo ta izgubljeni in uničeni svet med planeta Mars in Jupiter ter pravijo, da se je završila eksplozija več miljonov let nazaj. V vsakem slučaju pa imamo veliko množico asteroidov, katerih vsak popisuje svojo lastno pot in ki se vsi skupaj vrte krog točke, sličnе velikemu vrtincu.

Možno je, da niso vsi ti asteroidi okrogli, temveč da imajo neredno obliko, kar je razvidno iz menjajoče se svetlobe na njih površju. Skoro nemogoče pa je, da bi bil kateri izmed teh asteroidov obljuden, kajti na teh majhnih svetovih gotovo ni najti mešanice plinov, katero imenujemo mi atmosfero ali podomače zrak. Zrak pa je neobhodno potreben za dihanje in vsled tega tudi za vsako organsko življenje.

Ameriški mornarji na Irskem.

True translation filed with the post master at New York, N. Y. on Nov. 27, 1917, as required by the Act of October 6, 1917.

Ameriška mornariška postojanka v angleških vodah. — (Poročilo Associated Press). — Potovanja skozi krasne irske pokrajine tvorijo najljubšo jesensko zabavo ameriških mornarjev, kadar so prosti ter se lahko mude na kopnem.

Amerikanci niso videli še nikdar v svojem življenju toliko prašičev kot jih vidijo, odkar so pričeli potovati po Irski. Na eni izmed najbolj priljubljenih deželnih cest so postali dobri prijatelji nekega irskega farmerja, ki vzreja veliko število prašičev.

Kadarkoli obiščejo mornarji njegovo farmo, jim razkaže slednji svoje repato bogastvo, kajti farmer je Amerikancem zelo naklonjen.

Enemu oddelku mornarjev, ki ga je obiskal pred kratkim, je podaril mladega pujska, katerega so odvedli mornarji na ladjo ter ga imeli kot domačo žival. Na potovanju na morju pa je ta pujsek tako zbolel, da so ga mornarji izročili glavnemu kuharju. Pujsek je bil nato središče bogate pojedine kot je niso imeli dečki še nikdar, odkar so zapusili obali Združenih držav.

Posebno priljubljeno med mornarji je postalo kolesarenje. Na ducate koles vsake vrste in fabrikata je lahko videti vsako popoldne ne cestah, ki vodijo iz mornariške postojanke.

Kolesa vzamejo v najem od krajevnih lastnikov za $2.50 do $3.00 na teden. Nekateri izmed mornarjev so prejšni profesijonalni ali napol profesijonalni bicikllsti, ki so tekmovali v številnih tekmah na dolge razdalje ter ni nič posebnega, če se jih vsled tega najde 20 do 25 milj od postojanke na dobrih cestah, ki jih je najti v tem delu Irske.

Sezija robidnic je sedaj na svojem višku in ameriški mornarji so se pridružili domačinom ter nabrali na tisoče kvartov z grmovij ob cestah.

Ameriški mornarji so povzročili velikanski procvit v trgovini s kuhanimi raki in ostrigami v tem pristanišču. Pri irskem narodu ta hrana ni posebno priljubljena, dasiravno je tozadevnega blaga v izobilju ter za nizko ceno.

Lenin naj se kupi.

True translation filed with the post master at New York, N. Y. on Nov. 27, 1917, as required by the Act of October 6, 1917.

Ženeva, Švica, 25. novembra. — Z ozirom na Lord Robert Cecilova izvajanja, da se naj ne prizna Leninova vlada Rusije pravi "Journal de Geeve":

"Leninov predlog za premirje je nevaren, kajti, ako more najti le enega ruskega generala, ki bo hotel podpisati zločinsko izdajstvo, tedaj bo pogodba imela za posledico, da bo prostih en miljon Nemcev, ki bodo lahko šli proti zaveznikom."

List pravi, ako se mora Lenin že kupiti, da ga morajo kupiti zavezniki.

Pennsylvania bo suha.

Pittsburgh, Pa., 25. novembra. Danes je governer Brumbaugh v prezbiterjanski cerkvi prerokoval, da se bo Pennsylvania pridružila suhim državam. Med drugim je tudi rekel:

"Hvalim Boga, da se kralj Alkohol umika. Ali ni to značilno, da v času svetovnega podjetja, ko je človek poklican, da napravi moško delo, da ga ne more prej dopolniti, dokler ni alkhol pregnan? Zdaj je 28 "belih držav" v Ameriki in zdaj kaže mnogo bolje kot kedaj v Pennsylvaniji, da postane v najbližnji bodočnosti tudi "bela" država.

NE ŠUMI KLASJE!

Ne šumi klasje, ne šumi,
in, solnce zlato, ne sij,
oj, polje jasno, ne vriskaj
veselih mi melodij!

Na moji njivi je trnje,
gomile tam se vrste —
sem ne zaide škrjanec,
ne žarki jasnega dne.

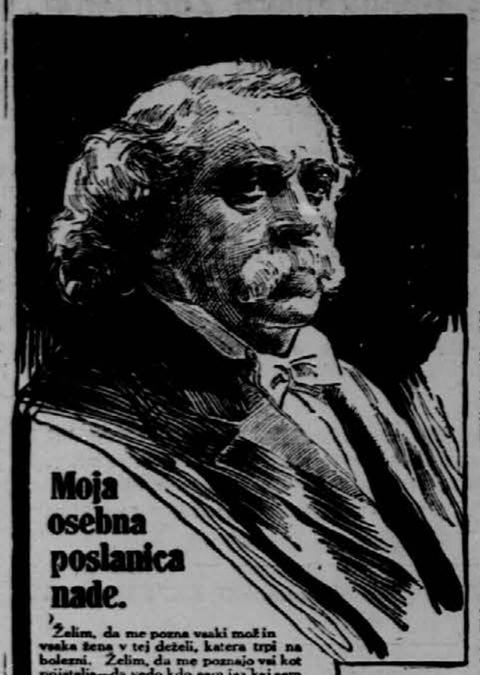

Moja osebna poslanica nade.

Želim, da me pozna vsaki mož in vsaka žena v tej deželi, katera trpi na bolezni. Želim, da me poznajo vsi kot prijatelja—da vedo kdo sem jaz, kaj sem storil v preteklosti in kaj delam sedaj. Moja slika vam lahko spričuje, da sem osivel v medicinski praksi, katero vršim že dolgo vrsto let; moji lasje so danes snežobeli po dolgih letih študiranja, raziskavanja in dela. Skrbno sem proučil in analiziral vse tiste stare, kronične in globoko vkorjeninjene bolezni, ki se tako težko zdravijo in o katerih ima mnogo drugih zdravnikov le površno znanje. Želim, da mi vsak bolan mož in vsaka bolna ženska zaupa svoje težkoče in tajnosti; vsakemu bom dal pošten nasvet, ker želim, da sem z vsakim dober prijatelj. Pišite po brezplačno knjižico, katero vam nudim, in čitajte mojo **poslanico nade.**

ŽELODČNE BOLEZNI

okorela jetra, žolčnica, zapeka, zlata žila, revmatizem, katar, naduha in funkcijonalne bolezni srca se lahko vspešno zdravijo privatno na domu in z majhnimi stroški.

Želimo, da se seznanite z našim znastvenin načinom zdravljenja na domu mnogih akutnih in kroničnih bolesti; tudi nalezljivih in podedovanih bolesti, kakor nečiste krvi; slabe krvi; bolesti kože, otekle, zažgane, bolne in občutljive delove; slabe, nervozne in obnemogle kondicije; pomanjkanje energije, ambicije in zaupanja; nadlogah ledvic in mehurja, ter veliko drugih bolesti in nadlogah od katerih bolniki pogosto trpe.

Zdravniška knjižica, katera šteje 96 strani, zastonj.

Pišite še danes po to knjižico in u njej boste našli enostavna fakta v razumljivem, materinskem jeziku. Ta knjižica je zaloga znanosti in vsebuje informacije in nasvete, ki bi jih moral znati vsak mož in vsaka ženska. Ako torej hočete znati, kako bi dobili nazaj svoje staro zdravje in moč, pišite takoj po to **brezplačno knjižico** in zvedeli boste, kaj je potrebno glede te ali one bolezni. Nepošiljajte denarja! — pošljite samo vaše ime in naslov na spodnjem kuponu. Ne trošite denarja za kakšna ničvredna sredstva, temveč čitajte to knjižico, katera je **kažipot k zdravju,** in črpajte iz nje pravočasne nasvete in podatke. Pri tem lahko zveste, na čem vi trpite in kako se more vaša težkoča oovladati.

Kupon za brezplačno knjižico

Zapišite vaše popolno ime in naslov, izrežite in pošljite nam še danes.

DR. J. RUSSELL PRICE CO.,
S 1150 Madison & Clinton Sts., Chicago, Ill.

Gospodje: Prosim, pošljite mi takoj vašo **zdravniško knjižico popolnoma zastonj** in poštnine prosto.

Ime in priimek .....

Štev. in ulica ali Box .....

Mesto ..... Država .....

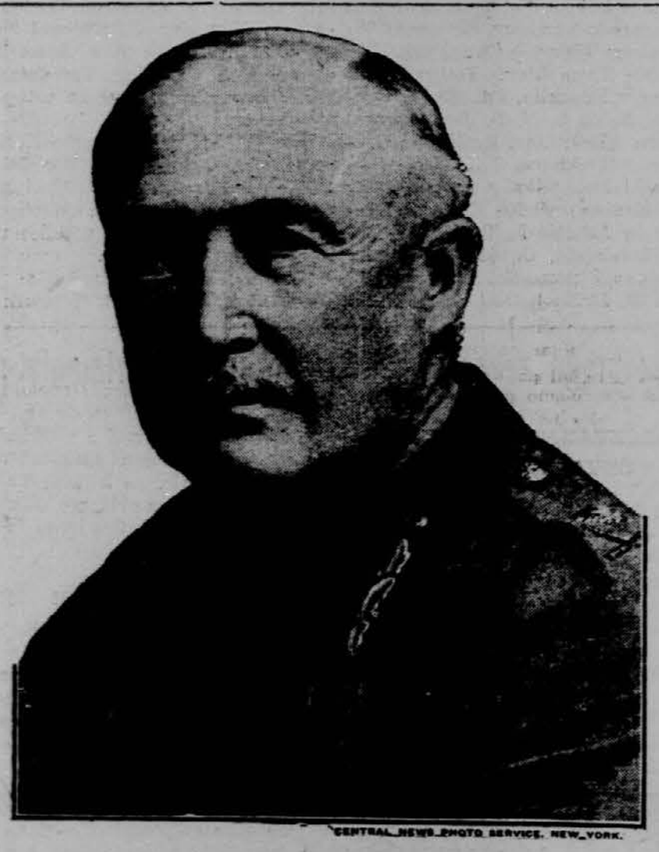

CENTRAL NEWS PHOTO SERVICE, NEW YORK.

GEN. SIR HENRY H. WILSON,
član medzavezniškega vojaškega odbora.

Iz Washingtona.

Zasedanje kongresa se bo najbrže vršilo do pozne jeseni. — Kaj bo z nemškimi zavezniki?

True translation filed with the post master at New York, N. Y. on Nov. 27, 1917, as required by the Act of October 6, 1917.

Washington, D. C., 25. nov. — Nadaljna vojna dovolila, naravnost presenetljivega obsega, ter druge vojne odredbe bodo tvorile zakonodajni program bodočega zasedanja kongresa, ki bo otvorjeno 3. decembra ter bo zboroval do prihodnje jeseni.

V tem smislu so se izrazili danes politični voditelji.

Razen vojnih vprašanj bodo razpravljali v prihodnjem kongresu tudi o domačih zadevah kot naprimer o prohibiciji in ženski volilni pravici. Vsa ta vprašanja bodo skušali rešiti.

Kongres se bo najbrže izrazil za vojno napoved Avstriji kot zaveznici Nemčije. Na isti način bodo napovedali vojno Turčiji in Bolgarski.

To razpoloženje se je tembolj ojačilo vsled obiska številnih članov kongresa na francoski fronti in drugih frontah v Evropi.

V splošnem prevladuje mnenje, da se bo predsednik Wilson dotaknil vseh teh stvari v svojem otvorilnem govoru pred skupnim zasedanjem obeh zbornic.

Razpravljali bodo glede načrtov zakonodaje, izdajanja novih državnih obveznic od strani predsednika ter voditeljev kongresa.

Baje nameravajo uvesti korake za ugotovljenje in vdejstvitev akcije glede nameravae uvedbe splošne prohibicije in sicer potom amendmenta k ustavi ali konškripciji Združenih držav.

Takozvani suhači iz vseh držav se bodo zbrali tukaj v nedeljo ter imeli sestanek ki bo pod pokroviteljstvom National Womens Christian Temperance Union.

Govorniki, ki bodo nastopili pri tej prireditvi, so med drugim W. I. Bryan, nadalje Herbert Hoover in senatorica Rankin iz Montane.

Kje je živilski administrator?

Rojaki naročajte se na "Glas Naroda" največji slovenski dnevnik v Združenih državah.

Rojake v ruskem in italjanskem ujetništvu prosim, če kdo ve za moja dva brata LOVRENCA in JAKOBA PRAZNIK, doma iz Rudnika štev. 20 pri Ljubljani. Prvi je služil pri lovcih in v začetku vojne je bil v Trstu pri telefonskem oddelku, potem pa nisem več slišal o njem; drugi je služil pri dragoncih in o tem pa sploh nisem še nič izvedel, kje se nahaja. Prosim, če kateri kaj ve o njih, naj mi sporoči, za kar mu bom hvaležen in poplačal, najrajši pa bi videl, da, ako bereta te vrstice, se mi sama javita na sledeči naslov: Math. Praznik, 357 E. Hendrie Ave., Detroit, Mich., U. S. America. (27-30—11)

Želim izvedeti za svojega brata JAKOBA ANŽUR, doma iz Čateža pri Veliki loki na Dolenjskem. Pred nekaj leti sem slišal, da se nahajal v okolici ali pa v Milwaukee, Wis. Prosim cenjene rojake, ako kateri ve za njegov naslov, da mi ga naznani, ali pa, ako bere to v Gl. Nar., naj se mi sam javi na naslov: Phillip Anžur, Box 128, Leadville, Colo. (27-30—11)

Rojake v ruskem ujetništvu prosim, ako kdo ve za ANTONA GORJUP, da me blagovoli obvestiti. Doma je iz vasi Ribjek, fara Mokronog pri Žalostni gori na Dolenjskem. Za najmanjšo vest bom zelo hvaležna, ali naj se pa sam oglasi svoji prijateljici na naslov: Mary Tekave, 15230 Saranac Road, Collinwood Sta., Cleveland, O., U. S. America. (27-30—11)

Iščem svojega brata JAKOBA MARTINČIČ. Doma je iz Dolenjega Jezera pri Cerknici. Pred 4. leti se je nahajal v Widen, W. Va. Od tistega časa nisem več čul o njem. Prosim cenjene rojake, če kdo ve za njegov naslov, da mi ga naznani, ali naj se pa sam javi svojemu bratu: Gregory Martinčič, Box 710, Oakdale, Allegheny Co., Pa. (27-30—11)

Rad bi izvedel za naslov JOHNA ČEŠNIK, doma iz Knežaka na Notranjskem. Pred dvema letoma se je nahajal v Canonsburgu, Pa., sedaj pa ne vem, kje se nahaja. Imam mu poročati več važnega. Prosim cenjene rojake, če kdo ve za njegov naslov, da ga mi naznani, ali naj se pa sam oglasi. — Adolph Tomšič, Box 242, Canonsburg, Pa. (27-30—11)

Kje je moja teta ANA STRUNA, rojena Jakobčič? stara je okoli 50 let. Je vdova in se nahaja s vojimi tremi sinovi v Chicagi okoli 20 let. Ž njo tudi stanuje njen brat in moj ujet Jožef Jakobčič, star okoli 40 let. Prosim, da mi pošljejo kaj denarja, ako morejo. Pišite na naslov: Jakob Jakobčič, redakcija "Jugoslavije", Pokrovsaja 28, kv. 4, Petrograd, Russia. (27-30—11)

Jugoslovanska Katol. Jednota

Ustanovljena leta 1898 — Inkorporirana leta 1900.

Glavni urad v ELY, MINN.

GLAVNI URADNIKI:
Predsednik: MIHAEL ROVANŠEK, Bx 251, Conemaugh, Pa.
Podpredsednik: LOUIS BALANT, Box 106 Pearl Ave., Lorain, Ohio.
Tajnik: JOSEPH PISHLER, Ely, Minn.
Blagajnik GEO. L. BROZICH, Ely, Minn.
Blagajnin Neizplačanih smrtnin: LOUIS COSTELLO, Salida, Colo.

VRHOVNI ZDRAVNIK:
Dr. JOS. V. GRAHEK, 843 E. Ohio St., N. E. Pittsburgh, Pa.

NADZORNIKI:
JOHN GOUŽE, Ely, Minn.
ANTHONY MOTZ, 9641 Ave. "M" So. Chicago, Ill.
IVAN VAROGA, 5126 Natrona Alley, Pittsburgh, Pa.

POROTNIKI:
GREGOR J. PORENTA, Box 176, Black Diamond, Wash.
LEONARD SLABODNIK, Ely, Minn., Box 480.
JOHN RUPNIK, S. R. Box 24, Export, Pa.

PRAVNI ODBOR:
JOSEPH PLAUTZ, Jr., 432 — 7th St., Calumet, Mich.
JOHN MOVERN, 624 — 2nd Ave., W. Duluth, Minn.
MATT. POGORELC, 7 W. Madison St., Room 605, Chicago, Ill.

ZDRUŽEVALNI ODBOR:
RUDOLF PERDAN, 6024 St. Clair Ave., N. E. Cleveland, Ohio.
FRANK ŠKRABEC, Stk. Yds. Station RFD. Box 17, Denver, Colo.
FRANK KOCHEVAR, Box 386, Gilbert, Minn.

Vsi dopisi, tikajoči se uradnih zadev, kakor tudi denarne pošiljatve, naj se pošljejo na glavnega tajnika Jednote, vse pri-sožbe pa na predsednika porotnega odbora.

Na osebna ali neuradna pisma od strani članov se ne bodo ozirali.

Društveno glasilo: "GLAS NARODA".

Silen vihar na Michiganskem jezeru.

Na Michiganskem jezeru je divjal silen vihar, kakoršnega ne pomnijo že leta. Valovi so bili do 15 čevljev visoki, ki so napravili mnogo škode ob obrežju na vodovodnih napravah.

Harden bo zopet izdajal Zukunft.

Amsterdam, Nizozemsko, 26. novembra. — Kakor poroča "Tageblatt" bo Maksimiljan Harden zopet smel izdajati svoj list "Die Zukunft". Smel bo tudi zopet predavati, kar mu je bilo en mesec zabranjeno.

Posebno naznanilo.

Doktor Cowdrick, največji specialist, je prinesel s seboj v Cleveland vse svoje čudodelne stroje za zdravljenje bolnih mož in žen. Tukaj bo nadaljeval isti uspešni način zdravljenja, kakor ga je uporabljal v najboljših klinikah v Evropi. Poleg tega ne računa nič za nasvete in preiščе vsako bolno osebo z X-žarki brezplačno, ako se pusti potem pri njem zdraviti. Vseeno je, kdo in kako Vas je zdravil, ali kako dolgo ste že bolni: pridite k temu velikemu specialistu in pokažit mu, kaj more za Vas storiti.

Ali imate

bolečine v želodcu; ali imate katar; bolečine na ledvicah, ali v mehurju, na jetrah? Revmatizem, glavobol, zaprtje? Nečisto kri, bolečine in težave. Slabost, nervoznost, onemoglost, kile, kašelj, slaba pljuča, privatne bolezni itd.

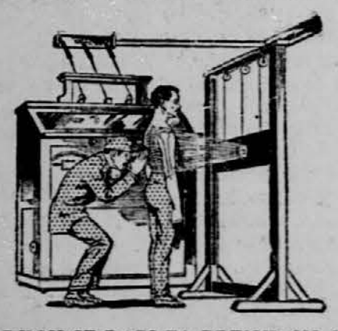

Vaša priložnost.

Sedaj imate priliko, da vprašate za svet velikega specialista, ki Vas preišče natanko z X-žarki. Še nikdo ni nudil take lepe prilike bolnim moškim in ženskam v tem mestu. Nujno Vas pozivijamo, da nas takoj vprašate za svet. Ne čakajte; odlašanje je navarno.

ZA $1000.00 X-ŽARKOV SE RABI ZA PREISKAVO IN ZDRAVLJENJE

AKO STE BOLNI.

Pridite takoj in pustite se natanko preiskati po tem Specialistu; potem boste vedeli za Vašo pravo bolezen in ako morete ozdraveti. Njegov uspeh in dober glas je posledica vestne preiskave in učenih metod, katerih se poslužuje v vsakem slučaju. Njegovi različni stroji, katere je nabral s vseh delov sveta, tvorijo najpopolnejši in najboljši urad v tem mestu. Tukaj morete najti mnogo čudodelnih strojev, ki dosežajo svoj namen, ko vse drugo ni več pomagalo. Je vseeno, kaka je Vaša bolezen; ako zdravnik najde da je ozdravljiva, se bodete prepričali, kakor hitro Vas prične zdraviti, da ste na potu boljšanja in stalnega zdravja. Zdravnik ne mara Vašega težko prislužnega denarja, ako niste dosegli popolnega uspeha. Oglasite se pri njem in povejte mu svojo bolezen privatno in zaupno.

DOCTOR COWDRICK, Specialist
3047 East 9th Street 4th Floor Betw. Euclid & Prospect, Cleveland, O.
Uradne ure: ob delavnikih od 8. ure zjutraj do 8. zvečer. Ob nedeljah od 10. do 1.

POZOR!

Rojakom širom Amerike naznanjam, da izdelujem **nove kotle** in **popravljam stare** za vsako uporabo.

Popravljam **strehe** in **izdelujem vsakovrstna kleparska dela.**

Rojakom se priporočam za obilna naročila.

A. Janežič,
18423 ST. CLAIR AVE., CLEVELAND, OHIO.

MI VSI VEMO

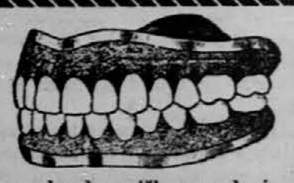

da je vzrok bolečin v želodcu največkrat radi zob. Zakaj bi potem jemal na sto raznih zdravil za bolečine v želodcu? Dajte popraviti zobe in vaše bolečine v želodcu bodo prenehale. V našem slovenskem zobozdravniškem parlorju napolnimo zobe in naredimo vsa dela za zmerne cene in jamčimo. Izderemo zobe z plinom ali pa kakor hočete. Posebno pažnjo damo otrokom in nervoznim in preiščemo zobe brezplačno. Mi govorimo slovensko.

Urad je odprt vsakdan od 8.30 zjutraj, do 9. ure zvečer. Ob nedeljah od 9. zjutraj do 5. ure popoldne.

The UNION DENTISTS
302 Smithfield Street, drugo nadstropje, Pittsburgh, Pa.
Ne zgrešite naš naslov.

Testament.

—ooo—

Povest. — Spisal Janko Kersnik.

—ooo—

(Nadaljevanje.)

"Tako je, Janez! Meni jo daj! Jaz potrebujem žene! Sam sem! Urša ne zmore vsega, ljudje me goljufajo — saj si pameten in veš, kakor gre, kadar ni žene v hiši."

V Brnotovi glavi se je čudno vrtelo. Na eni strani ta nenadna snubitev bogatega bratranca, ki je bila očitna sreča za rejenko, na drugi strani pa misel, ki se mu je bila že za več let ukoreninila, namreč misel, da omoži Metko doma, sinu, šepavemu Gotardu, pa govori primeren živež in kot na očetovem domu — vse to si je nasprotovalo, zdaj ni vedel, kam bi se obrnil.

Topolščak je čutil, kaj se godi v onem.

"Svojemu sinu boš vendar privoščil dom!" je dejal poluglasno. "In kaj, če je slab in šepav? Če ne more naložiti štirih mernikov pšenice ali prevaliti hrastovega hloda? Toliko mu boš pa vendar pustil, da bo plačal hlapce kakor ti! Jaz pa nočem ničesar — vedi, ničesar — še postelje ne, niti skrinje!"

"No, postelj in skrinjo bo Brnot tudi lahko dal!"

"Vem, da jo lahko daš! Še dve ali deset, kakor hočeš! Pa to se le tako govori — brez zamere, Janez!"

"Pa ti bi lahko drugod pogledal!"

"Kaj pogledat? Kravo pogledaš in vola, kadar kupiš; žene ni treba, žena se potem sama stori."

"To pa ti pravim, Topolščak, da je ne dobiš od Metke, v vsem Grabnu ne, niti ne daleč naokoli!"

"Zato te pa vprašam, Janez! Ali hočeš?"

Oni se je ozrl tja po skoro praznem dvorišču, kjer je Gotard ravno v tem trenutku vprezal velikega, iskrega konja, ki ni hotel ubogati. A fant ga je s spretno roko potisnil k vozu, pripel komat ob ojnice in ga prepeljal nekoliko korakov naprej, šepav sin, a vendar pripraven in uren v vsem svojem ravnanju.

"Pa praviš, da ni za gospodarja! Le poglej ga!" je rekel Miklavž.

"No, dobro je, Topolščak! Tvoja naj velja!" je pritrdil Brnot. "Pa ne nudi se ti vendar ne?"

"Čim prej, tem bolje!"

"Tudi tako je prav!"

Segla sta si preko mize v roke, in Janez je natočil brž drugi bokal ter ga postavil med nja. Dogovarjala sta se še dolgo, in ko je Topolščak odhajal, iz Gotardovih rok vzel vajeti ter s težkim bičem udaril po kobili, se je videlo, kako ga razvnemata vino in veselje, da mu gre vse tako po volji.

Z Metko pa niti govoril ni. —

Baš v istem času, ko je Miklavž snubil Brnotovo rejenko, je trčil Omahnetov Tomaž v mali žganjariji na drugem koncu vasi ob velikega, krepkega moža, čigar belolični, inteligentni obraz je bil v čudnem nasprotju z razcapano ali le za silo zakrpano obleko, s katero je opravljen. V roki je držal dolgo drenovo palico, kakor vsi mešetarji, in sicer tako, da mu je na gorenjem koncu še za dobre tri prste molela iz pesti, ako jo je z napol raztegnjeno roko postavil predse.

"Joj, Klander, duša kosmata, kje se pa ti klatiš, da te človek ne vidi več na nobenem semnju, v nobeni krčmi?" je vpil Tomaž na ves glas.

"Danes me vidiš, prijatelj, in če si tega tako vesel, pa daj tude za malo žganega. Borovničevec se dobi — izvrsten borovničevec!"

Tomaž ni mogel prikriti veselja, da je dobil onega, in je tudi takoj naročil, kar je Klander svetoval. Temu se je ta nenadna Tomaževa prijaznost zdela malo sumnjiva in je sklenil opazovati.

Razgovor jima je tekel o mešetariji in kupčiji ter Klander je pripovedoval, da je bil nedavno po Ogrskem in Hrvatskem, da se pa tam ne da toliko prislužiti kot doma.

"Ti pač, ti", je omenil Tomaž, "ti lahko hodiš po svetu, ki znaš brati in pisati, pa mi smo doma priklenjeni!"

"Tudi s tem ni nič Tomaž! Srečo mora človek imeti, srečo, ti pravim, potem z vinarjem obogati, če je še tako neumen kakor — krompir!"

Klander bi morda ne bil končal svojega govora s tako čudno primero, toda v tem trenutku je bila dekla prinesla gostu pri sosedni mizi veliko skledo z dobro dišečimi ocvirki posutega krompirja in ta duh mu je vplival tudi na jezik.

Tomaž je to opazil.

"Ali bi jedel?" vpraša poluglasno.

"Zakaj ne! Danes nisem ničesar zaslužil."

"O, jaz pač! Pa jejva!"

Klandru je bila Tomaževa radodarnost vedno bolj neumljiva, toda pil in jedel je z veseljem in z izvrstno slastjo.

Sobica je bila že skoro prazna, ko pokliče Tomaž še žganja. Oba moža sta bila že nekoliko pijana.

"Ej, Klander, skoro bi bil pozabil! Gledi, gledi, snoči sem našel kos papirja tam doli ob cesti in nekaj je bilo pisanega gori. Škoda, da nimam papirja tu, doma sem ga pustil. Pa čakaj, samo nekaj čeček je bilo, blizu takole. Saj veš, da sem nekdaj črke poznal, pa zdaj jih nič več ne znagam."

Rekoč je skušal z raztegnjenim kazalcem pisati po mizi.

"Vidiš, tako je postavljen eden steber in gori na vrhu eden počez kakor križ v kozelcu — tako-le!"

"I, to je morda "t", veliki, začetni "T"."

"V začetku stoji pač, saj sem prav obrnil, ker je zadaj tista čečka, pika se ji onenda pravi. Ej, jaz tudi nekaj poznam. Vidiš, za tem križem pa pride "e", to dobro vem, ker je podoben čevljarskemu kriveu, kateremu se ročaj navzgor zavije. To so rajni šentožboltski gospod pripovedovali in dobro je bilo, zakaj še sedaj pomnim. Zatem nekaj okroglega, zavitega kakor slepec, če ga čez sredo stisneš. To je pa "s", ne-li?"

"Seveda!"

"Potem pa spet takšen križ, ki ga ne poznam. Tako je."

Rekši je zopet vlekel s prstom po mizi.

"To je "t", mali "t"," dé oni, ki je bil tudi jako pozoren postal, zakaj sodil je navzlic svoji pijanosti, da utegne sedaj uganiti, odkod ta radodarnost Tomaževa.

"Kaj pa bo to? To se pravi dozdaj "test", kajne, "test", in zatem pride zopet nekaj okroglega."

"Morda "o" — potem je "testo"; morebiti je kaka baba, ki se je vozila po pošti, testo zavila v tisti papir", se zasmeje Klander na ves glas.

A Tomaž je v tem trenutku stisnil jezik med zobe tako, da je nekoliko še ven pomolil, razširil je oči ter potem tanko med zobmi zabrizgal.

"Kaj ti je, Tomaž? Kaj si uganil?"

A Tomaž je bil že zopet prejšnji.

"Spomnil sem se, da moram Topolščakovi Urši nekaj trakov kupiti. Naročila mi je."

"Zakaj ni Miklavžu naročila?"

"Ne vem."

Klander je spoznal, da se oni laže in da je v tistem pisanju zvedel ali uganil, česar je prej želel. Pa kaj bi bilo to? Zakaj bi tudi on, Klander, tega ni mogel uganiti? Vrhu vsega pa je tukaj šlo gotovo za imenitno stvar. Praznih umazanih papirjev tudi Tomaž ne bo ob cesti pobiral.

Vse to je brodilo Klandru po glavi ter sdil je še nekoliko v onega, ali zaman. Če je Klander govoril o papirju, je odgovarjal Tomaž o Uršinih trakovih; če je oni zinil o pisanju, je povedal Tomaž nekaj o debelih Topolščakovih kravah. Naposled je pijanost premagala Klandra, glava mu je omahnila na mizo in zaspal je mirno.

Tomaža pa je bila tista nenadna rešitev pisane uganke popolnoma iztreznila. Plačal je in krenil proti domu; zunaj pa je že mrak legal na zemljo.

"To je nekaj posebnega — nekaj posebnega!" je govoril sam s seboj. "Da je testament, o tem ni dvomiti. Pa kaj je notri, da ga Topolščak skriva? In pokazati ga ne smem nikomur! Da bi jaz znal brati! Pa — počakajmo, videti hočemo, kaj bo Topolščak ukrenil! Oj, Miklavž, Miklavž!"

Tomaž si je mel roke ter urno stopal navzdol po klancu čez Učak.

Isti večer je Brnot povedal svoji ženi, da snubi bratranec njuno rejenko. Tudi mati je bila vesela te nenadne sreče, kakor se je izrazila.

Po večerji je povedal oče Metki, da se bo možila. Vprašal je ni, ji je-li prav tako ali ne; on je smatral stvar s svojo besedo za dognano. Niti zapazil ni, kako je deklica prebledela in da se je s tresočo roko oprla ob klop pri peči. Noge se ji je šibile in beseda ji ni hotela iz ust.

"Kaj si se ustrašila, kaj?" je vprašala mati. "Spat pojdi, spat; pa vesela bodi, da se ti tako dobro ponuja!"

S poluglasnim "lahko noč!" je odšla Metka in stara dva sta tudi legla spat.

Okoli polnoči pa je stala črna postava pod nizkim okencem v zadnjem koncu hiše, nema in nepremakljiva kakor steber, z okna pa se je čulo tiho ihtenje, bridek, zatrt jok.

"Ubil ga bom, ubil, če je tudi moj strie! Ta noree stari! Kaj hoče s teboj?"

Tako se je rotil oni pod oknom.

"Oh, Gotard, kako je meni hudo!" je zajeknila deklica.

In tako sta ostala še dolgo — dolgo; vedela si nista pomoči, niti tolažbe. In pri vsi bolesti — kako sladko, kako krasno je bilo to, ko sta si mogla podati roke in včasih kak tih poljub!

"Z materjo bom govoril!" je rekel Gotard.

"Oh, vse je zaman!"

Ko je petelin zapel na skedinju, nista bila še gotova, kaj jima je storiti, kaj ukreniti.

III.

Treba je poseči celih petindvajset let nazaj.

Splošne razmere v dolini, kjer se vrše ravno povedani dogodki, so bile tedaj slične sedaj omenjenim; samo drugi ljudje so gospodarili tam. Topolščakovo domačijo je oskrboval Miklavžev oče — stari, osorni Ožbolt — in tudi po drugih kmetijah so orali, ejali ter se potili predniki sedanjim ratarjem. Po veliki cesti pa so ravnotako venomer drdrali poštni vozovi ter se pomikali težki parizarji s težaškim blagom. Promet se ne meni za nikogar; naj biva ob cesti ta ali oni, vsak mora ž njim ali za njim; on ne hodi za ljudmi.

Pa še nekaj se v teku vseh petindvajsetih let ni bilo znatno izpremenilo. Tomaža Omahneta koča doli pod klancem je bila skoro vedno enaka. Streha je kazala svoja rebra in trte, ki so še za silo držale gabrove preklje ob strešnicah, so molele s svojimi konci pravtako v zrak kakor danes; Bog, da je prerastel mah trohnelo slamo in da je na severni strani natrst širila sočnato perje po goleh. Tudi gospodar Tomaž — tedaj morda štiridesetleten — ni kazal drugega lica nego danes, akopram je bil évrst in krepak. Že takrat je bil vdovec.

In vendar njegova koča ni bila povsem taka kakor sedaj, ko zamazana, tuintam pobita ali pa s starim papirjem zalepljena okna tako čudno pričajo o svojem gospodarju. Tedaj so bila — zlasti v gorenjem koncu — snažna in svetla in spredaj so v čednih lončkih rastli košati žeravee (rožencvet) in temnordeči nageljni; v tesnem vrtcu na južnem koncu koče je bilo vse polno pisanega cvetja in to, kakor belo posuta stezica, ki je vodila z bližnje ceste do kočinih vrat, je svedočilo, da Omahnetov Tomaž ne prebiva sam pod to streho. Imel je pri sebi šestnajstletno hčerko Jerico, edinega otroka, ki mu je bil ostal iz kratkega zakona.

Kaj bi jo opisovali?

Kadar ob praznikih in nedeljah stoje fantje v gostih gručah nekoliko korakov pred velikimi cerkvenimi vrati ter mimo njih hite s povešenimi očmi dekleta iz vse fare, pade marsikatera ostra, dovtipna beseda, ki se pa skoro nikdar ne tiče lepote tega ali onega lica, izvzemši, da isto samo ob sebi terja zlobno oceno; saj je vendar osebna lepota popolnoma relativna z ozirom na opazovalčev okus. Dvoje zreal ne kaže istega lica in dvoje očes ne vidi enako. Kadar je šla Jerica mimo, ni bilo čuti opazk, ki bi kaj posebnega nameravale. Vedeli so vsi, da je "kajžarjeva" pa četudi Omahneta niso imeli v posebnih čislih, vendar o hčeri ni zinil nihče zlobne besede. Dekle je bilo lepo.

"Kako gre!" je šepnil zdaj eden iz tolpe.

"To je še otrok!" je tavrnil osorno Piškurjev Janika, ki je bil že tedaj glavni vodja vseh fantov iz Grabna, katerega besedi in pesti se je klanjal sleherni.

(Dalje prihodnjič).

Rojaki naročajte se na "Glas Naroda", največji slovenski dnevnik v Združenih državah.

Slovensko Republikansko Združenje.

SEDEŽ V CHICAGI, ILL.

Izvrševalni odbor:

Frank Bostich, Filip Godina, Frank Kerže, Martin V. Konda, Etbin Kristan, Anton J. Terbovec, Jože Zavertnik.

Nadzorni odbor:

Ludvik Benedik, Matt Petrovič, Frank Veranič.

Centralni odbor:

John Ermene, Ivan A. Kaker, Ivan Kušar, Anton Motz, Frank Mravlja, Jacob Muha, Matt Pogorele, John Rezel, Joseph Steblaj, Frank Savs, Frank Udovich, Andrew Vidrich, Stefan Zabric, Leo Zakrajšek, Anton Zlogar.

(OPOMBA. — Zastopniki organizacij in listov, ki se dozdaj še niso priglasili, postanejo člani centralnega odbora, čim se pravilno prijavijo in izjavijo, da se strinjajo s temeljnimi načeli S. R. Z. — Naslov za pisma in denarne pošiljatve je sledeči: Anton J. Terbovec, P. O., No. 1, Cicero, Ill.)

V. IZKAZ PRISPEVKOV ZA SLOVENSKO REPUBL. ZDRUŽENJE.

—ooo—

Slovensko Književno Društvo, Dubuque, Ia., $2.60; John B. Mihelich, E. Henela, Mont., $.100; Slovenski Soc. Klub. št. 2, J. S. Z., Glencoe, O., $5.00; Frank S. Taucher, Rock Springs, Wyo., $2; John Peternel, Suddy, Pa., $1.00; Društvo Sokol, št. 20 S. N. P. J. v Ely, Minn. $5.35; Društvo Slov. Zmaga, št. 208 S. N. P. J., Elkhart, Ind., $2.75; Društvo št. 54 S. S. P. Z. v Ely, Minn. $4.50; Mike Žugelj, Murray, Utah, poslal $2.62; Društvo Rožna Dolina, št. 92 S. N. P. J. v Franklin, Kans., $14.10 (od tega Jos. Bratkovič sam $5.00); prejel v malih svotah ali znamkah za Slov. Review $2.38; Andrew Shine, Oak Park, Ill., $3.00; Zveza Slov. Izobraževalni Dom v Franklin, Pa., $3.45; Društvo št. 43 S. N. P. J. v Aurora, Minn. $5.00; Slov. Književno Društvo v Dubuque, Ia., $2.25; Slovenski Del. Sokol v Chicagi (po F. Kranca) $1.50; društvo Lunder in Adamič št. 20 S. S. P. Z. v Clevelandu, O., $10.00; Ženske društvo Slovan, So. Chicago, Ill., $10.00; Društvo Orel, št. 21 S. N. P. J., Pueblo, Colo., $2.16; Društvo Slovenec, št. 68 S. N. P. J., Racine, Wis., $3.35; Josip Robič, Arona, Pa., $3.00; Frank Lipar, Frank Ovan in And. Zupan vsi v Sarteh, Minn., vsak po $2.00; Jos. Lavrič, istotam, $0.50; Adolf Misja prodal najdeni nov nikelj na dražbi o priliki godovanja Martin Nemanicha v Chicagi, za $5.31, v korist S. R. Z.

Anton Terbovec, t. č. tajnik.

* * *

Chicago, Ill. — Klub št. 1, J. S. Z. priredi dne 29. novembra, to je na Zahvalni dan, veliko veselico z zelo zanimivim sporedom. Veselica se vrši v Narodni dvorani na 18. ulici in Racine Ave. Začetek ob pol treh popoldne. Vstopnina 25c. Dame v spremstvu so vstopnine proste.

Ker je čisti dobiček prireditve namenjen Slovenskemu Republikanskemu Združenju, so rojaki in rojakinje iz Chicage in okolice vljudno vabljeni, da se veselice v obilnem številu vdeleže.

Za Slov. Republ. Združenje:
Anton Terbovec, t. č. tajnik.

Iz urada zveznega zakladniškega departmenta.

—ooo—

VARČEVANJE IN VOJNE VARČEVALNE ZNAMKE.

Vaša dežela se nahaja v vojni. To vojno je treba dobiti. Najbolj bistvena stvar, ki je potrebna za zmago, je denar. Ta denar mora spraviti skupaj narod dežele. Da ga pa spravi skupaj ter posodi vladi, je treba varčevati, pri čemur se bo seveda tudi dobivalo obresti ter bo denar varen vzvišeno nad vsak dvom.

Lažje je varčevati v malih zneskih kot pa varčevati z velikimi svotami. Da se omogoči vsakemu v deželi varčevanje, so izdelali načrt, potom katerega pričnete lahko varčevati s 25 centi, torej eno četrtino dolarja.

VARČEVALNE ZNAMKE IN VARČEVALNE IZKAZNICE.

Kupite si varčevalno znamko za 25 centov ter jo prilepite na varčevalno izkaznico ali karto. Tako karto lahko dobite tam, kjer bo ste kupili varčevalno znamko. Ta karta ima prostora za šestnajst takih znamk.

VOJNE VARČEVALNE ZNAMKE.

Kakorhitro je vaša varčevalna karta napolnjena, dobite lahko vojno varčevalno znamko. S tem prične vaš denar donašati obresti 4 odstotkov, plačljivih na četrt leta. Isto znamko lahko dobite direktno potom nakupa za gotov denar.

Cena teh vojnovarčevalnih znamk se izpreminja soglasno s časom, ko jih kupite. Tekom decembra 1917 ter januarja 1918 bo znašala cena $4.12. Po tem času pa se poveča cena za en cent vsak mesec tekom leta 1918.

Razliko med vašo prvo varčevalno karto (Thrift), ki predstavlja štiri dolarje ter ceno vojnovarčevalne znamke, morate plačati v gotovini. To pomeni:

Če so nabavite vojnovarčevalno znamko decembra 1917 ali v januarju 1918, izročite svojo prvo varčevalno karto ter plačate 12 centov poleg tega. V februarju 1918 boste morali plačati že dodatnih 13 centov in tako naprej po en cent več za vsak mesec skozi leto 1918. Ta razlika in to povečanje predstavljata zaslužene obresti ter se plača tozadevne svote nazaj pri dozoritvi.

Dozoritev se izvrši 1. januarja 1923, ko bo vlada plačala pet dolarjev za vsako tako vojnovarčevalno znamko.

VOJNOVARČEVALNI CERTIFIKAT.

Z nakupom prve vojnovarčevalne znamke dobite vojnovarčevalni certifikat. Ta certifikat ima prostora za dvajset vojnovarčevalnih znamk. Nalepite te znamke na te certifikate in predstavljale bodo vrednost 100 dolarjev v gotovini dne 1. januarja leta 1923.

KAJ PLAČATE IN KAJ DOBITE?

Kakorhitro je dvajset mest na vojnovarčevalnem certifikatu izpolnjenih tekom decembra leta 1917 ali januarja 1918 bodo znašali stroški za nakupnico $4.12 za vsako znamko ali dvajsetkrat $4.12 to je $82.40 za polni certifikat.

Prvega dne v januarju 1923 bo vzela vlada nazaj te certifikate za 100 dolarjev.

To pomeni, da dobi lastnik certifikata čisti dobiček $17.60 za uporabo svojega denarja.

VRNITEV VREDNOSTI V GOTOVINI.

Če bi slučajno nepričakovano potrebovali denarja v gotovini, ga morete dobiti, če zopet izročite svoje certifikate, izpolnjene ali le deloma izpolnjene.

Vlada vam bo plačala nazaj, kar ste plačali, dodatno obresti ter povišanje enega centa za vsako vojnovarčevalno znamko na certifikatu.

Pregled teh povračil v denarju je natiskan na zadnji strani vojnovarčevalnih certifikatov.

Upati pa je, da se bodo ljudje poslužili te pravice le v slučaju potrebe.

KJE DOBITI ZNAMKE IN CERTIFIKATE.

Znamke in certifikate je mogoče dobiti na poštnih uradih, bankah ali Trust Companijah, na večini železniških postaj, v prodajalnah, tvornicah, privatnih klubih, družbah in organizacijah ter na številnih drugih mestih, ki imajo tozadevno dovoljenje.

VARNOST TEH ZNAMK IN CERTIFIKATOV.

Ker imajo za seboj celo bogastvo Združenih držav ter jih je mogoče vrniti na zgoraj omenjeni način, je jasno, da te znamke ali certifikati ne morejo izgubiti svoje vrednosti.

Bojna ladja kot hotel.

Pred sto in petimi leti je prišla angleška bojna ladja "Macedonian", ki je križarila pred Azori, v stik s fregato Združenih držav "Decatur" in sicer severozapadno od Cape Verde, na zapadni obali Afrike. V bitki, ki je nato sledila, je bila angleška bojna ladja kmalu razorožena ter se je udala.

Veliko navdušenje je vladalo, ko so privedli to ladjo v Portsmouth. Ko je ostala nekaj časa tam, je odredil mornariški department Združenih držav, naj se prevede zajeto ladjo v brooklynski Navy Yard. Na poti pa je pričela zajemati vodo, kajti v bitki je bila precej razbita in da se jo reši potopa, so nasedli a pesek pri City Island, v bližini New Yorka. Ko so nato izvedenci pregledali ladjo, so videli, da je "Macedonian" popolnoma nesposobna za nadaljno službo na morju in vsled tega so jo stavili na dražbo. Le en človek, po imenu Smith, jo je hotel imeti in jo je res dobil za smešno svoto $25.00.

Mr. Smith je otvoril baro v kabini te slikovite stare razvaline ob City Island produ, in novost cele stvari mu je pridobila zelo veliko število obiskovalcev. — Po smrti Smitha mu je sledil njegov sin Jacob, ki je zgradil trinadstropno posloje poleg porušene ladje ter ga imenoval 'Macedonia Hotel".

Bitka pri Cape Verde med imenovano angleško bojno ladjo ter ameriško fregato "Decatur", je bilo eno najglavnejših dejanj ameriške mornarice in v tej bitki se je predvsem izkazala ameriška morska artilerija, koje vsaki strel je pogodil.

Slovensko Amerikanski

KOLEDAR

ZA LETO 1918

Razen koledarskega dela ima še sledečo vsebino:

Pesem.
Važen zgodovinski dokument.
Popolen pregled svetovne vojne.
Praznik v Petelinji vasi.
Prag.
Problem Alzacije-Lotarinške.
Ukradeno pismo.
Red.
Veliki dobitek.
Razno o otrocih.
Doživljaj francoskega žurnalista.
Venizelos.
O postanku koledarja.
Nemški napadi s plinom.
Živali in aeroplani.
Ruska revolucija.
Program ruske socijalistične stranke.
Aforizmi.
Normalni potek ruske revolucije.
Rusija.
Nemški cilji in Rusija.
Padec rodbine Romanovcev.
Prednost brzojava.
Pesem jetnikov.
Kozaki in njih vojaka.
Litvinski kmetje.
Nevidna poslanica.
Buchara.
Čudne pogrebne določbe.
Album.
Krščanska svatba pri Kafrib
Večni koledar.
Petelinji boji.
Nekaj za gospodinje.
Šala.
Oglasi.

Stane 35c.

Koledar krasi nad trideset slik, izmed katerih jih je skoraj polovica s soške fronte.

SLOVENIC PUBLISHING COMPANY

82 CORTLANDT STREET, NEW YORK CITY, N. Y.

Zapadna Slovanska Zveza

USTANOVLJENA 5. JULIJA 1908 — INKORPORIRANA 27. OKTOBRA 1908

WESTERN SLAVONIC ASSOCIATION

Glavni sedež: Denver, Colorado.

GLAVNI ODBOR:

Predsednik: JOSEPH PRIJATEL, 5232 Wash. Street, Denver, Colorado.
Podpredsednik: ANTON VODIŠEK, 424 Park Street, Pueblo, Colorado.
I. tajnik: FRANK SKRABEC, R. F. D., Box 17, Stock Yard Station, Denver, Colorado.
II. tajnik obenem zapisnikar: J. CANJAR, 4422 Grant St., Denver, Colo.
Blagajnik: JOE VIDETICH, 4485 Logan Street, Denver, Colo.
Zaupnik: JOHN PREDOVIČ, 4837 Washington St., Denver, Colo.

NADZORNI ODBOR:

1. nadzornik: JOHN GERM, 316 Palm Street, Pueblo, Colorado.
2. nadzornik: FRANK HENIGSMAN, 1230 Berwind Ave., Pueblo, Colo.
3. nadzornik: MIHALJ KAPSCH, 508 N. Spruce, Colo. Springs.

POROTNI ODBOR:

1. porotnik: PETER MEDOŠ, Route 8, Box 166, Pittsburgh, Kansas.
2. porotnik: JOHN HOČEVAR, 514 West Chestnut St., Leadville, Colo.
3. porotnik: JOHN JAKŠA, Box 272, Louisvill, Colorado.

VRHOVNI ZDRAVNIK:

Dr. R. S. BURKET, 4487 Washington St., Denver, Colo.

URADNO GLASILO:

GLAS NARODA, 82 Cortlandt Street, New York, N. Y.

Vse denarne nakaznice in vse uradne stvari se pošiljajo na gl. tajnika, pritožbe na predsednika gl. nadzornega odbora, prepirne zadeve pa na predsednika glavnega porotnega odbora.

PREMEMBE V ČLANSTVU ZA MESEC OKTOBER.

Pristopili člani in članice:

K štv. 4: Anton Kralich, rojen 1894, cert. 1795 za $500.
K štv. 5: Frank Bozich, rojen 19100, cert. 1794, za $1000.
K štv. 21: Mana Polajner, rojena 1884, cert. 1796 za $500.

Suspendirani člani in članice:

Od dr. štv. 1: Ignac Jankovich, cert. 1078.
Od dr. štv. 3: Louis Drobnich, cert. 450.
Od dr. štv. 4: Nick Kodrich, cert. 836.
Od dr. štv. 14: Anton Vukšinich, cert. 1555 in Matt Slack.
Od dr. štv. 15: Paul Culaj, cert. 964: Martha Culaj, cert. 1614; Elija Magovih, cert. 1595.
Od dr. štv. 17: John Turšich.
Od dr. štv. 19: Louis Sevšek cert. 1636; Jakob Kokotich, cert. 1373. —
Od dr. štv. 21: Frnk Zamlen, cert. 1670.
Od dr. štv. 23: Frank Mišich.

Zopet sprejeti člani in članice:

K dr. štv, 8: Frank Borštnar, cert. 642; Josephina Borštnar, cert. 480; Blaž Podečan, cert. 340.
K dr. štv. 19: Louis Zemljak, cert. 1365.
K dr. štv. 23: Johan Seme, cert. 1747: Vincenc Žitnik, cert. 1748.

Prestopli člani in članice:

Od dr. štv. 10 k dr. štv. 1: Joseph Skull, cert. 1335.
Od dr. štv. 10 k dr. štv. 7: Mary Skull, cert 462.

Črtani člani:

Od dr. štv. 5: Joe Shray, cert. 1222; Anton Težak, cert. 820; Ciril Anzelc, cert. 1377.

Umrl:

Joseph Teža, od dr. štv. 3, cert. 128.

Z bratskim pozdravom

Frank Škrabec, tajnik.

Drugi izdatki za mesec oktober.

Frank Škrabec, mesečna plača	50.00
Glas Naroda, glasilo	15.00
J. Bohte, najemnina pisarne	6.50
Skupaj	71.50
Bolna podpora za isti čas	421.00
Skupaj izdato meseca oktobra	492.50
Skupni dohodki isti čas	1483.23
Preostanek za mesec oktober	990.73
Bivša imovina Zveze je bila	21896.00
Sedaj je v blagajni	22886.73

Frank Škrabec.

RAČUN MED DRUŠTVI IN ZAP. SLOV. ZVEZO
Za mesec oktober 1917.

Ime društva	VPLAČALI: Smrt. sklad	Rezerv. sklad	Boln. sklad	Stroški Tisk. poškod. znaki	Vrh. zdrav.	Preveč poslali	Skupaj	PREJELI: Ime prejemalcev	Izplačilo za svotą	
Dr. sv. Martina št. 1	65.34		72.80	10.60		5.20	154.14			
Dr. Zapadni Vitezi št. 2										
Dr. Slovan št. 3	96.31		112.70	16.90 0.50		8.25	234.66	Fr. Knepp	11.00	Bol. pod.
								J. Merhar	15.00	Bol. pod.
								J. Trontelj	15.00	Bol. pod.
Dr. Zapadni Junaki št. 4	18.37	1.00	21.00	2.98 0.25	0.25	1.50	45.35	M. Potrebič	22.00	Bol. pod.
								Jos. Porčič	45.00	Bol. pod.
								Ant. Mihelič	50.00	Bol. pod.
Dr. Planinski Bratje št. 5	91.66	1.00	105.00	15.10 1.50	0.25	7.50	222.01			
Dr. Zvon št. 6	10.41		12.60	1.80 0.90			25.71			
Dr. Kr. sv. Rožn. venca št. 7	36.09		42.00	6.00		3.00	87.09	Mary Baudek	20.00	Bol. pod.
								Jos. Perko	16.00	Bol. pod.
								Hel. Kukovich	13.00	Bol. pod.
Dr. Biser št. 8	33.73		35.70	5.10		2.55	77.08	M. Vrbich	36.00	Bol. pod.
								Frank Slaper	31.00	Bol. pod.
								John Prislan	8.00	Bol. pod.
Dr. Napredni Slovenci št. 9	27.63		31.50	4.50		2.25	65.88			
Dr. Slov. Bratje št. 10	4.51		4.90	0.70		0.35	10.46			
Dr. sv. Janez Nepomuk št. 11	18.97		21.70	3.10		1.55	45.32			
Dr. Zgodnja Danica št. 12	6.57		8.40	1.38		0.60	16.96			
Dr. Junaki št. 13	15.06		16.80	2.70	0.25	1.20	36.01			
Dr. Sloga Slovencev št. 14	22.55		25.90	1.50		1.85	51.80	Joe Brodnik	16.00	Bol. pod.
								J. Kopavnik	21.00	Bol. pod.
Dr. Triglav št. 15	8.32		9.10	1.58		0.65	19.65	N. Badovinac	21.00	Bol. pod.
Dr. Mladi Slovenci št. 16	52.00		77.70	7.00 1.75		6.00	144.45			
Dr. Hrabri Slovani št. 17	14.32		17.50	2.45		1.25	35.52			
Dr. sv. Alojzija št. 19	12.03		13.30	1.90		0.95	28.18			
Dr. Planinke št. 20	10.91		14.00	2.00 0.25		1.00	28.16			
Dr. Grintavec št. 21	19.67	1.00	3.15	1.25 0.25		1.55	49.27	L. Babič	14.00	Bol. pod.
Dr. sv. Mihaela št. 22	35.08		24.50	3.90 0.75	0.66	1.50	66.39	G. Madzuran	11.00	Bol. pod.
Dr. Cleveland št. 23	10.37		15.40	2.15		1.10	29.09			
				Obresti od denarja			10.13			
				Skupaj			1483.23	Skupaj bol. pod. za okt.	421.00	

Jan Marija Plojhar.

Češki spisal Julij Zeyer.

(Nadaljevanje).

"No, vi se mi kajpada posmejete. Vi ste učenjak, a jaz sem ne umna, babjeverna ženska. Dosti ste se mi nasmejali zarad moje staromodne vere. No, ko ste se danes dopoldne pripeljali, je sedela ta čarovnica Cechina blizu našega vrta. Hotela sem vas svariti, da bi se danes ne lotili ničesar, da ne bodete imeli v ničemer sreče, ker gotovo vam je zagovorila. Tudi ubogi kontesi je začarala, ko je od nje vzela miloščino. Ali vas še boli glava?" Obrnila se je h Katarini, potem pa je hitela iz sobe, da bi ne uganili z njenega obraza njene vsevednosti. Njih molk ji je zadoščal. Danes je naposled gospod Luigi pozabil, jo zasmehovati!

Ko sta se mati in sin odpeljala, je legla Katarina na divan v svoji sobi. Občutila je veliko utrujenost. In vendar je morala neprenehoma premišljevati. "Da ga nisem spoznala, ali bi bila zavrgla Luiggija?" si je šepetala. Ni si odgovorila na to vprašanje. Naglo je pozabila Luiggija in je mislila samo o onem drugem. In ji je postalo tako sladko in tesno.

Tudi Suntarella je bila zamišljena.

Ni izpraševala ničesar. Mislila je tudi o onem drugem.

"Prav ima kontesa", je razbirala sama v sebi. "Je mlajši, je mnogo lepši, in upam, da je bogat. — Kako bi mogel sicer tukaj poňajkovati? Samo eno se vpraša: Ali jo tudi on ljubi?"

Suntarella se je prestrašila, pa se je hitro potolažila: "O gotovo! Kako bi pač bilo drugače mogoče! Toda vendar bi rada, ko bi že izpregovoril pravo besedo." Globoko se je zamislila, potem se je posmejala. "Tem mladim ljudem treba malce pomagati, da bodo vsaj vedeli, kaj hočejo. Čemu smo pa mi starine doživeli to pred jimi?"

In nehote se je spomnila tistih davnih časov, ko je imela zanjo vsa solnčna svetloba svoj osredek v očeh tistega visokega, krasnega rjavca Beppa.... ki jo je pač pozneje tepel in jo nekoč celo zbodel z nožem. "Kaj to?" si je rekla, ko ji je to prišlo sedaj na misel. "Zgodilo se je iz ljubezni! Ljubosumen je bil."

In zaplakala je, ker Beppo je bil že dvajset let v zemlji. Padel je bil v praski s papeškimi orožniki.

"Ladri! Birbanti! Maledetti!" je zavpila pri spominu nanje ter stisnila pest in zaradi njih je prisvoščila svetemu očetu, da je izgubil posvetno vlado, dasi je bila sicer najgorečnejša katoličanka.

VI.

Jan Marija se je povrnil precej pozno v San Cataldo.

Bil je zelo truden, užaljen in zamišljen. Ona zadeva, ki ga je zvabila v Rim k bankirju pri katerem je imel po veliki trgovski hiši v Pragi zagotovljen svoj kredit, ga je ozlovoljila.

Precej po svojem prihodu si je bil vzel pri njem znesek denarja, ki pa je bil sedaj že potrošen, in pričakoval je na dopis, poslan Leopoldu, novo svoto. Sicer je prišla, toda mnogo manjša, nego si je želel, tako da je ostalo po poravnavi z rimskim bankirjem zelo malo za nove stroške.

Obenem je prišlo pismo. Leopold mu je naznanil, da so neki papirji, ki so bili nekdaj kupljeni zanj, sedaj znatno padli, tako znatno, da je bila izgube več nego občutljiva, skoraj bolestna, in svetoval je Leopold, naj se naglo povrne v Prago, in je postala sedaj neizogibna potreba, da bi se Jan Marija omejil v svojih stroških in da sploh pride z vsem svojim imetjem v kratki dobi na konec, ako bo hotel i na dalje samo od kapitala živeti. Obresti itak že niso zadostni niti za skromno življenje. "Nastopil je čas", je pisal Leopold, "ko se moraš nujno poprijeti kakšnega dela. Pomni, da ti grozi polom."

Jan Marija je poravnal svoj dolg pri bankirju, spravil, kar je ostalo, potem je hodil po Corsu na solncu.. Da bi pregnal težke misli in občutke, je šel v galerijo Borghese, iskat v delih velikih mojstrov tolažbe, ali vsaj trenotne pozabe.

Slučajno je srečal v 'dvorani zrcel' častnika naljanske vojne ladje, ki ga je bil spoznal v Carigradu. Odsev tega znanega, prijateljskega obličja se mu je neadno pojavil v kristalni gladini zrcal med kitami cvetja, s katerimi je Mario de' Fiori tako graciozno poslikal stene te dvorane.

Oba mlada moža sta bila zadostno presenečena.

Imela sta skupne krasne in zanimive spomine na dobo v Bujukderi, na vtiske in pustolovščine v stari, slikoviti Brusi in na izlet od tam na bližnji mizijski Olimp.

Gorko sta se objela in ko je njuno glasno pozdravljenje pritegnila nase pozornost galerijskih obiskovalcev, sta zapustila dvorano, in v nasprotni ulici Condotti je predlagal častnik, naj bi to svidenje oslavila s splendidnim kosilom.

Najsijajnejša restavracija v Rimu, Spillman prav v tisti ulici, se jima je zdela kakor nalašč ustvarjena za takšno priložnost. Jan Marija je pritegnil in oba sta bila tako vesela, da sta se pri šampanjcu do solz razhohotala, naposled pa se ločila prav židane volje.

Jan Marija je šel na svoje stanovanje v ulici Giulia in njegova razburjenost se je tam po nagli reakciji prevrnila v globoko melanholijo; vselej je postal otožen, kadarkoli je popil vina nad svojo mero. Sam se je često smejal sentimentalni kakovosti svojega "pijanstva". Sedaj pa se mu ni ljubilo se smejati. Denarne stike, ki se jih pri Spillmanu niti ni spomnil, so mu težko legle v misel. Sedel je k mizi in pisal Leopoldu odpoved. "Nemudna vrnitev domov", je pisal, "bi pomenila zame pospešitev smrti. To vašo zimo čutim noter do sem. Ne morem se vrniti. Pošlji precej zahtevani denar! Čeprav ničesar ne ostane. Itak vem, da kmalu umrjem."

Poslednji stavek ga je močno užalostil. Sam sebi se je smilil. Razjarjen je skočil z naslonjača.

"Ne", je kliknil. "Saj ne verjamem temu!" In je hotel raztrgati pismo. Toda ni se mu ljubilo pisati iznova. Prečrtal je torej končni stavek, zapečatil list in ga odnesel na pošto. Potem si je vzel fiakarja te rse peljal notri do vrat del Popolo.

(Dalje prihodnjič.)

Andrew Carnegie iz svojega življenja.

— Prepričan sem, da bi si nikdar ne bil izbral trgovske karijere, če mi bi bilo dano na razpolago, da si izberem sam svoj poklic.

Kot najstarejši sin starišev, ki so bili sami revni, sem na srečo pričel opravljati koristna dela, dočim sem bil še zelo mlad. Pri tem sem imel namen, da si pošteno zaslužim, kar je potrebno za življenje. Tako pa se je izkazalo že v moji zgodnji mladosti, da je moja dolžost pomagati starišem ter postati, kakor so bili oni sami, kakor hitro mogoče član družine, kzna služiti kruh. Pri tem pa je bilo vprašanje, kaj sem mogel dobiti in ne, kaj sem si želel.

Ko sem se rodil, je bil moj oče dobrostoječ tkalski mojster v Dunfermline, Škotska. To je bilo še pred časom parnih tvornic za izdelovanje platna. Ko se je razvil tvorniški sistem, je ročno tkanje seveda pričelo pojemati, in moj oče je bil eden izmed onih, ki so zelo trpeli vsled te izpremembe.

Prvi resni nauk mojega življenja mi je prišel nekega dne, ko ni bilo za očeta nikakega dela več.

V družinskem svetu se je pričelo razpravljati o preselitvi v Združene države, in končno se je sklenilo oditi na pot ter se nastaniti pri sorodnikih v Pittsburghu. Dobro se spominjam, da nista niti oče niti mati mislila, da bo ta izprememba kaj drugega kot velika žrtev za oba, "da pa bo to boljše za naša oba dečka."

Ko smo dospeli mi štirje, — oče mati, jaz in brat, — v Allegheny City, je vstopil moj oče v neko bombažno tvornico. Jaz sem mu kmalu sledil ter služil kot tkalski vajenec. Dobival sem $1.20 na teden. Bil sem ravno nekako dvajset let star ter nič več popolnoma odvisen od mojih starišev, a končno so me sprejeli v družinsko družabništvo in zamogel sem pomagati družini.

Prvi teden je bil teden zelo težkega dela, — da bi ga, če bi ne bilo cilja in namena, ki ga je posvečeval, lahko nazival suženjstvo in bi ta izraz ne bil preoster.

Izprememba je kmalu prišla, kajti nek prijazni star Škot, ki je poznal par mojih sorodnikov, me je sprejel v svojo tvornico, še predno sem dovršil trinajsto leto.

Nekaj časa je bilo tu še hujše kot pa v prvi tvornici. Tega pa nisem doma nikdar povedal, kajti vsak član družine je trdo delal, razven malega brata.

V starosti štirinajstih let sem dobil mesto sla v brzojavnem uradu v Pittsburghu in tu sem stopil v nov svet, sredi knjig, svinčnikov, časopisov, črnila ter v čistem uradu s svetlimi okni. Bil sem najsrečnejši deček na svetu.

MOŠKE BOLEZNI NE ZDRAVIM ŽENSK IN NE OTROK.

Slovenski zdravnik.

Dr. Koler najstarejši slovenski zdravnik, špecijalist v Pittsburghu, ki ima 28-letno skušnjo v zdravljenju vseh moških bolezni.

Hydrocele ali kilo zdravim v 30 urah in brez operacije.

Bolezni mehurja radi katerih nastanejo bolezni v križu in hrbtu in ostale bolezni te vrste zdravim z gotovostjo.

REVMATIZEM, TRGANJE, ZASTRUPLJENJE KRVI, BOLEČINE, OTEKLINE, ŠKROVLE IN DRUGE KOŽNE BOLEZNI, ki nastanejo radi nečiste krvi, ozdravim v kratkem času, da ni potrebno ležati. Jaz rabim 606 in 904 za krvne bolezni.

Uradne ure: Vsak dan od 9. ure zjutraj do 8. ure zvečer; v petkih od 9. zjutraj do 5. popoldne; ob nedeljah od 9. zjutraj do 2. popoldne.

Dr. KOLER, 638 PENN. AVE.,
PITTSBURGH, PA.

NOVE SLOVENSKE
Columbia plošče
za mesec oktober, poje Slov. pevsko društvo iz New Yorka.

E 3492 (Zagorska / (Kako bom 'jubila — 75c
E 3493 (Odpiraj dekle kamrico / (Le semkaj k meni sedi — 75c

Fina češka godba za ples:

E 1640 (Jubilejski Sokolski marš / (Marš Sokola drugi — 75c
E 1128 (Suassenna polka / (Krasni dijaški valček — 75c
E 548 (Glasni Predu marš / (Sousedska mazurka — 75c

To so rekordi z petjem in godbo, ter Vas stane vseh pet $3.75 ter poštnina 25c., skupno $4.00.

Imam vse v zalogi in jih odpošljem prvi dan vsakemu kdor pošlje svoto $4.00.

Na naročilo brez denarja se ne pošlje blaga. Naročite te rekorde pri vašem rojaku:

IVAN PAJK,
456 Chestnut St., Conemaugh, Pa.

PREČITAJTE TO IZVANREDNO PONUDBO.

Ta demantni dar z verižico dobi popolnoma
ZASTONJ
oni, ki pošlje naročilo za ta krasni fonograf, ki je tu oglašen.

Z DEMANTOM OKRAŠENI NOŽ IN WALDMER VERIŽICA.

To je krasni Gold—Filled nož in verižica. Nož je rimskega zlatnega dela, okrašen s pravim demantom, sijajno kot zvezda izbrušenim. Verižica je popolne dolžine in trdnih členov. Krasna baržunasta škatlja je poleg.

Igra vsakovrstne plošče vsakega dela in veličine.

Opremljen je s Stewart Universal strojem. Igra vsakovrstne plošče, katerekoli veličine, izdelka in cene. Ima Stewart čas no kontrolno opremo za hitrost igranja, avtomatični ustavljač igle (brani drgnenje plošč) — izboljšani Stewart tihi motor, izboljšana škatlja in izvod glasov povečava vrste glasov.

GLASBA ZA VSAKEGA.

Novi Stewart Phonograph dovaja vse vžitke in veselje v popolno zadovoljnost, ki jih more glasba dati. Vse to dobite naravnost v hišo.

Prinese Vam in Vašim sredstva uživanja vseh najnovejših plesov — vseh najnovejših pesem. Igra za Vas vse velike opere, glasbo vseh največjih orkestrov, pevcev in glasbenikov. Z njim boste lahko čuli vse najnovejše opere, operete, glasbene komedije, najboljši priljubljene komedijante in igralce. Z njim si lahko priredite svoje lastne plese in svoje lastne glasbene predstave. — Priraduje glasbo miljonom, ker je njegova primerna cena v doseg vsakemu. — Razveselil vam bo dom, zabaval družino v dolgih večerih in napravil bo vaš dom središče celega vašega znanstva. — Niti en dom ni popolnoma srečen brez njega.

Mi pošljemo ta krasen fonograf kamorkoli v Zedinjenih državah, poštnine prosto za samo $7.75. In pustimo ga vam za deset dni na poskus. Ako ne boste njim zadovoljni, ga boste lahk ovrnili in mi vam bomo poslali denar nazaj. Ne čakajte do Božiča, da si takrat kupite darove. Kupite si ta dar takoj sedaj, dokler se ga še dobi. Take ponudbe še nikdar niste imeli. Ako se Vam ne bo dopel govoreči stroj, potem ga nam vrnite. Mi vam bomo zagotovo vrnili denar. 741 — 43 REBECCA AVE. Depatment

THE BAKER SALES COMPANY

741—43 REBECCA AVE. Department G. N. WILKINSBURG, PA.

SLOVENSKO

podp. društvo svete Barbare

ZA ZEDINJENE DRŽAVE SEVERNE AMERIKE.

Sedež: FOREST CITY, PA.

Incorporirano dne 21. januarja 1902 v državi Pennsylvania.

GLAVNI URADNIKI:

Predsednik: F. S. TAUCHAR, 674 Ahsay Ave., Rock Springs, Wyo.
Podpredsednik: JAKOB DOLENC, box 181, Broughton, Pa.
Tajnik: FRANK PAVLOVČIČ, box 647 Forest City, Pa.
Pomožni tajnik: AVGUST GOSTIŠA, box 310, Forest City, Pa.
Blagajnik: JOSIP MARINČIČ, 5805 St. Clair Ave., Cleveland, Ohio.
Pomožni blagajnik in zaupnik: ANT. HOCHEVAR, RFD. No. 2 box 27, Bridgeport, Ohio.

NADZORNI ODBOR:

Predsednik nadz. odbora: JOSIP PETERNEL, box 96, Willock, Pa.
1. nadzornik: JERNEJ HAFNER, box 65, Burdine, Pa.
2. nadzornik: IVAN GROŠELJ, 885 E. 137th St., Cleveland, Ohio.

POROTNI ODBOR:

Predsednik porot. odbora: MARTIN OBREŽAN, box 72, R. Mineral, Kans.
1. porotnik: FRANC TEROPČIČ, R. F. D. No. 3, box 146, Fort Smith, Ark.
2. porotnik: JOSIP GOLOB, 1916 So. 14th St., Springfield, Ill.

VRHOVNI ZDRAVNIK:

Dr. JOSIP V. GRAHEK, 843 E. Ohio St. Pittsburgh, Pa.

Uradno glasilo: "GLAS NARODA", 82 Cortlandt St., New York, N. Y.

Cenjena društva, oziroma njih uradniki so naprošeni pošiljati vse dopise direktno na glavnega tajnika in nikogar drugega. Denar naj se pa pošilja edino potom poštnih, ekspresnih ali bančnih denarnih nakaznic, nikakor pa ne potom privatnih čekov, na naslov: Frank Pavlovčič, Farmers & Miners National Bank, Forest City, Pa.

V slučaju, da opazijo društveni tajniki pri poročilih glavnega tajnika kake pomanjkljivosti, naj to nenudoma naznanijo uradu glav. tajnika, da se zamore napako popraviti.

Gospodična Kara

Roman iz pariškega življenja.

Hector Malot. — Za Glas Naroda J. T.

8 (Nadaljevanje).

Tedaj je vstal Lozes in zaklical za njo:

— Kot sem vam že rekel, ne gre tako in ne more iti. — Jaz bi vas srčno rad sprejel za svojo učenko.

Madelajna je obstala ter vprla svoje velike modre s solzami oblite oči v pevca.

— Gospodična, ali veste, o čem sem premišljeval?

Madelajna je odkimala.

— No, premišljeval sem, na kakšen način bi vam mogel pomagati. — Načrt sem sestavil, samo ne vem, če ga bom mogel izvršiti. Poznam namreč nekega starega gospoda, ki se včasih zavzame za kako talentirao in po gledališču hrepenečo žensko. — S tem pogojem seveda, da mu pozneje plača vse stroške in silno visoke obresti. Stvar bi bila draga, silno draga.

— Jaz sem pripravljena na vse, gospod....

— Dobro, o tem se bova pozneje dogovorila. — Kakorhitro bom govoril z onim gospodom, vam bom pisal. — Kako se pišete in kje stanujete?

— Jaz sem Amelija Bourdon, gospod, in stanujem v Rue des Fleurs štv. 12.

— Dobro. — V par dneh vas bom že obvestil. — Pozdravljeni!

Madelajna se mu je spoštljivo priklonila in odhitela.

Ko je dospela v svojo podstrešno sobico v Rue des Fleurs, se je že mračilo. — Sedla je na leseni stol ter si zakrila obraz z rokami.

Zatem je stopil pred sliko svojega pokojenga očeta, ki je visela na steni, sklenila roke in rekla:

— Posrečilo se mi bo, oče, nikar ne skrbi zame. — Z napornim delom in pridnostjo bom poskušala poplačati vse dobrote, katere si mi izkazala v življenju.

Ko se je začela slačiti, je zapazila na prsih mali medaljon. — V njem je bila Leonova slika. S solzami je močila njegovo sliko ter jecala:

— Oh, nikoli ne bom tvoja, nikoli, toda rešila bom čast svojega očeta.

V tem trenutku se je bil tudi Leon spomnil svoje pobegle ljubice. — Sedel je v krogu mladih ljudi ter molče strmel predse. — Eden njegovih prijateljev je stopil k njemu in mu napil s šampanjcem:

— Živela Kara!

Leon ga je pogledal.

— Kara? — Zakaj pa Kara?

— Nikar ne taji! — Danes opoldne sem te videl, ko si se peljal žnjo v kočiji. — Le lepo priznaj, da ravno zdaj misliš nanjo!

— Živel Leon Haupouis! — Živela njegova ljubica Kara! — so začeli kričati vsevprek.

Leon je izpil vino in se silno zaničljivo nasmehnil. — On je sicer ljubil Madelajno, kljub temu je bil pa nekaj dni potem ob postelji krasne Kare.

Kot je čitatelju že znano, ji je obljubil, da se bo naslednji dan vrnil.

Slabost, tvoje pravo ime je — — možki!

Šesto poglavje.

UJETA.

Madelajna je morala šest dni čakati Losesovega pisma.

Slednjič je pa dospelo in sicer ravno isti dan, ko sta se bila sestala Leon in Kara.

Lozes je sporočil Madelajni, naj pride takoj k njemu.

Prijazno jo je pozdravil ter pričel govoriti:

— Govoril sem z onim gospodom, ki mi je obljubil, da bo prišel danes zjutraj. — Morda bo prišel pozneje, kajti on je Italjan. — Italjani po niso posebno zanesljivi. Seboj bo privedel tudi nekega drugega človeka, o katerem misli, da se razume na petje, pa v resnici prav ničesar ne zna. — Toda to nič ne škodi. — Vi samo pojte kolikor mogoče glasno. — Barva glasu in okus ne prideta pri tem vpoštev. — Gospod Sziazziga — tako je namreč ime najinemu pokrovitelju, ne ve prav nič, kaj sta godba in petje. — Kričite kolikor moret, vse drugo bo pa moja stvar.

Po preteku dobre pol ure je prišel Sziazziga v spremstvu malega, kljukastega možička.

Italjan je bil star kakih petdeset let, bil je velik, dobrodušen in se je skoraj neprestano smejal.

— Ah, to je torej ta dama? — je vprašal Sziazziga z močnim italjanskim akcentom.

— Da, uganili ste.

Bodoči dobrotnik Madelajne je posadil na nos ščipalnik ter začel hoditi krog Madelajne..

— Zelo je lepa, — zelo je lepa — je rekel svojemu spremljevalcu. — Krasna postava, krasen stas.

Še nikoli ni noben kupčevalec z dekleti tako nataančno opazoval svojo žrtev kot je opazoval Italjan Madelajno.

Madelajna je zardela in ni vedela, kaj bi storila.

— Gospodična, ali nam boste nekaj zapeli?

— Da, pela bi rada. — Saj je vendar zastrantega prišla.

— Gospod Mafeo, moj prijatelj, bo presodil, kako gospodična poje.

Po teh besedah je pokazal Italjan na svojega spremljevalca.

Ko je stopila Madelajna h klavirju, ji je zašepetal Lozes:

— Oni mali gospod ni eden onih norcev, o katerih sem vas pripovedoval. — On je Maffeo, eden najboljših pevovodij prejšnjega časa. — Pojte, kolikor mogoče dobro. — In prosim vas, nikar ne kričite!

Madelajni se je odvalil velik kamen s srca. — Zdaj je bilo treba peti sam za Lozesa in Maffea. — Do obeh je gojila zelo veliko zaupanje.

Pela je kot ji je bil priporočil Lozes.

Sziazziga je poslušal in ni izdal z najmanjšo kretnjo, če je zadovoljen ali ne.

Lozes ji je ploskal.

— Da, da, — je pritrdil slednjič Italjan. — Zelo dobro poje. — S sreem in čustvom.

Maffeu se je videlo, da bi rad ploskal, pa si ni upal.

Ko je odpela tretjo pesem, je rekel Italjan:

— Najprej se moram posvetovati s svojim prijateljem. — Prosim vas, pridite jutri zjutraj s svojim varuhom v moje stanovanje na bulevard Malesherbes.

— Jaz nimam nobenega varuha.

— Torej ste že stari enoindvajset let?

— Jaz sem prosta in neodvisna.

— Hudič, to je pa dobro zelo dobro. — Po teh besedah se je Italjan zadovoljno nasmehnil.

— Zelo bi rad videl, če bi prišla gospodična jutri zjutraj ob devetih.

Madelajna se mu je lepo zahvalila in odšla.

Lozes jo je sremil do vrat.

— Le pomirite se, gospodična — ji je rekel. — Stvar je v najboljšem teku. — Samo staremu lisjaku vam ni treba preveč oblju biti. — Nasvidenje, gospodična!

Točno ob devetih zjutraj je bila Madelajna na bulevardu Malesherbes.

Kmalo je tudi dobila trgovino s starinami, katere lastnik je bil Italjan Sziazziga, ki se je nahajala ravno nasproti hiše štv. 17.

Stopila je v trgovino in opazila postarno žensko, ki je sedela zavita v debel šal. — Bila je stara kaih petdeset let, toda v obrazu so se ji še vedno poznali sledovi prejšnje lepote.

Povedala ji je, da je gospod Sziazziga v prvem nadstropju.

Sedel je pri pisalni mizi in nekaj pisal.

— Sedite, gospodična, sedite. — Ravnokar delam pogodbo, katero boste podpisali, če boste zadovoljni z mojimi predlogi. — Moj prijatelj Maffeo pravi ,da ste zelo talentirani. — Toda dela bo treba, gospodična, veliko dela. — Gospod Lozes zahteva veliko denarja.

Madelajna ni vedela, kaj bi odgovorila.

— Jaz vam bom moral zelo veliko dati. — Imeti morate lepe obleke, ker se krasni, zelo krasni, imeti morate nadalje dobro in lepo sobo ter dobro jed. — Glavna stvar je, da se lepo oblačite ter da dobro jeste. — Vse to pa stane denar. — Ali ni res, gospodična?

— Seveda je res.

(Dalje prihodnjič).

VESELJE DOBREGA ZDRAVJA VŽIVAJO ONI, KI RABIJO FATHER MOLLINGERJEV ČAJ.

GLASOVITO SAMO RASTLINSKO ZDRAVILO PREDPISANO PO SVETOVNO ZNANEM DUHOVNO-ZDRAVNIKU JE DOKAZAN BLAGOSLOV BOLNEMU ČLOVEČANSTVU PO AMERIKI.

Father Mollingerjev glasovit rastlinski čaj se rabi v Ameriki nad 50 let. On je prinesel to čudovito formulo semkaj iz Evrope kjer je bila dobrota istega znana tisočerim. Sestavljen je z izbranih rastlin, listja, skorje, jagod in rož. Je zdravilo za stare in mlade.

Father Molinger je bil glasovit kakor uspešen zdravnik, da ga je na tisoče obiskalo za zdravniški nasvet, ko je bil duhovnik cerkve Mt. Troy, Pittsburgh, Pa. On se je učil medicine na Ogrskem, Nemčiji in Italiji predno je postal duhovnik. On je vedno trdil, da snovi v njegovem čaju nadkriljujejo najboljše rastlinsko zdravilo na svetu.

Da moč in krepost telesu, napravi kri in meso in vrne čvrsto zdravje in zdrava lica.

Father Mollingerjev glasovit rastlinski čaj priporočajo trpeči na revmatizmu in želodcu. Za bolezen v želodcu, zaprtje, pline gorečico in izgubo teka, težki počut je par doz in zagotovi zdravje.

Ta čisti kri, in bistrost oči bo v kratkem pokazala izboljšanje. Povspeši prebavanje in spali boste mirno ponoči.

Father Mollingerjev GLASOVIT RASTLINSKI ČAJ ozdravi in zabrani zaprtje. Največ bolezni izvira radi zaprtja. Pazite, da so creva vedno odprta in obranili se boste težkih bolezni.

Ta glasovit čaj hitro odstrani bolezen in nervozni glavobol.

Njegov učinek na vse organe človeškega telesa je tak, da bi ne smel brez ene škatlje biti noben moški in nobena ženska. Ako hočete vzgajati družino in želite, da bode žena in otroci zdravi, potem mora vsak član v družini vzeti dvakrat v tednu ta čaj. Koncem leta boste imeli razliko pri računu za zdravnike.

Vsem bolnim, oslabelim in izmučenim čitateljem priporočamo Father MOLLINGERJEV GLASOVIT RASTLINSKI ČAJ, KER VSEBUJE SESTAV ZA KRI, JETRA, ŽELODEC, LEDICE, ČREVA IN MEHUR.

DRŽITE NOTRANJE ORGANE ČISTE IN ZDRAVE IN PAZITE NA ZUNAJNE DOBROTE.

Ako trpite na prehladu, vzemite čašo FATHER MOLLINGERJEVEGA GLASOVITEGA RASTLINSKEGA ČAJA PREDNO GRESTE SPAT. TA ODSTRANI STRUP IZ TELESA, PROVZROČI POTENJE IN DRUGO JUTRO NE BOSTE NITI ZNALI, DA STE BILI PREHLAJENI. PONOVITE TO ZA DVA ALI TRI DNI. OSEBE, KI RABIJO FATHER MOLLINGERJEV GLASOVIT RASTLINSKI ČAJ OB ČASU MRAZA IN NEVARNEM VREMENU ZA PLJUČNICO, POTEM SE OBVARUJEJO PRED TO SMRTNO NEVARNO BOLEZNIJO.

KAKO SE NAROČI PO POŠTI.

PIŠITE NATANČEN NASLOV, ULICO, KRAJ, POŠTO IN DRŽAVO, PRILOŽITE $1 (V GOTOVINI, ZNAMKAH, MONEY-ORDER ALI REKOMDIRAJTE PISMO.)

Velika družinska škatlja, 5 mesecev zdravljenje se vam pošlje takoj po prejemu naročila. Pošljite 16c. za poštnino in rekomandacijo.

Naslov:

THE MOLLINGER MEDICINE COMPANY
21 Mollinger Building
12-14 East Park Way, N. S.
Pittsburgh, Pa.

Prvi demant v Južni Afriki.

Prvi demant, katerega so našli v Griqualand, Južna Afrika, je bila igračа, s katero so se igrali otroci nekega holandskega farmerja. Kamen so pozneje poslali v Kapstown, kjer so ga spoznali. Zatem se ga je poslalo v Pariz ter prodali za $2500. To dragoceno razkritje je kmalu dovedlo do drugih raziskav, in demante so našli na različnih mestih v Griqualand, West, česar posledica je bila, da je Anglija pred 46 leti anektirala deželo Griquas, obljudeno od mešanega plemena holandskih priseljencev ter domačih žensk.

Iskanje demantov se je sprva omejevalo na bregove Vaal reke, a v letu angleške okupacije so otvorili rove v kraju, ki je bil znan kot "dry diggings" in ki je pozneje dobil ime Kimberly.

Leta 1872 je bil svet presenečen vsled razkritja Stewart demanta, ki je imel 288 karatov. Dnevna pridobitev konsolidiranih rovov v Kimberly je znašala malo pred izbruhom sedanje vojne demante v vrednosti $220,000.

Rad bi izvedel, kje se nahajata NEŽA in KAROL ZADNIK. Neža je Pakiževa iz Blok pri Rakeku. Pred enim letom smo bili skupaj v Riehwood, W. Va. Prosim cenjene rojake, če kdo ve, da mi naznani, ali naj se pa sama javita. — Frank Stefančič, 6218 St. Clair Ave., Cleveland, Ohio. (26-28—11)

Rad bi izvedel za svoje brate in sestre, ki se nahajajo v Združenih državah. Doma so iz Drage pri Kočevju. Prosim cenjene rojake, da mi naznanijo njih naslov, za kar bom zelo hvaležen, ali naj se mi sami javijo.— A. Mikolič, 50th Infantry, Company L, Charlotte, N. C.

Pozor, rojaki v Rusiji! Pred par leti sem izvedel, da se nahaja moj brat IVAN ULE v ruskem ujetništvu. Njegov naslov je bil: Stancija Kansk, gubernija Tomsk, Sibirija. Doma je iz Zagorja ob Savi, vas Selo. Prosim ondotne ujetnike Slovence, ako kdo ve za njega, da mi naznani njegov pravi naslov, za kar mu bom zelo hvaležen; ako mu pa ta list v roke pride, naj se mi pa sam oglasi, ker bi mu rad pomagal. Moj naslov: Joseph Ule, Box 91, Imperial, Pa., U. S. America. (26-28—11)

Rojake v ruskem ujetništvu prosim, če je komu kaj znano, kje se nahaja moj brat VINCENC KOSOVEL, da mi naznani, za kar mu bom zelo hvaležna. On je doma iz Oseka blizo Gorice. Pred dvema letoma se je nahajal kot vojni ujetnik v ruski Aziji, potem pa ne vem nič več o njem. Če je komu kaj znano, naj mi poroča, ali naj se pa sam oglasi. — Miss Catharine Kosovel, 546 Washington Boulevard Oak Park, Ill., U. S. America. (26-28—11)

Rad bi izvedel za brata tukaj v Diamondville, Wyo., umrlega Johna Šušterja. Biva nekje v Pennsylvaniji. Prosim, da se oglasi, da mu sporočim več o bratovi smrti. Ranjki je bil doma iz Device Marije v Polju pri Ljubljani, vas Zalog. Nataněno ne vem njegovega bivanja v starem kraju, ker ni nobenega tukaj od tam. Pišite na: John Vodushek, Box 103, Diamondville, Wyo. (26-28—11)

VABILO
na
PLESNO VESELICO,
katero priredi
DRUŠTVO SV. ALOJZIJA
št. 36 JSKJ. v Conemaugh, Pa.,
v soboto 1. decembra.
Začetek točno ob 7. uri zvečer.
Vstopnina 10 in 25¢.

Tem potom vabimo vse rojake in rojakinje iz te okolice, da nas blagovolijo posetiti na omenjeni dan. Za dobro postrežbo in zabavo bo jako dobro preskrbljeno.

K obilni udeležbi vabi odbor.
(26-28—11)

Iščem svojega brata ANTONA PODOBNIK. Doma je iz vasi Čeples na Primorskem. Pred 4. leti, kakor mi je znano, je delal v Pekin in Minonk, Ill., sedaj ne vem, kje se nahaja. Zato vljudno prosim cenjene rojake, če kdo kaj ve o njem, da mi naznani, za kar se mu že vnaprej zahvaljujem, ali ako čita ta oglas, naj se mi sam oglasi. — Mrs. Mary Oblak, Box 18, Sheldon, Wis. (26-28—11)

Iščem svojo sestro FRANČIŠKO RASPOTNIK, doma iz vasi Okrog, Špitalič, Kranjsko. Prosim cenjene rojake, če kdo ve za nje naslov, da ga mi naznani, ali naj se pa sama javi. Tudi rojaka TONY BIRTIČA bi prosil, da mi naznani pravi naslov one, katero je v dopisu omenil, morda je moja sestra. — Frank Raspotnik, 838 N. Kinikinik St., Milwaukee, Wis. (26-28—11)

Cenjene rojake v ruskem in italjanskem ujetništvu prosim, če kdo ve za moje štiri brate IVANA, ALOJZIJA, ANDREJA in FRANCELJNA MODIC, podomače Puntarjevi iz Rakeka št. 5 na Notranjskem. Alojzij je bil svoječasno korporal pri Gebirgs Train Depot in se je nahajal v armadi, katera je vpadla v Srbijo; zdaj ne vem, kje se nahaja. Mlaj ši brat Francelj se nahaja v ruskem ujetništvu, v Kijevski guberniji, tako se je glasila vojna dopisnica, ki sem jo dobil. Naznanja mi, da mi je že večkrat pisal in da ne dobi odgovora. Jaz pa nisem na jasnem, ali je moj brat ali ne, ker sem čital v "Glasu Naroda" tudi o Francu Modicu, ali rojstni kraj je bil označen Loški potok pri Rakeku in ista gubernija. Za ostala brata mi je neznano. Prosim, ako kateri od njih čita ta oglas, da se mi javi. Posebno pa prosim vse moje prijatelje in znance v ujetništvu, ako kaj vedo o usodi mojih bratov, da mi sporočijo vse podrobnosti o njih, za kar bom zelo hvaležen in za njih trud jim pošljem mali dar. Moj naslov je: Anton Modic, R. F. D. No. 7, Box 158, Greensburg, Pa., U. S. America. (26-28—11)

Rad bi izvedel za naslov mojih treh prijateljev: JOŽEFA JAKOPIN, JANEZA OTONIČAR in FRANCA SERNEL; prvi je doma iz Otoniče, drugi iz Podslivnice in tretji iz Ponikev nad Cerknico na Kranjskem. Prosim cenjene rojake širom Amerike, če kdo ve o njih, da mi naznani, ali naj se pa sami javijo na naslov: Frank Tekave, Box 579, Richwood, W. Va. (26-28—11)

POZOR ROJAKI

Najuspešneje mazilo za ženske lase, kakor tudi za moške brke in brado. Od tega mazila zrastejo v štih tednih krasni gosti in dolgi lasje kakor tudi moškim krasni brki in brada in ne bodo odpadali in osiveli. Revmatizem, kostiboi ali trganje v rokah, nogah in v krilu, v osmih dneh popolnoma ozdravim, rane, opekline, bule,ture, krasta in grinta, potne noge kurja očesa, oseblne v par dnevih popolnoma odstranim. Kdor bi moje zdravilo brez uspeha rabil mu jamčim za $5.00 Pišite takoj po cenik, ki ga takoj pošljem zastonj.

Krasni Sopni KOLEDAR za leto 1917 zastonj.

JAKOB WAHČIČ,
6702 Bonna Ave., Cleveland, Ohio

NAZNANILO.

Cenjenim rojakom v Coloradi naznanjamo, da jih bo v kratkem obiskal naš zastopnik

Mr. Janko Pleško,

ki je pooblaščen sprejemati naročnine za "Glas Naroda" in izdajati tozadevna potrdila. On je pred leti že večkrat popotoval države, v katerih so naši rojaki naseljeni in je povsod dobro poznan. Upati je, da mu bodo ti rojaki v vsak oziru na roko, posebno ko, ker ima odverjeno javno roko.

SPODAJ OMENJENI ROJAKI IN ROJAKINJE,

kateri imajo v rokah naša potrdila za denarne pošiljatve, s številka mi, kakor so označene pod imenom, naj blagovolijo naznaniti prei komogoče svoj natančen naslov radi važne zadeve. Pisma katera sme jim poslali, so se nam povrnila.

Tvrdka Frank Sakser.

Bachnik Frank No. 329689	Jankovic Mihae' 330395	Pintar No. 330843
Bartol J. No. 330733	Kastelic John No. 44708	Rauch Math. No. 260622
Bear Dan No. 260638	Kobi John No. 260628	Resman Frank No. 44296
Beljan Ana No. 319997	Kovač Frank No. 260641	Samide Frank No. 330721
Besens May Miss No. 330062	Kožel Louis No. 323307	Sinčič John No. 330762
Bobič Vajo No. 260583	Lenaršič Josip No. 44555	Spaniček Rozi No. 328894
Božičković Djuro No. 260581	Meden John No. 331014	Sparmblek Joe No. 330661
Braun Mary No. 260643	Merkun Anton No. 331855	Starčevič Johan No. 331070
Dolar Valentin No. 330086	Mikolich John No. 323252.	Tehler Anna No. 328896
Fonda Joe No. 326808	Oswald Luise No. 260632	Turk Charles No. 330351
Grgurič Blaž No. 260573	Oswald Joe No. 260621	Turk Ivan No. 260647
Gubert Giuseppe No. 323085		Turk Jernej No. 329741

MODERNO UREJENA
Tiskarna Glas Naroda

VSAKOVRSTNE TISKOVINE IZVRŠUJE PO NIZKIH CENAH.

DELO OKUSNO.

IZVRŠUJE PREVODE V DRUGE JEZIKE.

UNIJSKO ORGANIZIRANA.

POSEBNOST SO:

DRUŠTVENA PRAVILA, OKROŽNICE — PAMFLETE, CENIKI I. T. D.

VSA NAROČILA POŠLJITE NA:

Slovenic Publishing Co.,
82 Cortlandt St., New York, N. Y.