Poštnina plačana v gotovini.

Leto XVII., št. 93

Ljubljana, sreda 22. aprila 1936

Cena 2 Din

Upravništvo: Ljubljana, Knaflјeva ulica 5. — Telefon št. 3122, 3123, 3124, 3125, 3126.
Inseratni oddelek: Ljubljana, Selenburgova ul. 3. — Tel. 3392, 3492.
Podružnica Maribor: Gosposka ulica št. 11. — Telefon št. 2455.
Podružnica Celje: Kocenova ulica št. 2. — Telefon št. 190.
Računi pri pošt. ček. zavodih: Ljubljana št. 11.842. Praga číslo 78.180, Wien št. 105.241.

# JUTRO

Izhaja vsak dan, razen ponedeljka. Naročnina znaša mesečno Din 25.— Za inozemstvo Din 40.—

Uredništvo: Ljubljana, Knaflјeva ulica 5. Telefon 3122, 3123, 3124, 3125, 3126. Maribor, Gosposka ulica 11. Telefon št. 2440. Celje, Strossmayerjeva ulica štev. 1. Telefon št. 65.

Rokopisi se ne vračajo.

## Ptič noj

Živimo v dobi ptiča noja in zdi se, kakor da državniki in politiki kar tekmujejo, kdo bi bolj megleno gledal na usodepolne probleme, ki se postavljajo pred evropske narode. Značilne primere nam nudi zlasti Ženeva, kjer se sedaj delajo, kakor da je abesinski problem na najlepšem potu, akoravno vsi vedo, da se s katastrofo abesinskega cesarstva odpirajo vrtoglava brezdna. Nemška enostranska odpoved lokarnske pogodbe je izzvala burjo odpora pri istih velesilah, ki so zaprle obe očesi, ko je Avstrija preko noči pogazila svoje obveznosti iz mirovne pogodbe. In vse to, čeravno je jasno, da bodo Avstriji jutri sledile še druge države.

Kakor v mednarodni politiki, tako je pri nas tudi z gledanjem na naše domače probleme. Najvišja umetnost je, ne videti dogodkov in dejstev, a če se že ne moreš napraviti slepega, reči, da ni važno, kar se je dogodilo. Razni politiki, ki so si ohranili iz preteklosti nekaj avtoritete in političnega kapitala, razpravljajo danes o velikih naših nacionalnih in državnih vprašanjih z basnoslovno lahkoto, ki bi zaslužila občudovanje, ako ne bi bila tako tragična v svojih možnih posledicah. Večina teh politikov se povrh odlikuje z avtentičnim znanjem tega, kaj drugi hočejo ali nočejo. Kaj pa sami hočejo, mislijo in nameravajo, tega nikomur ne izdajo. In morda niti sami ne vedo.

Nedavno so se raznašale senzacionalne vesti, kako se je združena opozicija sporazumela glede hrvatskega vprašanja. Govorilo se je tako, kakor da je o tem sporazumu že napravljen cel državni akt, ki bo v najbližji bodočnosti izročen prijetno presenečeni jugoslovenski javnosti in ki bo postal nova magna carta naše državne politike. Preteklo je nekaj dni in pokazalo se je, kako resnična je izjava ministra dr. Spaha na nedavnem zboru v Bijelini. »Šest let smo se pogajali, pa nič ni ven prišlo.«

Ves pretekli teden se je napovedovalo, da bo voditelj srbijanske združene opozicije g. Ljuba Davidović na svojem shodu v Mladenovcu v nedeljo podal velevažne izjave, iz katerih bodo vidni obrisi sporazuma med zagrebškim in beograjskim delom združene opozicije. Namesto vsega tega smo čuli le nekaj primitivnih nazorov o tem problemu, zavitih v razne demokratične fraze, ki jih gre danes ne dvanajst, nego dvajsetštiri na tucat. Le dve stvari sta vredni zabeležbe. Pred vsem priznanje g. Davidovića, da je razgovore o hrvatskem vprašanju težko privesti do kraja. Mi se niti ne čudimo temu priznanju. Miselnost g. Davidovića, ki seveda ni samo njegova osebna, temveč izraža pač razpoloženje vseh onih, katerih predstavnik je, se giblje še povsem v krogu stare srbijanske okrožne samouprave, ki je bila nota bene jako skromna cvetka nekdanje demokracije. Navzlic temu sprašuje, v neposredni zvezi z reminiscencami na okrožno samoupravo, g. Davidović: Zakaj bi hrvatskih vprašanj in hrvatskih potreb, ki se ne tičejo državnih potreb in niso na škodo državnim interesom, ne mogli Hrvati sami reševati? Pa seveda podobno tudi Srbi in Slovenci. Kakor izgleda, ima g. Davidović pred očmi princip nekake nacionalne avtonomije, pri kateri bi bilo v skrajnih posledicah potrebno, da tudi Hrvati v Skoplju in Beogradu, pa Srbi v Zagrebu svoje stvari sami rešujejo po načelu nekega manjšinskega prava.

Iz teh dveh kratkih navedb že vidimo, kako velika je desorientacija mnogih političnih prvakov in kako skromno je, kljub dolgoletnim razgovorom, njihovo razumevanje bistva hrvatskega vprašanja in z njim celokupnega našega notranjepolitičnega problema. Politični voditelji bi morali danes imeti jasne, realne in izvedljive koncepcije. Imeti bi morali tudi pogum, da za nje nosijo odgovornost. Vse pa kaže, da nimajo ne tega ne onega. Čim izreče kdo kako odločnejšo besedo, se urno skrije za hrbet ljudstva, češ: »Tvoja kroglica bo odločila.« Jadni Karadjordje, ki bi bil odločitev svojega zgodovinskega podviga izročil volilnim kroglicam! Kadar se postavljajo pred odgovorne politike usodepolni probleme, potem mora biti merodajen za njihovo odločitev občutek odgovornosti in dolžnosti, ne pa račun na volilne kroglice.

Njihova sposobnost se izčrpa v neprestanem zaletavanju v druge in v falzificiranju besed in dejstev. Seveda je ta njihova taktika pred vsem izraz ogromne lastne nervoznjimi veliko previranje; sestajajo se, nosti. Že nekaj časa sem se vrši med konferirajo in ugibajo, rezultat pa ostane vedno enako nezadovoljiv. V takem duševnem razpoloženju je naravno, da z neprestanimi napadi na druge skušajo drugam obrniti pozornost lastnega tabora.

Med te manevre, ki so tako prozorni, da postajajo že smešni spada tudi komentar, ki ga je včerajšnji »Slovenec« napisal o našem nedeljskom uvodniku. V duhu pravega jugoslovenskega programa in deloma celo z izrazi lanske pohorske deklaracije, katero so bili gospodje proglasili za radikalno unitaristično, smo napisali nekaj treznih besed Govorili smo o gravaminih (pritožbah) političnega, gospodarskega in psihološkega značaja, ki tvorijo hrvatski problem. In poudarili smo povezanost tega problema s sličnimi pojavi in stremljenji v ostalih predelih države. A »Slovenec« se je junaško potrudil, da bi nas obtožil punktaške politike, in nam očita, da se postavljamo glede hrvatskega vprašanja na stališče nekdanje »gravaminalne politike« hrvatskega sabora proti Madžarom. Povrh nas še na hitro roko proglaša za najnovejše separatiste. In ko smo mi ugotovili, da dosedanja državna politika na žalost ni vodila dovolj brige o raznih pojavih,

, se junaki iz Kopitarjeve ulice farizejsko trkajo na prsa, češ da se naši očitki na nje nanašati ne morejo. Oni, da so za iskreno iskanje sporazuma s hrvatskim narodom. Tu pa že zopet nehata njihova modrost in pogum ter niti tega ne znajo povedati, ali so vsaj za banovinske samouprave. G. Davidović je vsaj povedal, da se mu okrožne samouprave najbolj dopadejo.

**Pol stoletja že deluje CMD, darujmo še za pol stoletja!**

# NOV POZIV ITALIJI, DA UREDI SPOR Z ABESINIJO

## Zasedanje sveta Društva narodov je bilo včeraj zaključeno z golo ugotovitvijo, da se je mirovna akcija ponesrečila

**Ženeva,** 21. aprila. d. Po včerajšnji popoldanski javni seji, na kateri se je bavil z abesinskim vprašanjem, se je svet Društva narodov sestal k tajni seji, da določi besedilo resolucije. O resoluciji so se sporazumeli šele ob pol 22. zvečer, nakar je bila takoj nato sprejeta v ponovni javni seji. Resolucija pravi:

**Svet Društva narodov sprejema na znanje poročilo odbora trinajstih ter odobrava in obnavlja poziv, ki ga je odbor poslal obema sprtima strankama, da bi dosegel v okviru Društva narodov in v duhu njegovega pakta takojšnjo zaključitev sovražnosti in obnovo miru.**

**Svet Društva narodov ugotavlja, da je abesinska vlada v svojem odgovoru na ta poziv pristala na pogajanja z upoštevanjem določb pakta Društva narodov. Prav tako ugotavlja, da je italijanska vlada sprejela v načelu predlog, da prične pogajanja o ureditvi spora. Svet DN obžaluje, da posredovalna prizadevanja odbora trinajstih niso dovedla do cilja. Prav tako obžaluje, ker se v teh okoliščinah ni mogel doseči konec sovražnosti in ker vojna še vedno traja v okoliščinah, o katerih je bilo rečeno, da so v nasprotju s paktom in obveznostmi, ki so v takem primeru določene za člane Društva narodov.**

**Zato naslavlja na Italijo poseben poziv, naj pripomore v sedanjih okoliščinah, ki zahtevajo sodelovanje vseh narodov, k ureditvi spora z Abesinijo v duhu, kakor ga pričakuje Društvo narodov od svoje ustanovne članice in stalne članice svojega sveta. Pri tem opozarja Italijo in Abesinijo, da sta vezani s protokolom od 17. junija l. 1925, ki se tiče uporabe strupenih in sličnih plinov, ter s konvencijami o vojskovanju. Obenem opozarja na pomen, ki so ga priznale tem aktom vse države podpisnice.**

### Aloisi proti resoluciji

Ta resolucija je bila na nočni seji sveta Društva narodov sprejeta soglasno, le zastopnik Ekvadorja je izrazil pridržek kakor že na prejšnji tajni seji proti temu, da se poziv naslavlja le na Italijo in ne tudi na Abesinijo.

Italijanski delegat baron **Aloisi**, čegar glas pa se ni štel, je izjavil, da mora v imenu svoje vlade glasovati proti tej resoluciji.

### Volde Mariam kritizira postopanje DN

Abesinski zastopnik **Volde Mariam** je v svoji izjavi poudarjal, da resolucija ne izraža v zadostni meri položaja, v katerega je prišla Abesinija zaradi italijanskega napada. Vprašal je, ali naj bo ta platonski poziv podpora, ki so jo članice Društva narodov dolžne dati na podlagi čl. 16 pakta DN, in ali ta obveznost ne bo izpolnjena. Ob koncu je še enkrat prosil pomoč za Abesinijo, ki je postala žrtev premočnega napadalca.

### Zasedanje sveta DN zaključeno

Predsednik sveta DN **Bruce** je nato izjavil, da bo poročilo odbora trinajstih dostavljeno vsem članom Društva narodov, obenem pa je ugotovil soglasno sprejetje predlagane resolucije ter zaključil izredno zasedanje sveta Društva narodov ob pol 23.

Čeprav predstavlja navedena resolucija le kompromis, kaže vse, da so vsi prizadeti razen Abesinije z njo zadovoljni. Najbolj so bili zadovoljni italijanski zastopniki, ker je baron Aloisi francoskemu delegatu Boncourju ob koncu seje prisrčno stisnil roko.

Boncour je izjavil kasneje, da je bila za Francijo dosežena najboljša rešitev, ker se ji je posrečilo ohraniti prijateljstvo z Italijo in dobre odnošaje z Anglijo.

Na angleški strani izjavljajo, da je dosežena rešitev po svoji obliki sicer pomanjkljiva, ne pa po svoji vsebini, ker se je posrečilo vzdržati pozicijo Društva narodov, kar bo omogočilo nadaljnje delo v tej smeri. Razprava se bo po angleških zatrdilih nadaljevala po francoskih parlamentarnih volitvah.

### Vasconcellos o uspehu sankcij proti Italiji

**Ženeva,** 21. aprila b. V Ženevi je danes zasedal samo odbor ekspertov, ker so ostali člani Društva narodov že odpotovali. Odbor ekspertov je proučil učinkovitost dosedanjih sankcij proti Italiji. Predsednik Vasconcellos je izjavil, da ni res, da dosedanje sankcije niso imele nobenega učinka. Iz statistik, ki so jih predložile sankcijske države je razvidno, da so sankcije imele za posledico zelo močno omejitev italijanske trgovine ter zmanjšanje potrebnih finančnih sredstev za nadaljevanje vojaških operacij. Nadalje je poudarjal, da postaja učinkovitost uporabljenih gospodarskih in finančnih sankcij vedno večja.

Koordinacijski odbor za izvajanje sankcij bo proučil nova poročila raznih vlad o ukrepih, ki so jih glede sankcij izdale in statistične podatke o trgovini z Italijo.

### Ekvador ukinil sankcije

**Ženeva,** 21. aprila b. Stalni delegat Ekvadorja pri Društvu narodov je obvestil Društvo narodov, da je njegova vlada sklenila ukiniti sankcije proti Italiji.

### V Rimu so zadovoljni

*Rim,* 21. aprila. o. Resolucija sveta Društva narodov glede italijansko-abesinskega konflikta je bila sprejeta v rimskih krogih z velikim zadovoljstvom. Listi poudarjajo, da je zmerna resolucija dokaz, da je naposled tudi v Ženevi zmagal hladni razum nad političnimi strastmi, ker so uvideli, da se ne more delati politika proti Italiji. V Ženevi bo nastalo sedaj premirje, ki bo trajalo najmanj 15 dni, dotlej pa bo abesinsko vprašanje že rešeno in se ž njim Društvo narodov ne bo treba več baviti, ker ga bo Italija dotlej že rešila z orožjem. Mir v Abesiniji bo sklenjen tako, kakor bo hotela Italija.

### Edenov povratek v London

**London,** 21. aprila, b. Angleški zunanji minister Eden se je vrnil iz Ženeve v London, kjer je takoj zopet prevzel vodstvo zunanjega ministrstva. Njegova prva naloga je bila, da je proučil za nemško vlado določena vprašanja, v katerih zahtevajo lokarnske države nadaljnja pojasnila o nemških predlogih.

# V Parizu v skrbeh za DN

## Kriza Društva narodov je le začasno odgodena in se bo pojavila s podvojeno silo po francoskih volitvah

*Pariz,* 21. aprila. r. Dvoumno in nejasno stališče, ki ga je v italijansko-abesinskem sporu zavzel svet Društva narodov, daje pariškemu tisku povod za zelo pesimistična razmišljanja o rezultatih ženevskega zasedanja. »Intransigeant« piše, da je večina diplomatov odnesla iz Ženeve skrajno neugoden vtis in splošno prevladuje prepričanje, da se kriza Društva narodov ne bo dala odvrniti, ako ne pride do radikalne spremembe tako na eni kakor na drugi strani. Neodločnost sveta DN v italijansko-abesinskem konfliktu ni za Pariz, ki si je mnogo prizadeval, da prepreči proti Italiji naperjene sklepe, nikako presenečenje. S skrbjo pa navdaja pariške kroge dejstvo, da zaradi tega kljub vsem prijateljskim zagotovilom ni prišlo do zbližanja med Francijo in Anglijo, niti med Anglijo in Italijo. Napetost, ki je zavladala med temi velesilami, traja dalje in lahko vsak trenutek izzove nove še težje zapletljaje, zlasti še, ker Italija ne kaže nikake volje popuščanja v abesinskem, Anglija pa ne v nemškem vprašanju.

Nocoj se je vrnil iz Ženeve francoski delegat Paul-Boncour. Takoj po svojem prihodu je posetil v zunanjem ministrstvu Flandina, ki mu je obširno poročal o svojih ženevskih razgovorih. V dobro poučenih krogih se zatrjuje, da je Anglija le začasno pristala na odgoditev poostritve sankcij, da pa bo to vprašanje znova načela takoj po francoskih parlamentarnih volitvah, torej že na prihodnjem zasedanju sveta DN, ki se sestane 5. maja. Sporazum, sklenjen med Boncourjem in Edenom, velja le za tokratno izredno zasedanje sveta DN, oba pa sta si za bodoče obdržala svobodne roke. V francoskih krogih se boje, da bo kriza DN v začetku maja dosegla vrhunec.

# Amerika proti Ženevi

## Ameriške države, nameravajo izstopiti iz Društva narodov in ustanoviti ameriško Društvo narodov

*Ženeva,* 21. aprila. o. V trenutku, ko zapuščajo ženevski diplomati mednarodno prestolnico z zelo deljenimi občutki, prihajajo iz Amerike vesti, da nameravajo vse one ameriške države, ki so članice Društva narodov, prijaviti že na prihodnjem zasedanju Društva narodov svoj izstop. Akcijo vodi Mehika, ki razvija živahno propagando proti ženevskemu DN in za ustanovitev ameriškega Društva narodov, ki ga sedaj propagira Roosevelt. Pozornost je zbudilo pisanje glavnega mehiškega lista »Ultimas Noticias«, ki piše med drugim:

Ženevskemu Društvu narodov se bliža neslaven konec. Po odločitvi Čila, da izstopi iz ženevske ustanove in po predstoječi odločitvi Mehike, da sledi temu zgledu, je več ko verjetno, da bodo izstopile tudi vse ostale ameriške države. Ženevska ustanova, ki je zelo draga, je odlično dokazala svojo nesposobnost tako v kitajsko-japonskem, kakor v bolivijsko-paragvajskem in sedaj v italijansko-abesinskem in francosko-nemškem sporu. V vseh teh težkih konfliktih se je ženevsko DN omejilo na papirnate note in proteste, ne da bi znalo ali moglo uspešno nastopiti proti onim, ki so tako očitno kršili mednarodne pogodbe in sam pakt Društva narodov.

V ženevskih krogih se boje, da bo izločitev Amerike še bolj podkrepila one evropske države, ki že dolgo rovarijo proti DN. Italija vsekakor nima namena ukloniti se ženevskim odločitvam. Izstop Italije bi najbrže zadal DN smrtni udarec, in to tembolj, ker se celo iz Francije slišijo glasovi obupa nad ženevsko ustanovo.

### Roosevelt odklanja vojno kot politično sredstvo

**Washington,** 21. aprila AA. Predsednik Roosevelt je poslal kongresu patriotskih društev, ki zaseda v Washingtonu poslanico, v kateri navaja glavne obrise svoje politike. Med drugim poudarja, da vztrajajo Zedinjene države pri politiki omejitve oboroževanja po mednarodnem sporazumu, če pa se ta sporazum ne bi dal izvesti, ne bodo opustile lastnega oboroževanja. Vzlic vsemu temu vztraja ameriška vlada čvrsto pri pogodbenih obveznostih in odklanja vojno kot politično sredstvo.

### Tri zveze narodov

**Tokio,** 31. aprila. AA. Agencija Domej je zvedela, da tudijo v dobro poučenih diplomatskih krogih, da se bo namestu načrta za splošni mir, na katerem sloni pakt DN, sklenila cela vrsta pokrajinskih dogovorov v svrho ohranitve miru. Namen francoskega načrta je evropska organizacija miru, njegov cilj pa predvsem kolektivna varnost evropskih narodov, dočim bi vseameriška mirovna konferenca, za katero se zavzema predsednik Roosevelt imela na drugi strani za cilj zvezo ameriških naordov.

Glede na neuspeh DN v abesinski aferi in v pričakovanju sistema pokrajinskih paktov, ki bodo nadomestili ženevsko ustanovo, se more pričakovati v danem trenutku ustanovitev zveze azijskih narodov za ohranitev miru na Daljnjem vzhodu.

# Maršal Badoglio v Desiju

## Vrhovno poveljstvo italijanske vojske se je v ponedeljek preselilo iz Makale v Desie

*Desie,* 21. aprila. k. Vrhovno poveljstvo italijanske vojske se je včeraj preselilo v Desie in se nastanilo v nekdanjem italijanskem konzulatu. Ves inventar vrhovnega generalnega štaba so pripeljali v Desie z 12 letali. Polet iz Makale v Desie je trajal pičlo poldrugo uro. Z letališča se je maršal Badoglio pripeljal v mesto z avtomobilom, ki je bil še pred kratkim neguševa last, in ob 11.30 zopet prevzel svoje posle. Pred palačo nekdanjega italijanskega konzulata se je zbrala velika množica ljudi, abesinskih prvakov, duhovnikov in oficirjev, več oddelkov askarov pa je tvorilo špalir. Kmalu nato je maršal Badoglio prijezdil iz dvorca na konju ter si v spremstvu članov generalnega štaba ogledal Desie. Spremljal ga je tudi italijanski državni podtajnik pri ministrstvu za kolonije Lessona.

### Italijansko vojno poročilo

*Rim,* 21. aprila. AA. Propagandno ministrstvo je objavilo naslednji komunike št. 191:

Maršal Badoglio poroča: Zmaga čet generala Grazianija ob reki Džana Gogu v sevjernem Ogadenu zapadno od Danane je imela usodne posledice za Abesince. Sovražnik je poražen in razgnan na karavanski cesti v Ogadenu ter ga zasledujejo naše čete. Motorizirani oddelki so včeraj prispeli do vasi, oddaljenih nad 100 km od izhodišča. Libijska divizija, sestavljena izključno iz prostovoljcev, ki so se prijavili v naši koloniji na obalah Sredozemskega morja, je pokazala v teh težkih in ogorčenih bojih, veliko hrabrost. Letalstvo je zelo učinkovito pripomoglo k zmagi vzlic neugodnim atmosferskim razmeram. Intendantski oddelki in pionirski oddelki so med bitko razvili živahno delovanje za zagotovitev prometnih zvez za oskrbo čet.

Na severnem bojišču se poglavarji in dostojanstveniki še vedno predajajo, zlasti zapadno od Takaze. Glavni stan naših čet je premeščen v Desie.

### Vojska rasa Nasiba ni uničena

**Berlin,** 21. aprila AA. Posebni poročevalec DNB zanika v svojem poročilu iz Asmare, da bi bila vsa abesinska vojska pod poveljstvom rasa Nasiba uničena. To velja samo za nekatere oddelke v Sasabaneh, ki so bili pod poveljstvom dveh rasov. Boji v tem odseku so posebno krvavi in so Abesinci imeli doslej ogromno število mrtvih.

### Adis Abeba izpraznjena

**London,** 21. aprila. o. Reuterjev dopisnik poroča iz Adis Abebe, da je abesinska prestolnica že skoraj popolnoma izpraznjena. V mestu so ostali le inozemci, ki so se zatekli v varstvo inozemske kolonije v okolici angleškega poslaništva, kjer jih čuvajo angleški vojaški oddelki, sestavljeni po večini iz Indijcev. Abesinska cesarica je v spremstvu prestolonaslednika včeraj odpotovala v Ambuo, kjer je baje sedaj glavni stan abesinskega cesarja, ki je zbral tamkaj ostanke abesinskih armad s katerimi se misli upreti italijanskemu prodiranju južnozapadno od Adis Abebe. Če bo tudi tu poražen, se bo z ostanki vojske zatekel v Kenijo pod angleško varstvo, kjer upa s podporo Angležev organizirati nov pohod proti Italijanom. Severno od Adis Abebe se čuje grmenje topov in vse kaže, da je tam v teku huda bitka, podrobnosti pa niso znane. Po tako zvani cesarski cesti še vedno prihajajo mnogi številni begunci. Abesinci so poslali v te kraje mnogo razstreljiva, s katerim mislijo pognati v zrak vse mostove in cele hribe, da bi zaprli razne soteske in na ta način otežkočili prodiranje Italijanov.

### Nova bitka severno od Adis Abebe

**London,** 21. aprila w. Reuterjev urad javlja iz Adis Abebe, da se vrši severno od glavnega mesta huda borba. Podrobnosti še manjkajo.

### Nesoglasje v neguševi rodbini?

**Rim,** 21. aprila. o. Politični krogi pričakujejo, da bo prišlo jutri v Adis Abebi do velikega presenečenja, Abesinski prestolonaslednik se vrača v Adis Abebo. Kakor zatrjujejo, prihaja po informacije o italijanskih mirovnih pogojih. Pravijo, da bo proglašen za abesinskega vladarja in bo obenem pristal na nadoblast Italije. Baje se ravna po nasvetih cesarice in vrhovnega poglavarja koptske cerkve.

# Volilna abstinenca španske desnice

*Madrid,* 21. aprila. o. V nedeljo 26. aprila bodo po vsej Španiji volitve tako zvanih ljudskih delegatov, 72 po številu, ki bodo nato skupno z narodnimi poslanci volili predsednika republike. Levičarji so za volitve razvili že veliko propagando, desničarske stranke pa so šele včeraj imele svoja posvetovanja. Ljudska stranka Gil Roblesa je sklenila, da se volitev ne bo udeležila ker ni nobenega upanja, da bi njeni kandidatje prodrli, ker se je že pri zadnjih parlamentarnih volitvah pokazala neprimernost sedanjega volilnega sistema. Desničarske stranke so tedaj dobile 4.5 milijona glasov, levičarske pa 4.3 milijona, kljub temu pa so dobile levičarske stranke absolutnno večino. Zato je Gil Robles prišel do prepričanja, da nima smisla posegati v to volilno borbo. Ostale desničarske stranke bodo sledile temu sklepu razen zmernega centruma in agrarne stranke, ki bosta postavili svoje številne kandidate.

### Tekma naglih tankov

**Florenca,** 21. aprila AA. V Florenci bodo v kratkem prvič v sportni zgodovini tekme naglih tankov in sicer v okviru pomladanskih svečanosti, ki jih prirejajo vsako leto

# Vojaški vzroki abesinskega poraza

### Popolno pomanjkanje artiljerije in letalstva — Zastareli modeli strojnic in pušk — Italijanska tehnična premoč — Demoralizacija Abesincev

Vojaške revije raznih evropskih držav so v zadnjem času polne studij o vzrokih abesinskega poraza. Skoraj vsi vojaški strokovnjaki so mnenja, da je ta poraz dokončen. Kot glavni vzrok navajajo bedno oborožitev abesinske vojske, ki ni niti od daleč odgovarjala potrebam obrambe proti bogato in moderno opremljeni italijanski vojski. Po izbruhu vojne z Italijani so dobili sicer Abesinci dokaj transportov pušk, strojnic in celo topov, vendar se je po večini izkazalo, da je bilo orožje starih modelov, ki so jih uporabljale evropske vojske pred nekaj desetletji in so bili izločeni že pred svetovno vojno.

Posebno usodno je bilo za Abesince pomanjkanje artiljerije. Ponovno se je v bitkah pokazalo, da imajo Abesinci mnogo premalo topov in še to najmanjšega kalibra. Italijani pa so spravili na abesinsko bojišče skoraj tisoč topov, med njimi tudi najtežje in največje. Z njihovim ognjem so naravnost zasipali ure in ure, pa tudi kar po par dni skupaj abesinske položaje, ki so bili zelo primitivno utrjeni. Ogenj italijanskih baterij s pomočjo brezžične telegrafije so dirigirali številni letalci, ki so sproti obveščali topničarje, ali prav merijo ali ne. Abesinci so bili proti italijanskim letalom brez moči, ker je bila njihova protiletalska obramba navezana le na par tucatov malih topičev sistema Orlikon. Zaradi šibkosti abesinskih topov so se lahko nemoteno formirale italijanske napadalne kolone že v razdalji pičlega kilometra od abesinskih strelskih jarkov. Vse italijanske pehotne napade so neposredno podpirali topničarji, ki so privlekli svoje gorske topove celo do 200 m pred abesinske postojanke ter držali te postojanke pod ognjem vse do trenutka, ko so bili dospeli do njih italijanski infanteristi. Lahko je reči, da je na sleherno abesinsko strojnico prišel na italijanski strani vsaj en top, dočim so strojnic imeli Italijani desetkrat več.

Italijani danes sami priznavajo, da so vrgli na abesinsko bojišče tako veliko število čet, kakor jih ni do sedaj še niti ena država v kolonialnih vojnah. Saj šteje danes italijanska vojska štiri popolne armije Italijanov in eno armijo afriških domačinov. Tako so bili Italijani skoro v vseh bitkah ne glede na boljšo oborožitev tudi številčno močnejši od Abesincev. Vrh tega so imeli na razpolago vse najmodernejše tehnične pripomočke. Tako je n. pr. bitko za Amba Aradam vodil maršal Badoglio ves čas iz letala, s katerega je imel vedno točen pregled, kako se kretajo njegove in tudi abesinske čete. Abesinci niso imeli nobenega teh tehničnih pripomočkov, ne letal, ne radiofonije in niti ne običajnega poljskega telefona in telegrafa.

Po vsem tem ni čudno, da so morali Abesinci kljub velikemu osebnemu požrtvovanju le kloniti. Njihov poraz je bil tem bolj neizbežen, ker je zaradi premajhne skupne nacionalne zavesti in zaradi rivalitete med posameznimi poveljniki odporna sila abesinskih oddelkov bolj in bolj kopnela in se v zavesti popolne tehnične manjvrednosti spreminjala v malodušje. Na italijanski strani je bila slika drugačna. Morala italijanskih čet je bila odlična in se je okrepila še zlasti zaradi tega, ker so bile italijanske izgube zaradi premoči v oborožitvi in taktičnem vodstvu razmeroma zelo majhne.

# Odgoditev eksekucij za kmečke dolgove

### Do 1. oktobra so ukinjene vse prisilne prodaje premičnin jn nepremičnin zaradi neplačanjh obrokov ali obresti zaščitenih kmečkih dolgov

**Beograd, 21. aprila. A.A. Na osnovi čl. 98 finančnega zakona za leto 1936/37. in na predlog ministrov za kmetijstvo, pravosodje ter trgovino in industrijo predpisuje ministrski svet naslednjo »Uredbo o odgoditvi izvršbe za kmetske dolgove«.**

**Čl. 1. Vsi po uredbi o zaščiti kmeta z dne 30. septembra 1935. zaščiteni dolžniki, ki so izgubili zaščito za svoje dolgove zaradi neobnove menic, dobe ponovno to zaščito. Dolžni so v roku 90 dni od uveljavitve te uredbe zamenjati menice na način, kakor odreja tretji odstavek čl. 7. omenjene uredbe. Drugače izgube ponovno zaščito.**

**Čl. 2. Do 1. oktobra 1936. se odgode vse prisilne prodaje in dražbe nepremičnin za kmetske dolgove, zaščitene z uredbo o zaščiti kmeta z dne 30. septembra 1935. in čl. 1 te uredbe, in za neplačane obresti za te dolgove. Prav tako se ukinejo vse prisilne prodaje premičnin in odvzem premičnin, izvršen z namenom izvršbe ali zavarovanja. Do 1. oktobra 1936. se ne morejo dovoliti nove izvršbe za dolgove in obresti, omenjene v prejšnjem odstavku.**

**Čl. 3. Ta uredba dobi obvezno moč, ko bo razglašena v Službenih novinah.**

*Beograd*, 21. aprila. AA. K uredbi o odgoditvi izvršb za kmečke dolgove objavlja Agencija Avala službeno sporočilo, ki m. dr. pravi: Kraljevska vlada je dala doslej zadosti dokazov o svojem stremljenju, da se našemu kmetu v teh dneh gospodarske krize in stiske izkaže podpora v mejah največje možnosti. V vrsti teh odločnih ukrepov je treba poudariti znižanje davkov in drugih javnih dajatev, velika javna dela, nova tržišča za poljske pridelke itd.

Do živega posega našemu kmetu zlasti tudi vprašanje kmetskih dolgov. Kraljevska vlada dr. Stojadinovića, si je nadela nalogo, da to vprašanje likvidira na najpravilnejši način. Mirno se lahko reče, da se bo v najkrajšem času našel primeren izhod, ki bo vpošteval težke obveznosti kmeta in ne bo zadel njegove kreditne sposobnosti, ne da bi škodoval vrednosti dinarja.

Ker je mnogo dolžnikov kmetov že zdaj izgubilo zaščito po prejšnji uredbi, je kraljevska vlada v želji, da kmeta še dalje zaščiti, izdala novo uredbo o odgoditvi izvršbe za kmečke dolgove. *Do 1. oktobra 1936 so odgodene vse prisilne prodaje nepremičnin za kmetske dolgove in za neporavnane obresti. Ukinjene so tudi vse prisilne prodaje premičnin in odvzem premičnin.*

Odgoditev prisilne prodaje nepremičnin in ukinitev prisilne prodaje premičnin za neplačane dolgove, sta odrejeni zato, da se kmetu zavaruje imetje, ki z njim danes razpolaga.

# O frankofilih in germanoljubcih

Število frankofilov med našim narodom v zadnjih letih sigurno ne narašča. Naša javnost je postala kritična na vse strani in kadar se gotovi dogodki nikakor ne dajo spraviti v oficielne okvire simpatij in antipatij, nastanejo reakcije, ki znatno spremenijo odnošaje javnega razpoloženja, posebno v mednarodnih odnošajih. Dr. Kramer v svoji politiki ne spada med one frankofile, ki se ob raznih manj ali bolj svečanih prilikah odlikujejo z živahnim »Vive la France!«, ali njegovo gledanje na zveze našega naroda in naše države s francoskim narodom in Francijo je bilo vedno izraz mnogo solidnejšega frankofilstva, nego trenutne simpatije gotove še tako oduševljene gospode. Res je, da se je zlasti iz klerikalnih krogov opetovano poskušalo v raznih francoskih glasilih jugoslovenske nacionaliste iz z njimi dr. Kramerja denuncirati in očrniti pred francosko javnostjo, da niso dovolj »frankofili«. To so običajne male intrige, ki so se zlasti pojavljale, ko je dr. Kramer ponovno začasno vodil resor zunanjih poslov. Mi vemo, kako se take intrige plasirajo, saj vemo, kako se plasirajo tudi znameniti slavospevi francoskega časopisja.

Ena od teh številnih malih laži je zašla tudi v pariško »Revue de Paris« in klerikalno glasilo jo včeraj blastno ponatiskuje. Z debelimi črkami navaja »Slovenec«, kakor »pravi, pikante ugotovitve«, da prihajajo »slovenski pohorci iz vrst nekdanjih pristašev diktature in germanoljubcev« in da so »vsi za Nemčijo usmerjeni«. In iz nekega članka, ki je baje izšel v mariborskem »Večerniku«, sklepa, da tako misli dr. Kramer, ki da je »znan po svojem navdušenju za diktaturo in po svojem delovanju za hitlerizem«...

Kaj in koliko stanejo tri zvezdice, ki stojijo pod znamenitim člankom Revue de Paris, nam slovensko glasilo JRZ na žalost ne pove. Mi bi le ugotovili, da dr. Kramer ni nikdar sodeloval v diktaturi, kakor nekateri drugi gospodje, kar pa se tiče njegovih zvez z Nemčijo, ima pred seboj lepo vrsto »Slovenčevih« sorodnikov, katerih zveze z Nemčijo so čisto drugega značaja nego bi jih dr. Kramer kdaj mogel imeti. Ako je »Slovenec za adrese v zadregi, mu jih, če hoče, pošepnemo na ubo...

V ostalem je treba take stvari, kadar se trdijo, znati tudi dokazati. Mi »Slovencu« svetujemo, naj začne takoj zbirati material, ker ga utegne rabiti.

# Nadškof dr. Bauer na novo obolel

**Zagreb, 21. aprila. o. Nadškof dr. A. Bauer si je toliko opomogel od pljučnice, da se je že pripravljal na potovanje v Dalmacijo, kjer je nameraval ostati nekaj časa na oddihu. Sinoči pa se je začel pritoževati zaradi bolečin v desnem ušesu. Poklicali so specialista prof. dr. Hercerja, ki je ugotovil, da ima sivolasi nadškof vnetje srednjega ušesa.**

**O njegovem zdravstvenem stanju je bil izdan naslednji bulletin: Zagrebški nadškof dr. Ante Bauer je obolel na vnetju srednjega ušesa. — Prof. dr. Hercer in dr. Lochert.**

**Zaradi tega je bilo potovanje metropolita v Dalmacijo odgodeno.**

## Kozaki v rdeči vojski

**Moskva, 21. aprila. w. Glavni izvršilni odbor Sovjetske unije je sklenil, da se ukinejo vse dosedanje omejitve službovanja kozakov v vojski.**

# Beležke

## Ugotovitve glavnega glasila JRZ

Glavno glasilo JRZ »Samouprava« objavlja v petkovi številki pregled dela vlade dr. Milana Stojadinovića, dr. Korošca in dr. Spahe. Med drugim prihaja do naslednjih ugotovitev:

Vlada je prišla na vodstvo države v najtežjih časih, ko se je bil v srcih vseh rodoljubov in zavednih državljanov Jugoslavije naselil strah. Subverzivni elementi so imeli v takratni nezdravi psihozi najboljša tla za svoje nezakonite akcije in vsa država je bila v nevarnem vrenju. Toda že prve dni nove vlade se je pokazalo, da je prevzela državno krmilo močna in modra roka. Vlada je pokazala, da je dorasla položaju. Povsod po Jugoslaviji se je občutilo olajšanje in je zadihala nova življenjska struja. V desetih mesecih je bilo več shodov kakor preje v desetih letih. V vseh smereh se občuti duh svobode. Ljudstvo ima vedno več prilike izražati svoje pravo mišljenje in razpoloženje, toda vlada vedno budno pazi, da se nikjer ne ruši avtoriteta države in njegovih organov.

Članek govori nato o delu vlade na gospodarskem polju in o borbi z opozicijo, potem pa izvaja: Danes vidimo pojave pomirjenja duhov ter ozdravljenja strasti, kamorkoli pogledamo. Zaman so vsi poskusi subverzivnih elementov ter mračnih sil, ponovno izzvati nerede. Reakcija je doživela popoln polom. Sedaj je mogoče iti samo naprej in nikakor ne več nazaj. Sedaj je napočil tudi čas, ko je mogoče govoriti o predložitvi političnih zakonov ter uvedbi demokracije; te naloge se bo lotila vlada z največjo brzino. Prvi korak v normalizaciji bosta nov zakon o občinskih volitvah in izvedba teh volitev v jeseni.

Pri vsej točnosti svojih ugotovitev se »Samouprava« glede zakona o občinskih volitvah vendarle nekoliko moti. Pred vsem ta zakon ne spada med »politične zakone«, za katere velja znano pooblastilo finančnega zakona, kakor bi mogel kdo misliti pri čitanju »Samouprave« drugič imamo še zakon o občinah iz l. 1932, po katerem se morajo letos jeseni vršiti občinske volitve, ker poteče triletna funkcijska doba l. 1933. izvoljenih občinskih odborov. Ako se namerava uvesti drugačen proporc in tajno glasovanje, bo treba po normalnem zakonodajnem potu sedanji zakon o občinah spremeniti. Potreba take novelizacije se splošno priznava in zato tozadevni zakonski predlog vlade najbrž tudi ne bi naletel na nikake ovire. Toda občinske volitve same od tega niso odvisne.

## Zagrebške informacije o združeni opoziciji

Zagrebški »Jutarnji list« poroča, da se je dr. Maček vrnil v soboto zvečer iz Kupinca v Zagreb in da si politični krogi od njegovega povratka obetajo poživljenje političnega delovanja. Pred vsem računajo z nadaljevanjem pogajanj s srbskimi opozicijskimi skupinami.

»Novosti« poročajo, da so posetili v nedeljo dr. Mačka dr. Budisavljević, Sava Kosanović in Vilder. O sestanku poslovnega odbora združene opozicije se po informacijah »Novosti«, pričakuje v zagrebških političnih krogih, da bo trajal več dni. Ako bodo posvetovanja ugodno zaključena, potem je v kratkem pričakovati sestanka med dr. Mačkom, Ljubo Davidovićem, Joco Jovanovičem in Aco Stanojevićem.

Tudi sinočnji »Obzor« obširno razpravlja o pogajanjih v združeni opoziciji. Po njegovem mnenju imajo med srbijanskimi skupinami le demokrati v meglenih obrisih nekaj programa, kako naj bi se rešilo hrvatsko vprašanje, vendar je dvomljivo ali je rešitev na njihovi bazi mogoča. Zemljoradniki in staroradikali pa so si v tem pogledu docela na nejasnem. »Obzor« zato meni, da se morajo srbijanske skupine združene opozicije najprej sporazumeti med seboj, ker le potem bodo mogoča uspešna pogajanja z zagrebškim delom opozicije. Po informaciji »Obzora« se bodo delegati združene opozicije sestali ob koncu tega ali v pričetku prihodnjega tedna, in to v Zagrebu.

## JRZ v Novem Sadu

V Novem Sadu se je vršila konferenca krajevne organizacije JRZ. Predsedoval ji je novi župan dr. Branko Ilić, ki je sporočil željo ministra Dragiše Cvetkovića, da se pripravi velik shod JRZ v Novem Sadu. V zvezi s tem je izrazil odbornik Tepavac željo, da se kooptirajo v krajevni odbor JRZ tudi prijatelji predsednika Narodne skupščine Stevana Čirića, ki je že pred časom vstopil v stranko. Dr. Milan Ivančević se je pritoževal, da se je pri organizaciji stranke v Novem Sadu »pričela zidati hiša pri strehi, namesto pri temelju«. Ostali govorniki so se pritoževali radi sestave novega občinskega sveta, v katerem sedijo kar trije lekarnarji od desetih, kolikor jih je v Novem Sadu.

## Kongres katoliškega tiska

V Vatikanu je bil nedavno kongres katoliškega tiska. Glavni govornik je bil dominikanec Gillet, ki je govoril o službi tiska za katoliški humanizem. Daljši govor je imel tudi kardinal državni tajnik Pacelli, ki je predsedoval kongresu. V svojem govoru je posebno naglasil potrebo, da mora služiti katoliški tisk v prvi vrsti resnici. Obsodil je pisanje onega tiska, ki ne zna ločiti slabega od dobrega. Ostro je obsodil tudi zagovarjanje subverzivnih akcij, ki so naperjene proti zakoniti državni avtoriteti. Grajal je končno pisanje listov, ki poveličujejo kršenje mirovnih pogodb, na katerih slonita mednarodno zaupanje in mir.

## Nemška vojaška misija v Bolgariji

Sofija, 21. aprila p. V Bolgariji se mudi posebna nemška vojaška misija štirih oficirjev pod vodstvom bivšega nemškega vojnega atašeja v Sofiji generala Mufona, ki je potovala po raznih krajih in se zlasti zanimala za razvoj bolgarske industrije.

# Nemci z vso naglico utrjujejo Porenje

### Postaviti hočejo Francijo in Anglijo pred izvršeno dejstvo, kakor je Italija Društvo narodov

**Pariz, 21. aprila. o. Posebni dopisnik »Excelsiorja« poroča iz Wiesbadna, da Nemčija kljub protestom Francije z vso naglico gradi utrdbe v Porenju in posnema zgled Italije, ki je kljub sankcijam in grožnjam Ženeve zavojevala Abesinijo in postavila Društvo narodov pred izvršeno dejstvo. Enak namen ima Nemčija. Tudi Berlin namerava Francoze in Angleže postaviti pred izvršeno dejanje.**

**Po informacijah lista so Nemci v zadnjih dneh poslali v bivši demilitarizirani pas nad 70.000 mož delavskih oddelkov, da pogajamo pri graditvi utrdb. Delovni pogoji so zelo slabi. Dejavci dobe po 1.35 do 2 marki mezde na dan, od tega pa jim nad polovico odtegnejo za stanovanje in hrano, ki pa je tako slaba, da ljudje omagujejo pri težkem delu. Minister za delo Seldte je postavil brezposelne pred izbiro, da vstopijo v delavske oddelke ali pa izgube podporo za brezposelne. Po mestih, zlasti v Berlinu in večjih nemških središčih, so brezposelne tudi nasilno rekrutirali za delavske oddelke. Računajo, da je zaposlenih pri graditvi utrdb v Porenju nad pol milijona delavcev. Utrdbe se grade ob vsej zapadni nemški meji, začenši na meji Ninozemske pa vse vzdolž belgijske in francoske do švicarske meje. Za ta dela so odobreni krediti v višini 600 milijonov mark (10.5 milijarde dinarjev, kolikor znaša ves jugoslovenski državni proračun).**

## Hitlerjev polk

**Berlin, 21. aprila. o. Kakor govore v poučenih krogih, bo v najkrajšem času organiziran poseben Hitlerjev polk, v katerem bodo samo vojaki, ki merijo nad 180 cm. Polk bo imel svojo garnizijo v enem izmed strateško najvažnejših krajev ob francoski meji.**

# Obsedno stanje v Palestini

### V vseh večjih mestih se nadaljujejo krvavi protižidovski izgredi — Arabci zahtevajo izgon Židov

**Jeruzalem, 21. aprila. o. Položaj v Palestini se je do skrajnosti poostril. Protižidovsko gibanje Arabcev zavzema vedno večji obseg. Izgredi se širijo z vso naglico, tako da dobivajo že značaj revolucije. V Jaffi, Haifi, Tel Avivu, Nazaretu, Jeruzalemu in drugih večjih krajih se vrše krvave borbe. V Tel Avivu so Arabci zažgali ves okraj, v katerem so bili nastanjeni židje. Pogorelo je nad 100 hiš. Vse židovske trgovine so izropali. Pri spopadih je bilo po zadnjih vesteh 11 mrtvih in nad 60 hudo ranjenih. V Jeruzalemu je danes kljub najstrožjim ukrepom oblasti prišlo znova do krvavih spopadov, v katerih sta bila ubita dva žida in trije Arabci, na obeh straneh pa mnogo ranjenih. V podkrepitev svojih zahtev so Arabci proglasili splošno stavko, ki se povsod najstrožje izvaja.**

**Vrhovni komisar je podrobno poročal angleški vladi o razvoju dogodkov in zahteval nujna navodila. Iz Londona so ga brezžično obvestili, da ima generalno pooblastilo ter da naj odredi vse potrebno, da se zagotovi mir. V angleških krogih so prepričani, da so ti nemiri italijansko maslo. Italijanski agenti so že dalje časa hujskali Arabce proti angleškemu protektoratu. Za povod so vzeli sedaj vprašanje židov. Posebna arabska deputacija je izročila angleškemu vrhovnemu komisarju spomenico, v kateri sporočajo, da tako dolgo ne bodo mirovali, dokler se ne ustavi vsako nadaljnje priseljevanje židov. Vsi židje, ki ne žive v Palestini že 15 let, se morajo v teku pol leta izseliti. Židom naj se pod smrtno kaznijo prepove kupovanje nezaslužnih v Palestini.**

**Angleški vrhovni komisar je proglasil nad vso Palestino obsedno stanje. Od 9. zvečer do 5. zjutraj ne sme nihče na cesto. V tem času je ustavljen ves promet. Kogar vojaške patrulje zalotijo na cesti, pride pred preki sod. Ker pa so Arabci kljub temu začeli organizirati pohod na Jeruzalem in ker se je zvedelo, da imajo organiziranih že več tisoč mož močne oddelke, ki bodo hkrati z vseh strani začeli prodirati proti mestu, je vrhovni komisar zbral v Jeruzalemu in neposredni okolici močne vojaške oddelke, obenem pa prosil londonsko vlado za ojačenje vseh posadk v Palestini in Egiptu, ker obstoja nevarnost, da se bo pokret razširil tudi na Egipt.**

**Kljub najstrožjim ukrepom je snoči v Jaffi prišlo znova do krvavega spopada, pri katerem je bilo 8 oseb, 2 Arabca in 6 židov ubitih, 57 ljudi pa ranjenih.**

**Neki palestinski arabski list predlaga, naj se čim prej pošlje v London odposlanstvo zastopnikov vseh glavnih palestinskih arabskih organizacij, da bi neposredno britanskemu kolonijskemu ministrstvu obrazložilo zahteve palestinskih Arabcev. List pravi, da v sedanjem mednarodnem položaju britanska vlada mora sprejeti arabske zahteve.**

# Bratje pevci iz Plzna toplo sprejeti

### Prispeli so sinoči po dolgih letih spet v Ljubljano

**Ljubljana, 21. aprila.**

**Ob prihodu znamenitega plzenjskega pevskega zbora »Smetane«, ki je pod vodstvom svojega predsednika g. Emanuela Mattasa in dirigenta g. Bohdana Gselhoferja prispel z večernim mariborskim potniškim vlakom, da nastopi jutri z izbranim sporedom v dvorani naše Filharmonije, se je na kolodvoru zbrala tolikšna množica narodnega občinstva, da se je sprejem razvil v prisrčno lepo manifestacijo jugoslovensko-češkoslovaškega pobratimstva. Ko je vlak privozil na postajo, je godba »Sloge« zaigrala gostom koračnico v pozdrav, a ko so se pevci pričeli usipati iz kupejev, so jih obstopile ljubljanske dame, da jih okitijo z domačim spomladinskim cvetjem. Smetanovci imajo v Ljubljani še izza svojega zadnjega gostovanja, s katerim so Ljubljančane počastili pred kakšnim poldrugim desetletjem mnogo prijateljev in znancev, pa ni čuda, da ni bilo stiskanju rok ne konca ne kraja. Poleg predstavnikov naših oblastev in naše kulturne javnosti se je udeležil sprejema tudi konzul ČSR inž. Miňovski.**

**Vrsto pozdravnih nagovorov je otvoril zastopnik mestne občine podžupan dr. Ravnihar, ki je »Smetano« pozdravil kot eno najlepših reprezentanc češkosjovaške republike in češkoslovaške kulture. Ko je izrekel dobrodošlico še zastopnik bana inšpektor Dolenec, je povzel besedo predsednik Hubadove župe Zorko Prelovec, ki je podčrtal plodne stike slovenskih pevskih zborov s češkim zborovskim petjem in z nesmrtnimi češkimi skladatelji, ki so jih naši pevci zmerom s tolikšno ljubeznijo izvajali v največjo korist naše glasbene kulture. Ko je pozdravil plzenjske pevce še v češčini, je v toplih besedah spregovoril predsednik Češkoslovenske Obce Ryška, končno pa je predsednik Jugoslovensko-češkoslovaške lige dr. Stare pozdravil goste predvsem kot sinove bratskega češkoslovaškega naroda in stražarje naše skupne narodne svobode. Godba je zaigrala češkoslovaško narodno himno, nato pa se je za vse izraze bratske privrženosti zahvalil predsednik »Smetane« g. Mattas, ki je podčrtal, da v Ljubljano ne prihajajo z radostjo samo pet, temveč tudi kot prijatelji in bratje Slovencev in vsega jugoslovenskega naroda. Za zvestobo, ki jo beba Ljubljana danes ponovno izpričuje svojim gostom, bodo plzenjski pevci zmerom ohranili svojo zvestobo, kakor bodo za našo ljubezen zmerom vračali svojo ljubezen.**

**Nato so Smetanovci pod vodstvom svojega dirigenta g. Gselhoferja zapeli še kratko pozdravno pesem, s katero so samo potrdili pevski sloves, ki hodi pred njimi, »Sloga« pa je z našo narodno himno zaključila sprejemno svečanost. Pred kolodvorom se je v naglici formiral impozanten sprevod, ki je z godbo na čelu in ob spremstvu velike množice občinstva krenil po Masarykovi in Miklošičevi cesti, po Kralja Petra trgu in dalje po Tyrševi cesti do »Slona«, kjer so se gostje nastanili. Po vseh ulicah jih je prebivalstvo sprejemalo s prisrčnimi ovacijami, da tako lepega sprejema Ljubljana v resnici že nekaj časa sem ni doživela. Jutri dopoldne bo deputacija Smetanovcev s predsednikom g. Mattasom na čelu in v spremstvu konzula inž. Miňovskega ter predsednika JČL dr. Stareta obiskala bana, mestnega župana, divizionarja in predsednika Glasbene Matice dr. Ravniharja. Popoldne ob 17. bo češkoslovaški konzul priredil svojim rojakom na čast čajanko v kavarni na nebotičniku, zvečer ob 20. pa bodo pevci nastopili v filharmonični dvorani, kjer jih bo Ljubljana gotovo nagradila za njihovo umetnost s čim številnejšim obiskom.**

# Nacionalni šahovski turnir v Novem Sadu

**Novi Sad, 22. aprila, p. Partije XII. kola nacionalnega mojstrskega šahovskega turnirja, v katerem si je Vasja Pirc zagotovil prvenstvo, so bile zaključene pozno ponoči. Pirc je premagal dr. Trifunovića, Nedeljković in Opočenski sta remizila, Frydman je premagal Popovića, Tomović Kulžinskega, Schreiber Pelikana, König in Vuković sta remizirala. Partija Bröder-Kostić je bila prekinjena in se danes zaključi.**

**Stanje po XII. kolu: Pirc 10, Trifunović 8 (1), Frydman, Schreiber 8, König 7 in pol, Bröder 7 (1), Pelikan 6 in pol (1), Opočensky, Kostić 4 in pol (1), Vuković, Tomović 4, Popović, Nedeljković 3 in pol, Kulžinski 1 in pol (1).**

**Danes se igrajo prekinjene partije, jutri se pa v zadnjem kolu srečajo: Pelikan—Pirc, Trifunović—Nedeljković, Frydman—Bröder, Opočensky—König, Tomović—Schreiber, Kostić—Kulžinski, Vuković—Popović.**

## Vremenska napoved

**Zagrebška vremenska napoved za sredo: Pretežno oblačno, slabo prehodno deževje, topleje.**

**Dunajska vremenska napoved za sredo: Poslabšanje južnega vremena, nobene nevarnosti slane.**

# Naši kraji in ljudje

## Breslavska jugovzhodna razstava

### Jugoslavija bo imela znova svoj reprezentativn oddelek

Breslau, 19. aprila

Tudi letos se bo Jugoslavija udeležila breslavske jugo-vzhodne razstave, ki se bo vršila od 7. do 10. maja. Naša lanska udeležba te pomembne razstave je imela tolike uspehe, da tudi letos ne smemo zamuditi udeležbe. Tvrdke, ki so lani razstavljale, so sklepale dobre kupčije in tudi letos ne sme biti drugače. Ureditev našega oddelka na breslavskem velesejmu je v dobrih rokah nacionalnega komiteja jugoslovensko-nemške trgovske zbornice.

Breslau je staro trgovsko mesto Šlezije, v katerem delujejo odlični trgovci in gospodarstveniki, in bolj kakor vsa druga nemška tržišča je to velemesto sposobno za poglobitev in učvrstitev trgovskih zvez med podunavskimi državami. Gospodarske in trgovske zveze med Nemčijo in Jugoslavijo napredujejo, ker je dobra volja poštenega sodelovanja na obeh straneh. Res je sicer, da je za zunanjo trgovino potrebno posebno znanje, še boljše uspehe pa dajejo osebni stiki. Na breslavski razstavi bo za osebne stike dovolj priložnosti, na razpolago pa bodo obiskovalcem iz inozemstva tudi strokovnjaške posvetovalnice. Naši trgovci bodo na tej razstavi dobili najboljši pregled napredkov nemške tehnike. Spoznali bodo vse novosti na področju poljedelskih strojev, naprav in ustanov, mnogo pobude pa jim bo dal tudi ogled vseh področij gospodarskega življenja Šlezije, ki uživa velik sloves zaradi svojega naprednega poljedelstva in živinoreje.

V velikem oddelku bodo razstavljene najmodernejše naprave naprednega kmečkega gospodarstva, drugi oddelek pa bo kazal ureditev najrazličnejših stavb in naselbin. Zastopani bodo tudi najrazličnejši tipi nemških osebnih in tovornih avtomobilov, zakaj avtomobilizem je posebno važen v gospodarskem življenju vzhodne in jugovzhodne Evrope. Inozemskim razstavljalcem je na razpolago velika reprezentativna razstavna dvorana. Za inozemske udeležence in razstavljalce je najboljše preskrbljeno in ni treba še posebej poudarjati, da bodo deležni tudi znatnih voznih olajšav. Vsa pojasnila se dobe pri potniških uradih, kjer so na razpolago tudi izkaznice velike jugo-vzhodne razstave.

PRIDE! Danes delimo našim cenj. obiskovalcem pri vseh predstavah brezplačno ŠKATLICO ČOKOLADE »UNION«

Marcel Wittrisch
tenorist berlinske opere

Predstave:
ob 16., 19.15 in 21.15

Caričin gardist

KINO UNION, tel. 22-21

## Spet bo preseljevanje narodov

### Množijo se odpovedi stanovanj — Selilo se bo 500 družin

Ljubljana, 21. aprila

Sodne odpovedi stanovanj so pri sreskem sodišču dosegle do danes že 553 vlog, dočim jih je bilo lani ta čas le 413. Za maj je podanih izredno veliko odpovedi. Samo v času od srede marca do 8. aprila je bilo za majniški selitveni rok vloženih 113 odpovedi. Splošen pregled kaže, da je majniških sodnih stanovanjskih odpovedi do 300 in gotovo je bilo mnogim najemnikom odpovedano tudi zasebno, ustmeno. Pričakujejo, da se bo selilo okoli 500 družin. Ljubljanski postrešči pa ob takem računajo, da bodo mogoče pri selitvah v maju kaj več zaslužili, zmagati pa morajo močno konkurenco, ker najemajo mnoge stranke za selitvene posle cenejše moči, ki pa niso »strokovnjaki« pri prenašanju pohištva. Zgodilo se je, da so taki ljudje pobasali dragocenosti nekemu odličnemu meščanu, ki je stiskal pri izdatkih za selitev, a je bil opeharjen za zlatnino.

Mestna občina je odpovedala 18 strankam majhna stanovanja. Razlog: neredno plačevanje najemnine. Kako trda prede nekaterim delavcem za stanovanje, je očitno iz dejstva, da so posestniki izven Ljubljane odpovedali več delavskim družinam mala stanovanja, obstoječa iz ozke kuhinje in borne sobe. Za taka stanovanja so delavci, ki hodijo v Ljubljano po zaslužku, plačevali po 100 Din na mesec, a še teh niso zmogli zaradi pomanjkanja dela. Do 95% odpovedi zatorej navaja za razlog neplačano najemnino. In drugi razlogi? Neka hišna posestnica je odpovedala strankam, ker je prodala posestvo. Odpovedala je med drugimi za 1. oktober društveni lokal kluba »Schlarafia«. Neki gospodar je odpovedal večjo sobo dalmatinskim krošnjarjem. Starejši krošnjar je bil najel to sobo in je v njej prenočevalo do 13 tovarišev, ki so skupno prispevali za najemnino. Za red pa je bil odgovoren samo krošnjar najemnik. Gospodar je imel mnogo sitnosti, ker ga je pritiskala policija, zakaj ne vodi evidence o prenočevalcih. Mestni fizikat pa je tudi pritisnil, da so sobo razkužili zaradi mrčesa. Neki gospodar je dalje odpovedal najemniku, ker je dovoljeval, da so se pri njem shajali delomržni in sumljivi elementi, ki so delali velikanski kraval. Proti nekaterim odpovedim so najemniki podali pri sodišču ugovore. Razmetoma malo je bilo doslej izvršenih sodnih deložacij.

Pride! Monumentalni velefilm pri katerem sodeluje nad 10.000 statistov

Adolf Wohlbrück, Maria Andergast

Najlepši film zadnjih 10 let! Pride!

MIHAJLO STROGOV — CARJEV SEL

Senzacija! Pride! KINO UNION!

## Oton Jeruc †

Ljubljana, 21. aprila

V svojem domu na Celovški cesti 134 je snoči po kratkem trpljenju podlegel zavratni bolezni g. Oton Jeruc, dolgoletni tajnik Mestne hranilnice ter tajnik in vodja hranilničnega Kreditnega društva. Pred dobrim tednom je dobil vnetje rebrne in srčne mrene, kateremu se je pridružila še pljučnica, da mu kljub najskrbnejši zdravniški negi ni bilo več rešitve.

Jeruc je bil po rodu iz Kamnika. Gimnazijo je absolviral v Novem mestu, pravne študije pa je dovršil v Pragi. Še kot študent je leta 1911. nastopil mesto praktikanta v Mestni hranilnici in zaradi svoje vestnosti, vljudnosti, predvsem pa zaradi svojih strokovnih sposobnosti je pozneje postal tajnik tega uglednega denarnega zavoda. Mestni hranilnici je služil celih 25 let in prav 1. marca bi bil moral obhajati jubilej svojega dela v procvit zavoda, a skromen in tih, kakor je bil, je ta pomembni datum pred javnostjo, pa tudi pred svojimi prijatelji in znanci rajši zamolčal. S pokojnikom leže v grob eden najbolj zaslužnih graditeljev Mestne hranilnice, saj mu je bil do zadnje podrobnosti znan ves ustroj njenega poslovanja.

Še težje kakor zavod, ki je z njim izgubil vestnega uradnika, in uradništvo, ki bo pogrešalo enega najbolj priljubljenih kolegov, pa bo prezivela izgubo njegova rodbina, ki ji je bil nadvse skrben oče. Za pokojnikom, ki je bil dvakrat poročen, je iz prvega zakona ostalo pet otrok, iz drugega pa dva. Razen ene hčerke, ki je poročena, štirje otroci še študirajo, najmlajša pa jim bosta po vsej priliki sledila v nekaj letih. Poleg otrok žaluje za dobrim soprogom ga Dana iz znane Kuraltove rodbine. Pogreb blagega pokojnika, ki se je udejstvoval tudi v raznih narodnih in humanitarnih društvih in je bil med drugim član Sokola, bo v četrtek ob 16. iz hiše žalosti na pokopališče k Sv. Križu. Otonu Jerucu ohranimo svetel spomin, hudo prizadeti rodbini pa naše iskreno sožalje!

## Štorklja na vrhu Mrzlice

Trbovlje, 21. aprila.

Velikonočni ponedeljek je prinesel oskrbniku planinskega doma na Mrzlici Gustavu **Teichmeistru** in njegovi ženi Micki veliko veselje. Na višino 1119 m je priletela štorklja in jima prinesla krepkega fantka. Dasi je bila koča polna turistov, ni nihče slutil, da se je njih število pomnožilo.

Štorklja je sprejela prababica, 86 letna pokojna babica Helena Škrjančeva, ki se je pripeljala iz Tcharij na obisk k svojemu vnuku ter kljub visoki starosti dekliško prožna prispela iz Trbovelj na vrh. Novorojenec je bil njen 5618 varovanec. Menda je to prvi porod v naših planinskih domovih. »Visokorodnemu« bodočemu turistu bodi odprta pot v srečno bodočnost!

## Najlepši vrt v dravski banovini

VLjubljani se vrše obsežne priprave za veliko cvetlično in zelenjadno razstavo, ki bo na jesenskem velesejmu v času od 29. avgusta do 9. septembra. Zavzemala bo ves ogromni paviljon G in obširne prostore pred njim. Obenem bosta tam obilno zastopani tudi vrtna arhitektura in skulptura.

Razstavo financira veleseimska uprava, strokovni in arhitektonski del pa vodijo priznani naši stavbni in vrtni arhitekti. Sestavljen je poseben prireditveni odbor, ki mu predseduje ravnatelj mestnih nasadov g. Lap, sodelujejo pa tudi Osrednje sadjarsko in vrtnarsko društvo s predsednikom g. Humekom, Klub ljubiteljev cvetic s predsednico go Ključenkovo in predstavniki ljubljanskih in okoliških podružnic Sadjarskega in vrtnarskega društva. K sodelovanju so prav tako povabljeni Združenje trgovskih vrtnarjev, botanični institut univerze in drugi.

Pri razstavi, ki bo skrbno in strokovno pripravljena, bo lahko sodelovala vsa naša banovina, kjer je v mnogih skritih gnezdih še mnogo vrtnih biserov. Posebno zdaj, ko se pripravlja vrtnarski zakon in z njim vrtnarska šola, naj ta razstava pokaže visoko razvojno stopnjo našega vrtnarstva, ki bo s tem pokazalo, da je taka šola v dravski banovini nujno potrebna. Za časa razstave bo državni sadjarski kongres, a pripravlja se tudi vrtnarski kongres.

Podrobnosti razstave so še predmet razgovorov Predvsem se bodo pokazale zlasti prirejen bo krasen kamnik (alpinetum), z izbrano floro, a tudi drugo vrtno, naokensko in sobno cvetje v najlepši izbiri. Tako bo jeseni na velesejmu prirejen najlepši vrt vse naše banovine. Ljubitelji cvetja in gojitelji naše zelenjadi so vsi vabljeni k sodelovanju s svojimi nasveti in razstavnim materialom. Zlasti dobrih nasvetov in želja si prireditveni odbor želi, da bo razstava čimbolj ustrezala svojemu namenu. vse jeseni cvetoče trajnice, v posebnem vrtnem bazenu bodo vse vodne cvetice,

KINO SLOGA, tel. 27-30

Šlager sezone! Najboljša veseloigra oboževane

Frančiške Gaal

MALA MAMICA

Otto Wallburg, Huszar Puffy in Ernst Verebes

Ob 16., 19.15 in 21.15 uri

## Statistika o življenju v naši državi

### Premalo zdravnikov in premalo moderne tehnike

Beograd, 21. aprila.

Statistični pregledi z rubrikami, številkami, krivuljami in diagrami se zdijo mnogim suhoparno razglabljanje, ki nima prave zveze z življenjem. V resnici pa je drugače. Statistika je najboljše merilo gospodarskih in socialnih razmer. Z njeno pomočjo se rešujejo gospodarski in socialni problemi. Mi še nimamo dovolj statističnega materiala in moramo v marsičem po statistikah, ki so uveljavljene v drugih državah, meriti naše razmere. Beograjska »Pravda« je te dni objavila nekaj značilnih primerov, kako mrtve številke živo pripovedujejo o naši stvarnosti.

Mnogo se pri nas govori o hiperprodukciji duševnih delavcev ter se tako tudi trdi, da imamo preveč zdravnikov in da je zaradi tega mnogo zdravnikov brez dela in zaslužka. Te trditve niso točne. Po podatkih poljskega statističnega pregleda za lansko leto spada naša država med zadnje v Evropi. Največ zdravnikov na svetu imajo Zedinjene države Severne Amerike, kjer pride povprečno na 10.000 prebivalcev 12.4 zdravnikov. Za USA je Avstrija (12), potem Madžarska (9), Japonska (7.7), Nemčija in Italija (7.4), Češkoslovaška (6.5), v Jugoslaviji pa so 3.3 zdravniki na 10.000 prebivalcev. Manj zdravnikov je samo na Poljskem.

Te številke dokazujejo, da ne more biti pri nas govora o hiperprodukciji zdravnikov. Drugače pa je z razporedom teh zdravnikov. So pri nas okraji, kjer pride na 50.000 prebivalcev samo po eden zdravnik, zato pa je v velikih mestih v primerjavi s številom prebivalstva več zdravnikov, kakor jih je v mestih najnaprednejših in najbogatejših držav.

Po neki statistiki, ki je bila nedavno objavljena, ima naša država 14 in pol milijona prebivalcev. Ista statistika ugotavlja, da število prebivalcev v naši državi močno narašča in da bi lahko imela, če bo ostalo pri istem tempu, naša država leta 1940 že blizu 20 milijonov prebivalcev. Nekateri bi iz tega sklepali, da so pri nas dobre zdravstvene razmere in da je umrljivost majhnih otrok zelo majhna. To pa je napačno. Statistični letni pregled Društva narodov za lansko leto dokazuje, da spada naša država v vrsto držav z največjo umrljivostjo dojenčkov. Velik odstotek otrok izpod enega leta starosti umira zaradi slabih gospodarskih in socialnih razmer. Umrljivost malih otrok je večja samo še v Rumuniji in v Madžarski. Pri nas umre od 1000 vsako leto 162 novorojenčkov. Najmanjša umrljivost otrok je v zapadno-evropskih državah.

Standard življenja v posameznih državah se ceni v glavnem po materialni kulturi in po uporabi sredstev, ki jih nudi moderna tehnika. Vzemimo za primer uporabo telefona. Najbolj se telefona poslužujejo Danci, čeprav je Danska poljedelska država. Na tisoč prebivalcev Danske je 100 telefonov, v Švici 84, v Nemčiji 46, v Belgiji 37, v Avstriji 36, v Franciji 31, na Japonskem 15, v Italiji 11, v Češkoslovaški 10, v Poljski 6 pri nas pa samo trije. Ravno tako je v Bolgariji in Rumuniji, v Turčiji pa odpadeta na tisoč prebivalcev samo dva telefona. Tudi uporaba radija spada med merilo življenjskega standarda po raznih državah. Največ abonentov radija je v USA, potem na Danskem in v Angliji. Na 1000 prebivalcev v USA odpade 169 radioabonentov. Pri nas in v Rumuniji pa jih je samo 5 na 1000 prebivalcev. Tudi pri uporabi avtomobilov sta naša država in Poljska na zadnjem mestu. V Ameriki pride po 1 avtomobil že na vsakega šestega prebivalca, pri nas in na Poljskem pa eden avtomobil na 1200 prebivalcev.

## Velikonočno pismo iz Londona

### *Težave z ladjo — Mir velikega petka — O lepih dekletih in filmskem poljubu*

London, 13. aprila

Angleži so življenje preveč komplicirali. Pri vhodu v vsak javni lokal ali park, po čakalnicah in na vsakih vratih WC oziroma OO kar mrgoli določb, apelov in prepovedi. Povsod grožnja z globo, ki se tudi strogo izterja in je posebno občutna ob prestopkih higienskih predpisov. Naj vam samo opišem postopek, ki se mu mora podvreči brod, če hoče v London.

Še zunaj na morju, 16 ur od Londona pri Dungeneessu (izgovori: Gjungjenis) — s tovarišem Slovencem izgovoriva Gjungjenac, ker naju spominja bele Ljubljane — kroži parobrodek, na katerem je vedno nekaj pilotov. Brod, ki hoče v London, obesi na sprednjem jamboru signal in pilotski brod pride k ladji, na katero se vkrca eden izmed pilotov, da povede brod mimo Dowra do Crawsenda po Temzi navzgor. Vožnja traja 10 ur. V Crawsendu se začne šele prava procedura. Zopet pristane ob ladji drugi pilotski brod, ki vzame prejšnjega in pripelje novega. Za njim pride brod z zdravnikom. Ob vsaki — tudi nočni uri — se mora vsa posadka zbrati na krovu v dveh vrstah. Navadno doktor kar preleti vse obe vrsti z očmi. Le pri »sumljivih tipih« se ustavi in jih preišče. Doktorjevemu brodu sledi brod s pristaniško policijo. Formalnosti sem in tja. Slednjič sme brod nadaljevati vožnjo. Po dobri uri se ustavi pred luko. Toda ta luka ni kakor so naše na Jadranu ali sploh luke v Sredozemskem morju. Velika razlika nivoja vode med plimo in oseko zahteva tu pristanišča, ki so popolnoma zaprta in oddeljena od morja ali reke. Tako imate tu sistem brezštevilnih »suhih dokov«. Toda ne »suhih« zato, da bi bili brez vode, ampak se imenujejo suhi, da se razlikujejo od »plavajočih dokov«. In ti neštevilni suhi doki tvorijo eno največjih pristanišč sveta. Seveda je včasih en sam tak dok večji kakor cela sušaška luka. Navadno mora brod pred dokom, v katerega je namenjen, po par ur čakati, da je višina vode na Temzi in v doku enaka. Tedaj šele se odpro ogromna železna vrata in poseben »dockmaster« pelje brod na določeno mesto ob obali. Slednjič je brod privezan, brodski telegraf zvoni: »Manevriranje je končano!« Toda trudnim mornarjem še ni prišla ura počitka. Zdaj pride na brod financa. Dva gospoda, ki imata na sebi več »zlata« kakor naši admirali, se utaborita v brodskem salonu. Tu morajo mornarji pred njima nakopičiti vse svoje bogastvo, sladkor, tobak, cigarete, milo, parfume, alkohol, tako rekoč vse, razen stare obleke. Gospoda vse to zapišeta — ta spis se imenuje brodski manifest — in zaplombirata do odhoda parobroda. Nekaj njihovih pomočnikov pa med tem stika po brodu. V vsako luknjo posvetijo in vtaknejo nos in zabadajo dolge igle v žimnice in blazine.

*Tudi londonski škof je sportnik. Čim se pričnо toplejši dnevi, ga lahko vsako popoldne vidite pri igranju golfa.*

Ko so opravili gospodje od finance, pride »strokovnjak za podgane« Njegova naloga je, da ugotovi, kdaj je bil brod zadnjič desinficiran, če ni na brodu preveč podgan in če imajo vrvi, s katerimi je brod privezan na obalo, zaščitne plošče. Kajti podgana ima baje toliko soli v glavi, da ve, da bi se mogla po vrvi, ki nima te plošče, preseliti z broda na teritorij otoškega carstva. Tudi poseben »pasji uradnik« pride na brod in če živi tu pes, ga odpelje. Kajti čista angleška pasja rasa se ne sme pomešati z kakršnim koli pritepencem, ki mu je morda mati foksterijer in oče dakel. Pri odhodu broda pa psa spet pripeljejo, navadno lepšega in čistejšega. Za človeško pleme do sedaj še ni bilo izdanega podobnega ukrepa. Glas pa gre po deželi, da mislijo na take ukrepe po nemških lukah, da bi tuji pomorščaki ne prekvasili plemenite germanske krvi.

Toda poročam naj o velikonočnem nastrojenju Londona. Hrvat bi rekel o njem: »Svakako i nikako!« Je pač London največje evropsko mesto, v čigar mašinerijo ne prodre zlahka pesem velikonočnih zvonov. Vendar pa je tudi v Londonu bil, kakor se spodobi, veliki petek najbolj žalosten. Trgovine in celo kavarne zaprte, promet reduciran in moral si iti daleč tja v središče Londona, če si hotel čutiti normalen utrip velemesta. Po ulicah pa so te povsodi vabili veliki letaki v cerkve in molilnice. Pristanišče je bilo kakor izumrlo, delavcev ni bilo, ogromne dvigalke so mrtve štriele v oblačno nebo Iz brodskih dimnikov se skoroda ni kadilo in zastave so bile spuščene na pol droga. Res: »Krist je umrl!«

Velikonočna sobota. Dopoldne normalno londonsko vrvenje. Popoldne pa slika angleške sobote, potencirana in še mnogo bolj živo pisana kakor po navadi. Trgovine nabito polne; še bolj pa bazarji — »Six pence House« — kjer za 6 penijev (6 Din) dobiš fotografski aparat ali ½ l parfuma, svilene nogavice, radio material, gramofonske plošče in sploh neverjetno kaj vse. Tu je taka gneča, da komaj iz žepa vzameš potrebne penije.

Angleži se radi zabavajo in se tudi znajo. Šilinga (12 Din) je res vredna vstopnica v Empire Theatre — če imaš pogum stopiti na rep več ko 100 m dolge vrste in čakati, da prideš do blagajne. Potem pa sediš za 12 Din v Trocadero Empire, ki sprejme 6000 gledalcev, 3 do 4 ure. V zadnjem času publika nikdar ne opusti priložnosti, da ne bi očitovala svojega protiitalijanskega razpoloženja. Prva točka programa: ogromen harmonij, razsvetljen od vseh strani z raznobarvnimi reflektorji, se neprestano vrti okoli svoje osi. En sam človek — njegov izumitelj — obvlada njegovih 1000 tipk in 60 pedalov, medtem ko se na svileno zaveso odra projicira tekst komada. Velikanski zajec na zavesi pa svira instrument, ki ga harmonist ravno kar oponaša. V teku 10 minut izvabi virtuozni harmonist iz ogromnega števila registrov glasove vseh mogočih instrumentov in še raznih drugih zvočnih efektov, kakor odhod lokomotive, vi-

# Domače vesti

## Ponesrečena demagogija

V zvezi z začetkom gradnje dijaškega konvikta ljubljanskih oo, frančiškanov je prinesla opoldanska izdaja »Slovenca« v ponedeljek svojevrstno senzacijo z naslednjimi bombastičnimi naslovi: »Oo. frančiškani so dali zgled — Tako naj ravnajo z delavstvom vsi graditelji — Zajamčene minimalne mezde«.

V članku beremo med drugim: »Kar nas pri tej stvari najbolj zanima, je dejstvo, da se v Ljubljani z novim frančiškanskim konviktom gradi prva zgradba, pri kateri imajo delavci zajamčene mezde. Frančiškani so namreč zahtevali od gradbenika, ki je delo prevzel, da zajamči delavstvu, ki bo pri gradnji zaposleno, minimalne mezde. Ugotovili so, da morajo mezde znašati za navadne delavce vsaj 2.50 Din na uro, za ostale delavce pa najmanj 4 Din. Na ta način naj zasluži navaden delavec pri 10-urnem delavniku, ki je v navadi, 25 Din, ostali delavci-zidarji pa 40 Din.«

Na koncu list še s toplim priznanjem pristavlja, da je stavbno podjetje Miroslava Zupana brez nadaljnjega pristalo na te pogoje.

List je s svojo demagogijo naredil prokleto slabo uslugo tako oo. frančiškanom kakor stavbnemu podjetju. Tudi če se ne oziramo na to, da imamo pri nas po zakonu uveden osemurni delavnik, je mezda 2.50 Din na uro, zlasti v stavbni stroki, ko zaradi vremena skoro nikdar ni mogoče delati vse delavnike v mescu, še mnogo manj kakor minimalna. Iz dopisov, ki smo jih prejeli iz graditeljskih krogov, tudi res vidimo, da plačujejo ljubljanske gradbene tvrdke delavcem po 2.70 do 3 Din na uro, zidarjem pa po 4.30 do 4.80 Din, čeprav v stavbenih pogodbah ne stijo ničesar o minimalnih mezdah. Tvrdka, ki zida novo gimnazijo za Bežigradom, je celo v zimskem času plačevala po 2.70 do 3 Din.

Kdor je oo. frančiškanom svetoval, naj postavijo v gradbeno pogodbo pogoj o minimalnih mezdah, bi torej storil njim in še bolj delavstvu večjo uslugo če bi jim svetoval pogoj, da delavstvo pri gradnji njihovega konvikta ne sme imeti nižjih mezd, kakor jih plačuje večina gradbenih podjetij. Še lepše seveda bi bilo, če bi si izgovorili, da morajo biti delavci plačani vsaj tako, kakor plačuje mestna občina one brezposelne, ki jih od časa do časa zaposluje iz bednostnega fonda in ki jim plačuje po 3 Din na uro.

## „Agnus" otroška moka je bogata na fosfatih

* **Iz vojaške službe.** V »Vojnem listu« od 20. t. m. so med drugimi naslednja imenovanja in dodelitve: Za komandanta 40. p.p. »Triglavskega« je imenovan polkovnik Milan Mašić; za komandanta 6. konjeniškega polka konjeniški polkovnik Egon Škrinjar; za komandanta 1. bataljona 1. p.p. podpolkovnik Oton Vidrih; za komandanta 2. bataljona 3. p.p. podpolkovnik Janko Hameršak; za komandanta 1. bat. 10. p.p. major Anton Nardeli; za komandanta 2. bat. 12 p.p. major Anton Lovrič; za komandanta 1. bat. 39. p.p. major Josip Štefanović; za komandanta 2. bat. 40. p.p. »Triglavskega« major Franjo Kovačević; za komandanta 1. bat. 42. p.p. major Ivan Pilar; za komandanta 1. bat. 48. p.p. major Aleksander Ungar; za komandanta 12. planinskega bat. major Branko Mamuja; za komandanta 3. pododseka graničarske trupe podpolkovnik Milan Čudina; za komandanta ljubljanskega vojnega okrožja polkovnik Ljubomir Živanović; za pomočnika komandanta petrinjskega vojnega okrožja podpolkovnik Luka Demšar; za vršilca dolžnosti komandanta diviziona 18. art. polka kapetan I. r. Marjan Derenčin; za komandanta diviziona 24. art. polka major Oton Pečar; za komandanta baze rečne flotile kapetan fregate Ivan Levec, za komandanta broda »Sokol« kapetan fregate Mirko Plajvajs; za komandanta broda »Orao« kapetan fregate Josip Petrarka; za pomočnika upravnika art.-tehničnega zavoda mornarice kapetan fregate Henrik Klinar; za komandanta monitorja »Morave« kapetan korvete Arnold Medlička; za vršilca dolžnosti komandanta podmornice »Nebojša« poročnik bojnega broda I. r. Zenon Adamič; za vršilca dolžnosti komandanta podmornice »Osvetnik« poročnik bojnega broda I. r. Josip Saksida; za upravnika glavnega mornariškega skladišča v pomorskem arzenalu intendantski podpolkovnik Ciril Tominec.

* *Strokovni izpiti za davčne uradnike pripravnike* se vrše v davčnem oddelku finančnega ministrstva. Prijavljenih je 51 kandidatov. Izpiti bodo trajali do 1. maja. Izpraševalni komisiji predseduje dr. Anton Sladojević, načelnik davčnega oddelka.

* **Obisk uglednega nemškega letalca.** Na povratku iz Bukarešte se je ustavil na zemunskem aerodromu znani nemški letalec Willy Steer, ki je poleg slavnega Udeta najboljši letalec-akrobat. Nemški letalec je na zemunskem aerodromu pred velikim številom naših letalcev izvedel nekaj vratolomnih akrobacij s svojim sportnim letalom. Letalec Steer, ki pilotira že od leta 1917, je namenjen na Dunaj, od tam pa bo odletel v Berlin.

* **Prireditev zagrebških Slovencev.** Priprave za pomladansko veselico »Narodnega doma« (prej »Narodna knjižnica in čitalnica«) 9. maja v Novinarskem domu so v polnem teku. Zanimanje za to zabavo je zelo veliko, ker veselični odbor pripravlja razna iznenadenja v umetniškem in zabavnem oziru. V koncertnem delu nastopi slovenska umetniška elita v Zagrebu. Za sedaj imenujemo le našega širom sveta priznanega tenorista g. Josipa Rijavca, ki bo priredil udeležencem izreden užitek. Ostalih presenečenj nočemo izdati — več prihodnjič!

* **»Naše Uedinjenje«.** Na državni praznik 1. decembra lani je imel univ. profesor dr. Fran Ilešič na proslavi uedinjenja v telovadnici zagrebškega Sokola slavnostni govor, ki je napravil na vse prisotne velik vtis. Ker se je izrekla želja, da bi bilo predavanje pristopno tudi širšim slojem, je dal dr. Ilešič svoje predavanje ponatisniti v posebni brošuri, ki se sedaj dobiva tudi v knjigotrštvu Knjižica stane 3 Din. V zalogi jo imata knjigarna Tiskovne zadruge v Šelenburgovi ulici in Učiteljska knjigarna v Frančiškanski ulici. Brošurico toplo priporočamo vsem kulturnim in sokolskim delavcem.

* **Anketa Zveze kopališč kraljevine Jugoslavije** je bila 18. aprila v Zagrebu in je obravnavala novo uredbo o napredovanju turizma, zlasti določbe, ki se nanašajo na termalne in mineralne vrelce. Sklep je bil naslednji: Po vsestranskem razmotrivanju določb je prišla zveza kopališč do zaključka, da je bilo za izdanje pravilnika po paragrafu 18. uredbe o turizmu glede na naša termalna in mineralna kopališča ki so večji del na območjih kmečkih občin, treba zaprositi ministrstvo za trgovino in industrijo, da bi se upoštevale določbe dosedanjih zakonov, ki so se nanašali na kopališča in zdravilišča. Glede vseh ostalih določb uredbe o turizmu pa je zveza kopališč ugotovila, da bo uredba zelo koristna za razvoj tujskega prometa in naših kopališč v splošnem, zato je vse te določbe soglasno odobrila.

* **Novo brodovje za rečno in morsko plovbo.** Nekatere podunavske države že gradijo posebne ladje, ki so pripravne za rečno in morsko plovbo. Čehoslovaki so bili prvi, ki so izgradili tako ladjo. Sledili so jim Madžari, ki so dali te dni v promet svoj parnik »Szeged« od 530 ton, ki bo vozil po Dunavu z brzino do 16 po morju pa z brzino 16 in pol km na uro. Tudi naša rečna mornarica bo morala dobiti take ladje, ki se zelo dobro udejstvujejo pri velikih transportih. Take ladje lahko ob izlivu Dunava v morje nadaljujejo vožnjo po morju, in odpade tako zamudno in drago prekladanje tovorov.

* **O ureditvi šibeniške obale je razpravljala** te dni posebna komisija, ki je sestavila projekte, da bodo predloženi prometnemu ministrstvu. Po teh načrtih bi znašali stroški za ureditev obale od Krke do ribarnice pred škofijo kakih 3 in pol miljona dinarjev. Obalo nameravajo zgraditi na dolžino 300 m. Globina morja, koder bi tekla nova obala, znaša 7 do 15 metrov in bodo lahko tam pristajali tudi največji parniki. Z delom bodo pričeli, kakor hitro bodo načrti odobreni.

* **Bosanski rudarji zahtevajo zvišanje mezd.** Na 13. kongresu Zveze rudarjev iz Bosne in Hercegovine, ki se je v nedeljo vršil v Zenici, so zborovalci zahtevali tudi revizijo pravilnika bratovskih skladnic. Najvažnejša zahteva pa je zvišanje dosedanjih mezd za 15 odstotkov Kako so rudarji razpravljali o razmerah v rudnikih, je »Jutro« že poročalo.

* **300.000 dolarjev odškodnine** je morala plačati neka znana ameriške tvornica avtomobilov avtomobilski tvornici Hudson Terraplane, posestnici patenta magnetno-električnega izmenjača brzin, ker je opremila nekatere svoje poizkusne vozove s takim izmenjačem brzin. Patent so hoteli obiti s tem, da so izmenjača brzin namesto na volan montirali na armaturno desko. Po odloku sodišča bodo zdaj le avtomobili Hudson Terraplane opremljeni z magnneto-električnim izmenjačem brzin.

* **Tovarna JOS REICH sprejema mehko in škrobljeno perilo v najlepšo izdelavo.**

## Rudolf Stermecki šestdesetletnik

Danes obhaja celjski veletrgovec g. Rudolf Stermecki 60-letnico. Doma je z Bizeljskega, trgovine se je izučil v Brežicah. L. 1905 se je osamosvojil, se naselil v Celju in kupil lastno hišo. S skromnimi sredstvi je otvoril manufakturno trgovino, ki jo je v teku let z izredno marljivostjo in sposobnostjo tekom let razširil v velik trgovski dom, znan kot manufakturna modna in galanterijska veletrgovina, kot tovarna konfekcije in kot razpošiljalna po vsej državi. Podjetje ima lastni poštni oddelek in reklamno propagandni oddelek. Ko je g. Stermecki odprl svojo trgovino je zaposloval enega poločnika in enega vajenca, danes je pri njem nameščenih 126 oseb. Podjetje je pred nekaj leti izdalo reklamni zemljevid Jugoslavije, vsako leto pa izda velik cenik v 60 do 70 tisoč izvodih.

G. Stermecki je bil več let predsednik trgovskega društva v Celju, od 1919 dalje je njegov odbornik. Ko je prišel Gremij trgovcev (sedanje Združenje trgovcev) v septembru 1919 v slovenske roke, je postal g. Stermecki predsednik in je še danes na tem položaju Iz predvojnega časa je g. Stermecki Sokol in član raznih narodnih društev; opetovano je bil več let član celjskega mestnega sveta, je danes podžupan, banovinski svetnik, svetnik zbornice za TOI in od ustanovitve odbornik Celjskega doma.

Leta 1908 je izšel prvi katalog tvrdke Stermecki, ki je imel na naslovni strani napis: »Jugoslovanska razpošiljalnica R. Stermecki v Celju«. To je bilo takrat nezaslišno izzivanje in v septemberskih dneh 1908 so mu celjski nemškutarji zdrobili skoraj vse šipe na hiši in trgovini.

Kot odličen gospodarstvenik se je jubilar s pomočjo Združenja trgovcev pred leti zavzel za regulacijo Savinje in je vneto sodeloval z narodnim poslancem Ivanom Prekorškom, ki si je pridobil za rešitev tega važnega problema velikih zaslug. Gospod Stermecki je bil deležen tudi priznanja na najvišjem mestu in je odlikovan z redom sv. Save.

Letos mu je umrla ljubljena soproga ga. Fani Njegova hčerka Nada je soproga industrijca Kobija pri Borovnici, hčerka Vera je soproga zagrebškega zdravnika dr. Havranka, sin Ruda pa je določen za naslednika v očetovem velepodjetju.

G. Stermeckemu, ki uživa splošno spoštovanje, ob jubileju iskreno čestitamo.

## 60 let Maksa Svobode

Ljubljana, 22. aprila

Dolgo se je izmikal in otepal, brundal vase prehaja! namenoma in preudarno na drug razgovor, dokler ga vendarle nismo pogruntali. — Saj je res malo nevsakdanje! Pri šestih križih — pa še vedno toliko mladeniškega ognja, razboritosti in zamaha!

Prav danes pred šestdesetimi leti (1876) je naš Maksi zavekal v Rožni ulici in vekal toliko časa, dokler mu ni pokojni šentjakobski župnik Rozman pri krstnem kamnu dopovedal, da mu je usojeno čisto drugačno življenje. Življenje, ki s cmeravostjo ne bo v nobeni zvezi! In to je naš Maksi v resnici prav kmalu dokazal. Že v osnovni šoli — poslopju med tedanjo staro gimnazijo in sedanjo Mahrovo hišo — je koj prvo leto načrteščil tablico na glavi svojega součenca, ki mu je hotel na nedopusten način kratiti prirojeno svobodo. Čeprav mu je njegov učitelj, še vsem starejšim Ljubljančanom dobro znani renegat in poznejši šolski nadzornik za kamniški okraj, Sima, za takšno obrambo pošteno navil ušesa, to našega jubilanta ni prav nič motilo, da bi še nadalje ne delal časti svojelu imenu.

Nekaj časa je nato v gimnaziji pil sladko slovensko govorico profesorja Petelina, prav kmalu pa ga je gnala, kakor on sam pripoveduje, Nemesis v Trst, nakar se je po odlično uspeli maturi zapisal med borbene graške Triglavane. Vendar pa ga je Trst tako nase priklenil, da je že po kratkem času ostavil Almo mater in vstopil v službo tržaške poštne direkcije. Ne samo v službi, ves takratni slovenski tržaški življelj je opajal Maks Svoboda s sijajem svojega rodbinskega imena. Rojan, Barkovlje, Kontovelj! — V vseh teh in še mnogih drugih selih je jubilantov klic bodril, vnemal in užigal. Žal, da je hotela usoda drugače.

Ne bo nam naš Maksi zameril, če smo se ga danes spomnili na način, ki bo tudi drugim njegovim neštevilnim prijateljem omogočil, da mu zakličejo: Še mnogo zdravih desetletij pod jugoslovanskim svobodnim soncem!

*Prijatelji tržaški in ljubljanski.*

**Elitni kino Matica — Tel. 21-24**

Jutri senzacija nad senzacijo. Film kakršnega Ljubljana še ni videla

**SKRIVNOSTI VARIETEJA**

Zakulisne igre, intrige ljubezni in kriminal za kulisami Londonskega varieteja.

REZERVIRAJTE VSTOPNICE.

## Iz Ljubljane

u— **Pevski zbor Smetana iz Pizna koncertira** drevi ob 20. v Filharmonični dvorani pod vodstvom Bogdana Gselhoferja in ima naslednji spored: Fibich: »Ticha noc«, Dvorak: »Milenka travička«, Smetana: »Rolnida«, Prejovec: »Škerjančku«, Novak: »Dvanajst belih sokolov«, Foerster: »Orač«, »Polni cestou«, »Hymnus«, Gselhofer: »My zlaty rodiče«, Spilka: »Koupim ja si«, »Vojenska«, Palla: »Češki plesi II«, Jindrich: »Klenči«, Malat: »Holka modrooka«. Pester, velik zborovski spored, ki ga izvaja prvovrstni češki moški zbor. Sedeži po običajnih koncertnih cenah se dobe v knjigarni Glasbene Matice. Opozarjamo na sporedovo knjižico, ki je izšla ob tej priliki in se dobi v knjigarni Glasbene Matice.

**ELITNI KINO MATICA**
Telefon 21-24

Danes ob 4. uri
neprekosljivo zadnjikrat
VLASTA BURIAN
kot

**LAŽNI VITEZ**

u— **Ljubljanski Sokol** obvešča svoje članstvo, da je preminul njega zvesti in dolgoletni član brat Oton Jeruc. Društveno odposlanstvo ga bo spremilo na poslednji poti, ostalo članstvo pa je vabljeno, da se v čim večjem številu pridruži odposlancem. Zbirališče pred hišo žalosti, Celovška cesta št. 134 v četrtek 23. aprila ob 16. uri. Obleka civilna in znak. — Blagopokojniku časten spomin!

u— **Profesorski izpit** je napravil z odličnim uspehom g. Vojteh Štrukelj, suplent na I. drž. realni gimnaziji.

u— **Dijaška prireditev.** V nedeljo ob pol 17. priredi podmladek Jadranske straže na III. drž. realni gimnaziji akademijo s plesom in prosto zabavo v dvorani Kazine. Ker se bo prebitek te prireditve porabil za poučno ekskurzijo dijakov na Jadran, vabijo dijaki najvljudneje k udeležbi.

u— **Mostar in okolica** je tema predavanju, ki ga bo imel prosvetni inšpektor g. dr Dolenc pod okriljem društva »Tabor« v četrtek 23. t. m. ob pol desetih v kemični predavalnici na realki. Predavanje bo spremljano s krasnimi skioptičnimi slikami. Iskreno vabljeni.

u— **Umrla je zadeta od kapi gospa Angela Seljakova,** roj. Margetičeva, vdova po sreskem tajniku g. Leopoldu Seljaku in tašča g. Jožeta Kozaka, profesorja telovadbe. Blag ji spomin, žalujočim naše iskreno sožalje!

**ELITNI KINO MATICA**

PRIDE

Rusko sovjetski velefilm

**ZLATO JEZERO**

Največja pustolovščina naših dni — Iskalci zlata, ljubezen in boj v divjem gorovju Altalaja.

u— **Primorsko akademsko starešinstvo** naznanja, da bo imelo drevi ob 20. v srebrni dvorani restavracije Slamič na Gosposvetski cesti članski sestanek, na katerem bo referiral društveni član dr. Ivan Marija Čok o problemih naše emigracije iz Julijske Krajine. Člani naprošeni, da se sestanka sigurno udeleže.

u— **Slovensko zdravniško društvo** priredi 10. znanstveni sestanek v postovnem letu 1936-37. dne 24. t. m. ob 18. v predavalnici internega oddelka obče državne bolnice v Ljubljani z naslednjim sporedom: 1. Dr. Božena Merljak: Tujki v pljučih. 2. dr. Juraj Kallay: Dentogena fokalna infekcija. Vabljeni vsi gg. zdravniki!

u— **JNAD Jadran.** V petek 24. t. m. se bo vršilo ob 20 v lokalu predavanje g. dr. Vrčona: Porenski problem. Udeležba obvezna. Odbor.

u— **Pod okriljem društva »Tabor«** nam bo jutri v četrtek ob pol 21. v kemični dvorani na realki predaval s skioptičnimi slikami znani predavatelj g. prosvetni inspektor dr. Ivan Dolenec o temi: Mostar in okolica. Vabljeni vsi.

u— **Na Trški gori.** Da si bodo to prijubljeno Bučarjevo igro z godbo in petjem lahko ogledali tudi posetniki izven Ljubljane, jo uprizori Šentjakobski oder v nedeljo 26. t. m. popoldne ob 15. Vnanje goste prosimo, da si rezervirajo vstopnice po dopisnici na naslov: Šentjakobsko gledališče Ljubljana, Mestni dom. Podeželskim odrom sporočamo, da je gostovanje s to igro zaradi prevelikega ansambla nemogoče.

u— **Društvo absolventov drž. trgovskih šol** v Ljubljani priredi danes ob 20. uri zvečer v restavraciji Zvezdi zelo zanimivo predavanje g. dr. Šarabona »Potovanje po Italiji«. Članstvo polnoštevilno vabljeno. Gosti dobrodošli. Vstopnine ni.

u— **Zveza gospodinj** priredi za svoje članice v četrtek 23. t. m. ekskurzijo v Jarše-Mengeš v tovarno platnenih izdelkov. Odhod ob 13.50 z glavnega kolodvora.

u— **Zdravniška preiskava vajencev in vajenk pred nastopom učne dobe** je vsak dan med uradnimi urami na mestnem fizikatu v Mestnem domu.

u— **Mala matura se bliža!** Temeljito pripravo za malo maturo nudi tečaj Društva brezposelnih profesorskih kandidatov v Beethovnovi ulici št. 7. pritličje desno. Vpisovanje se vrši vsak dan od 3. do 4.

u— **Spet poizkus samomora** in nevaren padec. Na kirurški oddelek so mestni reševalci včeraj pripeljali neko 48 let staro delavčevo ženo iz Štepanje vasi, ki si je v samomorilnem namenu prerezala žile na vratu. — V ponedeljek popoldne se je na cesti pri sv. Petra cerkvi pripetila nenavadna nezgoda, ki je terjala precej hudo žrtev. Alojzija Egerjeva 67 letna vdova po železniškem uradniku iz Jenkove ulice je tako nerodno padla, da si je ob robniku trotoarja prebila lobanjo. Poškodbe so tako težke, da visi žena, ki so jo takoj prepeljali v bolnišnico, med življenjem in smrtjo.

## Iz Celja

e— *Dva uboja pred sodiščem.* Včeraj se je zagovarjal pred malim senatom 24-letni delavec Jože Lampret iz Zagaja pri Poniki, ker je 16. februarja zvečer v velikem Lipoglavu napadel 30-letnega Jakoba Slatinška s Slatine in mu s kolom zdrobil kost lobanjskega svoda, kar je povzročilo vnetje možganskih open. Slatinšek je pozneje v celjski bolnišnici umrl. Lampret je bil obsojen na 3 leta robije, na plačilo 1.000 Din povprečnine, 154 Din pogrebnih stroškov, 500 Din bolnišnice ter na izgubo častnih pravic za dobo 4 let. Mati pokojnega Slatinška, ki je zahtevala od Lampreta mesečno rento 100 Din, je bila zavrnjena na pot civilne pravde. — Nadalje sta se morala zaradi uboja zagovarjati 21-letni Mihael Leskovšek z Gutnega pri Pilštajnu in njegov 27-letni brat Jože. 17. marca zvečer je bil na Pristavi pri Pilštajnu v Čepinovem vinogradu napaden Janez Leskovšek in mu je bila z motiko prebita lobanjska kost. Nastala je infekcija, ki ji je Janez Leskovšek 17. marca podlegel. Razprava je pokazala, da Jože Leskovšek ni sodeloval pri zločinu, marveč da je Miha edini krivec. Zato je bil Jože oproščen, Miha pa obsojen na 18 mesecev strogega zapora.

e— *Nevaren vlomilec* je stal včeraj pred sodniki. To je 31-letni že večkrat kaznovan, o Zagorje pristojni bivši rudar Alojz Bebar. Lani 18. oktobra je vlomil v šolsko poslopje na Sv. Gori pri Litiji ter ukradel šolskemu upravitelju Antonu Šlibarju in organistu Ivanu Grmu obleko in čevlje v vrednosti 2.000 Din. 8. novembra je vdrl v stanovanje kovača Antona Vodlana na Klenovem pri Laškem in pobral za tisoč Din plena, potem je obiskal stanovanje učiteljice Anice Kalanove na Razborju, je odnesel 800 Din gotovine in druge stvari. Slednjič je vlomil v mrtvašnico v Izlakah, vzel kramp, vlomil v cerkev in s silo odprl tabernakelj, vzel monštranco, pojedel hostijo, a pozlačeno lunulo je odtrgal in vtaknil v žep. Iz puščic je pobral nekaj drobiža. Lunulo je položil pri Zagorju na tračnice, da jo je vlak zgnetil. Skušal jo je nato prodati, a ko je izvedel, da ni iz zlata, jo je zavrgel. Obsojen je na 5 let robije, na tisoč Din povprečnine, in izgubo častnih pravic za 5 let, po prestani kazni pa ga bodo pridržali še 4 leta v kazenskem zavodu.

e— **Srečke državne razredne loterije** so prispele in se dobe v podružnici »Jutra« v Celju.

e— **Kino Union.** Danes ob 16.30 in 20.30 velefilm »Alahov zakon« in dve predigri.

## Iz Maribora

a— **Konferenca interesentov socialnega zavarovanja** je bila v ponedeljek zvečer v dvorani tukajšnje Ljudske univerze. Konference so se v velikem številu udeležili delodajalci, ki so jih predstavniki OUZD podrobno seznanili z ustrojem in finančnim gospodarstvom obligatornega socialnega zavarovanja. O ustroju in finančnem gospodarstvu je podal obširen referat upravitelj mariborske ekspoziture OUZD g. Stenovec. Zastopnik OUZD dr. Likar je v svojem referatu odločno zavrnil kritiko o poslovanju uprave OUZD ter poudarjal, da uprava z vso točnostjo in vestno opravlja svojo naporno službo. Razvila se je nato obširna in živahna debata, katere se je udeležilo več navzočnih delodajalcev. V kratkem bo mariborska ekspozitura OUZD sklicala podobno konferenco tudi za zavarovance.

a— **Otvoritveno predavanje V. pedagoškega tedna** je bilo v ponedeljek zvečer v dvorani Ljudske univerze. Predaval je ravnatelj Zdravstvenega doma dr. Vrtovec o tem, kako ohranimo otroke zdrave in je na podlagi številnih primerov razpravljal o zdravstveni vzgoji otrok.

a— **V studenški Ljudski univerzi** predava jutri v četrtek o sportu pri nas in drugod g. C. Hočevar. Predavatelj bo pokazal tri krasne zimskosportne filme.

**Z. K. D.**

Zopet veselje za naše malčke.

**III. Silly in Micky simfonija**

a— **Oproščena.** Dne 5. februarja lani je umrla v Galušaku Frančiška Senčarjeva, prevžitkarica, stara 72 let. V zvezi z njeno nenadno smrtjo so se razširile govorice, češ, da sta jo zastrupila njen sin Vinko, oziroma njegova 36-letna žena Marija Senčarjeva. Na tej podlagi je mariborsko državno tožilstvo predlagalo raztelesenje trupla pokojne. Fiziološki institut v Ljubljani je ugotovil, da je pokojna umrla radi zastrupljenja z mišnico, o čemer so priča znatne množine mišnice v jetrih in ledvicah. Državno tožilstvo v Mariboru je nato odredilo zapor 36-letnega posestnika Vinka Senčarja in njegove žene Marije, ki sta se včeraj zagovarjala pred mariborskim velikim kazenskim senatom radi obtožbe, da sta dogovorno po zrelem preudarku ter iz koristoljubja usmrtila svojo mater, oziroma taščo Frančiško Senčarjevo na ta način, da sta ji v ajdovo kašo primešala mišnico. Veliki senat je oba obtoženca oprostil.

a— **Človeški plod v greznici.** Pri izpraznjevanju neke greznice v Kettejevi ulici so našli delavci nekaj mesecev stari človeški plod.

har na morju, šum slapovja. Na koncu pa na zavesi napis: »Seveda je novi instrument sposoben nadomestiti tudi klasični italijanski instrument« — in iz megafonov, ki so spojeni z orglami, zadoni pocestna lajna: »O Caterina« . . . iz publike pa salva ironičnega smeha.

Pivnice (Bar Salooni) so odprte samo od 7. pa do 11. ure zvečer. Angleži in Angležinje imajo torej samo 4 ure časa, da se opijejo. Za dobro zaklenjenimi vrati in šipami, ki so od višine glav pobeljene, pijejo nekakšno grozno pivo in razne vrste alkohola. Ko sem se vračal v dvonadstropnem avtobusu domov, sem skozi gornje nepobeljene dele oken videl zelo poučne prizore. Moški in ženske, vse povprek pijano do nezavesti. Saloni zamazani in politi. Pred vrati in po vežah pa so čakali ubogi otroci ure, ko bodo iz pivnic vrgli njihove pijane očete — in matere. Vendar mislim, da niso tega žalostnega pojava toliko krivi Angleži sami; kriv je sistem. Je slovensko pijančevanje domala viteško nasproti angleškemu.

Velikonočna nedelja. Mrtvo dolgočasje povsod, kakor ob vseh angleških nedeljah. Vse zaprto: kavarne, gledališča, kinematografi — edino cerkev ne. Hyde Park so zavzeli otroci in pridigarji. Sedim na klopi v St. James Parku. Mimo se vozijo v luksuznih limuzinah Forsyty, Sartoriusi in podobni angleški »standardni« tipi. Svet zase, kakor buba sviloprejka, »splendid isolation«. O večini velikih narodov imajo najslabše mnenje, o malih ga pa sploh nimajo. Utripi njihovih src in refleksi duše zavise samo od točk in odstotkov na borzi.

Nikjer ne čutiš nič velikonočnega kakor pri nas, kjer kar duhaš veliko noč v zraku in jo vidiš ljudem na obrazih. Mislim na leta, ko smo se dečki na vasi tam pod Sv. Petrom na Gorenjskem »štrucali« s pirhi. In pozneje na Jesenicah v onih zlatih časih, ko smo se razločevali po tem, kdo je Sokol in kdo je Orel. Virtuozno smo z dinarskimi kovanci, ki so kot nalašč za nas takrat prišli v veljavo, sekali pirhe in pomaranče in se pri tem tudi junaško stepli. Lepo je bilo!

Ko sem šel čez most malega ribnika v parku, je tam mlado dekle krmilo labude z nekakšnim kolačem. Vražje dekle, ki je zbudilo poželenje! To se pravi, njen kolač, da me prav razumete! Ta njen kolač, ki je bil tako čudovito podoben kranjski potici! Oprostil sem ji, ker je bila lepa. Sploh pa moram malce popraviti mnenje, ki vlada pri nas glede Angležinj. Delamo jim veliko krivico, ker si jih predstavljamo grde, suhe, z dolgimi vratovi, rdečimi lasmi, pegami na obrazu. Jaz sem si ravno v soboto na nekem živahnem križišču, kjer je veriga vozil nepretrgana, moral priznati, da ne bi bil za prometnega policaja. Vse preveč lepih girlsov in lady hodi po londonskem tlaku!

Dandanes, ko je na svetu toliko konferenc, naj omenim samo ono, ki so jo imeli za Veliko noč v Londonu. Strokovnjaki filma so se zbrali, da določijo dolžino poljuba na filmskem traku. Stalni obiskovaci filma ste gotovo opazili, da traja zdaj poljub v filmu mnogo delj, kakor še pred leti. Joan Crawford in Clark Gable potrebujeta za tako reč včasih kar minute. Lya de Putti in Rodolfo Valentino sta to neprimerno hitreje opravila. In če bi šlo tako dalje, bi se utegnilo zgoditi, da bodo bodoči filmi en sam, neskončen poljub. To pa ne gre in tudi ni vzgojno. Normirani filmski poljub mora zdaj po sodbi Kinga Vidorja, strokovnjaka v tej važni zadevi, trajati štiri sekunde, kar odgovarja 18. palcem filmskega traka. Tako so me poučili v Londonu. Saj pravim, povsod na svetu lahko človek kaj profitira!

Sergej Eppih.

**Dolžnost vsake žene je,**

da pazi na urejeno stolico, ki jo doseza s prirodno

**FRANZ JOSEFOVO**

grenčico, ako jo dnevno uživa v manjši količini. Prava

**FRANC JOSEFOVA**

voda deluje milo, prijetno, brzo in sigurno.

Ogl. reg. S. br. 15485...

a— **Med najboljše pevske zbore v Češkoslovaški** uvrščajo moški zbor Smetana iz Plzna, ki nastopi v Mariboru v petek 24. aprila. Predprodaja vstopnic samo v trgovinah Z. Brišnik in J. Höfer.

a— **Občni zbor mariborske ZKD bo 26. t. m. ob 10. v Ljudski univerzi.**

a— **Gledališke novice.** V soboto 25. t. m. gostuje v tukajšnjem gledališču cirkovška gasilska odrska družina z ljudsko veseloigro »Miciki je treba može«, ki jo dajejo v poljanskem narečju. — V četrtek je premiera J. Krajnčevega »Direktorja Čampe«.

a— **Maribor ostane sedež Združenja pazniškega osobja kaznilniških zavodov Jugoslavije.** Tako so na nedeljskem občnem zboru pri »Gambrinu« sklenili navzočni delegati pazniških edinic iz Maribora, Stare Gradiške, Sremske Mitrovice, Zenice, Požarevca, Niša, Skoplja in Lepoglave. Na občnem zboru, s katerega se je poslala udanostna brzojavka Nj. Vel. kralju,, pozdravna brzojavka pa resornemu ministru Cvetkoviću, je bil izvoljen naslednji odbor: predsednik Meško, podpredsednik Celcer, tajnik Lešnik, blagajnik Slekoveč, odborniki Jurca, Stonić, Zemljič, Zalokar, Janoška, Ragolič in Pistotnik. Preglednika računov Vulić in Udoč.

a— **Radi zastrupljenja z alkoholom** so prepeljali v splošno bolnišnico 50-letnega Ivana T. iz Barvarske ulice. Ista usoda je doletela tudi 28-letnega brezposelnega delavca Franca R.

# Maribor hoče boljše poštne zveze

## Protest proti nameravanemu ukinjenju jutranje ambulance

Maribor, 21. aprila.

Mariborsko Združenje trgovcev je odposlalo danes glede na vest, da se namerava ukiniti ambulanca, ki odhaja iz Maribora z osebnim vlakom ob 5.12, ministrstvu pošte in brzojava obširno spomenico, v kateri se tehtno in utemeljeno branijo mariborski interesi. Spomenica navaja med drugim:

Dozdaj je šla ta ambulanca iz Maribora do Zagreba ter so dobile vse vmesne postaje svojo pošto že dopoldne. Če se ukine, bi se morali transportirati tako zvani »pisemski sklepi« v službenih železniških vozovih, kar bi oskrbovali železniški uslužbenci. V poštev bi pa prišli samo večji kraji in križišča, kakor Pragersko, Celje, Zidani most. Vse druge vmesne postaje bi ostale brez pošte, ker bi se jim dostavljala mnogo pozneje. Če se pa »pisemski sklepi« ne bi vpeljali, bi ostala pisemska pošta vsak dan do brzovlaka do 13.58, ki bi jo bo potem zapeljal do Zidanega mosta. Ljubljanska ambulanca bi jo potem šele drugi dan razdelila posameznim postajam med Rimskimi Toplicami in Hočami. Rezultat nameravane ukinitve bi bil eventuelno ta, da bi manjše postaje, ki imajo dozdaj dvakratno dostavo pisemske pošte, imele potem samo enkratno dostavo ter bi potrebovala na primer pisma iz Maribora v Hoče oziroma v druge vmesne postaje poldrugi dan, kar bi pomenilo za današnje prilike težko nazadovanje v prometnem pogledu.

Za Maribor je nujna potreba, da se mu vrne ambulanca k brzovlaku ob 13.58, ki bo šla direktno do Beograda. Dokler smo imeli še to ambulanco, je bila vsa pošta, ki je prihajala iz Nemčije, Avstrije, Poljske, Češkoslovaške in Belgije z brzovlakom ob 13.40 v Maribor, takoj prekrcana v ambulančni voz brzolvaka ob 13.58 za Beograd. Zdaj se pa ta pošta v Mariboru izkrca ter ostane tu do osebnega vlaka ob 17.58, se nato v Zidanem mostu spet izkrca in gre odtod z ljubljansko ambulanco ob 21.30 dalje.

Iz teh podatkov je jasno razvidno, da bi bila zopetna uvedba te ambulance v Mariboru ne samo koristna, temveč iz mednarodno poštnih prometnih ozirov nujno potrebna. Še večje važnosti je pa za trgovino in industrijo našega obmejnega Maribora, če bi hitrejše in nemoteno odpravljali poštne pošiljke. Prav v Mariboru sta trgovina in industrija tako krepko razviti, da bi bilo ponovno okrnjenje poštno prometnih institucij za ti dve panogi v veliko škodo. Posebno živahen je poštno paketni promet Maribora z našimi južnimi kraji in daleko ni vseeno, ali se odpremijo paketi direktno do Zagreba ali do Beograda, ali pa morajo najprej čakati v Mariboru, se nato izkrcavajo v Zidanem mostu, pa spet v Zagrebu, tako da pridejo često z večdnevnimi zamudami naslovljencu v roko in neredko v pokvarjenem stanju zaradi prepočasne odprave. Sploh je pa mariborskim gospodarskim krogom nepojmljivo, da gospodarsko središče kakor je Maribor, nima niti ene direktne poštne zveze z našo prestolnico, kar je iz trgovsko konkurenčnih ozirov velika pogreška, ki povzroča mariborski trgovini in industriji nemalo škodo.

# Deset obtoženih pred malim senatom

## Razprava zaradi 50.000 Din vrednega vlomilskega plena

Ljubljana, 21. aprila

Danes popoldne se je pred malim kazenskim senatom, ki mu predseduje s. o. s. Ivan Brelih, pričela razprava proti devetim obtožencem, ki so se znašli na zatožni klopi kot dobri prijatelji in tovariši pri prisvajanju tujega blaga v velikih količinah in kot vzorno disciplinirani in širokogrudni razpečevalci plena, ki je s časom narasel do vrednosti nad 50.000 Din. Že leta 1934., zlasti pa še leta 1935. so bili izvršeni za naše razmere prav velikopotezni vlomi in kazalo je, da vlomilcem najbolj dišijo izdelki naših tekstilnih tovarn Eiflerjeve v Ljubljani in Beer & Hribernikove v Tacnu, ki so ju vlomilci celo večkrat obiskali z velikim uspehom. Enkrat pa se obisk v eni kakor v drugi tovarni ni obnesel, ker so bjli obiskovalci še pravočasno opaženi in pregnani.

Policija, ki se je z veliko vnemo oprijela zasledovanja nočnih obiskovalcev, je imela v razmeroma kratkem času tudi velik uspeh — zaplenila je velike količine ukradenega blaga in izročila sodišču kompletno vlomilsko razpečevalno družbico z vso ukradeno bogatijo vred.

Tako so stopili danes ob 16. pred sodnike: 27 letni samski delavec **Viktor Ban** iz Ljubljane, 42 letni **Josip Anžus,** samski delavec iz Spodnje Zadobrove, 42 letni samski delavec in krojač **Andrej Rant** iz Fužine, 46 letni tesar **Karol Notar** iz Dravelj, 30 letni mesar **Pavel Podboršek** iz Ljubljane, 23 letni **Franc Toni,** posestnikov sin iz Lanišča, 28 letni samski instalaterski pomočnik **Ivan Novak** iz Fužine, 32 letni samski mesarski pomočnik **Alojz Ponikvar,** stanujoč v Ljubljani; vsi so bili zaradi tatvin že po večkrat kaznovani s strogim zaporom. Edini nepredkaznovani sta soobtoženki delavka **Angela** in **Lucija Anžuseva,** posestnikova žena, obe iz Spodnje Zadobrove.

Viktor Ban, ki je nedvomno izmed vseh današnjih obtožencev izkazal največ podjetnosti in na katerega pada najtežja peza obtožbe, ki jo je zastopal državni tožilec g. **Branko Goslar,** ima za seboj že precej lepo karijero uspešnega vlomilca, ki jo je že večkrat v obrokih odplačeval s posedanjem po strogih zaporih. Obtožnica navaja, da je že leta 1934. v družbi z Jožetom Anžurjem pokazal veliko zanimanja do žlahtnega žameta Eiflerjeve tovarne, od katerega sta si neke februarske noči naprtila na ramena štiri velike kose v raznih barvah. Leta 1935. pa je Ban po navedbah obtožnice pričel z delom na lastno pest, ne da bi bila žamet in pliš pri Eiflerju kakorkoli izgubila njegove simpatije: v treh podvigih, septemberskem in novemberskem, se je založil z nič manj kakor s preko 600 m žameta in pliša in smuknil mimogrede tudi 6 plišastih pregrinjal za divane. Lani oktobra pa mu je bila usoda kar najbolj naklonjena: netkrat v enem mesecu je poskusil in vsakokrat je imel srečo. Prva negova skrb je veljala številnim vrečam Filipa Podbevška iz Ljubljane. Ob tej priliki se je še poslužil pomagača Karla Notarja, da sta v dveh partijah natovorila 560 vreč. Potem je delal sam, saj modno blago ni navadna vreča in težje ga je tovariško deliti. Prva je prišla na vrsto tovarna Beer & Hribernik v Tacnu in v eni sami noči so škarje opravile veliko delo: manjkalo je 34 m moškega modnega blaga in 180 m karirastega sukna za sportne obleke. Za tem vlomom je prišlo na vrsto podjetje Franca Zorna v Ljubljani s primanjkljajem: 52 usnjatih aktovk, 18 moških listnic in ženskih torbic, 11 manikirk, 28 nahrbtnikov in 1 usnjen toaletni kovčeg. Zadnji v tem mesecu so bili moški in otroški pulloverji, 43 po številu, lastnika Roberta Donattija.

Izmed šestih zaveznikov vlomilske četvorice je najzanimivejši Pavel Podboršek, ki mu obtožnica očita, da je celo obrtoma kupoval ukradeno blago. Najboljši njegov dobavitelj je bil Ban in karkoli mu je ponudil naprodaj, je Pavle kupil. Cene so bile nizke in mogel je prodajati naprej z velikimi dobički. Tako sta napravila kupčijo, ki bi mogla izpasti za Bana zelo mastno, ko sta se pogodila za 70—80 m žameta in pliša v vrednosti kakih 5.000 Din, za kakih 600 Din. Druga »pošiljka«, ki je predstavljala vrednost 1.200 Din je šla za 340 Din. Pri 250 kg sladkorja je Ban popustil za celih 1000 Din, aktovke, torbice, nahrbtniki, toaletni kovčeg, ki so predstavljali vrednost okroglih 3.600 Din, so šli za 1.500 Din itd. Sklenila sta kupčije, ki so za Podborška predstavljale vrednost skoro 16.000 Din, od katerih pa si je Ban izgovoril le nekaj nad 5 500 Din.

**Kako se obtoženci zagovarjajo.**

Obdolženci, ki so kupovali in hranili od Bana sprejeto blago, ne delajo težkoč, saj jih itak dejstvo, da je bilo v velikih količinah najdeno pri njih, sili v priznanje. Le na to, da je bilo ukradeno in da so zato vedeli kakor se jim očita — nočejo pristati. Tudi se glavni odjemalec Podboršek upira, da bi bil obrtoma nakupoval tako blago. Vendar po policijskih poizvedbah izhaja, da so se vsi obtoženci dobro poznali tudi po svoji preteklosti in da so bili v prijateljskih stikih. **Težkoče delajo vlomilci,** ki zanikajo svojo krivdo in se nekateri celo poznati nočejo.

Razprava je potekla mirno, obtoženci so se zagovarjali precej nespretno, zlasti Banov zagovor ni mogel prepričevati. Pred sodniki je bilo več bal ukradenega blaga. V dvorani se je zbralo mnogo poslušalcev. Ob zaključku lista razprava še traja v noč.

# Naše gledališče

DRAMA

Sreda 22.: Zaprto.

Četrtek 23.: Moliere. Izven. Zadnjič. Cene od 10 Din navzdol.

OPERA

Sreda 22.: Lucia di Lammermoor. Premiera. Red Sreda.

Četrtek 23.: Katarina Izmajlovna. Red Četrtek.

Petek 24.: Zaprto.

**Premiera Donizettijeve tragične opere** «Lucia di Lammermoor.» Dejanje se vrši na Škotskem konec 16. stoletja in je napisano po romanu Walterja Scota. Najznamenitejša odlomka sta znameniti sekstet in pa razne arije za koloraturni sopran. V posameznih vlogah nastopijo: gdčna Župevčeva, gg. Gostič, Betetto, Janko, ga. Spanova, gg. Francl in J. Rus. Vodi ravnatelj Polič.

**Šentjakobsko gledališče**

Nedelja 26. aprila: Na Trški gori. Popoldanska predstava.

**Mariborsko gledališče**

Sreda 22.: Zaprto.

Četrtek 23.: Direktor Čampa. Premiera. B.

Petek 24.: Zaprto.

**Zoper trdo stolico,**

**hemoroide in črevesni katar je naravna**

**FRANZ-JOSEFOVA**

**grenčica, večkrat na dan použita, dobro sredstvo.**

Og. reg. S. br. 15485/35

# Gospodarstvo

## Kontrola glede plačevanja blaga iz Nemčije in Francije

V zvezi z odlokom finančnega ministra o kontroli glede plačevanja blaga, uvoženega iz inozemstva, ki zaenkrat uvaja pri uvozu blaga iz Nemčije in Francije, je Narodna banka izdala naslednja navodila in pojasnila:

1. O priliki vsakega plačila blaga, ki je bilo uvoženo iz Nemčije ali Francije ali izvira iz teh držav, je od 20. aprila naprej uvoznik dolžan izročiti pooblaščenemu denarnemu zavodu duplikat izjave, ki jo je dal carinarnici o priliki carinjenja blaga. Obveznost glede izročitve duplikata izjave se seveda nanaša samo na plačilo onega blaga, ki je bilo uvoženo v našo državo po 20. aprilu.

2. O priliki opravdanja obveze, ki jo je dal uvoznik pooblaščenemu denarnemu zavodu pri plačilu v naprej, je denarni zavod dolžan od uvoznika zahtevati duplikat navedene izjave, potrjen od carinarnice, kadarkoli je iz carinske deklaracije razvidno, da je bilo blago uvoženo po 20. aprilu t. l.

3. Vse izjave, ki jih zavodi prejmejo od uvoznikov ob priliki plačil za njihov račun, morajo še istega dne s posebnim pismom poslati Narodni banki.

4. V primeru, kadar uvoznik ne plača celotne vrednosti uvoženega blaga po posamezni prijavi naenkrat, morajo denarni zavodi duplikat izjave o uvozu blaga shraniti. Narodno banko pa obvestiti, da obstoja izjava z označbo številke in datuma, ki ga je v izjavi označila carinarnica. Zadržani duplikat morajo denarni zavodi dostaviti Narodni banki o priliki izplačila poslednjega obroka, ki se nanaša na to izjavo.

5. Zavodi so dolžni informirati uvoznike o vsebini teh navodil in jim dajati informacije. Vrhu tega morajo pozvati uvoznike, da prijavijo Narodni banki stanje blagovnih obveznosti nasproti upnikom iz Francije in Nemčije, eventuelno tudi nasproti izvoznikom iz drugih držav, če gre za uvoz blaga, ki izvira iz Nemčije ali Francije.

## Obrestovanje zadružnih deležev

**Resolucija glede obrestovanja deležev.**

Občni zbor Zveze slovenskih zadrug je na občnem zboru dne 20. t. m. sprejel naslednjo resolucijo: Dne 10. januarja t. l. je finančno ministrstvo izdalo odločbo, da je obrestovanje deležev protivno določbam člena 76., točka 7., zakona o neposrednih davkih in zato zadruge, ki bi deleže obrestovale, izgubijo davčne ugodnosti. Na intervencijo zadružnih organizacij je finančni zakon za leto 1936/37 ublažil to odločbo na ta način, da je v § 25. točka g) določil, da ne izgubijo davčnih ugodnosti kreditne zadruge, če ne obrestujejo deležev višje kakor znaša eskontna mera Narodne banke. Proti vsakemu pričakovanju je finančni zakon to utesnil samo na kreditne zadruge in izključil od te ugodnosti vse ostale vrste zadrug. Prav nobenega razloga pa ni za tako delitev zadrug, saj vse zadruge slonijo na istih načelih in stremijo za istim končnim ciljem, to je za gospodarsko povzdigo svojih članov. Zato naj se ta neopravičena kategorizacija ukine in naj se za vse zadruge, torej tudi za kreditne, podpiše, da se ne smatra obrestovanje deležev do višine eskontne mere Narodne banke za oviro, uživati davčne ugodnosti po določbah čl. 76., točka 7., zakona o neposrednih davkih.

Na podlagi tolmačenja finančnega ministrstva od 10. I. 1936 se izvršno obdavčenje zadrug ustavi, ker ni utemeljeno. Večina zadrug je svoječasno vnesla v svoja pravila določilo, da je obrestovanje deležev do višine obrestne mere naše Narodne banke možno. Zadruge so to storile glede na tokratno tolmačenje finančnega ministrstva (od 8. julija 1929), ki je izrecno izreklo, da se tako obrestovanje ne smatra za delitev dobička in da uživa zadruga, ki ima v svojih pravilih tako določilo, davčne in taksne ugodnosti. Mnogo zadrug pa je samo v svojih pravilih imelo tako določbo ter se je ni nikoli posluževalo. Pa tudi onih zadrug, ki so dejansko obrestovale deleže, ne more zadeti obdavčenje za več let nazaj, saj so samo postopale v skladu s citiranim tolmačenjem pristojnega oblastva. Nikakor ne gre, da bi imele odločbe za več let povratno moč, posebno ne takrat, kadar je zadruga v dobri veri postopala striktno izvršujoč odločbe in tolmačenja v to kompetentnih oblastev.

## Gospodarske vesti

= **Odbor za kontrolo uvoza.** V odbor pri Narodni banki, ki ima nalogo, da sestavi listo blaga, ki bo podvrženo kontroli uvoza, odnosno za katero bo pri uvozu potrebno predhodno dovoljenje, pošljejo po tozadevnem odloku finančnega ministra po enega predstavnika Narodna banka in finančno ministrstvo, dva predstavnika pa trgovinsko ministrstvo. Ta odbor se je že konstituiral. Trgovinsko ministrstvo je poslalo v odbor načelnika oddelka za zunanjo trgovino g. Milivoja Piljo in načelnika industrijskega oddelka g. Milana Lazarevića, kot namestnika pa dr. Savo Obradovića ter Mira Arsenijevića, svetnike tega ministrstva. Finančno ministrstvo pa je v odbor imenovalo načelnika g. Radulovića.

= **V hotelski industriji je investiranih 1.5 miljarde Din.** Po podatkih, ki jih je zbral Jugoslovenski hotelirski savez za letno skupščino, ki bo v Zagrebu 26. t. m., imamo v naši državi 1076 hotelov s 26.200 sobami in 32.100 posteljami. V hotelirstvu je stalno zaposleno 10.085 uradnikov, nameščencev in delavcev. Po zbranih podatkih znaša kapital investiran v hotelsko industrijo 1.51 miljarde Din.

= **Zunanja trgovina Italije s sankcijskimi državami.** Predsednik odbora za koordinacijo pri Društvu narodov je objavil podatke o zunanji trgovini posameznih držav z Italijo in njenimi kolonijami od konca novembra do konca januarja v primeri z istimi meseci prejšnjega leta. Italija ni docela ustavila uvoza iz vseh sankcijskih držav. Najbolj je Italija omejila svoj uvoz iz Anglije, ki je lani znašal v januarju 2.29 milijona dolarjev, letos pa le 0.16 milijona dolarjev. Le v manjši meri se je skrčil italijanski uvoz iz Francije in Švice, in sicer iz Francije od lanskih 1.33 na 0.73 milijona dolarjev, iz Švice pa od lanskih 1.15 na 0.68 milijona dolarjev. Kakor znano, je italijanski uvoz iz Jugoslavije že v decembru padel na neznatno vsoto.

= **Dobave.** Direkcija državnega rudnika v Kaknju sprejema do 30. t. m. ponudbe za dobavo 6000 kg žebljev za tračnice, raznih sekir, pil, tesarskih dlet in drugih predmetov. Direkcija državnega rudnika Zenica sprejema do 30. t. m. ponudbe za dobavo 30 plošč iz litega železa. Komanda pomorskega arzenala v Tivtu sprejema do prvega maja ponudbe za dobavo 1.500 kg žitnega alkoholnega kvasca. Komanda mornarice kr. Jugoslavije v Zemunu sprejema do 2. maja pismene ponudbe za dobavo raznih vrvi in jadrenine. Dne 22. aprila bo v intendanturi štaba dravske divizijske oblasti v Ljubljani ofertna licitacija za dobavo 3.659 m3 drv za potrebe garnizije Škofja Loka, Celje in Mojstrana. Dne 11. maja bo v ptsarni inženjerije štaba dravske divizijske oblasti v Ljubljani druga ofertna licitacija za popravilo konjušnice v Ljubljani, 20. maja pa prva ofertna lictacija za popravilo stanovanjskih zgradb v Mariboru. Dne 11. maja bo pri ekonomskem oddelku direkcije drž. žel. v Beogradu I. javna ofertna licitacija za dobavo gole in izolirane bakrene žice.

## Borze

**21. aprila**

**Na ljubljanski borzi so oficielni tečaji deviz ostali v glavnem nespremenjeni. V privatnem kliringu so se avstrijski šilingi nekoliko podražili in so se trgovali po 9.19, angleški funti pa po 250. V zagrebškem privatnem kliringu je bil promet v avstrijskih šilingih po 9.1450 in v španskih pezetah po 6.50. Nemški klirinški čeki so se trgovali v Ljubljani po 14.00, v Beogradu po 13.9502 in v Zagrebu po 13.97 odnosno za konec maja po 13.90.**

**Koža, navajena na zimo — zahteva v žarkem pomladanskem soncu NIVEA-CREMO.**

**NIVEA**

**Jugosl. P. Beiersdorf & Co., d. s o. j., Maribor.**

**Enakost kvalitet - prihranek!**

**Nacet** — britvice Vam jamčijo enakost kvalitet, ki prej ni bila nikdar mogoča pri cenenih britvicah. Vsako rezilo vsake britvice je enako ostro. Prikladno za vse aparate za britje s 3 klinami.

**NACET BLADES**

Na zagrebškem efektnem tržišču se je Vojna škoda trgovala po 357 (v Beogradu po 357), v ostalih državnih vrednotah ni bilo prometa.

**Devize**

**Ljubljana.** Amsterdam 2965.30—2979.90 Berlin 1755.27—1769.14, Bruselj 738.75—743.82, Curih 1424.22—1431.29, London 215.45—217.51, Newyork 4335.01—4371.32 Pariz 288.07—289.51, Praga 180.76—181.86

**Curih.** Beograd 7, Pariz 20.2250, London 15.1625, Newyork 306.875, Bruselj 51.91 Milan 24.15, Madrid 41.91, Amsterdam 208.25, Berlin 123.40, Dunaj 56.60, Stockholm 78.1750, Oslo 76.1750, Kobenhavn 67.70, Praga 12.70, Varšava 57.7750, Atene 2.90, Bukarešta 2.50.

**Efekti**

**Zagreb.** Državne vrednote: Vojna škoda 356—357, 4% agrarne 47.50—48, 6% begluške 63 bl., 7% invest. 80.50 den., 7% Blair 72.50 bl., 8% Blair 81.50 den.; delnice: PAB 241—245, Trboveljska 136 den., Šećerana Osijek 140—150.

**Beograd.** Vojna škoda 356.50—357.50 (357), za maj 356 den. (356), 6% begluške 65.80—66.20 (65.80), 7% invest. 82—82.50 (82.25), 7% stabiliz. 81—81.50, 7% Blair 71.50—72.25, 8% Blair 81.50—82.25, 7% Drž. hip. banka 82 den., Narodna banka 6350—6370 (6370), PAB 242—243 (241—243).

**Točno plačuj »Jutru« naročnino**
**Varuj svojcem zavarovalnino**

## Blagovna tržišča

ŽITO

+ *Chicago,* 21. aprila. Začetni tečaji: *pšenica:* za maj 99.25, za julij 91.625, za sept. 90; *koruza:* za julij 61.75.

+ **Novosadska** blagovna borza (21. t. m.) Tendenca mlačna. — Pšenica: baška in sremska 145—146; okolica Sombor in banatska 142—144; baška, ladja Tisa 146—148; ladja Begej 144—146, slavonska 146—148. Oves: baški, sremski in slavonski 125—127.50. **Ječmen:** baški in sremski, 64 kg 132.50—135. **Koruza:** baška, sremska in banatska 104—106. Moka: baška in banatska »0« in »0g« 235—245; »2« 215—225, 217.50—227.50; »5« 197.50—207.50; »6« »5« 195—205, »6« 175—185; »7« 145—155, »8« 100—105. Otrobi: baški, sremski in banatski 98—102. Fižol: baški in sremski beli 167.50—172.50.

+ *Budimpeštanska terminska borza (21. t. m.)* Tendenca slaba. *Pšenica:* za maj 15.76 — 15.77; *koruza:* za maj 12.57 — 12.58, za julij 13.16 — 13.18, za sept. 13.49 — 13.50.

BOMBAŽ

+ *Liverpool,* 20. aprila. Tendenca mirna. Zaključni tečaji: za maj 16.18 (prejšnji dan 16.20), za okt. 5.70 (5.72).

+ *Newyork,* 20. aprila. Tendenca oslabljena. Zaključni tečaji: za maj 11.42 (11.46), za okt. 10.37 (10.45).

†

Nenadoma nas je zapustila naša dobra mamica, sestra, stara mama, tašča in teta, gospa

**ANGELA SELJAK,** roj. Margetić

dova po sreskem tajniku.

Pogreb nepozabne pokojnice bo v sredo, dne 22. aprila 1936. ob ½4. popoldne iz mrtvaške veže zavetišča sv. Jožefa na Vidovdanski cesti na pokopališče k Sv. Križu.

LJUBLJANA, 20. aprila 1936.

**MILICA por. KOZAK, hčerka, JOS. KOZAK, zet.**
**VLASTICA in MARJA, vnukinji ter žalujoče rodbine**
**MARGITIĆ, MATHOS, DORIA, SELJAK, KUMER.**

Mestni pogrebni zavod
Občina Ljubljana

†

Umrl je moj nepozabni mož, naš dobri oče, stari oče in brat, gospod

**Oton Jeruc,**

tajnik Mestne hranilnice ljubljanske.

Pogreb našega rajnkega bo v četrtek, 23. aprila 1936, ob 4. uri popoldne iz doma žalosti, Celovška cesta štev. 134, na pokopališče k Sv. Križu.

LJUBLJANA, dne 21. aprila 1936.

**DANICA JERUC roj. KURALT — soproga**
**MARICA por. ŠIROKY, JANEZ, MARTINA por. BATTELINO,**
**OTO, JOŽE, MARKO in BORIS — otroci, in vsi ostali sorodniki.**

**Vrtne solnčnike**

IZDELUJE

**BELA FLETTMANN, ZAGREB**

Masarykova 9.

Zahtevajte brezplačni ilustrirani cenik! Prevzema tudi prevleke.

# Neguševi svetovalci

## Usoda sedmorice mož okolu črnega cesarja — Haile Selassie je iskal povsod dobrih sotrudnikov, a razmere mu niso dale, da bi njegovi načrti obrodili dobre sadove

Na ogadenski fronti bojuje Vehib-paša zadnji boj, pred Društvom narodov nastopata dva zagovornika za Abesinijo. To so zadnji zvesti evropski prijatelji neguševi. Kralj je imel sedem evropskih svetovalcev. Sreče pa z njimi v splošnem ni imel.

Tragična je usoda prvega njegovega evropskega svetovalca, bivšega švedskega zdravnika in poznejšega diplomata dr. Kolmodina. V Italiji, kamor je prišel neguš na obisk k italijanskemu kralju, sta se oba moža seznanila. Abesinskemu vladarju je mož ugajal in povabil ga je na svoj dvor. Dr. Kolmodin je sprejel poziv. Odpotoval je v Addis Abebo, seznanil se je s črno deželo in mu je ugajala. Postal je vodja abesinske zunanje politike. Ko se je njegov položaj v tej deželi utrdil, je veljala njegova prva misel zaročenki na Švedskem. Povabil jo je, naj pride k njemu. Med tem ko je bila na potu, pa je abesinsko podnebje moža, ki ni bil več mlad, vrglo na bolniško posteljo in baš tisti dan, ko je njegova zaročenka prispela k njemu, je umrl. Zaman je bil neguš z vso naglico pozval posebnega zdravnika iz Italije. Kolmodin je umrl l. 1933.

Tudi drugi neguševv svetovalec je prispel s severa. Bil je vodja švedskega letalstva, general Virgin. Imel je nalogo organizirati abesinsko letalstvo in prišel je z velikopoteznimi načrti. Njegove priprave, katerih ni poznal nihče razen neguša, pa niso obrodile pravega sadu. Že bi bili morali začeti z graditvijo velikih podzemeljskih hangarjev, že bi se bilo moralo začeti delo, ki naj bi napravilo iz Abesinije vsaj v pogledu letalstva močno državo, ko so generala Virgina lani v jeseni našli zrušenega ob njegovi delovni mizi, na kateri je bilo polno strategičnih skic. Zdravnik je ugotovil težko obolenje srca, generalu so priporočili, naj se takoj vrne na Švedsko. To je storil v oktobru 1935., ko se je bila pravkar začela vojna katere tragičnemu koncu ta čas prisostvujemo.

Več let je živel v Abesiniji tudi mister Colson, Američan kakšnih 50 let starosti. Kot trgovski potnik je prispel v Addis Abebo, cesarica se je zanimala za njegovo blago, mister Colson je prodajal vse, tudi svoje znanje, in je postal zadnje čase neguševv finančni svetovalec. V prvih vojnih dneh je odpotoval v Egipt na oddih. Od tistega časa so ga pisma in brzojavke z abesinskega dvora zaman iskale. Neguševv finančni svetovalec se je v Egiptu izgubil.

Najmlajši neguševv svetovalec je bil isto tako Američan. Pozvali so ga v Abesinijo v sredi vojne vihre. Dolge tedne ni vedel nihče niti za njegovo ime. Nihče ni tudi vedel, kakšno delo mu je prav za prav namenjeno, ko se je z letalom pripeljal v Addis Abebo. Reporterji, ki so končno izvedeli njegovo ime (imenoval se je Spencer), so bili na to ponosni. Toda mož je ostal samo 24 ur v Addis Abebi. Kaj so mu tam naročili, ne ve povedati nihče. Nihče tudi ne ve povedati, kam se je potem obrnil...

Najdalje je zdržal v Abesiniji ženevski odvetnik, dr. Auberson, danes član abesinske delegacije pri Društvu narodov. Pred šestimi meseci je prišel na dopust v svojo domovino, prišel je tudi, da bi vzel svojo ženo in svoja mala otroka s seboj ter da bi napravil — odvetniški izpit. Kajti neguševv pravni svetovalec ni bil tedaj niti pravi odvetnik. V Ženevi je izpit dobro prebil, izbral si je bil temo: Evropci v Abesiniji, njih pravice in zakoni. Danes se pogaja z Društvom narodov in z Italijo o istem predmetu.

Z njim se trudi za pravice Abesinije tudi drugi neguševv pravni svetovalec, profesor na Sorbonni, dr. Jeze. Njegovo ime in njegove muke so znane vsemu svetu. Njegovi slušatelji so na vseučiliški rampi sežgali celo slamnato figuro, ki je nosila njegove poteze. Šestdesetletni mož je moral molčati.

Nekje v Ogadenu se bori še stari turški junak Vehib-paša. Drži se dobro, toda v Evropi nihče več ne verjame v njegovo zmago. Nad vsemi, ki so zvezani s črnim cesarjem, vlada, kakor vse kaže, zločesta usoda. Abesinija se ni mogla okoristiti več s tem, kar bi ji ti možje v nekoliko letih miru lahko dali, oni pa niso mogli dati Abesiniji tega, kar so hoteli.

### Neguševe čete se umikajo

Abesinska vojska se pred Italijani umika v nove postojanke na jugozapadni strani Addis Abebe

# Ropar pod krinko nune

## Grozoten doživljaj rumunskega kmeta

Kmet Ivan Markoč iz Moldavije se je peljal s svojim vozičkom na bližnji sejem in je dohitel na cesti nuno, ki ga je prosila, naj bi jo vzel na voz. Markoč je privolil, nuna je sedla na prostor za njim. Nenadno pa je začutil kmet, da mu je vržena okrog vratu veriga, ki so jo trdne roke pritegovale. Prestrašen se je obrnil in opazil, da ga hoče nuna z verigo zadaviti. Med obema se je začel boj na življenje in smrt. Kmetu je v nekem trenutku uspelo, da je potegnil nož iz žepa in ga je zasadil nekolikokrat nuni globoko v prsi. Napadalka se je zgrudila mrtva. Markoč pa jo je odpeljal do najbližje orožniške postaje, kjer so s presenečenjem ugotovili, da je bila dozdevna nuna le preoblečen moški, in sicer neki ropar, ki so ga iskali že dolgo časa. Pri njem so našli 30.000lejev v gotovini.

# Odvetnik — in mož morilke

## Mož, ki se je zaljubil v lastno klientko

V Parizu je umrl v starosti 70 let Charles Lachaud, nekoč eden izmed najbolj znanih pariških zagovornikov. Njegova kariera se je nenadno ustavila po zaslugi lepe Marije Chapelleove, ki so jo zavoljo umora moža obsodili na smrt in jo potem pomilostili na dosmrtno ječo.

Prijeli so jo pod sumom, da je svojega, za trideset let starejšega moža zastrupila. Izbrala si je za zagovornika Lachauda. Odvetnik je sprejel — in se je zaljubil v nenavadno lepo žensko. Ko so izrekli smrtno kazen, se je zgrudil nezavesten. Potem je z vso silo delal na to, da doseže njeno pomilostitev. To je tudi dosegel in se je potem z morilko v ječi poročil, čeprav v njegovo korist dolgo ni hotela pristati na to.

Dolga leta se je potem trudil, da bi se nje proces obnovil in da bi jo izpustili. Zaman. Čeprav je polagoma izgubil svojo slavo in klientelo, ker se je za svoj poklic zanimal le v toliko, v kolikor bi mogel z njim osvoboditi svojo ženo, ni dosegel svojega smotra. Žena je umrla v ječi za pljučno jetiko, po dolgih letih ji je sledil sedaj mož, ki ji z vso ljubeznijo ni mogel pomagati.

# Bakerjeva ni hotela nastopiti v lahki obleki

Slovita rjavokožna plesna zvezda Jožefina Bakerjeva je pred nekim pariškim sodiščem pravkar dobila pravdo. Tožilo jo je ravnateljstvo gledališča na prostem v Poitiersu, češ da je prelomila pogodbo, ker ni hotela nastopiti pri neki predstavi pred dvema letoma. Ravnateljstvo je zahtevalo od nje okrog 35.000 Din odškodnine.

Bakerjeva se je zagovarjala, da je bila tedaj bolna. Nastopiti bi morala v svoji znani, »izredno lahki« obleki, ki ji jamči za polovico uspeha, pa se je bala, da bo zavoljo hladu in bolezni izgubila popolnoma svoj glas. Sodniki so uvideli upravičenost njenih razlogov in tožitelje zavrnili.

SVOJI K SVOJIM
ZA PRANJE PERILA UPORABLJAJTE VEDNO LE R E S DOMAČE IZDELKE! TO JE
PERION
PRAŠEK ZA PRANJE — NAŠ SLOVENSKI IZDELEK.

Postani in ostani član Vodnikove družbe!

### Rešite naše duše!

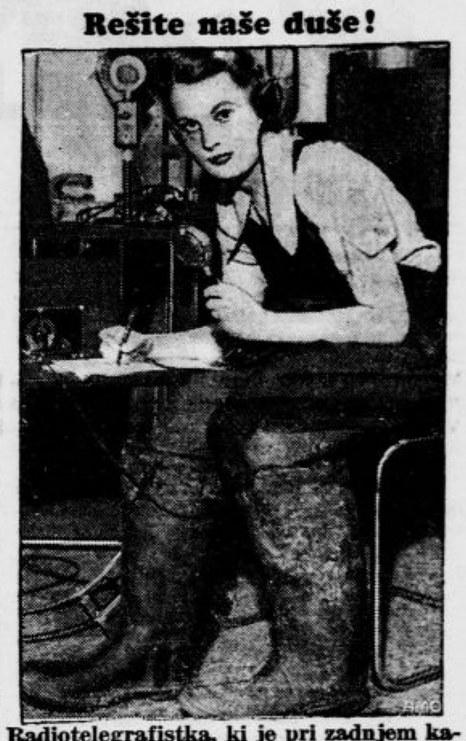

Radiotelegrafistka, ki je pri zadnjem katastrofalnem tornadu v Mississippiju do zadnjega vztrajala na svojem mestu in klicala na pomoč. Delala je obuta v škornje, pripravljena tudi sama vsak trenutek na beg pred strašno smrtjo

### ZA SMEH IN KRATEK ČAS

»Če veš, kdo ti je ukradel avto, zakaj ne greš ponj?«

»Veš, obroči so bili že precej zarjavljeni, pa čakam, da kupi tat nove«.

# Avtomobil je padel v vodo

V Gournayu-sur-Marne se je primerila nenavadna nesreča. Neki avto je v polnem diru preskočil rob ceste in treščil v reko. Vozač je utonil, vozilo pa so pozneje z vrvmi potegnili na suho

# Po jeruzalemskih ulicah teče kri...

V Palestini je nanovo vzplamtelo staro sovraštvo med Arabci in Židi. Prvi zahtevajo od vlade prepoved židovskega prekupčevanja s palestinsko zemljo in prepoved židovskega priseljevanja v deželo. — Na sliki: Beg Židov pred arabskim življem

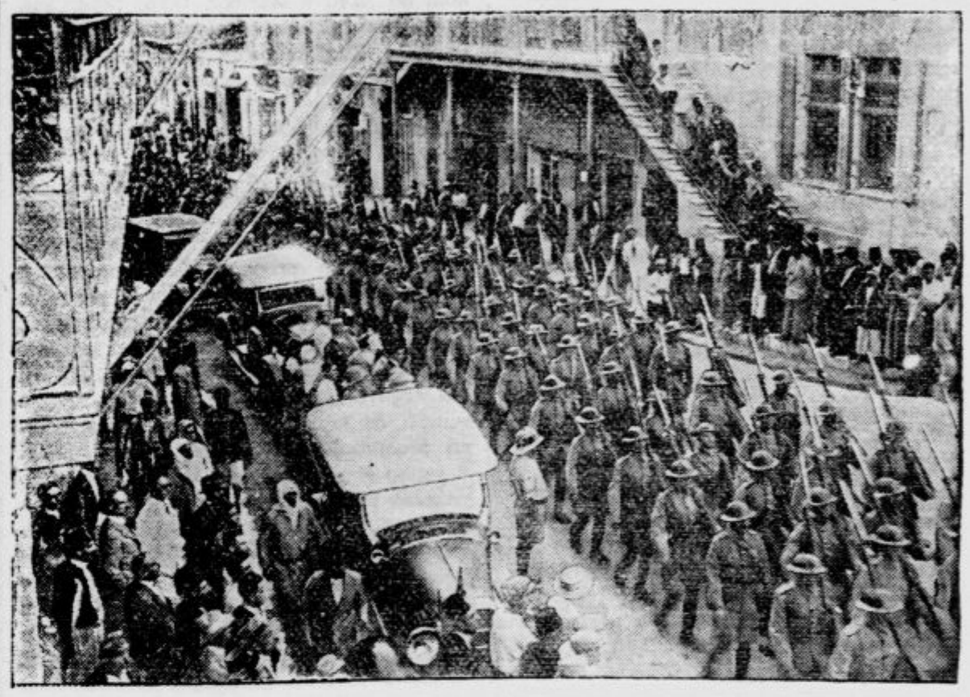

Angleška vojska koraka po jeruzalemskih ulicah, da vlije povzročiteljem nemirov strah v žile in vzpostavi red in mir v mestu. V zadnjih spopadih je bilo mnogo mrtvih in ranjenih

# Zanimive najdbe v staroegiptskih grobovih

## Odkritja prof. Selima Hasana pri piramidah

Proslulemu egiptskemu arheologu prof. Hasau iz Kaire je v času zadnjih treh tednov posrečilo že tretjo senzacionalno odkritje staroegiptskega groba, ki zbuja pozornost vsega znanstvenega sveta. Profesor Hasan dela posebno v ozemlju okrog velikih piramid in je tam našel prvič popolnoma nepoškodovan grob. Odkril je najprvo oropano grobnico najvišjega državnega uradnika pod faraonom Kefrenom.

Grob je star okrog 5000 let, njegovo vznožje je okrašeno z lepimi rdečimi in črnimi figurami ter s prizori žrtvovanja. Okrog te grobnice ležij grobovi družinskih članov nekdanjega dostojanstvenika, eden med njimi je popolnoma nepoškodovan.

V zadnjem času je prof. Hasan odkril tudi grobnico velikega duhovna faraona Menkereja, zgraditelja tretje piramide. Učenjak doslej še ni globlje prodrl nego do kapele te grobnice.

Tako so odgrnili delavci prof. Selima Hassana vhod v piramido z grobom

# Pet sto krat čez sinji Ocean

## Neobičajen jubilej ravnatelja plavajočih hotelov

Ko bo ogromni francoski prekomornik »Normandija« te dni odplul na svoje prvo letošnjo vožnjo v Ameriko, bo glavni komisar te ladje Henri Villar praznoval jubilej svojega petstotega potovanja čez Ocean.

Vsi potniki, ki češče potujejo na francoskih prekomorskih progah med Evropo in Ameriko, so ga gotovo že srečali, kajti prej je opravljal isto službo na parnikih »Paris« in »Ile de France«. Njegova služba je takšna, da ima izmed vseh ladijskih častnikov največ opravka s potniki. Villar je tako rekoč ravnatelj plavajočega hotela, njemu je dana naloga, da skrbi za stan, prehrano in zabavo potnikov. Ni čudno, da ga potniki smatrajo za svojega diskretnega prijatelja in da mu med prevozom zaupajo marsikaj, kar bi zanimalo tudi vsakega pisatelja romanov. Toda, če bi ga vprašal, kaj je vse videl in zvedel takšnega med svojimi 500 morskimi potovanji, bi se samo vljudno nasmehnil, kajti prva dolžnost ladijskega častnika v tem položaju se imenuje »molčečnost«. Morda bo kdaj pozneje, ko bo stopil v pokoj, napisal svoje zanimive spomine.

# Eno noč nezavesten v plazu

Ko so te dni neki turisti iz Salzburga napravili turo na goro Hochkönig, so zaslišali klice na pomoč. Šli so za njimi in so našli 27letnega odvetniškega pripravnika dr. Karla Zinkerja iz istega mesta do vratu zakopanega v snežnem plazu.

Zinker je bil prejšnji dan napravil smučarsko turo in je pri povratku zašel na nevarno mesto ter sprožil plaz, ki ga je potegnil s seboj. Celo noč je potem ležal brez zavesti v njem, zbudil se je šele naslednji dan zjutraj in je začel klicati na pomoč. K sreči so njegove klice pravočasno slišali ter ga rešili. Na glavi je imel težko rano in si je pretresel tudi možgana.

# ANEKDOTA

Ko se je razvedelo, da se bo sloviti igralec Devrient poročil z Wilhelmino Schröderjevo, so se njegovi tovariši razdelili v dva tabora. Neki sufler, ki je že v naprej videl zlo, ki bi iz tega nastalo, je igralca prosil s solznimi očmi, naj opusti to namero.

»Gospod Devrient«, je dejal, »odkar se poznava, ste poslušali vsako mojo besedo. Poslušajte me še tokrat — ne storite tega!«

# VSAK DAN ENA

Berač: »Gospod, usmilite se siromaka, ki ni danes še nič jedel...«

Profesor: »Prijatelj, vi pa menda pozabljate, da ste me danes že dvakrat oceganili z istim nazorom«.

(»Illustr. Hem«)

# Kulturni pregled

## Mariborsko pismo

I.

*Pomemben glasbeni dogodek.* Za Maribor je bilo dovolj poguma, ko si je Glasbena Matica postavila v letošnji program Verdijev »Requiem«. Pa ga je tudi izvedla, pri čemer ji je na povabilo priskočilo na pomoč pevsko društvo »Maribor«. Ob izvajanju te veličastne skladbe v veliki unionski dvorani, kjer se je polnoštevilno zbrala mariborska glasbo ljubeča publika, je zvenela močna izrazna dramatična glasba, ki jo požlahtnjuje nežnost verdijevske glasbene liričnosti, pa mogočna vokalna in instrumentalna elementarnost, predvsem ob grozotni viziji sodnega dne, ko se po srečnem zamisleku oglašata z galerije k sodbi pozivajoči trombi. Reprodukcija težke skladbe, ki jo je zasnoval Verdijev stvariteljski duh v počastitev spomina Aleksandra Manzonija z izpopolnitvijo prvotnega »Libera me« v celoten »Requiem« in ki jo zaradi edinstveno stvariteljskega zamisleka uvrščamo med vodilna dela duhovne glasbe, je potekala brez bistveno važnih motenj skozi vseh sedmero stavkov: od začetka resnobnega »Requiema« in »Dies irae«, ki je nekakšna osrednja os tega silnega Verdijevega dela, kjer prehaja elementarni hrup, prikazujoč grozoto sodnega dne, v zaključno prošnjo, do »Ofertoria«, ki ga izpopolnjujejo izključno solisti, pa do »Sanctusa«, ki zahteva v svoji sestavi sodelovanja dveh mešanih zborov! od petega stavka »Agnus Dei« s koralno glasbeno motivnostjo, predzaključne »Lux aeterna« do vdano milo zaključujočega se sedmega stavka »Libera me«.

Podajanje Verdijevega—»Requiema«, ki je naprezal in zaposlil najboljše mariborske glasbene sile, je med viški mariborske glasbeno reprodukcijske tvornosti in sposobnosti. Bilanca je ugodno pozitivna in daje organizatorjem velikega koncertnega večera lepo zadoščenje in priznanje. Izvedba je slonela na štirih nosilcih: dirigentu, solistih, mešanima zboroma Glasbene matice in »Maribora« ter matičnem orkestru, pomnoženem z vojaškimi godbeniki.

Dirigent prof. M. Kozina, ravnatelj matične glasbene šole, je s tem koncertom podal ponovni dokaz svoje velikopotezne iniciativnosti, ki je prinesla Mariboru že nekaj lepih glasbenih užitkov, ki bi zadovoljili tudi velemestne glasbene okuse in želje. Prof. Marjan Kozina je v svojem dirigentskem poslu sila natančen, tenkovesten v organizaciji ter verodostojni interpretaciji in uravnavanju vokalnih in instrumentalnih sil. Tudi je umel uspešno uskladiti oba mešana zbora, ki sta se izdatno dopolnjevala in prijetno usoglaševala, zlivajoč pojoča grla v učinkovite glasovne in izvajalne efekte. Tupatam je sicer ugašala zborovska sila v razgibani in mestoma siloviti orkestrski dinamiki.

Zanosno, temperamentno izvajanje orkestra je dajalo tej Verdijevi skladbi svež pešat, solistom in zboru pa zanesljiv naslon.

*Solisti.* Zopet smo čuli v Mariboru po dvakratnem nedavnem gostovanju v »Plesu v Savoyu« blesteči sopran primadone ljubljanske opere ge Zlate Gjungjenčeve, ki se je nežno, žametno prelival z glasovno dragocenostjo ostalih treh solistov. Njeno sodelovanje v petih stavkih je dalo izvajanju prizvok mehkobe in miline. Ob njej je stala naša odlična altistka ga Franja Bernot Golobova. Znano je, da so mesta, ki jih je odpevala, napisana prav za prav za mezzosopran. Vendar ta okolnost ni prav nič motila Golobove, da ne bi bila v važnih, napornih nalogah, ki pripadajo temu mezzosopranskemu solu v vseh stavkih razen »Sanctusa« in »Libera me«, z vso njej lastno resnobno zbranostjo, občutenostjo in glasovno polnostjo absolvirala tudi najvišje lege, krasno in polnozvočno izpevajoč se v nižjih legah. Lirično toplo je zvenel tenorski samospev Jožeta Gostiča v drugem stavku (Ingemisco) in se prijetno odražal v poedinih solističnih četvero- in trospevih (Quid sum miser, Lacrymosa in Lux aeterna). Marijan Rus se je s svojim prodornim basom krepko uveljavljal v samospevih (Mors stupebit, Confutatis) pa se je ta prodornost stopnjevala do živahne dramatičnosti in ognjevitosti. Vsi štirje solisti so pokazali globok smisel za skladno sozvočje ob večglasnih solističnih mestih in so pri navdušeni mariborski glasbeni publiki ponovno utrdili svoj sloves in priljubljenost, tako da jih želimo čimprej zopet slišati.

II.

*Opereta. »Sveti Anton, vseh zaljubljenih patron«.* Pod tem naslovom so nam predstavili v mariborskem gledališču znano J. Benešovo češko opereto v 11 slikah »U svatého Antoníčka«. Iz vse te ljubavne romantike in svetoantonovskega patronstva prihajajo sredi operetno vaške in v maneverskem ambientu ter češko amerikanskem nimbusu posveženega ambienta prijetno doneči šlagersko podčrtani češkoslovaški glasbeno folklorni elementi ter se nazadnje vse te svetoantonovske ljubezenske vragolije in coprnije končajo z operetno šablonskim happy endom. Težišče pevskih in igralskih akcij je, če izvzamemo vneto skrbnost dirigenta L. Herzoga in režiserja ter koreografa A. Harastoviča, v treh dvojicah in dveh komičnih vlogah. Udovičeva je kot Maruša doživljeno in iz polnega grla pela v samospevih (»Le enkrat človek je srečen in vesel«, »Če kedaj te kaj teži« in »Oj, ti moj presveti Anton«) ter dvospevih (»Pri nas je že tako«, »Če se fant sramuje«), ki jih je odpevala skupno s svojim partnerjem A. Harastovičem, ki je kot reporter Riba bil sicer igralsko in plesno okreten in uren, katerega glas pa je v poplavi pihal povsem utonil. E. Barbičeve šarmantna Hela Fieldova in B. Sancinov elegantni tenor Tino Klement sta se v vsem imenitno podala in sta tudi v plesu in šlagerjih skladno harmonirala (»Ko pred menoj tako stojite«, »Najlepši sen«). Pa tudi tretja dvojica S. Gorinškove Apolenka in Verdonikov letalski poročnik Pavel Tomc se je v vsem živahno usoglaševala (»Naj ti sedaj lepo priznam« itd.) in je zlasti Verdonik postavil topot po nekaterih manj uspelih poskusih a operetnih tleh svojo dosedanjo najboljšo in prav posrečeno operetno kreacijo. Komika pa je imela dva čvrsta predstavitelja v smešno bahavem Gorinškovem županu Ondrušu, ki je bil v središču vseh teh srčnih zmešnjav in P. Kovičevem občinskem stražniku oziroma nočnem čuvaju. Bilo je precej dobrodušnega smeha, pomežikavanja in podobnega, kar ima v opereti svoje torišče in zmisel. Kakor povsod drugod, kjer je krožila, je ta opereta tudi v Mariboru uspela in bo vlekla.

III.

Trije so debitirali: gdč. Tuši Rajnerjeva, ki je v Ljubljani že znana, Josip Borko, ki se je slovenski gledališki javnosti po končanem praškem konservatoriju prvič predstavil, in D. Pahor, ki je tudi v Ljubljani že nekajkrat nastopil. Debitirali so v Š. Zweigovi drami »Siromakovo jagnje«. Tuši Rajnerjeva je bogonadarjena igralka, ki razpolaga z nekaterimi odločilnimi odrskimi aduti: simpatična odrska pojavnost, nežno topli glas, ki osvaja, in prirodna prožnost, okretnost, ter dobra šola Niena Bellotte, ki predpostavlja potence zrele umetnice, bi bila možna na vsakem našem odru in je pričala o možnosti lepe kariere, ki jo na odrskih deskah še lahko napravi. Delež njenega uspeha je nedvomno prekašal sicer tudi lepi uspeh obeh sodebitantov. J. Borko, ki je prevzel vlogo lajtnanta Fourésa, ima za seboj precej šole, kar je bila čutiti zlasti ob izgovorjavi, in tudi dober okus za maskiranje in smisel za prepričevalno podajanje. Njegov Fourés bi bil nedvomno še uspelejši, ob uglajenejši gibčnosti in zanosnejši prožnosti, kar pa prinese itak praksa sama. D. Pahor si je zamislil Foucheja pa Furijanovem vzorcu. Če je pri zgodovinsko in fizično tako dognanem zgodovinskem liku kakor je Fouche sploh možno govoriti o individualnih vzorcih. Iz te perspektive ni bil njegov Fouche nič slabši od Furijanovega. Vsem trem predstavnikom mlajše odrske generacije, ki teži na oder, je ob lepem uspehu želeti, da bi mogli čimprej koristiti prospehu slovenskega gledališča. —c

### Zapiski

**Tisoč let češkoslovaške umetnosti.** Kakor poročajo »Lidové Noviny«, so se pričele v Pragi prve priprave za velikopotezno umetnostno razstavo Tisoč let češkoslovaške umetnosti. Razstava, ki naj bi se vršila šele l. 1941., bo pokazala, da Češkoslovaška ni mlada država, marveč da obstoji nje kulturna in gospodarska celota že celo tisočletje. Po raznih predlogih in osnutkih smemo sklepati da bo ta razstava presenetila ne le širši svet, marveč celo češko javnost samo.

**Zinka Kunčeva** je pred dnevi pela v brnskem Deželnem gledališču vlogo Eleonore v »Trubaduru«, s katero je pred devetimi leti debutirala na deskah ljubljanskega gledališča. Dosegla je velik uspeh.

**Ludvik Kuba,** tudi za raziskavanje in propagando jugoslovanske narodne popevke zaslužni zbiratelj, komponist, slikar in pisatelj, bo v bližnjih dneh promoviran za doktorja honoris causa. Sklep profesorskega zbora filozofske fakultete Karlove univerze v Pragi je te dni odobrilo čsl. prosvetno ministrstvo. Častni doktorat je visoko priznanje gorečemu delavcu za slovansko kulturno zbližanje. Kubove spomine z naslovom »Cesty za slovanskou písní« je izdal Slovanski institut v Pragi.

# RADIO

**Točne sporede vseh domačih in inozemskih oddajnih postaj na kratkih, normalnih in dolgih valovih najdete v ilustrirani tedenski reviji za radio, gledališče, film »Naš val«. Mesečna naročnina Din 12. Zahtevajte brezplačno in brezobvezno na ogled en izvod. Uprava: Ljubljana, Knafljeva ulica 5.**

Sreda, 22. aprila

**Ljubljana** 12: Po slovanskem jugu (plošče).— 12.45: Vreme, poročila.— 13: Čas, spored, obvestila.— 13.15: Virtuozi igrajo na ploščah.— 14: Vreme, borza.— 18: O molju, ki je rešil Avstralijo (dr. Valter Bohinec).— 18.20: Ročno delo (Zdravko Omerza).— 18.40: Kozmetika (dr. A. F. Ferenčak).— 19: Čas, vreme, poročila, spored, obvestila.— 19.30: Pomen kemične industrije za jugoslov. gospodarski napredek.— 20: Rezervirano za prenos.— 22: Čas, vreme, poročila, spored.— 22.15: Češka lahka glasba (plošče).—

**Beograd** 16: Pesmi in klavirske skladbe. 19.50: Koncert orkestra.— 20.30: Pesmi.— 21.30: Lahka in plesna muzika.— **Zagreb** 17.15: Otroška ura.— 20: Prenos iz Ljubljane.— 22.15: Ples.— **Praga** 19.10: Pester program.— 20.10: Zborovski koncert.— 20.40: Zvočna igra.— 22.30: Plošče.— **Varšava** 20.15: Zvočna igra.— 21: Chopinove klavirske skladbe.— 22.15: Lahka glasba.— **Dunaj** 12: Plošče.— 16.05: Koncert dunajskih filharmonikov.— 17: Sodobni skladatelji.— 17.20: Violinske skladbe.— 19.30: Simfonični koncert Beethovnove glasbe.— 21.40: Lahka glasba.— 22.20: Nadaljevanje koncerta. 23.30: Plesna muzika.— **Berlin** 19: Zabaven program.— 20.15: Prenos iz Münchena.— 20.45: Nepozabne besede in melodije.— 22.30: Lahka in plesna glasba.— **München** 18: Skladbe Joh. Straussa.— 19: Operni fragmenti.— 20.15: Zvočna igra.— 20.45: Program po napovedi.— 23: Plesni orkester.— **Stuttgart** 18: Dve uri lahke glasbe.— 20.15: Prenos iz Münchena.— 20.45: Vojaški večer.

## Napredovanja v železniški službi

Za nadzornike brzojava VIII. so napredovali: Ig. Veretik, Karol Višner, Josip Pavlin, Franc Salamun, Vinko Pavlin, Benjamin Lenassi, Anton Wagner, in Peter Zupanc; za nadzornika signalov VIII.: Alojz Pipan; za tehnike VIII.: Franc Osredkar, Ervin Kovačič, Rudolf Struss in Viktor Krivec; za blagajnike voznih listkov in prtljage VIII.: Izidor Fischer, Antonija Hodelj, Edita Mikl, Ivanka Tavčar in Angela Jeršin; za skladiščnika VIII.: Jakob Krajnc; za glavne brzojavce VIII.: Vida Rot, Marija Kraševec, Ivan Škerbic, Jerica Rajar in Elizabeta Sterman; za nadzornika električnih napeljav VIII.: Rafael Erjavec.

Za oficiala IX.: Franc Kos in Ernest Gobec; za prometnike IX.: Alojzij Ladiha, Leo Dolžan, Franc Šaupah, in Ivan Majdič;; za vlakovodje IX.: Anton Ambroš, Karol Bohak, Peter Bučar, Ivan Suman, Rudolf Klampfer, Franc Besjak, Anton Kaiser, Anton Mörtl, Ludovik Budin, Ivan Prodnik; za brzojavca IX.: Rozalija Golež; za strojevodje IX.: Alojzij Šunko, Adolf Rubin, Franc Kramer, Ivan Bučovnik, Ludvik Bizjak, Jožef Trop, Peter Jeran, Anton Rantaša, Janez Korun, Ivan Rus, Frančišek Žerjav Franc Medle, Franc Wiesthaler, Franc Belič, Ciril Fukne, Rudolf Voje, Jakob Vidmar, Janez Šuštaršič, Ivan Justin, Franc Roš, Anton Lednek, Jakob Černivec, Franc Šolinc, Anton Alič, Anton Obreza, Maksimilijan Zalar, Janez Kopše, Janez Vengušt, Martin Medvešek, Frančišek Kosem, Ludovik Žagar, Adolf Lamut, Štefan Ošlak, Franc Kaiser, Josip Dekleva, Stanislav Kramaršič, Metod Kovačič, Ludovik Čehovin, Janez Rekef Vincencij Wernig, Anton Škof, Stanislav Pibernik, Leopold Rozman, Mihael Voje, Anton Vidic in Frančišek Beribak; Zvaničniki I. kategorije; v I. položajno skupino: Jožef Dragar, Anton Porenta, Friderik Glaser, Bogomir Lipuš in Janez Grošelj; v II. položajno skupino: Jožef Jelušič, Frančišek Zorman, Simon Noč, Karl Tomažič, Ivan Kopčič, Karel Gorup, in Viktor Ogrinc; v III. položajno skupino: Jakob Vičar, Vincencij Jančigaj, Auguštin Malovrh, Alojzij Vrečar, Frančišek Lukančič, Anton Debelak, Rudolf Zajec, Franc Šabeder, Feliks Kavčič, Peter Šlegel, Josip Siljan, Franc Gerbec, Juraj Perdija-Mušin, Janez Šušteršič, Ivan Paul, Anton Vozelj, Vinko Premk, Alojz Škerjanec, Rihard Kokol, Karol Zupan, Ivan Ježek, Frančišek Mazovec, Milan Dobrajec Jožef Požun, Frančišek Trobec, Stanislav Čuk in Franc Menart;

Zvaničniki II. kategorije; v I. položajno skupino: Jožef Zupan, Franc Brence, Franc Sekulec, Martin Frece, Anton Senekovič, Rudolf Cerkvenik, Franc Weyrer, Miha Funkl, Jožef Verbič; v drugo položajno skupino: Franc Kunstek, Ivan Žumer, Frančišek Pirš, Stanislav Erbežnik, Emerik Vivat, Maksimilijan Pirc, Florijan Menčak, Mihael Mlakar, Vinko Kovačič, Jožef Potočnik, Karol Saletinger, Jožef Rok, Janez Žagar, Maksimilijan Puklič, Janez Schunko, Karl Cvahte, Jožef Cojhter,, Josip Kraljič, Jožef Bahun, Rihard Bibič, Srečko Puc, Simon Reiter, Henrik Schwenner, Vladimir Petrič, Ivan Gergič, Mihael Brodnjak, Franc Rant, Rudolf Peroci, Jožef Kerle, Ivan Satelšek, Janez Velkovrh, Janez Pavlovčič, Rudolf Goričan, Štefan Mikulič, Janez Grajžl, Alojzij Lutz, Milan Vokač, Rudolf Šoper, Jakob Bitenc, Andrej Bahun, Jurij Pešec, Anton Bratkovič, Frančišek Kokalj, Jernej Pohleven, Valentin Prešeren, Franc Ranzinger, Franc Bobonec, Janez Drašlar, Alojzij Mahnič, Anton Pavčnik, Anton Dremelj, Janez Marn, in Josip Soldat; za služitelje I.: Janez Senekovič, Anton Snoj in Franc Blaž.

# Sport

## Sprejem olimpijskega zmagovalca

To smo že zapisali, da so zimske olimpijce in olimpionike-razlika je ta, da so olimpioniki samo oni z lovorjem ali sedaj s kolajnami okrašeni-povsod po svetu sprejeli z velikim navdušenjem. Nekaterim so dali draga praktična darila, drugim preskrbeli dobre službe, nekatere pa so pač objemali vsi in kjerkoli so se pokazali. Najbolj zanimiv sprejem je vsekakor doživel znani norveški hitrostni drsalec Jvar Ballagrud, ki ga je seveda ob prihodu v Oslu pričakovala ogromna množica častilcev. Policija je vse naokoli zaprla ceste ter pripravila oboževanemu Jvarju in lastniku treh zlatih kolajn z zimske olimpiade ozek prehod kakor vsaki kronani glavi. V tej nevzdržni gneči pred kolodvorom je šinila originalna misel neki ženski, ki se je prvemu stražniku izdala za slavljenčevo ženo in jo je zato brez besede ali še z opravičilom pustil v bližino Ballangruda. Kmalu nato se je pri drugem stražniku spet zglasila ženska glava z enakim izgovorom in preden se je »oblast« dobro zavedla, je bilo okoli Ballagruda do 30 ljubkih dam, ki so samo še čakale trenutka, da bi mu padle okoli vrata. Ker pa je bilo kandidatinj le nekoliko preveč, je policija slednjič prišla na sled nenavadnem triku ter posegla uradno tudi med skupino vseh 30 namišljenih Jvarjevih družic. Stvar pa ni šla prav gladko, kajti dame so se do zadnjega upirale, da bi izpraznile nezakonito pridobljeni prostor za sprejem olimpijskega zmagovalca. V tej množici ženskega sveta so menda stražniki »razgnali« tudi pravo ženo olimpijskega drsalca, ki je šla moža počakat brez legitimacije. Da, tako je, če je mož slaven!


**Vsega 75 par**

dajte za dopisnico, s katero zahtevajte takoj brezplačne kupone za igranje za stave na nogometne tekme. — Ena stava stane

**Din 5.—**

»Everymans« igralnica za stave izplačuje tedensko blizu

**Din 3,000.000**

**„FOSTOK“**

**BEOGRAD, PAŠIČEVA 4 — Tel. 20-420**

**Podružnica »Fostoka« Ljubljana, BEUK KILIJAN, Kongresni trg 4 v lokalu Kolb in Predalič.**

Iščemo krajevne zastopnike v Jugoslaviji.


## Olimpijski drobiž

Stolp na olympijskem stadionu v Berlinu je v jeklu dovršen. 76.5 m visoko se dviga nad stadionom. Na stolpu ne bo visel samo olimpijski zvon, temveč bo kot poseben razgledna točka opremljen tudi z velikim in hitrim dvigalom. Na vrhu je sedaj mogočna neonova luč kot svarilno znamenje za letala.

Vse olimpijske zmagovalce prejšnjih olimpijad so povabili prirediteljі za 4. avgusta v Berlin, kjer se bodo spet sestali in zpoznali. . Prireditev bo svojevrstna in kar najbolj svečana.

## Triglavski dan

JZSS razpisuje za 26. aprila smuk s Triglava do Krme. Tekmo izvede SK Dovje-Mojstrana s pomočjo Turističnega kluba Skala-Jesenice. Tehnično vodstvo ima g. Ludo Vučnik. Start je ob 11. dopoldne na Rži, cilj nad Debelo bukvo v Krmi. Višinska razlika 1.200 m. Pravico do tekmovanja imajo vsi pri JZSS verificirani tekmovalci. Prijavnine ni. Klubi morajo tekmovalce prijaviti najkasneje dve uri pred startom na saveznih tiskovinah tehničnemu vodji na Staničevi koči. Žrebanje startnih številk se vrši ob isti uri. Starta se v razredih. Tekmuje se po pravilih in pravilnikih JZSS. Razglasitev rezultatov in razdelitev daril se vrši ob 16. v hotelu Triglav v Mojstrani.

Ker je tradicionalni Triglavski smuk vsako leto jako zanimiva zaključna prireditev saveza, na Triglavu pa še vedno dovolj snega, konkurenca ostra, priporočamo zimskim sportnikom, da si ogledajo to tekmovanje.

**SK Ilirija (Lahkoatletska sekcija).** Redni treningi sekcije se vrše redno vsak ponedeljek, sredo in soboto od 16. dalje na igrišču Slovana. Opozarjamo atlete, da redno posečajo treninge. Dežurno službo pri treningih imajo po redu gg. dr. Schiffrer, prof. Stepišnik, Banko, Polajnar.

**Fostok rezultati** od 18. in 19. aprila za nacionalne in mednarodne tekme: 1, 1, 2, 1, 2, 2, 1, 2, 1, 1, x, 1. Angleško-škotske tekme: 1, 1, 1, x, x, 1, x, 2, 2, 1, 1. Kvote Din 1500, 1000, 504.


# Jugovzhodna razstava v Vratislavi

**od 7. — 10. maja 1936**

***Središče trgovine med Jugoslavijo in Nemčijo***

**Nemška industrija razstavlja: Poljedelske stroje in orodje, poljedelsko-industrijske obratne naprave, gnojila, splošno strojno gradbo, silotvorne naprave, orodja in orodne stroje, prevozna sredstva, osebna in tovorna vozila, preskrbo z vodo, zdravstvene in gasilske naprave, elektrotehniko, radijske aparate, gradbeni materijal, selitvene naprave in pisarniške potrebščine.**

**Velika udeležba jugovzhodnih držav !**

Uvozne olajšave za surovine in poljske pridelke v Nemčijo.

Velika jugoslovanska kolektivna razstava po narodnem komiteju jugoslovansko-nemške trgovske zbornice v Beogradu.

Sejmske izkaznice in znižani vozni listki pri vseh potniških uradih, glavno zastopstvo: **Putnik A. G.** za potovanja in tujski promet, **Beograd, Kolarčeva 1.**

Podrobnejša pojasnila pri **Narodnem komiteju Jugoslovansko-nemške trgovske zbornice, Beograd — Kraljev trg 15,** palača beograjske trgovske zbornice.



**Z nobenim drugim reklamnim sredstvom ne morete doseči enakega učinka, kakor s časopisnim oglasom, čigar delokrog je neomejen. Časopis pride v vsako hišo in govori dnevno desettisočem čitateljev. Redno oglašanje v velikem dnevniku je najuspešnejša investicija, ki prinese koristi trgovcu in kupcu.**



# Dražba graščine s parkom

**Dne 6. maja 1936 ob 10. uri se vrši pri sreskem sodišču v Kranju, v sobi št. 7, prisilna dražba graščine v Preddvoru. K temu posestvu spada graščinsko poslopje s parkom, gospodarska poslopja in nekaj zemljišča. Celo posestvo meri 2 ha 10 a 51 m², od tega zazidana ploskev 22 a 61 m².**

**Posestvo ima lepo mirno idilično lego ob vznožju Storžiča, ob cesti na Jezersko, je oddaljeno od graščine Brdo približno 1 uro hoda, je pripravno za pension, zdravilišče, okrevališče ali poletno bivališče; 30 sob s pritiklinami, elektrika, vodovod, krasen, lepo zaraščen park.**

**Cenilna vrednost iznaša Din 450.654.—, najnižji ponudek je Din 233.055.50.**

**Pojasnila daje Mestna hranilnica v Kranju.**


†

Naš predobri in skrbni soprog, oče, stari oče, tast in stric, gospod

# IVAN MEDVED

**POŠTNI PODURADNIK V POK.**

nas je včeraj ob 21. uri po dolgem in težkem trpljenju v 87 letu starosti za vedno zapustil.

Pogreb dragega pokojnika bo v sredo, dne 22. aprila ob 16. uri iz mrtvašnice na pokopališče na Pobrežju.

Sv. maša zadušnica bo v četrtek ob pol 9. uri v frančiškanski župni cerkvi.

V MARIBORU, dne 21. aprila 1936.

**IVANA, soproga; JANKO, viš. kontrolor drž. žel., sin; MARICA HABERMAN roj. MEDVED, učiteljica, hči; MARICA MEDVED, sinaha; FRANJO HABERMAN, učitelj meščanske šole, zet; BOJAN, LJUBO, NADA, CVETKA, vnuki in vnukinje ter ostalo sorodstvo.**

†

**KREDITNO DRUŠTVO MESTNE HRANILNICE LJUBLJANSKE V LJUBLJANI**

sporoča žalostno vest, da je preminul njegov dolgoletni tajnik in vodja

# OTON JERUC

**TAJNIK MESTNE HRANILNICE LJUBLJANSKE.**

Njegov pogreb bo v četrtek 23. aprila 1936 ob 16. uri iz hiše žalosti, Celovška c. 134.

Neumornega in vestnega sodelavca bomo ohranili v častnem spominu.


# Avtomobili od Din 3.000.— naprej

AUTOMOBILISTI ! AUTOTAKSIJI ! GASILCI !

Ne zamudite edinstvene prilike za nakup dobro ohranjenih rabljenih osebnih in tovornih automobilov po izredno nizkih cenah, po katerih prodajamo samo do 1. maja t. l.

**„DESA“ d. z o. z.** LJUBLJANA — TYRŠEVA CESTA 24. MARIBOR, TRG. KRALJA PETRA 6.

H. CVETIN: 41

# Zadnja stran

Remec se je ugriznil v spodnjo ustnico in izpod pobešenih vek trenutno obletel igralko z očmi.

»Ali — — — strelca ste seveda videli, preden je sprožil?«

Ranjenka je obotavljaje se pokimala.

»Nu, tedaj mi ga vsaj kar moči natanko opišite!«

Dr. Moravec se je ta mah začuden oglasil: »Ali, gospod komisar, mar niste prejle rekli — — —«

»Ne segajte nama v pogovor!« ga je dokaj osorno zavrnil Remec. Nato se je spet obrnil k Nadi.

»Torej prosim, opis.«

Igralkine oči so zamišljeno strmele v strop. Z nekam zastajajočim glasom je jela govoriti:

»Napadalec — je bil majhne, čokate postave — in zelo slabo oblečen — da, in košato, rumeno brado je imel — — in naočnike — — in sploh, v svojem strahu si ga nisem natančneje ogledala —«

Komisar jo je molče poslušal. Zdaj je vzdignil roko, kakor da bi jo hotel ustaviti.

»Ni treba, gospodična Senčarjeva, da bi še dalje napenjali svojo domišljijo!« Njegov glas je bil rezek kakor nož.

Nada se je vidno zdrznila. Rahla rdečica ji je polila obraz. Oči so se ji strahoma uprle v Remca.

»Kako — kako mislite — — ?«

»Če naj govorim popolnoma jasno — od vse vaše zgodbe ne verjamem niti besedice, gospodična Senčarjeva! To, kar ste mi hoteli natvesti o svojem pismu, je enako zlagano kakor vaš opis moža, ki je streljal na vas! Zlagano od začetka do konca!«

Spet je bilo videti, da se hoče koncipient oglasiti, a Remec mu je odločno mahnil z roko, naj molči.

»Kako morete to trditi?« Čudno mrtvo se je izvilo to vprašanje igralki iz bledih ust.

»Storilca so videli, gospodična Senčarjeva! In opis, ki ga že imam o njem, je bistveno različen od vašega — — — —«

Prestrašen jek iz Nadinega grla ga je zmotil sredi stavka.

Zdravnik, ki je stal pri vratih, je takoj priskočil in pazljivo pogledal ranjenko. Nato se je obrnil k Remcu:

»Bolnica je omedlela, gospod komisar. — Nujno vas moram prositi, da se za zdaj odrečete nadaljnega zaslišavanja.«

★

Remec in dr. Moravec sta hkratu zapustila bolniško sobo. Koncipient je bil videti poln razumljivega nemira. Mišice na licih so mu živčno drgetale, in pogled mu je skrivaj švigal po komisarju — toda izza njegovih krčevito stisnjenih ustnic ni bilo slišati besede.

Zunaj v predsobju ju je čakala usmiljenka. Zraven nje je stal nekdo, ki ga je Remec takoj spoznal in ki ga je vidno osupel premeril z očmi.

»Gospod Justin — kaj pa vi tukaj?«

Igralec je odložil preprosti šopek, ki ga je dotlej držal v desnici, in obotavljaje se pristopil k komisarju.

»Snoči sem v gledališču zvedel o — nesreči, ki je zadela gospodično Senčarjevo. Seveda se mi je zdelo dolžnost, da jo obiščem — — —«

»V neugodnem trenutku prihajate«, mu je segel komisar v besedo. »Ta mah najbrže ne boste mogli govoriti s svojo tovarišico — in tudi — veliko mi je do tega, da zdaj ne pride v stik s tretjimi osebami.«

»Gospodu Justinu vsekako ne morete prepovedati, da obišče Nado!« se je zdaj skoraj sovražno oglasil dr. Moravec.

Remec je skomignil z rameni.

»Ta mah seveda še ne — toda resno premišljujem, ali ne bi kazalo, da zaradi nevarnosti prepovedanega sporazumevanja aretiram gospodično Senčarjevo in jo dam prepeljati v bolniški oddelek preiskovalne jetnišnice. Samo skrb za njeno zdravje mi za zdaj še brani, da tega ne storim —«

»Torej se vam zdi njena krivda že dokazana?«

»Njena sokrivda, gospod doktor!« je resno popravil komisar.

»Dokončno sodbo o tem bom mogel pa seveda šele izreči, kadar bo zaslišba že bolj napredovala, kakor je doslej. Vsekako ne tajim, da se mi zdi gospodična Senčarjeva po dokazljivo krivih navedbah, ki mi jih je pravkar podala, še bolj obremenjena, kakor je bila doslej. — Sami povejte — ali ni bilo tudi vam takisto, kakor da bi hotela za vsako ceno skriti nekaj važnega — to je osebnost moža, ki je v brzem vlaku sprožil usodni strel?«

Dr. Moravec je nekaj trenutkov pomišljal. Nato je počasi pobesil oči. »Če naj bom odkritosrčen — da!«

Na vso trojico je padel kratek, tesnoben molk. Marko Justin je osuplo in vprašujoče pogledoval zdaj tega, zdaj onega. »Ali — res ne razumem —«

»Tudi jaz se ne morem pohvaliti, da bi razumel«, je rekel Remec in skomignil z rameni. Nato se je obrnil k vratom. »Pojdimo, gospoda!«

Dr. Moravec ju je zadržal. Hitro je stopil za Markom.

»Res je sreča, da vas tukaj vidim, gospod Justin. Dr. Šolar mi je namreč naročil naj povabim vas in gospodično Labodovo danes popoldne ob treh na razgovor o dediščinski zadevi«.

»Razume se, da pridem!« je pokimal Marko Justin. »In če želite, sporočim vaše vabilo tudi sestrični-«

»Veliko uslugo bi mi storili — —«

Stala sta blizu vrat, ki so vodila na hodnik. Remec jih je bil že odprl in je menda samo čakal, da bi se ta dva odpravila.

A prav tisti mah se je zgodilo, da so se vrata bolniške sobe nenavadno hitro odprla.

Zdravnik je stopil na prag, jih previdno zaprl za seboj, in se obrnil k Remcu:

»Dobro, da vas še dobim, gospod komisar. Rad bi govoril z vami — v štiri oči — — — «


**CENE MALIM OGLASOM**

**Po 50 par za besedo, Din 3.— davka za vsak oglas in enkratno pristojbino Din 3.— za šifro ali dajanje naslovov plačajo oni, ki iščejo služb. Najmanjši znesek za enkratno objavo oglasa Din 12.—. Dopisi in ženitve se zaračunajo po Din 2.— za vsako besedo, Din 3.— davka za vsak oglas in enkratno pristojbino Din 5.— za šifro ali dajanje naslovov. Najmanjši znesek za enkratno objavo oglasa Din 20.—. Vsi ostali oglasi se zaračunajo po Din 1.— za besedo, Din 3.— davka za vsak oglas in enkratno pristojbino Din 5.— za šifro ali dajanje naslovov. Najmanjši znesek za enkratno objavo oglasa Din 17.—.**

# Mali oglasi

Ponudbam na šifre ne prilagajte znamk! Le, če zahtevate od Oglasnega oddelka »Jutra« odgovor, priložite **Din 3.- v znamkah**

**Vse pristojbine za male oglase je plačati pri predaji naročila, oziroma jih je vposlati v pismu obenem z naročilom, ali pa po poštni položnici na čekovni račun, Ljubljana štev. 11.842, sicer se zaračuna k zgoraj navedenim pristojbinam še manipulacijska pristojbina Din 5.—.**

**Vsa naročila in vprašanja, tičoča se malih oglasov, je naslavljati na: Oglasni oddelek „Jutra", Ljubljana.**

## Kam pa kam?

**Na ribe! Kam?**
V novootvorjeno gostilno na Aleksandrovi 5. Vsako sredo in petek sveže morske in sladkovodne ribe. Pristna pijača. Prvovrstna kuhinja. Še priporoča M. Kmetič. 108-18

## Službo dobi

Beseda 1 Din, davek 3 Din, za šifro ali dajanje naslova 5 Din. Najmanjši znesek 17 Din.

**Tkalnega mojstra**
išče tovarna v ljubljanski okolici za široke revolverstatve s listovnimi stroji (Schaftmaschine). Le res izkušene in izvežbane moči, ne pod 30 let stare, jugoslovenski državljani imajo prednost, naj pošljejo svoje ponudbe na ogl. odd. Jutra pod »Stalno mesto 1936«. 9712-1

**Frizerko**
sprejmem takoj. Poizve se salon »Fanči«, Kongresni trg 3. 9661-1

**Prodajalko**
izvežbano v modni stroki, sprejme takoj tovarna dežnikov in nogavic Josip Vidmar, Ljubljana, Savlje št. 18. 1003-1

**Vzgojiteljico**
s prakso, zmožno hrvatskega in nemškega jezika, iščem s 1. majem k dvema deklicama v Zagrebu. Ponudbe s spričevali ali osebno se predstaviti med tednom od 10.—15. ure. — Postrak, Pobrežje, Cankarjeva 2, Maribor. 10012-1

**Dekle**
za hišna dela in k 2letnemu otroku, iščem. Biti mora poštena in udana, znanje kuhe ni potrebno. Dr. Malenkovič, zdravnik, Ruma. 10013-1

**Perfektno kuharico ali kuharja**
nemško govorečega, ne preko 40 let, z dolgoletnimi spričevali, sprejme Okrevališče Barona Born. Sv. Ana pri Tržiču. 9975-1

**Dvoje boljših, dobrih deklet**
ki razumeta hišna dela, sprejmem. Ena mora znati kuhati, druga je lahko tudi mlajša. Dr. Malenkovič, — Ruma. 10008-1

**Več čevljarskih pomočnikov**
za fina šivana in zbita dela in 2 prešivalki (Umbiegerin) sprejme takoj brez dopisov Černilec A. Kranj. 9952-1

**Prvovrstno kuharico**
ali kuharja, ki je zmožen samostojno voditi kuhinjo, iščem. Naslov v vseh poslovalnicah Jutra. 9938-1

**Blagajničarko**
(Sitzkassierin) za restavracijo, vešča registrirne blagajne, z dobrimi spričevali, čedne zunanjosti, — sprejmem takoj. Prednost z znanjem strojepisja in nekaj knjigovodstva. Predstaviti se: Gostilna »Orao«, Zagreb, Frankopanska ul. 13. 9973-1

**Služkinja - sobarica**
poštena, zmožna nemščine, dobi takoj mesto. Zglasiti se v Društveni ul. št. 11/I od 10—12 in od 2—3. 9990-1

**Natakarico**
(Speisenträgerin) z dobrimi spričevali, čedne zunanjosti sprejmem takoj v stalno službo. Gostiona »K Orlu«, Zagreb, Frankopanska ul. br. 36. 9972-1

**Frizerko**
iščem, dobro izurjeno v damski stroki. Nastop takoj. Josip Polak, frizer, Rakek. 10000-1

**Frizerko**
prvovrstno moč, sprejme salon C. Vošl, Novi trg 2. 10002-1

**Najstarejša posredovalnica Novotny**
Tyrševa cesta 15, sprejme in oddaja različno hotelsko restavracijsko in privatno osobje. — Se toplo priporoča za cenj. naročila. 10001-1

**Brivski pomočnik**
zmožen trajne, vodne in železne ondulacije, dobi takoj mesto. Salon Kastelic, Tyrševa c. 38. 10020-1

## Službe išče

**Perfektna krojačica**
z dolgo prakso, se priporoča na dom, po zmerni ceni. Gregorčičeva 7a, pritličje, levo. 10025-2

**Brivski pomočnik**
dober delavec z mojstrskim izpitom, išče namestitve. Naslov v vseh poslovalnicah Jutra. 10015-2

**Pletilja**
išče v službo. Gre tudi privatno v pomoč gospodinji. Poizve se Križanska 7, I. nadstropje pri šivilji. 1005-2

**Prodajalka**
z večletno prakso, izučena v manufakturi, železnini in špeceriji, zmožna samostojnega vodstva trgovine in nekaj kavcije, išče mesta. Cenj. dopise na ogl. odd. Jutra pod »Vsestransko izobražena«. 9996-2

**19letno dekle**
zmožno srbohrvatskega jezika, gospodinjstva, kuhe in nekoliko šivanja, išče mesta za 1. maj pri samostojnem gospodu, tudi z otrokom. Ponudbe na ogl. odd. Jutra pod »Delovna«. 9971-2

**Strojnik - monter**
z dolgoletnim izkustvom pri parnih in Diesel strojih, vešč v elektrotehniki, želi spremeniti mesto. Cenj. ponudbe na ogl. odd. Jutra pod »Strokovnjak«. 9994-2

**Trg. pomočnica**
verzirana v vsaki stroki trgovine, vešča tudi nekaj nemščine in gospodinjskega dela, prosi stalnega mesta. Gre kamorkoli in takoj. — Cenj. ponudbe pod »Solidna marljiva« na ogl. oddelek Jutra. 9986-2

## Dajenci (ke)

Beseda 1 Din, davek 3 Din, za šifro ali dajanje naslova 5 Din. Najmanjši znesek 17 Din.

**Fant**
star 16 let, velik in močan, se želi izučiti pekovske obrti. Ponudbe na ogl. odd. Jutra pod šifro »Najraje v Ljubljani«. 9995-44

**Učenca**
s primerno šolsko izobrazbo, sprejmem za špecerijsko trgovino. Naslov v vseh poslovalnicah Jutra. 9994-44

## Prodam

Beseda 1 Din, davek 3 Din, za šifro ali dajanje naslova 5 Din. Najmanjši znesek 17 Din.

**Vinski ocet (jesih)**
vsled razprodaje ugodno naprodaj večja količina. — Prav dober domač produkt, 1 l 2.50 Din. Pri večjem odjemu obročno odplačilo. Razpošiljam od 50 l naprej. Franja Malus, Orešje 19, — Bizeljsko. 9947-6

**Moške srajce**
prvovrstno blago, v kvaliteti kot izdelavi, največja izbira, najnižje cene pri F. I. GORIČAR Sv. Petra cesta 29. 9631-6

**Otroška posteljica**
v zelo dobrem stanju, naprodaj. Naslov v vseh poslovalnicah Jutra. 9985-6

## Oblačila

Beseda 1 Din, davek 3 Din, za šifro ali dajanje naslova 5 Din. Najmanjši znesek 17 Din.

**Damske plašče**
dobite po zelo nizki ceni, tudi na hranilne knjižice pri I. Tomšič Sv. Petra c. 38. 9902-13

## Pridelki

Beseda 1 Din, davek 3 Din, za šifro ali dajanje naslova 5 Din. Najmanjši znesek 17 Din.

**Čebulček**
nudi po izredno nizki ceni Sever & Komp., Ljubljana. 9985-33

## Knjige

Beseda 1 Din, davek 3 Din, za šifro ali dajanje naslova 5 Din. Najmanjši znesek 17 Din.

**Živinorejci!**
Naročite in čitajte izredno zanimivo ilustrirano 4. številko »Kmetovalca«, od 15. aprila t. l., ki obsega 32 strani in je v glavnem posvečena živinoreji. Posamezna številka stane 2 Din, letna naročnina 25 Din. — Uredništvo »Kmetovalca« v Ljubljani, Novi trg 3. 9974-8

## Glasbila

Beseda 1 Din, davek 3 Din, za šifro ali dajanje naslova 5 Din. Najmanjši znesek 17 Din.

**Pianino**
v dobrem stanju, ugodno naprodaj. Naslov v vseh poslovalnicah Jutra. 9976-26

## Kupim

Beseda 1 Din, davek 3 Din, za šifro ali dajanje naslova 5 Din. Najmanjši znesek 17 Din.

**Tračnice**
kupim, maloželezniške, cca 200 m z dvema ali več vozički v najboljšem stanju. Ponudbe poslati na Tone Knaflič, Kamnik. 9997-7

## Kapital

Beseda 1 Din, davek 3 Din, za šifro ali dajanje naslova 5 Din. Najmanjši znesek 17 Din.

**Denar na hranilne vloge**
vseh denarnih zavodov, pre skrbi takoj. Strogo solidno poslovanje
Bančno komis. pisarna
**Rudolf Zore**
Ljubljana, gledališka 12. Telefon 38-10.
Priložite znamke! 110-16

**200.000 Din**
rabim za svoje podjetje. Naslov v vseh poslovalnicah Jutra. 9892-16

**Vložno knjižico**
Mestne hranilnice ljubljanske do Din 100.000, prodam proti gotovini. Ponudbe na ogl. odd. Jutra pod šifro »Posest«. 10006-16

**Hranilne vloge**
vseh denarnih zavodov
**vnovčuje**
po najvišji ceni, tako) v gotovini
Trg. ag. za bančne in kreditne posle
**Alojzij Planinšek**
Ljubljana, Beethovnova ul. 14/II. telefon 35-10, ki Vam jamči za pravilnost in strogo solidnost v vseh poslih. 10024-16

**Vlogo**
manjšo ali večjo, Prve hrvatske štedionice, kupim proti gotovini. Ponudbe na ogl. odd. Jutra pod šifro »Delikatesa«. 10007-16

**Vložne knjižice**
Kmetske posojilnice, na večji znesek, kupimo proti plačilu v gotovini. Zadruga Zagreb, Gajeva 17. 9978-16

## Dražbe

**Dražba stanovanjske hiše**
Dne 25. 4. 1936 ob pol 11. uri dopoldne se vrši pri sreskem sodišču v Radovljici soba št. 33 prisilna dražba hiše z vrtom v Predtrgu pri Radovljici, za katero najmanjši ponudek znaša 91.717 Din. Pojasnila daje pisarna dr. Igo Šilar, odvetnik v Kranju. 9992-32

## Lokali

Beseda 1 Din, davek 3 Din, za šifro ali dajanje naslova 5 Din. Najmanjši znesek 17 Din.

**V Celju**
iščem primeren lokal za dalmatinsko gostilno, eventuelno vzamem v najem tudi gostilno s kuhinjo, po možnosti s stanovanjem v hiši. Ponudbe na podružnico Jutra v Celju pod značko »Center«. 10016-19

## Posest

Beseda 1 Din, davek 3 Din, za šifro ali dajanje naslova 5 Din. Najmanjši znesek 17 Din.

**Vilo z vrtom**
vzamem v najem. Ponudbe na ogl. odd. Jutra pod »Vila z vrtom«. 10033-20

## Stanovanje odda

Beseda 1 Din, davek 3 Din, za šifro ali dajanje naslova 5 Din. Najmanjši znesek 17 Din.

**Dvosob. stanovanje**
z elektriko in vodovodom, oddam v Stožicah za 1. maj. Več se poizve na gl. pošti, Jerala, hišnik. 9826-21

**Garsonjero**
krasno opremljeno, z lastno kopalnico in separiranim vhodom, oddam s 15. julijem. Ponudbe na ogl. odd. Jutra pod »Elegantno«. 10019-2

**Enosob. stanovanje**
oddam s 1. majem mirni in čisti stranki na Sv. Petra cesti 53. 9983-21

**Dvosob. stanovanje**
s kopalnico in plinom, oddam s 1. majem. Ogledati Celovška 28/I. desno. 9993-21

**Stanovanje**
dveh sob in pritiklin, oddam s 1. majem v sredini Ljubljane. — Vprašati Salendrova 6/III. 9991-21

**Štirisobno stanovanje**
čisto in sončno, v vili z vsem komfortom, oddam (2 verandi). Dopise na ogl. odd. Jutra pod »Podrožnik«. 9998-21

**Dvosob. stanovanje**
oddam s 1. majem. Gledališka ul. 7. 10004-21

## Stanovanja išči

**3—5 sobno stanovanje**
iščem v bližini sodnije Ponudbe na ogl. odd Jutra pod »1. julij. 9060-21a

## Sobo odda

Beseda 1 Din, davek 3 Din, za šifro ali dajanje naslova 5 Din. Najmanjši znesek 17 Din.

**Veliko sobo**
parketirano, z uporabo kopalnice, oddam v II. nadst. Naslov v vseh poslovalnicah Jutra. 9999-33

**Sončno sobo**
lepo opremljeno, v mestu, oddam gospodu 1. maja. — Naslov v vseh poslovalnicah Jutra. 10022-33

**2 opremljeni sobi**
oddam, z eno in dvema posteljama. Vsa oskrba. Naslov v vseh poslovalnicah Jutra. 10009-33

**Mesečno sobo**
s posebnim vhodom, oddam stalnemu gospodu. Ogledati Knafljeva 13/II. 10010-33

## Informacije

Beseda 1 Din, davek 3 Din, za šifro ali dajanje naslova 5 Din. Najmanjši znesek 17 Din.

**Opozorilo javnosti!**
Podpisani izjavljam, da Bolte Franc ni pri meni v službi in opozarjam javnost, da mu ne naseda. — Holynski Karol, fotograf, Ljubljana. Telefon 37-47. 9970-31

## Razno

Beseda 1 Din, davek 3 Din, za šifro ali dajanje naslova 5 Din. Najmanjši znesek 17 Din.

**Trenchkoate** ter vsa **OBLAČILA** v ogromni izbери, odlično izdelana si nabavite najugodneje **pri Preskerju** Sv. Petra c. 14 Telefon 38-83.

**HOTEL z depandanso na otoku Krku**
s 40 kompletno opremljenimi sobami in siceršnjo popolno opremo, s teraso na morje, lastnim kopališčem - damo v zakup ali prodamo. Pismene ponudbe pod 43185 na Publicitas d. d. Zagreb — Ilica 9.

**Za pomlad!**
**Ostanki mariborskih tekstilnih tovarn**
brez napak, pristnobarvni »Paket serija S« vsebina 15—21 m prima oksfordov touringov in cefirjev za moške srajce, vsak kos najmanj 3 m, dalje »Paket Serija S/o« istotako 15 do 21 m za ženske pralne obleke, dežve (Dirndl), v najlepših barvah, predpasnike itd. — **Vsak paket poštnine prosto samo 107 Din.** — Za isto ceno »Paket serija P« vsebina: 15 do 20 m platna posteljnina, žensko, moško in namizno perilo, barvasto, ter »Paket serija P/I« 10 do 15 m istega najfinejšega belega blaga. — Nepriemerno vzamem nazaj in zamenjam. Dalje najcenejše blago za vsa moška in ženska oblačila. Vzorci brezplačno.
**»KOSMOS«, razpošiljalnica ostankov, Maribor, Dvorakova cesta št. 1.**

Telefon **2951** PREMOG DRVA in KARBO-PAKETI IV. SCHUMI Dolenjska cesta

**Kupujte domače blago!**

**Pomlad in vaši lasje**
Negujte sedaj pomladi lase s SORELO. Prhljaj izgine in izpadanje las preneha. Lasje Vam bodo zdravi in lepi.
Sorela
Dobiva se povsod v tubah po Din 7.—, 12.— in 25.—


**VABILO**

**K REDNEMU OBČNEMU ZBORU**

**POSOJILNICE V RIBNICI,**

registrovane zadruge z omejeno zavezo

za 48. upravno leto 1935.

ki se vrši v četrtek, dne 30. aprila 1936. ob 15. uri v zadružni pisarni.

DNEVNI RED:

1. poročilo in odobritev računa za leto 1935.;
2. čitanje revizijskega poročila in sklepanje o njem;
3. volitev načelstva in računskih pregledovalcev za leto 1936.;
4. slučajnosti.

Ako bi sklicani občni zbor ne bil sklepčen ob napovedani uri, se vrši eno uro pozneje drug občni zbor na istem prostoru, z istim dnevnim redom, sklepa veljavno brez ozira na število zastopanih deležev.

NAČELSTVO.

**ZAHVALA**

Ob bridki izgubi mojega soproga

**JOŽETA**

sem prejela nebroj izrazov sožalja, ustmeno in pismeno. Moja dolžnost je, da se vsem, ki so v teh težkih dneh sočustvovali z menoj, vsem, ki so ga v častnem številu spremljali na njegovi zadnji poti, obsuli krsto z venci in šopki, najiskreneje zahvalim. Posebno zahvalo za ves trud pok. bolezni sem dolžna zdravnikoma gg. dr. Majcnu in dr. Žvoklju, dalje č. sestri, ki mu je lajšala trpljenje v zadnjih urah, nato č. duhovščini z g. p. Romanom Tomincem, g. šefu in vsemu uslužbenstvu tvrdke I. C. Mayer, predsedstvu trg. društva Merkur, pevskemu društvu »Ljubljanski Zvon« ter vsem pevcem združenih ljubljanskih pevskih zborov, ki so se od rajnkega poslovili s pretresljivo zapetimi žalostinkami. Vsem veljaj moja najprisrčnejša zahvala!

Maša zadušnica se bo brala v četrtek, dne 23. t. m. ob pol 8. uri zjutraj v frančiškanski cerkvi.

**ANICA GRILČEVA**


KLIŠEJE ENO IN VEČBARVNE Jugografika SV. PETRA NASIP ŠT. 23


**ZAHVALA**

Tem potom izrekam zahvalo vsem gg. zdravnikom in sestram kirurgičnega oddelka mariborske splošne bolnice.

Posebno se pa zahvaljujem g. dr. Kržetu za tako dobro uspelo operacijo in sem prepričana, da se imam zahvaliti njegovi spretnosti in nesebičnemu trudu, da še živim.

MARA PETEK.

†

UPRAVNI ODBOR IN URADNIŠTVO MESTNE HRANILNICE LJUBLJANSKE

javljata žalostno vest, da je preminul hranilnični dolgoletni, zvesti, marljivi in zaslužni tajnik, gospod

**Oton Jeruc.**

Pogreb bo v četrtek, dne 23. t. m. ob 16. iz hiše žalosti, Celovška cesta št. 134, na pokopališče k Sv. Križu.

Pokojnika, ki si je za naš zavod pridobil velikih zaslug, priporočamo v blag spomin.

LJUBLJANA, dne 21. aprila 1936.

G. Th. Rotman:

## Miha Klapouh in njegovi prijatelji

14

Mahoma je pa Tom v divji grozi zakričal. Neznana roka ga je bila iznenada zgrabila za tilnik! In preden se je utegnil Miha ozreti, je druga roka popadla tudi njega! Bili so beduini, drzni puščavski razbojniki, ki jih je očividno skominalo po njegovem zlatu.

Urejuje Davorin Ravljen. — Izdaja za konzorcij »Jutra« Adolf Ribnikar. — Za Narodno tiskarno d. d. kot tiskarnarja Franc Jezeršek. — Za inseratni del je odgovoren Aloja Novak. — Vsi v Ljubljani