Tednik

Glasilo Socialistične zveze delovnega ljudstva za Podravje

»Tednik« izhaja pod tem skrajšanim imenom od 24 nov 1961 dalje na predlog Občinskih odborov SZDL Ptuj in Ormož — Izdaja zavod »Tednik« Ptuj — Odgovorni urednik: Anton Bauman — Uredništvo in uprava Ptuj Lackova 8 — Tel 156 — Št. tek. računa: NB Ptuj 604-19-603-72 — Tiska časopisno podjetje »Mariborski tisk« — Rokopisov ne vračamo — Celoletna naročnina za tuzemstvo 2000 za inozemstvo 3000 din

ŠT. 51 PTUJ, dne 31. decembra 1965 Din 40 Letnik XVIII.

Srečno 1966

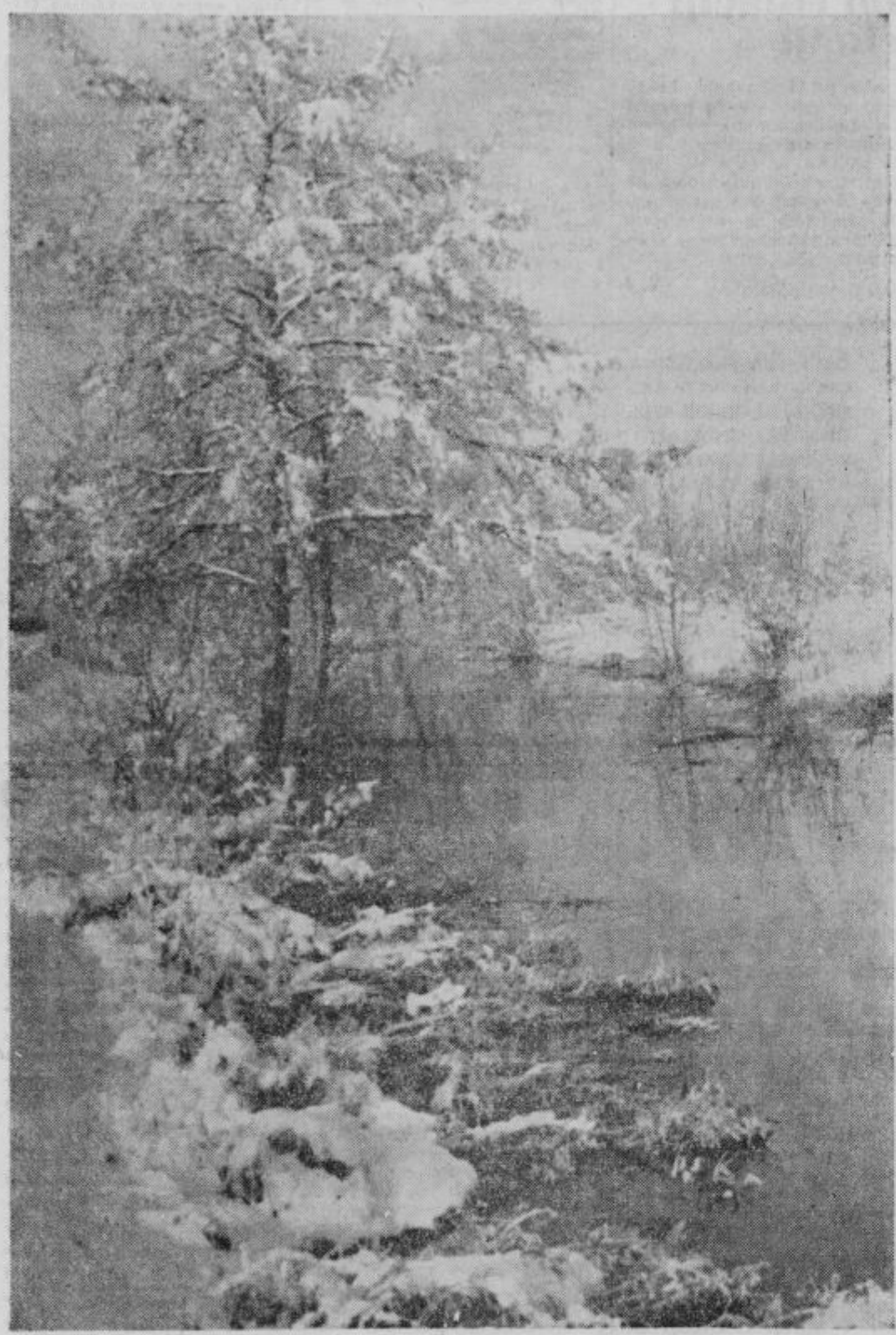

Naravne lepote naj privabljajo domače in tuje turiste

Vsem prebivalcem ptujske občine, ki živijo doma in drugod po domovini ter v prijateljskih deželah,
želimo v novem 1966. letu mnogo uspehov
na vseh delovnih področjih, kjer prispevajo k našemu materialnemu in kulturnemu napredku,
mirnemu sožitju in medsebojni pomoči.

OBČINSKA SKUPŠČINA PTUJ
OBČINSKI KOMITE ZKS
OBČINSKI ODBOR SZDL
OBČINSKI SINDIKALNI SVET
OBČINSKI ODBOR ZMS
OBČINSKO ZDRUŽENJE BORCEV NOV
OBČINSKA ZVEZA »SVOBOD« IN PROSVETNIH DRUŠTEV
OBČINSKA GASILSKA ZVEZA
TER OSTALE ORGANIZACIJE IN DRUŠTVA V PTUJSKI OBČINI

TE DNI PO SVETU

OB NOVEM LETU 1966

Tleča mednarodna žarišča

Navada je že, da ob koncu starega leta naredimo kratek obračun nad vsem, kar nas je dvanajst mesecev težilo ali nam vzbujalo nove upe in pričakovanja. To nepisano pravilo velja tudi za mednarodna dogajanja. Sodimo namreč, da moremo iz preteklosti izluščiti jedro, ki nam bo dobro služilo pri ocenjevanju možnosti v novem letu.

Pravijo, da je ozračje, ki preveva Združene narode, najvišjo mednarodno organizacijo ogromne večine človeštva, najprimernejše merilo trenutnega stanja v mednarodnih odnosih. Če ga torej jemljemo kot podlago, potem moramo priznati, da je mednarodna napetost malce popustila. Sicer nas položaj v Vietnamu vedno znova sili k razmišljanju, vendar smo veseli, da je OZN prebredla tako imenovano »finančno krizo«, o kateri smo večkrat pisali, in letošnje zasedanje končala pod povsem normalnimi pogoji. Prizadevanja, da bi to organizacijo kakorkoli minirali ali vsaj močno oslabili (kitajske težnje po »pravičnejši« mednarodni organizaciji, ki so jih spočetka podprli tudi nekateri azijski predstavniki, ameriške grožnje zaradi »finančne krize«), so torej propadla, obenem pa opozorila dobronamerne dežele, kje je treba zdraviti napake OZN in kakšna naj bi v resnici bila, da se ne bi uničevalna prizadevanja ponovila.

Precej hudo je miroljubni, posebno nevezani svet prizadel indijsko-pakistanski spor, ker smo ga morali nehote ocenjevati v senci indijsko-kitajskega »obmejnega« spora in prizadevanj, da bi se Azija spremenila v drugo žarišče svetovne napetosti. Kašmirsko vprašanje je razburkalo kri, spregovorili so topovi, letala in tanki. Najnovejše izjave indijskih in pakistanskih voditeljev kažejo, da sicer še vedno vztrajajo pri svojem, to je pri nasprotujočih si stališčih, vendar se vse bolj utrjuje prepričanje, da z vojaškimi spopadi ne morejo rešiti spora. Vojna samo golta težke milijone, ki jih obe slabo razviti deželi hudo potrebujeta za dvig življenjske ravni. Predvideni sestanek indijskega premiera Šastrija in pakistanskega predsednika Ajuba kana 5. januarja v Taškentu (v Sovjetski zvezi) pod tihim pokroviteljstvom sovjetskega premiera Kosigina naj bi vsaj utrdil pogajanja kot edino možno obliko za prihodnje in brzdal prevelike nacionalistične izbruhe, obenem pa naj bi sprejel načelo, da je treba izključiti vsakršen »tuji faktor«, to je vmešavanje od zunaj.

Izvolitev predsednika de Gaulla za predsednika za naslednjih sedem let je utrdila prepričanje, da bo francoska politika do atlantske zveze in ZDA ostala takšna kakor doslej. Evropa predsednika de Gaulla je drugačna od ameriških načrtov, zato bodo trenja med zavezniki ostala. Res je, da je ameriška vlada ob nedavnem obisku zahodnonemškega kanclerja Erharda v Washingtonu odklonila večjo nemško udeležbo pri jedrskem oboroževanju NATO, po vsej verjetnosti zaradi nasprotovanja večine zaveznikov v NATO, posebno pa Francije, obenem pa skuša ohraniti vsaj tiste pozicije, kakršne ima sedaj v Evropi.

Sovjetsko-kitajska trenja politične in ideološke narave, ki posebno močno prizadevajo socialističen svet, se bodo nadaljevala tudi v prihodnjem letu. Pekingu se ni posrečilo, da bi s svojimi »bojevitimi izjavami« potegnil Sovjetsko zvezo v neposreden spor z ZDA zaradi Vietnama ter tako povsem prekinil znani dvogovor Hruščov—Kennedy. Zato pa je kitajska propaganda toliko bolj očitala sovjetski vladi »nedoslednost« in »izdajo« nad socialistično deželo (Severni Vietnam), četudi Kitajska, kot se je izkazalo, celo sabotira prevoz sovjetske pomoči prizadetemu Hanoju in sama nič ne pomaga.

Američani dokaj kritično ocenjujejo Johnsonovo zunanjo politiko, vsekakor bolj kot poprej. To se bo brez dvoma nadaljevalo tudi v novem letu. V Latinski Ameriki se utrjujejo desničarske skupine na oblasti. Afriko vznemirja južnorodezijska kriza, ki je za nekaj časa celo potisnila v ozadje kongovske razmere in osvobodilna gibanja proti portugalskim kolonizatorjem v Angoli in drugih kolonijah. Kaže, da mirna prihodnost Jemena tudi z novim letom ne bo zajamčena, saj so se predstavniki republike Jemen in nekdanjega imama razšli v Haradu brez vsakršnih sklepov. Grozi nevarnost, da se bodo na meji spet razvneli boji med kraljevskimi in republikanskimi enotami. Zato se tudi egiptovske čete niso umaknile z jemenskih tal, kakor je bilo sicer dogovorjeno med sudanskim kraljem Fejsalom in predsednikom Naserjem.

Mnogo žarišč bo torej še ostalo. Zato se včasih kar radi obrnemo proti Mesecu in drugim nebeškim telesom in prebiramo velike uspehe, ki so jih dosegli znanstveniki SZ in ZDA pri osvajanju vesolja, posebno še, ker vse bolj odločno napovedujejo vesoljski pristanek na našem najbližjem nebeškem sosedu. Žal v teh dneh slišimo vse preveč besed o strateškem pomenu osvajanja vesolja, ki nam ne vzbujajo posebnega veselja, še posebno ne, ko vemo, da bi bilo treba rešiti na trdni Zemlji mnogo tekočih težav vsakdanjega človeka (revščino, bolezni, nerazvitost).

Drugi dogodki

Medtem ko se po svetu že čuti dih novega leta, smo v Vietnamu doživeli prvi razveseljivi dogodek, četudi je trajal le trideset ur. Ameriška vlada in fronta nacionalne osvoboditve v Južnem Vietnamu sta namreč za božične praznike ustavili sovražnosti. Američani so šli še dalje in ustavili bombne napade na Severni Vietnam.

Medtem ko so se sovražnosti na jugu po preteklem roku nadaljevale, traja premirje v zraku še naprej. Sodijo, da bo trajalo do 21. januarja. V tem času naj bi po sodbi nekaterih pripravili vse potrebno za ameriško-severnovietnamska pogajanja. Mirovni pozivi glavnega tajnika OZN U Tanta, predsednika generalne skupščine Fanfanija, papeža Pavla VI. in drugih so torej le vplivali na prizadete.

Washington je z nedavnimi ukrepi praktično razširil bojišče na celotno Indokino. Obmejni laoški kraji doživljajo zračne napade, čez kamboško mejo pa smejo — po dovoljenju Washingtona — vdirati ameriški vojaki, če sodijo, da se je nasprotnik, to je enote osvobodilnega gibanja, umaknil »pred zasledovanjem« čez mejo. Ta pot seveda pomeni zaostritev že tako težke krize.

Ali bo najnovejše premirje res pomenilo spremembo na bolje? Pa menda ne mislijo izkoristiti tega časa za priprave za še hujše operacije?

Da bi 1966. polja bogato obrodila

OPEKARNA

Žabjak in Janežovci, Ptuj

Srečno in uspehov polno novo leto 1966
želimo vsem prebivalcem z našega poslovnega območja,
zlasti vsem dosedanjim
in bodočim odjemalcem naših izdelkov ter vsem,
ki so kakorkoli pripomogli,
da se naše podjetje modernizira
in povečuje svoje kapacitete.

MONTAŽNO PODJETJE

ELEKTROKOVINAR

PTUJ

Zadružni trg št. 8, telefon št. 104, 178
Telegram EKO Ptuj, poštni predal 66

Vsem prebivalcem, zlasti pa vsem delovnim kolektivom z našega poslovnega območja želimo mnogo uspehov v novem 1966. letu.

Obenem priporočamo naše usluge in izdelke:
montažo termoenergetskih naprav,
izdelavo in montažo jeklenih konstrukcij
ter rezervoarjev, vodovodne instalacije
in centralno kurjavo, elektroinstalacije jakega
in šibkega toka ter klimatske in ventilacijske naprave.
Naši servisi: elektromehanika, avtomehanika,
ključavničarstvo,
kleparstvo, vodovod in centralna kurjava.

Slikarsko, pleskarsko in antikorozijsko podjetje

PLESKAR, PTUJ

Ulica heroja Lacka 5

Srečno in uspehov polno novo leto 1966 želimo vsem prebivalcem z našega poslovnega območja, zlasti pa vsem delovnim kolektivom iz ptujske občine ter kolektivom naših cenjenih strank.

Zavod »Olge Meglič eve« Ptuj

Vsem cenjenim odjemalcem in dobaviteljem želimo v novem letu 1966 mnogo vsestranskih uspehov ter se jim tudi v bodoče priporočamo.

TRGOVSKO PODJETJE

Povrtnina Maribor

Poslovalnica »Pri Magdi« Ptuj

Vsem dobaviteljem in odjemalcem sadja, zelenjave, konzerviranega sadja in zelenjave, vina, piva, raznih sokov in drugih predmetov našega poslovanja želimo srečno in veselo novo leto 1966 in da bi novoletne praznike lepo praznovali.

Delovna skupnost
OBRTNEGA PODJETJA

KROJAŠTVO

Ormož

želi vsem svojim odjemalcem, poslovnim partnerjem in občanom uspeha polno novo leto 1966 in priporoča svoje izdelke in usluge.

Gostinsko podjetje »BREG«

PTUJ z obrati Hajdoše, Turnišče in Ptuj

želi vsem prebivalcem,
zlasti pa svojim gostom iz ptujske in drugih občin
srečno novo leto 1966.

Kolektiv gradbenega podjetja

»OGRAD«

ORMOŽ

želi delovnim kolektivom, poslovnim partnerjem, občanom in vsemu delovnemu ljudstvu **srečno in uspeha polno novo leto 1966** in priporoča svoje gradbene usluge tudi v bodoče.

Okrog starega Ptuja naj se 1966. dalje razvija novi Ptuj

Vpliv sindikalnih in ZK organizacij ob rotaciji in reelekciji

V času, ko so komisije v zvezi z rotacijo in reelekcijo vodilnih kadrov v posameznih kolektivih že pričele z delom, še nekaj stališč občinskega komiteja ZKS Ptuj in tolmačenj političnega sekretarja Branka Bračka:

Že večkrat je bilo poudarjeno, da je reelekcija predvsem stvar delovnih kolektivov in njihovih samoupravnih organov in tako sestavni del samoupravnih pravic in dolžnosti. S tem seveda ni rečeno, da se odrekamo vplivom sindikalnih organizacij in osnovnih organizacij ZKS. Te bi morale v kolektivih med prvimi nastopiti kot pobudnik političnih razprav o pomenu in družbeni vlogi reelekcije in dajati iniciativo za dopolnjevanje določil v statutih o reelekciji. Pri izvajanju te naloge se morajo člani sindikata in ZK zavzemati zlasti za izdelavo primernih in nepristranskih meril za ocenjevanje vodilnih delavcev in za napredne razpisne pogoje. Sindikalne organizacije in organizacije ZK bodo na progresivnih pozicijah le v primeru, če bodo podpirale najsposobnejše kandidate.

Dosedanji razpisi kot oblika nastavljanja ljudi na vodilna delovna mesta niso na najboljšem glasu. Vzrok je v tem, da so bili razpisi večkrat samo formalnost. Kandidat je bil pogosto že prej izbran, zato se doslej na razpise vodilnih delovnih ljudi ni prijavljalo mnogo kandidatov. S pravilno prakso bo mogoče razpisom vrniti ugled in namen, ki jim gre. Morali se bomo zavzemati za to, da jih z nikakšnimi vnaprejšnjimi dogovori ne bomo kompromitirali. Izogibati se moramo predvsem temu, da bi sporočali razpisne pogoje le kandidatom, ki naj bi bili izbrani. Razpisni pogoji naj bodo odraz resničnih potreb in zahtev, ki jih zahteva razpisano delovno mesto.

Opozoriti bi moral v zvezi z zdravo rastjo kadrov predvsem na problem bodočega dela vodilnih delavcev. Samoupravni organi bi si morali skupaj z družbeno-političnimi organizacijami prizadevati, da bi se uveljavilo skupinsko delo vodilnih delavcev v delovnih organizacijah. Ob takšnem načinu dela, seveda ob primerni kritičnosti in osebni odgovornosti ter medsebojni pomoči, bi bilo mnogo laže izoblikovati najbolj napredna stališča za razvijanje in pospeševanje sodobnih proizvodnih procesov. V takšnem vzdušju bi bili zagotovljeni primerni pogoji za zdravo rast kadrov znotraj kolektiva. V takih primerih pa tudi reelekcija na vodilnih delovnih mestih ne bi mogla ovirati kontinuitete v razvoju gospodarske organizacije. Tako bi se vzgajali v gospodarskih organizacijah vodstveni kadri, kar je tudi najbolj smotrno.

Da bi imeli boljšo sliko o širini rotacije v začetku prihodnjega leta, naj povem, da pride v SRS v poštev za rotacijo 439 direktorjev gospodarskih organizacij in 209 direktorjev zavodov s področja družbenih služb. Do 16. januarja 1966 bi morali biti objavljeni razpisi direktorskih mest v 10 delovnih organizacijah na področju gospodarstva v ptujski občini, in sicer v TAP, »Delti«, »Petoviji«, »Dravi«, »Perutnini«, Gostinskem podjetju »Breg«, »Modi«, »Lesu«, »Vinko Reš« ter v Krojaški in šiviljski delavnici. Podatki o izobrazbi sedanjih direktorjev v 40 delovnih organizacijah na področju gospodarstva v ptujski občini povedo, da so 4 direktorji visoko strokovno izobraženi, 2 višje strokovno, 17 srednje in 17 nižje strokovno izobraženi.

Izvedbe rotacije ne bi smeli prepustiti stihiji in volji posameznikov, ker ne gre le za formalno izpolnitev zakonskih določil, temveč za vsebinske spremembe pri kadrovanju, ki jih lahko uveljavimo samo s pravilnim družbeno-političnim tolmačenjem in z dolgoročno kadrovsko politiko. Za to pa so odgovorni tako kolektivi oziroma delovne skupnosti kot subjektivne sile, sindikati in organizacije ZKS ter družbeno-politične skupnosti od občine dalje.

V. J.

Kako dobiti sredstva za bodočo gradnjo stanovanj?

V zadnjih letih se je na območju ptujske občine zelo povečalo število individualnih graditeljev stanovanjskih hiš. To je razumljivo, ker je pomanjkanje stanovanj veliko in mnoge družine žive v neprimernih, nezdravih stanovanjih. Tem graditeljem je občutno pomagal tudi stanovanjski sklad, ki jim je v zadnjih letih v vedno večji meri nudil ugodna dolgoročna posojila. Odobravanje posojil pa je bilo stanovanjskemu skladu omogočeno, ker so se vanj stekali poleg ostalih dohodkov tudi prispevki gospodarskih in drugih organizacij in ti so predstavljali tudi njegov največji vir dohodkov.

S 1. januarjem 1966 pa po veljavnih predpisih gospodarske in ostale organizacije niso več dolžne odvajati določenega odstotka od osebnih dohodkov v stanovanjski sklad, tako da dejansko lahko govorimo o ukinitvi stanovanjskega sklada. Obstoječa sredstva stanovanjskega sklada prenesejo v kreditni sklad banke, istočasno pa banka prevzema obstoječe pogodbene obveznosti sklada. Sredstva, ki so se vse doslej zbirala v skladu, bodo v prihodnjem letu ostala največ pri organizacijah, deloma bodo dohodek podjetja za stanovanjsko gospodarstvo, dohodek od anuitet pa se bo zbiral v banki. Razumljivo je, da bo banka s pritekajočimi sredstvi morala v prvi vrsti pokriti prevzete pogodbene obveznosti, da bodo stanovanjski objekti, ki so v gradnji, tudi do konca zgrajeni.

V zadnjem času je slišati, da so banke nekakšen naslednik stanovanjskega sklada in bodo te nadaljevale s financiranjem gradnje stanovanj enako kot doslej stanovanjski sklad. Vendar to ni tako, ker novi predpisi o stanovanjskem gospodarstvu uveljavljajo novi način upravljanja in gospodarjenja s stanovanjskim fondom, povsem drugačen pa je tudi sistem financiranja, ker kot omenjeno, je stanovanjski sklad ukinjen in s tem administrativnega zbiranja sredstev za gradnjo stanovanj tudi ni več.

Vsekakor je želja sedanjih in bodočih graditeljev ali pa kupcev stanovanj, da bi čimprej izboljšali svoje stanovanjske razmere in da bi tudi prišli do dodatnih sredstev za gradnjo ali nakup stanovanja. Pri tem jim v večji meri kot doslej lahko priskočijo na pomoč njihovi delodajalci — gospodarske in druge organizacije, ki jim tudi v ta namen ostaja več sredstev kot doslej. Toda v marsikateri, predvsem v mali organizaciji, ne bo toliko sredstev že v tem letu, da bi mogli zadostiti onim, ki hiše že grade ali jih v bližnji bodočnosti nameravajo. Tu nastaja problem razdrobljenih sredstev v večjem številu organizacij in ki lahko zaradi svoje razdrobljenosti ostanejo neučinkovita. Zato je bodoča naloga samoupravnih organov v organizacijah, da dobro premislijo, na kakšen način bodo porabili namenska sredstva za stanovanjsko gradnjo v svojih skladih skupne porabe in koliko sredstev bodo v ta namen dodelili z letošnjimi zaključnimi računi, da bodo sredstva najučinkoviteje služila svojemu namenu.

Vsekakor bo tudi skrb banke, da bo na kakršenkoli način zbrala sredstva, predvsem ona, ki so razdrobljena v majhnih organizacijah in jih namenila za stanovanjska posojila. Dvomljivo pa je, ali bo uspela zbrati toliko sredstev, da bi zadostila dejanskim potrebam, odvisno pač, kako stališče bodo zavzele organizacije. Pri tem se pojavlja nov način zbiranja sredstev, in sicer v obliki varčevanja. Varčevanje za gradnjo ali nakup stanovanja je že vpeljala kreditna banka v Ljubljani, prav verjetno bo pa tudi Komunalna banka v Ptuju. Varčevalec, ki se bo odločil svoje prihranke mesečno vlagati v banko, bo po določenem času prejel posojilo najmanj v taki višini, kot znašajo njegovi vloženi zneski. Na ta način si varčevalci sami ustvarjajo možnost, da pridejo v doglednem času do svojega stanovanja. Takšen način pa daje banki tudi edino možnost za dajanje posojil.

Spremenjeni načini financiranja gradnje stanovanj so zlasti važni za one individualne graditelje, ki imajo namen s posojilom nadaljevati gradnjo. Potrebno se bo odločiti za eno ali drugo, toda vsak mora upoštevati to, da tako zbranih sredstev, kot so bila v stanovanjskem skladu, ne bo več.

J. B.

OBČINSKA SKUPŠČINA,
OBČINSKI KOMITE ZK,
OBČINSKI ODBOR SZDL,
OBČINSKI SINDIKALNI SVET,
OBČINSKI KOMITE ZMS,
OBČINSKA ZVEZA KULTURNO PROSVETNIH ORGANIZACIJ,
OBČINSKA GASILSKA ZVEZA
IN OSTALE ORGANIZACIJE TER DRUŠTVA

IZ ORMOŠKE OBČINE ŽELIJO SREČNO IN USPEHA POLNO NOVO LETO 1966
VSEM OBČANOM, DELOVNIM KOLEKTIVOM IN VSEMU DELOVNEMU LJUDSTVU PRI NADALJNJI GRADITVI SVOBODNE DOMOVINE.

„Jože Kerenčič“ povečuje proizvodne kapacitete

USTANAVLJAJO OBRAT ZA IZDELOVANJE KUHINJSKIH IN MESARSKIH NOŽEV. IZDELOVALI BODO 28 VRST NOŽEV IN RAZNE ŠKARJE ZA PERUTNINO. DODATNO BODO ZAPOSLILI PRIBLIŽNO 30 DELAVCEV. LETNO BODO IZDELALI 360.000 NOŽEV ZA DOMAČE IN TUJE TRŽIŠČE. KOLEKTIV DOSEGA RAZVESELJIVE USPEHE. KAJ PRAVI O RAZVOJU DIREKTOR MILAN RITONJA. Z DOBRO VOLJO IN ZAVZEMANJEM SE DA MARSIKAJ USTVARITI.

Industrijska proizvodnja zavzema v strukturi narodnega dohodka v občini drugo mesto. Čeprav so še nekateri obrati industrijske dejavnosti v tovarni »Jože Kerenčič« v razvoju, je zabeležen precejšen uspeh v kovinski in plastični industriji.

»Osnovni element je splošni družbeni interes glede zaposlovanja delovne sile in krepitve gospodarstva v občini,« je dejal Milan Ritonja. »Obrat za izdelovanje nožev je bil obrat ‚Primata' v Mariboru, njegovi kakovostni izdelki pa so znani na domačem in tujem tržišču. Širjenje industrijske proizvodnje v zaostalejših občinah je za celotno gospodarstvo precejšnja pridobitev. Doslej je obrat za izdelovanje nožev dosegel približno 180 milijonov dinarjev bruto produkta letno in je zaposloval 42 produktivnih delavcev. Normalno bi bilo, da bi se tudi v Ormožu zaposlilo toliko delavcev, vendar bo tovarna prilagodila proizvodnjo nožev normativom in pogojem dela. To je razumljivo, saj mora dobiti novi obrat ustrezen takt razvoja z ostalo kovinsko proizvodnjo v tovarni. Verjetno se bo pokazala potreba delno manjše zaposlitve glede na pomanjkanje ustreznega kovinskega in drugega za proizvodnjo potrebnega materiala.«

V novem obratu se bo zaposlilo približno 30 kvalificiranih in nekvalificiranih delavcev. Število zaposlenih v obratu bodo postopoma povečevali. Upoštevati je treba tudi dokončano proizvodnjo »Primata«.

Tovarna je že nameravala uvesti proizvodnjo v novem obratu s prvim januarjem prihodnjega leta. To pa se bo nekoliko zavleklo zaradi tega, ker še niso izpraznjeni prostori »Ograda«, ki jih bo tovarna vzela v najem.

Obrat za izdelovanje nožev tovarne »Jože Kerenčič« bo v dveh ločenih prostorih. Del naprav bo v matičnem podjetju, drugi pa v prostoru »Ograda«. Kolektiv tovarne je želel skoncentrirati novi obrat v prostorih »Ograda«, da bi si zagotovil nemoten tehnološki postopek. To pa ni moč izvesti glede na elektro-energetske sposobnosti obrata. Tamkajšnji prostori dopuščajo le eno tretjino obremenitve, ki je potrebna za proizvodnjo. Stroje bodo razmestili tako, da bodo manjši potrošniki v prostorih »Ograda«, kjer bo zaposlene več delovne sile. Tam bodo polirali, montirali, pakirali, odpremljali in prodajali izdelke.

Letni plan obrata bo — izdelati 360.000 nožev. Pri tej proizvodnji pa v podjetju mislijo predvsem na izvoz. Izvažali bodo v Italijo. Tovarna izdeluje tudi kuhinjske garniture, ki jih sestavljajo loparček, vilice, cedilka in zajemalka. Kuhinjski noži bodo dopolnili kuhinjske garniture in jih bo lažje plasirati na domačem in tujem tržišču. Kuhinjski in mesarski noži bodo izdelani iz prokrina.

Zaposleni v obratu »Primata« za izdelovanje nožev so imeli večje osebne dohodke od povprečja zaposlenih v tovarni »Jože Kerenčič«. Ob istih osebnih dohodkih bo rentabilen tudi obrat za proizvodnjo nožev v Ormožu.

Nože bodo izdelovali iz domačih surovin, stroje pa so dobili iz obrata »Primat«. Proizvodnjo nožev bo vodil v Ormožu dosedanji vodja obrata v Mariboru.

Proizvodni program in njegova realizacija se iz leta v leto v tovarni znatno povečuje.

Po planu bo letos dosegla tovarna 540 milijonov dinarjev celotnega dohodka ali 27 odstotkov več kot lani. Tovarna ima približno 80 odstotkov celotne proizvodnje v sodelovanju. Letos je tudi povečala osnovna sredstva v primerjavi z istim obdobjem lani za 45 odstotkov. Tovarna ima stroj za izdelovanje vseh vrst plastičnih izdelkov, proizvajajo pa tudi vse plastične izdelke, atestirane volane za tovorna vozila, tapete, kabine za tovorna vozila TAM in ZMAJ ter ostale tapete za vozila 750 in 1300 iz specialne plastike. Pomembna je tudi drobna tehnična plastika za avtomobilsko industrijo in proizvodnja plastične galanterije.

Drago Rizman

Gostinsko podjetje

GRAD BORL PTUJ

z obrati »Beli križ«, Ptuj, »Pri mostu«, Borl, Muretinci, Bukovci, Gorišnica, Moškajnci in Zavrč

želi

vsem cenjenim obiskovalcem letovišča »Grad Borl« in obratov mnogo uspehov v novem letu 1966 in se še naprej priporoča za obisk.

Dopisujte v TEDNIK

Proizvodnost glavni izmed ciljev prizadevanj sindikatov

Na IX. občnem zboru Zveze sindikatov občine Ptuj 18. decembra 1965 so si lahko zbrali delegati mnogo koristnih misli 28 diskutantov, od katerih smo jih nekaj objavili že v prejšnji številki, nekaj pa jih je ostalo še za tokrat.

V diskusiji se je največ zadržal pri paroli zbora »PROIZVODNOST, DELITEV PO DELU IN SAMOUPRAVNI ODNOSI — CILJI PRIZADEVANJ SINDIKATOV« navzoči gost, republiški poslanec in sindikalni funkcionar Jože Globačnik.

Iz diskusije glede proizvodnosti si je zapisalo največ delegatov predvsem misli Jožeta Globačnika o nagrajevanju ljudi po delu, o interesu zaposlenih za dvig proizvodnje, o različnem osebnem dohodku in o raznih oblikah škodovanja prizadevanjem, da bi dosegli marljivi ljudje ob večjem interesu za delo boljše uspehe in tudi primeren osebni dohodek.

V zadnjem času se vedno več sliši o novatorstvu v zvezi s proizvodnjo in o smislu za razvijanje novatorstva po delovnih skupnostih, o priznavanju uspehov novatorjem in o odkritem razpravljanju o višjih osebnih dohodkih tistih prizadevnih članov kolektivov, ki se ne sramujejo marljivega prizadevanja, pa tudi ne debat o tem, zakaj toliko in toliko zaslužijo.

Skrb za novatorstvo ni samo naša skrb, temveč je skrb vseh podjetij v svetu, ne glede na družbeno ureditev, ker daje novatorstvo, ki je vsestransko preučeno in dokazano, največ možnosti za uveljavitev najboljših izkušenj vestnih in strokovno sposobnih ter prizadevnih delavcev, ki teh ne skrivajo, temveč jih uveljavljajo v svojih podjetjih, kar tudi vpliva na njihove osebne dohodke. Pri nas smo problem in prednosti novatorstva precej zanemarili. Sedaj, ob pogojih gospodarske reforme, pa smo skoraj prisiljeni več razmišljati o ljudeh, ki so že doslej mnogo storili za izboljšanje delovnih postopkov v podjetjih, o ljudeh, ki so zahtevali razne izboljšave pri delu, pa niso bile upoštevamo, ter o mladih ljudeh, ki so pripravljeni mnogo storiti za izboljšavo dela, če jim bomo za to le dali možnosti in priložnost ter če bomo to tudi upoštevali pri njihovem razvoju in napredovanju.

Že doslej se je dogajalo, da smo dušili v kolektivih razpravo o tem, koliko zasluži ta ali drugi strokovnjak iznad prejemkov njegovih povprečnih sodelavcev, nismo pa se potrudili ugotoviti in pojasniti, kakšne izredne koristi ima od njegovega strokovnega novatorskega dela kolektiv. Včasih je neprijetno in nerodno govoriti o višjih osebnih dohodkih nekaterih ljudi v podjetjih, kar pa ne sme in ne more biti, če smo ljudem tudi odkrito povedali, zakaj mu je višji osebni dohodek priznan. Izredno prizadevnih ljudi ne moremo ovirati pri njihovem delu v smeri raznih koristnih novatorstev, zlasti ko smo se o nekaterih že prepričali, da so nam potrebna in v blaginjo proizvodnje potjetja. Ponekod v podjetjih pričakujejo posebne uspehe samo od šolanih in visokoko kvalificiranih kadrov in so pri tem včasih razočarani, ne priznamo pa tudi dragocenih izkušenj dolgoletnih praktikov, pač pa jih obratno celo večkrat podcenjujemo, namesto da bi jih izpodbujali pri prizadevanju za čimboljši uspeh podjetja. Ne zadošča samo govorjenje o pametnem in boljšem delu, temveč moramo iskati oblike, da bodo delovni ljudje zainteresirani za več in boljše delo, da bodo dobili za to moralno in tudi materialno zadoščenje v nasprotju z ostalimi, ki si preveč ne prizadevajo, da bi koristili s svojim delom podjetju in celotni skupnosti. Pravilno ravnanje z mladimi, izšolanimi ljudmi, ko pridejo iz šol v podjetje, je predpogoj, da se bodo čutili navezani na podjetje in na kolektiv, sicer ni čudno, če se njihovo navdušenje za delo v tem ali drugem kolektivu ohladi in si pomagajo kaj kmalu drugam na delo in za drugačnim zaslužkom.

Komisija za sklepe, prošnje in pritožbe na zboru

Ravno poudarek v paroli na samoupravne odnose dovolj zgovorno pove, da bi morali v samoupravnih odnosih najti vse, kar človeka na delovnem mestu izpodbuja, mu vzbuja nove zamisli, ga sili k vestnemu delu in ga odvrača od tega, da bi delal ob velikem odstotku izmečkov izdelkov. Imeti posluh za vse koristne predloge za izboljšanje dela in čas v samoupravnih organih, za pravilno ocenitev vseh koristnih prizadevanj, pomeni tudi podpirati interes delovnega človeka za izboljšanje proizvodnje, za pravilnejšo delitev po delu in za pravilno delo samoupravnih organov. Vse drugo je v nasprotju z našo stvarnostjo, je v škodo našemu gospodarstvu in času, ki ga izgubljamo s slabim delom, namedomači in inozemski trg, da bi razumeli namen nove gospodarske reforme in bi si ga prizadevali tudi doseči.

Misli iz razprave gosta Jožeta Globačnika so podprli tudi ostali diskutanti, delegati in gostje, čeprav so razpravljali s stališča dela v proizvodnji, v kmetijstvu, v kulturi in prosveti, v zdravstvu ali socialnem varstvu. Na vseh teh področjih imamo prizadevne ljudi, ki mnogo storijo za koristi kolektivov in celotne skupnosti, pa sčasoma popustijo, ker se prepričajo, da povsod ne nagrajujemo po delu, temveč tudi po neopravičljivih kriterijih. Namen gospodarske reforme je odpraviti vse, kar jemlje našim delovnim ljudem interes za delo, zlasti pa za boljše delo, za kvalitetne izdelke, za varčevanje z materialom in časom, za upoštevanje dragocenih delavnih izkušenj in novih odkritij novatorjev.

Po večjem delu razprave so mogli dobiti vsi navzoči vtis, da se vsakdo v dvorani strinja z mislimi diskutantov, pa tudi vtis, da bo vsakdo odnesel vsaj del vsega, kar je slišal na zboru, med svoj kolektiv, na svoje delovne mesto, kjer bo z delom dokazal, da se s temi mislimi ne samo strinja, temveč jih tudi uresničuje.

vj.

Organizacija in problemi ormoške zdravstvene službe

Zdravstveni dom Ormož je že deveto leto samostojni zavod. Njegova osnovna naloga je zdravstvena pomoč in izvrševanje kurativnih in preventivnih zdravstvenih storitev na območju občine Ormož. Zavod opravlja zdravstvene storitve tudi prebivalcem iz območja sosedne Hrvatske.

Zavod je organiziran po načelih družbenega in delavskega upravljanja. Najvišji organ zavoda je zbor delovne skupnosti, ki predlaga in izvoli svet zavoda. Svet ima 15 članov in od teh so trije zastopniki družbene skupnosti. Upravni odbor zavoda šteje 7 članov.

Lani je živelo na območju občine Ormož 19.208 prebivalcev, od teh pa je bilo 10.228 aktivnih zavarovancev z družinskimi člani, 8.012 kmetijskih zavarovancev z družinskimi člani, 900 upokojencev s člani, 124 socialnih podpirancev z družinskimi člani, 778 občanov pa ni bilo zavarovanih.

Zdravstveni dom izvršuje svojo dejavnost v poslovnih enotah. Protituberkulozni dispanzer dela dvakrat tedensko, dispanzer za otroke s posvetovalnico pa dvakrat mesečno v Ormožu, pri Miklavžu, v Ivanjkovcih, v Podgorcih, pri Tomažu in na Kogu. Poslovne enote so tudi dispanzer za žene, šolski dispanzer, antivenerični dispanzer, higienska postaja in splošne ambulante. V Ormožu so tri splošne ambulante, pri Miklavžu in pri Tomažu je ordinacija dvakrat tedensko, v Ivanjkovcih pa zdravnik dela trikrat na teden. Samostojni poslovni enoti sta tudi diagnostični laboratorij in babiška služba. Zdravstveno ambulantno Središče pa sestavljajo splošna ambulanta, posvetovalnica za otroke, dispanzer za žene in splošna ambulanta na Kogu.

Zobne ambulante so v Ormožu, v Središču, pri Miklavžu in v Podgorcih.

Vse zunanje ordinacije kakor tudi posvetovalnice oskrbuje centralna zdravstvena služba iz Ormoža. Zdravstvena postaja Središče ima stalnega zdravnika.

Zdravstveni dom uporablja za svoje delo staro stavbo v Ormožu, v kateri so zobozdravstvena služba z laboratorijem, otroški in šolski dispanzer ter dispanzer za žene in uprava Zdravstvenega doma. Protituberkulozni dispanzer z najnujnejšimi prostori ima ločene prostore od ostalih služb, medtem ko so splošne ambulante z ostalimi notranjimi službami v novem paviljonu, ki je bil lani zgrajen, opremljen in predan namenu.

Zunanje ambulante Središče, Miklavž in Tomaž imajo svoje prostore v stavbah, ki so bile lani dodeljene Zdravstvenemu domu. Zgradba na Kogu, v kateri je pomožna ambulanta, je last splošnega ljudskega premoženja, ambulantni prostori v Ivanjkovcih pa Kmetijske zadruge Ormož. Konec letošnjega leta bo ta ambulanta premeščena v nove prostore, ki bodo funkcionalno primernejši.

Prostori ambulant Središče in Miklavž so bili že preurejeni, stavbe popravljene. To pa še ni urejeno pri Tomažu in na Kogu, kjer predstavljajo neurejene sanitarije pereči problem.

V Zdravstvenem domu je bilo lani 43 zaposlenih, medtem ko se je povečalo to število na 47 v letošnjem prvem polletju.

V občini je zaposlenih osem zdravnikov in zobozdravnikov, z visokošolsko izobrazbo pa bi jih po sistemizaciji potrebovali 12. S srednješolsko izobrazbo je v Zdravstvenem domu sistemiziranih 28 delovnih mest, zasedenih pa 8. Glede na strokovno izobrazbo po sistemizaciji delovnih mest in dejansko zasedbo so velika nesorazmerja predvsem pri zaposlenih s srednjo in nižjo šolsko izobrazbo. Svoječasno je nižja izobrazba zadostovala za nekatera delovna mesta, kot so babice in bolničarke, medtem pa je razvoj zdravstvene službe napredoval in tudi za bolničarke in babice se zahteva več strokovnega znanja.

Zdravstveni dom rešuje kadrovski problem s tem, da zaposlenim omogoča obiskovati večerne šole in tečaje. Zdravstveni dom si prizadeva, da bi si sleherni zaposleni pridobil manjkajočo šolsko izobrazbo. S popolnejšim strokovnim znanjem bo moč še kakovostneje opravljati razna dela v zdravstveni službi.

Zdravstveni dom posluje na podlagi programa in finančnega načrta. Glavni vir dohodkov mu je Komunalni zavod za socialno zavarovanje Ptuj, s katerim ima ZD sklenjeno pogodbo.

Zobozdravstvene storitve plačuje Komunalni zavod za socialno zavarovanje Ptuj za zavarovance po ceniku.

Čeprav je zaključil Zdravstveni dom svoje poslovanje lani in letošnje prvo polletje ugodno, čakajo kolektiv v prihodnjem letu nove težave. Za zobno in splošno ambulanto v Ivanjkovcih bo treba nabaviti manjkajočo opremo in instrumentarij. Urediti in opremiti bo treba tudi ambulanto na Kogu in funkcionalno preurediti in popraviti stavbo pri Tomažu.

Nadalje bo moral zavod posvetiti vso skrb zasedbi sistemiziranih delovnih mest s strokovnimi kadri. Okrepiti bo treba preventivno službo Zdravstvenega doma, organizirati predavanja in širiti zdravstveno prosveto med prebivalstvom. Bolezni je treba v kali zatirati ali pa vsaj preprečiti njih širjenje. S tem ne bomo samo olajšali dela in razbremenili kurativne dejavnosti, ampak dosegli smoter, ki je za naše gospodarstvo odločilnega pomena.

D. R.

Krajevni praznik na Kogu

Prebivalci Koga in bližnje okolice vsako leto praznujejo svoj krajevni praznik. Za njih je 27. december svečan dan. Pred 24 leti, 27. decembra, je bil ustreljen v mariborskih zaporih narodni heroj Jože Kerenčič. Kot profesor in zaveden ter napreden Slovenec je spoznal v zgodnji mladosti krivico, ki se je dogajala slovenskemu ljudstvu. Bil je organizator OF.

Letošnji krajevni praznik na Kogu je bil 26. decembra. Proslava je bila v prostorih osnovne šole pred spomenikom Jožeta Kerenčiča in spominsko ploščo ostalih borcev s Koga. Proslava je bila skrbno pripravljena. Uvodne besede je imel predsednik tamkajšnje krajevne organizacije ZB. Na proslavi je govoril Martin Čurin o pomenu in važnosti praznika, o razvoju kraja v preteklih 20 letih in o nalogah, ki jih čakajo v prihodnosti.

Po govoru je bil krajši kulturni program, ki so ga pripravili učenci osnovne šole Kog. Nastopili so tudi pevci in recitatorji. Po proslavi je izvedla dramo mladinska gledališka skupina. Obisk na proslavi je bil množičen, zlasti pa na gledališki predstavi. Po proslavi in predstavi je bilo splošno ljudsko veselje s plesom.

Proslave krajevnega praznika sta se udeležila tudi predsednik občinske skupščine Ormož, Franc Novak, in predsednik občinskega odbora SZDL, Vlado Ožbolt.

D. R.

Varstvu mladine 1966. vso pozornost

Tovarna avtoopreme (TAP) Ptuj

Vsem prebivalcem iz ptujske občine in iz občin v naši domovini, ki poznajo in cenijo naše izdelke, želimo prijetno praznovanje novoletnih praznikov in srečno novo leto 1966.

V bodoče si bomo še bolj kot doslej prizadevali, da bodo odstranjene vse težave v proizvodnji in upravljanju in da bomo dosegli nadaljnje uspehe, ki bodo enako kot večina dosedanjih uspehov dostojni našega velikega kolektiva.

• PETOVIA •

živilska industrija Ptuj

Vsem prebivalcem z našega poslovnega območja želimo prijetno praznovanje novoletnih praznikov in srečno ter uspehov polno 1966. leto.

Z likerji, aperitivi, naravnimi žganji, umetnimi žganji, desertnimi vini,
z naravnimi brezalkoholnimi pijačami,
s povrtnino in z ostalim zalagamo cenjene stranke na našem obsežnem poslovnem območju,
ki cenijo naše solidno poslovanje in zmerne cene.

Avtobusno podjetje Maribor

Poslovalnica Ptuj

*

Vsem prebivalcem z našega poslovnega območja, zlasti pa vsem letošnjim potnikom na vseh naših krajših in daljših progah ter vsem bodočim potnikom z vozili našega podjetja želimo v novem letu 1966 mnogo uspehov in osebne sreče.

o

Bolnišnica

»Dr. Jožeta Potrča« - PTUJ

Vsem prebivalcem z našega zdravstvenega območja želimo srečno in zdravja polno novo leto 1966 in jim obenem zagotavljamo,
da si bomo pri vsakem posamezniku,
ki nam bo tudi v bodoče zaupal svoje zdravljenje,
zelo prizadevali, da bi se lahko čimprej vrnil domov čil in zdrav.

DELOVNA SKUPNOST

PIVO-SLATINA

ORMOŽ

želi vsem poslovnim partnerjem, občanom in vsemu delovnemu ljudstvu srečno in uspeha polno novo leto 1966.

Komunalna banka Ptuj

(Bodoča komercialna banka)

Vsem cenjenim prebivalcem z našega poslovnega območja,
zlasti pa našim vlagateljem in komitentom
želimo tudi v novem 1966. letu
mnogo vsestranskih uspehov.

Obenem želimo vsem prijetno praznovanje novoletnih praznikov.

GRADBENO PODJETJE

• GRADNJE •

PTUJ

Prijetno praznovanje novoletnih praznikov
in srečno ter uspehov polno novo leto 1966
želimo vsem cenjenim investitorjem, dobaviteljem
in koristnikom naših gradbenih storitev
ter obenem zagotavljamo,
da si bomo prizadevali, da bodo tudi v bodoče vsi
z našim delom zadovoljni.

PROJEKTIVNI BIRO PTUJ

Srečno in uspehov polno novo leto 1966 želimo vsem
dosedanjim in bodočim investitorjem
na našem poslovnem območju,
ki smo jim že ali pa šele bomo izdelali projekte
za visoke in nizke gradnje, adaptacije in obnove.

DELOVNA SKUPNOST
TRGOVSKEGA PODJETJA

ZARJA

ORMOŽ

čestita vsem občanom, delovnim kolektivom,
poslovnim partnerjem in vsemu delovnemu ljudstvu
srečno in uspeha polno novo leto 1966
ter priporoča v bodoče ceneno in kakovostno blago.

PRIDITE,
HITRO IN SOLIDNO BOSTE POSTREŽENI!
USTREGLI BOMO VAŠIM ŽELJAM IN OKUSU!

Delovna skupnost

BOLNIŠNICE za pljučno tuberkulozo

ORMOŽ

želi vsem delovnim ljudem v domovini
srečno novo leto 1966
in zagotavlja najboljšo skrb in nego ter zdravljenje
z najsodobnejšimi pripomočki in zdravili.

Zaključek šole za starše v Rogoznici

Rogoznica je prijazen kraj v neposredni bližini Ptuja. V tem kraju živijo prijetni, razgibani ljudje. Z lastnimi močmi in sredstvi so si zgradili zadružni dom, ki jim danes služi kot dom kulture. Gledališke predstave, ki jih prireja zlasti mladina tega kraja in sosednjih vasi, slovijo po svoji kvaliteti in napredni vsebini, znane pa so tudi druge prireditve in proslave, s katerimi prireditelji privabljajo ljudstvo, da se vključuje v naše kulturno-prosvetno, politično in gospodarsko ter družbeno dogajanje sploh.

Delavska univerza je ustanovila v svoji novi delovni sezoni tudi v Rogoznici Šolo za starše I. stopnje. V to šolo so se vključile poleg Rogoznice še vasi Zabjak, Kicar in Nova vas. Udeleženci so poslušali deset predavanj iz zdravstva in vzgoje predšolskih otrok in otrok obvezne osnovne šole. 21. decembra pa je bilo enajsto, zaključno predavanje.

Izobraževalni center v Rogoznici s tovarišem Žitnikom na čelu se je zelo trudil, da bi privabil k predavanjem čim več poslušalcev, vendar odziv ni bil tako velik, kot smo pričakovali. Število stalnih, najbolj zvestih poslušalcev se je sukalo okoli 20. Razveseljivo je dejstvo, da so bile med poslušalkami morda najzvestejše ravno one iz Kicarja in Zabjaka, za kar jim izrekam še posebno priznanje.

Ob tej priliki bi rad poudaril, da bi bilo vendarle potrebno čimprej izkoreniniti zastarelo in napačno mnenje, da se naj bavijo z vzgajanjem otrok le ženske, moški pa se naj ukvarjajo z drugimi zadevami. Naše mnenje pa je, da sta za vzgojo otrok enako dolžna skrbeti tako mati in oče, s čimer dosežemo ravnovesje, ki je v prirodi nekam samo po sebi razumljivo.

Pedagogi in psihologi so dokazali, da sta za vzgojo otroka potrebna oba starša. Če manjka eden ali drugi, nastajajo v vzgoji vrzeli, pomanjkljivosti, ki spremljajo človeka vse življenje v negativnem smislu. Žal je bilo tudi v Šoli za starše v Rogoznici zelo malo očetov; matere so bile v večini.

Na zaključnem posvetovanju je bilo zelo živahno. Priznati moram, da smo bili navzoči predavatelji z razgibano razpravo o vzgojnih problemih zelo zadovoljni. Diskusija se je razvila o enakopravnosti med moškim in žensko in v zvezi s tem o nezakonski materi in otroku, o vzgajanju otrok v predšolski dobi, o telesni kazni, o odnosu do knjige in še nekaterih drugih vprašanjih. Izkazalo se je, da imajo starši v glavnem zdrave misli o vzgajanju otrok, vendar pa so tudi mnoge nejasnosti, ki naj jih razčistijo predavanja, zlasti pa diskusija po njih. Zato menim, da je delo Delavske univerze v tej smeri prepotrebno.

Vsi udeleženci so obljubili, da se bodo v prihodnji sezoni udeleževali predavanj Šole za starše II. stopnje in poskrbeli, da bo poslušalcev več kot letos, predvsem pa očetov.

SEPEC KAREL
vodja poljudno znanstvenega sektorja Delavske univerze

Komunisti ormoškega območja o aktualnih vprašanjih

NA LETOŠNJIH KONFERENCAH OO ZK NA ORMOŠKEM OBMOČJU SO OBRAVNAVALI NAGRAJEVANJE PO UČINKU, POVEČANJE PRODUKTIVNOSTI, IZKORIŠČANJE NOTRANJIH REZERV IN KADROVSKA VPRAŠANJA.

Konference OO ZK so na območju občine v glavnem končane. Bile so bolje pripravljene kot lani, udeležba pa je bila množična. Na konferencah so razpravljali o notranjih problemih v delovnih organizacijah, o proizvodnji, nagrajevanju in delitvi osebnih dohodkov, produktivnosti dela, izkoriščanju notranjih rezerv, kadrovskih vprašanjih in drugem. Do izraza je prišla težnja, naj bodo osebni dohodki strokovnjakov odvisni od učinka njihovega dela, od njihovega prizadevanja in uspeha na delovnem mestu. Nekateri prejemajo osebne dohodke v režiji, ne glede na učinek njihovega dela, prizadevanje in uspeh na delovnem mestu. Strokovni kader je treba zainteresirati za delo v proizvodnji. Pri strokovnjakih je treba vzbuditi popolnejši interes za večjo in kvalitetnejšo proizvodnjo. Produktivnost dela, ki je najrealnejše merilo za nagrajevanje, mora biti osnova osebnega dohodka. Vsaka druga delitev osebnega dohodka je destimulativna, neugodno vpliva na delavčevo razpoloženje in zaposleni nima interesa povečevati produktivnosti.

Komunisti so se na konferencah OO zavzeli za odpravljanje nepotrebnih administrativnih mest. Dejali so, da je vedno še preveč administracije, ki bremeni neposredno proizvodnjo in slehernega proizvajalca. Glede planiranja so menili, da naj bi bili plani čimbolj realni in konkretni, da bi ne bilo treba med letom delati rebalansov, kot doslej. Na vseh konferencah so se komunisti zavzeli, da bi se naj samoupravni organi razvili v dejanske upravljalce. Odpraviti je treba vplive raznih služb in vodilnih ljudi na samoupravne organe. Upravljalci so sposobni samostojno odločati o proizvodnji in s podjetjem dobro gospodariti.

Samoupravna pravica naj bo resnična pravica slehernega proizvajalca, je v razgovoru povedal politični sekretar občinskega komiteja ZK Ormož Drago Pintarič. Samoupravni organi morajo biti bolj odločni in naj ostro kritizirajo vse slabosti, napake in pomanjkljivosti vodilnih delavcev, ki so njim za svoje delo v celoti odgovorni.

Na mnogih konferencah OO ZK so komunisti ugotovili, da je nizka idejnost nekaterih članov ZK vzrok minimalnega vpliva na množice. Zato bi se naj idejno bolj izobraževali in usposabljali za aktivno delo.

Januarja prihodnjega leta bo pričela delovati večerna politična šola v Ormožu in v ostalih krajevnih centrih na območju občine, ki bo imela 11 oddelkov. Seminarski tip šole bo slušateljem nudil ustrezno znanje iz gospodarstva in družbenopolitičnega življenja. V trimesečni šoli se bodo slušatelji seznanili z najaktualnejšimi problemi in nalogami iz industrije, kmetijstva, gradbeništva in družbenih služb.

Na konferencah OO ZK so bili komunisti opozorjeni na to, da so bili nekateri izmed njih v zadnjem času premalo aktivni. Njihova neaktivnost se je odražala v tem, da so dopuščali, da so se stihijsko reševali nekateri pereči problemi in da sami niso imeli zadostnega vpliva na reševanje in odpravljanje slabosti ter problemov. OO ZK so tudi vodile blago politiko do nekaterih vodilnih delavcev v gospodarskih in negospodarskih dejavnostih. Dopuščali so, da so reševali nekateri vodilni člani delovnih organizacij probleme po svoje. Takšno »reševanje« in samovoljno odločanje vodilnih večkrat ni bilo v skladu s širšimi družbenimi interesi, niti v interesu delovne organizacije.

Na konferencah OO ZK je tudi obveljalo mnenje, da je treba imeti več posluha za strokovno izobraževanje. Strokovnost postaja vedno bolj cenjena in iskana. Samo strokovno usposobljeni in politično dorasli proizvajalci so tudi lahko dobri upravljalci in gospodarji.

Konference so sprejele tudi svoje programe dela, ki zajemajo najaktualnejše probleme in naloge ZK v občini. Sprejeti programi dela OO ZK se bistveno razlikujejo od dosedanjih v tem, da so bolj konkretni in izvirni.

Komunisti se morajo bolj aktivno vključevati v samoupravni mehanizem in se zavzemati za čim bolj demokratično odločanje. Na konferencah so v razpravah sodelovali tudi nečlani ZK.

Najboljša konferenca je bila v tovarni »Jože Kerenčič« in v osnovni šoli Ormož, dobro pripravljena pa tudi v upravi Kmetijske zadruge.

Delavska univerza Ptuj

Predavanja v izobraževalnih centrih SZDL

3. januarja 1966 — **PTUJ** — Tribuna mladih v šoli za življenje na ekonomski srednji šoli. **NARAPLJE** — Družina, otrok in šola (Angelca Žiberna).

4. januarja 1966 — **GORIŠNICA** — Kaj vemo o potresih in kaj bi morali vedeti o njih (Jože Vratič). **PODLEHNIK** — Zaščitna sredstva v rastlinski proizvodnji (inž. Aleksander Kravos). **NARAPLJE** — Vzgoja mladega človeka k samostojnosti (Kristina Šepec). **PTUJ** — Zdravstveni problemi šolskega otroka (Marija Klasinc) v šoli za starše Toneta Žnidariča.

5. januarja 1966 — **HAJDINA** — Poplave tudi naši občini ne prizanašajo (Jože Vratič). **LOVRENC** — Gnojenje zemlje (Matko Zemljič). **SELA** — Zaščitna sredstva v rastlinski proizvodnji.

6. januarja 1966 — **NARAPLJE** — Naš otrok ni več otrok (Rudolf Čeh).

7. januarja 1966 — **MARKOVCI** — Zaščitna sredstva v rastlinski proizvodnji (inž. Egon Zorec). **PTUJ** — Zrelost za zakon in izbira zakonskega tovariša (Kristina Šepec) v šoli za življenje na Gimnaziji. **PTUJ** — Zdravstveni problemi šolskega otroka (Marija Klasinc) v šoli za starše Ivana Spolenjaka. **NARAPLJE** — Naš otrok ni več otrok (Rudolf Čeh).

Zinka:

Čas – večni orač

Staro leto, kam hitiš,
mudi se ti od nas?
Meni za spomin pustiš
le razoran obraz!

Ostani, kličem za teboj,
pomudi se še malo;
saj novo leto bo v obraz
brazd novih zaoralo.

Počakaj, prosim te, ta čas,
da končam načrte svoje;
a leto kar naprej hiti,
ne sliši prošnje moje.

V upu nesrečnik mnog živi,
goji mnoge želje,
a čas, večni ta orač,
spet nova polja orje.

Naročajte Tednik

V Središču gradijo novo šolo

Letošnjo jesen je pričelo graditi gradbeno podjetje Ograd iz Ormoža v Središču novo šolo. Gradnja hitro napreduje, čeprav imajo graditelji precej težav zaradi nestalnega vremena. Pričakujemo, da bo pouk v prihodnjem šolskem letu v novi šoli. To se je graditelj s pogodbo tudi obvezal. Nova zgradba bo dozidana k obstoječi šoli in bo veljala 177,500.000 dinarjev, oprema pa 32,500.000 tisoč dinarjev.

Z zgraditvijo nove šole bo povečan šolski prostor za 10 učilnic, kabinet, zbornico, pisarno in druge potrebne šolske prostore.

Nova šola bo za prebivalstvo precejšnjega pomena. Dosedanja zgradba je neprimerna za sodoben pouk in ker ima premalo prostorov, je pouk v dveh izmenah.

Šola v Središču je bila ustanovljena 1660. leta. Obstoječa šolska zgradba pa je bila zgrajena 1891. leta.

Iz tisočletne zgodovine Ptuja

18

Slovenske trobojnice plapolajo . . .

Poleti 1848 je tudi Ptuj doživel »vdor« Slovencev, kakor se je to zgodilo 60 let pozneje, leta 1908.

Pri Sv. Rupertu v Slovenskih goricah (danes Voličina) so 6. avgusta obhajali primicijo (novo mašo). Vse je bilo okrašeno s slovenskimi zastavami, nad vhod v šotor se je bleščal napis »Bog živi vse slovenske brate Štajerce, Kranjce, Korošce ino Primorce! Bog živi vse Slavjane!« Zbrano množico je zajelo pravo domoljubno veselje in narodno navdušenje, primicija je prerasla v pravo slovensko narodno slavje.

V Ptuju . . .

Od tu se je naslednjega dne napotilo nad dvajset dijakov in visokošolcev proti Destern.ku, da bi tam na visokem hribu Ostrovec, od koder je na široko prekrasen, razgled, slovensko zastavo razvili.

Spotoma pa si premislijo in sklenejo z zastavo oditi v Ptuj, da bi pozdravili spoštovanega rodoljuba Davorina Trstenjaka. Tega pa na njihovo žalost ni bilo doma. Nekdo, ki se je tega pohoda sam udeležil, je opisal doživljaje v Ptuju tako-le:

»Od tod se dijaki vzdignejo in v vojaškem redu tiho po celem mestu marširajo. Stražar domačega regimenta jih lepo po vojaško pozdravi. Nadalje so srečali trumo vojakov istega regimenta, ki jih je z veselim »živijo« pozdravila. Narodni stražari (narodna garda) pa so se na vso naglost zbirali in pogovarjali, kako bi te nevarne dijake (razen treh so bili vsi neoboroženi) iz mesta spravili.

Kadar so do narodnega (ljudskega) vrta že zunaj mesta prišli, jih srečajo narodni stražari in velika truma mestjanov. Zaprašajo hitro šolce, kdo jim je dopustil s temi prepovedanimi slavjanskimi barvami v nemško mesto priti; jedan imenitnejših stražarov (ime čem zamolčati) je tudi rekel: ‚Jaz sem Slovenec, pa nečem Slovenec biti.'

Studenti so odnesli bandero na namenjen kraj (Ostrovec), kjer se je s prekrasno slovesnostjo razvila.«

Ptujska narodna garda je kakor povsod drugod imela predvsem nalogo, da vzdržuje red in mir in varuje premoženje in življenje meščanov pred nevarnostjo revolucije. Sestavljali so jo nemško usmerjeni meščani, uradniki in višji izobraženci. Zato je imela seveda popolnoma nemški značaj. Na rednih vojaških vajah se je pripravljala za svoje vojaške naloge, na nočnih patruljah je varovala prestrašene Ptujčane, ki so jih vznemirila poročila o kmečkih nemirih pri Veliki Nedelji, Ormožu, v Ljutomeru in v Halozah.

V dneh oktobrske revolucije na Dunaju je prišlo v Ptuj več odposlancev, ki so skušali pridobiti narodno gardo za pomoč, vendar brez uspeha. Nemško meščanstvo je bilo že obrnilo hrbet revolucionarnim idejam in vzpostavljalo zvezo s fevdalno reakcijo in dvorom.

V Ormožu . . .

V letu 1848 so se pojavila močna narodnostna nasprotja tudi v Ormožu. To mestece s svojim maloštevilnim nemškim in nemško usmerjenim meščanstvom slovenskega porekla je imelo zaradi bližine ogrsko-hrvatske meje leta 1848 še prav posebno pomembnost. Pa tudi Slovenci v Ormožu in okolici so bili zelo razgibani. Svojo narodno prebujenost so hoteli manifestirati s posebno slovesnostjo v mestu samem, kjer so nameravali na cerkveni stolp razobesiti slovensko zastavo.

Občina (magistrat), ki je bila v nemških rokah, je zvedela za te priprave in je skušala manifestacijo onemogočiti. O tem dogodku so ohranjeni originalni dopisi med ormoškim magistratom in okrajno gosposko (Bezirksobrigkeit), ki je bila tedaj politična oblast prve stopnje.

Magistrat opozarja v dolgoveznem dopisu na nevarne posledice »demonstracije«, kakor imenuje nameravano slavnost, ki naj bi obsegala svečan sprevod po mestu s slovensko (ilirsko) zastavo, izobešenje zastave na cerkvenem stolpu in popoldne veselico v gostilni pri Kroni. Obenem skuša magistrat prepričati okrajno gosposko, da bi pojav »narodnega simbola« v bližini ogrske meje lahko imel za mesto usodne posledice; veselica sama pa bi spričo precejšnje vznemirjenosti in napetosti med prebivalstvom lahko nudila priložnost za spopade.

Okrajna gosposka poudarja v svojem odgovoru, da ima vedno pred očmi skrb za ohranitev reda in miru na svojem področju in da je že obveščena o nameravanem slavju Slovencev (»der slawischen Nationalität«) ter je vse razen veselice prepovedala. Med razlogi navaja isto kot prej magistrat, dostavlja pa še, naj bi magistrat pomirjevalno vplival na one me-

Lepotični nasadi naj ne bodo žrtve škodoželjnežev

V izobraževalnih centrih SZDL v preteklem tednu

Čeprav se srečujemo z vedno večjimi problemi v Ptuju, šole za starše niso zadovoljivo obiskane. Čeprav je bila obveščenost dovolj široka in so pri njej sodelovali tako prosvetni delavci kot tudi šolarji, vendar doslej obisk v organiziranih oblikah ni bil še zdaleč zadovoljiv. Verjetno odvrača marsikdaj zgled nekaterih, morda preveč samozavestnih staršev, še druge od udeležbe. Starši, ki obiskujejo zanje prirejene oblike izobraževanja, so mnenja, da jim te oblike dajo marsikaj koristnega. Zlasti razgovori, ki sledijo krajšim predavanjem, prinašajo marsikaj, razčiščujejo marsikatero vprašanje. V Ptuju je čutiti, da je še vedno razširjeno mnenje, da je vzgoja otrok izključna zadeva žena, mater, saj k dosedanjim predavanjem in razpravam še ni bilo nobenega očeta. Šole za starše skušajo v starših razvijati spoznanje, da se njihova vzgojna prizadetost ne bi smela nanašati samo na lastne otroke, ampak tudi na druge, če hočemo uresničiti smoter naše družbe, ki je postavljen v smislu, da je vsa družba odgovorna za vzgojo otrok, nosilcev in tvorcev naše prihodnosti.

Mladina dobro ceni svoje šole za življenje, saj jih redno obiskuje. Tematika, ki jo prinašajo predavatelji v te šole, mladini navadno ni povsem neznana. Razprave pojasnjujejo, da se s tematiko navadno niso seznanili v šoli ali pri starših, ampak so se z njo seznanili priložnostno in največkrat samo z negativne strani. Mladina ugotavlja, da dobiva v šolah za življenje stvarnejše, pravilnejše in temeljitejše poglede na mnoga življenjska vprašanja.

Dobro obiskano je bilo kmetijsko predavanje v Juršincih. Udeležilo se ga je 60 poslušalcev. Izvajanjem obeh predavateljev so poslušalci z zanimanjem sledili. Živahna razprava je pokazala, da je bila tema aktualna, v zvezi z njo pa so udeleženci sprožili več vprašanj. Za organizacijo, ki jo moramo oceniti kot vzorno, imata v prvi vrsti zasluge tovariš Franc Kovačič, šolski upravitelj, in tovariš Janez Drevenšek, predsednik SZDL.

Tudi v Vitomarcih je bil obisk pri kmetijskem predavanju dober s 34 navzočimi. V živahni in resni razpravi so dobivali udeleženci zadovoljive odgovore od obeh predavateljev. Ob živahnem delu navzoči niso niti opazili, kdaj so potekle skoraj štiri ure.

Organizacija kmetijskega predavanja v Lovrencu to pot ni bila najboljša, verjetno pa to v bodoče ne bo več. Isto velja tudi za Videm in Polenšak.

Prijetna živahnost vlada v gospodinjsko-kuharskih tečajih in bo v kratkem končan tečaj obeh skupin v Ptuju in tečaj v Markovcih, začela pa se bosta tečaja v Trnovski vasi in v Juršincih.

40 aktivnih sindikalnih političnih delavcev

Na IX. občnem zboru Zveze sindikatov občine Ptuj 18. decembra 1966 so bili izvoljeni sledeči člani plenuma Občinskega sindikalnega sveta Ptuj, in sicer:

ČLANI PLENUMA OBČINSKEGA SINDGIKALNEGA SVETA PTUJ

Feliks **Bagar**, Obč. SS Ptuj; Dragica **Began**, Panonija Ptuj; Janko **Bohak**, Tovarna volnenih izdelkov Majšperk; Ivan **Bombek**, Pleskar Ptuj; Jana **Cenc**, Splošna bolnišnica Ptuj; Stanko **Čeh**, PTT Ptuj; Dragica **Čoh**, Haloški biser — Ptuj; Ivan **Čuček**, Vodna skupnost Drava-Mura Ptuj; Ignac **Golc**, Cestno podjetje Maribor-Ptuj; Herman **Gajzer**, Gradbeno podjetje Drava, Ptuj; Ivan **Granda**, Služba družbenega knjigovodstva Ptuj; Jožica **Hrašovec**, Osnovna šola Toneta Žnidariča, Ptuj; Ivan **Ivanuša**, Gradnje Ptuj; Franc **Klemenčič**, TGA Kidričevo; Jože **Križančič**, Kmetijski kombinat Ptuj; Janko **Kosi**, Elektrokovinar Ptuj; Ivanka **Krajnc**, Zavod Olge Meglič, Ptuj; Štefan **Kerš**, Podjetje za popravljanje in vzdrževanje JŽ, Ptuj; inž. Stanko **Korenjak**, KZ Jože Lacko, Ptuj; Milan **Krajnik**, Strojne delavnice Ptuj; Stanko **Lepej**, Tiskarna Ptuj; Danilo **Masten**, Strojne delavnice Ptuj; dr. Ante **Mileta**, Zdravstveni dom Ptuj; Franc **Majcen** TAP Ptuj, Marica **Novak**, TVI Majšperk; Simon **Pešec**, TGA Kidričevo; Marija **Pece**, Petovia Ptuj; Ivanka **Planinšek**, Delta Ptuj; Franc **Stiplovšek**, Občinsko sodišče Ptuj; Marija **Svetelšek**, ESŠ Ptuj; inž. Branko **Voljč**, KK Ptuj; Ivan **Vauda**, »Vinko Reš« Ptuj; Tončka **Zajšek**, KK — Ptuj, obrat Kidričevo.

NADZORNI ODBOR OBČINSKEGA SINDIKALNEGA SVETA PTUJ

Jože **Belšak**, KB Ptuj; Vlado **Cimerman**, Les — Ptuj; Lojze **Čuček**, PTT promet Maribor, podružnica Ptuj; Anton **Kekec**, KK Ptuj; inž. Milan **Knježevič**, GG Maribor, obrat Ptuj; Franc **Lukman**, Agro transport Ptuj; Janez **Petrovič**, Opekarna Žabjek, Janežovci.

V sredo, 29. decembra 1965, so bili povabljeni vsi člani novoizvoljenega plenuma Občinskega sindikalnega sveta Ptuj in nadzornega odbora na sejo sindikalnega aktiva v delavski klub »Franca Krambergerja« zaradi izvolitve 11-članskega predsedstva sindikalnega sveta Ptuj za mandatno dobo 1965-66.

Na prvi seji novoizvoljenega plenuma takoj po končanem zboru 18. decembra sta bila izvoljena, kot že v prejšnji številki »Tednika« omenjeno, za predsednika Simon Pešec in za tajnika Feliks Bagar, oba večletna aktivna sindikalna javna delavca.

J. V.

MNOŽIČEN OBISK AMBULANTE V JURŠINCIH

V ambulanti v Juršincih je vedno veliko bolnikov, ki prihajajo k tam ordinirajočim zdravnikom iskat pomoči za svoje zdravje. Zlasti je polna čakalnica v zimskem času. Ljudje prihajajo od blizu in daleč, npr. iz Vitomarc, Cerkvenjaka, Bučkovcev, in Polenšaka, če ne bi začeli pri obiskovalcih iz Juršincev in okolice, ki jih je največ.

Večkrat pridejo ljudje že ob 12. uri v čakalnico, da bi si čim prej zagotovili vrstni red, posebno če so daleč doma. Mnogi morajo v noči pešačiti po slabih in blatnih poteh. Zato jih je mnogo, ki želijo, da bi zdravnik kdaj pa kdaj ordiniral tudi dopoldne. Sicer so s tem težave, ker še vedno ni zadosti zdravnikov, da bi lahko vsi ordinirali le v dopoldanskem času.

Sedanji način dela v ordinaciji pa na drugi strani zelo ustreza zaposlenim, ker lahko po delu obiščejo zdravnika. V Juršincih si sicer zelo prizadevajo in si želijo, da bi čim prej imeli stalnega in tam stanujočega zdravnika, ki bi lahko ob vsaki nujni potrebi takoj pomagal.

Prišel je dedek Mraz

Že nekaj dni obiskuje v Ptuju otroke dedek Mraz. Letos nismo bili deležni njegovega sprevoda po mestu, vendar je obiskal vse otroke v varstvenih ustanovah, po terenih in v šolah.

V ponedeljek se je pogovarjal s cicibani v oddelkih ptujskega vrtca in jim prinesel kolektivna darila. V ponedeljek, torek in četrtek pa je vsako popoldne nastopal za predšolske otroke v Prešernovi ulici in jih obdaril. Vzgojiteljice vrtca pa so pripravile cicibanom izven ustanove kulturni program.

V nedeljo je bilo novoletno veselje v šoli Toneta Žnidariča, v šoli Franca Osojnika pa so organizirali novoletno praznovanje v okviru razrednih skupnosti. Učenci pa se bodo med seboj obdarovali.

V Kidričevem pa bodo organizirali tudi sprevod dedka Mraza, v vrtcu in v šoli pa pripravljajo otrokom tudi novoletno veselje.

Na vaseh bodo predšolski in šolski otroci imeli novoletne kulturne prireditve v osnovnih šolah.

Tudi letos bodo sindikalne podružnice v občini po stari navadi priredile obdarovanje otrok zaposlenih staršev. V Majšperku pa je tovarna Volnenka namenila sredstva za obdaritev vseh otrok, ne samo zaposlenih staršev, in tako omogočila tudi socialno ogroženim otrokom prijetno novoletno praznovanje.

Pisma uredništvu

Ptujski grajski hrib je treba zasaditi

Vsakdo, ki gre na grad, zlahka opazi, da je hrib obsojen na propast. Prvič so o tem vidni sledovi na južni strani, kjer vidimo med drevjem cele steze, ki so jih napravili otroci, ki se po tem hribčku igrajo, podijo, lomijo drevesca, veje in skratka uničujejo vse, kar bi moralo nemoteno rasti.

Vemo, da vlaga Komunalni zavod v Ptuju precej v ta hrib, da bi ga uredil, vendar je vse to zaman, ker otroci vse sproti uničijo. Tako so pred kratkim spulili precej sadik okrasnega grmičevja, ki so bile komaj letos spomladi zasajene. Ker na tem gričku ni več šib in lepih palic, so vdrli že na severno stran, na okrasno grmičevje majnika, ki vidno zginja.

Nekateri otroci so v tem pogledu res zelo nedisciplinirani.

Nadalje vidimo, da na hribu izumirajo in se zaporedoma sušijo borovci, smreke ipd. Sedaj sta na vrsti dva, ki ju bo treba podrezati. Dve smreki, ki sta krasili razglednice z gradom na južni strani, sta že podrti.

Ali napada te iglavce kakšna bolezen, ker iz leta v leto vse bolj hirajo in bo čez čas grajski hrib gol? To tem prej, ker novi nasadi ne uspevajo, saj vsak grmiček ali drevo sproti zlikovci uničijo, staro pa se suši. Edina, ki tu še najbolj uspevata in sta do neke mere varna pred škodljivci, sta star bezeg za grajsko restavracijo in akacija. Vse drugo propada in bo potrebno čim prej nekaj ukreniti v zaščito borne vegetacije, ki še obstaja. Dobro bi bilo po hribu, predvsem na severni strani spet zasaditi iglavce, na drugi strani pa akacije in drugo bodikavo drevje, ki bo varovalo hrib pred številnimi mladimi plezalci. Morda bi tudi breze uspevale na hriberku ter bi bilo dobro, če bi jih poskusili posaditi.

Na vsak način bo treba nekaj ukreniti, sicer bo nastala na strmem pobočju nevarnost večjih erozij, ki so pobočje deloma že načele.

Za obvarovanje nasadov in vsega pa bo moral Komunalni zavod večkrat napotiti na hrib nekoga, ki bo ostro ukrepal proti vsem nepridipravom, ki sedaj uničujejo vse po vrsti.

B. J.

stne prebivalce, ki »goje osebno nasprotstvo in so sovraštvo deloma sami povzročili in ga še razpihujejo«. Tudi se čudi glasovom, da bo za ta dan vkorakalo v Ormož vojaštvo, ne, da bi bila politična oblast o tem sploh obveščena.

Osebna nesoglasja med magistratom in okrajno gosposko, bližina ogrske meje in močno revolucionarno razgibano slovensko podeželje okrog Ormoža, vse to je pripomoglo, da se je velika narodna slavnost 16. septembra 1848 v Ormožu prav veličastno v vsem obsegu izvršila. Pisar ormoškega magistrata je dal duška svojemu velenemškemu razočaranju s tem, da je na rob dopisa okrajne gosposke dostavil: »Prepovedane demonstracije so se vendar izvršile v celotnem obsegu.«

Leto 1848 – neizpolnjeni upi, grenka razočaranja

Zahteve slovenskega narodnega gibanja na Slovenskem Štajerskem so bile vzbudile živahno akcijo podpisovanja prošenj za izvedbo tega programa, obenem pa rodile prve pojave narodnostnih trenj in nasprotstev med Slovenci, ki se začno prebujati kot političen narod, in med nemškim liberalnim meščanstvom naših mest in trgov, ki se zbira pod geslom zedinjene Nemčije in se navdušuje za združitev nemških delov Avstrije z ostalimi nemškimi deželami.

Ta nasprotstva so se pokazala tudi na zasedanju začasnega štajerskega deželnega zbora v Gradcu. Tu so bile postavljene zahteve, da se uvede slovenščina v urade. Slovenski deželni poslanec iz Radgone Jakob Kreft je stavil celo predlog, naj se Slovenci pridružijo takšni avstrijski deželi, »kjer se vse po slovensko opravlja, govori ino piše, kjer lehko vsi vse razumimo.« V tej zvezi je zahteval odcepitev štajerskih Slovencev od zgodovinske dežele Štajerske, kar se je zgodilo šele po prvi svetovni vojni leta 1918. Žal pa si mnogi tedanji zastopniki Slovencev v deželnem zboru niso bili na jasnem glede osnovnih zahtev slovenskega narodnega programa in so nekateri celo sami nasprotovali gornjemu predlogu. Nejasnost, nepripravljenost in nedozorelost ter nesamostojnost ljudi, ki so se nenadoma znašli pred nalogo, da zastopajo slovenski narod v revolucionarnem letu 1848, vse to je imelo za posledico, da program Zedinjene Slovenije ni našel doslednih in neuklonljivih borcev za njegovo uresničenje. Obrobni Slovenci na Primorskem, Koroškem in Štajerskem niso našli opore v osrednjem vodstvu slovenskega narodnega gibanja, ki ga je predstavljal Bleiweis s svojo konservativno strujo. Pretresljiv je v tej zvezi klic koroškega Slovenca v časopisu »Slovenija« dne 13. 7. 1849, kjer poziva Ljubljano, naj podpre borbo obrobnih Slovencev: »Slovencem gre za glavo! Ljubljana, srce Slovenije, ti pa spiš? Celo truplo je mrtvo, ako v srcu ni ognja, ni življenja! Oj, Ljubljana! Zjokati se nad tvojim molčanjem, nad tvojo nesrečo! Tirjaj vsaj ilirsko kronovino, tirjaj jo krepko in hitro, da ne bo prepozno! Sloga, sreča in slava slovenskega naroda je tudi tvoja slava!«

Viharno leto 1848 ni izpolnilo upov, ki so jih gojili avstrijski narodi: nemško-madžarska revolucija je bila v krvi zadušena, ogroženi slovenski narodi v Avstriji se v strahu pred revolucijo in velenemškim zatiranjem pridružijo osovraženi fevdalni reakciji.

Po stoletnih borbah – ure sničenje programa iz leta 1848

V revolucionarnem letu 1848 postavljen prvi slovenski narodni program je v naslednjih desetletjih 19. stoletja in vse do prve svetovne vojne doživljal čudno usodo. Obe struji slovenskega narodnega gibanja — konservativna in napredna — sta ga opuščali in zatajevali, ga na novo »odkrili« in postavljali pred slovenske ljudske množice, kakor je pač to odgovarjalo interesom njihove »drobtinčarske« politike in ozkim strankarskim koristim.

Od leta 1860 dalje se je slovensko ljudstvo borilo v težki neenaki borbi za svoje osnovne narodne in politične pravice z nemškim liberalnim meščanstvom in vzdržalo — na račun svojega lastnega razvoja — njegov politični in gospodarski pritisk. Spoprijemalo se je v tisočerih spopadih z nadmočnim velenemškim imperializmom, ki si je preko slovenskega ozemlja gradil most proti Solunu in Trstu, in vzdržalo vse brezobzirne oblike narodnega zatiranja.

Proti koncu prve svetovne vojne so revolucionarno razgibane množice slovenskega naroda v takozvanem deklaracijskem gibanju zlomile avstrijski okvir reševanja slovenskega narodnega vprašanja. Obenem so postavile novo rešitev z združitvijo enakopravnih in samostojnih jugoslovanskih narodov v novo narodno državo, ki je nastala z zlomom stare avstro-ogrske monarhije jeseni leta 1918.

Kljub zedinjenju večine slovenskega naroda v lastni narodni državi pa tudi stara predaprilska Jugoslavija ni znala rešiti perečih narodnih in socialnih vprašanj narodov, ki jih je združevala. Politična in gospodarska nadvlada velesrbske klike z monarhijo na čelu je pripeljala državo na rob propada in v objem diktatur Mussolinijevega fašizma in Hitlerjevega nacionalnega socializma. Zato je tudi leta 1941 v nekaj dneh sramotno razpadla. Iz štiriletnega narodno osvobodilnega boja jugoslovanskih narodov proti združenemu nasilju fašizma in hitlerizma je spomladi 1945 zrasla nova, socialistična Jugoslavija.

Tedaj šele — bilo je pred dvajsetimi leti — je doživel slovenski narodni program iz leta 1848 — po dolgih sto letih — svojo končno uresničitev.

Zgodovinski arhiv v Ptuju
Anton Klasinc

Kmetijski kombinat
PTUJ
EXPORT

Z »OBRATOM ZA ZADRUŽNO KOOPERACIJO«
PTUJ – MUZEJSKI TRG 2 –

— Poljedelska, živinorejska, vinogradniška in sadjarska proizvodnja;
— mlekarna, gozdarstvo, lesna predelava, mizarstvo, »Tehnoservis«;
— klavnica z mesnicami, kletarstvo »Slovenske gorice«;
— lastni izvoz vina in ostalih proizvodov.

Vsem prebivalcem ptujske občine in vsem poslovnim partnerjem želimo srečno novo 1966. leto in se priporočamo s svojimi kakovostnimi proizvodi.

TRGOVSKO PODJETJE
„MERKUR“
PTUJ

s poslovalnicami v Ptuju: VELEBLAGOVNICA, DOM, ZVEZDA, BISERKA, OPREMA, TEHNIKA in IDEAL

Vsem prebivalcem ptujske in vseh sosednih občin, zlasti našim cenjenim rednim strankam in dobaviteljem želimo v novem letu 1966 mnogo vsestranskih uspehov in se jim tudi v nadalje priporočamo s svojo bogato izbiro prvovrstnega blaga v vseh naših poslovalnicah.

Les

Lesno industrijsko in trgovsko podjetje — PTUJ

Vsem prebivalcem na našem poslovnem območju želimo prijetno praznovanje novoletnih praznikov in srečno ter uspehov polno novo leto 1966.

Obenem priporočamo kvalitetni gradbeni material, stavbno-mizarske izdelke, raznovrstni rezani les, razne plošče, kurivo in drugo ter zagotavljamo, da se bomo vedno trudili, da bodo naši dobavitelji in odjemalci z našim poslovanjem zadovoljni.

„Delta“
tovarna perila in konfekcije
PTUJ

Vsem odjemalcem naših izdelkov in vsem našim poslovnim partnerjem želimo srečno in uspehov polno novo leto 1966.
Istočasno se priporočamo s kvalitetnim moškim perilom in z ostalo konfekcijo v moderni izvedbi ter iz prvovrstnega materiala.

USPEHA POLNO IN SREČNO NOVO LETO 1966

ŽELI VSEM DELOVNIM LJUDEM V DOMOVINI

KOLEKTIV

Zdravstvenega doma Ormož

Kolektiv

Tovarne „Jože Kerenčič“

ORMOŽ

želi vsem dobaviteljem, poslovnim partnerjem, občanom, delovnim kolektivom in vsemu delovnemu ljudstvu **srečno in uspeha polno novo leto 1966.** Svoje kakovostne izdelke vnaprej priporočamo in obveščamo, da proizvajamo:

— atestirane volane za tovorna vozila po najsodobnejšem tehnološkem postopku;
— tapete in kabine za tovorna vozila TAM, ZMAJ in ostale tapete za vozila fiat 750 in 1300 iz specialne plastike — noviteta domače avtomobilske industrije;
— drobno tehnično plastiko za avtomobilsko industrijo in plastično galanterijo.

Trgovsko podjetje

Perutnina

PTUJ

Vsem prebivalcem na našem poslovnem območju želimo v novem letu 1966 mnogo uspehov za vsestranski napredek v naši skupnosti, posebno pa to želimo vsem našim odjemalcem zaklane perutnine, divjačine, jajc, mesa in mesnih izdelkov.

TOVARNA VOLNENIH IZDELKOV MAJŠPERK

TOVARNA VOLNENIH IZDELKOV MAJŠPERK

Vsem odjemalcem volnenih izdelkov naše tovarne, ki slovi s svojim kvalitetnim blagom za obleke, plašče, kostime itd. po svetu in doma, želimo srečno in uspehov polno novo leto 1966.

TEDNIK PTUJ in RADIO PTUJ

Cenjenim dopisnikom, bralcem in poslušalcem želimo srečno in uspehov polno novo leto 1966 in se priporočamo tudi v nadalje za naklonjenost vseh bralcev in poslušalcev doma in po svetu, ki jim je ljuba domača beseda in ki se zanimajo za dogajanje in uspehe v naših krajih ter tudi poslušajo pesmi in glasbo v rednih oddajah in čestitkah. Tudi v bodoče si bomo prizadevali, da bi dosegli »Tednik« in valovi radia Ptuj vsako hišo in vse prebivalce z našega območja, ki jih zanima dogajanje doma in po svetu.

Uredništvi in upravi

Komunisti pekarne „Vinko Reš“ o svojem delu

Komunisti pekarne »Vinko Reš« v Ptuju so na svoji letni konferenci dne 27. decembra letos kritično in poglobljeno razpravljali o notranjih problemih in o aktivnosti komunistov. Ugotovili so, da se je delovni kolektiv z veliko odgovornostjo lotil reševanja problemov in nalog, ki jih je pred delovno organizacijo postavila gospodarska reforma. Zelo pozitivno so ocenili sklep delavskega sveta, ki je na predlog komunistov in sindikalne podružnice sprejel sklep o znižanju cen pekovskih izdelkov, ki so sedaj nižji od cen, kot jih je odobrila skupščina občine Ptuj. Kolektiv je to dosegel tako, da je znižal stroške in povečal obseg fizične proizvodnje na zaposlenega. Komunisti so se v razpravi odločno zavzeli za povečanje izkoriščanja obstoječih zmogljivosti, za uvedbo novih postopkov v procesu proizvodnje in spoznavanja tehnologije materiala. Eden izmed članov je v razpravi dejal: **»Gospodarimo lahko še bolje. Bolj moramo izkoristiti obstoječe proizvodne zmogljivosti. Povečajmo interes in odgovornost vseh članov našega kolektiva.«** Drugi član je poudaril: **»Najti moramo pot, ki nam bo zagotovila pravilno izkoriščanje proizvajalnih sredstev in ki bo zagotovila še boljšo kvaliteto pekovskih proizvodov. Našim potrošnikom moramo dati take proizvode, da bodo z njimi zadovoljni, in zato smo odgovrni vsi v našem kolektivu.«** Tako in podobno je tekla beseda komunistov, aktivno pa so sodelovali v razpravi tudi člani kolektiva, ki so se udeležili konference.

Dosledno uveljavljati načelo nagrajevanja po uspehu dela so poudarili na konferenci. Sedaj je 80 odstotkov članov kolektiva nagrajenih po uspehu dela, in sicer po enoti proizvoda. Dosedanji sistem delitve osebnih dohodkov je zelo pozitivno vplival na večje ekonomske uspehe, zainteresiranost in odgovornost delavcev itd. Ugotovili pa so nekatere negativne pojave v sedanjem sistemu nagrajevanja, ki se kažejo v neizenačenti kvaliteti izdelkov, nepazljivosti pri porabi surovin in energetskih virov. Komisija za nagrajevanje pri delavskem svetu že preučuje in pripravlja predlog za nadaljnjo izpopolnitev sistema nagrajevanja. Osebni dohodek naj bo v bodoče odvisen tudi od dosežene kvalitete pekovskih izdelkov, porabe materiala in stroškov v mejah normativov. V kolektivu se zavzemajo za spodbuden sistem delitve osebnih dohodkov po delu, ki naj bo čim bolj enostaven, razumljiv in objektiven.

Pomemben napredek so dosegli v razvoju delavskega samoupravljanja, kjer se je vidno povečala vloga neposrednih proizvajalcev. Ugotovili pa so, da bodo morali člani delavskega sveta v bodoče z večjo odgovornostjo prenašati in pravilno pojasnjevati sklepe delavskega sveta članom kolektiva, v enaki meri pa tudi prenašati na delavski svet mnenja in predloge članov iz delovnih enot.

Finančnih sredstev, namenjenih za vzgojo kadrov, ne uporabljajo v zneskih, ki so na razpolago, delavci kažejo premalo zanimanja za svojo strokovno izpopolnjevanje. Komunisti se bodo morali v kolektivu in v organih upravljanja odločno boriti za izboljšanje kvalifikacijskega sestava delovnega kolektiva. Podjetje svoje kadre šola v specializiranih centrih za pekovsko in živilsko stroko v Zagrebu in v Novem Sadu. Delavski svet je že sprejel ustrezne ukrepe na podlagi analize delovnih mest, ki se bodo izpopolnila z dovolj strokovno usposobljenim kadrom. Zavzeli so se zato, da se mora dolgoročni plan vzgoje kadrov za proizvodnjo v celoti realizirati, za šolanje pa kadrovati najboljše delavce iz neposredne proizvodnje.

Glede priprav za skrajšanje delovnega časa ni bilo doslej ničesar storjenega. **Takoj je treba pričeti z raziskavami in izdelavo analiz in ustvariti pogoje za skrajšan delovni čas,** so predlagali komunisti na svoji konferenci.

Naj bo 1966. za ribiče dovolj rib in za lovce dovolj divjadi

Povečati je treba tudi aktivnost komunistov v delu sindikalne podružnice in organih delavskega samoupravljanja v delovni skupnosti, v enaki meri pa se mora aktivnost komunistov čutiti tudi v komuni na zborih volivcev in v delu SZDL. Ne more nam biti vseeno, kako se gospodari s sredstvi družbe, velikokrat bi se mogoče lahko ta sredstva namenila za bolj nujne potrebe kot so se, če bi javnost aktivneje sodelovala v razpravi in odločanju.

Na konferenci so razpravljali še o vrsti vprašanj, kot so reelekcija, odgovornost komunistov, vzgoja vajencev, ukinitev K-15, cilji gospodarske reforme in bodoče naloge članov osnovne organizacije in sindikalne podružnice. Zelo kritično so ocenili tudi to, da se premalo upoštevajo predlogi za odlikovanja, ki jih dajejo delovni kolektivi, mnenja so, da naj dobijo v bodoče javna družbena priznanja in odlikovanja tudi delavci iz neposredne proizvodnje.

Skratka, ko ocenjujemo vsebino konference, lahko ugotovimo, da je dosegla svoj namen in da je bila odraz dosedanje aktivnosti komunistov pekarne »Vinko Reš«. Za novega sekretarja osnovne organizacije je izvoljen Lojze REBERNAK, za namestnika pa Janez OSTERC.

F. B.

V Podgorcih ni pogojev za popolno osemletko

POTREBNO JE BOLJ SMOTRNO ORGANIZIRATI PREVOZ UČENCEV, DA NE BODO S ČAKANJEM IZGUBILI PREVEČ DRAGOCENEGA ČASA.

Na predzadnji seji občinske skupščine Ormož je iznesel odbornik Albin Kaučič mnenje prebivalcev Podgorc in okolice, da bi naj v Podgorcih ustanovili popolno osemletko. Stališče je utemeljil z dovoljnim prirastkom števila otrok in pa s težavami v zvezi s potovanjem z avtobusom v šolo Velika Nedelja in nazaj. Šola Podgorci je petrazredna, zato obiskujejo učenci višjih oddelkov pouk pri Veliki Nedelji.

S tem v zvezi je imenovala občinske skupščina Ormož petčlansko komisijo z nalogo, da **ugotovi, če so podane možnosti za organiziranje popolne osemletke v Podgorcih.** Predsednik komisije je bil **Stane Stanič,** pedagoški svetovalec, člani pa **Vlado Ožbolt,** predsednik Občinskega odbora SZDL Ormož, **Milan Vičar,** načelnik oddelka za občo upravo in družbene službe skupščine, **Marjan Debeljak,** direktor osnovne šole Velika Nedelja, in **Silvo Bedrač,** pedagoški vodja podružnične šole Podgorci.

Pred kratkim se je komisija sestala v prosvetni dvorani v Podgorcih in skupno s starši na roditeljskem sestanku razpravljala o tem problemu. **V letošnjem šolskem letu obiskuje šolo Podgorci 190 učencev, centralno šolo Velika Nedelja iz območja Podgorc pa 74 učencev. Če prištejemo šoli Podgorci še tiste učence, ki obiskujejo pouk v Veliki Nedelji, bi imela šola z razrednim in predmetnim poukom 264 učencev. Višja stopnja bi imela v tem primeru le po en oddelek, osmi razred pa bi bil manjši od 20 učencev. Za zaposlitev predmetnih učiteljev po predmetnih skupinah bi po normativu 22 učnih ur bile posamezne skupine predmetov le delno ali polovično zasedene. To kaže, da bi bila ustanovitev popolne osemletke v Podgorcih v nasprotju z načeli gospodarske reforme. Varčevanje in kakovosten pouk sta tudi pomembni nalogi pedagoških delavcev.**

Podatki o številu na območju krajevnega urada Podgorci rojenih otrok kažejo, **da je v zadnjih letih število rojstev manjše od prejšnjih let. V zadnjih sedmih letih je bilo rojenih samo 229 otrok. Osnovni pogoj za ustanovitev popolne osemletke je, da je na območju okoliša osnovne šole vsaj 500 do 600 otrok.**

Komisija je tudi preučila šolske okoliše in je prišla do enotnega zaključka, da korektura šolskega okoliša ne bi bistveno spremenila situacije, ker priključitev nekaterih predelov šolskega okoliša Gorišnica, Tomaž in Velika Nedelja ne bi dala toliko otrok, da bi višja stopnja lahko prišla vsaj do dveh vzporednic.

Možnost bi bila edino v tem, da bi ukinili osemletno šolo v Veliki Nedelji in prešolali vse učence, ki obiskujejo višjo stopnjo, v šolo Podgorci. Tudi ta varianta ne bi dosegla svojega namena, ker bi učenci iz Velike Nedelje, Mihovc, Trgovišča in Hajndla obiskovali šolo v Ormožu. V tem primeru bi samo razbili organizirano osemletko v Veliki Nedelji, za šolo v Podgorcih pa ne bi ustvarili pogojev. Pri taki organizaciji (dva peta, dva šesta in dva sedma razreda) bi bil polno zaposlen le učitelj za slovenščino in srbohrvaščino ter matematiko in fiziko. Za vse ostale predmetne skupine bi še vedno manjkale učne ure.

Osnovna šola Podgorci ima le štiri učilnice, nima zbornice in potrebnih kabinetov. Za formiranje osemletne šole z dvema vzporednicama na višji stopnji bi bilo nujno zgraditi najmanj dve učilnici, kabinet, zbornico ter nabaviti vsa učila za fiziko in kemijo na višji stopnji. V tem primeru bi bil pouk v dveh izmenah, v nasprotnem primeru pa bi moral biti triizmenski pouk. Vse te pogoje izpolnjuje šola Velika Nedelja, Podgorci pa ne.

Komisija je po temeljitem in vsestranskem delu ugotovila, da šola Podgorci nima pogojev za popolno osemletko. Bila je mnenja, da bi bilo potrebno bolj smotrno organizirati prevoz učencev, da ne bi s čakanjem izgubili preveč časa, prav tako je potrebno glede na prevoz in čakanje otrok na prostem jih zaščititi pred klimatskimi neprilikami.

D. R.

Za miren in zdrav razvoj na podeželju in v mestu

Naročajte

Tednik

Kaj je z bučnim oljem?

Predstavniki tovarne olja v Slovenski Bistrici pravijo, da so še septembra menili, da bo kilogram bučnic veljal 180 do 190 dinarjev. Danes jih za ta denar nikjer ne dobijo. V tovarni trdijo, da plačujejo našim proizvajalcem v tujini za kilogram že po 340 dinarjev in da so zato vsi zainteresirani za izvoz tega pridelka.

Ali bo sedaj v prodajalnah več bučnega olja? O tem bi morali spregovoriti drugi, večji proizvajalci tega jedilnega olja. Očitno je, da so doslej mnogi čakali na odobreno višjo ceno (mimogrede: zveznemu zavodu za cene ni bilo treba reči nobene besede, ker ta odloča le o ceni rafiniranega jedilnega olja, bučno olje pa ne sodi sem) in da ponekod morda zaradi tega niso preveč hiteli s to proizvodnjo.

Tovarna olja v Slovenski Bistrici bo letos izdelala 250 ton bučnega olja. To predstavlja le pet odstotkov njihove celotne proizvodnje.

(Po »Večeru«)

STROJNE DELAVNICE

PTUJ

Vsem porabnikom naših izdelkov iz gume, listnih in navojnih vzmeti ter vijačnih izdelkov ter uslug naših servisov za TAM, TOMOS IN PRETIS želimo srečno in uspehov polno novo leto 1966 in se jim še nadalje priporočamo.

Srečanje obmejnih organov z jugoslovansko-avstrijske meje v Ptuju

V sobota, 18. decembra 1966, zvečer je bilo v restavraciji hotela »Petovio« v Ptuju srečanje obmejnih organov s sektorja Šentilj glede na podpisan protokol o odpravi vizumov za potovanje v Avstrijo in na vedno boljše sosedne odnose z Avstrijo.

Okrog mize z jugoslovansko in avstrijsko zastavico so se zbrali ta večer predstavniki carinarnic in varnostnih organov z obeh strani, vsi v civilni obleki, dobro razpoloženi in v prijetnem razgovoru. V Ptuj so prispeli z avtobusom.

To srečanje v Ptuju ni bilo slučajno. Uprava hotela »Petovio« Ptuj si resno prizadeva pridobiti za Ptuj domače in tudi inozemske turiste, zato so organizatorji srečanja obmejnih organov izbrali Ptuj za prvo skupno snidenje in so se v njem tudi prav prijetno počutili.

V nagovorih in razgovorih je bilo poudarjeno obojestransko zadovoljstvo, da je prišlo končno tudi do odprave avstrijskega vizuma za jugoslovanske potnike in do odprave jugoslovanskega vizuma za avstrijske potnike, kar bo nedvomno močno vplivalo na bodoči čezmejni promet in turizem.

Že doslej so se naši prebivalci, zlasti gostinci in turistični delavci, lahko prepričali, da so Avstrijci radi zahajali v naše kraje na obiske, na oglede zgodovinskih zanimivosti in krajevnih lepot in da so se pri nas tudi ugodno počutili tako glede na ugodno zamenjavo denarja, pa tudi na vljuden sprejem pri naših gostincih in turističnih delavcih.

Ob tokratnem snidenju je bilo poudarjeno, da je v novi Jugoslaviji postavljen promet med sosednima deželama, med Avstrijo in Jugoslavijo, na dober namen razvijanja prijateljskih odnosov na temeljih načel aktivne koeksistence, utrjevanja miru v svetu in suverenosti sosednih dežel. Te ugodnosti niso namenjene elementom, ki bi izrabljali sedanje dobre odnose za oživijanje šovinizma in vsega, kar je prej razdvajalo narode sosedne Avstrije in Jugoslavije in je poglabljalo bolj sovražne kot dobre sosedne odnose. Miroljubnost socialistične Jugoslavije in nevtralnost sosedne Avstrije sta ob stalnem izboljševanju sosednih odnosov in zbliževanju ljudstva obeh dežel najboljše jamstvo za bodočo stalno miroljubno sožitje sosedov.

Prav prijetno razpoloženi so v pozni noči vsi udeleženci tega srečanja zapustili Ptuj, ki bo ob novih pogojih za čezmejni turizem kraj mnogih enakih srečanj.

Ormoški most zaprt za ves promet

Sporazumno sta zaprli republiki Slovenija in Hrvatska dotrajani ormoški most čez Dravo. Podjetji za vzdrževanje cest Maribor in Varaždin bi morali do 15. decembra letos poskrbeti za brod, ki bi prevažal pešce čez Dravo v Ormožu. Slika kaže, da podjetji sklepa nista izvršili, zato še vedno hodijo občani sosednjih komun čez most kljub nevarnosti. Debeli traverzi, ki onemogočata prehod na most, sta ovira pri prenašanju lesa, krompirja, stelje, koruze, umetnih gnojil, premoga, opeke in drugega. Občani negodujejo in prenašajo ter se jezijo nad cestnimi podjetji, ki nimata razumevanja za rešitev tega perečega problema.

Zaprt ormoški most — težka prometna ovira

MARIBORSKI ŠKOF PRI PREDSEDNIKU OBČINE CENTER

Včeraj dopoldne je predsednik občine Maribor Center Boris Vadnjal sprejel mariborskega škofa dr. Maksimilijana Držečnika. Pogovarjala sta se o cerkvenih problemih na območju mariborske škofije.

Provizorij čakalnice na Trgu svobode

Na zasedanju obeh zborov občinske skupščine Ptuj je bilo v začetku decembra 1965 med drugim več povedanega tudi o Trgu svobode in avtobusni postaji na njem, zlasti pa o potnikih, ki čakajo na avtobuse Avtobusnega podjetja Maribor, Celje, Varaždin in Zagreb, začenši od 4. ure zjutraj pa do 21. ure zvečer. Rečeno je bilo celo, da mora biti Ptujčane sram, da morajo otroci in priletni ljudje stati na prepihu po bližnjih hodnikih in na prostem v mrazu, dežju in snegu, namesto da bi se lahko umaknili v primerno čakalnico za avtobusne potnike, ki bi morala biti na tem trgu zgrajena.

In končno je zgrajena na Trgu svobode čakalnica za avtobusne potnike, ki pa še ni gotova. Zavod za komunalno dejavnost je poskrbel za material in dal strokovne delavce, pogoje za obliko in prostor za čakalnico pa je določil Zavod za spomeniško varstvo Maribor.

Provizorij čakalnice, ki je bolj šupa kot okusno izdelano, skromno zatočišče potnikov, ima dva soseda, in sicer bife Haloški biser in pekarno ter prodajalno bureka, ki je tudi našla tukaj pred nedavnim svoje mesto. Ti trije objekti imajo vsak svojo obliko in predstavljajo za Trg svobode začasno »kazilo« tega dela mesta, ki ga lahko opazi nešteto skozi Ptuj vozečih se potnikov v avtomobilih in ga ves čas občuduje vsak na postaji čakajoči potnik.

Marsikdo zmaje z glavo. Nepoučeni so mislili, da je izbral tako obliko čakalnice Zavod za komunalno dejavnost Ptuj ali kdo drug iz Ptuja, pravilno informirani pa se čudijo Zavodu za spomeniško varstvo v Mariboru, iz kakšne vneme do ptujskih zgodovinskih zanimivosti se je le mogel odločiti za čakalnico izpod tako visoke strehe, kot je ta na samostanu, ki jo lahko zmendra plaz snega ob odjugi. K sreči je provizoriju čakalnice na ljubo napravljen na strehi snegobran, da je čakalnica sedaj vsaj varna, če že ni ničemur podobna.

Provizorij čakalnice za avtobusne potnike

K sreči je letošnja zima dokaj mila, da ni mnogo snega, vetra, mraza in deževja, zato lahko ljudje še dalje stojijo na prostem in le malokoga vidite v novi čakalnici. Od prvotno zamišljenih vrat je komunalni zavod odstopil, ker je tako čakalnica odprta proti sončni južni strani in proti bifeju Haloški biser.

Lokacija za novo ptujsko avtobusno postajo in zgraditev ptujske avtobusne čakalnice na končni avtobusni postaji ne bo samo skrb ptujske občinske skupščine, temveč tudi avtobusnih podjetij, katerih proge vodijo skozi Ptuj, in so zato tudi zainteresirana, da se bodo potniki tudi med čakanjem ugodno počutili.

Dober namen za zaščito potnikov je v glavnem dosežen, vendar v tej obliki le začasno, ker turizem v Ptuju ne bo dolgo mogel dovoljevati takih objektov, kot so navedeni trije, na važnejših trgih, ker je težko najti kaj podobnega v turistično važnih krajih. Začasno bomo pač ostali pri tem, vendar ob želji, da bi bili pri bodočem reševanju enakih potreb glede oblike in lokacije pomožnih objektov nekoliko kritičnejši, da nam ne bo vsakdo očital, da nimamo okusa in smisla za čas in prostor in da brez potrebe dovoljujemo, da se nam kljub dobrim namenom smejejo tudi tisti, ki jim je marsikaj v korist.

V. J.

ŠE MNOGO LET PROSLAVLJAJTE Z NAMI!

Nekaj podjetij v ptujski občini izkazuje svojim upokojencem ob raznih priložnostih pozornost med drugim tudi s tem, da jih povabi ob novoletnem praznovanju na sprejem, kjer jih obdari s skromnimi darili in jih pogosti v mejah svojih možnosti.

V restavraciji hotela »Petovio« Ptuj se je zbralo 28. decembra 1965 dopoldne 32 upokojenk in upokojencev Kmetijskega kombinata Ptuj na povabilo podjetja z namenom, da bi skupno s predstavniki podjetja proslavili odhod v pokoj nekaterih članov kolektiva in praznovanje novega leta 1966.

Ob mizah, razvrščenih v obliki črke U, so posedli skromno, vendar svečano oblečeni upokojenci iz vseh predelov občine, iz Ptuja, s Ptujskega in Dravskega polja ter iz Haloz in Slovenskih goric. Večina med njimi še ni bila nikdar v hotelu niti v restavraciji in sedaj so to prvič doživeli na povabilo podjetja. Nasmejani so se medsebojno pogovarjali pa tudi šalili do pričetka slovesnosti, ko jim je predsednik DS podjetja Matko Zemljič v krajšem nagovoru izrekel priznanje in pohvalo v imenu podjetja in kolektiva za večdesetletno delo v gospodarstvu, zadnja leta pri kombinatu Ptuj, prej pa pri raznih gospodarjih in delodajalcih. Poudaril je, da se poslavlja od kolektiva Kmetijskega kombinata Ptuj generacija, ki je preživela 2 svetovni vojni in težke čase med vojnama, ki je prispevala svoj delež v obnovi naše domovine in ki je dočakala pravice iz zavarovanja, v katerega je vsa leta dela in zaposlitve sama prispevala. Za ves trud in požrtvovalnost se jim je zahvalil ter jim je želel, da bi še dolgo uživali upokojenske pravice. Ni čudno, če so se po končanem nagovoru in po razdelitvi skromnih novoletnih nagrad spogledali medsebojno s solznimi očmi, ko so jim izrekli zahvalo in čestitko za novo leto 1966 Matko Zemljič, Ivan Krajnc in Anica Bratec kot predstavniki podjetja.

Po prihodu na svoje mesto je vsakdo pogledal le čestitko za novo leto 1966 in posvetilo:

»Delo ti bilo je razvedrilo,
delo te je tudi utrudilo,
let število je zadosti, daleč je že maj,
le odloži delo in spočij se zdaj!«,

zavitka pa ni nikdo odvil. Na vprašanje, zakaj ne, je odgovoril eden izmed upokojencev: To bomo odvili doma šele pri obedu na novoletni dan 1966, naj bo doma še enkrat slovesnost v zvezi s pozornostjo, ki nam jo je izkazal naš kolektiv.

Zanimivo je bilo pri tej slovesnosti, da sta se znašla pri isti mizi upokojeni delavec in inženir, oba utrujena od dolgoletnega dela in skrbi in oba vesela, da se ju je spomnil delovni kolektiv in jima na svoj način želel vse dobro za novo leto 1966.

Takšna pozornost upokojencem ne pomeni slovo od kolektiva, temveč še eno zlato nitko, s katero so nanj navezani in od katerega se ne bodo ločili do zadnjega dne svojega življenja.

V. J.

Učinkovita reklama

Gospa Nell de Bock-Luiting, ki je bila letos 2 dni v Mariboru, je pred kratkim objavila v nizozemski avtomobilski reviji Avtomobil (De Auto) obširno reportažo o turizmu v Mariboru, na mariborskem Pohorju in Ptuju. Na treh straneh revijskega formata je opisala vse lepote in mikavnosti letnega in zimskega turizma, precej pozornosti pa je posvetila pustnim običajem na Ptujskem polju, zlasti kurentovanju v Ptuju. Mimo tega je v reviji objavila tudi obširne informacije o hotelskih zmogljivostih, prometnih zveza Maribora z Nizozemsko, cenah na vzpenjačah na mariborskem Pohorju itd.

Novoletni pozdrav z Desternika

Tudi v gozdarstvu mnogo uspehov

Trgovsko podjetje

»PANONIJA«

PTUJ

s poslovalnicami v Ptuju in na podeželju

Vsem prebivalcem z našega poslovnega območja želimo srečno in veselo novo leto 1966, posebno pa svojim dobaviteljem in potrošnikom.

Tudi v novem letu si bomo prizadevali biti med podjetji s solidnim poslovanjem in z zmernimi cenami vseh predmetov, ki jih prodajamo.

V naših trgovinah v Ptuju in v poslovalnicah na podeželju vas bomo hitro postregli in s kvalitetnim blagom.

KMETIJSKI KOMBINAT PTUJ

Obrat za zadružno kooperacijo »Jože Lacko« Ptuj

Vsem cenjenim kooperantom na našem poslovnem območju želimo srečno in uspehov polno novo leto 1966, enako pa tudi kupcem in potrošnikom naših proizvodov z vseh področij kooperacije.

Tudi v novi organizacijski obliki si bomo prizadevali, da bodo naši dobavitelji in odjemalci zadovoljni z našim solidnim poslovanjem.

Trgovsko podjetje z naftnimi derivati

»PETROL« Ljubljana

Skladišče Ptuj

s servisi v Ptuju in Ormožu

Vsem cenjenim potrošnikom naftnih derivatov na našem poslovnem območju želimo v novem letu 1966 mnogo uspehov pri delu in srečno vožnjo.
Obenem obveščamo cenjeno javnost, da ne bomo izdajali v dnevih 4., 5. in 6. januarja 1966 kupcem goriva in maziva iz skladišča zaradi inventure, pač pa ga bodo lahko dobili kljub inventuri na vseh benzinskih servisih.

Zavod za

komunalno dejavnost

P T U J

Vsem prebivalcem iz ptujske občine, zlasti pa koristnikom naših komunalnih storitev, želimo v novem letu 1966 mnogo uspehov, obenem pa zagotavljamo, da si bomo po vseh svojih močeh tudi v bodoče prizadevali, da bodo vsi naši dobavitelji in naročniki del zadovoljni z našimi storitvami.

Ptujska tiskarna

P T U J, Jadranska ulica 17

Vsem cenjenim dobaviteljem in kupcem naših izdelkov ter naročnikom naših uslug želimo **srečno in uspehov polno novo leto 1966** ter jim tudi v bodoče zagotavljamo kvalitetno izdelavo in solidne cene.

Objave in oglasi

Mali oglasi

PRODAM

Motorno kosilnico znamke Iros ugodno prodam. Zagrebška 63, Ptuj.

Prodam 30 arov gozda in stiskalnico za sadje. Stefan Kamenšek, Grajena 4.

Trsje, enoletne jabolčne okulante in divjake prodajam. Holc, Gomila, p. Juršinci.

Poceni prodamo dve pisalni mizi in pisarniški omari. Vprašajte v upravi lista.

Drva (nasekana) in premog po cenah iz maja t. l. prodamo. Naslov v upravi.

SOBE

Zakonca brez otrok iščeta sobo in kuhinjo ali večjo prazno sobo v Ptuju ali Kidričevem. Naslov v upravi.

ZGUBLJENO

28. decembra sem izgubil moško usnjeno desno rokavico na poti od občine do dravskega mostu v Ptuju. Najditelja prosim, naj jo vrne Ivanu Podgajskemu, Kicar 77, Ptuj.

RAZNO

Vsem strankam in poslovnim prijateljem želi novo leto 1966 Rudi Košir, poslovodja »Živila«, Ptuj.

Bralce Tednika iz Tomaža pri Ormožu in okolice prosimo, da si list naročijo v naši upravi, ker ga prodajalec Stanko Brumen ne bo več prodajal.

Na dopisnici sporočite svoj naslov, nakar vam bomo začeli pošiljati list.

Uprava

Vsem društvom prijateljev mladine, pionirskim odredom, pionirskim starešinskim svetom, kolektivom vzgojiteljev v šolah in vzgojno varstvenih ustanovah želi v novem letu mnogo sreče, zadovoljstva in novih delovnih uspehov

Občinska zveza prijateljev mladine PTUJ

Kino

Mestni kino Ptuj

predvaja 1. januarja 1966 ameriški film DAVID IN LIZA; 2. januarja 1966 ameriški barvni (cinemascope) film SALOMON IN SABA; 3. januarja 1966 italijanski barvni (cinemascope) film STOTNIK OGENJ ter 5. in 6. januarja 1966 jugoslovanski film KLJUČ.

Kino Gorišnica

predvaja 1. januarja 1966 jugoslovanski barvni (cinemascope) film KAROLINA REŠKA.

Lunine spremembe in vremenska napoved

OD 30. DECEMBRA 1965 DO 9. JANUARJA 1966

Prvi krajec bo 31. decembra ob 2.46.

Polna luna bo 7. januarja ob 6.17.

Napoved vremena: Zadnje dni decembra in prve dni januarja bodo večje snežne padavine z burjo, kar bo povzročilo snežne žamete.

Na splošno je pričakovati v prvi polovici januarja veliko snega. V drugi polovici januarja bo lepo vreme in oster mraz.

Alojz Cestnik

ČESTITKE VOJAKOV

Svojim domačim ter vsem prijateljem in znancem želita v novem letu 1966 mnogo uspehov in sreče vojaka Meglič Janko in Ficko Jože iz VP 4848/8, VE-1 Bjelovar.

— — —

Svojim staršem, bratom in sorodnikom v Spuhlji želi vse dobro v novem letu 1966 Franc Meglič iz VP 2977-10/3, Beograd.

TRŽNE CENE POVRTNINE IN SADJA V PTUJSKI POSLOVALNICI POVRTNINE (PRI MAGDI)

Opomba: SD pomeni stari dinar, ND pa novi dinar.

Cvetača 300 SD, 3 ND, ohrovt 130 SD, 1,30 ND, peteršilj 200 SD, 2 ND, radič 300 SD, 3 ND, solata (majniška) 300 SD, 3 ND, zelje (sveže) 88 SD, 0,88 ND, zelje (rdeče) 130 SD, 1,30 ND, redkev (črna) 130 SD, 1,30 ND, ajdova kaša 440 SD, 4,40 ND, ječmenova kaša 180 SD, 1,80 ND, česen 350 SD, 3,50 ND, čebula 130 SD, 1,30 ND, krompir 90 SD, 0,90 ND, korenček 120 SD, 1,20 ND, pesa (rdeča) 130 SD, 1,30 ND, paprika (vložena) 375 SD, 3,75 ND, kumare (vložene) 430 SD, 4,30 ND, koruza 110 SD, 1,10 ND, pšenica 120 SD, 1,20 ND, proso 170 SD, 1,70 ND, fižol (»tetovec«) 230 SD, 2,30 ND, fižol (prepeličar) 390 SD, 3,90 ND, repa (kisla) 130 SD, 1,30 ND, zelje (kislo) 150 SD, 1,50 ND, radenska (liter) 86 SD, 0,86 ND, slatina Donat (liter) 90 SD, 0,90 ND, prosena kaša 390 SD, 3,80 ND, hrana za papige 270 SD, 2,70 ND, grozdje 360 SD, 3,60 ND, hruške 390 SD, 3,90 ND, jabolka Ia 350 SD, 3,50 ND, jabolka IIa 220 SD, 2,20 ND, orehi (jedrca) 2800 SD 28 ND, slive (suhe) 650 SD, 6,50 ND, banane 490 SD, 4,90 ND, limone 390 SD, 3,90 ND, pomaranče 430 SD, 4,30 ND, rozine 980 SD, 9,80 ND, grappefruit 330 SD, 3,30 ND, radgonski biser (liter) 830 SD, 8,30 ND, kapeljski biser (liter) 586 SD, 5,86 ND, vino rdeče (liter) 504 SD, 5,04 ND, vino belo (liter) 436 SD, 4,36 ND, vino rdeče (2 litra) 1040 SD, 10,40 ND, vino belo (2 litra) 1200 SD, 12,00 ND, jajca 56 SD, 0,56 ND, med 260 SD, 2,60 ND, sir 1488 SD, 14,88 ND, vrečke iz papirja (kg) 300 SD, 3,00 ND.

OBVESTILO

Skupščina občine Ptuj, oddelek za notranje zadeve obvešča lastnike motornih in priklopnih vozil na območju občine Ptuj, da bo podaljševal letne registracije motornih vozil od 10. januarja do vključno 15. februarja 1966 vsakodnevno od 8. do 12. ure in ob sredah še od 14. do 17. ure po naslednjem vrstnem redu:

1. MOTORNA KOLESA:

od št. MB — 10-081 do 11-730 10/1 — 1966
od št. MB — 11-731 do 15-730 11/1 — 1966
od št. MB — 15-731 do 16-570 12/1 — 1966
od št. MB — 16-571 do 18-320 13/1 — 1966
od št. MB — 18-321 do 19-000 14/1 — 1966
od št. MB — 19-001 do 19-830 15/1 — 1966
od št. MB — 20-201 do 20-300 17/1 — 1966
od št. MB — 20-301 do 21-420 18/1 — 1966
od št. MB — 21-420 do 21-450 19/1 — 1966

2. AVTOMOBILI:

od št. MB — 10-22 do 22-78 20/1 — 1966
od št. MB — 22-79 do 50-98 21/1 — 1966
od št. MB — 50-99 do 73-85 22/1 — 1966
od št. MB — 73-86 do 89-35 24/1 — 1966
od št. MB — 89-35 do 109-64 25/1 — 1966
od št. MB — 109-65 do 119-54 26/1 — 1966
od št. MB — 119-55 do 130-08 27/1 — 1966
od št. MB — 130-09 do 140-01 28/1 — 1966
od št. MB — 140-02 do 167-90 29/1 — 1966
od št. MB — 167-91 do 181-31 31/1 — 1966
od št. MB — 181-32 do 181-60 1/2 — 1966

Ostala priklopna vozila se bodo registrirala do 10. februarja 1966.

Vlogo za podaljševanje registracije motornih vozil se vloži v enem izvodu in kolkuje s 700 din državne takse. K vlogi se priloži odrezek položnice o plačani cestnini in statistični list. Vloga se napravi na obrazcu, ki se dobi v sprejemni pisarni občinske skupščine Ptuj, Srbski trg št. 1, s statističnim listom in položnico za plačanje cestnine. Obrazec mora biti izpolnjen s pisalnim strojem. V to svrho bo na razpolago strojepiska v sprejemni pisarni.

Obvezno zavarovanje za odgovornost se bo urejevalo pri registraciji, kjer morajo stranke predložiti polico obveznega zavarovanja za leto 1965.

Iz pisarne oddelka za notranje zadeve

Čemu zaupate, zvezdam ali svojim sposobnostim?

OVEN (21. marca do 20. aprila)

Pred važno odločitvijo ocenite, če so pogoji za njen siguren uspeh. Veseli vas, ko lahko bližnje prijetno presenetite. Odlašanje ni vaša navada, enako pa tudi ne brezplodno razmišljanje.

BIK (21. aprila do 22. maja)

Dosedanje skrbi ste odpravili, delo vam prinaša več uspehov. Zaradi manjšega spora v družini si ne delajte sivih las. Vse vam ne more uspeti; tudi izkušnje so dragocene.

DVOJČKA (22. maja do 22. junija)

Vaši podjetnosti zelo koristijo mnoge nove zamisli. V denarnih zadevah niste dovolj previdni. Vsak dvom v vaš življenjski uspeh je odveč, ker ste podjetni in vztrajni.

RAK (23. junija do 22. julija)

Ko puščate druge naprej, ne pozabite, da jih boste kmalu hoteli dohiteti. Izmed mnogih stvari, ki vas zanimajo, poiščite najvažnejše, da ne boste po nepotrebnem tratili svojih moči in časa.

LEV (23. julija do 22. avgusta)

Jasno vam je, kaj želite, zato ne poznate neodločnosti. Skoparjenje je vam bolj tuje kot drugim razmetavanje. Vztrajajte pri svojih načrtih in se ne dajte pregovoriti v svojo škodo.

DEVICA (23. avgusta do 22. septembra)

Že dolgo se pripravljate na daljše potovanje, ki vam obeta velike koristi. Novo razpotje vas bolj mika, kot vabi. V mlajših letih ste bili manj zahtevni do sebe in okolice kot sedaj.

TEHTNICA (23. septembra do 22. oktobra)

Spoznali ste mnogo prijetnih ljudi in se v njihovi družbi ugodno počutite. V službenem in zasebnem življenju ste zelo srečni. Radi zaupate svoje težave bližnjim, ki pa vam iz njih tudi radi pomagajo.

ŠKORPIJON (23. oktobra do 22. novembra)

Svojemu življenjskemu razvoju sami dajete vsebino s pridnostjo. Naj se vam nikamor preveč ne mudi, ker vas čaka vse, kar vam je namenjeno. Prijatelji cenijo vašo odkritosrčnost.

STRELEC (23. novembra do 20. decembra)

Potrudite se do znancev, zelo vam bo prijalo njihovo pripovedovanje o uspehih in težavah, ki tudi vas zanimajo. Vsem novicam ni dobro verjeti, ker je v njih tudi nekaj šale.

KOZOROG (21. decembra do 20. januarja)

Zelo preudarno se lotevate vseh stvari, zato tudi nimate posebnih težav. Deležni ste velikega zaupanja, ki ste si ga pridobili z možatostjo. Radi se tudi šalite, vendar premišljeno.

VODNAR (21. januarja do 19. februarja)

Brez družabnosti vam je predolgčasno, vaša družba tudi drugim ugaja. V besedah ste kratki in jedrnati, za marsikoga celo preveč. Tiho se vedno veselite pošte starih znancev.

RIBI (20. februarja do 20. marca)

Vaša življenjska pot je odprta za izpolnitev vaših skromnih želja. Včasih pozabite na bližnje, ki vas zelo cenijo. Vaše možnosti za napredovanje še niso pobegnile.

Ceste, gramoz in prizadeven cestar

Prejšnje dni je bilo na račun slabih cest in njihovih upravljavcev izrečenih precej pikrih. Ceste so na mnogih predelih bile tako zdelane, na njih so bila ob času dežja že cela jezerca, da se ni bilo kam izogniti.

Pred dnevi pa smo videli precej tovornjakov, ki so vozili na cesto Ptuj—Gomila gramoz. Na nekaterih odsekih ga je sedaj dovolj, razen od Mostov do Juršinec, kjer je še vse po starem. Zato smo mnogi uporabniki te ceste zelo v skrbeh. Ob dežju ali snegu in odjugi smo ob srečavanju z motornimi vozili vedno oškropljeni in umazani.

Prejšnji ponedeljek sem videl proti večeru na cesti na meji Podvinci—Pacinje pri 4. kilometrskem kamnu cestarja, ki je še v polmraku delal z lopato na cesti in urejal cestišče, ki ga je čez dan oral plužnik. Stroj je pustil na cesti visok greben zemlje in da ne bi ponoči oviral voznikov, je hotel delo na vsak način končati, kar je hvale vredno. Mislim, da zasluži cestar priznanje in naj v upravi ta njegov čut odgovornosti upoštevajo, ko bodo urejali osebne prejemke. To pa tudi sicer zahteva njegov del cestišča.

Opolnoči 31. decembra 1965 bodo na Borlu tudi s tem zvončkom naznanili začetek leta 1966

Integracija malih podjetij

Zavod za stanovanjsko gospodarstvo in Komunalno podjetje Ormož združena v novem Stanovanjsko-komunalnem podjetju.

Na zadnji seji občinske skupščine Ormož so odborniki med ostalim tudi glasovali za prenehanje Zavoda za stanovanjsko gospodarstvo in poslovne prostore. Pred glasovanjem so temeljito analizirali vlogo in pomen zavoda in so prišli do zaključka, da je najbolje iz Zavoda za stanovanjsko gospodarstvo in poslovne prostore in iz Komunalnega podjetja ustanoviti skupno stanovanjsko-komunalno podjetje. Združitev zavoda in podjetja v novo podjetje bo vsestransko koristno, saj se bodo na ta način zmanjšali stroški poslovanja, potrebno bo manj administrativnega kadra in podobno. Integracija malih podjetij ali zavodov je priporočljiva. To je pokazala tudi dosedanja praksa na ormoškem območju z združitvijo prejšnje Opekarne in Gradbenega podjetja Novo podjetje ima mnogo večje sklade, lažje načrtno investira, zaposluje boljše kadre in jih racionalno uporablja, ima boljše pogoje za štipendiranje in več sredstev za nakup strojev in večje možnosti za uvajanje boljših tehnoloških postopkov v proizvodnjo.

Za vršilca dolžnosti direktorja novoustanovljenega Stanovanjsko-komunalnega podjetja je bil imenovan **Ivan Vencelberger.**

Nedokončana dela pri regulaciji Pesnice

V Juršincih so letos lepo uredili melioracijski potok, ki sedaj zlahka odvaja vso vodo s celotnega gornjega območja Juršincev. Vse bi bilo v redu, če bi delo izvedli natančno, tako pa se je nekje le nekaj zataknilo. Ko so bageristi izkopali jarek, so istočasno zakopali starega in tako zaprli pretok vode iz mlinskega gornjega potoka v melioracijskega. Tako nastopa vsa voda sedaj iz mlinskega potoka čez travnike, da so že takšni kot sibirska tajga. Kamor stopiš, se globoko pogrezneš. Ves čas, odkar je izkopan nov potok, stoji voda na travnikih. Voda je celo zrahljala teren v globino in zemeljske plasti so se začele premikati: ne bo dolgo, ko bo kompleks dveh, treh arov zdrsnil v melioracijski potok in ga zasul. Nujno je to zadevo čimprej urediti ter tudi stari mlinski potok preusmeriti v melioracijskega, hkrati pa prvotnega pri nekdanjem izlivu odpreti.

To bi sicer napravili tudi lastniki zemljišč, vendar tega ni malo. Potrebno bo izkopati veliko materiala.

Hkrati se nekateri kmetovalci še vedno pritožujejo, da do sedaj še ni bilo tistega, ki bi jim uredil površino travnikov, ki so jih z najrazličnejšimi stroji popolnoma uničili.

Komisija za razpis delovnega mesta ravnatelja Doma upokojencev in oskrbovancev Muretinci po 65. členu statuta DOMA in 112. čl. Temeljnega zakona o volitvah delavskih svetov in drugih organov upravljanja v delovnih organizacijah

razpisuje mesto RAVNATELJA

Doma upokojencev in oskrbovancev Muretinci.

Kandidat mora pri tem razpisu izpolnjevati naslednje pogoje:

1. imeti mora višjo strokovno izobrazbo in najmanj 5 let prakse oziroma srednjo strokovno izobrazbo in najmanj 10 let prakse s področja zavodove dejavnosti;
2. da kandidat ni bil obsojen za kazniva dejanja v smislu 43. čl. Temeljnega zakona o zavodih.

Osebni dohodek mu pripada po pravilniku o delitvi osebnih dohodkov zavoda.

Kandidati morajo k prijavi priložiti glede na razpisne pogoje dokazila o strokovnosti in praksi ter o nekaznovanju ter kratek življenjepis.

Prijave za razpisano mesto ravnatelja morajo kandidati poslati v 15 dneh po objavi razpisa v časopisu v zaprti kuverti na naslov:

Dom upokojencev in oskrbovancev Muretinci
Komisija za razpis mesta ravnatelja DOMA
Komisija za razpis mesta ravnatelja DOMA

Oskrbovanci in kolektiv Doma upokojencev in oskrbovancev v Muretincih želimo **vsem** prebivalcem iz občine Ptuj in iz sosednih občin **srečno in uspehov polno novo leto 1966.**

Obenem se zahvaljujemo upokojenci in oskrbovanci vsem, ki so nam doslej kakorkoli pripomogli in pomagali, da nam je v domu čim lepše in čim prijetneje in da živimo v toplem občutku, da nas okolica, v kateri smo živeli in delali, tudi v letih upokojitve in starosti ni pozabila.

KOMUNALNA BANKA PTUJ sporoča, da v dneh 4., 5. in 6. januarja 1966 zaradi dela na zaključnem računu in preračunavanja sedanjih vrednosti na nove ne bo poslovala za stranke.

Naše komitente prosimo, da vzamejo ta ukrep z razumevanjem na znanje.

Komunalna banka Ptuj
in poslovalnica Kidričevo

Brez besed

Oglašujte v Tedniku