GLASILO SZDL OBČINE KAMNIK

Kamniški občan

ŠT. 16 LETO XXIII. KAMNIK, 26. SEPTEMBRA 1983

LJUDSKA KNJIŽNICA KAMNIK

Udeleženci 16. srečanja delavske solidarnosti vstopajo v mladinski dom v Zrenjaninu

16. srečanje delavske solidarnosti

Pobratena mesta Gornji Milanovac, Kamnik, Kotor, Slavonska Požega, Strumica, Peć, Travnik in Zrenjanin so si bila tri dni, od 15. do 17. septembra zelo blizu. Pravzaprav na enem mestu, v Zrenjaninu, kjer je bilo 16. srečanje delavske solidarnosti, ki se ga je, kot je že tradicija, udeležilo po štirideset sindikalnih aktivistov iz vsakega pobratenega mesta.

Kar dvanajst ur vožnje s sicer udobnim Kompasovim avtobusom je bilo potrebnih, da smo prišli do cilja, do Ečke, kraja, le nekaj kilometrov oddaljenega od Zrenjanina. Tu so se avtobusi iz vseh pobratenih mest zlili v karavano in tu smo se prvič srečali z našimi gostitelji v dvorcu, ki je preurejen v prijeten gostinski objekt, v katerem je tudi stalna razstava sodobne umetnosti.

Karavana avtobusov je nekaj pred šesto pripeljala v Zrenjanin, pred mladinski dom, kjer smo se znova srečali z gostitelji in z njihovo bogato kulturo. Pripravili so nam namreč pester program, iz katerega je vela tudi vsa složnost in bratstvo na tem narodnostno najbolj pisanem območju, saj samo v Zrenjaninu živi 24 narodnosti. Predstavili so nam mešani zbor Koča Kolarov, recitatorje in igralce, popotno utrujenost so pregnale folklorne skupine Petefi Šandor, Lumina, Jedinstvo in Pionir. Udeležence karavane je pozdravil tudi predsednik zrenjaninske občinske skupščine Milan Bubreško, pa tudi predsednik sindikata iz Strumice, ki bo gostiteljica prihodnjega srečanja.

Naslednji dan, torej v petek, so bili udeleženci srečanja delavske solidarnosti v gosteh pri delavcih Ladjedelnice Begej, Metal-progresa, tovarne klobukov Begej, Ribiškega gospodarstvu Ečka, Nafta-gasa, Žitoprodukta, Industrije olja, PD Zrenjanin in v Tobačni industriji. Pokazali so nam njihovo proizvodnjo, nam opisali dosedanje delovne uspehe, pa tudi razvojne načrte, ki so seveda vpeti v dolgoročni program gospodarske stabilizacije.

Tudi popoldne je bilo delovno, udeleženci srečanja delavske solidarnosti so namreč prisluhnili Dušanu Bogdanovu-Senki, članu predsedstva zveznega sindikata, ki jim je nanizal osnovne značilnosti dokumenta Kraigherjeve komisije ter temeljne naloge sindikata pri uresničevanju tega dokumenta. Po tem so se sestali še predstavniki marksističnih centrov ali organizacij, dan pa se je končal s tovariškim srečanjem v hotelu Vojvodina.

V soboto dopoldne so udeleženci srečanja položili venec k spomeniku narodnega heroja Žarka Zrenjanina in si ogledali mesto, po kosilu pa, radi ali nerади, sedli v avtobuse in se odpeljali vsak v svojo smer.

Omeniti moramo še pogovor predsednikov občinski sindikalnih svetov pobratenih občin in nekaterih drugih družbenopolitičnih delavcev, na katerem so analizirali dosedanje rezultate sodelovanja med pobratenimi mesti. Niso bili najbolj zadovoljni, ugotovili so, da je v občinskih izvršnih svetih in v delovnih organizacijah premalo volje, da bi prišli kaj dlje od pogovorov o sodelovanju, čeprav to ne pomeni, da sodelovanja sploh ni. Toda, gospodarske razmere so take, da bi ga moralo biti več, in sicer na osnovi spontane želje in potrebe delovnih kolektivov. Ob tem so kritično opozorili na neuresničevanje sprejetih sporazumov in menili, da vsaj med pobratenimi občinami ne bi smeli delati drugače, kot je v njih zapisano, na primer, ko gre za nakup surovin, za sovlaganja in podobno.

Pogovarjali so se še o monografiji, ki naj bi jo izdali skupaj ob tretjem krogu srečanj delavske solidarnosti in menili, da bi nalogo zaradi stabilizacije za nekaj časa odložili. Govora je bilo tudi o tem, naj bi srečanja zaradi stabilizacije organizirali le vsako drugo leto, vendar predlog ni dobil polne podpore, saj bi tako vsaka od pobratenih občin srečanje organizirala vsako šestnajsto leto, kar pa gotovo ne prispevalo k medsebojnemu spoznavanju, krepitvi bratstva in enotnosti. Varčevati je namreč mogoče tudi drugače. Kamničani so na primer letos za srečanje delavske solidarnosti vzeli dopust.

J. T.

● ***Občina Zrenjanin meri prek 1300 kvadratnih kilometrov, ima okrog 140 tisoč prebivalcev, od tega okrog 60 tisoč zaposlenih. Med narodi in narodnostmi, ki živijo na tem območju, je največ Srbov, sledijo Madžari, Jugoslovani, Romuni, Slovaki, Romi, Hrvati in drugi. Občina ima prek 110 tisoč hektarov kmetijskih površin, obdelanih je okrog 90 tisoč.***

Kje ste delegati?

Bolj ali manj splošnih, načelnih ter ponavljajočih se ugotovitev o težavah in slabostih pri uresničevanju delegatskih odnosov na vseh ravneh imamo najbrž že kar dovolj. Bolj malo pa je konkretnih podatkov o vzrokih, zakaj se delegati iz posameznih delegacij ne udeležujejo sej zborov občinske in skupščin SIS, zakaj ne kažejo nobenega zanimanja za delo v delegacijah in v skupščinah. Za ponazoritev te trditve ni treba seči daleč nazaj. V tem pogledu je bila, na primer, zelo zgovorna junijska seja občinskega zbora združenega dela.

Ena od osrednjih točk na tej seji je bila razprava o uveljavljanju delegatskih odnosov v občini Kamnik.

O tako aktualnem vprašanju, ki zadeva delovanje delgatov in njihovo učinkovitost, ni bilo na seji zbora združenega dela nobene razprave. Izjema je bil le predsednik občinskega sindikalnega sveta. Delegati so bili tiho. Nihče se ni vprašal, kje je vzrok, da je na tej seji manjkalo kar 16 od 64 delegatov, od teh 14 neupravičeno, ali skoraj četrtina. Nihče se ni vprašal, zakaj delegatov, ki ne izpolnjujejo nalog, zaupanih od svojih volilcev pred letom in pol, nihče ne vpraša, zakaj ne pridejo na seje, jih ne pokliče na odgovornost, še manj pa, da bi kje predlagali njihov odpoklic. Seveda ni res, da so vedno sami krivi za svojo neaktivnost. Tudi vodje delegacij marsikdaj pozabijo, da so dobili gradivo in da se je treba dogovoriti in določiti delegata za sejo. Da je tudi med njimi treba iskati krivce, je pokazala tudi udeležba na zadnjem posvetu.

Torej le gre za konkretne primere, za določene ljudi, katerih število pa ni nepomembno.

Zato bi se morale družbenopolitične organizacije, še zlasti pa sindikat v organizacijah združenega dela vprašati, kaj so storile za to, da bi pomagale delegatom pri njihovem delu. Predvsem pa bodo morale več storiti, da bi prek delegacij v skupščinske zbore prišlo več zadev, ki neposredno zadevajo interes delovnega človeka in občana.

Prav zato bo treba odgovoriti tudi na vprašanje, zakaj so bili delegati zbora združenega dela, ko so na že omenjeni seji imeli na dnevnem redu rezultate petmesečnega gospodarjenja v občini, povsem tiho. Rezultati pa, kot vemo, niso zavidljivi, problemov je obilo. Delegati bodo morali sami bolj posegati v razpravo, zlasti kadar gre za probleme njihove delovne organizacije. Ali ni morda del vzroka za pasivnost delegatov tudi dejstvo, da jim v delovnih organizacijah na zaupajo dovolj. Zakaj morata poleg sedmih svojih delegatov na zboru združenega dela razlagati problematiko direktorja delovnih organizacij. Delegati pa so tiho.

Ali ni to nekaj podobnega, kot če bi šel predsednik izvršnega sveta skupščine v republiško skupščino razlagat probleme in stališča občine, čeprav imamo v republiški skupščini svoje delegate. To bi se nam zdelo nenormalno in nesprejemljivo. V občini pa se nam to ne zdi tako. To so sicer na videz drobci, vendar počasi najdejo delegatski sisem. O njih bi bilo treba konkretneje spregovoriti in te slabosti odpraviti. Z načelnimi stališči si ne bomo kaj prida pomagali.

F. S.

Sejem bil je živ

Sredi drugega tedna v septembru je središče Kamnika zopet za nekaj dni spremenilo svojo vsakdanjo podobo. Dnevi turizma in obrti naj bi poleg dneva narodnih noš postali tradicionalni in sestavni del številnih slovenskih tradicionalnih turističnih in kulturnih prireditev, za kar si kamniško turistično društvo, kot glavni organizator prireditve, še posebej prizadeva.

V dvorani nad kavarno Veronika so bili že v četrtek na ogled izdelki domače obrti; razstavljalo je okrog 60 kamniških obrtnikov. Verjetno bi jih lahko še več, če bi imeli na razpolago primernejši prostor. Tudi letos je bil glavni namen razstave vsaj delno seznaniti mlade z nekaterimi poklici zasebnih obrtnikov; razstavo si je res ogledalo kar precejšnje število kamniških šolarjev.

Na Titovem trgu so na okrog 30 stojnicah zasebniki in delovne organizacije ponujali obiskovalcem najrazličnejše blago. Še zlasti veliko je bilo »idej« za najmlajše, ki so staršem pridno praznile denarnice. Sicer pa kramarji tudi tokrat niso namenjali pozornosti izvirnosti izdelkov, temveč predvsem zaslužku, kar ježe star običaj na podobnih sejmih. Kljub temu pa so kaj zase našli tudi tisti z zahtevnejšim okusom in nasprotniki kiča.

Harmonikarja iz Mengša

Večere so popestrile nekatere kulturne prireditve, od promenadnega koncerta do ljudskih plesov in pesmi na Titovem trgu in Trgu prijateljstva. V hotelu Malograjski dvor pa je bila kar dve soboti zapored modna revija, na kateri so štiri prikupne manekenke prikazale najnovejše jesensko-zimske modele butike Rjabina.

Osrednji in brez dvoma najzanimivejši del prireditev je bil v nedeljo popoldne, ko so si številni obiskovalci od blizu in daleč ogledali mimohod narodnih noš in folklornih skupin ter prikaz številnih, že skoraj pozabljenih domačih opravil, ki so jih za ta dan na traktorjih in vozovih ponazorili krajani Srednje vasi. Pritegnil je tudi nastop folklornih skupin in predstavitev narodnih noš na Trgu prijateljstva. Kljub nestanovitnemu nedeljskemu vremenu je prireditev uspela, za dobro počutje in zabavo pa so dokaj dobro poskrbeli tudi kamniški gostinci in narodnozabavni ansambli. Morda je bilo na veseličnih prostorih tokrat celo preveč živahno.

M. J.

Skupina iz Lupoglava

Poziv za pobude in predloge za pripravo programa dela zborov Skupščine občine Kamnik za leto 1984

V skladu s 174. in 178. členom poslovnika Skupščine občine Kamnik poziva Skupščina občine Kamnik delegacije temeljnih samoupravnih organizacij in skupnosti, samoupravne interesne skupnosti s področja družbenih dejavnosti in materialne proizvodnje, družbenopolitične organizacije, občinski odbor pri Medobčinski gospodarski zbornici in druge organe in organizacije v občini, da dajo Skupščini občine Kamnik pobude in predloge za pripravo programa dela zborov Skupščine občine Kamnik za leto 1984.

Pri pobudah in predlogih za pripravo programa dela zborov Skupščine občine Kamnik je potrebno izhajati iz že sprejetih usmeritev, da naj bi Skupščina občine Kamnik v prihodnjem letu obravnavala le tiste zadeve, ki sodijo v njeno pristojnost in jih je potrebno nujno obravnavati in o njih odločati v letu 1984. Pri tem je treba zlasti dati poudarek:

– obravnavi dolgoročne gospodarske stabilizacije;

– spremljanju uresničevanja politike in aktov, ki so bili sprejeti v Skupščini občine Kamnik v letošnjem in preteklih letih;

– pripravam in sprejemanju resolucije o družbenoekonomski politiki in razvoju občine Kamnik in SR Slovenije za leto 1985;

– nadaljnji obravnavi odlokov, ki so bili programirani v sedanjem obdobju, vendar postopek sprejemanja še ni bil v celoti opravljen.

Prosimo, da pobude in predloge pošljete **predsedstvu Skupščine občine Kamnik najkasneje do 1. novembra 1983,** da bi tako omogočili pravočasno obravnavo in sprejem programov dela zborov Skupščine občine Kamnik za leto 1984.

PREDSEDNIK
SKUPŠČINE OBČINE KAMNIK
mag. Ivan Justinek

Dela na PTT omrežju v Komendi

Telefoni bodo zvonili

Dela na PTT omrežju v krajevnih skupnostih Komenda, Križ, Moste gredo h koncu. Gradbeni odbor za izgradnjo telefonskega omrežja krajevnih skupnosti Komenda, Križ, Moste je imel pred dnevi sestanek z predstavniki PTT in izvajalcem gradbenih del.

Po zagotovilu izvajalca gradbenih del bodo vsa dela zaključena predvidoma do konca letošnjega septembra. Čas med 30. septembrom in 15. oktobrom je rezerviran za tehnični prevzem in priprave za vključevanje naročnikov.

Po 15. oktobru pa bodo po zagotovilu predstavnikov PTT pričeli tudi z vključevanjem naročnikov, za kar so že zagotovljene ekipe.

Izvajalec gradbenih del je opravil vsa dela v predvidenem roku. Da so dela potekala po predvidenem načrtu, so veliko prispevali tudi krajani – bodoči naročniki telefonskih priključkov, ker so pravočasno poravnali svoje obveznosti in s tem omogočili tekoče pokrivanje stroškov.

Vse priznanje si zaslužita izvajalec gradbenih del tov. Meglič in Tončka Verbič predstavnica PTT, ki bdi nad izvajanjem gradbenih del, saj sta imela veliko posluha za razreševanje problemov.

Pričakujemo, da se bodo tudi delavci PTT – TOZD TELEKOMUNIKACIJE odgovorno lotili priključevanja bodočih naročnikov na PTT omrežje. Le tako bo mogoče zagotoviti, da bo bodočih 400 naročnikov (toliko je bilo na razpolago številk) po krajevnih skupnostih Komenda, Križ, Moste dobilo telefone v svoje domove do 29. novembra 1983.

GRADBENI ODBOR

40-letnica Šlandrove brigade

Na Trojanah, kjer je bila pred 40 leti ustanovljena Šlandrova brigada, se je v soboto, 10. septembra, zbralo 820 od 1100 še živih borcev. Na proslavi ob jubileju 6. SNOUB so se jim pridružili številni delovni ljudje in občani, med njimi tudi predstavniki občinskih skupščin in družbenopolitičnih organizacij Domžal, Žalca, Celja, Kamnika in Mozirja, torej občin, ki so brigadi podelile domicil.

Na proslavi, ki so jo z bogatim kulturnim programom popestrili mešani pevski zbori, recitatorji ter godbe na pihala iz domžalske občine, je govoril Janko Sekirnik-Simon. Govoril je o vojni poti brigade, o prispevku, ki so ga njeni borci dali v povojni razvoj ter o sedanjih gospodarskih razmerah, v katerih nam, kot je dejal, manjka vztrajnosti in zagnanosti. Prevečkrat, je dodal, govorimo in pišemo: treba bo, kar bi morali spremeniti v: moramo, bomo storili to in to.

Brigadi so podelili srebrni znak OF ter listino zahvale domžalske občine, posebno priznanje pa je prejela tudi vojašnica Slavka Šlandra iz Celja, ki nadaljuje revolucionarne tradicije 6. SNOUB S. Šlandra.

Na posebni slovesnosti pa je Mitja Ribičič, prvi politični komisar brigade, podelil posebna priznanja vsem borcem te brigade, ki so letos praznovali 70. rojstni dan. Priznanje so prejele tudi občine, v katerih ima brigada domicil, organizatorji proslave na Trojanah.

SERVIS ŠIVALNIH STROJEV Klančar Tine, Vir, Čufarjeva 6, Domžale – odprto od 14. do 18. ure, sobota od 8. do 12. ure.

POPRAVEK

V 15. številki Kamniškega občana je v zahvali Janeza Kneta tiskarska napaka. Pravilno se glasi: – Žalujoči: brata in sestre ter drugo sorodstvo.

Kaj pa baraka?

Z veseljem smo pričakali asfaltiranje Aškerčeve ulice v Kamniku. Preseneča pa nas, da ta ulica ne bo v celoti urejena. Vzrok je baje neka stanovanjska baraka, vpisana v zemljiški knjigi kot last Severja iz Kamnika in stoji na cestišču ulice. V imenu zainteresiranih občanov prosim, da se zadeva okrog odstranitve barake pojasni tudi v Kamniškem občanu. Pred leti je stanovalec barake Burgar ponujal krajevni skupnosti, oziroma občini to barako v nakup za 2 stara milijona din. Ker ta vsota za krajevno skupnost, oziroma občino ni bila sprejemljiva, je Burgar prodal za nasprotno vsoto barako sedanjemu stanovalcu. Mogoče vsa zadeva glede rešitve ni tako zamotana kot kaže, samo lotiti se je bo treba. Čim kasneje, tem dražja bo in zahtevnejša!

V imenu zainteresiranih občanov

IVAN JAMŠEK

Dopisujte v Kamniški občan

Zlati znak za »dolgo cesto«

Vlado Steklasa, ki že dvajset let vozi tovornjake na dolgih progah v Kemijski industriji Kamnik, je pred dnevi dobil veliko priznanje – tovarna Daimler-Benz iz Nemčije mu je poslala zlati znak, ki ga je prislužil, ker je prevozil s svojim mercedesom milijon in 55 tisoč kilometrov brez generalnega popravila.

Na vprašanje, kako prevoziti tako dolgo »cesto« brez popravil vozila, je dejal: »Tu ni prav nobene skrivnosti. Skrbeti je treba za avtomobil, ga redno vzdrževati, potem ni nobenih težav. Preden sem postal šofer, sem nekaj let delal kot avtomehanik, zato znam pomagati svojemu tovornjaku.«

– Kakšno je pravzaprav priznanje, ki ste ga dobili?

»To priznanje dobijo vozniki, ki brez generalnih popravil, razen rednih vzdrževalnih del, prevozijo 100.000, 500.000, milijon in več kilometrov. Take znake bi sam moral dobiti že pred leti, vendar se je nekaj zapletlo, tako sem jih sedaj dobil več naenkrat. Priznanje je sestavljeno iz posebne diplome, značke in znaka, ki se pritrdi na avtomobil.«

– Kako to, da ste postali šofer?

»Vedno so me zanimali avtomobili, za njih me je navdušil oče, ki je dobil vozniško dovoljenje že 1929. leta. Ko sem izbiral poklic, sem se tako odločil za avtomehanično šolo, ki je bila pred leti še pogoj za vozniški izpit za tovornjak.«

– Je v Sloveniji mnogo voznikov, ki bi dobili tako priznanje kot vi?

»Zdi se mi, da sem edini, saj je naše podjetje prvo pri nas kupilo model tovornjaka, ki ga vozim, vendar tega ne morem trditi. Vem pa za mnogo šoferjev, ki so prejeli priznanja za 100.000 in 500.000 kilometrov.«

– Kaj vam priznanje pomeni?

»Priznanje mi mnogo pomeni, predvsem pa me veseli, da sem ga dobil za svoj štirideseti rojstni dan. To je zame najlepše darilo.«

– Delo voznika je prav gotovo naporno. Kako gleda na vaše odsotnosti družina?

»Delo je v resnici naporno, vendar pa ga z veseljem opravljam, zato mi ni težko. Družina se je že privadila, da sem doma le v soboto in nedeljo, čez teden pa pridem le na »obisk« za kako uro ali dve.«

– Boste še dolgo ostali zvesti tovornjaku?

»Prav gotovo bom še nekaj časa ostal za volanom, saj rad vozim. Rad bi prevozil še nekaj 100.000 kilometrov s svojim vozilom.«

Mateja Reba

Vlado Steklasa in Marjan Vadnav s tovornjakom

Kaj se skriva v »Pisarniškem servisu«

Kamnik je bogatejši za novo servisno delavnico – pred nekaj tedni je začel delovati v Parmovi 2 (nasproti tovarne Utok) Pisarniški servis, prvi v naši občini.

Lastnik Franc Lukan, ki je po poklicu finomehanik (a tudi učitelj, čeprav se s poučevanjem ni nikoli ukvarjal), je prej dolga leta delal pri zasebniku v Domžalah, letos pa je sklenil poskusiti »na svoje«.

– Kaj vse se pravzaprav skriva za imenom Pisarniški servis, s kakšnimi popravili se ukvarjate?

»Strojev, ki jih popravljam, ne morem našteti, saj jih je preveč, lahko pa nekako v grobem razdelim: navadni in električni pisalni stroji, elektronski računalniki, razmnoževalniki, blagajne, pa še kaj bi se našlo.«

– Kako pa je trenutno z rezervnimi deli za vse delovne pripomočke?

»Kot v mnogokaterih servisih je tudi v pisarniških težko z rezervnimi deli, vendar pa se je treba nekako znajti. Obrtniki smo zelo dobro povezani, pomagamo drug drugemu in med seboj menjujemo rezervne dele, dobro pa sodelujemo tudi z organizacijami združenega dela, tako da večjih zagat ni.«

– Koliko časa je treba čakati pri vas na popravilo?

»Težko je točno reči, koliko časa traja, da stroj popravim, trudim pa se, da bi bila čakalna doba čim krajša, posebno pri strojih, ki so nujno potrebni n. pr. blagajne v trgovini mnogokrat popravim kar prek vikenda. Če je treba, grem po stroj tudi sam in ga pripeljem nazaj.«

– Se sodobni pisarniši stroji pogosto kvarijo?

»Zelo pogosto, zato je za nas vedno precej dela. Glavni krivec pa je po mojem slab material.

– Sedaj delate že kar nekaj časa, so se stranke že navadile na vašo novo delavnico?

»Kljub temu, da je servis odprt šele kratek čas, imam dovolj dela. Seveda pa precej ljudi ne ve za delavnico in zato še vedno ozijo stroje na popravilo v Ljubljano ali v Domžale. Čeprav bi si lahko prihranili prevozne stroške. Vendar pa sva z Andrejem Uranom, ki mi pri delu pomaga, prepričana, da bo po novem letu delo zaživelo tako, kot je treba.

M. REBA

OD VSEPOVSOD

● Število delavcev v ZKS se zmanjšuje

LJUBLJANA – Po podatkih statistične službe pri CK ZKS je bilo lani izključenih iz ZKS 257 delavcev, izstopilo jih je 328, zaradi različnih vzrokov pa je prenehalo članstvo še 480 drugim delavcem. V letošnjih šestih mesecih je bilo iz vrst ZKS izključenih 163, izstopilo jih je 328, črtanih pa je bilo 234 delavcev. Lani je bilo med novosprejetimi člani 996 delavcev, letos, do konca junija, pa 383. Po tej statistiki je moč ugotoviti, da se število delavcev neposrednih proizvajalcev v vrstah ZKS tako kot v zadnjih dveh letih zmanjšuje.

● Predlog o skupnih jedrih je nestrokoven

LJUBLJANA – Skupna programska jedra so premalo strokovno pripravljena, so med drugim ugotovili na seji društva slovenskih pisateljev, poleg tega pa je po mnenju pisateljev predlog nepotreben oziroma nesmiseln. V sedanjem programu pouka književnosti v *Sloveniji je po ugotovitvah na tej seji kvečjemu premalo povedanega* o madžarskih in albanskih pisateljih, kar pa je mogoče pripraviti brez temeljitih pretresov. Na seji so hkrati poudarili, da je treba problem, kako naj bi se narodi in narodnosti v SFRJ med seboj bolje spoznali, rešiti drugače, ne pa v obliki, ki ogroža nekatere temeljne oblike slovenske književnosti v šolah.

● Za sedaj je turizem prinesel 499 milijonov dolarjev

BEOGRAD – Kot ugotavlja Narodna banka Slovenije, so do 10. avgusta tuji turisti pri nas potrošili 499 milijonov dolarjev, kar je v primerjavi z lanskim deviznim dohodkom za 39 odstotkov več. V Turistični zvezi Jugoslavije pravijo, da je sedaj pri nas še 290-tisoč tujih turistov.

● Uvoz ni zadovoljivo pokrit z izvozom

LJUBLJANA – Jugoslovanski blagovni izvoz je v letošnjih osmih mesecih v primerjavi z enakim obdobjem lani komaj nekaj večji, v Sloveniji pa za 5,4 odstotka. Na konvertibilno območje se je izvoz v tem času povečal za 15,1 odstotka (Slovenija je tovrstni izvoz povečala za 13,4 odstotka). Pokritost uvoza z izvozom se je v tem obdobju v primerjavi s sedemmesečnim poslabšala, čeprav je Jugoslavija avgusta izvozila za nekaj več kot 48 milijard dinarjev, kar je za 18,5 odstotka več kot avgusta lani.

Delitev bonov za obdobje oktober–december 1983

Delitev bonov za registrirana motorna vozila, neregistrirana in neevidentirana motorna vozila ter kmetijske stroje bo v naslednjih KS ter OZD:

1. V KRAJEVNEM URADU MOTNIK za krajane KS Motnik in KS Špitalič
2. V KRAJEVNEM URADU LAZE za krajane KS Tuhinj, KS Šmartno in KS Pšajnovica
3. V ZADRUŽNEM DOMU SREDNJA VAS za krajane KS Srednja vas in KS Sela.
4. V GASILSKEM DOMU STRANJE za krajane KS Kamniška Bistrica, KS Godič in KS Črna
5. V KINO DOMU KAMNIK za krajane KS Center, KS Mekinje in KS Tunjice
6. V SREDNJEŠOLSKEM CENTRU RUDOLFA MAISTRA, za krajane KS Novi trg, KS Nevlje ter KS Vranja peč
7. V PROSTORIH STANOVANJSKO-KOMUNALNEGA GOSPODARSTVA KAMNIK za krajane KS Zaprice in KS Perovo
8. KINO DOM DUPLICA za krajane KS Duplica
9. V KULTURNEM DOMU ŠMARCA za krajane KS Šmarca in KS Volčji potok
10. V KRAJEVNEM URADU KOMENDA za krajane KS Komenda, KS Moste in KS Križ
11. V PROSTORIH KS PODGORJE za krajane KS Podgorje
12. V PROSTORIH SKUPŠČINE OBČINE KAMNIK za obrtnike
13. ZA INVALIDNE OSEBE v prostorih za socialno delo, Titov trg 9 Kamnik

Bone bomo delili v KS: 28. in 29. 9. 1983 od 9. do 19. ure.

Lastniki motornih vozil dvignejo bone na veljavno prometno dovoljenje, za vozila, ki so registrirana v občini Kamnik, za neregistrirana vozila in stroje pa na podlagi računa, garancijskega lista, ali drugega dokumenta s katerim dokazuje, da je lastnik.

Informacije dobite na oddelku za notranje zadeve.

IZVRŠNI SVET

Pershingi dvigujejo temperaturo

Velika večina opazovalcev dogajanja v Zahodni Evropi je mnenja, da bo letošnja jesen vroča; pri tem seveda mislijo na okoliščine, ki bodo nastale oziroma že nastajajo zaradi nameravane namestitve ameriških raket srednjega dosega pershing. Središče te vroče politične jeseni bo nedvomno ZR Nemčija, kar je morda presenetljivo glede na njeno zgodovino. Toda značilno je, da mirovno gibanje prav v tej državi dobiva moč, ki presega izkušnje tradicionalnih političnih strank, medtem ko v drugih zahodnoevropskih državah takšnega razmaha ni doživelo. Ne glede na to, kakšno moč si je mirovno gibanje v posameznih državah ustvarilo, pa je jasno, da predstavlja silo, ki je ni mogoče mirno prezreti.

V čem je pravzaprav posebnost in moč mirovnega gibanja? Prva in potemtakem tudi bistvena je ta, da temelji predvsem na spontanosti ljudi, na mišljenju, da se je treba z vsemi razpoložljivimi metodami upreti resnično nesmiselni oboroževalni tekmi. Toda v okviru obstoječih političnih sistemov je bil tako imenovani institucionalni protest vse manj možen, zato se mirovno gibanje zateka k tistim oblikam protesta, ki so bili vsaj še pred nedavnim neobičajni, so pa zato sedaj kar učinkoviti. Čas, ki so si ga še spomladi izposlovale zahodnoevropske vlade za sprejetje dokončne odločitve o namestitvi pershingov, se izteka. Toda pot do te odločitve bo veliko bolj neprijetna in prav v tem vidi mirovno gibanje svojo največjo priložnost. Če pravimo, da je nekoliko presenetljivo, ker se je mirovno gibanje najbolj razvilo v ZR Nemčiji, je to po svoje tudi razumljivo: država predstavlja center NATO obrambe pred Vzhodom in je potemtakem tudi ogroženost ljudi največja. Morda bi lahko v tem iskali vzrok za večjo mlačnost mirovnih gibanj v drugih zahodnoevropskih državah, čeprav je takšno razmišljanje nekoliko kratkovidno.

Seveda pa ostaja odprto vprašanje, koliko bodo mirovna gibanja pripomogla (če sploh bodo) k odločitvi, da pershingi vendarle ostanejo v skladiščih. Vse bolj se zdi, da jim bo opešala moč zaradi abstinence druge strani: težko je namreč verjeti, da bi se v državi Varšavskega pakta razvilo podobno gibanje in s tem po svoje manifestiralo »neenotnost« ljudi in oblasti.

J. KOVAČIČ

Usposabljanje mladih prostovoljcev

Letos je občinski štab za teritorialno obrambo skupno z OŠTO Domžale organiziral in izvajal večdnevno usposabljanje mladine – prostovoljcev in žensk v teritorialni obrambi.

Poudarek je bil na spoznavanju oborožitve, streljanju, spoznavanju koncepta SLO in DS kakor tudi družbeni aktivnosti mladih. Usposabljanje je potekalo v zelo prisrčnem in delovnem vzdušju, z rezultati pa smo lahko vsekakor zadovoljni. Kljub omenjenim pozitivnim stranem vzgoje pa je potrebno poudariti in pokazati na pomankljivosti, ki se pojavljajo pred usposabljanjem, to je med evidentiranjem.

Vse prevečkrat prevladuje odklonilno mnenje do tovrstnega usposabljanja predvsem s strani staršev, kar je prav gotovo posledica neinformiranosti o tovrstni vzgoji. Tudi v splošni družbeni praksi se pojavlja, da marsikdo ocenjuje dejavnost posameznikov in organov, pa čeprav o njegovem delu nima tudi najmanjšega pregleda in tudi ni pristojen za ocenjevanja.

Prav zaradi tega se pojavljajo razne govorice in nepotrebne besede o načinu vzgoje, o obnašanju mladincev, o veseljačanje itd.... Kritično ocenjevanje dela je vsekakor pozitivno če pa je to nepravilno, neobjektivno, zmotno, pa to škoduje namenu tovrstnega usposabljanja.

V sistemu splošne ljudske obrambe in družbene samozaščite naj bi imel vsakdo svojo obrambno dolžnost, tako se te dolžnosti delijo na: služenje v JLA, v rezervni sestavi JLA in TO, kakor tudi na dolžnosti kot so v civilni zaščiti, narodni zaščiti civilne dolžnosti v SLO in DS itd...

Dekle, ki se pojavi v obleki pripadnice civilne zaščite, ne vzbuja nikakršne pozornosti, ker se nam zdi to nekaj povsem normalnega, če pa je v obleki pripadnice teritoriane obrambe oziroma prostovoljke, pa se že pojavljajo razne pripombe, vprašanja. Tako gledanje se polagoma spreminja, kajti v enotah teritorialne obrambe sodeluje vse več mladink prostovoljk in tudi žensk.

Po končanem usposabljanju sledi svečana zaprisega.

Ne glede na omenjene težave pa je pozdraviti mlade, ki se zavestno disciplinirano in odgovorno vključujejo in podrejajo načinu vojaškega življenja. Kljub mladosti dokazujejo svojo zrelost in tudi pripadnost naši družbi, za razliko od obnašanja nekaterih starejših vojaških obveznikov, katerim je cilj samo to, kako bi se vojaške obveznosti rešili, Če pa jim to ne uspe, pa da bi usposabljanje preživeli čim bolj »veselo«. Pri tem moramo izvzeti večji delež obveznikov, ki opravljajo svoje dolžnosti z vso resnostjo in odgovornostjo. Tudi miselnost, da ženske niso sposobne opravljati dolžnosti v teritorialni obrambi, ni na mestu. Za uspešno nadaljnje pridobivanje mladih in žena v enote teritorialne obrambe bo vsekakor potrebna večja aktivnost pristojnih, veliko pa bi naredili že, če ne bi mladih in žensk odvračali od tovrstnega usposabljanja z raznimi neumestnimi izjavami in pripombami.

A. J.

Izpiti kinološkega društva

Kinološko društvo Kamnik je tudi letos izvedlo izpite po končanem štirimesečnem tečaju. Tečaj se je pričel aprila in se ga je udeleževalo 20 tečajnikov.
Junija se je na društvenem vežbališču zbralo 18 tečajnikov in se jih od teh prijavilo 15 za izpit B in trije za višji izpit I.
Izpiti so zajemali tri discipline: sledenje, vaje poslušnosti ter obramba in napad.
Vaje sledenja so bile izvedene po okoliških travnikih. Poslušnostne vaje so bile izvedene solidno. Pri teh vajah je pse motila huda vročina, zato so nekateri slabše opravljali to nalogo.
Od 18 prijavljenih jih je 14 zelo dobro opravljalo izpite, 4 pa bodo izpite opravljali jeseni ali naslednje leto.
Organizacija izpitov je bila odlična, vidi se tudi, da večje število ljudi živi z društvom, torej je društvo na pravi poti. To potrjuje velik interes ljudi za izpite in tudi prijetno vzdušje med njimi.
Želimo, da se tudi v naslednjem letu za tečaj prijavi čim večje število vodnikov s svojimi štirinožnimi prijatelji.

KINOLOŠKO DRUŠTVO KAMNIK:

Ozimnica že nared

September je čas pripravljanja ozimnice. Za vse tiste, ki nimajo svojih vrtičkov ali njiv, jo tudi letos pripravlja Kočna. Na 23 hektarih sadovnjakov poslovne enote Sadna drevesnica in vrtnarija so že začeli obirati sadje, nabavili so tudi krompir in čebulo. Kot že nekaj let doslej, bodo tudi letos v sodelovanju z Eto prodajali pakete vložene zelenjave.

Letošnja letina sadja je obilna – 400 ton ga je dozorelo in to ni skoraj nič manj kot lani. Poleg hrušk in znanih vrst jabolk je letošnjo jesen obrodilo že precej novih sort jabolk kot jonagold, idared in gloster, ki bodo tudi že v prodaji. Za tako veliko količino sadja je potrebno tudi mnogo pridnih rok, da oberejo prepolne veje. Delavci drevesnice sami ne zmorejo vsega dela, zato jim vsako leto priskoči na pomoč od 50 do 70 upokojencev, gospodinj, delavcev z družinami in drugih. »Z dodatno delovno silo nimamo težav,« pravi Franc Tič, vodja Sadne drevesnice in vrtnarije,« pred nekaj leti smo imeli razpis v časopisju in sedaj že vsa leta prihajajo skoraj isti delavci. No, nekaj jih vsakič po nekaj dnevih omaga, večina pa zdrži do konca obiranja – to je približno tri tedne. Mnogi celo izkoristijo letni dopust zato, da pomagajo pri delu. Zaslužek ni ravno slab – za zabojček lepo obranih jabolk dobi delavec 15 dinarjev in če je spreten jih lahko napolni šest na uro. »Sadje bo tako čez nekaj dni obrano, pa tudi letošnje cene so že znane. Jabolka vrste jonatan bodo po 20 dinarjev, rdeči in zlasti delišes in koks po 22 dinarjev, prodajali pa bodo tudi manjše količinih novih sort po 24 dinarjev za kilogram. Jabolka slabše kakovosti bodo naprodaj po 8 dinarjev. Hruške bodo po 35 dinarjev, manj kvalitetne pa bodo prodajali tudi ceneje.

V Sadni drevesnici in vrtnariji so pri kooperantih nabavili še 30 ton čebule, ki bo naprodaj v 15 in 30-kilogramskih vrečah, kilogram pa bo stal 31 dinarjev.

Pripravili so tudi 50 ton krompirja, katerega cene še niso določili. Tudi letos bodo v dogovoru z Eto prodajali že vloženo zelenjavo in sadje v dveh paketih – mali paket z 12 kozarci bo stal 599 dinarjev, za veliki paket, v katerem bo 24 kozarcev, pa bo treba odšteti 1180 dinarjev. Vsebina obeh paketov je približno enaka kot doslej: kumarice, paprika, ajvar,vložene slive, gorčica in še kaj.

Letošnjo jesen bo ozimnica naprodaj le v prostorih Sadne drevesnice in vrtnarije, prodajni prostor pa bo odprt od 7. do 17. ure med delavniki ter od 7. do 12. ure ob sobotah. Količine sadja in zelenjave, ki so jih pripravili, so precej velike, zato se ni bati, da bi kdo ostal praznih rok.

MATEJA REBA

Investicije po starem

V občinski družbeni plan in še posebej v resolucijo za leto 1983 smo zapisali, da bo združeno delo vlagalo predvsem v tiste naložbe, ki bodo pomembneje prispevale k povečanju izvoza. To je bil tudi eden od pogojev za pridobitev bančnih posojil iz združenih sredstev v bankah. Zato so tak dogovor podpisale tudi banke.

Na 11. seji zbora združenega dela kamniške občinske skupščine pa je Boris Zakrajšek, predsednik komiteja za družbenoekonomske odnose in razvoj o tem dejal naslednje:

»Čeprav je v Kamniku trenutno za 28 milijard starih din investicij, ni niti ena investicija za proizvodnjo, ki bi bila izvozno usmerjena. Kljub vsem priporočilom se ponavlja stanje iz preteklih let.«

Delovne organizacije naložb prav gotovo ne financirajo samo z lastnimi sredstvi, pač pa tudi z bančnimi posojili. Torej je dogovor o kriterijih za bančna posojila, na katera so prisegali tudi vsi organi Ljubljanske banke, samo kos papirja, ki nima nobene veljave. Sklenemo eno, delamo drugo. Prav bi bilo, če bi delegati zbora združenega dela o tem vprašanju razpravljali podrobneje, z imeni in podatki.

F. S.

Še enkrat: Dražje šolske malice

V 15. številki Kamniškega občana z dne 12. septembra 1983 je bila v omenjenem prispevku objavljena cena kosila v višini 82,00 din za dnevni obrok in malice v višini 300,00 din mesečno, kolikor naj bi prispevali učenci osnovnih šol po sklepu komisije za šolsko prehrano pri Občinski izobraževalni skupnosti Kamnik. V prispevku je bil napačen izračun deleža staršev za plačilo dnevnih obrokov, zato se za napako opravičujemo in ponovno objavljamo cene za obrok:

65,60 din plačajo starši, kjer je dohodek na družinskega člana nad 6.000 din
57,40 din plačajo starši, kjer je dohodek na družinskega člana od 4.801 do 6.000 din
49,20 din plačajo starši, kjer je dohodek na družinskega člana od 3.601 do 4.800 din
41,00 din plačajo starši, kjer je dohodek na družinskega člana od 2.501 do 3.600 din
32,80 din plačajo tarši, kjer je dohodek na družinskega člana do 2.500 din

35 let Svilanita

S pojenjavanjem gospodarske krize po letu 1936 so v Kamniku začeli nastajati manjši tekstilni obrati, ki predstavljajo zametke tekstilne industrije in nastanek današnjega Svilanita. V Mekinjah je Franjo Lipovec postavil nekaj svilarskih statev za tkanje žakarskega blaga za kravate in naglavne rute, v Šmarci je podjetnik Alojz Vavpetič organiziral bombažno tkalnico, ki je poleg ostalega tkala tudi frotir brisače, Čeha Jiri Nemec in Josef Čeh pa sta na Zapricah zgradila tkalnico za frotir.

Leta 1948 je vse te obrate zadela nacionalizacija in Ljudski odbor mestne občine Kamnik je z odločbo dne 14. februarja 1948 iz nekdanje žakarske tkalnice Franja Lipovca ustanovil industrijsko podjetje Svilanit. Podjetje je ob ustanovitvi imelo 15 statev in zaposlovalo 50 delavcev. Prvi direktor je postal Franjo Lipovec, kasneje je bil tehnični vodja, direktor pa Anton Flere.

Leta 1952 se je po sklepu okrajnega Ljudskega odbora Kamnik SVILANITU priključil še obrat OTEKS iz Šmarce, to je bivše Vavpetičevo podjetje, nato pa še Jugopamuk iz Zapric. V Mekinjah so tkali svilene tkanine, v Šmarci bombaže, na Zapricah je bilo konfekcioniranje in finalizacija proizvodnje. 99 delavcev je takrat proizvedlo letno 34.000 m^2 svilenih in 61.000 m^2 bombažnih tkanin, iz katerih so izdelovali kravate, naglavne rute, šale, brisače, kopalne rjuhe, kopalne vrečke, kopalne plašče, namizne prte in prtičke.

Leta 1954 je bilo nabavljenih 40 starih statev v Litijski predilnici in del teh je bil nato predelan za tkanje frotirja. Raztreseni obrati po Kamniku niso omogočali organizirane proizvodnje, stkanim tkaninam pa je bilo potrebno tudi oplemenitenje. V letu 1954 so zato pričeli z gradnjo oplemenitilnice in barvarne na Perovem, to pa je bil tudi zametek združitve podjetja na eni lokaciji.

Razdrobljen asortiman in resne finančne težave so pripeljale podjetje na rob propada. 25. avgusta 1956 je OLO Kamnik razpustil organe upravljanja in uvedel prisilno upravo. Prisilni upravitelj je bil Dušan Jagodic in po dobrem letu dni je bila prisilna uprava ukinjena. S postopno dograditvijo objektov na Perovem se je v letu 1959 na Perovo preselila konfekcija, skladišče in uprava, kasneje so dogradili še kotlarno in nabavili parni kotel.

Večja prelomnica v razvoju podjetja nastopi v letu 1961, ko je vodstvo podjetja prevzel Stane Marcijan in sprejeta odločitev, da se bo podjetje specializiralo za proizvodnjo kravat in proizvodnjo izdelkov iz frotirja.

V letih 1962 in 1963 se je iz Šmarce na Perovo postopoma preselila proizvodnja brisač, končno leta 1966 pa tudi obrat svile, ki je do takrat deloval v Mekinjah.

S postopno izgradnjo objektov in nabavo sodobnejše strojne opreme ter sprejeto specializacijo so bili doseženi zelo lepi rezultati poslovanja. 20. oktobra 1962 je tovarniška sirena oznanila velik dosežek: staro milijardo prometa, zato pomeni ta datum veliko prelomnico v razvoju in življenju delovne organizacije. V tem letu je bilo zaposlenih že 389 delavcev in stkano 1.441.000 m^2 tkanin. Že v letu 1961 se je Svilanit vključil v mednarodno trgovino s prodajo svojih izdelkov na zahodno evropsko tržišče in v tem letu je bilo prodano za 18.000 dolarjev blaga.

Z dograjevanjem objektov in modernizacijo proizvodnje se je povečevalo število zaposlenih, z dobrim delom pa so se izboljševali tudi rezultati poslovanja. Kolektiv se je vrsto let odrekal delu ustvarjenega dohodka in ga vlagal v nove objekte ter modernizacijo proizvodnje. Po letu 1962 je bila zgrajena vrsta objektov, od pripravljalnice, šivalnice, konfekcije, novih proizvodnih prostorov svile ter upravne stavbe z obratom družbene prehrane.

Po 35 letih razvoja šteje kolektiv SVILANITA sedaj 813 zaposlenih v dveh TOZD, to je TOZD Frotir, TOZD Svila in DSSS. Prihodek v letošnjem letu naj bi narastel na 1 milijardo 400 milijonov din, od tega pa bo na konvertibilno tržišče Evrope prodano za približno 4 milijone dolarjev izdelkov. S specializacijo proizvodnje ter dolgoletno izvozno usmeritvijo se tako približno tretjina SVILANITOVIH brisač, kopalnih in hišnih plaščev ter modnih rutic in kravat srečuje s konkurenčnimi artikli na zahtevnem zunanjem tržišču od Skandinavije, prek Nemčije do Belgije in s strani tujih kupcev že vrsto let ni reklamacij, niti zaradi kvalitete, niti zaradi dobavnih rokov. Kot posebno uspešna oblika izvoznega sodelovanja poteka od leta 1971 s firmo EGERIA iz Tübingena v Zahodni Nemčiji, kjer je s skupnim sodelovanjem uspelo razviti proizvodnjo kopalnih plaščev na zelo visokem kvalitetnem nivoju. Z medsebojnim tehničnim sodelovanjem pa se v Svilanitu tudi dvIguje kvaliteta vseh izdelkov, dviga proizvodnja in produktivnost in s takšnim delom si je kolektiv pridobil sloves ne samo največjega proizvajalca frotirja v Jugoslaviji, temveč spada med večje in kvalitetnejše proizvajalce frotirja v Evropi, pomembno mesto pa zavzema tudi proizvodnja kravat, rut in šalov.

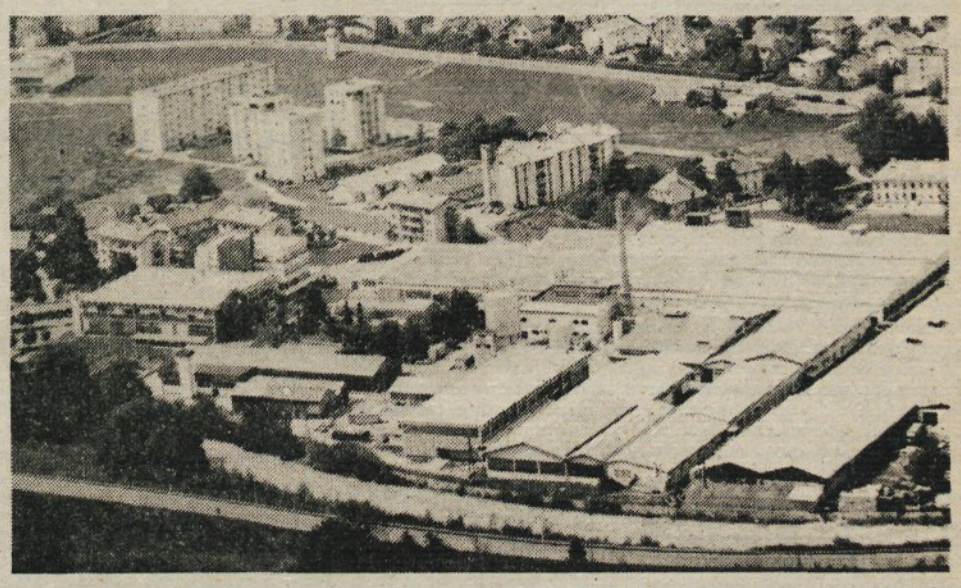

● Ob 35-letnici Svilanita je bila v petek v tovarni slovesnost, saj so odprli nove prostore: gasilski dom, skladišče surovin in modernizirano kotlovnico. Ob tem so tovarniški gasilci skupaj z enotami civilne zaščite pripravili vajo. Istega dne je bila tudi slovesna seja delavskega sveta, na kateri so podelili oktobrske in jubilejne nagrade.

Zahtevna proizvodnja je v kolektiv vgradila tudi skrb za čistočo, dobre delovne pogoje in skrb za človeka. Tehnika in tehnologija sicer počasi zmanjšujeta hrup tkalskih strojev, ki povzroča pri tkalkah okvare sluha in živčnega sistema, z zboljševanjem delovnih pogojev in zmanjševanjem nočnega dela žena pa je bil le storjen korak k boljšemu jutrišnjemu dnevu, čeprav ga trenutne gospodarske razmere usmerjajo včasih za korak nazaj.

Povečani letni dopusti za delavce, ki delajo v treh izmenah, sistematski pregledi zaposlenih, preventivna okrevanja, počitniški dom na Rabu, koča na Veliki planini in počitniške hišice v Novigradu ter avto camp prikolice v zdraviliščih in ob Jadranu, zobna ambulanta v delovni organizaciji in urejen obrat družbene prehrane naj bi delavcem omogočili obnovo moči po delu, ohranjali zdravje in s tem omogočali doseganje še boljših rezultatov poslovanja.

35 let življenja in dela ni dolga doba v življenju nekega podjetja, v Svilanitu pa je zlasti zadnjih 20 let bil dosežen rezultat, ki zaposlenim mnogo pomeni, zgrajena je bila tovarna na Perovem kot celota. Pri tem pa velja vsekakor omeniti, da je kar 9 delavk preživelo v delovni organizaciji celo njeno obdobje: Elizabeta Kočar, Marija Kočar, Marija Lužar, Mara Petje-;Marija Potočnik, Vinko Rozmanič, Jožica Šuštar, Danica Tomšič in Ana Zarnik so z delovno organizacijo preživele dobre in slabe čase. S svojim delom in svojimi sodelavci so zgradile sodobno tovarno za proizvodnjo frotirja, kopalnih plaščev, rut, kravat in šalov ter jo prepuščajo sedanji generaciji, da nadaljuje njihovo delo. Že dodoseženi rezultati so vsekakor obveznost, da je sedanje gospodarske težave z dobrim delom možno premagati in si s tem zagotoviti boljši jutrišnji dan.

B. W.

Delegati zborov skupščine se bodo po enomesečnih počitnicah ponovno sestali. Na ločenih sejah, ki bodo 26. (ZZD), 27. (ZKS) in 28. (DPZ) septembra bodo pozornost namenili predvsem:

– **informaciji o gospodarjenju v občini Kamnik v I. polletju letošnjega leta** (vsi trije zbori)

– **poročilu o izvajanju začasnega ukrepa družbenega varstva v TOZD Gostinstvo in žičnice Kamnik** (vsi trije zbori)

– **informaciji o usklajevanju delovnega in obratovalnega časa v občini Kamnik s stališči izvršnega sveta** (DPZ), obravnavali pa bodo še

– **predloge odlokov o:** – določitvi pomožnih objektov, drugih objektov in naprav ter del, ki se lahko postavljajo, gradijo in opravljajo na podlagi pridobljenega urbanističnega potrdila (ZZD, ZKS)

– spremembi in dopolnitvi odloka o novelaciji urbanističenga programa za območje občine Kamnik (ZZD, ZKS)

– zazidalnem načrtu za območje zazidalnega otoka SP-1 Stahovica–Kamnik (ZZD in ZKS)

– prenehanju veljavnosti odloka o izdelavi in vsebini obrambnega načrta Skupščine občine Kamnik (vsi trije zbori)

– uvedbi melioracijskega postopka o rabi kmetijskih zemljišč po izvedbi melioracij na območju dela k. o. Križ, k. o. Moste in k. o. Kaplja vas (ZZD in ZKS)

– **osnutek odloka o zakloniščih in drugih zaščitnih objektih v občini** (vsi trije zbori)

– **gradivo za seje zborov Skupščine SR Slovenije, ki bodo 28. 9. 1983:**

a) osnutku zakona o urejanju prostora

b) osnutku zakona o urejanju naselij in drugih posegov v prostoru

c) osnutku zakona o stavbnih zemljiščih (ZZD in ZKS)

– **volitve in imenovanja**

Informacija o gospodarjenju v občini Kamnik v prvem polletju letošnjega leta

Komite za družbenoekonomski razvoj skupščine občine je za delegate pripravil informacijo o splošnih gospodarskih gibanjih v občini v prvem polletju letošnjega leta. Informacijo sestavljajo naslednji sklopi: industrijska proizvodnja, gostinstvo in turizem, trg in cene, kmetijstvo, drobno gospodarstvo, zunanjetrgovinska menjava, pregled doseženih finančnih rezultatov (celotni prihodek, porabljena sredstva, doseženi dohodek, razporeditev dohodka, akumulacija in reprodukcija, izgube, osebni dohodki in poslovni uspeh negospodarskih organizacij).

Objavljamo tabelarični pregled izvoza in uvoza v občini in naslednje dele informacije: turizem in gostinstvo, kmetijstvo, drobno gospodarstvo

Izvoz in uvoz v občini Kamnik v I. polletju 1983

Delovna organizacija	izvoz I-VI/1982			izvoz I-VI/1983			indeks	uvoz		indeks
UTOK KAMNIK	90.852	81.504	172.356	111.346	32.808	144.154	83.6	116.155	104.398	89.8
TITAN KAMNIK	99.557	49.445	149.002	99.354	26.640	125.994	84.5	72.416	67.926	93.8
STOL KAMNIK	191.154	118	191.272	121.538	2.439	123.977	64,8	59.248	36.973	62.4
KEMIJSKA INDUSTRIJA	62.365	1.032	63.397	64.460	89	64.549	101.8	24.496	43.496	179.1
MENINA ŠMARCA	6.526	–	6.526	7.880	–	7.800	120.7	1.526	2.849	186.7
SVIT-ELEKTRO-ELEMENT	10.393	19.665	30.058	18.226	–	18.226	60,6	4.295	2.140	49.9
ETA KAMNIK	16.312	11.788	28.100	15.581	–	15.581	55.4	3.674	4.300	75.8
SVILANIT KAMNIK	81.626	–	81.626	91.607	–	91.607	112.2	50.247	33.452	66.6
DONIT – TRIVAL	1.311	4.956	6.268	2.144	–	2.144	34.2	6.860	4.389	70.5
EKSP. TKALNICA	3.275	–	3.275	6.709	–	6.709	204.8	229	3.047	133.0
DONIT – KEMOSTIK	3.108	25	3.133	2.675	2.036	4.711	150.3	13.068	5.458	41.8
ALPREM KAMNIK	252	–	252	12.335	–	12.335	489.4	162	74	45.7
RUDNIK KAOLINA	–	–	–	–	–	–	–	7.192	289	40.1
KOZOROG	30	–	30	–	–	–	–	–	–	–
ZARJA KAMNIK	–	–	–	–	–	–	–	5.121	295	57.6
KOMUNALNO PODJETJE	–	–	–	–	–	–	–	–	39	–
GOLFTURIST	–	–	–	–	–	–	–	–	106	–
GRADITELJ	–	–	–	–	–	–	–	1.038	–	–
LONČARSKO PODJETJE	–	–	–	–	–	–	–	-351	–	–
KOČNA KAMNIK	–	–	–	–	–	–	–	773	–	–
SKUPAJ	566.761	168.532	735.293	553.855	64.012	617.867	84.1	368.852	310.068	84.1

Vir podatkov: carinske deklaracije

Obračunano po tečajni listi v 1000 din
1 $ V 63.40

KMETIJSTVO

Odkup najpomembnejših kmetijskih pridelkov je bil v prvem polletju tega leta nekoliko večji kot v prvem polletju preteklega leta. Odkup mesa je znašal 258.707 kg ali 4,6% več kot v enakem obdobju lani, odkup mleka pa 1.482.388 l ali 10,6% več kot v prvem polletju lanskega leta.

V samoupravnem skladu za intervencije v kmetijstvu so bila v letošnjem letu zagotovljena sredstva za sofinanciranje kmetijske pospeševalne službe, za premije za povečanje živinorejske proizvodnje, za zavarovanje živine, za sofinanciranje umetnega osemenjevanja živine in druge ukrepe za povečanje kmetijske proizvodnje. Za te namene so bila v prvem polletju tega leta porabljena sredstva v višini 11.137.360 din.

Na področju izvajanja kmetijske zemljiške politike smo v letošnjem letu pričeli z oblikovanjem kmetijskega zemljiškega sklada in ustanavljanjem pašnih skupnosti. Pričeli smo tudi s pripravami za melioracijo kmetijskih zemljišč na območju Most, Križa in Komenda na površini 114 ha.

DROBNO GOSPODARSTVO

V prvem polletju 1983 je v občini Kamnik bilo na novo registrirano 24 samostojnih obrtnikov, 5 gostincev, 3 avtoprevozniki, gospodarsko dejavnost kot postranski poklic pa je priglasilo 15 oseb.

Obrtno dejavnost je odjavilo 17 obrtnikov, 4 gostinci in 16 oseb, ki opravljajo gospodarsko dejavnost kot postranski poklic. Vzroki odjav obrtnih dejavnosti so naslednji: 4 odjave zaradi upokojitve, 1 zaradi prehoda v drugo obrtno dejavnost, 3 zaradi zaposlitve v OZD, 2 zaradi prevzema kmetije, 1 zaradi smrti samostojnega obrtnika, 4 zaradi pomanjkanja dela in repromateriala, 1 zaradi ustanovitve skupne obratovalnice, 1 zaradi ločene obratovalnice.

Število gospodarskih dejavnosti kot postranski poklic pa se je zmanjšalo zaradi previsokih davčnih obveznosti, preobremenjenosti z delom ali pomanjkanjem dela in zaradi prehoda v redno obrtno dejavnost. Pri zasebnih delodajalcih je bilo v prvem polletju 1983 zaposleno 480 delavcev.

Sprejet je bil družbeni dogovor o pospeševanju drobnega gospodarstva v občini, s katerim je izpostavljena možnost, da vsi subjekti, ki morajo sodelovati pri nadaljnjem razvoju drobnega gospodarstva, enakopravno in odgovorno prevzemajo naloge za izvedbo sprejetega programa. Oblikovana so bila stališča in usmeritve razvoja samostojnega dela na podlagi dokumenta Kraigherjeve komisije. Tesnejše so se povezale OZD in nosilci samostojnega osebnega dela, posledica tega pa je bila tudi skupna razstava »Izziv gospodarstva drobnemu gospodarstvu v občini Kamnik«.

GOSTINSTVO IN TURIZEM

S pričetkom leta 1983 se je odcepila TOZD Planika od DO Central Kranj. Ustanovljena je bila enotna DO Planinka Kamnik, kar je prvi korak za oblikovanje delovne organizacije gostinstva in turizma v občini Kamnik. Od DO Golfturist, TOZD Gostinstvo in žičnice se je izločila delovna enota žičnice, ki sedaj deluje v Komunalnem podjetju Kamnik. V DO Planinka Kamnik in TOZD Gostinstvo so se vršile priprave na prispojitev TOZD Gostinstvo, DO Golfturist k DO Planinka Kamnik. Ponovno je bila predvidena pobuda in samoupravni sporazum o ustanovitvi turistično poslovne skupnosti vsem subjektom turistične ponudbe, kar naj bi poenotilo izkoriščanje zmogljivosti gostinstva in turizma v občini Kamnik.

Turistične prireditve so že v prvi polovici leta bogatile turistično ponudbo (kmečka ohcet), zaživelo je poslovno sodelovanje družbenega dela gostinstva, v prireditve pa so se poleg Turističnega društva, kot enega od nosilcev, vključile kamniške OZD, zasebni gostinci, trgovine in društva.

Izvršni svet skupščine občine je na seji 1. septembra t. l. obravnaval informacijo o gospodarjenju v občini v prvem polletju in sprejel naslednja stališča:

– Delovne organizacije v prvem polletju ne dosegajo v resoluciji zastavljenega cilja o realnem naraščanju dohodka za 3%, saj je v prvem polletju dohodek realno porasel za 2,54%, ob izločitvi dohodka Eksperimentalne tkalnice, ki je bila registrirana kot gospodarska delovna organizacija z letošnjim letom pa je realna rast dohodka 1,42% (inflator DP-30). Izvršni svet zato poziva vse delovne organizacije k smotrnejši in učinkovitejši izrabi energije ter vseh materialnih, kadrovskih in drugih zmogljivosti, da bi lahko dosegli planirano rast dohodka;

– V resoluciji začrtane 3.5% stopnje rasti fizične proizvodnje delovne organizacije ne dosegajo, zato morajo le-te vložiti vse napore za povečanje obsega industrijske proizvodnje, kar je možno doseči z večjo aktivnostjo na področju oskrbovanja proizvodnje z surovinami in repromaterialom, boljšim izkoriščanjem delovnega časa, splošnim varčevanjem itd.;

– Na področju zunanje trgovinske menjave kamniške delovne organizacije zelo zaostajajo pri uresničevanju zastavljenih nalog, da se bo izvoz blaga in storitev na konvertibilno področje realno povečal za 19%. Izvršni svet poziva vse delovne organizacije, da vložijo vse napore za večji izvoz

DELEGATSKA PRILOGA

gradivo pripravlja INDOK SLUŽBA Skupščine občine Kamnik tel.: 831-311

in da se v izvoz vključijo tudi tiste OZD, ki doslej niso izvažale;

– V drugi polovici letošnjega leta lahko pričakujemo, da se bodo težave pri proizvodnji še nadaljevale zaradi motenj pri oskrbi z repromaterialom in surovinami ter zaradi zaostritve finančne discipline. Za doseganje boljših rezultatov proizvodnje morajo delovne organizacije pripraviti programe za zmanjševanje materialnih stroškov ter poiskati možnosti nadomeščanja uvoženih materialov z domačimi ter programe nadomestne proizvodnje v primeru večjih ali trajnejših težav v oskrbi z repromaterialom;

– V delovnih organizacijah, ki poslujejo z izgubo ali na meji rentabilnosti, morajo analizirati vzroke za nastali položaj in pripraviti ustrezne sanacijske programe oz. programe za odpravo motenj;

– Na področju delitve dohodka za osebne dohodke in skupno porabo se delovne organizacije v globalu držijo usmeritve o 35% zaostajanju rasti sredstev za osebne dohodke za rastjo dohodka.

Posamezne delovne organizacije, ki so v letošnjem polletju prekoračile dovoljeno mejo za izplačilo osebnih dohodkov, se morajo čimprej uskladiti z dovoljenim povečanjem sredstev za osebne dohodke in skupno porabo, ki ga dovoljuje družbeni dogovor.

POROČILO O IZVAJANJU UKREPA DRUŽBENEGA VARSTVA V DO GOLFTURIST, TOZD GOSTINSTVO IN ŽIČNICE KAMNIK

Skupščina občine Kamnik je na predlog izvršnega sveta na 3. seji zbora združenega dela dne 29/9-1982 in 3. seji zbora krajevnih skupnosti dne 30/9-1982 sprejela sklep o uvedbi začasnega ukrepa družbenega varstva v TOZD Gostinstvo in žičnice Kamnik.

Sklep je vseboval naslednje ukrepe:

1. Omejitev pravic individualenga poslovodnega organa, ki jih ima pri predlaganju poslovne politike in ukrepov za njeno izvajanje, obravnavanje predlogov plana in vseh posamičnih odločitev v zvezi z njihovo izvršitvijo, dajanja mnenj in predlogov o planih, predlaganju in nakupu ter prodaji in prenosu ali odpisu osnovnih sredstev.
2. Razpustitev delavskega sveta TOZD, razpis in ponovne volitve – do 30/11-1982.
3. Razpustitev disciplinske komisije, razpis in ponovne volitve – do 30/11-1982.
4. Razpustitev komisije za delovna razmerja in izvolitev nove najkasneje do 15/12-1982.
5. Omejitev pravic in obveznosti DS, ki jih ima po 54. členu statuta: pri sprejemanju Samoupravnega sporazuma o osnovah plana DO in TOZD, predlaganju elementov za sklepanje Samoupravnega sporazuma o osnovah planov samoupravnih organizacij in skupnosti, pri sprejemanju poslovne politike in ukrepov za njeno izvajanje, sprejemanju ukrepov za izvajanje plana TOZD, odločanju o najemanju kreditov TOZD, dajanje smernic in navodil za delo izvršilnemu organu in poslovodnemu organu, nadzoru njihovega dela, obravnav in sprejemanju njihovih poročil.
6. Omejitev pravic in obveznosti disciplinske komisije in DS pri ugotavljanju odgovornosti delavcev in izrekanju ukrepov.
7. Omejitev pravic in obveznosti komisije za delovna razmerja pri sprejemanju delavcev v delovno razmerje, razporejanju delavcev iz enega na drugo opravilo in naloge ter odločanju o prenehanju delovnega razmerja delavcev.

V začasni organ je bilo imenovanih 9 članov. Tako številen organ ni bil operativen, zaradi slabe udeležbe članov na sejah tudi ni mogel izpolnjevati vseh nalog in sklepov.

Zato sta zbor združenega dela na 8. seji 16/2-1983 in zbor krajevnih skupnosti na 8. seji dne 17/2-1983 sprejela sklep, s katerim sta število članov začasnega kolegijskega organa zmanjšala na 5 članov.

Začasni organ je prevzel vse funkcije razpuščenih organov do izvolitve novih organov, oziroma do prenehanja ukrepa družbenega varstva.

Delo začasnega organa družbenega varstva je potekalo v smislu sprejetih sklepov o uvedbi družbenega varstva, skladno s sprejetimi stališči o novi organiziranosti gostinstva na območju občine Kamnik, ki jih je sprejel IS in v smislu zaključkov dolgoročne sanacije TOZD Gostinstvo in žičnice Kamnik.

O vseh izvršenih ukrepih je začasni organ sproti obveščal izvršni svet. Prav tako je na 8. seji zbora združenega dela 16/2-1983 in 8. seji zbora krajevnih skupnosti 17/2-1983 ZKPO podal podrobnejše poročilo.

I. **Ukrepi in akcije, ki jih je začasni organ izvedel od 30/9-1982 dalje:**

1. Za ugotovitev pravega stanja sredstev in virov sredstev je bila opravljena celovita in podrobna inventura, ki v TOZD ni bila opravljena že več let. Stanje je bilo osnova za izdelavo zaključnega računa za 1982. leto.

2. Ugotovljeno je bilo, da ima v večletni stalni izgubi TOZD gostinstvo na Veliki planini precejšen delež. Za obdobje januar-september 1982 sta hotela Šimnovec in gostišče Zeleni rob izkazala 718.000 din izgube, kar predstavlja skoraj petino vse izgube v TOZD. Začasni organ je iskal rešitev za zmanjšanje izgube oz. za rentabilno poslovanje v objektih. Poleg nekaterih objektivnih težav, ki so obremenjevale to dejavnost (slaba zimska sezona, neobratovanje žičnic itd.) je bil največji vzrok za nastalo izgubo v kadrih in v obratovalnem in delovnem času teh dveh obratov.

Začasni kolegijski poslovodni organ je po posvetovanju z DO Golfturist, z vsemi pristojnimi strokovnimi in političnimi organizacijami sklenil, da da v zakup hotel Šimovec in gostišče Zeleni rob.

S 1. januarjem 1983 sta prevzela v 5 letni zakup oba objekta na Veliki planini gostinska delavca Ivan in Ana DULMIN. Pogoji zakupa so pogodbeno dogovorjeni takole:

– zakup traja v letih 1983, 1984, 1985, 1986 in 1987,

– višina zakupnine je višina amortizacije in 5% celotnega prihodka,

– zakupnika se poleg zakupnine solidarno zavežeta za tekoče vzdrževanje najetih objektov in pritiklin

– zakupodajalec pa se obveže, da bo 50% sredstev iz naslova amortizacije vlagal nazaj v najete objekte po prejšnjem dogovoru. V izrednih razmerah pa tudi več, s tem, da se potreba po investicijskem vzdrževanju dogovori sporazumno.

– celoten drobni inventar zakupnik odplača,

– za prevoz materiala plačuje zakupnik 50% cene od veljavnih cen,

– zakupnika bosta ustvarjene devizne pravice odstopala zakupodajalcu po veljavnem tečaju,

– zakupnika ne moreta brez odobritve zakupodajalca dati v zakup vzete stvari v podzakup.

Objekta sta zakupnika prevzela že pred 1. januarjem 1983, ker aranžmajev za novo leto nismo hoteli razdreti.

3. Žičniške naprave na Veliki planini so bile v tem TOZD stalen problem zaradi nerentabilnega poslovanja. V prvih devetih mesecih 1982 je žičniška dejavnost zaključila poslovanje z 2,247.000 din izgube. Z izgubo so žičnice zaključile tudi trimesečje 1983. Začasni kolegijski organ je sklenil, da je mogoče stroške poslovanja na žičnicah znižati s tem, da jih prevzame v upravljanje delovna organizacija, ki ima zato že potreben kader, potrebne stroje in ustrezne vzdrževalne kapacitete za take naprave. Ugotovili smo, da bi bilo za prevzem ustrezno in tudi perspektivno Komunalno podjetje, predvsem iz sledečih razlogov:

– racionalnejša razporeditev delovne sile glede na letna oziroma sezonska dela (popolnitev mrtve sezone),

– boljša razporeditev strokovnih delavcev – vzdrževalcev,

– skupno upravljanje in vzdrževanje z vsemi športnimi objekti in napravami v občini in s tem enotna in celovita ponudba z ostalimi gostinskimi in turističnimi zmogljivostmi,

– zmanjšanje režije (računovodstvo, strojni park, mehanična delavnica itd.)

– boljša izkoriščenost strojnega in prevoznega parka.

Delavci TOZD so se za odcepitev dela TOZD in za priključitev k Komunalnemu podjetju Kamnik odločili na referendumu 100%.

S tem referendumom so delavci potrdili tudi:

– samoupravni sporazum o prenosu osnovnih sredstev, pravic in obveznosti ter upravljanju in zdrževanju žičniških naprav na Veliki planini na Komunalno podjetje Kamnik in

– sporazum o prehodu delavcev žičnic iz TOZD Gostinstvo in žičnice v Komunalno podjetje Kamnik s 1/4-1983. S tem sporazumom je v Komunalno podjetje prešlo 14 delavcev žičnic.

Sedaj lahko ugotovimo, da je Komunalno podjetje vložilo v žičniške naprave mnogo dela in sredstev, da je socialna varnost delavcev na žičnicah dosti boljša in s tem tudi disciplina in da so tako odločitev ugodno sprejeli tudi člani SIS RTC Velika planina.

4. ZKPO je porabil precej časa za rešitev diciplinskih problemov, katerih je bilo v TOZD precej. V disciplinskem postopku je bilo 13 delavcev, od tega sta bila 2 delavca v suspenzu.

Končni rezultat discipliskih obravnav je naslednji:

– izključenih oz. kaznovanih z izključitvijo	6 delavcev
– kaznovanih z opominom	2 delavca
– kaznovanih z javnim opominom	1 delavec
– oproščen kazni	1 delavec
– zaradi zastaranja postopka vrnjen na delo v TOZD	1 delavec
– izključenih – pogojno na 1 leto	2 delavca
Skupaj	13 delavcev

Treba je poudariti, da ZKPO ni mogel izvesti disciplinskih obravnav vse do zmanjšanja števila članov ZKPO v februarju 1983. Zaradi tega je disciplinski postopek za enega delavca tudi zastaral.

5. Začasni kolegijski poslovodni organ je skupaj z DO Planinka pripravil program družbeno ekonomske upravičenosti združitve DO Planinka in dela TOZD Gostinstvo in žičnice – Malograjski dvor, Kamnik, ki ga je izvršni svet obravnaval na seji dne 22. avgusta in ga z nekaterimi pripombami dopolnil ter sprejel. Po tem programu je priključitev dela TOZD Gostinstvo in žičnice Kamnik k DO Planinka upravičena, le-ta naj bo jedro gostinske in turistične dejavnosti v občini ter bo s poslovnim povezovanjem v višje oblike nosilec razvoja gostinstva in turizma tako v ožjem, kakor v širšem družbenem prostoru.

Prednosti so:

– večja povezanost družbenega gostinstva,

– boljša delitev dela in specializacija obratov, kar mora dati kvantitativno in kvalitativno izboljšanje penzionskih in zunaj penzionskih storitev,

– pri tem ne bi smeli zanemariti kvalitetnejše družbene prehrane za uporabnike, ki na tem območju še nimajo organizirane lastne družbene prehrane,

– enotna politika cen,

– enotna razvojna politika predvsem pri vključevanju v uresničevanje razvoja gostinstva in turizma v širšem prostoru,

– enotna investicijska politika, predvsem pa poznejši združitvi gostinskih obratov v to organizacijo,

– zmanjšanje režijskih stroškov pri enotnih računovodskih opravilih, skupni nabavi, vzdrževalnih delih itd.

Delavci TOZD Gostinstvo in žičnice – Malograjski dvor so se o izločitvi iz DO Golfturist in priključitvi k DO Planinka Kamnik odločili na referendumu 23. avgusta 1983 s prek 90%.

6. Samoupravna organiziranost TOZD: v TOZD Gostinstvo in žičnice Kamnik je bil spremenjen in dopolnjen statut TOZD in sprejeti:

– pravilnik o delovnih razmerjih in

- pravilnik o odgovornosti delavcev za delovne obveznosti,
- pravilnik o osnovah in merilih za razporejanje čistega dohodka
- pravilnik o osnovah in merilih za razporejanje čistega dohodka in delitev sredstev za OD in skupno porabo pa je pripravljen za sprejem in izvajanje v novi DO Planinka.

7. Začasni kolegijski poslovodni organ je sproti obravnaval in reševal tekoče probleme poslovanja, ali za rešitev zadolžil direktorja TOZD ali predsednika začasnega kolegijskega poslovodnega organa. Eden od največjih problemov je še vedno odprt t.j. kadrovski, za katerega smatramo, da bo v bodoče še večkrat tema v razpravah o boljšem delu in poslovanju gostinstva v Kamniku.

8. ZKPO je vse pomembnejše probleme reševal skupaj s kolektivom – z delavci na razgovorih, zlasti kadar je bilo treba rešiti odnos posameznikov do dela itd.

Sedaj TOZD šteje 20 zaposlenih, od tega sta dve delavki na porodniški, kar pa je za obseg poslovanja še vedno preveč. Odvečni delavci iščejo zaposlitev drugod, ker jih ni bilo mogoče razporediti na druga dela. Pri tem je posredoval tudi ZKPO, ki pa niti v DO, niti v občini ni vedno našel razumevanja.

PREDSEDNIK
začasnega poslovodnega organa
Peter Plevel, l.r.

Izvršni svet skupščine občine je obravnaval poročilo o izvajanju ukrepa družbenega varstva v TOZD Gostinstvo in žičnice Kamnik na seji 16. septembra in bil mnenja, da je potrebno poročilo dopolniti še z nekaterimi dejstvi, ki bodo delegatom posredovana v pismeni obliki na seji.

Informacija o usklajevanju delovnega in obratovalnega časa v občini

Delovna skupina, ki jo je določil izvršni svet, je glede prehoda na zimski čas, na sestankih 30. 6. in 30. 8. 1983 razpravljala o obratovalnem času v občini. Na obeh sestankih so bile izražene zahteve OZD, da že sedaj preidejo na nov obratovalni čas s pričetkom ob 6. uri. Takšne zahteve so izrazile predvsem OZD materialne proizvodnje in jih je delovna skupina ocenila kot neprimerne ter zavzela stališče, da se delovni čas pred zimskim časom ne spreminja. O teh stališčih je bil obveščen tudi izvršni svet, ki se je s tem v celoti strinjal. Delovna skupina je predlagala, da se v vseh OZD na zborih odločijo o obratovalnem času za zimski čas. Do konca meseca avgusta smo prejeli pismene sklepe samoupravnih organov posameznih OZD, v katerih enotno zahtevajo pričetek dela ob 6. uri za materialno proizvodnjo, za družbene službe ob 7. uri in za šolstvo ob 8. uri. S takšno razporeditvijo pričetka dela se je izvršni svet strinjal in zato predlaga zborom skupščine, da soglašajo s priporočilom glede začetka delovnega časa v zimskem času, kot je zgoraj navedeno.

Predlog bo izvršni svet skupaj z drugimi družbenimi dejavniki usklajeval v okviru ljubljanske regije in na osnovi teh stališč vplival na OZD, da ustrezno organizirajo spremljajoče dejavnosti, kot so: prevoz na delo, otroško varstvo, družbena prehrana.

Predlog odloka o uvedbi melioracijskega postopka in o rabi kmetijskih zemljišč po izvedbi melioracije na območju dela k. o. Križ, k. o. Moste in k. o. Kaplja vas

Na pobudo krajevnih skupnosti Moste in Komenda je Kmetijska zemljiška skupnost Kamnik v letu 1980 obravnavala izvedbo hidromelioracije in komasacije kmetijskih zemljišč v delu k. o. Moste, k. o. Kaplja vas in k. o. Križ. Po projektu, ki ga je izdelalo Vodnogospodarsko podjetje Hidroenergetik iz Ljubljane, obsega melioracijsko območje 114 ha kmetijskih zemljišč na področju, ki ga omejuje cesta Kamnik-Moste, potok Pšata, cesta Križ-Komenda in vas Križ. Predračunska vrednost del znaša 18.348.457 din, pri čemer znaša udeležba Zveze vodnih skupnosti Slovenije 66%, krediti Ljubljanske banke 24% in lastna udeležba investitorja (DO Emona Kmetijska kooperacija Domžale) 10%.

Melioracijska dela se bodo predvidoma začela v jeseni tega leta, priprave pa potekajo od letošnje pomladi, ko je bila ustanovljena melioracijska skupnost Moste-Križ-Komenda. Za melioracijo se je izreklo več kot 50% uporabnikov in lastnikov kmetijskih zemljišč na melioracijskem območju, s čimer je izpolnjen pogoj za izdajo odloka o uvedbi melioracijskega postopka in o rabi kmetijskih zemljišč po izvedbi melioracije. Melioracija je predvidena tudi v družbenem planu občine Kamnik za obdobje 1981–1985.

Predlog odloka o uvedbi melioracijskega postopka in o rabi kmetijskih zemljišč po izvedbi melioracije je Izvršni svet Skupščine občine Kamnik obravnaval na seji dne 1. 7. 1983 in predlagal zboru krajevnih skupnosti in zboru združenega dela Skupščine občine Kamnik, da sprejmeta navedeni odlok.

DELEGATSKA PRILOGA

gradivo pripravlja
INDOK SLUŽBA
Skupščine občine
Kamnik tel.: 831-311

Pripombe in stališča k osnutku zakona o urejanju prostora, osnutku zakona o urejanju naselij in drugih posegov v prostor ter o osnutku zakona o stavbnih zemljiščih

Komite za urejanje prostora in varstvo okolja skupščine občine je delegatom zborov skupščine pripravil pripombe in sugestije na predlagane osnutke zakonskih aktov.

Na seji 21. septembra t. l. pa so osnutke navedenih aktov obravnavali tudi delegati za Zbor združenega dela in Zbor občin Skupščine SRS. Pripombe in sugestije bodo posredovane na seji obeh zborov Skupščine SRS, ki bo 28. t. m.

Volitve in imenovanja

Predsednik izvršnega sveta kot mandatar predlaga, da se za člana izvršnega sveta Skupščine občine Kamnik izvolita:

tov. Uroš ZUPANC, roj. 13. 1. 1950, Ul. Matije Blejca 10, Kamnik in tov. Stane KRANJEC, roj. 22. 4. 1956, Groharjeva 6, Kamnik.

Tov. **Uroš Zupanc** se imenuje za predsednika Komiteja za družbenoekonomski razvoj občine Kamnik s 1. 10. 1983, s tem da se tov. **Borisa Zakrajška,** ki odhaja na novo dolžnost, razreši dolžnosti predsednika Komiteja za družbenoekonomski razvoj in člana izvršnega sveta Skupščine občine Kamnik s 1. 10. 1983.

Tov. **Stane Kranjec** se imenuje za sekretarja Sekretariata za občo upravo občine Kamnik s 1. 10. 1983, s tem da se tov. **Janeza Brlogarja** razreši funkcije vršilca dolžnosti sekretarja Sekretariata za občo upravo občine Kamnik s 1. 10. 1983.

Komisija za volitve, imenovanja in kadrovska vprašanja Skupščine občine Kamnik je (glede na odlok o spremembah in dopolnitvah odloka o organizaciji in delovnem področju upravnih organov občine Kamnik, ki je določil novo organizacijo upravnih organov – inšpekcijske službe se organizirajo kot samostojni upravni organ z nazivom inšpektorat) predlagala, da se za vodjo inšpektorata s 1. 10. 1983 imenuje Franc ZUPAN.

Končane so počitnice

Šolska vrata so že nekaj dni odprta za vse osnovnošolce, dijake srednjih in poklicnih šol, prav tako pa bodo v teh dneh začeli z delom tudi na vseh višje in visokošolskih organizacijah.

Letošnja predšolska nakupovalna mrzlica je bila še posebej pestra, saj smo hoteli kupovati v duhu stabilizacije: se pravi, hitro in poceni. Toda če ste odločili za nakup novih šolskih potrebščin, ste kaj hitro lahko ugotovili, da stabilizacija v vaših žepih ni prišla do izraza. Seveda pa vseh za uk potrebnih zadevščin še niste dobili, ker so nekatere knjige še v tisku, zato se bo tekanje po trgovinah zavleklo še za nekaj tednov.

Te iste skrbi, pa prav tako niso prihranjene . za nadaljni študij. Čeprav naj bi bila gimnazijska leta zadosten rok za razmislek in odločitev o vrsti študija, je bilo med maturanti le nekaj pomislekov, ker niso bili prepričani, da bo poklic, za katerega so se odločili, zadostil njihove želje in potrebe. Na odločitev pa vplivajo dejavniki, ki so v današnji gospodarski krizi pomembnejši od naših želja: pridobitev štipendije, število vpisnih mest, sprejemni izpiti, možnost zaposlitve itd. Največja konkurenca med kandidati za vpisna mesta je bila letos na vseh višjemedicinskih šolah, pa tudi visokokvalificiranega kadra imamo zaenkrat dovolj, posebno arhitektov, novinarjev, zdravnikov, jezikoslovcev in še nekaterih drugih. Prosta mesta pa se še vedno najdejo na ekonomiji, pravu, metalurgiji in nekaterih drugih fakultetah.

Vsi tisti, ki se iz različnih vzrokov niso uspeli vpisati na višje oz. visokošolsko org. že v aprilskem roku, so morali potem pošteno napeti možgane in brskati za informacijami, da so bili še pravi čas pripravljeni na novo življenjsko preizkušnjo. Pred samim začetkom študija pa je treba opraviti še kup potrebnih in nepotrebnih zadevščin, ki zadovoljujejo naš administracijski življenj. Najprej je tu sam vpis na fakulteto, ki ti ob izpolnjevanju raznih pol, listov, lističev zavzame celo dopoldne. Potem si moraš priskrbeti mesečno vozovnico, osebno izkaznico, tudi fotografije morajo biti najnovejše. Če si hočeš študij finančno olajšati kupiš polo za štipendiranje, ki pa je za izpolnjevanje vse prej kot prijetna. No, če bi bila prošnja ugodno rešena, bi bila to zares lepa tolažba.

Kaj bi jadikovali! Vsi moramo nekaj žrtvovati za to ljubo administracijo, saj mora tudi ona od nečesa živeti. Vsem letošnjim maturantom in ostalim, ki so se odločili polniti glave z različnimi pojmi, nauki in teorijami pa priporočam, da pridobljeno znanje »posortirate« po predalčkih in začnete z resnim delom. Pa le pogumno, saj niste sami!

SABINA BARAKOVIĆ

Pohvala Kamniškemu muzeju

Pred kratkim je bil v Gorenjskem muzeju v Kranju razgovor o oblikovanju osnutka scenarija za bodoči muzej revolucije na Gorenjskem. Na razgovoru so muzejski strokovnjaki analizirali obstoječe zbirke delavskega gibanja, NOB in povojne graditve v muzejih na Jesenicah, v Tržiču, Kranju, Begunjah, Bohinjski Bistrici in v Kamniku. Pri pregledu so izpustili Škofjo Loko, kjer se prav zdaj postavlja nova razstava. Ugotovili so, da je kamniška zbirka tako po zasnovi kakor tudi po vizualni predstavitvi še vedno med najboljšimi na Gorenjskem, četudi je bila postavljena že leta 1964. Zbirka časovno in prostorsko zaokroženo obravnava predvojno delavsko gibanje in narodnoosvobodilno borbo v kamniškem okrožju. Posamezna zgodovinska poglavja so po mnenju strokovnjakov pregledno in jasno razdeljena. Zbirka ni prenasičena z dokumenti in fotografijami, tako da ni ponavljanja kot je to pogosto v drugih zbirkah. Napisi pod fotografijami in dokumentarnim gradivom so kratki in jedrnati, tako da si obiskovalec zlahka že na razstavi ustvari določen vtis. Zbirko zgovorno dopolnjujejo zemljevidi in predmeti, ki zgoščeno in pregledno posredujejo podatke. Tudi kar zadeva izvirne predmete, ki naj ilustrirajo prikazano zgodovinsko obdobje, se lahko kamniška zbirka pohvali. Vsi predmeti v njej so dobro dokumentirani in vezani na področje medvojnega kamniškega okrožja. Nekaj jih je še iz leta 1941, kar je v naših muzejih redkost.

Kot so ugotovili strokovnjaki na posvetu, pa je pri vseh zbirkah pomanjkljiv pedagoški pristop k obravnavani snovi. Na začetku zbirk bi nujno morala biti maketa ozemlja. Tako bi se obiskovalec že uvodoma seznanil s predmetnimi in nevarnostmi terena, s komunikacijsko mrežo in strateškim položajem ozemlja. Nenazadnje naj bi maketa ali vsaj poseben zemljevid prikazovala tudi gospodarsko sestavo področja.

B. R.

Vinko Gregorc:

Od pomnika do pomnika

KOMISIJA ZA RAZVIJANJE IN UTRJEVANJE TRADICIJ NOV IN SPOMENIŠKEGA VARSTVA ZZB NOV Kamnik je določila magistralno pot po obeležjih narodnoosvobodilne borbe občine Kamnik in jo razdelila v sedem etap. Te etape bodo opisane v nekaj zaporednih številkah Kamniškega občana z namenom, da jih ljubitelji nedeljskih izletov preizkusijo že prej, preden bodo določene postojanke, kjer bodo v prihodnjem letu dobili žige – kraji za to so že določeni – ter da dajo svoje pripombe na naš opis. Pripombe bomo upoštevali pri pripravi končnega gradiva za vodiča, ki ga bomo kot brošuro pričeli pripravljati koncem tega leta.

IV. etapa

Četrto etapo boste pričeli v Golicah, ta naj vam služi kot začetna točka, čeprav vam v same Golice niti ni treba iti. Etapa vas vodi po tehle krajih: Golice (oziroma odcep od glavne ceste pod Golicami), Češnjice, Sp. Okrog, Nova Rebr, Slapi, Ščavnica, Planinski dom, Smrkovec, Oseki, bolnišnica »Pod lipo«, Kostavska planina, Osnovček, Sovinja peč, Bela peč in Sela.

1. Češnjice. Izhodiščna točka je avtobusna postaja Golice. Odtod do spomenika vodi bočinska cesta I. reda (2 km). Spomenik je postavljen v spomin na padlega zdravnika dr. Petra Držaja, stoji pa nad vasjo, na mestu, kjer je zdravnik padel. Spomenik je postavil Janez Pirnat, odkrili pa so ga 4. oktobra 1975. leta. Spomenik je kamnit, projektirala pa gaje Darinka Soban.

Najbližja trgovina pa je šele v Lazah – 45 minut. Vas Češnice leži ob cesti, ki vodi na Menino planino, na katero vodi iz vasi tudi več pešpoti.

2. Ob vaški cesti so v Spodnjem Okrogu v naravno skalo vzidali spominsko ploščo v spomin na tri partizane, ki so padli na tem mestu v borbi z Nemci 28. aprila 1944. Ploščo so odkrili leta 1946. Postavila jo je ZB Špitalič-Motnik, projektiral pa jo je kamnosek Vetrovac. Plošča je marmornata, na njej so vklesana imena padlih. Preden boste krenili proti Novi Rebri, lahko skočite v trgovino v Špitalič, potem pa za nekaj časa kar pozabite na trgovine.

3. Nova Reber. Iz Špitaliča vodita kar dve poti v Novo Reber. Če boste v Špitaliču še nakupovali, se boste držali desne, če boste šli tja naravnost iz Okroga, pa leve. Na Vrbonetovi hiši v Novi Rebri je postavljena spominska plošča v spomin na preminulo 6-člansko Vrbonetovo družino. Ploščo je postavila ZB Špitalič-Motnik leta 1978, projektiral pa jo je kamnosek Vetrovac iz Stranj. Na marmornati plošči so vklesana imena. Iz Nove Rebri je še možen prevoz z osebnim avtomobilom, potem pa pozabite tudi nanj in postanite pravi planinci.

3. Slapi. Na Slapelh je bil glavni prehod partizanskih enot z Gorenjske in Dolenjske na Štajersko. Junija 1943 so Nemci iz zasede napadli partizane Kamniškega in Savinjskega bataljona, ki so spremljali ranjenega komandanta NOV in POS Staneta Rozmana. Spomenik na tem mestu je postavljen dvanajstim borcem Šlandrove brigade, ki so tukaj padli v boju z Nemci oktobra 1944. Na spomeniku piše: Dvanajst vrčev tople krvi je spremljalo sonce v zemljo, ko ste umirali zanjo junaki. Za vse to je bilo treba več kot pesti – več kot moči, bilo je treba ljubezni.

4. Na vrhu Šavnice na Menini planini stoji spomenik, posvečan petim padlim partizanom, ki jih je pokosila nemška zaseda 4. maja 1945. Odkrili so ga kmalu po osvoboditvi. Zdaj boste poiskali 5. Planinski dom Smrkovec, kjer boste dobili žig. Hodili boste po planinski poti in nekje nad Požego spet stopili na vozno pot, ki se jo boste držali vse do Pečne Poljane in še malo naprej, kjer boste poiskali kraj, ki se mu pravi Oseki.

6. Oseki niso naselje, pač pa kraj, ki leži malo pod vrhom Menine planine. Tam je spominska plošča, ki nas spominja na borbo Šlandrove brigade 8. 2. 1944 in borcev, ki so padli v tej borbi in na Menini planini sploh. Menina planina je bila kraj, kamor so zavezniki pošiljali svojo pomoč. V borbi, ki smo jo omenili, je padlo okoli 30 borcev, spomenik pa je posvečen še kakim 100 neznanim borcem. Spomenik stoji bo studencu, odkrit je bil leta 1953, na njem so verzi: Na tratah te planine, v obrambi domovine, nad sto jih je dalo življenje, da uresničijo hrepenenje po svobodi. Slava, čast jim bodi.

Menina planina ima več izredno lepih planinskih točk. Prek nje so vodile magistrale kurirjev in vezistvo NOV, prek nje vodi slovenska planinska magistrala. Poleg doma na Smrkovcu, od koder ste prišli, je uro oddaljeni Dim na Bibi planini. V Domu na Smrkovcu lahko prenočite. Če bi hoteli četrto etapo deliti, se z Osekov lahko vrnete v dolino do Češnjic, do koder imate 12 km. Sicer pa naprej po prejšnji poti do bolnšnice »Pod lipo«.

7. Bolnišnica »Pod lipo.« V Brodah nad Tuhinjem v Tuhinjskem grabnu, med Kostavsko planino in Menino planino je bila nekoč partizanska bolnišnica »Pod lipo«. Bolnišnico so leta 1980 obnovili, spomenik, ki stoji ob njej, pa so postavili že leta 1976. Bolnišnica je pričela delovati 1. maja 1944,, ko so v njo pripeljali prve ranjence. Bolnišnica je imela dva dela, enega nad zemljo za ranjence, ki so lahko hodili, in drugega pod zemljo za ranjence, ki niso mogli hoditi. V vsakem oddelku je bilo prostora za 20 do 25 ranjencev. Bolnišnico sta vodila dr. Volavšek-Goga, doma iz Braslovč v Savinjski dolini in politkomisar Tone Podbevšek-Srečo, doma iz Zgornjega Tuhinja. Nemci so večkrat hajkali okoli bolnišnice in končno tudi našli del nad zemljo, vendar so se ranjenci pravočasno umaknili.

Podzemnega dela niso našli. Betonski spomenik ob bolnišnici ima kovinski prstan, na katerem so vgravirane posvetilne besede.

Najbližja gostilna je v Zg. Tuhinju, najbližja trgovina pa v Lazah.

8. Kostavška planina. Spustili se boste v dolino Tuhinjščice in se obrnili proti njenemu izviru. Na njenem desnem bregu boste poiskali pot na Kostavsko planino. V literaturi sta zanjo dve imeni, poleg Kostavske planine še Kostanjska planina. Če sta to dva različna pojma, potem je pravi tisti, na katerem je hrib Slevec, na katerem tudi stoji spomenik kot nema priča dogodkov, ki so se odigrali tukaj v času narodno-osvobodilne borbe. Že 21. marca 1942 leta so se tukaj spopadli Nemci in partizani Kamniške čete. V noči od 23. na 24. december 1942 je nekaj tisoč nemških vojakov in policistov iz Kamnika, Kranja in Savinjske doline po izdaji napadlo in obkolilo okoli 150 borcev Kamniško-zasavskega bataljona. Borci so se junaško borili od zgodnjih jutranjih ur do poldneva in zadali sovražniku precej izgub, vendar so tudi partizani utrpeli težke izgube. Padlo je 16 borcev, med njimi tudi komandant odreda, narodni heroj Matija Blejc-Matevž. Spomenik na Slevcu je bil odkrit ob 10. obletnici osvoboditve 8. maja 1955. Viri, ki sem jih zbral o tem spomeniku, si v navedbah nasprotujejo. ZB Šmartno govori o 18. žrtvah in o postavitvi leta 1954, kar najbrž ni res, če je šlo za 10-letnico osvoboditve.

(Prihodnjič dalje)

Nove knjige v kamniški knjižnici

Henbest, N.: Vesolje v eksploziji, Globus, 1983
Jansen, M.: Bitka za Bejrut, Borec, 1983
Režek, B.: Zabrisane stopinje, Kmečka knjiga, 1983
Perhavc, J.: Osnove letalskega ... modeliranja, Paralele 1983
Marinc, I.: Sodobno ročno ... pletiljstvo, Celje, Almira 1983
Partizanska bolnišnica »Franja«, Mestni muzej Idrija, 1983
Vincetič, M.: Zanna, Prekmurska založba 1983
Rešek, D.: Šege ... ob Muri, Prekmurska založba, 1983
Stout, R.: Plagiat, Cankarjeva založba, 1983
Wallace, E.: Zeleni lokostrelec, Držav. založ. Slovenije, 1983
Kos, J.: Očrt literarne teorije, Držav. založ. Slovenije, 1983
Detela, J.: Mah in srebro, Založba Obzorja, 1983
Hribar, S.: Ubiti očeta, Založba Obzorja, 1983
Dieta pri boleznih želodca, ZNG, 1983
Dieta pri jetrnih ..., ZNG, 1983
Bachmann, Ing.: Malina, Pomurska založba, 1983
Dumas, A.: Trije mušketirji, 1. del in 2. del Zal. Obzor., 1983
Hugo, V.: Notredamski zvonar, Zal. Obzor., 1983
Varujte me, mile zarje, Mladinska knjiga, 1983
Hardy, Th.: Casterbiški župan, Mladinska knjiga, 1983
Guillot, R.: Bela griva, Mladinska knjiga, 1983
Milčinski, F.: Butalci, Mladinska knjiga, 1983
Kovačič, L.: Zgodba o levih, Mladinska knjiga, 1983
Carroll, L.: Alica v čudežni deželi, Mladinska knjiga, 1983
Jarc, M.: Vergerij, Mladinska knjiga, 1983
Nanevski, D.: Vilinski konjič, Mladinska knjiga, 1983
Olujić, G.: Biserovinasta roža, Mladinska knjiga, 1983
Goske, labodi, Mladinska knjiga, 1983
Račke, mravlje, in čebelice, Mladinska knjiga 1983
Partljič, T.: Hotel sem prijeti sonce, Mladinska knjiga, 1983
Petrović, P.: Njegoš: Gorski venec, Mladinska knjiga, 1983
Žužek, I.: Disciplinska odgovornost, Ljubljana, 1983

● *Iz doma upokojencev*

Končalo se je dolgo vroče poletje

Letos so vroči dnevi pokazali vso svojo moč; visoka temperatura, kot je dolgo ne pomnimo, je bila prehuda za starejše in bolehne, zato smo se morali izogibati izhodom iz Doma. Tako so svetovali zdravniki. Sprehodi pa so bili zjutraj in zvečer vseeno lepi v naši prijetni okolici.

Življenje je teklo po ustaljenem urniku, z vsemi dnevnimi opravki, kljub dopustom v delovnem kolektivu Doma. Gibalo dneva je bilo, kot vedno, razgibalna telovadba v sklopu fizioterapije, v dopoldanskih urah. Običajnim vajam smo dodali še nekaj elementov iz aerobike, za spremembo in poživitev. Prikazala nam jih je delovna terapevtka Ada Antonin. Poskusili smo tudi z balinanjem, metanjem ploščic, s skupinskimi sprehodi. Sploh se je poleg fizioterapije, ki skuša ohranjati naše gibalne funkcije, razmahnil tudi program delovne terapije.

Imeli smo tudi večer diapozitivov iz Dubrovnika in okolice, s spremno besedo voditeljice, pa tudi večer slovenskih narodnih pesmi z glasbo v lastni režiji.

Kot posebno ugodnost minulega poletja naj navedemo, da smo na Prodajni razstavi knjig, ko jo je v Kamniku priredila CZ iz Ljubljane, nabavili precej antikvarnih knjig, kvalitetnih in po nizkih cenah, za našo domsko knjižnico. Dobili smo tudi novo zbirko knjig v izposojo iz Matične knjižnice Kamnik: prof. Zabrič rad ustreže našim posebnim željam. Povečali smo tudi naš domski knjižni fond s knjigami iz privatne zbirke družine Eržen iz Kamnika. Za svojo ženo Marijo je prišel v naš Dom njen mož Vladimir, da bi ji bil v pomoč. Ob vselitvi je odstopil Domu 52 knjig, ki so bile last njegove družine. Družini Eržen se javno zahvaljujemo.

Obiski svojcev, živa vez z družinskimi člani, ki mnogim, zlasti manj pokretnim, veliko pomeni, so bili nekoliko manj številčni. Poznalo se je, da je bil to čas dopustov, odhodov na počitnice.

Imeli smo tudi nekaj smrti. S svojci sočustvujemo. Ti nam pošljejo zahvale, ki izražajo zadovoljstvo nad kvalitetno oskrbo in nego ter željo kolektivu, da še naprej uspešno skrbi za stanovalce doma.

Septembra smo začeli z novim delovnim poletom. V prvih dneh meseca smo pozdravili pri nas novo višjo ambulantno sestro Marijo Malijevo iz Kamnika. S spretnostjo in izkušenostjo se nam je hitro prilagodila in bo pomagala k našemu boljšemu vsakdanjiku. Želimo ji poguma, uspeha na novem, najbrž bolj težavnem oz. vsaj drugačnem delovnem področju. V prvih dneh septembra smo tudi že sprejeli obisk, 50 izletnikov iz Doma upokojencev v Polzeli. Potem pa smo zabeležili še lep uspeh udeležencev našega delovnega kolektiva na osmih športnih igrah delavcev socialnih zavodov Slovneije v Tolminu, saj so se v šestih športnih panogah lepo uvrstili, kot ekipa pa dosegli 11. mesto.

Marija LAVRIČ

Upokojenci na Kamniškem sedlu

Med aktivnostmi društva upokojencev v Kamniku je izletništvo zelo razvito, saj upokojencem sedaj čas dopušča, da uživajo sadove minulega dela. Vsako leto obiskujejo razne znamenitosti novejše ali starejše zgodovine po ožji domovini. Obiskujejo kraje, znane iz časov NOB ali pa si ogledujejo muzeje in druge vrednote, zato imajo vsi organizirani izleti ne le turistični, ampak tudi vzgojni in izobraževalni pomen.

Zelo lepa je bila udeležba na izletu v avgustu. Upokojenci so obiskali Osankarico na Pohorju, zlasti pa si z velikim zanimanjem ogledali prizorišče zadnje bitke legendarnega POHORSKEGA BATALJONA pri TREH ŽEBLJIH. Presunjeni so opazovali kraj in se še dolgo šepetaje pogovarjali, da ne bi motili tihote kraja, ki je bil pred tolikimi leti prepojen s kryjo in je zahteval 70 hrabrih življenj mladih ljudi.

Septembrskega izleta na Kamniško sedlo se je udeležilo 18 upokojencev različnih starosti. Pred letom dni je bila udeležba znatno skromnejša. Letošnji obisk kaže, da je zamisel, porojena v lanskem letu že obrodila kar dober sad.

Ob odhodu iz Kamnika vreme ni bilo najbolj obetavno. Upokojenci so kljub temu smelo odšli v okrilje lepih kamniških gora. Za mnoge izletnike je bil zelo mikavna tudi nova pridobitev na Kamniškem sedlu – nov planinski dom, ki je bil odprt julija ob 90-letnici planinskega društva Kamnik.

Že kmalu od Jermance dalje je pričelo rahlo pršeti, kasneje pa je začelo kar močno deževati. Upokojenci, vajeni še česa hujšega, niso odnehali. Dež in veter sta kolono spremljala vse do vrha in hotela pokazati obiskovalcem, da so planine in gore lepe in prisrčne, a zahtevajo tudi žrtvovanja in velikega napora. Kljub naporom pa je bil užitek tem večji, ko so vsi do zadnjega skoraj popolnoma premočeni – srečno prispeli na cilj.

Ne glede na turobno vreme pa je bilo razpoloženje vseh kmalu zelo živahno, saj je oskrbnica Francka Mihelič skupaj s svojo pomočnico znala hitro postreči vsem s toplim čajem, kačjo slino in še s planinskim kosilom.

Vsi obiskovalci so bili zadovoljni, da so prišli v lep planinski dom in so lahko ob topli peči posušili premočeno obleko. Nekateri so začasno svoja mokra oblačila zamenjali kar s toplimi rjuhami.

Najstarejša obiskovalka izleta je bila stara kar 78 let. Mnogi med njimi, kar sedem njih je bilo, so prvič prišli na Kamniško sedlo, zato so bili tudi krščeni po vseh pravilih. Za ta »junaški« podvig pa so prejeli tudi posebna priznanja.

Kmalu po prihodu na sedlo se je kislo vreme začelo umikati in posijali so celo sončni žarki. Gore so postale čudovite. Nekateri so opazovali lep planinski dom, drugi pa so se čudili lepoti bližnje Planjave in Brane ter strme gledali v čudovito Logarsko dolino, skoraj čutii so slap Rinke, ki v pravljičnem loku pošilja vodo daleč v dolino in se s pogledom ustavili na Okrešlju in drugih bližnjih gorah.

Že med vračanjem so mnogi izrazili željo, da se naslednje leto ponovno srečajo v planinskem okolju kamniških gora. Verjetno se jim bo ta želja izpolnila. Mnogi, čeprav že v letih, še vedno preizkušajo svoje moči in zadnji obisk na Kamniškem sedlu je pokazal, kako živa je ljubezen do gora, zato so vsi obiskovalci tudi zmogli vse napore tega dne. Vsi pohodniki zaslužijo priznanje in čestitke.

STANE SIMŠIČ

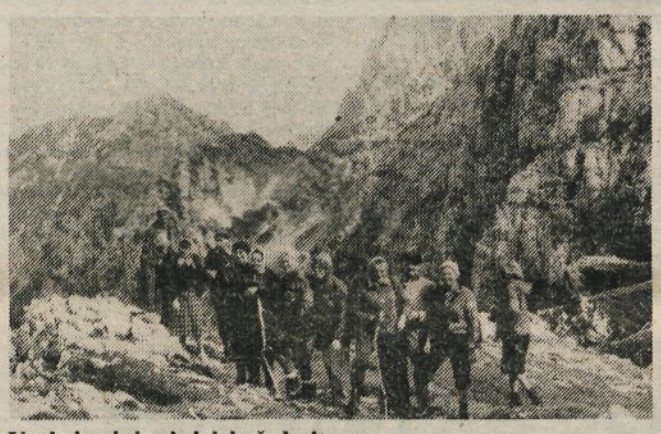

Upokojenci si ogledujejo čudovite gore

V spomin

V prvih dneh julija smo na zadnjo pot spremili Martina Pestotnika, po domače Slapnika iz Starih Sel v Tuhinjski dolini. Z njim smo izgubili uglednega borca in organizatorja, ki je veliko prispeval k razvoju Tuhinjske doline.

Martin je bil rojen leta 1900 v Kostanju. Ko je odrastel, mu je oče kupil Slapnikovo posestvo na Starih Selih. Leta 1922 se je poročil s Cecilijo Petek iz Gradišča, s katero sta imela pet otrok. Vse do druge svetovne vojne sta bila dobra in vzorna gospodarja svoje kmetije, kajti Martin je bil napredno usmerjen in razgledan kmet, v ženi pa je imel pri svojem delu in zamislih vso oporo in podporo.

Po nemški okupaciji aprila 1941. leta so ga Nemci že 23. maja 1941 aretirali in zaprli v Šentvidu nad Ljubljano. Tu so mu sporočili, da bo kot sumljiva oseba izseljen skupaj s svojo družino. Pod stražo so ga nato 6. julija pripeljali domov in skupaj z družino izselili v Srbijo, v Veliko Orašje, kjer je ostal do osvoboditve. Medtem so mu zažgali domačijo in le hišo so sosedje obvarovali, da ni propadla. Leta 1942 so Nemci izselili še vse njegove sorodnike iz Kostanja in Gradišča, jim požgali domove, vse moške pa postrelili. Za vse žalostne dogodke je Martin vedel že v Srbiji, zato je tudi tam podpiral partizane, za kar je dobil posebno priznanje.

Po vojni je ostal Martin od vsega ožjega sorodstva edini moški kmečki delavec. Iz Srbije ni prišel praznih rok. Z velikimi težavami je pripeljal skoraj pol vagona koruze in jo razdelil obubožanim družinam ter jim dal še streho nad glavo. Osovkova,

Homska, Sušova in Španova družina so z njegovo pomočjo prebrodile težke čase obnove po osvoboditvi, dokler niso dobile nove strehe nad glavo. Po osvoboditvi so Martina takoj izvolili za predsednika obnovitvene zadruge Tuhinj, kasneje pa za predsednika kmetijske zadruge. Pod njegovim vodstvom je bila zadruga med najboljšimi v kamniški občini. Organiziral je gradnjo vaških poti in bil glavni pobudnik in organizator gradnje ceste na Menino planino. V zadrugi je organiziral kmetijsko pospeševalni odsek in mizarski odsek, ki je pomagal družinam, katerim so Nemci požgali domove. Ta mizarski odsek je bil predhodnik današnje tovarne pogrebne opreme Menina. Martin je bil večkrat izvoljen tudi v ljudski odbor. V vsem svojem povojnem delovanju je preudarno svetoval mnogim, ki so iz bližnje in daljne okolice prihajali k njemu po pomoč. S svojim delom in odnosom do ljudi si je ustvaril splošen ugled in spoštovanje vseh, ki so ga poznali.

FRANC HRIBAR-LOVRO

V najem vzamem garažo na Duplici ali v Kamniku. Pisne ponudbe pod oznako »Možno plačilo vnaprej« na uredništvo Kamniškega občana.

Otroka vam bodo povozili samo enkrat

Odprla so se šolska vrata in v prihodnjih desetih šolskih mesecih bo največ kamniških šolarjev stopalo čez cesto na prehodu za pešce v neposredni bližini obeh osnovnih šol. V začetku šolskega leta na tem mestu večkrat nadzorujejo promet kamniški miličniki, kasneje pa tudi pionirji – prometniki. Celotne varnosti otrok v prometu pa nikakor ne bomo smeli prepustiti le njim, temveč bo k večji varnosti lahko največ pripomogla primerna vzgoja otrok v šoli in doma. Starši bodo s svojim (dostikrat, žal, tudi slabim) zgledom najbolj vplivali na obnašanje otrok v cestnem prometu. Zato naj ne bo odveč ponovno opozorilo: še bolje poskrbimo za varnost in dragocena življenja svojih, naših otrok!

Nesreče otrok na naših cestah nenehno naraščajo. Vsaka otroška smrt globoko odjekne v vseh nas. Prav vsi se ob tem vprašujemo, zakaj se je moralo to zgoditi, ali res nismo sposobni vzgojiti previdnejših in strpnejših voznikov, bolje urediti cest, zadostno poučiti otrok itd. Ob teh ugibanjih, kdo je kriv, pa se vseh vzrokov pravzaprav niti ne zavedamo. Starši ne pomislimo, kolikokrat smo v želji, da bi kako pot čimprej prehodili ali prevozili, kršili prometna pravila; kolikokrat smo v prisotnosti otrok izsiljevali, izzivali nesrečo s prehitevanjem kolone in skakali na cestišče tik pred vozilo, da je vozniku komaj uspelo še pravočasno ustaviti in še bi lahko naštevali. Vprašali bi se lahko dalje, ali smo posvetili v nenehnem hitenju in stiski s časom le eno samo urico resnični načrtni prometni vzgoji otroka na cesti. Ali smo mu sploh kdaj dali možnost, da se je v našem spremstvu otrok sam odločil za prečkanje ali pa smo v naglici pogledali na cesto in potegnili otroka za seboj, ne da bi vedel, še manj pa da bi razumel, zakaj prav na tem mestu in v danem trenutku. Prav prečkanje ceste zahteva največ otroških žrtev, saj večina otrok pešači ves čas osnovnega šolanja. To nalaga vsem odgovornim za prometno vzgojo dolžnost, da jih za pešce v prvi vrsti usposobimo. Starši smo prvi, ki otroka usmerjamo in vzgajamo na njegovi življenjski poti in tudi prvi, ki ga učimo korakov v promet.

Disciplinirano ravnanje odraslih bo najučinkovitejši zgled za otroka, ko se bo sam znašel na cesti. Tudi v tej neprestani naglici bi se morali zavedati, da je naše ravnanje na cesti najmočnejši dejavnik pri prometnem vzgajanju otrok.

Belo označena zebra je tisto mesto, kjer naj bi pešci varno prečkali cesto. To velja predvsem za gosto prometne ulice, kjer je teh prehodov zelo veliko. Seveda pa je pešec tudi na zebri ogrožen in nima absolutne prednosti. Tudi tu je potrebno trezno presojanje prometne situacije in previdno prečkanje, da s tem ne ogrožamo sebe in drugih udeležencev v prometu. Starši bodo s svojim ravnanjem otroka že v zgodnji mladosti navadili na prečkanje izven označenega prehoda. Njihovo skrbno izrečeno navodilo, ko se bo otrok sam podal na cesto, ne bo zadostovalo, saj so prav sami ravnali drugače. Na take drobce v obnašanju na cesti pogosto pozabljamo, so pa lahko odločilni za življenje in zdravje naših otrok.

Gneča na pločnikih je nekaj vsakdanjega v večjih mestih. Z otrokom se je včasih težko preriniti skozi gručo pešcev, ki stopajo po pločnikih brez vsakega reda. Hoja po desni strani v smeri hoje je v taki gneči nujna.

Odprta cesta pomeni veliko nevarnost za pešca, ki hodi po desni strani. Voznik ga morda zaradi slabše vidljivosti ne bo dovolj zgodaj opazil in nesreče ne bo več mogel preprečiti.

Hoja po levi strani ceste je bolj varna, saj pešec vozilo prej opazi in se mu še pravočasno umakne na skrajni rob cestišča.

Otrok ne sodi na notranjo stran ceste, saj moramo v vsakem trenutku računati s tem, da lahko naredi nekaj nepredvidenega. Hoja po zunanji strani je zanj bolj varna, nenaden skok na cesto mu bodo tako lažje pravočasno preprečili.

Pešci pogosto izzivajo nesrečo z nenadnim prečkanjem in pri tem ogrožajo sebe in druge udeležence v prometu. Ko se odločimo za prečkanje, moramo vedno pomisliti, da voznik pri še tako majhni hitrosti ne more v trenutku ustaviti vozila. Nenaden skok pešca na cesto bo zmedel tudi voznika, ki nesreče morda ne bo več mogel preprečiti. Za varno prečkanje ceste je v prvi vrsti potreben zadosten pregled v obe smeri.

Igre z žogo v bližini ceste so lahko prav tako nevarne. Otrok, posebno manjši, še ni sposoben usmeriti svojo pozornost hkrati na več stvari, zato bo stekel za žogo, ki mu je »pobegnila« na cesto, ne meneč se za vozila, ki vozijo po njej. Prav zato moramo otrokom preprečiti tudi igro ob cesti, ne le na cestišču.

Osnovnošolski otrok je med najpogostejšimi udeleženci prometa, prav zato si moramo vsi prizadevati, da bo na to nevarno pot tudi pripravljen. Poleg staršev so za prometno vzgojo otrok v prvi vrsti odgovorni učitelji. Že pri vpisu naj bodo staršem v pomoč z nasveti. Učitelji so lahko na področju prometne vzgoje v nepogrešljivo pomoč staršem, ki sami pogosto ne morejo ali tudi ne znajo pravilno pripraviti otroka za promet. Roditeljski sestanek je priložnost, ko učitelji morajo spregovoriti tudi o otrokovi varnosti in pomagati staršem najti najbolj varno pot do šole.

Prvošolček ima okrog vratu rumeno rutico, ki bo opozarjala voznike, naj bodo še bolj previdni pri vožnji mimo otroka. Za varnost otroka na poti v šolo je v prvi vrsti potrebna zbranost, da ga ne muči strah pred šolo, ker ni opravil zadanih nalog, da nima stiske s časom ipd. Zato naj poskrbijo starši! Prav tako pa bo njegova pot bolj varna, če bo cesto navajen pravilno prečkati. Ob tem je treba opozoriti, da otrok nikoli ne navajamo, da tečejo čez cesto. Otroka namreč pri tem zanima le tek, bližajoče se vozilo ga pri tem prav nič ne ovira in znajde se pod kolesi. Otrok naj torej prečka cesto zbrano, z normalnim korakom, da bo ob tem v vsakem trenutku lahko sledil dogajanju na cesti, kjer se lahko vedno zgodi kaj nepredvidenega.

Za otrokovo varnost je velikega pomena tudi to, da je na cesti dobro opazen. Torbica na njegovem hrbtu je svetle barve, zato ga bo voznik hitreje opazil. Svetlejša obleka prav tako mnogo pripomore k večji varnosti otroka na cesti. Otrok z rumeno vetrovko se že od daleč vidno loči od temneje oblečenih ostalih pešcev.

Svetlobno odsevni trak, ki ga otrok nosi na desni roki, ga bo uspešno varoval na cesti. Voznik bo otroka pravočasno opazil. Ličen obesek na otrokovih prsih ni le okras, ampak ga bo tudi varoval, ko bo na cesti vidljivost zmanjšana. Tovarne so tudi z izbiro barv v prvi vrsti poskrbele za deževne dni, ko je vidljivost na cesti močno zmanjšana; za otroke so v takem času primerne pelerine in vetrovke v rumeni ali drugačni svetlejši vidni barvi. Svetlobno odsevne nalepke, obesek, trakovi, rumena rutica in pelerina so potemtakem prepotreben pripomoček za varnost naših otrok na cesti.

Za varnost najmlajših osnovnošolcev ima velik pomen tudi pionirska prometna služba. Pionirja prometnika stojita na robu pločnika in usmerjata prečkanje ceste mlajših šolarjev, ki sami težko ocenijo ugoden čas za to.

Vzporedno s prizadevanji za prometno vzgojenost otrok moramo poskrbeti za številnejše varne kotičke, kjer se bodo otroci igrali brez nevarnosti. Na otrokovo potrebo po gibanju v utesnjenih stanovanjskih soseskah vse preveč pozabljamo.

Pri obravnavanju vedenja pešcev v prometu je treba upoštevati tako značilnosti vedenja pešcev nasploh, kot tudi posebnosti najbolj izpostavljenih skupin pešcev t. j. otrok do desetih let ter oseb starejših od 65 let. Pešci običajno izbirajo najlažjo, najhitrejšo, najbolj ugodno in udobno pot, t. j. pot, ki nima večjih sprememb v nagibih, ki ne spreminja ostro smeri, ipd.

Otroci do desetega leta lahko zahteve sodobnega prometa le delno osvoje, ker za kaj več niso dozoreli. Slabo presojajo razdaljo, hitrosti, ne razumejo prometnih predpisov, ne poznajo prometnih znakov, itd. Zato otrok, ne glede na pogoje v katerih je nastala, za nezgodo nikoli ne more biti odgovoren. Iz istega razloga mora biti tudi prometna vzgoja čim bolj nazorna, in se ne sme zožiti le na predavanja o prometu. Ta lahko predstavlja le začetno fazo prometne vzgoje. V slednjo je treba z ustrezno pripravo vključiti predvsem starše, saj se le ti največ ukvarjajo z otroci, otroci se po njih zgledujejo, itd. Žal pa starši pogosto napačno presojajo otroške zmožnosti in od njih preveč pričakujejo. Kadar prečkajo cesto skupaj z otrokom naj zato starši:

– zaustavijo pred prečkanjem ceste;

– opozorijo otroke naj se ogledujejo pred prečkanjem;

– zagotovijo, da se otroci zavedajo nalog pri prečkanju in pri njih aktivno sodelujejo;

– zagotovijo, da otroci ne bodo zaostajali za njimi ali tekali naprej;

– izogibajo naj se temu, da bi bili na cestišču oz. na prehodu istočasno kot vozila.

Kar se tiče ostarelih, se je treba zavedati, da le-ti sicer poznajo prometna pravila, vendar jim njihove zmanjšane čutne in gibalne zmožnosti preprečujejo, da bi to znanje učinkovito uporabljali.

Voznik predstavlja za pešca vedno nevarnost, kadar se skupaj znajdeta na cestišču. Zato mora svoja pričakovanja in pozornost vedno prilagajati danim razmeram, saj pešca lahko mimogrede spregleda. Žal vozniki vse prepogosto potreb pešcev sploh ne upoštevajo.

Pogosto nezgodo zakrivijo pešci, ko npr. iznenada planejo s strani na cesto, posebno, če stopijo izmed parkiranih vozil. Voznik tako nima časa, ne le, da bi ustrezno ukrepal, pač pa jih pogosto sploh ne vidi. Veliko nezgod zakrivita tudi voznik in pešec skupaj. Pomemben dejavnik varnosti pešca je tudi to, da ga voznik pravočasno opazi. To bo dosegel tako z ustreznim ravnanjem, posebno ponoči pa tudi s tem, da bo ustrezno oblečen oz. označen. Zato za nočno hojo po cesti priporočamo čim svetlejšo obleko, po možnosti celo odsevno ter nošenje odsevnih teles. Slednje zagotavlja pešcu precej večjo vidljivost. Tudi vozniki morajo pri nočni vožnji kadar opazijo pešca zmanjšati hitrost, povečati stransko razdaljo od pešca ter povečati budnost in se še bolj posvetiti vožnji.

Pešci se morajo zavedati, da precejšnji del nezgod nastane pri prečkanju izven označenega prehoda za pešce, saj voznik tedaj pešca ne pričakuje in ni pozoren na pločnik. Nastajajo pa tudi na označenih prehodih za pešce, ki pogosto dajejo pešcu zmoten občutek varnosti in so tako pri prečkanju manj pozorni se ne ogledujejo ali pa se na prehodu neustrezno vedejo. Pri semaforiziranih prehodih nastajajo nezgode takrat, kadar pešec ne upošteva ustreznih svetlobnih znakov in se znajde na prehodu pri rdeči luči. Pogosto nastajajo nezgode tudi na istih prehodih (oz. v tistih križiščih) kjer je vozilom dovoljeno zavijanje v desno pri rdeči luči. Pešec takrat vozila ne pričakuje in ni ustrezno pozoren.

SVET ZA PREVENTIVO IN VZGOJO V CESTNEM PROMETU PRI SO KAMNIK

● *Fran Albreht 1889–1963*

Spominska knjižna razstava

Zajeti življenje tako vsestranskega in živo prizadetega človeka, kot je bil Fran Albreht v knjižno razstavo, ki naj bi prikazala po možnosti vsa področja njegovega delovanja, nikakor ni lahka naloga. Doba, v katero je vstopil sin ključavničarja v kamniški smodnišnici, je imela vse značilnosti prehodnega časa: burno dogajanje v politiki s prebujanjem slovenskega proletariata, s krvavo in nesmiselno prvo svetovno vojno, z vrenjem medvojnih let in z bojem za socialno in nacionalno svobodo; v literaturi pa se je v tem času pesniški svet moderne z njegovimi estetskimi kriteriji prevesil v patos ekspresionističnih ekstaz ter protestov socialnega realizma.

Albreht je bil še otrok, ko sta umrla Kette in Murn, njegovi literarni sodobniki pa so bili: Župančič, Cankar, Pugelj, Golia, Gradnik, Gruden, Pregelj, Seliškar, oba Vodnika in Podbevšek – vsi močne umetniške osebnosti, ob katerih je moral najti svoje mesto tudi Albreht.

Kakor koli že danes sodimo o umetniški prepričevalnosti njegovih pesniških samoizpovedi in njegovega upornega zanosa, mu moramo priznati, da je znal prisluhniti tokovom časa, predvsem pa, da je z iskreno, brez dvoma doživeto pesmijo o revolucionarnih spremembah, ki jih bo prinesel proletariat, izrazil protest delavskega sinu proti socialnim krivicam. Ta revolucionarni protest, ki je bil v tedanji slovenski literaturi izzivalen in nov, ni mogel zastareti, čeprav so kasnejši pesniki našli zanj morda bolj odmeven in ustrezen izraz.

Kot urednik »Svobode« (1919-1920) je kritično presojal usmerjenost meščanstva v novi državi. Deset let (1922 – 1932) je bil urednik slovenske centralne revije »Ljubljanski zvon«, v katerega so pisali najpomembnejši slovenski avtorji. Konflikti, v katere se je zapletel z nekaterimi mladimi, so se zaradi njegove spravljivosti polegli in priznati je treba, da je znal s svojimi literarnimi nasprotniki najti način za sožitja in sodelovanje, ki je bilo slovenski literaturi v prid.

Izredne so njegove zasluge, ki si jih je pridobil kot neverjetno marljiv prevajalec. Več kot petdeset samostojnih knjig s prevodi pesmi, pravljic, dram in romanov iz angleščine, češčine, danščine, francoščine, nemščine, slovenščine, srbohrvaščine in švedščine (nekatere preko nemščine) so bera, s katero je obogatil slovensko prevodno literaturo.

Kot prevajalec nekaterih dram (ki so ostale v rokopisu), predvsem pa kot razgledan gledališki kritik je bil v pomoč prizadevanjem gledališča za sodoben mednaroden repertoar.

Med mnogimi pesmimi, ki jih je pisal skoraj do smrti, je morda prav. da za našo razstavo v Kamniku navedemo sonet, ki nam je po svoji intimni toploti še danes posebno všeč.

JARO DOLAR

»AVTOSERVIS« DOMŽALE

Komisija za delovna razmerja

objavlja
prosta dela in naloge

1. **8 KV avtokleparjev**
2. **2 KV avtoličarja**
3. **Več KV ključavničarjev**
4. **1 snažilke**

Kandidati morajo izpolnjevati naslednje pogoje:
Pod 1., 2., 3 se zahteva končana poklicna šola avtokleparske, avtoličarske, ključavničarske stroke in vsaj nekaj let delovnih izkušenj.
Pod 4. se zahteva najmanj končana OŠ.

Delavci bodo združevali delo za nedoločen čas.

Pisne vloge z dokazili o izobrazbi sprejema komisija za delovna razmerja Avtoservis, Domžale, Ljubljanska c. 1, v roku 8 dni od dneva objave.

Kandidate bomo o izbiri obvestili v 15 dneh po obravnavi.

ZAHVALA

Ob nenadni izgubi naše drage hčerke, sestre in tete

ANGELCE REMIC

iz Tunjic

se iskreno zahvaljujemo sosedom, prijateljem, znancem, njeni sodelavki in vsem našim sodelavcem, še posebno kolektivu Planinka Kamnik, za izrečena sožalja, podarjeno cvetje in številno spremstvo na njeni zadnji poti. Hvala pevcem za zapete pesmi in g. župniku za poslovilni govor z obredom.

Žaljujoči:

mama, sestre Marica, Anica in Ivanka z družinami, brata Adolf in Ivan

Tunjice, Kamnik, julija 1983

ZAHVALA

Ob boleči izgubi naše predrage mame

IVANE ZORE

se iskreno zahvaljujemo vsem sorodnikom, sosedom, prijateljem in znancem, ki so nam v najtežjih trenutkih pomagali, ji poklonili cvetje in jo spremili na zadnji poti. Posebno zahvalo smo dolžni Veroniki Jeras in dr. Rebec-Gerbec Tatjani, ki sta nam stali ob strani v času njene težke bolezni. Enako zahvalo obema duhovnikoma za opravljen obred in poslovilne besede ter pevcem za zapete pesmi.

Žalujoči

otroci

ZAHVALA

Ob boleči izgubi našega dragega ata

JOŽETA KORITNIKA

Zduša 2

se iskreno zahvaljujemo vsem prijateljem, sosedom in znancem, ki ste nam izrekli sožalje, darovali cvetje in ga pospremili na njegovi zadnji poti. Srčna hvala g. župniku za opravljene pogrebne slovesnosti in pevcem za zapete žalostinke. Vsem iskrena hvala.

Žalujoči:

vsi njegovi

Zduša, Mekinje, avgusta 1983

ZAHVALA

Ob smrti našega dragega sina in brata

JOŽETA PIKELJNA

se iskreno zahvaljujemo sorodnikom, prijateljem iz Tuhinja in sosedom za besede sožalja, podarjeno cvetje in spremstvo na zadnji poti. Enako zahvalo dr. Urlebu in patronažni sestri iz Gornjega grada, pevcem iz Nove Štifte za poslovilne pesmi in duhovniku Cimermanu za pogrebni obred.

Žalujoči:

vsi njegovi

Nova Štifta, september 1983

ZAHVALA

Ob boleči izgubi našega dragega očeta, starega očeta in strica

PEREGRINA ORAŽMA

iz Velike Lašne

se iskreno zahvaljujemo vsem sosedom, sorodnikom in prijateljem, ki ste z nami sočustvovali, nam izrazili sožalje, poklonili cvetje in ga tako številno pospremili na zadnji poti. Hvala predstavniku društva upokojencev Kamnik in tovarišu Osolniku za poslovilne besede ter g. župniku za pogrebni obred. Še enkrat iskrena hvala vsem, ki ste nam ob teh težkih trenutkih stali ob strani in nam kakorkoli pomagali.

Žalujoči:

vsi njegovi

Velika Lašna, 25. julija 1983

ZAHVALA

Ob smrti našega dragega očeta, starega ata, brata in strica

MARTINA ŽAVBIJA

iz Zg. Tuhinja 11

se iskreno zahvaljujemo vsem sorodnikom, sosedom, prijateljem in znancem za pomoč, izrečena sožalja in številno spremstvo na zadnji poti. Posebna zahvala obrtnikom za organizacijo pogrebne svečanosti in tovarišu Jožetu Koncilji za poslovilne besede.

Žalujoči:

vsi njegovi

Zg. Tuhinj, septembra 1983

V SPOMIN

1. oktobra 1983 mineva leto dni, odkar nam je kruta usoda iztrgala iz naše sredine ljubega moža, očeta, brata in strica

Mirka Podmiljšaka

Nisi se poslovil od nas, brez slovesa si odšel. Zaman te pričakujemo, da bi se vrnil nasmejan in vesel, kakršen si vedno prihajal domov med nas. Vedno bolj te pogrešamo, povsod je praznina, odkar te ni več med nami. V naših srcih je ostala globoka žalost. Hvala vsem, ki obiskujete njegov prerani grob, prinašate cvetje in prižigate svečke.

Neutolažljivi:

žena Mera, sin Mirko, hčerka Irena in vsi njegovi

V naših sončnih planinah so se za vedno zaprle tvoje oči, a v srcu ostala bo bolečina do konca naših dni

ZAHVALA

Ob boleči in tragični izgubi naše drage hčerke in sestre

SONJE LANIŠEK

se iskreno zahvaljujemo vsem sorodnikom, prijatejem, sosedom, znancem, sodelavcem, Planinskemu društvu Kamnik, OO ZSMS Tunjice in OO ZSMS Trgovskega podjetja Kočna, Trgovskemu podjetju Kočna, delovnim kolektivom Utok in Svit ter vsem, ki ste nam v trenutkih neizmerne bolečine s svojo bližino, darovanim cvetjem, izrazi sočustvovanja lajšali bolečino, nam v najtežjih trenutkih stali ob strani in jo tako številno pospremili v njen prerani grob. Posebej se zahvaljujemo dr. Malešiču, Marjanu Kregarju in Bojanu Pollaku in vsem tistim, ki so ji v zadnjih trenutkih njenega življenja nudili pomoč. Zahvaljujemo se vsem govornikom za poslovilne besede ob odprtem grobu, pevcem in g. župnikoma za pogrebni obred.

Žalujoči:

mami Pepca, oče Tone, sestra Mira in brat Martin

Laniše, 6. septembra 1983

Starši, delavci in učenci!

Z nežnim cvetjem je lažje razveseliti svoje najdražje.

Rezano cvetje, lončnice

JANEZ HAJDIČ Cvetličarna Kidričeva 64, Kamnik

POPRAVEK

V 15. številki Kamniškega občana je pri tiskanju nastala napaka v zahvali Roze Marn, iz besedila je izpadlo:

Zahvaljujemo se tudi DO Vektor za razumevanje in cvetje.

Žalujoči:
sin Marjan in hčerka Majda z družinama, brat Janez, sestre Micka, Johana in Marjana z družinami ter ostalo sorodstvo.

Kemijska industrija Kamnik n. sol. o. Kamnik

Komisija za delovna razmerja TOZD Kamniktit

objavlja
prosta dela in naloge

organiziranje del pri izdelavi praškastih in vodoplastičnih razstreliv ter pri mletju BD smodnika

Kandidati morajo poleg splošnih pogojev določenih v 6. členu Pravilnika o delovnih razmerjih TOZD Kamniktit izpolnjevati še naslednje pogoje:

- da imajo strokovno izobrazbo kemijskega tehnika
- 3 leta delovnih izkušenj na enakih ali podobnih delih
- poskusno delo 3 mesece

Na navedenih delih se prizna zavarovalna doba s povečanjem (beneficirana delovna doba) 3 mesece na leto.

Osebni dohodek je določen s Pravilnikom o osnovah in merilih za razporejanje čistega dohodka in delitev sredstev za osebne dohodke ter meril za vrednotenje dela, način izkazovanja, obračunavanja in izplačevanja osebnih dohodkov.

Ostale pravice in obveznosti so določene s Pravilnikom o delovnih razmerjih TOZD Kamniktit.

Kandidati naj predložijo pisne vloge z dokazili o izpolnjevanju pogojev v 15 dneh od dneva objave na naslov: Kemijska industrija Kamnik, Kamnik, Fužine 9, s pripisom – komisiji za delovna razmerja TOZD Kamniktit.

Tretjič osvojen strelski pokal

Na ljubljanskem strelišču ob Dolenjski cesti je bilo v nedeljo, 18. septembra republiško moštveno prvenstvo z malokalibrsko puško serijske izdelave za pokal Strelske zveze Slovenije. Prvič je naša ekipa osvojila ta pokal leta 1976, drugič leta 1979 in tokrat znova. Tekmovalo je 22 ekip. Zmagovito ekipo iz Kamnika so sestavljali znani mladi strelci – Marjan Repič, Janko Podgornik, Andrej Flerin in Roman Radej. Tekmovanje je bilo do sedaj organizirano sedemkrat in zmagovalna ekipa se je uvrstila na državno prvenstvo, ki bo v Knjaževcu. Zaradi stroškov pa je nastop na državnem prvenstvu vprašljiv, saj je znano kakšna »suša« vlada po športnih organizacijah.

Prav uspešen je bil nastop naših strelcev dan prej v Celju. V tekmovanju za memorial Vasje Klanjška, ki je bilo organizirano že šestnajtič, se je 14 ekip borilo za najboljša mesta. Kamničani so se uvrstili na 2. mesto, najboljši posameznik pa je bil naš Marjan Repič z odličnim rezultatom 522 krogov. Zaslužil je lepo 1. nagrado: MK puško in kristalni pokal – vazo.

Enajstega septembra je bilo v Ljubljani republiško prvenstvo za veterane. Z vojaško puško je Ivan Podgornik dosegel 2. mesto in prejel srebrno medaljo, Ivan Rihtar je bil tretji z MK puško – bronasta medalja, četrto in peto mesto pa je pripadlo I. Podgorniku in Fracu Rihtarju. Tekmovanja se je udeležilo okoli 100 strelk in strelcev.

Na II. izbirnem tekmovanju za tekme Alpe-Adria je naš pionir Sašo Podgornik dosegel še boljši rezultat in si priboril mesto v ekipi Slovenije.

J. TAJČ

4. Jegličev memorial

Smučarsko društvo Strahovica iz Sela pri Vodicah je priredilo v soboto 10. septembra 1983 tekmovanje v smučarskih skokih na skakalnici s plastiko za 4. Jegličev memorial. Nastopili so mlajši in starejši cicibani ter pionirji. Tekmovanja se je udeležilo 30 tekmovalcev iz skakalnih klubov: Jesenice-Žirovnica, Bled, Braslovče-Andraž, Ilirija, Ihan-Prevoje in domačega društva. Značilnost tekmovanja je bilo izenačenost skakalcev, zlasti pri starejših cicibanih, kjer je Aleš Polanc z Bleda zmagal z desetinko točke prednosti pred Borisom Podkrižnikom iz Braslovč.

Tekmovanje prirejeno v spomin na Toneta Jegliča, kamniškega smučarskega skakalca in Titanovega livarja, ki ga je okupator ustrelil kot talca 22. avgusta 1941 v Smledniku. Ker je pred tremi leti SK Kamnik prenehal z organizacijo tega tekmovanja, je to nalogo prevzelo smučarsko društvo Strahovica-Selo pri Vodicah.

REZULTATI:

Mlajši cicibani:

1. Boris Arh, SK Braslovše-Andraž, 148,3 t (11, 10m)
2. Jure Jerman, SK Braslovče-Andraž, 116,7 t (11, 9 m)

Starejši cicibani:

1. Aleš Polanc, SK Bled, 177,9 t (13, 14 m)
2. Boris Podkrižnik, SK Braslovče-Andraž, 177,8 (13, 13 m)
3. Janko Logar, SK Ihan-Prevoje, 174,9 t (14, 13 m)

Mlajši pionirji:

1. Franc Petek, SK Jesenice-Žirovnica, 220,4 t (16, 16 m)
2. Boštjan Modrijan, SK Jesenice-Žirovnica 212,8 t (15, 16 m)
3. Primož Triplat, SK Bled, 210,3 t (16, 15)

KLEMEN PIBERNIK

Vodniški tečaj

Taborniški odred Bistriških gamsov že nekaj let ni pripravljal tečaja, na katerem bi se mladi taborniki vzgajali za vodnike. Iz leta v leto smo naše tabornike pošiljali na tečaje, ki jih je organizirala Republiška konferenca zveze tabornikov Slovenije.

Letos nam finančne možnosti tega ne bodo dopuščale, zato smo tečaj za nov vodniški kader pripravili sami.

Tečaj se je začel v začetku septembra in bo trajal do januarja. Tečajniki se sestajajo ob petkih, predavajo pa jim izkušeni taborniki – inštruktorji iz našega odreda.

Kandidati za vodnike se bodo na tečaju praktično in teoretično spoznali z načinom dela v taborniški organizaciji. Program vodniškega tečaja obsega naslednje teme: mesto in vloga taborniške organizacije v naši družbi, zgodovina taborništva, taborniški mnogoboji, osnovni in dopolnilni program ZTS, oblike in metode dela, planiranje dela, informiranje in urejanje glasil v ZTS itd.

Vsi upamo, da bodo bodoči vodniki hitro usposobljeni za delo z novimi člani in da se bo naša organizacija prav kmalu številčno povečala.

SAŠ D.

Čiščenje vseh vrst talnih oblog (tapisom, itison ipd.) in čiščenje stekla. Milan DEISINGER, Kidričeva 35, Kamnik, tel. 831-748.

Sindikalno prvenstvo kolesarjev

Zveza telesnokulturnih organizacij – »Kolesarsko društvo Kamnik« pod pokroviteljstvom Občinskega *sindikalnega sveta Kamnik*

RAZPISUJE

OBČINSKO SINDIKALNO PRVENSTVO V KOLESARJENJU

V nedeljo 2. oktobra 1983, ob 9. uri

PROGA:

Na krožni progi s štartom na »Novem mostu« na grabnu – Stranje – Godič – Mekinje – cilj »Novi most.« Dolžina proge je 7.200 m.

SKUPINE:

Tekmovalke
do 25 let
od 26 – 35 let
od 36 – 45 let 2 kroga
nad 46 let

Tekmovalci
do 25 let
od 26 – 35 let
oe 36 – 45 let 4 krogi
od 46 – 55 let
nad 56 let

ŠTART:

Tekmovalke štartajo ob 9. uri, tekmovalci štartajo pet minut po prihodu zadnje tekmovalke na cilj.

PRAVICA NASTOPA:

Na sindikalnem prvenstvu občine Kamnik lahko tekmujejo vsi, ki združuejejo delo znotraj občine Kamnik, kar dokažejo s potrjeno zdravstveno izkaznico.

PRIJAVE:

Organizator tekmovanja sprejema prijave moštev in posameznikov osnovne organizacije sindikata do 15 minut pred štartom prve skupine kolesarjev obenem pa deli štartne številke.

TEKMOVALNA PRAVILA IN OCENJEVANJE:

Tekmovanje je za posamično in moštveno uvrstitev.

Moštvo sestavljajo trije tekmovalci in tekmovalka.

Tekmovalci morajo s prijavo zasesti vsaj tri od petih starostnih skupin, tekmovalka pa eno od štirih starostnih skupin. Če se prijavlja večje število tekmovalcev od osnovnega števila, se starostno razvrstijo v njim pripadajoče starostne skupine.

Za moštveno uvrstitev se upoštevajo tri najboljša dosežena mesta posameznikov in ene posameznice, v štirih v štirih različnih starostnih skupinah.

Prvo mesto šteje 10 točk, vsako naslednje mesto do 10 mesta pa po eno točko manj.

Moštva so razvrščena po doseženem številu točk. Če več moštev doseže enako število točk, si delijo mesta.

Za dirko veljajo pravila Biciklističkog saveza Jugoslavije, Kolesarske zveze Slovenije, Zveze kolesarskih sodnikov Jugoslavije in tega razpisa.

NAGRADE:

Občinski sindikalni svet podeli medalje za prva tri mesta v vsaki starostni skupini, prvim trem moštvom pa pokale.

PRITOŽBE:

Pismene pritožbe posameznikov sprejema glavni sodnik v 15 minutah po prihodu tekmovalca na cilj proti vplačilu kavcije 500 din, ki se vrne, če je pritožba ugodno rešena. Pismene pritožbe moštev sprejema Občinski sindikalni svet, Titov trg 1, Kamnik v roku 8 dni po objavi rezultatov. Pod neresničnimi podatki prijavljen tekmovalec ali tekmovalka se diskvalificira, enako velja za celotno moštvo.

SPLOŠNI PREDPISI:

Tekmovalci vozijo po cestno-prometnih predpisih. Nezgodno so zavarovani pri Zavarovalnici Triglav. S svojim štartom tekmovalci sprejemejo pogoje tega razpisa in vozijo na lastno odgovornost. Organizator ne sprejema nobene odgovornosti za morebiti povzročeno škodo med tekmovalci ali proti tretji osebi. Dovoljena je zamenjava kolesa, na progi lahko tekmovalce spremljajo vozila sodnikov in organizatorja. Tekmovanje bo v vsakem vremenu. Organizator si dovoljuje spremembo tega razpisa do ene ure pred prvim štartom.

S tem se želi Kolesarsko društvo priključiti ostalim osnovnim telesno kulturnim društvom ali klubom v soorganiziranju tekmovalne aktivnosti zaposlenih na področju občine Kamnik.

Sindikalne športne igre zavzemajo pomembno mesto v življenju delovnega človeka, škoda je le, da ta oblika ne zavzema mesta še v širšem smislu aktivnosti v posameznih DO, na osnovi česar bi po tekmovalnem sistemu prišlo do pogostejših sindikalnih tekmovanj med OOS v občini. Kolesarsko društvo obvešča svoje člane in simpatizerje, da bo pripravilo društveno vožnjo v Kamniško Bistrico pod imenom »Juriš na brisače«. Vožnja bo prvo lepo soboto v oktobru, o čemer boste obveščeni. Po vožnji na kronometer bo razglasitev rezultatov pri Petru Podjedu v Godiču, kjer bo tudi društveni piknik. Nasvidenje v lepi oktobrski soboti na poti v Kamniško Bistrico.

IO KOLESARSKEGA DRUŠTVA KAMNIK

Kamniški taborniki na Sutjeski

Letošnje leto je bilo za vse jugoslovanske tabornike leto BRATSTVA IN ENOTNOSTI. S tem mislimo na povezovanje tabornikov iz vseh republik in pokrajin Jugoslavije.

Pri uresničevanju bratstva in enotnosti pa je veliko prispeval tudi taborniški odred Bistriških gamsov iz Kamnika. Poglejmo na kratko, kje vse so bili med šolskimi počitnicami naši taborniki.

Začelo se je julija, ko se je šest naših članov udeležilo sedmega zleta jugoslovanskih tabornikov na Sutjeski, od tega so se štirje udeležili še pohoda Po poteh partizanov Sutjeske. Takoj po vrnitvi z zleta se je en tabornik udeležil zleta Kosovskih tabornikov v Grmiji na Kosovu.

Konec avgusta je bil v Italiji zlet odredov zamejskih tabornikov iz Trsta in Gorice, ki letos praznujejo tridesetletnico obstoja. Tudi tu smo imeli svojega predstavnika.

Zadnje naše potovanje iz Slovenije je bilo septembra, ko se je deset naših članov udeležilo Drugih taborniških iger v Čačku. Na to tekmovanje smo odšli kot edina ekipa iz Slovenije in smo našo republiko uspešno zastopali, saj smo zasedli četrto mesto. Na takem tekmovanju, katerega glavna tematika je »taborništvo in rekreacija«, smo sodelovali prvič in upamo, da bo prihodnjič naša uvrstitev še boljša.

Udeleženci na akcijah po naših republikah in pokrajinah ter v zamejstvu so bili samo najboljši taborniki in vsi smo prepričani, da so ime našega mesta in naš odred predstavljali dostojno.

SAŠ

Poletje med lokostrelci

Čeprav je poletje čas dopustov, lokostrelci niso počivali; redno so trenirali in tako tudi rezultati niso izostali. Letošnje poletje so tekmovalci LK Kamnik zabeležili najboljše rezultate doslej, v vseh disciplinah pa so tudi popravili klubske rekorde. Mirno pa lahko zapišemo, da je bilo to poletje v znamenju odličnih rezultatov Dragana Desnice, ki se je prebil, čeprav še mladinec, tudi v članski vrh.

V začetku julija je na mednarodnem Fita turnirju v Radovljici Drago osvojil 5. mesto v članski konkurenci in postavil tudi nov klubski rekord, 1190 krogov.

Teden dni pozneje je ljubljanski »hunter + field« turnir prinesel lep uspeh ekipi LK Kamnik, kot tudi posameznikom. V mladinski konkurenci v prostem slogu je Lukan zmagal pred Italijanom Zorinijem; v članski konkurenci pa je Desnica osvojil 4. mesto (klubski rekord 914 krogov), pred njim sta bila samo italijanska reprezentanta Bossi in Privilegi in naš Oblak. Z osebnim rekordom 898 krogov pa se je na solidno 6. mesto uvrstil Orehek. Ekipa LK Kamnik, ki so jo sestavljali Desnica, Lukan in Orehek, pa je v generalnem plasmaju osvojila 2. mesto, za Italijani (Trst), v točkovanju za pokal Jugobanke. (upoštevajo se samo YU ekipe) pa je dragoceni pokal osvojila ekipa LK Kamnik v isti sestavi. V štirih letih je Kamniku tokrat prvič uspelo osvojiti to lovoriko.

Drago Desnica in Brane Lukan pa sta sodelovala tudi na dveh tekmovanjih v Italiji. Sijajen uspeh je Desnica zabeležil na Fita turnirju v Gorici, kjer je v članski konkurenci osvojil 3. mesto in premagal vrsto odličnih tekmovalcev iz štirih držav.

Na Fita turnirju v Pesaru je lep uspeh zabeležil Lukan z zmago v mladinski konkurenci, Desnica pa je v članski zopet osvojil 5. mesto.

V drugi polovici avgusta so se kamniški lokostrelci mudili na enotedenskih pripravah v Rovinju. Priprave je vodil Frenk Vengust in so izredno uspele, kar se je pokazalo tudi v kasnejših rezultatih.

Tako kot prejšnja leta je bil tudi letos finalni turnir Alpskega pokala v Vintgarju. Na zelo lepi »hunter + field« progi so se kamniški lokostrelci zopet izkazali. Tukaj velja na prvem mestu omeniti uspeh Vojka Colnarja, ki je v Vintgarju sicer osvojil 12. mesto, postal pa je zmagovalec alpskega pokala za leto 1983 v instinktivnem slogu. V tem slogu imamo v Kamniku že od nekdaj odlične tekmovalce, kar je potrdil tudi Jemec, ki je osvojil 10. mesto, ali 2. mesto v konkurenci Jugoslovanov. Dobro je streljal tudi Štradovnik, ki je v mladinski konkurenci zasedel 2. mesto.

V prostem slogu so se tokrat izkazali samo mladinci, saj je Desnica osvojil 3. mesto, Lukan je bil 7; dobro pa je streljal tudi Miha Kosec (8. mesto), saj je bila to njegova prva tekma v konkurenci lokostrelcev prostega sloga. Na koncu naj omenim, da je Desnica v skupnem seštevku alpskega pokala osvojil 2. mesto v mladinski konkurenci, sicer pa je to njegova zadnja »mladinska« sezona.

– do –

Lokostrelski trim

V želji, da bi lokostrelstvo čim bolj približali večjemu krogu občanov, organizira Lokostrelski klub Kamnik LOKOSTRELSKI TRIM TURNIR. Ta turnir je namenjen občanom Kamnika, ne glede na starost in spol, zato vabimo vse, ki bi se radi preizkusili v streljanju s »pravim« športnim lokom, da se v soboto, 8. oktobra, udeležijo TRIM lokostrelskega turnirja. Turnir se bo pričel ob 14. uri na strelišču LKK v Mekinjah. Vso opremo si bodo lahko udeleženci sposodili na strelišču. Turnir nima tekmovalnega značaja, temveč želimo z lokostrelstvom seznaniti čim širši krog občanov Kamnika. Kdor ne bo sodeloval na šaljivem lokostrelskem turnirju, se bo lahko pod vodstvom izkušenih tekmovalcev seznanil s tehniko streljanja z lokom. Poskrbeli bomo tudi za jedačo in pijačo; pa tudi za veselo razpoloženje. Za vse nastopajoče na trim turnirju bomo skušali zagotoviti tudi praktične nagrade. Če bo deževalo, prireditev odpade.

Pridite, zagotavljamo, da vam ne bo žal!

LK KAMNIK

Obetavni začetki

V okviru alpske sekcije Smučarskega kluba Kamnik se je zbralo v skupino nekaj ljubiteljev jadranja na deski. Letos smo pričeli z intenzivnejšim delom, vendar nam uspešnejše udejstvovanje otežkočajo naslednje težave: pomanjkanje strokovnih kadrov, opreme in sredstev za nabavo le-te in težave s prevozi.

Brez strokovno usposobljenih ljudi ni pričakovati razvoja jadranja na deski, zato smo v okviru šolskega centra za telesno vzgojo organizirali tečaj za vaditelje jadranja na deski. Vseh sedem kandidatov je uspešno opravilo vaditeljski izpit. Poleg entuziazma udeležencev je k uspehu pripomoglo tudi odlično vodenje demonstratorja Bojana Zupana. Jadralec potrebuje za jadranje na deski vsaj osnovno opremo. Primerne in kvalitetne opreme pri nas ni vedno dovolj, ali pa je draga, s finančnimi težavami pa se moramo ubadati sami. Vodnih površin za jadranje v bližini Kamnika ni, zato smo vezani na prevoz do morja ali Cerkniškega in Blejskega jezera. Zaradi specifičnosti opreme je možen le prevoz z osebnimi avtomobili. Kljub vsem naštetim težavam se jadralci na deski lahko pohvalimo z nekaj vidnejšimi rezultati. Osvojili smo dva pokala za ekipno I. mesto v konkurenci smučarskih kadrov, I. mesto med posamezniki v skisurfu za prvenstvo Jugoslavije (Platak-Reka) – Gorazd Zupan, I. in VI. mesto na skisurfu za pokal Jugoslavije (Zenica –Bled – Gorazd Zupan in Jože Janković, II, IV. in V. mesto na skisurfu za pokal Jugoslavije (Vogel–Bohinj) – Gorazd Zupan, Matej Lah in Jože Janković, III. mesto na kvalifikacijah za Balkansko prvenstvo v Portorožu – Gorazd Zupan, I. mesto na odprtem prvenstvu Kranja – Gorazd Zupan , IV. in V. mesto na mednarodni regati v Barcolah v Italiji – Gorazd in Bojan Zupan, III. mesto v kriterijski regati za jugoslovanski pokal v Splitu v težki in lahki kategoriji – Bojan in Gorazd Zupan ter I. in III. mesto za prvenstvo Jugoslavije pri mladincih (Split) – Bojan in Gorazd Zupan.

Modna revija

Modni izdelki Ele Kneževič so bili prava paša za oči, saj je predstavila vse, od preproste elegance do visoke mode, ki se je še zlasti odlikovala zaradi domiselnih kombinacij materialov in modnih barv. Poleg modernih romantičnih oblačil s čipkami in volani so navduševale tudi mehke linije usnjenih in pletenih oblačil za jesen in zimo ter najrazličnejši modni dodatki. Modno revijo so si med drugimi ogledali tudi slovenski košarkarji Jadrana iz Trsta, ki so bili v našem mestu na kondicijskih pripravah.

MONTAŽA TV ANTEN. Matija Zibelnik, Zavrti 5, Mengeš, tel. 737-466.

Razpis jesenskega krosa občine Kamnik

Kraj prireditve: Stranje – severni vhod v delovno organizacijo KIK (Veliki jez)

Datum in čas: v četrtek, 29. 9. 1983 ob 10.uri

Prireditelj: ZTKO občine Kamnik – odbor za množičnost

Organizator: ŠD Jurij Libnik

Prijava: VVZ, ICRM, OZD in ostali zainteresirani se prijavijo pred tekmovanjem pri strokovni službi ZTKO, kjer prejmejo tudi kartončke in dodatna ustrezna potrdila ter informacije. Na prijavni kartonček je potrebno vpisati ime in priimek, organizacijo za katero nastopa, letnico rojstva in za OŠ razred. Podatki morajo biti točni, kajti uporabili jih bomo za prijavo za nadaljne tekmovanje.

Tekmovanje kategorije, dolžina proge in čas nastopa: ml. mladinci (letnika 1966, 1967), 2000 m, 10.00; ml. mladinke (letnik 1967) 1500 m, 10.15; st. mladinci (letnik 1964, 1965) 3000 m, 10.25; st. mladinke (letnik 1965, 1966) 2000 10.40; cicibani VVZ in mala šola 150 m 11.00; cicibanke VVZ in mala šola 150 m 11.10; pionirji 1. razred 200 m; pionirke 1. razred 200 m; pionirji 2. razred 300 m; pionirke 2. razred 300 m; pionirji 3. razred 400 m; pionirke 3. razred 400 m; pionirji 4. razred 500 m; pionirke 4. razred 500 m; ml. pionirji 5. razred (l. 1971) 1000 m; ml. pionirke 5. razred (l. 1971) 1000 m; ml. pionirji 6. razred (l. 1970) 1000 m; ml. pionirke 6. razred (l. 1970) 1000 m; st. pionirji 7. razred (l. 1969) 1000 m; st. pionirke 7. razred (l. 1969) 1000 m; st. pionirji 8. razred (l. 1968) 1000 m; st. pionirke 8. razred (l. 1968) 1000 m; člani (letnik 1963 do 1947) 5000 m; članice (letnik 1964 do 1952) 2000 m; veterani A mlajši (letnik 1948 do 1938) 5000 m; veterani B starejši (letnik 1937 in starejši) 5000 m; veteranke (letnik 1951 in starejše) 2000 m; pripadniki TO in PM brez starostne omejitve 3000 m;

Pravico nastopa: Nastopajo lahko vsi občani s stalnim prebivališčem v občini Kamnik in se pravočasno prijavijo organizatorju. Za OZD lahko nastopajo delavci kateri so zaposleni v Kamniku.

Nagrade: Trije prvouvrščeni prejmejo diplome ZTKO občine Kamnik. Ekipni vrstni red se točkuje in prve tri ekipe v kategoriji VVZ, OŠ, OK, ZSMS, OTKO in OZD prejmejo diplome.

Ekipno tekmovanje:

V ekipnem tekmovanju je zmagovalec tista ekipa, ki zbere najmanjše število točk, tako da se točkujejo tekmovalci po vrstnem redu prihoda na cilj od prvega do zadnjega mesta.

Kamniški občan

KAMNIŠKI OBČAN, glasilo občinske konference SZDL Kamnik – Kamniški občan je aprila 1981 ob 20-letnici izhajanja prejel srebrni znak OF – Ureja uredniški odbor – glavna in odgovorna urednica Jana Taškar – tehnični urednik Franc Mihevc – strokovna sodelavka Vera Mejač – Izhaja dvakrat mesečno – Naslov uredništva: Kamnik, Tomšičeva 2, telefon 831-311 – tekoči račun pri OK SZDL 50140-678-57039 – Kamniški občan – Rokopisov in fotografij ne vračamo – Tiska ČGP Delo v Ljubljani.