CELJE, 1. OKTOBER 1981 – ŠTEVILKA 39 – LETO XXXV – CENA 8 DIN

NOVI tednik

GLASILO OBČINSKIH ORGANIZACIJ SZDL CELJE, LAŠKO, MOZIRJE, SLOVENSKE KONJICE, ŠENTJUR, ŠMARJE PRI JELŠAH IN ŽALEC

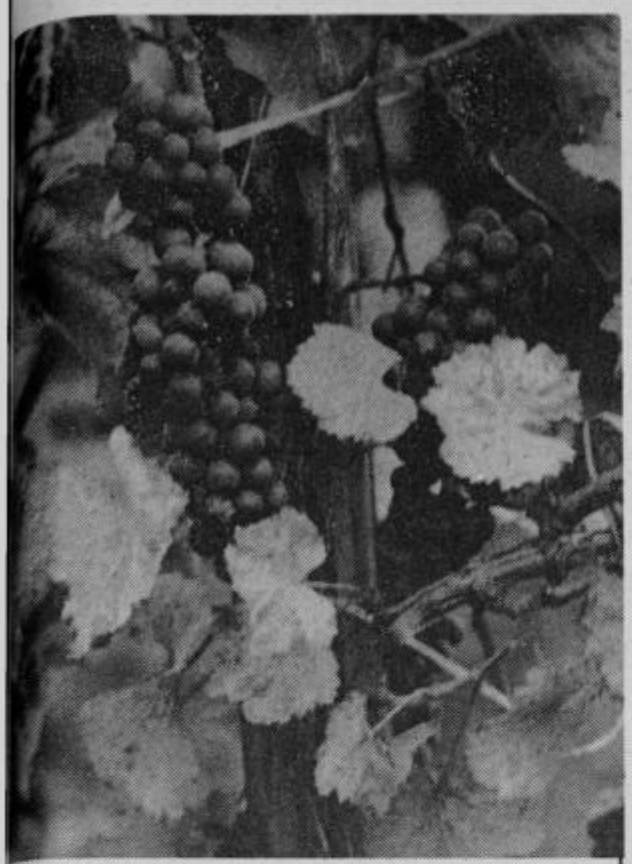

MALO, TODA DOBRO!

V teh dneh so že zaječale stare težke stiskalnice, pa tudi tiste modernejše na hidravliko. Grozdja je na celjskem območju letos manj, ker ga je močno pobrala pozeba, posebno v Virštanju in na Bučah, toda grozdje, kar ga je dozorelo, je kakovostno in vinska kapljica bo dobra. Več o tem v prihodnji številki.

KAKO JE Z GRADNJO REGIJSKE MLEKARNE

TO SE NE SME SKISATI

Končno pred začetkom gradnje

Upajmo, da smo tik pred zdajci in da bo tudi celjska temeljna banka Ljubljanske banke z odobritvijo posojila prižgala zeleno luč za gradnjo nove mlekarne v Arji vasi. Pa ne gre zdaj za to, kaj bodo rekli bančniki na račun regijsko dogovorjene naložbe, marveč bolj za okoliščine, ki spremljajo priprave na to naložbo. Na zadnji seji sveta občin celjskega območja, v sredo, 23. septembra v Slovenskih Konjicah, so dobile kaj čuden pečat, na vsak način pa potrditev, da samo z načelnim govorjenjem ni mogoče rešiti zahtevne naloge. In še več – ta naložba terja čvrste in dolgoročne dogovore z vsemi, ki bodo sodelovali v njenem proizvodnem procesu in ki bodo zagotavljali zadostne količine mleka. V tem se kaže tudi odnos do kmetov – živinorejcev. V tem je tudi njihova obveznost, da bodo dajali zadrugi ali mlekarni dogovorjene količine mleka ne samo jutri, marveč stalno. Seveda v okviru dogovorjenih cen, ki naj bodo spodbudne za kmeta in podobno.

Primer je tudi pokazal, da zavlačevanje ne prinaša škode samo proizvodnji, tudi primarni, marveč močno draži naložbo, katere predračunska vrednost znaša že zdaj nekaj več kot 523 milijonov dinarjev.

Na seji so nadalje še opozorili, da bi morala ta naložba bolj kot katere koli druge zbližati obe sestavljeni organizaciji združenega dela na celjskem območju, Hmezad in Merx. Le zakaj to opozorilo?

Gradbišče v Arji vasi je pripravljeno, lokacijsko dovoljenje je bilo izdano že septembra 1979. leta (!), urejena je bila dovozna cesta, daljnovod, širok izkop, izkop kleti in glavna odvodna kanalizacija. Zdaj je na gradbišču vse mirno. Izdelani so tudi vsi projekti, rešeno je tudi vprašanje sovlagateljev (v zadnjem hipu je namesto Beogradske banke stopila v ta krog tovarna nogavic na Polzeli), odobrena je bila vloga za uvoz strojev itd. Skratka, vse čaka na znak. Upajmo, da bo v tem času rešeno tudi vprašanje, kaj bo s staro mlekarno ob Ljubljanski cesti.

M. BOŽIČ

ZAČETEK PRIREDITEV OB TITOVEM VELENJU

Od jutri, 2. oktobra pa do nedelje, 18. oktobra, se bo v velenjski občini zvrstilo preko trideset različnih prireditev, ki so vezane na občinski praznik (iz 7. na 8. oktober) in še posebej na dan, ko bo mesto Velenje dobilo novo ime – Titovo Velenje! Prva prireditev bo jutri popoldne ob 17. uri, ko bodo pred velenjskim Zdravstvenim centrom odkrili skulpturo Ivana Meštrovića »Dekle z morja«.

V soboto, 3. oktobra, bo srečanje sedanjih brigadirjev z brigadirji veterani, ki so prvi zasadili krampe in lopate za današnje Velenje. Isti dan bo tudi otvoritev nove prodajalne plina Era Velenje ter začetek dvodnevnega mladinskega nogometnega turnirja pobratenih občin: Pucarevo, Split, Subotica in Velenje. V krajevni skupnosti Ravne nad Šoštanjem bodo predali prometu več moderniziranih krajevnih cest. Nedelja bo namenjena športnim prireditvam, v torek pa bo otvoritev otroškega vrtca z jaslimi v soseski Šalek II v Velenju. V sredo bo otvoritev prodajalne Zlatarne Celje ter avtopralnice in sprejem v zvezo komunistov.

T. VRABL

ZELENI VLAK

SREČNO, NA NOVO POT!

V ponedeljek prvič na poti od Velenja do Ljubljane

Dilem okoli zelenega vlaka a progi Velenje–Celje-Ljubljana ni več. Vlak bo a tej progi prvič zapeljal v onedeljek, 5. oktobra, in otem vsak dan razen sobote n nedelje.

Akcija, ki jo je sprožila eljska poslovna skupnost a turizem in podprli obe edobčinski gospodarski bornici je zdaj končana. Končana v smislu priprav, medtem, ko razgovorov še ni konec, še zlasti, da se bodo rvim odločitvam iz organacij združenega dela pridruile še druge. Tudi za to pro o velja gospodarski račun. Vlak ne more voziti prazen ali napol prazen.

V ponedeljek torej prvič na tej progi tudi zeleni vlak. Iz Velenja bo odpeljal bo 6.30 uri, iz Šmartna ob Paki ob 6.45, Žalca ob 6.59, iz Celja ob 7.11. V Ljubljano bo pripeljal ob 8.30 uri. Torej, po dveh urah udobne vožnje, ob glasbi, malici, prebiranju časopisov... Iz Ljubljane se bo vračal ob 15.10, iz Celja bo krenil proti Velenju ob 16,30, iz Žalca ob 16.39 in iz Šmartna ob Paki ob 16.54. V Velenju bo ob 17.10 uri.

Uvedba tega zelenega vlaka je tudi potrdila dobro sodelovanje med železničarji in Izletnikom. Avtobusni prevozniki so že zagotovili dobre zveze z vsemi kraji.

Cena enosmerne vozovnice od Velenja do Ljubljane bo 156 dinarjev, povratne pa 257. Sicer pa bodo in so v prodaji tudi celoletne vozovnice, paketi po deset vozovnic itd.

Velja si zapomniti, da je vozovnice za ta zeleni vlak moč kupiti v poslovalnici TTG v Celju, zatem v poslovalnicah Izletnika v Velenju, Šoštanju, Slovenjem Gradcu, Mozirju, Konjicah in Šmarju. In če bodo na vlaku prosti sedeži, bo vozovnice prodajala tudi spremljevalka zelene kompozicije z 92 sedeži in salonom za pet oseb.

Srečno pot, zeleni vlak!

M. BOŽIČ

CELJE

NAKIT IN KAMNI

Pred petnajsto zlatarsko razstavo

Skoraj že majhen jubilej. Pred vrati je namreč petnajsta zlatarska razstava v Celju. Tokrat od 7. do 14. oktobra, sicer pa že kot vrsto let nazaj tudi v lapidariju Pokrajinskega muzeja.

Kaj bo prinesla?

Veliko novega. O tem govori tudi njeno nenapisano geslo: barvna paleta okrasnega kamenja v izdelkih. Toda, dodajmo, v izdelkih, ki bodo prišli iz delavnic proizvodnih temeljnih organizacij delovne organizacije celjskih Zlatarn.

Letošnja razstava bo predstavila predvsem delo domačih zlatarjev in oblikovalcev. To bo priložnost, da bo kolektiv Zlatarn Celje opozoril na svoje delok na svojo novo kolekcijo nakita iz zlata, srebra in platine. V to delo je vključenih okoli osemdeset odstotkov vseh zaposlenih v tej delovni organizaciji, ki je hkrati nosilec proizvodnje in predelave plemenitih kovin v Jugoslaviji. In vendar kolektiv, ki mu zaradi najrazličnejših spletov okoliščin, močno primanjkuje osnovne surovine. Zato tudi ne dela s polno paro. In vendar gradi svoj jutri v upanju in prizadevanjih, da bodo problemi, ki ga spremljajo kmalu rešeni.

Po vsebini bo letošnja razstava imela dva dela: prikaz umetniškega in uporabno oblikovanega nakita, slednjega tudi tržno usmerjenega. V umetniškem oblikovanju bo z udeležbo evropsko in svotovno znanih oblikovalcev tudi dovolj priložnosti za primerjave z domačimi izdelki.

Nov proizvodni program nakita iz plemenitih kovin prihaja tokrat prvič pred javnost. Zato bo celjska razstava tudi pomemben test za te izdelke. Velikega bodo doživeli februarja prihodnje leto na razstavi v New Yorku.

Iskanje novih materialov na domačih tleh. In ne samo to, tudi izdelki, okrašeni in dopolnjeni s številnimi dragimi kamni, še zlasti iz Sri Lanke.

Na razstavi bodo opozorili tudi na tako imenovani spremljajoči proizvodni program in tedenski spored razstave dopolnili še z drugimi prireditvami, posvetovanji, komercialnimi dnevi in še kaj.

M. BOŽIČ

ZAKLJUČENI TABORSKI DNEVI

V Žalcu so končali s taborskimi dnevi 81 in sklenili, da jih bodo odslej prirejali vsako leto. Več o tem berite na 8. strani. Na sliki: nastop skupine iz pobratenega Kruševca.

Foto: T. Tavčar

VOLITVE

PRAVE LJUDI NA MESTA

Ostane še dokončno oblikovanje kadrovskih predlogov

Medobčinski svet ZK za celjsko območje je pregledal potek kadrovskih, vsebinskih in organizacijskih priprav na volilne konference osnovnih organizacij ZK. V občinah celjskega območja priprave dobro tečejo, so poudarili. Povsod so že prišli do kandidacijskih postopkov. V naslednji fazi bodo ob kadrovskih pripravah, kjer bo šlo še zlasti za usklajevanje kandidacijskih postopkov in dokončno oblikovanje kadrovskih predlogov za nosilce funkcij v osnovnih organizacijah ZK, posebej skrbno izvajali vsebinske priprave na volilne konference. Te morajo namreč v celoti kritično presoditi akcijsko naravnanost ter učinkovitost osnovnih organizacij, predvsem pa odgovoriti na vprašanji, v kolikšni meri zagotavlja organizacija utrjevanje političnega sistema socialističnega samoupravljanja in zlasti, kako čvrsto je vsidrana v bitko za razvoj družbenopolitičnih samoupravnih in družbenoekonomskih razmer v svojem okolju.

»Današnji trenutek bolj kot kdajkoli terja, da na vodilne funkcije v ZK izberemo najbolj aktivne ter idejne in akcijsko pravilno naravnane komuniste,« so poudarili na seji. V oceni aktivnosti organizacije, ki bo sprejeta na volilni konferenci, pa bo uresničevanje stabilizacije in učinkovitost komunistov pri reševanju vprašanj dobrega gospodarjenja, osnovni kriterij.

Sejo so sklenili s tem, da so potrdili sprejet potek priprav, zadolžili člane širšega političnega aktiva, da bodo spremljali konference in se domenili, da bo sekretariat medobčinskega sveta v decembru ocenil izvedbo volilnih konferenc, ki bi morale biti končane do druge polovice novembra.

BS

SOZD Hmezad ŽALEC

20 Hmezad

SOZD Hmezad ŽALEC

CELJSKA DELEGACIJA ZA VLAK BIE 81

V letošnjem jubilejnem vlaku Bratstva in enotnosti, ki bo odpeljal v Srbijo v nedeljo zvečer (iz Celja predvidoma okoli 22. ure) 11. oktobra, bo tudi uradna delegacija občine Celje, ki bo med bivanjem v Srbiji prisostvovala proslavi občinskega praznika pobratenega mesta Čuprije, 13. oktobra. Vodja delegacije je **Peter Šprajc,** predsednik Občinskega odbora ZZB NOV Celje, člani pa **Aleš Ilc,** sekretar Občinskega komiteja ZKS Celje, **Darko Končan,** predsednik Občinske konference ZSMS Celje, **Franc Vrbnjak,** predsednik Občinskega sindikalnega sveta in **Drago Stokavnik,** sekretar Občinske konference SZDL Celje.

Prihodnjo sredo, 7. oktobra, pa bo zadnji sestanek vseh udeležencev letošnjega vlaka BIE 81 iz Celja (114 po številu) ob 15. uri v prostorih Družbeno-političnih organizacij, Gledališka 2. Vsi potniki bodo dobili vozovnice ter spominske značke.

T. VRABL

CELJSKA OBČINA V LETU 1982

NUJNO UJETI ZAOSTANEK

Še bolj odgovorno do družbenih sredstev

Izvršni svet celjske občinske skupščine je že odprl razpravo o izhodiščih družbenega razvoja občine v prihodnjem letu.

V prihodnjem letu bo treba ujeti zaostanek iz letošnjega. Vprašanje je, kako se bo gibal družbeni proizvod. V srednjeročnem načrtu je zapisano, da bi se moral povečevati po stopnji štirih odstotkov. Bo to izvedljivo, če pa bodo letošnji razultati slabši od predvidenih?

Tudi v prihodnjem letu bo izvoz pospeševalec gospodarske rasti. V prihodnjem letu bo treba ujeti ne samo letošnji zaostanek, marveč izpolniti tudi celoletno plansko obveznost. To pa je naloga, ki bo terjala veliko zavzetost na vseh področjih.

Kako bo z naložbami? Če bodo v nekoliko širšem obsegu, je na dlani, da bo selekcija dosti večja. Razumljivo. Zaradi vseh vrst porabe ni dilem. Še nadalje bodo omejene in bodo morale zaostajati za rastjo dohodka.

Glede na vsa ta predvidevanja kaže, da bo lahko industrijska proizvodnja večja za dva do tri odstotke, kmetijska za pet, realni družbeni proizvod za štiri, zaposlovanje za 1,5 produktivnost za 2,5 izvoz za najmanj 8 odstotkov itd. Pomembna pri tem je odločitev, da se bo zaposlovanje gibalo v dosedanjih mejah.

Ob vsem tem ostajajo še odprta vprašanja preosnovanja proizvodnje. V celjski občini se bo treba še opredeliti do tretjega samoprispevka, čeprav so delegati zborov občinske skupščine pred meseci pravzaprav že prižgali zeleno luč za ponovno solidarnostno združevanje sredstev v občini za reševanje nekaterih skupnih potreb, še zlasti na komunalnem področju.

Očitno je, da programi samoupravnih interesnih skupnosti v prihodnjem letu ne bodo zahtevnejši od letošnjih. Ni odveč zahteva po zaostritvi osebne odgovornosti za gospodarno poslovanje z družbenimi sredstvi in podobno.

Skratka, dovolj pobud za razmišljanja in sprejem izhodišča družbenega razvoja občine v prihodnjem letu. To pa je tudi naloga, ki jo bodo morali opraviti v organizacijah združenega dela, v krajevnih in samoupravnih skupnostih itd.

M. BOŽIČ

S 1. SEPTEMBROM VIŠJE ŠTIPENDIJE

Po sklepu republiške skupščine delegatov udeležencev samoupravnega sporazuma o štipendiraju se bo vrednost točke pri kadrovskih štipendijah povečala s 3,86 din na 4,63 din. Štipendije iz združenih sredstev pa se bodo povečale za 30,6 odstotkov. Povečanje štipendij velja od 1. 9. 1981 do 1. 9. 1982. Štipendije naj bi začeli izplačevati najkasneje do konca oktobra.

Kadrovske štipendije so se povečale v skladu z gibanjem osebnih dohodkov v naši republiki. Osnovna kadrovska štipendija za učence srednjih šol je po novi točkovni vrednosti 2.222 dinarjev, za študente pa 3.010 dinarjev. To velja za dober uspeh. Za boljši vspeh pa štipendist dobi večje število točk. V skladu s samoupravnim sporazumu o štipendiranju se lahko v okviru občine ali območja določijo smeri ali poklici kjer kadrov izrazito primanjkuje in za te lahko podelijo dodatno število točk; največ 200 kar znese 926 dinarjev.

Najvišja štipendija iz združenih sredstev za študente znaša sedaj 5.786 dinarjev za učence pa 5.260 dinarjev. Seveda pa je odvisno od številnih drugih kriterijev, kolikšna bo v resnici ta štipendija: od kraja šolanja, od učnega uspeha, od dohodka na družinskega člana in od tega, če štipendist že prejema kadrovsko štipendijo.

Na zavodu za zaposlovanje v Celju predvidevajo, da bodo začeli izplačevati štipendije konec meseca oktobra. Letos je nekoliko več štipendistov kot v lanskem letu. V štirih občinah, Celje, Laško, Slovenske Konjice in Šmarje, za katere vodi evidenco za štipendije iz združenih sredsev zavod za zaposlovanje v Celju, je skupno število novih prijav 1027. Starih štipendistov pa je še 1650. Skupaj torej 2835.

V. V. E.

MLADI ZA SLO V LEVCU

Na letališču v Levcu se je končala letošnja več tedenska šola, ki so jo obiskovali tisti fantje in dekleta, ki so po osnovni šoli odšli v poklice. V Levcu so si pridobivali široko znanje s področja SLO in DS. V dopoldanskem času so imeli teoretični in praktični pouk, v popoldanskem času pa različne aktivnosti – od izobraževalnih, kulturnih, športnih do razvedrilnih. Prvi dve podobni šoli sta bili na Teharju, za letos pa so si izbrali Levec. Mladi so se v večernih urah vračali domov, zjutraj pa znova prihajali v učni center. V bodoče želijo za takšno obliko izobraževanja zagotoviti takšne pogoje, da bi mladi ostajali v taboru. To bi zagotovilo večjo kolektivnost pa tudi izpeljavo tistih oblik izobraževanja, ki v sedanjem primeru niso bile mogoče. Tisti, ki so vodili letošnjo šolo, so s sodelovanjem mladih in njihovimi končnimi rezultati izraženih v testih, nadvse zadovoljni. Vsi udeleženci letošnje šole so za zaključek sodelovali na II. orientacijskem pohodu za Debeljakov memorial.

T. VRABL

VISOKA RAST INDUSTRIJSKE PROIZVODNJE V AVGUSTU

Po podatkih zveznega zavoda za statistiko je industrijska proizvodnja tudi v avgustu zabeležila relativno visoko stopnjo rasti. Glede na avgust 1980 je porasla za 5,7%, v osmih mesecih letošnjega leta pa je presegla obseg lanske proizvodnje za 4,8%.

V avgustu je bil vsekakor najvišji porast v proizvodnji kemijskih proizvodov in predelavi nekovin – za celih 27%. Proizvodnja in predelava tobaka je presegla lanski obseg za 9%, proizvodnje nafte, plina in strojegradnje pa za 16%. Tudi pri osemmesečni proizvodnji je na prvem mestu kemijska industrija, ki je glede na lansko obdobje porasla za 15%, predelava nekovin pa za 14%. V istem obdobju so povečali obseg proizvodnje v črni metalurgiji za 12%, proizvodnjo premoga za 11%, predelavo kemičnih proizvodov ter proizvodnjo kož in krzna pa za 10%. Po drugi strani pa se je proizvodnja naftnih derivatov zmanjšala za 8%, proizvodnja kamna in peska ter rezanega gradbenega materiala in plošč pa za 2%.

Po republikah je v prvih osmih mesecih najbolj porasel obseg industrijske proizvodnje v BiH – 8,1%, dalje v Črni gori za 6%, Srbiji za 5,7% (ožja Srbija za 4,8%, Kosovo za 6,5% in Vojvodina za 7,3%), v Makedoniji za 5,6%, Hrvatski za 3,9% in Sloveniji za 1,9%.

(BORBA)

7. OKTOBER – PRAZNIK TOPNIČARJEV

7. oktobra mineva 40 let od zgodovinskega trenutka, ko je bil ustanovljen topničarski rod naših oboroženih sil. Borci čačanskega in kragujevškega odreda so prve dni oktobra 1941 vkorakali v Čačak, kjer so zajeli štiri topove in ustanovili topničarsko baterijo. S temi topovi so 7. oktobra napadli takrat nemško letališče v Kraljevu, akcija je bila uspešna in to je dan, ki ga kot svojega praznujejo topničarji v sestavi naših oboroženih sil.

Današnji pripadniki topničarskih enot se usposabljajo in učijo na tradicijah NOB. Uporaba in delovanje topničarskih enot je danes prilagojeno zasnovi splošne ljudske obrambe. V dosedanjem obdobju so pripadniki teh enot dosegli visoko usposobljenost ter izurjenost. Njihova učinkovitost je dokaz visoke vojaško-strokovne usposobljenosti, ki je »krona« izvežbanosti do avtomatizma. Takšne rezultate pa topničarji dosegajo zaradi čvrstega moralnopolitičnega stanja ter zvestobe Predsedstvu SFRJ, ZKJ, samoupravljanju in neodvisnosti.

DANICA STARIČ

Le kdo je v laški občini ne pozna! Danes je v Jagnjenici, jutri v Jurkloštru, naslednji dan morda že na Vrhu. Popoldan, seveda, in največkrat do poznega večera. Vmes pa še kakšna seja občinske konference SZDL Laško, katere sekretarka je Danica že dobra tri leta.

»Človek v Socialistični zvezi ne more nikoli vsega narediti, kar bi rad«, se pritožuje, nato pa nadaljuje z opisovanjem svojih želja in načrtov, ki jih res ni malo. In tudi s kritiko. Jezi jo, ko vidi, da včasih uničujemo na kupe papirja zaradi napisanih sklepov, ki jih potem ne izvajamo. Zadovoljna pa je, ko vidi, da SZDL kot frontna organizacija, prispeva svoj velik delež k dobremu političnemu razpoloženju na terenu. Želi si, da bi se ljudje še bolj vključevali v družbenopolitično delo in z ustvarjalnostjo pripomogli k hitrejšemu in boljšemu reševanju skupnih problemov.

»Rada imam svoje delo, rada sem med preprostimi ljudmi, s katerimi se lepo razumem, kar mi precej olajšuje delo.«

Doma je z Radeč, s Hotemeža. Najlepše spomine ima na leta, ko je bila še radeška mladinka in z vso vnemo delala v tamkajšnji mladinski organizaciji. »Pravzaprav pa radeška značilna politična razgibanost še vedno traja, s tem pa ne morem reči, da aktivnosti v drugih krajevnih skupnostih ni. Morda je na Radeškem še posebno značilno in naravnost zgledno tradicionalno povezovanje in sodelovanje med delovnimi organizacijami in krajevno skupnostjo.«

Ko govori o nalogah, s katerimi se trenutno spopada, postavlja na prvo mesto odgovornost pri pripravah na volitve v občini. »Ne more nam biti vseeno, kako bomo nadalje gradili naš politični sistem. Zato moramo izbirati sposobne ljudi, ki bodo znali najbolje zastopati interese občanov v delegatskih telesih«, so njene besede, ki so mi živo ostale v spominu.

Takšna je Danica. Skromna, delovna, polna idealov in zaupanja v ljudi, s katerimi dela in se srečuje. Ko pride večkrat pozno domov in jo (kljub razumevajočemu soprogu), čaka še kup družinskih obveznosti, se zamisli. Takrat najlaže razume, zakaj se še veliko žensk družbenih funkcij otepa.

MARJELA AGREŽ

OBRAZI

KRAJEVNI PRAZNIK NA RADEŠKEM

PALETA PRIREDITEV

V znamenju varčevanja, množično in prisrčno

Krajevni praznik v Radečah ni le radeški. Skupaj ga praznujejo s krajani Zidanega mosta, Jagnjenice, Vrhovega in Svibnega ter s tem najlepše počastijo spomin na vojne dni, ko je okupator množično izseljeval ljudi s teh krajev.

Krajevni praznik poteka na Radeškem vsako leto v zadnjem tednu septembra in prvih dneh oktobra. Obeležili ga bodo s sodelovanjem domala vseh organizacij, ki v Radečah in okoliških krajih delujejo. Največ bo, seveda, športnih prireditev, saj je za Radeče značilno množično športno udejstvovanje krajanov. Lep prispevek k praznovanju so pripravili radeški upokojenci, zanimiv kulturni dogodek pa bo gostovanje igralske družine iz pobratenega Miklavža. Predstavila se bo z uprizoritvijo Levstik-Grünove Kastelke. V dneh krajevnega praznika se v Radečah spomnijo vseh padlih v narodnoosvobodilnem boju. Obiščejo spominska obeležja in grobove ter jih uredijo. Letos bo delegacija krenila v Frankolovo, Polskavo, Fram in Miklavž. Lepo tradicijo ohranjajo v Radečah tudi s tem, ko vsako leto v prvih jesenskih tednih obiščejo bolne in ostarele občane ter jih primerno obdarijo. Tudi na mladince, ki služijo vojaški rok širom po naši domovini, se v času krajevnega praznika spomnijo.

Po programu se je praznovanje pričelo v nedeljo s tradicionalnim ribiškim tekmovanjem za pokal »Sava« ob reki Savi, v ponedeljek se je pričel šahovski brzoturnir v prostorih osnovne šole v Radečah ter zdravstveno predavanje za upokojence v dvorani gostišča Jadran.

V torek je bilo dopoldan na programu trim kolesarjenje za radeške upokojence, popoldne pa so se na strelišču v Zidanem mostu pomerili strelci. Včerajšnji dan so pričeli balinarji na balinišču za Savo, danes pa je na programu krajevnega praznika kegljaško tekmovanje v Jadranu, ki se bo pričelo ob 16. uri. Ob istem času se bo pričel tudi turnir v malem nogometu na rokometnem igrišču radeškega Roda. Jutri zvečer je na sporedu tradicionalni nočni tek za pokal »Milana in Marjana« na trgu v Radečah, zvečer ob 20. uri pa gostovanje dramske skupine iz Miklavža v Domu kulture Radeče. V sobo to dopoldan bo delegacija v organizaciji krajevne organizacije ZZB NOV Radeče obiskala grobove padlih v Frankolovem, Polskavi, Framu in Miklavžu, ob 9 uri pa bo potekala v Domu kulture zaključna prireditev ob tednu upokojencev občine Laško. Tega dne bodo odprli tudi preurejene prostore za potrebe celodnevne osnovne šole v Zidanem mostu.

V soboto bodo ob 15. uri svečano odprli novo cesto Vrhovo–Log, v nedeljo ob 15. uri pa cesto Radeče–Močilno. V soboto bo ob pol osmih zvečer še slavnostni koncert ob 10-letnici MPZ Papirnica Radeče v Domu kulture. V nedeljo je na programu še meddružinsko tekmovanje lovskih družin na strelišču v Močilnem.

M. AGREŽ

NOVI tednik

KOMUNISTI SO OCENJEVALI TUDI SEBE

MOZIRJE

OD UGOTOVITEV K UKREPOM!

Triindvajseta redna seja članov občinske konference Zveze komunistov Mozirje, v četrtek, 24. septembra, kateri so se med mnogimi gosti udeležili tudi predsednik CK ZKS France Popit, član predsedstva CK ZKS Lojze Briški, vodja posebne delovne skupine, ki je junija letos imela številne razgovore o osnovnih organizacijah ZK, v delovnih in drugih sredinah v mozirski občini, prof. Ivan Križnar, predstavnik študijskega centra pri medobčinskem svetu ZKS Celje Ivan Andrejaš, je bila ena od mnogih uspešnih delovnih razgovorov o aktualnih družbenoekonomskih in političnih razmerah v občini in zato nova spodbuda za delo komunistov in organizacij v prihodnje.

Ne samo uvodno poročilo sekretarja občinskega komiteja Jožeta Rakuna, tudi izredno živahna razprava je opozorila na spodbuden premik v aktivnosti komunistov v različnih oblikah samoupravnega odločanja, zato na delo komunistov v delegacijah, v krajevnih organizacijah SZDL, v krajevni samoupravi, v sindikalnih organizacijah in organih samoupravljanja.

Toda, beseda se ni ustavljala samo pri uspehih, ki so vidni, marveč tudi pri tistem, kar bi morali popraviti, da bi bilo delo še boljše. Na to je opozorila tudi delovna skupina CK ZKS. In še preden je posredovala svoje zaključke, so se v mnogih osnovnih organizacijah lotili temeljitejše lastne ocene dela in sprejeli naloge za prihodnje. Seja konference pa je dala vsem še novih pobud.

Kot rdeča nit skozi prenekatere ugotovitve pomanjkljivega dela, se je vlekla ugotovitev, da bo treba bolj kot doslej vztrajati na uresničevanju sprejetih sklepov, zato tudi na odgovornosti komunistov in odgovornih delavcev, na odgovornosti vseh. Tako je tudi predsednik France Popit opozoril, da je treba od ugotovitev preiti na ukrepe. Premalo je, če v občini ugotavljajo, da bo treba doseči večje sodelovanje med gozdarji in predelovalci lesa, če bo treba več napraviti v izvozu, na tem, da višinske kmetije ne bodo ostajale prazne, brez naslednikov gospodarjev, ki umirajo ali dela ne zmorejo več sami itd. Tudi dejstvo, da prihaja iz gozdov premalo lesa, kljub naporom Gozdnega gospodarstva, da bi letni plan sečnje v celoti izpolnili, govori, da se bo treba odločiti za spremembo tehnologije v lesni predelavi, morebiti za zmanjšanje proizvodnih zmogljivosti ali česa drugega. Skratka, nujni so ukrepi, zelo konkretni, tisti, ki vodijo od ugotovitev k reševanju problemov.

Takšnih in podobnih vprašanj, tudi zahtev po rešitvi pa je še več. Nanašajo se tudi na dejstvo, da primanjkuje delavcev skoraj na vsakem koraku, zlasti za težja fizična dela. Ob tem tudi vprašanje, kaj je bilo v občini napravljenega, da bi se domači otroci odločali za poklice, ki jih v občini potrebujejo. Razumljivo, da je s tem vprašanjem povezano tudi spodbudno nagrajevanje in še in še. Predvsem za gozdarje in druge.

M. BOŽIČ

PROGRAM PRAZNOVANJA V OBČINI SLOVENSKE KONJICE

Približuje se 12. oktober, dan, ko v konjiški občini praznujejo svoj praznik v spomin na prvo večjo oboroženo akcijo v času NOB na območju občine, na Boharino, na leto 1942, na prvi Pohorski bataljon. Mogočno stavbo, ki se je takrat pričela oblikovati, so tudi v zadnjem letu utrdili. Pridobili so več pomembnih objektov, ki so ali bodo povečali gospodarsko moč ali pa vplivali na izboljšanje življenjskih razmer na delovnem mestu in v okolju, kjer živimo.

Praznovanje občinskega praznika se bo pričelo že v soboto, 3. oktobra, ko bodo ob 15. uri odprli športni park »Blato« v Slovenskih Konjicah. V nedeljo bodo ob 9. uri razvili prapor Občinske zveze čebelarskih družin in odprli čebelarsko razstavo v prostorih Doma upokojencev v Slovenskih Konjicah, istočasno pa se bo pričelo tekmovanje v streljanju z vojaško puško na starem gradu v Slovenskih Konjicah. V ponedeljek ob 16. uri bo ogled novo zgrajene obvozne ceste Dobrava–Zreče, v torek ob 12. uri ogled nove proizvodno-skladiščne hale KOSTANJ – TOZD Tovarna plastičnih izdelkov in ob 16. uri bodo odprli vodovod v naselju Čretvež v krajevni skupnosti Stranice. V sredo bodo ob 17. uri odprli tretjo medklubsko razstavo fotografij v avli osnovne šole Dušana Jereba v Slovenskih Konjicah.

Nov zdravstveni dom v Slovenskih Konjicah bodo odprli v četrtek, 8. oktobra ob 12. uri. Isti dan bo popoldan ob 16. uri ulični tek po Slovenskih Konjicah in ob 19. uri tekmovanje v vlečenju vrvi v telovadnici osnovne šole Dušana Jereba v Slovenskih Konjicah.

V petek bo občina praznovala z delavci Konusa. Ob 10. uri bo slavnostna seja delavskega sveta delovne organizacije, ob 12. uri pa ogled proizvodnih prostorov Konusove temeljne organizacije Filtri v Ločah. V Ločah bodo ob 19. uri pripravili tudi kulturni večer z monodramo »Debele zgodbe Petra Fuleža« in filmom Partizanska eskadrilja.

S promenadnim koncertom Godbe na pihala Slovenske Konjice se bodo ob 8. uri pričela praznična sobota. Ob 9. uri bo slavnostna seja zborov občinske skupščine in vodstev družbenopolitičnih organizacij občine v jedilnici delovne organizacije Konus. Ob deseti uri bodo Konusovi delavci predstavili temeljne organizacije Konusa, ki so preusmerile proizvodnjo, ob 11. uri pa bo javno zborovanje in srečanje borcev domocilne XIII. SNOUB Mirka Bračiča, prav tako v delovni organizaciji KONUS, ob 16. uri pa bo ogled nove blagovnice Emona v Zrečah.

Praznovanje bodo Konjičani zaključili v nedeljo 11. oktobra s šahovskim medmestnim turnirjem, ki bo ob 9. uri v Domu teritorialnih enot v Slovenskih Konjicah in z odprtjem novega Gasilskega doma v Zbelovem ob 13. uri. To prireditev bodo povezali s praznovanjem 50-letnice delovanja Gasilskega društva.

MBP

ŽALEC

BREZ PRIKRIVANJA DEJSTEV

Na četrtkovi seji so člani občinske konference Zveze komunistov Žalec sprejeli odločitve o vsebinskih, kadrovskih in organizacijskih pripravah na volitve vodstev organizacij ZK in tudi osrednjih organov ZK v občini. Sprejet je enoten dogovor, da morajo v vseh organizacijah izpeljati volilne konference v času od 15. oktobra do 15. novembra letos. Na njih bodo volili nove sekretarje osnovnih organizacij ZK, namestnike in referente za idejnopolitično usposabljanje. V večjih osnovnih organizacijah bodo volili tudi sekretariate. V osnovnih organizacijah ZK v Petrovčah, Žalcu, Grižah, Preboldu, Polzeli in na Vranskem pa bodo ob tej priliki volili tudi člane Svetov ZK krajevnih skupnosti.

Seveda ni osrednji namen volilnih konferenc v Zvezi komunistov samo v izvedbi volitev novih vodstev. Zato bodo na volilnih konferencah tudi ocenili organiziranost, številčnost, usposobljenost, akcijsko naravnanost in tudi ugled, ki ga uživa Zveza komunistov v posameznem okolju. Še bolj kot to pa je pomembno, da bodo komunisti brez vsakega prikrivanja dejstev znali oblikovati politične resnice o razmerah posameznega okolja z jasnim poudarkom na ključnih vprašanjih in problemih sedanjega časa. Razmere namreč terjajo optimalno mero politične treznosti in resnično ni mogoče tolerirati nobenih razlogov, da ne bi dali priznanje za uspehe in tudi opozorili na slabosti in napake. Zato bodo zlasti preobrazbi družbenoekonomskih odnosov, oceni doseženih rezultatov, prizadevanjih za stabilnejše gospodarjenje, delovanje komunistov v političnem sistemu in krepitvi splošne ljudske obrambe ter družbene samozaščite namenjali največ pozornosti.

Za volitve so kadrovsko dobro pripravljeni. Že sredi leta so evidentirali primerne kadre za vodstva osnovnih organizacij ZK. Med predlaganimi kadri je mnogo delavcev iz proizvodnje, žena in mladine. Večina od njih je v preteklem času tudi obiskovala eno od oblik usposabljanja komunistov.

Sprejeta je določitev, da bo novi sestav občinske konference štel 41 članov in komiteja 11 članov. V času, ki je še na razpolago, bodo s kadrovskim usklajevanjem dosegli, da bi primeren del sedanjih kadrov delal v organih ZK občine tudi v bodoče. Dogovorili so se tudi, da mora biti v organih ZK občine (konferenca in komite) najmanj 60 odstotkov članov ZK iz gospodarstva in največ 40 odstotkov članov iz drugih dejavnosti ter krajevnih skupnosti. Torej so v ZK praktično pripravljeni na obračun preteklega dela in sprejem jasnih usmeritev za naslednje obdobje.

T. TAVČAR

POBRATENJE KS ŽALEC, KS ŽABARE

V Prostorih KS Žalec so v soboto bili prvi pogovori med predstavniki KS Žalec in KS Žabare v občini Kruševac o pobratenju in medsebojnemu sodelovanju. Predstavniki so drug drugemu predstavili svojo krajevno skupnost. Dogovorili so se, da bodo o pogovorih seznanili krajane, podpis listine o pobratenju pa naj bi bil novembra v Žabarih. Na sliki: Med pogovorom.

T. TAVČAR

V KUMROVCU NOVO POSLOPJE ŠOLE ZKJ

V ponedeljek so v Kumrovcu odprli novo poslopje politične šole ZKJ »Josip Broz Tito«, ki je bilo zgrajeno s prostovoljnimi prispevki vseh članov Zveze komunistov Jugoslavije. Pobudo za ustanovitev te šole je dal tovariš Tito, ki se je nenehno zavzemal za čim ugodnejše možnosti za razvoj idejnopolitičnega in marksističnega izobraževanja ter teoretičnega dela v zvezi komunistov. Slovesnosti ob otvoritvi novega poslopja politične šole ZKJ »Josip Broz Tito« sta se poleg številnih družbenopolitičnih in znanstvenih delavcev udeležila tudi Milka Planinc, predsednica CK ZKH in Lazar Mojsov, predsednik predsedstva CK ZKJ, ki je imel tudi uvodno predavanje slušateljem na temo »Zgodovinske razmejitve pred Zvezo komunistov Jugoslavije.«

SLOVENSKE KONJICE

VKLJUČITI VSAKOGAR

»Trajne stabilizacije ni mogoče doseči brez aktivnosti vseh delavcev. Kolikšen je interes delavcev, pa je odvisno tudi od aktivnosti komunistov,« je poudaril na razširjeni seji Občinske konference Zveze komunistov Slovenske Konjice, ki je bila 24. septembra, sekretar konference Maks Brečko. Toda, v konjiški občini so komunisti organizirali tako, da so vključeni v vse tokove družbenopolitičnega in samoupravnega življenja. Seveda so razlike med posameznimi osnovnimi organizacijami, zlasti pri uresničevanju svoje vloge v okolju. Med slabostmi, ki jih je Maks Brečko izpostavil pri oceni družbenopolitičnega položaja v občini, izstopa premajhna lastna spodbuda za akcijo v nekaterih osnovnih organizacijah, neustrezna zavzetost za odpravo slabosti, razlike med sprejetimi sklepi in njihovim uresničevanjem; nekatere osnovne organizacije še niso presegle formalizma, srečujejo se s preskromnim notranjepolitičnim in idejnim usposabljanjem...

Ob vsem tem pa napredek uvršča konjiško občino med občine, ki se v celjski regiji razvijajo najhitreje. Ugodni gospodarski rezultati vplivajo tudi na družbenopolitično klimo v občini. Predsednik Centralnega komiteja ZKS France Popit, ki se je razširjene seje udeležil poleg članov delovne skupine CK ZKS, ki je junija pod vodstvom Emila Rojca obiskala nekatere osnovne organizacije Zveze komunistov v temeljnih organizacijah in krajevnih skupnostih, je poudaril, da je lahko občina vzor, kako je mogoče pravočasno spremeniti strukturo proizvodnje, da pa se komunisti nujno srečujejo tudi s problemi, o katerih pa je bilo na tej seji bolj malo govora, če zanemarimo težave z uvozom, ki jih je izpostavil predstavnik Uniorja, še ne dovolj celovit delegatski sistem, v katerem komunisti pogosto še niso našli svoje vloge in probleme vzgoje in izobraževanja.

Skrb za kadre mora biti ena izmed osnovnih dejavnosti, pričeti pa se mora že pri razvoju osnovnega šolstva. Pri tem so v občini storili že precej, saj je z letošnjim šolskim letom vključenih v celodnevno osnovno šolo 32 odstotkov vseh šoloobveznih otrok, do leta 1985 pa jih bo po planu že polovica.

MILENA B. POKLIČ

POGLED V SVET S kovinotehno

DOGOVOR NEUVRŠČENIH

Piše: JOŽE ŠIRCELJ

Zunanji ministri v gibanju neuvrščenih vělanjenih držav so se v New Yorku temeljito pripravili na sedanje zasedanje generalne skupščine OZN. Dogovor o sodelovanju neuvrščenih pri opredeljevanju do vseh točk dnevnega reda pomeni vsekakor nov prispevek k utrditvi akcijske sposobnosti gibanja, da bi tako lahko še bolj uveljavljalo svojo poglavitno vlogo neodvisnega, zunajblokovskega mednarodnega dejavnika.

Akcijska usmerjenost neuvrščenih je slej ko prej potrebna. Še zlasti potrebna pa je v sedanjem svetovnem položaju, za katerega je značilno naraščajoče kosanje med vojaškopolitičnima blokoma, neizogibni spremljevalni pojav tega kosanja pa je boj za območja vplivov – ne nazadnje med neuvrščenimi.

Strnjenost gibanja je zdaj potrebna in nujna nemara še bolj kot prej zato, ker mednarodni položaj, kakršen je, onemogoča ali vnaša zavlačevanje v razreševanje številnih mednarodnih problemov, poravnavo sporov, ki kalijo, marsikje pa tudi ogrožajo mir in varnost.

Dogovor zunanjih ministrov neuvrščenih v New Yorku je pomemben ne samo zaradi dogovora o akcijski usmerjenosti gibanja, konkretno na zasedanju generalne skupščine, marveč prav tako zavoljo tega, ker so ob tem zunanji ministri v skupnem poročilu opredelili svoja stališča na podlagi temeljnih načel neuvrščenosti, niso dopustili odmika od njih. Značilnost stališč do posameznih vprašanj je tudi v tem, da ne pomenijo odmika od sklepov pa stališč, sprejetih na ministrski konferenci neuvrščenih februarja letos v New Delhiju.

Naj v tej zvezi opozorimo na nekatera stališča, ob katerih so bili poskusi, da bi jih razvodeneli. Predvsem imamo v mislih problem vojaških intervencij v drugih državah, namreč vietnamske v Kampučiji in sovjetske v Afganistanu.

Sporočilo o newyorškem dogovoru neuvrščenih kaže, da so tudi tokrat spodleteli poskusi, da bi razvodeneli stališča do teh ključnih vprašanj. Zunanji ministri so tako glede politične rešitve kampučijskega kot afganistanskega vprašanja nedvoumno poudarili, da vsakršna politična rešitev narekuje umik tujih čet iz teh dveh držav kot sestavni del obnove suverenosti, neodvisnosti in pravice do samoodločbe v teh dveh državah.

Tako je bilo vnovič uporabljeno splošno načelo, da morajo neuvrščeni – v korist lastne neodvisnosti in samostojnosti, v prid miru na svetu – dejavno nasprotovati vsakršnemu poseganju po sili v mednarodnih odnosih in v zvezi s tem vojaškim intervencijam s kakršnim koli izgovorom, naperjenim proti suverenosti, neodvisnosti in ozemeljski nedotakljivosti posameznih držav.

Kakor na ministrski konferenci v New Delhiju, tako tudi v New Yorku neuvrščeni niso zatiskali oči pred spori med članicami gibanja. Zato so tudi sprejeli jugoslovansko pobudo, naj bi sestavili skupino, dostopno vsem zainteresiranim, ki naj bi proučila predloge o miroljubni poravnavi sporov med neuvrščenimi. O teh predlogih naj bi naslednje leto septembra sklepali na vrhunskem sestanku državnih poglavarjev in ministrskih predsednikov neuvrščenih v iraškem glavnem mestu Bagdadu.

Zapišimo na koncu, a ne nazadnje še tole: newyorški dogovor neuvrščenih je tudi posreden, a učinkovit demanti nedobronamernih govoric in špekulacij na rovaš domnevnega pešanja učinkovitosti in vloge neuvrščenih v sodobnem svetu.

CELJE

VELIK JE BIL TA SEJEM

Pobude za sejme drobnega gospodarstva

Najprej nekaj številk. Štirinajsti sejem obrti in opreme za obrt v hali Golovec, ki je bil urejen na okoli 6.000 kv. metrih pokritih in odprtih površin, v času od 18. do vključno 27. septembra, si je ogledalo nekaj več kot sto tisoč ljudi. Na njem je v okviru 47 obrtnih združenj, 28 obrtnih zadrug, 14 pogodbenih organizacij združenega dela sodelovalo okoli 3.500 razstavljalcev, oziroma obrtnikov. K temu je prišteti še 75 organizacij združenega dela drobnega gospodarstva. In nadalje 52 obrtnikov, tudi prodajalcev svojih izdelkov. Za gostinske usluge so skrbeli štirje zasebni gostinci, ki so imeli na voljo skupaj okoli tisoč sedežev.

Velik je bil ta celjski sejem. Največji doslej. Po svoji vsebini in tudi zaradi treh organizatorjev: Splošnega združenja drobnega gospodarstva pri Gospodarski zbornici Slovenije, Zveze obrtnih združenj Slovenije in zavoda Golovec, je prerasel obrtni okvir in postal sejem slovenskega drobnega gospodarstva. Povezal je ne samo obrtno dejavnost v samostojnem delu, marveč tudi aktivnost drobnega gospodarstva v združenem delu. Prednost, ki je dala sejmu pravo legitimacijo in pečat, ki bi ga naj celjska prireditev nosila še naprej!

Sejem ni le predstavil drobno gospodarstvo, njegove sposobnosti in moč, tudi probleme, težave, ne nazadnje naloge.

Tudi letošnja tradicionalna celjska prireditev je dala poudarek inovacijam in kakovosti izdelkov. Samo za priznanja na inovacijskem področju se je potegovalo 37 izdelkov, za odličja kakovosti pa 102 razstavljena predmeta. Odlika, ki je povedala več kot povedo samo številke. V teh podatkih je slika velike zavzetosti drobnega gospodarstva v celoti za kakovost dela, za nove korake v tehnologiji, za osvajanje novih izdelkov. Bila je to kakovost brez primere, ki je spravljala v zadrego in težavno odločitev tudi strokovni komisiji za ocenjevanje.

Sejem je veliko pomenil v poslovnosti. Tu so imele obrtne zadruge polne roke dela.

Pomembno mesto in vlogo sta imeli dve trgovinski delovni organizaciji, še posebej z informativnim centrom. Ljubljanska Metalka in celjska Kovinotehna sta dokazala, da skušata prispevati velik delež k razvoju in uveljavitvi drobnega gospodarstva. Tudi na tujem tržišču. Zlasti na tem področju ima drobno gospodarstvo še velike možnosti. Nadalje so še odprte širše poti za tesnejše povezovanje drobnega gospodarstva z industrijo.

Sicer pa so na te in druge probleme, tudi naloge in razvojna pota, opozarjala številna dobro pripravljena in kakovostna posvetovanja.

Vidno mesto v tem okviru so imele tretje športne igre obrtnikov in pri njih zaposlenih delavcev, ki jih je pripravilo celjsko obrtno združenje.

Sejem je vse dni privabljal veliko ljudi. Tudi šolsko mladino, še posebej iz strokovnih šol. In tako so med prvimi vtisi padale nove pobude, predlogi. Mnogi so pogrešali storitveno dejavnost. Tudi tisto, ki izumira in postaja narodopisno blago.

Zanimiva bi bila pobuda o poudarkih določenim smerem drobnega gospodarstva. Misel, ki je ne kaže zavreči, temveč oceniti. V tem tudi odtenki specializacije v okviru velike prireditve. Na vsak način naj bi bil sejem večja spodbuda za krepitev in razširjanje novih delavnic, zlasti tistih dejavnosti, ki jih potrebuje občan vsak dan in ki jih išče industrija zaradi izpolnjevanja svojih proizvodnih nalog. Morebiti bi v tem na svojstven način opozorili na uspešna pota, ki so jih ubrali v tej ali oni občini. Zgledi vlečejo in znani so primeri, da se obrtniki prepogosto selijo iz ene v drugo občino. Zakaj?

Zanimiv nadalje bi bil pregled nad nastankom obrtnih con, delom pogodbenih organizacij združenega dela itd.

Veliko pobud že na prvi mah.

Celje je deset dni živelo svoje tradicionalno sejemsko življenje. Žal, je bilo osredotočeno v glavnem na Golovec. Mesto samo ni ujelo tega utripa in mu ni sledilo. Za goste, ki so prihajali v mesto, ki lahko poskrbeli tudi kako drugače. S primernimi prireditvami vseh vrst. V ta živ-žav je kot že nekaj let zapovrstjo stopil le kolektiv hotela Merx, ki je pripravil teden domačih kuharskih dobrot. To pa je bilo premalo. Sejem je celjski in z njim bi moralo živeti celo mesto!

Tradicija je ohranjena, in upajmo, da bo tako tudi v naprej. Rojstno mesto sejma obrti in poslej bržčas sejma drobnega gospodarstva Slovenije, zakaj tudi ne Jugoslavije, je Celje.

M. BOŽIČ

ZRCALO

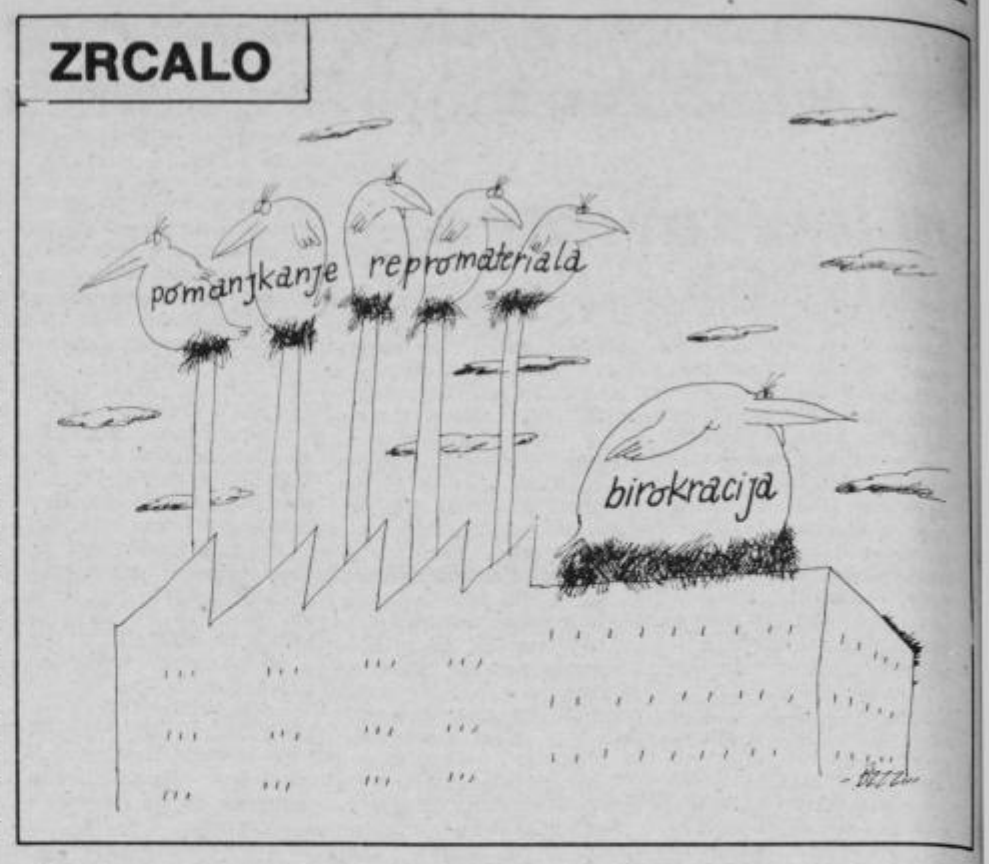

LIK SAVINJA

VELJAVO LASTNEMU ZNANJU

Nov program pohištva mnogo obeta

V LIK Savinja postavljajo letnico 1978 kot prelomno. Ne le zaradi tega, ker od tega datuma do danes sodi v to obdobje gradnja nove furnirnice in številne težave dveh temeljnih organizacij v Ptuju. To obdobje je najbolj značilno za stalno razvojno rast delovne organizacije, ki od lanskega leta ne pozna več izgube, celotni prihodek pa se je v letošnjem letu v primerjavi s tistim iz leta 1978, povečal kar za 140 odstotkov, pri tem pa velja upoštevati tudi to, da je delež porabljenih sredstev celo v rahlem upadanju. Za hip ostanimo še pri podatku, da se je dohodek v omenjenem obdobju povečal za 154%, čisti dohodek pa za 162%, izboljšalo pa se je delitveno razmerje v korist sredstev za razširitev materialne osnove združenega dela.

Toda ker ugotavljamo v vsej Jugoslaviji, da delovne organizacije, ki predelujejo les in se ukvarjajo s proizvodnjo pohištva ter nekaterih drugih finalnih ali polfinalnih izdelkov, zahajajo v vedno večje poslovne zagate, ni nobeno naključje, če je bila v celjski občini posebno v zadnjem času posvečena precejšnja skrb tudi LIK Savinji. Tudi zaradi tega, ker je ta delovni kolektiv z dejanji vpisan na seznam tistih, ki so nosilci gospodarske preosnove celjske občine. Zato je tudi v praksi celjske občinske skupščine, izvršnega sveta in družbenopolitičnih organizacij, da redno obiskujejo takšne delovne kolektive in že drugi tak obisk je bil v sredo prejšnjega tedna v LIK Savinji.

V pogovoru s predstavniki LIK Savinja (najodgovornejšimi vodstvenimi delavci, direktorji tozdov, predstavniki družbenopolitičnih organizacij delovne organizacije) je glavni direktor **Zvone Perlič** nakazal glavne smeri razvoja delovne organizacije.

Prednostne so izvozne naloge. Kljub težavam in manjši realizaciji izvoznega plana kot je bilo predvideno, bodo do konca leta le nekoliko popravili stanje, čeprav v vsem obdobju LIK Savinja dostojno opravlja svojo vlogo v okviru sestavljene organizacije združenega dela Slovenijales, kjer so tudi že prišli do samoupravnega sporazuma o stimuliranju izvoza. Poseben poudarek bodo dali razvoju novih programov, mnogo pa si obetajo od najnovejšega pohištvenega. Za kolektiv bi moral biti zanimiv dohodkovno, najbolj veseli pa ga bodo kupci, saj bo vnesel v naše trgovine s pohištvom svežino in nov oblikovni pristop, kakršnega pri nas še nismo opazili. Gre za kombinacijo industrijskega in obrtnega dela, v njem pa bodo našli mnogo kreativnega prostora oblikovalci, arhitekti, mizarji. Zaposlovanje torej visokostrokovnih kadrov do mojstrskih rok mizarjev, ki jim je velikoserijska proizvodnja pohištva že povsem odvzela individualno vez z lesom.

Še bolj bodo pospešili razvoj novih programov, saj v to niso v zadnjem času mnogo vlagali in nova furnirnica je bila zadnja investicija v proizvodnjo. Potrebna bo še večja povezava s tozdi, videti pa je, da so tudi rešene težave s tozdom v Ptuju, kjer je šlo za primer odcepitve in ponovne vrnitve. Posebno poglavje bodo dohodkovni odnosi, povezovanje s trgovino in druge oblike. Obstoja akcijski program, kjer je na prvem mestu izvoz, proizvodnja, sistem nagrajevanja, organizacija dela in poslovne informacije. Da so vse vzeli resno, govori tudi podatek, da najdemo v proizvodnih obratih tudi tiste delavce, ki so sicer za pisalnimi mizami. Tudi ob prostih sobotah delajo v proizvodnji.

V pogovoru je predsednik skupščine občine Celje **Jože Marolt** izpostavil nujo, da mora LIK Savinja svoj razvoj usmeriti tako, da bo v dragocenem lesu videl možnost uveljavitve lastnega znanja in ga tudi uspešno prodati v obliki visoko finaliziranih izdelkov.

Predsednik izvršnega sveta Venčeslav Zalezina pa je opozoril na dolgoročnejše in trdnejše sodelovanje z Gozdnim gospodarstvom zaradi težav pri pomanjkanju lesa, predvsem hlodovine iglavcev, ki jih močno primanjkuje.

Razgovor, ki ga je vodil **Jure Toplak,** načelnik za gospodarstvo pri skupščini občine Celje, je nedvoumno pokazal, da je 1100 članski kolektiv LIK Savinja pred mnogimi zahtevnimi nalogami sedanjega gospodarskega trenutka, da pa z zastavljeno razvojno potjo lahko računa na spodoben kos kruha. Nedvoumno pa so dali tudi vedeti predstavniki skupščine občine in družbrnopolitičnih organizacij celjske občine, da resno računajo s kolektivom LIK Savinja kot članom pomembne družine kolektivov, ki so dejanski nosilci gospodarske preobrazbe v občini.

DRAGO MEDVED

DELAVCI PROMETA IN ZVEZ

O SOCIALNI POLITIKI

Zakon o zdravstvenem varstvu še ni zaživel

Na območnem posvetu predstavnikov cestnih podjetij in vseh temeljnih organizacij prometa in zvez v Celju, ki je bilo 29. septembra pri gostiteljih Cestnemu podjetju Celje, so storili korak naprej pri obravnavi socialne politike in humanizacije dela v prometu in zvezah.

Splošnim ugotovitvam, ki izstopajo iz dosedanjih šestih področnih posvetov, je namenil največ pozornosti predstavnik konference sindikata cestnih podjetij Jože Tavčar. Čeprav smo v Sloveniji storili že veliko za zagotavljanje ustreznega zdravstvenega varstva, pa še vedno ni zaživel nov zakon o zdravstvenem varstvu, saj se zdravstvo ni približalo združenemu delu. Še vedno ostajajo stari odnosi, sporazumevanje med združenim delom in zdravstvenimi skupnostmi se ne premakne, delegati v zdravstvenih skupnostih so nemočni in le redke sindikalne organizacije spremljajo področje zdravstvenega varstva delavcev. Pri varstvu invalidov je še vedno nerešeno vprašanje, kam z njimi in običajno iščejo rešitev v invalidskih upokojitvah. Številni pa so tudi problemi varstva pri delu, saj ne presegamo osnovnega, tehničnega varstva.

Sindikalna organizacija Cestnega podjetja se je lotila obravnave na pravem koncu – pri analizi obstoječe socialne politike in varnosti svojih delavcev in na tem gradila zaključke. Med problemi, s katerimi se na tem področju spopadajo, je tudi omejitev zaposlovanja in sočasno visok pritisk na zaposlovanje mladih delavcev s srednjo, višjo in visoko izobrazbo ter invalidnih oseb. Zaradi sezonske narave dela nameravajo prerazporediti delovni čas, ki bi v sezoni trajal tudi od 9–11 ur dnevno. Oddihu in rekreaciji delavcev sicer namenjajo vso skrb, kar pa ne velja za odmor med delom, za katerega ni poskrbljeno. Dokaj uspešno rešujejo stanovanjsko problematiko, pri zdravstvenem varstvu delavcev pa se spopadajo z izredno visokim bolniškim staležem in zmanjšanjem delazmožnosti, kar je oboje pogojeno s težkimi delovnimi pogoji. Pri prehrani delavcev med delom pa so problemi pri prehrani delavcev na terenu.

Takšne so osnovne ugotovitve, ki jim še manjka podrobnejša analiza, značilne pa so za vse delavce pri prometu in zvezah, na njih pa mora temeljiti načrtovanje dela sindikata za njihovo reševanje in za tvorno vključitev v 3. sindikalno konferenco o socialnem varstvu.

MILENA B. POKLIČ

MED MUZEJEM REVOLUCIJE IN SLOVENIJA-LESOM JE PA NAŠE UREDNIŠTVO

ŠMARSKI DELEGATI PRED ODGOVORNO NALOGO

Ocena gospodarjenja in izvajanja plana v letošnjem letu ter uresničevanje politike gospodarske stabilizacije, to bo osrednja tema razprave na zasedanju zborov Skupščine občine Šmarje pri Jelšah v sredo, 7. oktobra. Problematika je pereča, odprtih vprašanj, na katere bi morali delegati odgovoriti je veliko, poleg tega pa je še veliko tistih nalog, ki jim gospodarske organizacije posvečajo premalo pozornosti. Zato bi bilo prav, če bi se delegati temeljito pripravili na razpravo za zasedanje skupščine in se tako tvorno in odgovorno vključili v razreševanje odprtih in žgočih gospodarskih vprašanj, s katerimi se sooča tudi šmarsko gospodarstvo.

DS

ODMEVI, POGLEDI, STALIŠČA

BISTRICA OB SOTLI

NEIZPOLNJENE OBLJUBE BOLIJO

Krajevna skupnost Bistrica ob Sotli se zahvaljuje tov. Damjani Stamejčič za konstruktiven in dobronameren članek objavljen v tej rubriki dne 17. 9. 1981. Kljub temu pa nas je prizadela v podnaslovu napisana beseda, sicer z vprašanjem »IZSILJEVANJE«, ker je na sestanku na katerem je bila prisotna tov. Stamejčičeva, bilo kristalno jasno razčiščeno, da ne gre za nobeno izsiljevanje, ampak, da je neodgovornost nekaterih posameznikov, ki so se v Bistrici 15 let razmetavali z obljubami, pripeljala stvari tik pred eksplozijo, k temu pa so še pripomogle nekatere tudi že šest let stare obljube in tri leta stari temeljni kamni itd.

Zaradi starosti obljub in temeljnih kamnov tudi nismo postavljali vprašanja kaj se bo gradilo, ker je to že zdavnaj jasno in definitivno dogovorjeno, ampak smo samo postavili vprašanje kdaj se bo gradilo. Ravno tako smo zahtevali, da se jasno opredeli, kdo nam bo na to vprašanje v Bistrico prinesel odgovor in kako bo odgovarjal, če se njegova napoved ne bo realizirala. Izgovora o zategnjenem stabilizacijskem pasu ne sprejmemo, ker so bile obljube dane in kamni postavljeni že prilično pred stezajočim pasom stabilizacije in tudi zato, ker dobro vemo da so bili tudi že v času stabilizacije zgrajeni nepotrebni, nestabilizacijski in luksuzni objekti ne samo v Jugoslaviji in Sloveniji, temveč tudi v celjski regiji. Obstojajo pa še tudi drugi še pomembnejši razlogi zato, da teh argumentov ne sprejemamo, o njih pa še trenutno ne želimo govoriti.

Lahko bi še nanizali dejstva, vendar postavljamo bralcem Novega tednika samo eno vprašanje: Kaj bi naredili v njihovi KS, ko bi po mnogih letih naporov dobili novo avtomatsko telefonsko centralo in zelo dobre veze, po nekaj mesecih pa bi jo zamenjali s staro, ki nikoli ni v redu delala in nikoli tudi ne bo, ker se sicer strokovnjaki celjskega PTT podjetja ne bi že več mesecev brezuspešno trudili z njo.

Takih primerov je pri nas kolikor hočete. Strinjamo se z ugotovitvijo, da se sedanji možje, ki so na čelu DPO, skupščine občine in IS trudijo za rešitev problemov v Bistrici ob Sotli, vendar pa trdimo, da je v nekaterih občinskih strukturah še vedno zelo prisoten milo rečeno neizdefiniran odnos do spominskega parka Trebče.

Še enkrat poudarjamo, da nismo nikoli ničesar izsiljevali, da smo vedno samo prosili in potrpežljivo čakali, sigurno tudi predolgo in preveč potrpežljivo. Danes pa je na žalost leta in leta grajeno zaupanje, porušeno. Ponovno pa ga bomo lahko gradili šele vzporedno z gradnjo objektov katerih temeljne kamne je že davno prerasla trava. Pri tem pa bi moralo biti splošno znano, da ne gre samo za Bistrico ob Sotli in ne za reševanje problemov sosednjih KS. Gre še za mnogo več, gre za spominski park Trebče.

S tovariškimi pozdravi!

PREDSEDNIK SVETA KS
BISTRICA OB SOTLI
FRANC RAUTNER

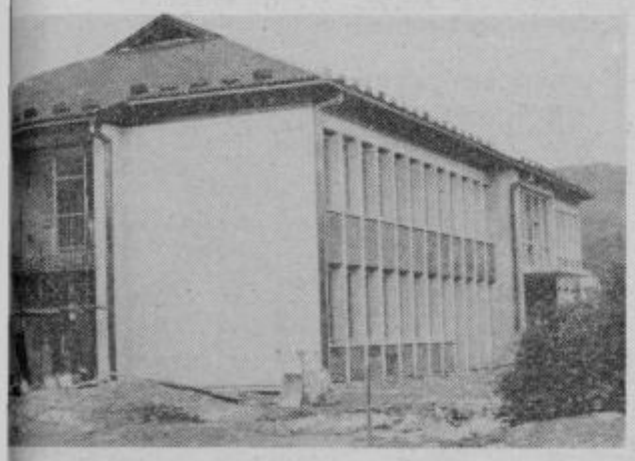

PRAZNIK KS VRANSKO

Krajevna skupnost Vransko praznuje krajevni praznik vsako leto 21. septembra v spomin na leto 1941, ko so na Čreti padli prvi partizani. Letošnje praznovanje je bilo v znamenju športnih prireditev. Slavnostne seje, ki je bila minuli teden, so se poleg krajanov udeležili tudi predstavniki družbenopolitičnega življenja občine. O uspehih in nalogah je govoril predsednik sveta KS Vransko Ivan Brišnik in poudaril, da se morajo tudi v bodoče dosledno držati zastavljenih planov in še naprej skrbeti s skupnimi močmi za razvoj Vranskega. Med pomembne pridobitve, ki jih bodo letos predali namenu je zagotovo nov zdravstveni dom, pri katerem gredo dela h koncu.

Na seji so podelili pet plaket KS, prejeli pa so jih: Izvršni svet občine Žalec, SKIS Žalec, Berta Štravs, Lazar Angelik in Franc Brišnik. Podelili so tudi 6 spominskih plaket partizanskim hišam, prejeli pa so jih: Špornovi, Zakonjškovi, Zakrajškovi, Podpečanovi, Pticovi in Jeseničkovi. Priznanja pa so prejeli naslednji krajani: Jože Cencelj, Alojz Drukovič, Alojz Rovan in Neža Matko. Na sliki: Nov Zdravstveni dom Vransko.

T. TAVČAR

SKUPŠČINA INDOK CENTRA CELJE

PLODNO DELO

Tudi dokumentacijski vidik

INDOK center v Celju se ni razvijal le kot informacijsko-dokumentacijska služba, marveč kot pomembna sestavina celovitega sistema informiranja. Deloval je kot nosilec, koordinator in organizator celotnega družbenega delegatskega podsistema obveščanja v občini Celje.

Tako so ocenili delo celjskega INDOK centra, na torkovi skupščini ustanoviteljev tega centra. Četudi smo pričakovali plodnejše delo skupščine, saj je zlasti napovedana obravnava poročila o službah in osebah, ki so v celjskih organizacijah združenega dela zadolženi za obveščanje obetala več od suhe informacije, je skupščina dosegla svoj namen. Dala je namreč dovolj celovit vpogled v delo celjskega INDOK centra, ki deluje vse bolj ambiciozno in z vse večjo mero uspešnosti. Skupščine so seznanili, da je s področja dokumentacijske dejavnosti le v šestih letošnjih mesecih INDOK center s sodelovanjem knjižnice Edvarda Kardelja zbral in uredil 2800 izrezkov časopisnih zapisov o občini Celje, ki so izšli v slovenskem tisku. Tej dokumentaciji gre prišteti seveda še gradiva, ki so pomembna za samoupravno odločanje in ki so urejena na razpolago v INDOK centru.

S področja informacijske dejavnosti velja omeniti, da se vse močneje uveljavlja skupno delegatsko glasilo INDOK s svojimi vse uporabneje oblikovanimi povzetki delegatskih gradiv za delegate in bazo. V polovici leta je izšlo kar 7 takšnih številk Indoka, kar presega načrte, pričakovanja in obete, da bo do kratkih in jedrnatih informacij bistveno težje priti. In slednjič, še kako pomembno je, da je centru uspelo skupaj z Delavsko univerzo izvesti 42 urni seminar za organizatorje obveščanja v združenem delu.

Na skupščini so delegati potrdili poročilo o opravljenem delu, predlog rebalansa finančnega načrta, potrdili so predlog sporazuma o ustanovitvi skupnih strokovnih služb celjskih SIS ter dogovor o zagotavljanju sredstev za pospeševanje izvoza. Ob koncu so zaradi večjih potreb in odhoda nekaterih članov na druge dolžnosti izvolili še tri nove člane uredniškega odbora. To so Karel Stokavnik, Vlado Ramor in Slavko Pezdir.

BS

tednikov intervju

ZADNJI DELEGATSKI IZPIT V MANDATU

Delegati skupščine kulturne skupnosti občine Celje so na nekaj zadnjih sejah pred počitniško sezono s svojim ravnanjem ogrožali sklepčnost najvišjega samoupravnega organa te interesne skupnosti. To se ne bi smelo dogajati, saj odločajo o dejavnosti, za katero delovni ljudje združujemo letno 4670 milijona dinarjev in bomo do konca srednjeročnega obdobja združili kar 243 in pol milijonov dinarjev. To pa so vsote, do katerih bi morali biti vse prej kot ravnodušni. O začetku nove sezone skupščinskih zasedanj pred potekom mandata je tekla beseda s predsednico skupščine kulturne skupnosti občine Celje Alekso Gajšek-Krajnčevo.

NT: Kaj bi moralo najbolj vplivati na delo skupščine?

A. GAJŠEK: Zavzetost obeh zborov, da bi načrtovani plan kar najbolje izpolnili. Nič ne bi smelo iti mimo neposrednih interesov tako izjavalcev kot porabnikov. Ta konfrontacija bi morala dati tudi realno osnovo planu. Zdaj že vemo, da bomo imeli nekaj denarja manj – dva milijona in pol je tudi kulturna skupnost morala odstopiti stimulaciji izvoza.

NT: Ko ste se dogovarjali, kje bo treba vzeti ta denar, ste morali oblikovati kriterije?

A. GAJŠEK: Socialna varnost delavcev zaposlenih v kulturi, neokrnitev osnovnih dejavnosti oziroma programov in omejene nove zaposlitve razen prednostnih dejavnosti, proslave in sodelovanje s pobratenimi občinami, manj denarja bo imel tudi Celjski zbornik, revija Obrazi, okrnjena so gostovanja SLG in filmske predstave v krajevnih skupnostih, manj denarja pa smo namenili tudi seminarju ČDK. Na raznih prireditvah bodo namesto večjih sestavov nastopali manjši ansambli in podobno.

NT: Skupščina kulturne skupnosti je že pred leti hotela svoja zasedanja spremeniti tudi v vsebinsko poglobljene teme tako da ne bi vedno tekla beseda le o denarju in indeksih.

A. GAJŠEK: Res je, nekaj smo jih tudi izpeljali, nekaj jih je še ostalo na dnevnem redu. Doslej smo govorili o knjižničarstvu, založništvu, amaterski kulturi, spomeniškem varstvu. Morali pa bomo še govoriti o Zavodu za kulturne prireditve, o položaju svobodnih umetnikov, o spomeniškem varstvu z vidika SLO in sploh obrambnih priprav, o Zgodovinskem arhivu smo sicer že govorili večkrat, vendar bolj fragmentarno in nam tako celovita razprava o tej pereči problematiki še ostaja na dolgu.

NT: Nekatera zasedanja skupščine pred počitniško sezono so bila na robu sklepčnosti, predvsem v zboru porabnikov. Med delegati ni bilo niti enega iz največjih delovnih organizacij. Kako gledate na to?

A. GAJŠEK: Saj bi lahko v večjih delovnih organizacijah sestavili konferenco, da ne bi iz vsakega tozda posebej hodili delegati na sejo. Pa je seveda vprašanje, če bi tudi to bilo učinkovito. Najbolj aktivni sta delegaciji iz Aera in Kovinotehne, iz krajevnih skupnosti pa najmanj Ostrožno. Menim, da je to zaradi tega, ker so delegacije slabo povezane v krajevnih skupnostih z družbenopolitičnimi dejavniki v sami krajevni skupnosti, kot se nekatere delegacije slabo povezane v delovnih kolektivih s samoupravnimi organi. V tovarni bi moral biti organizator kulturnega življenja nujno tudi član delegacije. Tako pa ni tudi možnosti za usklajevanje dela, ni povezave. Delegati bi morali bolje poznati gradivo, ki ni slabo pripravljeno. Nemogoče je, da ni na zasedanjih skupščine delegatov iz kolektivov, ki največ dajejo za interesno skupnost kulture. Na vsak način bi morala biti povezava boljša. Zanimivo je to, da so na sploh bolj aktivne delegacije iz združenega dela, še enkrat pa poudarjam, da ni povezave med kulturnimi društvi in delegacijami oziroma krajevno samoupravo.

NT: Na zadnjem zasedanju predstavnikov Zveze kulturnih organizacij na Dobrni so poudarili, da imajo osem delegatskih mest v skupščini, da je tudi v primerjavi s prejšnjimi desetletji materialna osnova boljša in sploh, da je sodelovanje kulturne skupnosti in ZKO zelo dobro. Čemu pripisujete takšno stanje, za katerim stoji 42 društev z nekaj tisoč člani?

A. GAJŠEK: To ni po naključju. Resno deluje sama zveza, mnogo pa je k temu prispeval pred leti začet tako imenovani »Celjski kulturni utrip«, ki je odprl predvsem po miselnosti, široko kulturno fronto. Najpomembnejšo vlogo je seveda morala odigrati ravno ZKO in rezultati so vidni.

NT: Kakšen bo dnevni red prihodnjih zasedanj?

A. GAJŠEK: Statut, samoupravni akti, delegatski sistem, investicije, stoletnica Pokrajinskega muzeja, problematika Zgodovinskega arhiva, posebno pozornost pa bo treba posvetiti kadrovanju in volitvam v prihodnjem letu, kjer mora tudi kultura s svojimi hotenji najti svoje mesto.

DRAGO MEDVED

KONJIŠKI KMETJE NA V ŽUPANJI

Kmetje, kooperanti Temeljne organizacije kooperantov Gozdnega gospodarstva iz Slovenskih Konjic, 46 jih je bilo, so 18. in 19. september preživeli v Županji. Ogledali so si tovarno mleka v prahu »Pionir«, tovarno sladkorja »Boris Kidrič«, obiskali farmo črnih frizijskih krav v Dolnjacu in si ogledali, kako gojijo sladkorno peso in koruzo. Za kmete, ki sami žive med gozdovi, je bil zanimiv tudi ogled dvanajstih, preko 500 let starih hrastov, saj tega drugje ni mogoče videti. Celovito doživetje so zaokrožili obiski na nekaterih kmečkih gospodarstvih.

Veliko novega, veliko zanimivega so spoznali na dvodnevnem obisku pri prijateljih in marsikaterega zamisel, ki bi jo bilo mogoče uporabiti tudi v domačem gospodarstvu se je utrnila. Želja vseh je, da bi bili tudi domačini iz Županje ob svojem obisku v konjiški občini – pričakujejo jih ravno v času praznovanja občinskega praznika, tako zadovoljni z obiskom.

MBP

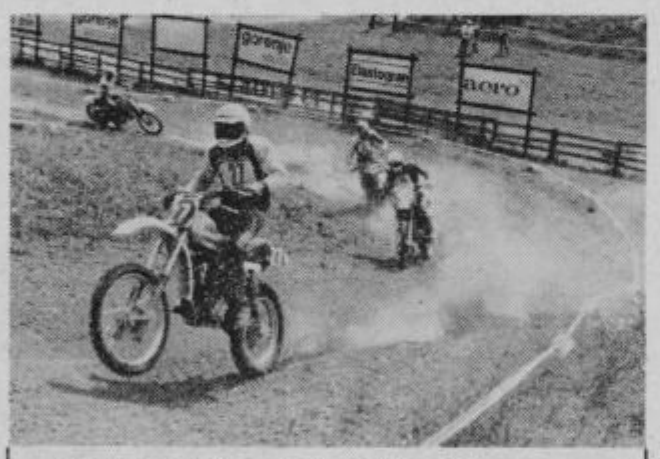

ZA NAGRADO TITOVEGA VELENJA

V nedeljo, 4. oktobra, bo na Trebeliškem pri Velenju, kjer ima svoj prostor AMD Šaleška dolina, veliko tekmovanje v moto krosu za pokal »Titovo Velenje«. Na tekmovanju, ki tokrat ne bo štelo za točke, bodo nastopili vsi najboljši dirkači iz Jugoslavije v kategorijah 125 in 250 ccm. Prireditev bodo popestrili s kulturnim programom, ki ga bodo izvajali člani iz pobratenega AMD Zabok in folklorna skupina Koleda iz Velenja. Tekmovanje se bo začelo ob 14. uri, pokrovitelj je Izvršni svet skupščine občine Velenje, prireditev pa naj bi postala tradicionalna.

JOŽE MIKLAVC

ZIMSKI VOZNI RED NA ŽELEZNICI

V nedeljo, 27. septembra, je stopil v veljavo zimski vozni red na železnici, ki bo veljal do 27. marca 1982. leta. Z njim se predvsem usklajujejo odhodi in prihodi mednarodnih vlakov z voznimi redi v sosednjih državah. Mednarodni vlaki namreč zdaj vozijo eno uro pozneje. Z zimskim časom so namreč premaknili ure za eno nazaj.

Na progah železniškega gospodarstva Ljubljana z zimskim voznim redom ni prišlo do bistvenih sprememb. Prenehali so voziti vsi sezonski potniški vlaki. Tako tudi na progi Koper–Dunaj. Tudi pri Balkan ekspresu Zagreb–Dunaj ni več direktnih vez, zaradi tega med Ljubljano in Mariborom ni več pospešenega vlaka, ki je odpeljal iz Ljubljane ob 22.25 uri. Da pa kljub temu ne bi osiromašili zveze med Ljubljano in Mariborom, vozi zdaj potniški vlak, ki odpelje iz Ljubljane ob 22.25 uri in ima v Zidanem mostu zvezo z vlakom Balkan ekspres.

Po Informacijah biroja za stike z javnostjo ŽG Ljubljana.

PRVO GASILSKO TEKMOVANJE V DOBJU

Prizadevni gasilci gasilskega društva Dobje pri Planini so minulo nedeljo pripravili prvo gasilsko tekmovanje v tem kraju (odkar obstoja gasilsko društvo, ki ga vodi Franci Salobir) in sicer Horuk vajo z izbijanjem tarče. Nastopile so ženske desetine iz Prožinske vasi, Planine, Slivnice, Šaleka in Šentjurja, moške pa iz Prožinske vasi, Škofje vasi, Šentjurja, Ljubečne, Planine, Lokrovca in Stranic.

Pri ženskih desetinah na 600-litrski črpalki sta zasedli prvi dve mesti desetini iz Prožinske vasi in Planine, pri 800-litrskih črpalkah pa desetini iz Šaleka in Šentjura. Moški so zasedli naslednja prva in druga mesta: 600-litrska črpalka Prožinska vas in Škofja vas, 800-litrska pa Lokrovec in Šentjur.

Prireditev je lepo uspela, organizatorji pa so poleg lepega vremena našli največ zadoščenja v dejstvu, da je bilo tekmovanje odlično obiskano in da so tudi številni domačini in okoličani videli vajo.

PREBOLD

SLABO POVEZANI V SZDL

Utrjevati je treba krajevno samoupravo

Da je Prebold v zadnjih letih dosegel tako pomembne razvojne rezultate, gre v največji meri zasluga izjemno dobrim poslovnim rezultatom združenega dela v tej krajevni skupnosti, pa tudi sploh v žalski občini. Število prebivalstva se je v zadnjih petih letih povečalo za tretjino. O tej krajevni skupnosti smo se pogovarjali s predsednikom skupščine Valterjem Zupancem.

»Ob močnem stanovanjskem jedru je Prebold dobil mnoge infrastrukturne objekte. Skoraj vsaka vas ima tudi objekt, ki omogoča družbene aktivnosti. Vsi ti rezultati pa so oplemeniteni tudi z aktivnostjo krajanov, s prostovoljnim delom, z voljo in hotenji po napredku.«

Je pripravljenost do dela res tako velika?

V. Zupanc: »Na sploh bi lahko rekli, da je. Res pa je tudi to, da bo treba zlasti v stanovanjskih četrtih bolj poglobiti krajevno samoupravo. Tu bo treba ljudi bolj povezati in jih zainteresirati za reševanje problemov v našem kraju.«

Kaj v Preboldu najbolj pogrešate?

V. Zupanc: »Na prvem mestu razširitev prodajnih površin najosnovnejših življenskih potrebščin. Žal se uresničitev te prepotrebne naložbe vse bolj odmika, saj ne najdemo razumevanja niti pri nosilcih te naložbe, še manj pa drugod. Tudi kulturni dom bi morali obnoviti. Oslabljena aktivnost Svobode v zadnjih letih uresničitev te naloge še bolj odmika. Poudarim naj, da se vendarle ob vsem tem stabilizacijsko obnašamo. Stari objekti niso za staro šaro. Ne zahtevamo novega kulturnega doma, pač pa obnovitev starega.«

V zadnjem letu ste opravili precej pomembnih nalog. Jih lahko naštejete?

V. Zupanc: »Obnovili smo kopališče, uredili igrišča okrog otroškega vrtca, asfaltirali cesto Marinc–Toplišek v dolžini enega kilometra ter cesto Kaplja vas–Gorica. Mladinci v Kaplji vasi so si uredili športna igrišča, gasilci pa obnovili gasilski dom ter dvorano v njej. Najpomembnejša naložba v kraju pa je položitev telefonskega kabla, ki bo dokončno razrešila problem telefonije v Preboldu. Tudi združeno delo je v tem letu zgradilo vrsto pomembnih objektov, MIK Prebold je zgradil proizvodno dvorano, tekstilna tovarna pa dva stanovanjska objekta s po 20 stanovanji, trenutno pa je v gradnji še en stanovanjski blok iz solidarnostnih sredstev.«

Kaj pa krajevna samouprava?

V. Zupanc: »Dobro smo povezani s tekstilno tovarno in Mikom. Premalo pa smo povezani v Socialistični zvezi in v sindikatih. Sicer pa ugotavljamo, da so nas naloge na področju urejanja krajevne samouprave ter obrambnih priprav bolj združile neposredno ob krajevni skupnosti, v naši vsakdanji praksi pa, kot da smo pozabili na Socialistično zvezo.« JANEZ VEDENIK

ZDRAVSTVENO VARSTVO ŠPORTNIKOV

V CELJU ODLIČNE MOŽNOSTI

Drugo leto testiranja tudi na terenu

Oddelek za športno in rekreacijsko medicino pri dispanzerju za medicino dela, prometa in športa v Zdravstvenem centru v Celju je po opremi in možnostih dela verjetno prvi v Sloveniji. Zagotavlja celovito zdravstveno varstvo vrhunskih športnikov, ki pa ga namerava prihodnje leto dopolniti še s testiranji izven zdravstvene ustanove, tam torej, kjer se odvijajo tekmovanja, uvajajo pa tudi zdravstveni karton – osebni karton vsakega športnika.

Dolga leta so v Celju skrbeli za zdravstveno varstvo športnikov zdravniki s tečaji iz športne medicine, ki so delovali v klubih. Takrat tudi zagotavljanje potrebnih sredstev ni bilo organizirano in precej je bilo odvisno od finančnih zmogljivosti kljubov. Že pred letom 1975 pa se je pričel v Celju s športno medicino organizirano ukvarjati prim. dr. Anton Fazarinc, leta 1975 pa je z njegovim delom nadaljeval dr. Rudi Čajevec, specialist medicine dela s končanim podiplomskim študijem iz športne medicine skupno s srednjo in višjo medicinsko sestro. Oddelek za športno in rekreacijsko medicino je tako ob pridobitvi sodobne opreme lahko opravljal vedno več.

Zdravstveno varstvo športnikov in rekreativcev je danes celovito. Vse športnike, ki se organizirano ukvarjajo s fizično kulturo, prav tako pa tudi tiste rekreativce, ki to žele, pregledajo vsako leto, nekatere tudi 2–3 krat, poleg tega pa izvajajo tudi zdravljenje. Pri testiranjih sodelujejo s trenerji, na podlagi izkušenj, ki so jih pridobili v zadnjih petih letih, pa ugotavljajo, da ugotovitve testiranj v dispanzerju ne ustrezajo v polnosti ugotovitvam na terenu. Zato bodo že prihodnje leto pričeli s testiranji na terenu, tam, kjer se odvijajo tekmovanja in druge športne aktivnosti.

Športniki in rekreativci v Celju se lahko pohvalijo z dokaj dobrim zdravstvenim stanjem. Največ je pri njih poškodb in to predvsem pri igrah, kjer postaja šport vse bolj grob. Ravno pri zdravljenju poškodb se tudi v polni meri odraža izredno dobro sodelovanje med oddelkom za športno in rekreativno medicino ter drugimi zdravstvenimi službami, zlasti ortopedskim in travmatološkim oddelkom, fizoterapijo v Zdravstvenem domu in na Dobrni. Vse športne poškodbe namreč rešujejo skupno.

Oddelek za športno in rekreacijsko medicino sodeluje tudi pri vseh večjih športnih tekmovanjih v Celju: zagotavljajo zdravstveno službo, doping kontrolo, pa tudi seks kontrolo. K njim prihaja celotna atletska reprezentanca Slovenije, vodja oddelka je že peto leto zdravnik atletske reprezentance Jugoslavije, dogovarjajo pa se tudi s smučarsko reprezentanco Jugoslavije. Med načrti zavzema pomembno mesto tudi predviden osebni zdravstveni karton vsakega športnika, na katerem bodo vsi osebni podatki in rezultati pregledov, njegov glavni namen pa je, da bi vsak posameznik, vsak športnik in rekreativec v vsem, kar se dogaja, z njim zavestno sodeloval.

Za hiter razmah in dobro delo oddelka za športno in rekreativno medicino ima pomemben vpliv tudi urejeno zagotavljanje dela potrebnih sredstev, pri čemer sodelujeta Občinska zdravstvena skupnost in telesnokulturna skupnost Celje.

MILENA B. POKLIČ

ŠOŠTANJ 1941

ZAVZET ZA NEKAJ UR

Prireditve ob 40-letnici prvega napada na Šoštanj

V spomin na dan, ko so borci I. Štajerskega bataljona v noči od 7. na 8. oktober 1941 napadli Šoštanj kot prvo mesto v Sloveniji in ga za nekaj ur zavzeli, se bodo od 4. do 11. oktobra zvrstile številne prireditve.

Že v nedeljo 4. bo ob 9. uri v domu krajevne skupnosti odprta lovska, ribiška in gobarska razstava ter razstava ptic, ki bo na ogled do naslednje nedelje. Ob 10. uri istega dne bo v prostorih Kajuhovega doma otvoritev razstave kulinarike, sadja in cvetličnih aranžmajev, ki bo odprta samo ta dan do 16. ure. Ob 10.30 bo na vrtu Kajuhovega doma koncert delavske godbe Zarja.

V ponedeljek bodo izvedli člani Gasilskega društva Šoštanj veliko gasilsko vajo. V torek popoldne se bo na stadionu pri vili Široko pričelo mladinsko teniško prvenstvo Šaleške doline, ki se bo nadaljevalo še v sredo in četrtek.

V sredo, dan pred krajevnim praznikom, bo pohod planincev in šolske mladine k spominskim obeležjem NOV v Skornem in pri Žlebniku. Ob 18. uri bo v kulturnem domu svečana seja skupščine krajevne skupnosti in SZDL s podelitvijo plaket krajevne skupnosti in priznanj OF ter preimenovanje Glavnega trga v Trg bratov Mravljak. Ob 19. uri pa bo šoštanjska mladina s taborniki pripravila na Pustem gradu nad Šoštanjem kresovanje s kulturnim programom.

V četrtek, 8. oktobra, na praznik Šoštanja bo ob 15.40 komemoracija pri spomeniku talcev in polaganje vencev k ostalim spomenikom in obeležjem iz NOB. Ob 16.15 bo pred domom kulture slovesno odkritje doprsnega kipa domačinu prvoborcu in verskemu referentu XIV. divizije Jožetu Lampretu, zatem pa še odkritje spominske plošče na njegovi rojstni hiši na Tekavčevi 6.

Veliko slavje bo tudi v petek ob 10. uri, ko bodo v Termoelektrarni Šoštanj proslavili 25-letnico obstoja tega energetskega giganta. Ta dan bo tudi otvoritev toplovoda na levem bregu Šoštanja, ob 19. uri pa v domu kulture tekmovanje harmonikarjev diatoničarjev.

V soboto se bodo številni Šoštanjčani odpravili na osredno republiško proslavo v Velenju, kjer bo ob 11. uri poimenovanje mesta v Titovo Velenje.

V. K.

V BESEDI IN SLIKI

ZA BOLJŠO POVEZAVO

Delavci PTT podjetja iz Celja so pretekli teden pričeli s kopanjem jarka za polaganje novega telefonskega kabla med pošto Šempeter in Polzelo. Zaenkrat bodo opravili dela na cestah in drugih težjih prehodih. Drugo leto pa naj bi nato še ostalo dela. Na sliki: Delavci PTT podjetja kopljejo jarek za telefonski kabel na Polzeli.

T. TAVČAR

PESJE PRI VELENJU

Zaradi nekaterih pomanjkljivosti pri gradnji 6 km dolge šaleške magistrale iz Pesja do vasi Gorenje, še ni bil opravljen tehnični prevzem. Čeprav je cesta v enem letu že prestala preizkušnjo. Promet se odvija normalno, ob ignoriranju prometnih znakov z omejitvijo 40 km/h, pa je nujno odpraviti nekatere pomanjkljivosti. Delavci Cestnega podjetja iz Celja so se že lotili najpomembnejše rekonstrukcije križišča v Prelogah pri Velenju. Upajo, da bo popravilo končano do bližnjega praznika občine Velenje.

JOŽE MIKLAVC

OBE ORIENTACIJI USPELI

V nedeljo je bila ponikvanska planota prizorišče druge republiške in tretje jamarsko planinske orientacije, ki jo je organiziral jamarski klub Črni galeb Prebold. Na štartu se je pred jamo Pekel zbralo 100 tekmovalcev.

V pionirski kategoriji so bili prvi pionirji jamarskega krožka na OŠ Prebold, drugi pionirji planinske sekcije na OŠ Griže in tretji pionirji PD Prebold – sekcija OŠ Šempeter. V mladinski kategoriji so bili prvi mladinci jamarskega kluba Prebold pred ekipama teritorialne obrambe Žalec. Pri članih so bili prvi člani PD Prebold pred ekipo iz Šempetra in člani jamarskega kluba Prebold. V okviru druge republiške jamarske orientacije pa so zasedli prvi mesti v obeh kategorijah domačini in tako osvojili oba prehodna pokala. V mladinski kategoriji so bili drugi in tretji Domžalčani, v članski kategoriji pa so bili drugi Postojnčani in tretji jamarski klub Podlasica iz Topolšice.

DARKO NARAGLAV

1300 TON ZELJA

Kmetijski kombinat Hmezad Žalec je s svojimi kooperanti tudi velik pridelovalec zelja. Letos ga bodo skupaj pridelali 1300 ton. Največ pridelujejo znano varaždinsko zelje, ki je zelo dobre kakovosti in tudi donosno. Ponekod uvajajo nekatere nove sorte, predvsem holandske, vendar zaenkrat še bolj poskusno.

Ludvik Sajovic iz Gomilskega se s pridelovanjem zelja ukvarja že več let. Tudi letos ga bo prodal okrog 140 ton. Pravi, da je to dokaj donosna kultura in da je zaenkrat ne bo opustil.

Na sliki: Sajevičevi pri spravilu zelja.

T. TAVČAR

ZNANOST V SLUŽBI GOSPODARSTVA

UVAJANJE MALIH PROIZVODENJ

Nekateri so mnenja, da vzrok krize, ki jo preživlja današnji svet ni v pomanjkanju surovinskih virov, marveč v presihanju inovacijskih vzgibov. To pa pomeni, da mora današnji svet v večji meri koristiti človekovo ustvarjalnost – verjetno edini neizčrpni vir. Na področju gospodarstva pa to pomeni spodbujanje produkcije in še zlasti izkoriščanja znanja.

Ne samo pri nas – tudi v svetu, se pojavlja problem iskanja najbolj učinkovitega načina sodelovanja med znanstveno-raziskovalno sfero in gospodarstvom. **Temeljno vprašanje je naslednje: kako znanost v čim večji meri »vpreči« v potrebe gospodarstva, ne da bi bila okrnjena njena svoboda, ki je neobhoden pogoj ustvarjalnosti.**

Praktično se pojavljajo tri vrste problemov med sodelovanjem znanstveno-raziskovalnih organizacij in OZD:

Znanstveno-raziskovalne organizacije se ukvarjajo predvsem z temeljnimi raziskavami in OZD ne morejo ponuditi uporabnih znanj (novih proizvodov, tehnologij ipd.). Posebno problematiko sodelovanja predstavljajo velike OZD, ki imajo svoje raziskovalne potenciale, samozadostnost in rigidnost v raziskovalni in gospodarski sferi ipd.). Posledica je, da ne prebijemo kritične mase združevanja razvojno-raziskovalnih in proizvodnih potencialov ter zato ostajamo na obrobju sodobnih tehnoloških tokov.

V tretjem primeru pa OZD (manjše in srednje velike) nimajo ustreznega člena, ki bi lahko prenesel znanje in ga razvil do uporabnosti, ki jo zahteva proizvodnja oziroma trg.

V našem gospodarskem trenutku so zanimivi mali proizvodnji programi, ki ne zahtevajo posebno visokih vlaganj, možno jih je – ob primerni organiziranosti – relativno hitro lansirati, ki temeljijo na domačih surovinah in nudijo možnosti izvoza.

Zaradi svoje gibljivosti, prožnosti, in neobremenjenosti so za nove proizvodnje zamisli praviloma bolj dojemljive male OZD ali nove tvorbe.

Eden najšibkejših členov v obstoječi družbeni organizaciji dela na tem področju je prav gotovo povezovanje med razvojnoraziskovalnimi organizacijami in njihovo proizvodnjo znanja ter OZD, ki naj bi uporabljale to znanje in proizvajale potrebne dobrine.

V tem vidi Razvojni center eno od svojih vlog pri pospeševanju gospodarskega razvoja na območjih kjer deluje. Pa si oglejmo na kratko v čem obstaja funkcija tistega, ki ima nalogo lansiranja malih proizvodenj.

Razvojno-raziskovalni inštitut ali lastnik patenta ima včasih bolj, včasih manj dodelan izdelek, včasih pa celo laboratorijsko proizvaja. Nima pa ustreznih strokovnjakov, ki bi osvetlili celovito tržno-proizvodno problematiko izdelka.

Najprej je potrebno preveriti tržno zanimivost izdelka z vidika uporabnosti, cene, konkurence ipd... Če so rezultati ugodni začnemo iskati potencialnega proizvajalca. Ko najdemo primernega proizvajalca, pristopimo k organizaciji inovacijskega procesa v OZD. Tako imenujemo vsako uvajanje novega znanja v gospodarstvu, ki temelji na tehničnih rešitvah.

Naslednja faza je plan realizacije inoviranja proizvodnje obsega, časovno in stroškovno opredelitev ter organizacijo za izvedbo.

Naslednji korak je razvojno-tehnološka faza, v kolikor že ni opravljena. Je pa ena najobsežnejših in najzahtevnejših v celotnem procesu. V tej fazi izdelamo vsa potrebna orodja, delovne priprave in tehnološko dokumentacijo.

Po končani razvojno-tehnološki fazi sledi uvajanje proizvoda v redno proizvodnjo. Še pred tem moramo usposobiti delavce za dela, ki jih zahteva proizvodni proces. Po preizkusni in »0« seriji steče redna proizvodnja. Seveda so to zapleteni procesi, ki jih tu ne bomo podrobneje obravnavali.

Od števila in usposobljenosti kadra v OZD je odvisna delitev dela med razvojno-raziskovalno ustanovo, Razvojnim centrom Celje in proizvajalcem pri osvajanju male proizvodnje. Praktični primer uresničitve te zamisli pa predstavlja obrat učil v Bočni.

ROBERT CEGLAR

PROIZVODNJA UČNO-VZGOJNIH PREDMETOV

SE BO BOČNA ODPRLA V SVET?

Mogoče res ni daleč dan, ko bodo o Bočni, vasi iz Zadrečke doline, s spoštovanjem govorili na mnogih šolah širom sveta, pa tudi v uglednih znanstvenih krogih in inštitucijah, kadar se bodo pogovarjali o nazornih učilih, modelih, s katerimi bo učeča mladina želela prodirati v skrivnosti zgradbe materije?

Sodelovanje Razvojnega centra Celje, delovne organizacije VEZ iz Mozirja in Fakultete za naravoslovje in tehnologijo Univerze Edvarda Kardelja v Ljubljani je nekaj laskavih mnenj doživelo že letošnjega avgusta na svetovnem kongresu kemikov na Univerzi Maryland, države Washington v Združenih državah Amerike, nam je zaupal direktor Poslovne skupnosti Razvoj Mozirje, mr. oec. ALFRED BOŽIČ, čeprav zaenkrat skromno še ni želel širše komentirati mednarodnega prodora učil iz obrata, tovarnice učno-vzgojnih predmetov iz Bočne. Dejstvo je namreč, da lična in nazorna učila še niso osvojila vseh naših republik, katerih predstavniki so se na pravkar minulem seminarju tudi ogrevali za splošno rabo teh učil. Slovenija in njene strokovne pedagoške inštitucije so se za učila iz Bočne že dokončno opredelile in modeli v različnih kompletih bodo kaj kmalu dopolnili učne kabinete za kemijo, tako v osnovnih in srednjih, pa tudi višjih in visokih šolah. Glede na zahteve izobraževalnega procesa so modeli kategorizirani v skupine: za razumevanje abstraktnih pojmov, za spoznavanje in razumevanje zgradbe trdnih snovi, za ponazoritev in razumevanje odvisnosti med zgradbo in lastnostmi spojin in za razumevanje prostorske zgradbe molekul.

Alfred Božič

Alojz Bastl

Delovna organizacija VEZ Mozirje, prejšnje komunalno podjetje, je s svojima dvema tozdoma, tistim iz Bočne in drugim iz Rečice, ki proizvaja kovinarski farmski program za kurjerejo in svinjerejo, ter uvaja še tretji, varnostni program, trdno prepričana v izredno prihodnost Poslovne skupnosti Razvoj Mozirje. Predvsem je osnovno jedro skupnosti, h kateri se priključujeta še z nekaterimi svojimi proizvodnimi programi Dom-biro iz Šmarja in Monting iz Delnic. Poslovna skupnost je letos rojena oblika čvrste vezi med proizvodnimi programi, oplemenitenimi z izkušnjami, znanjem, idejami in kadri, v katerih različne delovne organizacije lahko opredmetijo svoj skupen poslovni interes na področju novih ali prenovljenih malih proizvodenj. Pri tem so temeljno torišče delovanja poslovne skupnosti finančna in komercialna, tržna vprašanja. Skupnost je tudi za naprej odprta tvorba za skupne poslovne interese in proizvodne programe.

Direktor delovne organizacije VEZ Mozirje, ALOJZ BASTL s samozavestnim navdušenjem govori o sicer logičnih začetnih in porodnih težavah tozda za šolski program iz Bočne, ki trenutno zaposluje 20 delavcev, večina žensk. Zaokrožila naj bi se v prihodnje ta številka na 40. Poudarja zgledno sodelovanje z mozirsko občinsko skupščino in drugimi družbenopolitičnimi dejavniki v občini pri samoupravni in poslovno-proizvodni preobrazbi delovne organizacije VEZ, pred katero je velika odgovornost, da na sedanjem področju uvajanja novih šolskih in prenovljenih farmskih proizvodnih programov dokaže v praksi tudi gospodarsko čvrstost in ambicioznost v okviru lastne družbenopolitične skupnosti – občine in tudi v širših merilih.

Pri tem je letošnje leto do konca preizkusno leto za takšne dokaze. TOZD za proizvodnjo učno-vzgojnih predmetov v Bočni pa je že otipljiv dokaz novih snovanj, ki mu ne gre oporekati.

MITJA UMNIK

VRNJEN OBISK ROJAKOM

HOJA S SRCEM

»Rimljani« nad Kotmaro vasjo

Junijski kulturni večeri zamejskih Slovencev s Koroškega na celjskem območju so zapustili trajne vezi, do takrat obstoječe pa še bolj utrdili. V Laškem so bili takrat člani kulturnega društva »Gorjanci« iz Kotmare vasi, nedaleč od Celovca. Prav tjakaj so za včeraj povabili katerega od zborov iz laške občine. Izbira je padla na Rimske Toplice, na tamošnji, moški zbor, katerega dirigent Julij Gorič je v Kotmari vasi dolgoletni znanec.

Srečanje v Kotmari vasi ni imelo koncertnega značaja. Društvo »Gorjanci« vsako jesen prireja pohod po Gorah, ko mlado in staro po pogorju Plešivca obrede slovenske vasi in zaselke, si ogleduje lepote tega dela Koroške in ko na koncu sedejo za mizo veseli, da so bili spet enkrat skupaj, kajti v goste jim pridejo odseljeni domačini in člani drugih slovenskih društev od blizu in daleč. Tokrat so bili z njimi pevci iz Rimskih Toplic in pa predstavnika občinske Zveze kulturnih organizacij, predsednik skupščine Milko Vahčič ter predsednik izvršilnega odbora Janez Pešec.

Že spotoma, naj si bo ob postankih ali na razgledniščih, je donela pesem, stkala so se nova znanstva in utrdila stara. Na zaključku, v slovenskem gostišču pa so pevci iz Rimskih Toplic priredili pravcati mali koncert. Ob tej priložnosti so bila rojakom izročena darila, med njimi seveda najbolj dobrodošel album o njihovem obisku v Laškem. Skupna pesem je potrdila izrečene besede o trajnejših vezeh in sodelovanju, ki je že krepko v kolesnicah.

JURE KRAŠOVEC

DAN PIONIRJEV

MINIL DELOVNO

Povezave tudi izven šole

V torek 29. septembra so vsi slovenski pionirji praznovali svoj praznik – Dan Pionirjev. Tudi na šolah širšega celjskega območja je na ta dan potekal program dela drugače kot sicer. Pionirji so organizirali letne konference pionirske organizacije na svojih šolah. Na njih so obravnavali dosežene rezultate dela v preteklem šolskem letu ter sprejeli delovne programe za to šolsko leto.

Tudi šole se vedno bolj vključujejo v svobodno menjavo dela in v tem procesu ima nedvomno svojo vlogo tudi pionirska organizacija, kjer najmlajši pridobivajo prve izkušnje na področju samoupravljanja. Zato so letos posebno pozornost namenili opredelitvi sodelovanja s krajevnimi skupnostmi in organizacijami, združenega dela. Kajti v izmenjavi programov ob različnih priložnostih so prav v odnosu do teh okolij še vedno premalo iznajdljivi. Marsikje ohranjajo delovne organizacije do šol le pokroviteljski odnos, ne pa dejaven, ki bi omogočil pestrejše medsebojno sodelovanje.

MOZAIK S TITOVIM LIKOM

Na osnovni šoli Franja Vrunča v Celju so še posebno slovesno praznovali Dan pionirjev. Potem, ko se je sestal pionirski odred na svoji letni konferenci, so odkrili mozaik s Titovim portretom. Mozaik je delo likovnega samorastnika Franja Kolarja, ki je pred več kot petdesetimi leti bil sošolec heroja katerega ime nosi ta šola.

Ob tej priložnosti so pionirji in delovni kolektiv šole organizirali srečanje Vrunčevih sošolcev. Skupaj so odkrili mozaik in prisluhnili kulturnemu programu ob katerem sta o svojem sošolcu z mariborskega učitelišča pripovedovala Stane Stanič iz Ptuja ter Štefan Fras. Slednji je z živo besedo predstavil kratko, a junaško pot prvega komandanta celjske čete, katerega so okupatorji po zverinskem mučenju ustrelili avgusta 1941. leta.

PIONIRSKA ODREDNA KONFERENCA NA COŠ FRAN ROŠ

Po zveneči pionirski himni in pozdravnem govoru ravnateljice na celodnevni osnovni šoli Fran Roš v Celju, se je pričela letna konferenca najmlajšega celjskega pionirskega odreda I. štajerskega bataljona. Pričela se je, kot po navadi, z razrešnico staremu odboru in z izvolitvijo novega, nato pa nadaljevala s sprejemanjem programa dela pionirskega odreda za šolsko leto 1981/82, ki bo potekal pod geslom: 40 let pionirskega odreda – 40 akcij. Iz programa je razbrati, kako bodo pionirji v tem šolskem letu proslavili pomembne praznike in jubileje, kako bodo sodelovali s krajevno skupnostjo, z združenim delom, kako bodo izvedli razne priložnostne akcije, kako zbirali denar za posamezne namene oziroma potrebe, kako tekmovali, se udeleževali delovnih akcij in – kdo bi še našteval bogato vsebino dela, ki čaka pionirje na COŠ Fran Roš. Pri tem pa, seveda, niso pozabili opozoriti, da je osnovna dolžnost vsakega pionirja učenje.

Posebnost pionirske odredne konference PO I. štajerskega bataljona, ki se je pričela v torek opoldne, je bil obisk oziroma srečanje s predstavniki Aera Celje, temeljne organizacije Grafika, s katero šola že ves čas uspešno sodeluje. Zato so oboji sklenili nastali odnos tudi »uzakoniti« s sklenitvijo in podpisom samoupravnega sporazuma o medsebojnem sodelovanju. Svečano listino o pokroviteljstvu pa sta podpisala učenka Katja Mešl in predstavnik Aerove Grafike Stane Lavrenčič. Po končani svečani prireditvi, ki je bila bolj delovno obarvana, so si predstavniki Aera zanimanjem ogledali prostore celodnevne osnovne šole Fran Roš v Celju.

M.A.

VABILO MLADIM PEVCEM

ŽPD France Prešeren vabi v svoje vrste nove člane za tamburaški orkester in mladinski pevski zbor. Tamburaši bi bili veseli zlasti violinistov s končano nižjo glasbeno šolo.

Nove člane bodo sprejemali v ponedeljek, 5. oktobra med 16. in 18. uro v Ulici XIV. divizije št. 2, pritličje levo (Železniška transportna organizacija Celje) UM

ZAČETEK SEZONE V SLG CELJE

OBETAVNO OGREVANJE ZA ZAČETEK

Ob krstu Klečeve Polke v režiji Francija Križaja

Za uvod v novo sezono si je ansambel SLG Celje izbral uprizoritev sodobnega domačega besedila, krst komedije Polka Milana Kleča, s katero se mladi dramatik prvič predstavlja slovenskemu gledališkemu občinstvu. S tem se je pridružil ostalim slovenskim gledališčem, ki so že ali pa še bodo uvedla svojo sezono s krstom domače novitete. Srečanje s prvencem mladega avtorja je že samo po sebi vznemirljiv dogodek, še toliko bolj v sezoni, v kateri napoveduje svoj prodor na slovenske odre več avtorjev najmlajše generacije. Pričakovanja pa, razumljivo, vzbujajo tudi primerno kritičnost do novih uprizoritev, saj ni nikakršnega razloga, da bi v razmerah, ko je domača sodobna dramatika količinsko postala resnično enakovreden del gledaliških repertoarjev, popuščali v težnji po njeni umetniški kakovosti. In prvenec Milana Kleča, kakor so ga uprizorili v SLG Celje, gotovo terja globlji razmislek, kakor ga je mogoče ujeti v teh sto vrstic, in mimo popustljivosti v imenu ljubezni do domače literature novih generacij.

Milan Kleč si je v Polki izbral razmeroma svobodno dramsko situacijo brez natančne prostorske in časovne opredelitve ter pogumno prepletel svet realnosti s svetom umišljene realnosti, pravljičnosti in ljudskega bajeslovja. Dogajanje zaplete na samem začetku, ko z nejasno, a dovolj vznemirljivo časopisno novico o nevarnih volkovih prestraši skupino izletnikov v gorski koči, skupino beguncev v naročje nepokvarjene narave, beguncev pred »dobrinami« sodobne mestne civilizacije. V tej »krizni situaciji« uspeva avtorju prikazati nekaj duhovitih prizorov s področja sodobnih medčloveških odnosov in izrisati nekaj dovolj ironično izostrenih značajskih karikatur. Če je uvodni del, zlasti ob spoznanju, da jih »ogrožajo« pustne šeme, še v mejah realnega, pa se z iskanjem rešitve v preoblačenju v medvedje kožuhe, še zlasti pa s preobrazbo posameznih oseb v medvede igra prevesi na raven umetniške metafore. Šele kot napol medvedi so naši junaki sposobni kritične distance do lastnega bivanja, kar se kaže zlasti v prizoru soočenja z izletniki, in odločitve za preobrazbo v novo obliko življenja. Pri tem jih spretno spodbuja veliki manipulator Bartolić, ki se v zaključnem prizoru izkaže v vlogi paznika v živalskem vrtu kot ljudski junak, ki je s prevaro preživel in celo v svoj prid izkoristil usode ostalih ogrožencev iz planinske koče. Čeprav je mogoče dramski razplet, v katerem so ljudje, ki so brez premisleka sprejeli novo obliko življenja, pobiti ali zaprti za rešetkami živalskega vrta, njihov »ideolog« pa zmagoviti paznik, razlagati filozofsko, politično ali kako drugače, pa vendar ni mogoče uiti vtisu, da Klečeva noviteta navrže pred gledalca preveč idejnih poant, manjka pa ji osrednje, ki bi v njem globlje in prepričljiveje odzvenela. Dramska zgoščenost in idejna doslednost trpita zlasti v drugem delu, zaradi česar ni čudno, da upade tudi dramska napetost in moč zaključne poante. Vrednost besedila je v nedvoumni ironiji, ki spremlja celotno dogajanje, v duhovitih karikaturah življenjskih situacij in značajev, v drznem prepletanju realnega in umišljenega in s tem v igri na robu verjetnega, slabost pa predvsem v neizenačeni dramski napetosti in nejasni osrednji izpovedni niti.

Predstavo je ob dramaturški pomoči Aleksandra Zorna zrežiral Franci Križaj z množico duhovitih rešitev, ki so le izjemoma zanihale na sam rob grobe burke na eni ali svečanega dolgočasja na drugi strani. Gledališko učinkovit je že uvodni prizor, ko se ob zavijanju volkov zarežejo v trdo temo žarki žepnih svetilk, ki mu sledi uprizoritveno razgiban in dramatično stopnjujoč se prvi del. Manj učinkovit je drugi del, ki razpade na več dokaj samosvojih prizorov, brez trdnejše uprizoritvene povezanosti in stopnjevanosti. Imeniten je prizor z izletniki in lovčev samogovor.

Scena in kostumi Ejti Štihove posnemata po svoji barvni načičkanosti likovno nekulturo kičastih otroških slikanic in pokrajinskih razglednic, še zlasti učinkovito v prvem delu, ko je pred nami od vseh strani zaprt prostor planinske koče, s svojo iluzijo in deziluzijo hkrati pa gledališko funkcionalna tudi v drugem delu, ko se odrski prostor odpre in ga zapolni le s ploskovitimi drevesi in slikarijo gora v globini. Zgovorna je tudi zaključna slika z »neskončno« ograjo živalskega vrta, katerega ujetniki smo vsi.

Med igralci, ki so se zavzeto lotili dokaj zahtevnega besedila, velja izdvojiti predvsem naslednje. Janeza Bermeža, ki je v vlogi Bartoliča od vsega začetka dovolj samozavesten in pretkan, a v izpeljavi svojega načrta tudi vedno bolj nasilen in neučakan »gospodar« in samozadovoljen ljudski junak. Zvoneta Agreža v vlogi brezhrbteničnega in poslušnega natakarja Slavka. Anico Kumrovo v vlogi naivno zaletave in radoživo razposajene Anice Šavron in Petra Boštjančiča v vlogi njenega dvomljivega in neodločnega izvoljenca Pavla Mijota. Jano Šmidovo v vlogi možu vdane Olge in Jožeta Pristova v vlogi njenega patriarhalno samovšečnega in do okolja grobega moža Valterja Centriha. Imeniten je Lovčev »zadnji dvogovor« s psom, v katerem Miro Podjed mimogrede, a vendar z vso prepričljivostjo, opravi razpoloženjsko pot od obešenjaškega humorja do pretresljive življenjske tragike. Nič manj učinkovit ni Bogomir Veras v vlogi fanatičnega Vodiča, ki z vznesenostjo in šarmom Mita Trefalta neumorno eksercira topoumne sužnje trimarskega potrošništva. Nastopajo še Milada Kalezićeva, Janez Starina, Borut Alujevič, Matjaž Arsenjuk, Nada Božičeva, Marjana Krošlova, Mija Mencejeva, Bruno Baranović, Drago Kastelic, Igor Sancin in ljudski trio Hruške, med in kri.

Uprizoritev Klečeve Polke sodi nedvomno med skrbne izvedene dosežke tega ansambla, ki pa v celoti vendar ne presega nekaterih slabosti besedila. Potrdila je obetavne sposobnosti mladega dramatika in mu s to prvo praktično izkušnjo na odru ponudila dovolj trdno osnovo za umetniško napredovanje. Gledalcu ponuja dosti razposajenega veselja in prgišče motivov za razmišljanje, čeprav se v njem ne zaokroži v celovit doživljaj. Za začetek sezone torej obeti, na prepričljivejša doživetja pa še počakajmo.

SLAVKO PEZDIR

JUTRI KONCERT TERCE

V petek zvečer ob 19.30 se bodo na prvem samostojnem koncertu predstavili člani vokalne skupine »Terca« iz Celja. Sestavljajo jo v glavnem celjski študentje, sicer pa bivši člani gimnazijskega zbora. Doslej so se že nekajkrat izkazali na manjših prireditvah in občinski reviji. Prvi samostojni koncert ansambla »Terca« bo obsegal predvsem ljudske in priljubljene pesmi.

ZVEZA KULTURNIH ORGANIZACIJ CELJE

CENA JE SKRITA V DELU

V enem letu kar 1400 prireditev

V zvezi kulturnih organizacij celjske občine je trenutno 42 kulturnih društev in samostojnih sekcij, kjer deluje nekaj tisoč članov. V enem letu pripravijo 1400 prireditev, v skupščini kulturne skupnosti pa imajo osem delegatskih mest. Gre torej za lepo armado kulturnih delavcev, ki so se odločili iz dobre volje in posebnih nagnjenj do posameznih kulturnih zvrsti, delovati na ljubiteljski osnovi po prepričanju in načinu, po obliki pa zasledovati in spremljati napredek v strokovnem in organizacijskem smislu. Da bi se lažje znašli v novi sezoni, se temeljiteje pripravili na izvajanje srednjeročnega načrta in se tudi vključili v dolgoročno načrtovanje v občini, ki sega v leto 1995, so se na enodnevnem seminarju na Dobrni v sredini prejšnjega tedna sestali predsedniki, tajniki in blagajniki društev na delovnem pogovoru, ki je odlično uspel.

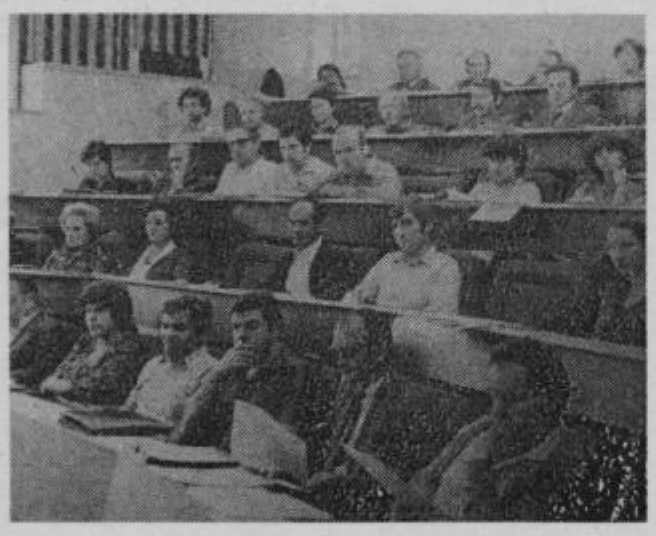

Izpostavili so vsebinske, organizacijske plati svojega dela, govorili o pomenu planiranja in obveščanja. Amaterizem živo posega v vse oblike družbenega življenja, zato je tudi amaterska kultura toliko vredna in v družbi cenjena, kolikršna je cena njenega lastnega dela. Že dolgo so ustaljene silnice, ki vodijo enakomerno in enakopomensko politiko množičnosti in kakovosti, še vedno pa se amaterska kultura premalo povezuje z delovnim in bivalnim okoljem v krajevni skupnosti in v delovnih organizacijah. Izmenjava posameznih programov je še preskromna pa tudi uveljavljanje širših interesov amaterizma na področju kulturnega delovanja je še preozko zastavljeno.

Na seminarju so dali velik poudarek planiranju, tudi dolgoročnemu. To naj bi bil nov kakovostni korak v organizacijskem delovanju ZKO.

Udeležence seminarja sta pozdravila tudi predsednica izvršilnega odbora celjske kulturne skupnosti Anka Aškerčeva in organizacijski sekretar ZKO Slovenije Tone Štefanec, ki je govoril o družbeni vlogi amaterske kulture in njenem pomenu pri estetski vzgoji v usmerjenem izobraževanju.

D. MEDVED

ODMEVI NA POLKO

ALENKA VIKIC, Cinkarna Celje: »Meni je bila predstava zelo všeč. Že od vsega začetka me je navdušila in z isto zavzetostjo sem jo spremljala do konca. Ves ansambel je enkratno zaigral. Že vrsto let hodim v celjsko gledališče in me nobena predstava še ni razočarala. Za to predstavo pa, glede na to da je to neznano delo nepoznanega avtorja, nisem pričakovala, da bo tako lepa.«

JANA KOVAČ, učenka iz Velenja: »Ta predstava je nekaj čisto novega. V prvem delu sem bila nekoliko razočarana, zdi se mi, da se igralci niso najbolje ujeli. Drugo dejanje pa je bilo pravo presenečenje. Tako, da mi je vse skupaj bilo všeč in zabavno.«

MARJAN STEGNAR, upokojenec iz Celja: »Jaz hodim že dolga leta v gledališče in se nikakor ne morem navaditi na to bentenje. Te moderne igre pa imajo kar precej takih besed, ki po mojem mnenju ne sodijo na oder. Včasih kakšnih modernih del ne razumem pa me zanima, če avtor zmeraj ve, kaj je želel povedati z neko predstavo. Sicer pa mi je predstava všeč. Na sploh pa mislim, da je zadnja leta repertoar celjskega gledališča boljši kot leta nazaj.«

VVE

O LEVSTIKU

V okviru Taborskih kulturnih dni je bilo v četrtek v Sa novem razstavnem salonu predavanje o Franu Levsti katerega 150-letnico rojstva praznujemo letos. O tem v kem možu je zbranim govoril dr. Matjaž Kmecl. Predava so se udeležili številni pedagogi, ki so želeli izvedeti še novega o življenju in delu Frana Levstika.

T. TAVČ

SLIKARJA NA OBISKU

Minuli teden sta bila gosta Kulturne skupnosti Žalec a demska slikarja Aleksander Moravski in Milorad Djokič iz Kruševca. Kruševski in žalski umetniki že vrsto let skujejo drug drugega in s tem še utrjujejo bratsko vez obema občinama. Na sliki: Slikarja na Polzeli med s. njem panorame.

T. TAVČ

TABORSKI DNEVI ZAKLJUČENI

BOGATA BERA

Odslej vsako leto

V soboto se je iztekel bogat kulturni spored, ki so ga pripravili Občinska kulturna skupnost, Občinska zveza kulturnih organizacij in Kulturno društvo Svoboda Žalec za Taborske kulturne dneve.

Osrednja in obenem zaključna prireditev je bila v soboto v dvorani osnovne šole. Na njej so sodelovale kulturno umetniške skupine iz pobratenih občin Kruševac, Bačka Palanka in Žalec. Posamezne skupine so v nastop vložile vse svoje znanje, tako, da so bili Žalčani deležni zares enkratne predstave. Slavnostni govor je imel predsednik režijskega odbora za Taborske kulturne dneve Vlado Gorišek. Govoril je o pomenu slovenskih taborov, ki so bili znamenje prebujanja zavesti Slovencev, ki so sledili drugim narodom v boju za priznavanje narodnosti in jezikov. Med drugim je dejal: »Brez dvoma so tabori razgibali slovenskega človeka, tedaj še po večini kmeta, bolj kot katerikoli dogodek po revolucionarnem letu 1848, ko je šlo za ukinitev fevdalizma. Zasluga za to aktivnost, za to novo politično življenje gre v gl nem tedanji slovenski li ralni inteligenci, ki se je z va in z vso silo oprijela p grama Zedinjene Sloven in sklenila prenesti to gi nje med ljudi ali, kakor takrat zapisal Slovenski rod, začeti politične m iskati tam, kjer jo imajo, mreč v narodu.« Nadalje povedal, da so bile zahte taborov predvsem ena pravnost jezikov, po višj šolstvu in sodelovanju ostalimi jugoslovanskimi rodi. Od teh zahtev niso stopali, temveč so jim do jali še nove, predvsem ta ki so zadevale gospodar razvoj, strokovno izobra vanje in drugo.

Letošnji taborski dnevi počastili tudi 150-letnico stva Frana Levstika. O nj je govoril Vlado Gorišek o pobudniku taborskega banja. Iz njegovega velike dela je slovenski narod črp življenjske sokove svoje obstoja. Njegov duh je prisoten v vsej borbeni zg dovini slovenskega naro ne glede na čas.

V Žalcu so sklenili, da b do taborske dneve pripr ljali vsako leto.

T. TAVČA

9. TEDEN DOMAČEGA FILMA CELJE 81

POSVEČEN VSTAJI

Letos predstavitev črnogorske kinematografije

Ob 9. Tednu domačega filma, ki bo letos od 9. do 18. novembra, bomo videli tudi poseben spored filmov, posvečenih 40-letnici vstaje. Pomemben jubilej ne nosi v sebi samo uporniško veličino jugoslovanskih narodov in narodnosti, temveč združuje tudi pomemene vrednote, ki jih bo skušal spored tudi izpostaviti. To je lik tovariša Tita, vloga KPJ pri organiziranju vstaje in seveda sámo filmsko videnje vstaje in narodnoosvobodilnega boja.

Celoten spored tega ciklusa bo sestavljen iz dveh sporedov kratkih filmov in sicer bodo to filmi Diktatura, Moje univerze, Tito na čelu partije, Internacionalizem. Leto 1948 in Samoupravljanje. Na sporedu pa bo tudi sedem celovečernih filmov in sicer Deveti krog, Užiška republika, Sedmina, Med strahom in dolžnostjo, Ko pomlad zamuja, Okupacija v 26 slikah in Široko je listje. Slednji je iz najnovejše jugoslovanske filmske proizvodnje (Vojvodina) in je doživel svojo premiero na letošnjem festivalu v Pulju. Vsi omenjeni filmi bodo na sporedu v kinu Metropol.

Od nacionalnih kinematografij bo TDF predstavil tokrat črnogorsko kinematografijo. Doslej je TDF predstavil kinematografije Makedonije, Hrvaške in SAP Vojvodine. V sporedu je naslednjih sedem celovečernih filmov: Lažni car (1955, režiser Zdravko Velimirović), Slab denar (1956, režiser Velimir Stojanović), Krvava srajca (1957, režiser Žorž Skrigin), Nebeški odred (1961, režiser Boško Bošković–Ilija Nikolić), Lelejska gora (1968, režiser Zdravko Velimirović), Svatba (1974, režiser Radomir Šaranović), in Vrhovi Zelengore (1976, režiser Zdravko Velimirović).

Posebne pozornosti bodo letos deležni filmi za mladino. Čeprav je ta spored sestavni del železnega repertoarja Tedna domačega filma, zanj nikoli ne zmanjka mikavnih naslovov iz celovite jugoslovanske filmske proizvodnje. Letos je izbor tak, da bodo na voljo filmi, ki niso v devetih letih bili več kot dvakrat na sporedu. To so filmi Sreča na vrvici, Ko zorijo jagode, Ne joči, Peter, Črni biseri, Boško Buha, Zadnja dirka in izbor risanih filmov zagrebške šole risanega filma, kar bo še posebna poslastica za ljubitelje kakovostnega risanega filma, saj sodi zagrebška šola v sam svetovni vrh tovrstne filmske proizvodnje.

O sporedu filmov neuvrščenih dežel in 20-letnici prve konference v Beogradu in o slovenskih kratkih filmih pa več v prihodnji številki. D. MEDVED

VSTAJA NA CELJSKEM OBMOČJU 1941

NAPAD SAVINJSKE ČETE NA RUDNIK ZABUKOVICO

Po spopadih z orožništvom, požigih zaplenjene imovine izgnanih Slovencev in likvidacijah izdajalcev se je četa odločila za napad na postojanko okupatorjeve vojske. Sklenila je, da napade posadko rudniške zaščite – Werkschutz – pri premogovniku v Zabukovici. Posadka je štela 14 s puškami oboroženih stražarjev, večinoma folksdojčerjev, stražarili pa so na štirih mestih.

Pred napadom na rudnik se je Savinjski četi začasno priključila še skupina borcev Revirske čete, ki sta jo vodila Rudi Knez-Silas in Nande Šušter in se je zadruževala v okolici Šmiklavža.

23. avgusta zvečer je četa zapustila taborišče na Dobrovljah, prešla Savinjsko dolino in se ustavila v gozdu na Kamniku blizu Griž. Četa je nato tu predanila. Aktivisti iz Griž in Zabukovice so zbrali potrebne podatke in z njimi seznanili četo. Narejen je bil načrt napada.

Skojevec Bernard Raček-Nadi iz Zabukovice (1924–1941), borec Savinjske čete. Pri napadu na Zabukovico vodil prvo napadalno skupino. Prvi v borbi padli borec Savinjske čete. Padel 20. septembra 1941 v Velikem vrhu pri Šmartnem ob Paki po akciji Savinjske čete na železniško progo v Penku 19. septembra 1941.

Piše:
JOŽE VURCER

Četa se je razdelila v dve močnejši skupini, ki naj bi napadli stražo, in tri manjše, katere so imele nalogo, da zavarujejo akcijo z zasedami. Prva skupina je odšla proti Britnim selom, prešla cesto in po poti proti rudniku Zabukovica ter se poslopju obratne straže približala po bregu z zadnje strani. V skupini so bili večidel Revirci, vodil pa jih je Bernard Raček-Nadi. Morali bi se priplaziti do stražarja pred kantino, ga brez hrupa likvidirati, vreči ročne bombe v spalnico stražarjev, vdreti v stavbo, pobrati orožje in drugo opremo. Druga skupina je napadala v smeri rudniške separacije. V primeru, da bi se obratna straža branila, bi varovala umik prve skupine. Zasede so bile postavljene ob poti med rudnikom in vasjo Zabukovico, pri električni centrali in na robu gozda ob cesti proti Žalcu. Zaseda proti Žalcu je morala tudi pretrgati telefonsko zvezo med Zabukovico in Žalcem.

Napad se je začel 25. avgusta pol ure po polnoči. Skupina, ki je bila določena za napad na stavbo, je med približevanjem pred rudniško kantino nepredvideno naletela na stražarja, ki jo je opazil in s strelom opozoril druge na nevarnost. Ko sta se nato obe napadalni skupini približali poslopju so bili stražarji že pripravljeni in so pričeli streljati. Vdor v stavbo tako ni bil mogoč in obe skupini sta se umaknili. Ko je streljanje že prenehalo, je nek stražar zapustil stražarsko mesto in odšel proti poslopju. Prestregla ga je partizanska zaseda, ga ranila in zaplenila puško.

Ludvik Zupavc-Ivo, borec v drugi napadalni skupini pravi: »Mi smo streljali približno 5 minut, nato pa je nastala kratka tišina. Z Mirkom sva opazila, da se je pred nama zasvetlikalo. »Pazi, nekdo gre!« mi je rekel in zaklical geslo »Nož!«. Ker se nihče ni odzval, je klic ponovil, toda zopet je ostalo vse tiho. V tem hipu je zasvetila luč morda 20 korakov pred nama. Mirko je zaklical ponovno, medtem pa sva že slišala, da je nekaj zaškropotalo, in že sva oba vžgala brez vsake komande. Močan glas je zadonel iz nežnančevega grla, da me je kar streslo. Nič nisva pomišljala in že sva skočila z Mirkom proti neznancu. Mirko je posvetil z baterijo in zelo začudena sva gledala velikega švabskega zagrizenca in ovaduha Pobca, ki je od prvega dne okupacije vestno služil Švabom. Mirko je hitro pobral njegovo puško.«

Orožniška posadka v Žalcu je slišala streljanje v Zabukovici. Ker zaradi pretrgane telefonske zveze ni mogla zvedeti, kaj se tam dogaja, je proti Zabukovici poslala patruljo na dveh motornih kolesih. Zaseda ob cesti je bila še vedno na mestu, in ko sta se motorni kolesi približali, je udarila po njih. Od Nemcev ni bil nihče ranjen. Patrulja se je nato vrnila proti Žalcu.

Pri napadu četa ni imela izgub. Ko so se po končani akciji vsi borci zbrali pri Britnih selih, so nadaljevali pot proti Šmiklavžu, kjer so se zjutraj utaborili v gozdu in ostali tam še naslednji dan. 26. avgusta so se od čete ločili revirski borci, savinjska četa pa je še isto noč krenila čez cesto Trojane–Vransko in se znova utaborila na Dobrovljah.

Ko se je četa umaknila iz Zabukovice in so se umaknile tudi zasede, je na kraj napada prodrla patrulja orožniške postaje Žalec, ki se je prej pred partizansko zasedo umaknila. Zaradi pretrgane telefonske zveze pa je policijska pomoč iz Celja prišla šele zgodaj zjutraj 25. avgusta. »Nato so poslali sla, ki je o dogodku obvestil orožniško glavarstvo v Celju. Nato je prišel v Zabukovico štiridesetčlanski policijski oddelek pod vodstvom orožniškega glavarja pomočnika Fehleisena. Ta je skupaj z orožniškim okrožnim vodjem in orožniki s celjske postaje in SS-Hauptsturmführerjem Fastom s celjske izpostave varnostne službe šel v patruljno službo v široko okolico Zabukovice. Kljub temu, da so uporabili dva policijska psa, niso ujeli nobenega zločinca. Patruljiranje so ustavili približno ob 17. uri. Organi tajne državne policije in kriminalne policije iz Celja so odredili, naj v Zabukovici, Migojnici in Grižah takoj aretirajo 19 oseb, ki so osumljene, da so sodelovale s komunisti ali pa jih podpirale. Še istega dne so jih z avtom prepeljali v celjske sodne zapore.«

Napad na rudnik Zabukovico je bil prvi organizirani napad celotne Savinjske čete na okupatorjevo postojanko. Četa je zaplenila puško, ubila sovražnega vojaka in ni imela izgub.

DRAGOCEN CELJSKI KNJIŽNI NOVINEC

HUMOR TRAGIČNIH DNI

»Kapucinski toti« in »Toti stari pisker«

Pred dnevi so v celjskem Muzeju revolucije predstavili nov knjižni prispevek vse pogostejše založniške tvornosti v mestu ob Savinji. Faksimilirano izdajo ob štiridesetletnici vstaje in izida originalnih ilegalnih humorističnih listov celjskih političnih zapornikov sta predstavila oba avtorja kustos Janez Šumrada in prof. Vlado Novak, razmere v katerih je izhajal »Toti stari pisker« pa oba sodelavca uredništva v Starem piskru dr. Ervin Mejak in Juro Toplak.

Dragocenost tega založniškega dejanja je, da so bili dosedaj znani in ohranjeni izvodi obeh humorističnih listov celjskih političnih zapornikov dostopni samo v obeh institucijah, kjer jih hranijo, da smo dosedaj v javnosti vedeli in poznali le nekatere dele te izjemne tvornosti iz prvih tednov okupacije, le nekatere tvorce in ne prav vse okoliščine v katerih sta lista izhajala. Dodati je treba, da sta »Kapucinski toti« in »Toti stari pisker« v Jugoslaviji menda prava kurioziteta, da so podobni primeri najbrž redki v vsej okupirani Evropi.

Žal se tudi v tej, zelo skrbno pripravljeni knjižni izdaji, ne nahajajo vsi izvodi »Totega starega piskra«, za katerega vedo preživeli zaporniki povedati, da so izšle štiri številke. V knjigi je faksimile le prve številke in nekaj rokopisov za drugo številko (Morda so kje še ohranjeni kakšni izvodi, zato preživele zapornike iz tistih dni in njih svojce muzej revolucije tudi po tej poti prosi, da pripomorejo k dopolnitvi tega dragocenega arhiva.)

V nekaj vrstah je težko predstaviti vsebino in z njo namen te knjižne izdaje, ki je vrh tega kot izredno dober grafični izdelek primerna tudi za ustrezno knjižno darilo. V pričujoči knjigi (A 4 format, kot je bila velikost na stroj tipkanih in razmnoženih originalov) je zbrano vse, kar je bilo dosedaj najdenega, pri čemer je zanimivo zlasti to, da so za »Kapucinski toti« ohranili celo redakcijski arhiv rokopisov, kar je bilo za ugotavljanje piscev tekstov in pesmi še posebej dragoceno. V knjigi je »Kapucinski toti« predstavljen od prve do četrte številke. V spremni študiji zvemo, da so bili pobudniki za »Kapucinski toti« zaporniki iz Laškega, v starem pisku pa je k enaki dejavnosti zapornike spodbudil pritihotapljeni »Kapucinski toti«. Čas izhajanja sta bila meseca maj in junij 1941. Vsebina obeh listov je bila dvigati moralo in duha, to pa je bilo nekaj, kar je bilo v tistih trpkih in tragičnih trenutkih najvažnejše. Osveščanje o narodni nesreči, ki so jo tako neposredno doživljali, ni bilo potrebno. Spričo pestrosti politične pripadnosti bralcev-jetnikov, politične »platforme« niso izoblikovali, kajti v smislu načel OF, ki je nastajala v tem času po vsej domovini, je bil na prvo mesto postavljen odpor, če ne drugače upor zavesti in duha s pisalom v roki, kar je takrat bila drzna igra z glavo.

Kot že rečeno, dobili smo izredno pomembno pričevanje o mnoštvu oblik in iz ljudskih korenin izvirajočih pobud odpora in upora. 800 izvodov bo našlo svoj prostor ne samo pri prizadetih, njihovih potomcih, marveč povsod, kjer je odnos do revolucionarne in patriotične polpreteklosti dovolj jasno izoblikovan.

JURE KRAŠOVEC

VEČER RESNE GLASBE BREZ KLAVIRJA

Večer resne glasbe, ki ga je prejšnji teden pripravila v domu SLO v Žalcu tamkajšnja Kulturna skupnost, ni izvenel tako, kot je bilo pričakovati. Že pred koncertom je prišlo do manjših nesporazumov, organizatorju pa tudi ni uspelo pripeljati v dvorano klavirja, tako da so morali uporabiti pianino, kar se je seveda poznalo na kvaliteti izvajane glasbe.

V prvem delu koncerta se je pred polno dvorano predstavila sopranistka Nika Vipotnik iz Žalca. Ob spremljavi Andreja Jarca je zapela več arij Puccinija, Smetane, Gounoda, Dvořaka, Donizettija in Catalanija. Njen nastop pred domačo publiko je bilo prijetno presenečenje in spodbuda za njeno nadaljnje delo. Mlada umetnica je diplomirala na Zavodu za glasbeno in baletno izobraževanje v Ljubljani pri prof. Bleiweissu in prof. Evi Novšakovi. Študij je nadaljevala na Dunaju in zdaj v Gradcu. Uspešno pa je končala tudi master class pri mojstru za italijansko opero pri Ameriškem inštitutu za glasbeni študij Mariji Salerna in pri prvi korepetitorki Metropolitanske opere v New Yorku Joan Dornemann.

V drugem delu večera resne glasbe pa so saksofonist Oto Vrhovnik, flautistka Hermine Kappel iz Avstrije, pianistka Janine Kies iz Luksemburga, violinist Franci Rizmal in Agnes Meth iz Madžarske na mrinbofonu predstavili glasbo 20. stoletja japonskega in francoskih skladateljev, v dokaj neobičajnih zasedbah.

Kljub nekaterim organizacijskim spodrsljajem je večer resne glasbe uspel in po obisku sodeč bi lahko Kulturna skupnost s podobnimi prireditvami nadaljevala tudi v bodoče.

F. P.

ŠE O AKUSTIČNI GLASBI

V prejšnji številki smo poročali o zaključku festivala akustične glasbe v Žalcu in obljubili, da bomo v tej številki objavili tudi mnenje poslušalca:

KAJ PA CENE VSTOPNIC?

Če je akustična glasba namenjena v prvi vrsti mladim, potem bi organizator lahko upošteval tudi finančne probleme mlade generacije. Ni bilo malo tistih, ki so stali pred dvorano ter »žicali« denar za vstopnico, ki je veljala 100 dinarjev. Cena je bila visoka, sploh še, če jo primerjamo z lanskoletno (40 dinarjev). Res je treba imeti v mislih devalvacijo, izgleda pa, da tudi vzdevek »tradicionalni festival« nekaj stane. Druga stvar, ki jo gre očitati organizatorjem je ta, da niso pred prireditvijo vedeli, kolikšna bo cena za vstopnico. 80 ali 100 dinarjev? Če bo prišel Pengov, bo vstopnica veljala 100 dinarjev, če ga ne bo, pa 80 dinarjev. »K sreči« je Tomaž le prišel in vstopnice so bile po 100 dinarjev.

Duo Bober se je predstavil s povprečnimi besedili, odličnim igranjem na kitaro ter z dokaj slabimi vokali. Skupina Džejbi je bila morda preštevilna, pa tudi njihova glasba že sega v komercialne vode. Jani Ferant se je »izkazal« s slabim igranjem na kitaro, povprečnimi besedili in povprečno glasbo. Domačina Andreja in Bojan sta očarala, tako z besedili kot Andreja s svojim prepevanjem. Od Jožeta Žvoklja smo več pričakovali. Najboljša solistka na festivalu je bila prav gotovo Maja Veras. Dobro igranje na kitaro, kristalno čisti glas in dobra besedila! Tomaž Pengov je publiko najbolj navdušil, navdušili pa so tudi Kladivo, konj in voda. Besedila Danija Bedrača so bila med najboljšimi na festivalu. Prihrani za presenečenje so publiko navdušili s svojim sproščenim vedenjem na odru, lepimi solističnimi odlomki in premalo izrabljeno pevko, ki ima dober glas.

Kot kaže, bomo prihodnje leto znova srečali na festivalu stare znance. Če bo cena vstopnic naraščala tako kot doslej, lahko izračunamo, da bodo vstopnice po 220 dinarjev. To pa nikamor ne pelje.

ZVONE PETEK

OTROCI Z DOBROVELJ

KAKO V ŠOLO V BRASLOVČE?

Tudi po dve in pol uri peš hoje. Bodo uredili problem prevoza?

Otroci iz južnega Podvrha pri Braslovčah in južnih Dobrovelj še zdaleč niso izenačeni s svojimi sošolci. Tu mislimo predvsem na njihov prevoz v šolo. Že če so vremenske razmere ugodne, potrebujejo nekateri tudi po dve in pol ure, da pridejo v dolino. Še slabše je seveda pozimi. Za otroke imajo na šoli v Braslovčah res organiziran prevoz s kombijem, kot pa zatrjujejo starši in otroci, se prav tu zatika. Starši so nemalokrat v skrbeh za svoje otroke. Vedo, da bodo v šolo večkrat zamudili, mnogokrat pa ne vedo, kdaj se bodo vrnili domov.

Kmet **Jože Turnšek** z južnega Podvrha nam je takole pripovedoval: »Starši smo predvsem nezadovoljni s tem, ker se večkrat zgodi, da šofer kombija otrok enostavno ne odpelje iz šole ali pa ga ni po otroke. Druga težava je v tem, ker najprej odpelje s kombijem otroke v predel Dobrovelj, kjer je dom borcev. Do tja je kakšnih petnajst kilometrov, otroci z našega predela pa bi potem morali čakati nanj, da se vrne. Prostora v šoli nimajo, ker ni urejenega varstva. Čakati morajo zunaj. Nemalokrat vse tja do četrte ure popoldne. Naši otroci zaradi tega raje odidejo domov kar peš. Nemalokrat se pozimi vračajo tudi po temi. Problem zase je seveda tudi jutranji prevoz. Mnogokrat otroci zamujajo, ker jih kombi ne čaka. To se pozna pri njihovih učnih uspehih.«

– Ste na te težave že kaj opozarjali vodstvo braslovške šole ali morda izobraževalno skupnost?

»Sem član sveta staršev. Na vse to smo že opozarjali, vendar doslej še nihče ni ničesar ukrenil, da bi se stanje izboljšalo. Izobraževalna skupnost je sicer namenila denar za to, da je vozniški izpit za kombi opravil naš človek z Dobrovelj. To pa je bilo tudi vse. Mnogo kilometrov in časa ter seveda tudi denarja bi prihranili, če bi kombi vozil človek, ki je doma z Dobrovelj. Šofer, ki je doma iz Braslovč, pa mora zaradi tega opraviti precej več kilometrov vožnje. Vse bi še šlo, če bi svoje delo solidno opravljali!«

Kako pa je poskrbljeno za prevoz otrok z Dobrovelj, ki obiskujejo šolo v Letušu?

»Nič bolje. Po končanem pouku otroci posedajo celo v gostilnah, če hočejo dočakati pozno popoldansko uro, ko ponje pride kombi.«

– Vidite kakšno možnost, da bi se stvar izboljšala?

»Mislim, da bi bilo prav, ko bi šofer kombija najprej peljal otroke v južni Podvrh, ker se s tem zamudi le petnajst minut, potem pa bi domov peljal otroke s predela Dobrovelj okrog doma borcev. Ker sedaj najprej odpelje otroke do doma borcev, se s tem zamudi več kot uro in pol. Ves ta čas bi ga morali torej čakati naši otroci, ki pa se, kot že rečeno, raje odpravijo domov peš.«

BLIŽAJOČA SE ZIMA NE OBETA NIČ DOBREGA

Pogovarjali smo se že z nekaterimi starši v južnih Dobrovljah in z otroci, ki hodijo v šolo v Braslovče. Starši so nam povedali, da gredo otroci pozimi v šolo že ob pol šestih zjutraj, saj porabijo do tja, kjer jih naj bi čakal kombi tudi po uro in več hoje. Sploh še, če zapade sneg. Popoldne se vrnejo okrog četrte, pol pete ure. Potem ni časa za učenje. Treba je pomagati na kmetijah. Še zlasti veliko strahu pa so matere pretrpele zaradi steklih lisic. K sreči se nikdar ni ničesar zgodilo, toda strah jih je spremljal vsak dan, ko so njihovi otroci hodili v šolo ali pa se vračali iz nje. Mnogokrat so se domov vračali mokri. Otroci so zaradi tega večkrat zboleli. Zanimiva je tudi pripoved **Andreje Strojanšek** iz južnih Dobrovelj, ki je letos končala osemletko v Braslovčah:

»Osem let sem hodila v šolo v Braslovče. Težko je bilo, vendar sem vse skupaj le premagala. Še težje je bilo, ko je bil pouk še v stari osnovni šoli. Pouk je bil popoldne. Domov sem se vračala ponoči. Pozimi sem večinoma prišla domov okrog 21. ure. Lažje je bilo, ker je z mano hodila tudi sosedova Martina, hudo pa je bilo, ko je zbolela in sem morala pešačiti kar sama. Kolikokrat me je bilo strah! Potem sem zbolela na ledvicah, saj sem večkrat prišla domov in v šolo mokra. Na ledvicah sem še sedaj bolna. Učitelji so res upoštevali naše težave. Seveda ne vsi. V glavnem pa opravičil za zamude niso zahtevali. Kljub vsemu pa še zdaleč nismo bili mi z Dobrovelj izenačeni z dolinskimi otroci. Manjkali smo pri pouku in to se nam je poznalo tudi pri učnih uspehih.«

PROBLEM NI NEREŠLJIV

Zaključki menda niso potrebni. Naj bo tale zapis še ena spodbuda vodstvu šole in drugim, da problem rešijo. Iz južnih Dobrovelj res ne hodi veliko otrok v šolo. Kljub temu, pa bi morali nanje gledati drugače. Če je denar za druge stvari, bi moral biti še za spodoben prevoz teh otrok. Tako pa že sedaj opažajo, koliko lepše je življenje v dolini. V tem primeru so vsa prizadevanja, da bi mlade ljudi obdržali v višinskih predelih zaman. Kljub resolucijam, papirju in načelom.

O problemu, ki tare s tega dela Dobrovelj smo se pogovarjali tudi z ravnateljem braslovške šole Emilom Ribičem. Povedal je, da bodo skušali težavo v kratkem odpraviti v zadovoljstvo vseh. Skušali bodo urediti tako, da bo kombi najprej odpeljal otroke v južni Podvrh, šele na to pa tiste z Dobrovelj okrog doma borcev. Emil Ribič pa je pripomnil tudi to, da bi bilo najbolj idealno, ko bi imeli na šoli dva kombija. Žal za to ni denarja.

ZADNJA VEST NI UGODNA

Tik pred zaključkom redakcije smo izvedeli, da so starši pripravili pred dnevi razgovor s krajevno skupnostjo, vodstvom šole, izobraževalno skupnostjo in družbenopolitičnimi organizacijami. Razprava je bila burna, vendar rešitve doslej še ni. Zgodilo se je celo to, da kombi otroke v južni Podvrh sploh ne vozi več. Menda naj bi jih začel s prvim oktobrom.

Naj bo tako ali drugače – otroci z južnega Podvrha prevoz rabijo! Če jim ga ne bodo čim prej uredili, potem je to sramota tako za osnovno šolo, same Braslovče in še koga. Izgovorov pa so ljudje in otroci že siti!

JANEZ VEDENIK

NIKOLI VEČ AUSCHWITZ

Ob 40. obletnici prvih transportov rodoljubov in pripadnikov NOB iz Slovenije v Auschwitz se bomo preživeli interniranci tega taborišča zbrali na zborovanje združeno s tovariškim srečanjem in kulturnim programom (**dne 10. in 11. oktobra 1981 v Novi Gorici**

Na srečanje se bomo pripeljali dne 10. oktobra z rednim vlakom. Kot najprimernejšo smo izbrali naslednjo zvezo:

Odhod vlaka s posameznih večjih postaj:

Maribor	7.15 uri	Zagorje	9.12 uri
Celje	8.27 uri	Ljubljana	12.00 uri
Zidani most	8.51 uri	Pivka	13.20 uri
Hrastnik	9.01 uri	Divača	13.48 uri
Trbovlje	9.06 uri	Sežana	14.23 uri (prestop)

Prihod v Novo Gorico ob 15.14 uri.

Zbirališče za vse udeležence je v hotelu »Park«. Sledi namestitev. Ob 17.00 uri je začetek kulturnega programa v Domu kulture. Po prireditvi in večerji tovariško srečanje. V nedeljo 11. 10. dopoldne ogled mesta in zaključno zborovanje, po kosilu razhod.

Kot ste že obveščeni znaša cena penziona din 420. (večerja, prenočišče, zajtrk, kosilo).

Srečanja se bodo udeležile tudi močne delegacije iz drugih republik.

Prijave so že zbirali in nam jih posredovali občinski odbori ZZB NOV. Da bi srečanje potekalo brez motenj prosimo prijavljence, da morebitno zadržanost pravočasno sporočijo na Republiški odbor ZZB NOV Slovenije. Prav tako pa dajemo možnost vsem, ki se doslej nisi uspeli prijaviti, da to storijo do 30. septembra 1981.

Na svidenje v Novi Gorici!

Prireditveni odbor

VODOVOD NA VRHEH

Devetinšestdeset gospodinjstev na Vrheh v krajevni skupnosti Teharje je dobilo vodo.

Domačini so za akcijo imenovali poseben odbor, ki ga je vodil Jože Renčelj. Samo domačini so zbrali in opravili del v skupni vrednosti okoli 80 milijonov starih dinarjev, medtem, ko so vsa dela pred šestimi leti ocenili na 150 milijonov starih din. V akciji so s pomembnimi deleži sodelovali še Cinkarna, železarna Štore in Občinska komunalna skupnost.

Zgradili so 3200 m glavnega voda, 1500 m priključkov, dva rezervoarja, od katerih ima eden 30.000 kub. metrov, uredili štirinajst hidrantov itd.

Čeprav se voda že pretaka v ceveh, bodo novo pridobitev izročili namenu v soboto, 3. oktobra popoldne ob treh.

MB

KOFIL FILTER KOFIL FILTER
filter za čiščenje zraka uporablja se za odpraševanje v vseh vrstah industrije
KONUS
Konus Slovenske Konjice

JANEZ ČUČEK

SRAMOTA UMIRA POČASI

SLOVENSKA POLITIČNA EMIGRACIJA

27

»Svobodna Slovenija, Buenos Aires, tednik, izhaja že 37. leto, kar pomeni, da se je rodila leta 1941. Res so jo začeli izdajati slovenski krščanski demokrati (bivša SLS) v Sloveniji med vojno kot demokratični politični list, ki se ni povezoval ne z okupatorjem ne s KPS. Jasno, da je moral izhajati ilegalno – izdajateljem je grozila nevarnost od obeh totalitarizmov.

Svobodna Slovenija se je skupaj z izdajatelji preselila v Argentino. Slej ko prej je poluradno glasilo Slovenske krščanske demokracije, številčno glavnega kroga skupine okrog Narodnega odbora za Slovenijo. Kot taka je tudi osrednja vez vseh Slovencev po svetu, ki so se umaknili iz domovine iz svetovnonazorskih razlogov in skušajo vplivati, da bi prišlo doma spet do demokracije.

Vsekakor je opravila ‚Svobodna Slovenija' v teh letih izhajanja z nepristransko informacijo, navajanjem k delu za demokracijo v domovini in s povezovanjem ogromno delo. Še posebno zaslugo ima pri ohranjevanju Slovencev kot Slovencev v Argentini.

Kljub vsemu bi želeli temu osrednjemu glasilu slovenskih krščanskih demokratov nekaj izboljšav: boljšo informacijo o osrednji Sloveniji (kar je v oddaljenosti 13.000 km od domovine gotovo izredno težko), povezavo z ostalimi slovenskimi demokratičnimi gibanji v svetu, vsaj kakšno bolj bleščeče časnikarsko pero (šablonski komentarji utrujajo), večjo dopisniško mrežo iz vsega slovenskega sveta. To noče biti kritika, marveč le misli za izboljšavo lista, ki ima v slovenskem svetu zaradi svoje naloge izreden pomen.

Listu želimo veliko poguma in vztrajnosti pri važnem in težkem delu.«

Ta sodba ni presenetljiva, glede na to, kdo jo je objavil, sicer pa bi bila. Trditev, da so se morali izdajatelji skrivati tako pred okupatorjem kot pred Osvobodilno fronto, je vsaj rahle ironije vredna kakor tudi naslednja, da so se izdajatelji, člani slovenske krščanskodemokratske stranke, preselili v Argentino. Stvar je namreč v tem, da slovenske krščanskodemokratske stranke pred umikom iz Slovenije leta 1945 še ni bilo in so jo formirali politični emigranti v tujini.

In na nesrečo izdajateljev le-ti niso morali zapustiti domovine iz svetovnonazorskih razlogov, marveč zato, ker so se zaradi sodelovanja z okupatorjem zbali kazni in niso imeli toliko poguma, da bi po končani vojni priznali krivdo.

Težko si je tudi predstavljati, kako je lahko v Buenos Airesu izhajajoča »Svobodna Slovenija« z že omenjeno mini naklado osrednja vez vseh Slovencev po svetu. Če bi vsaj bilo rečeno »vseh slovenskih političnih emigrantov« po svetu, bi še morda kako šlo – pa še to s hudimi pridržki, saj ni mogoče reči, da lahko najdete ta list v vsaki emigrantski družini. Da pa bi to veljalo za vse Slovence (pri čemer se je treba spomniti na to, da je vseh Slovencev po podatkih slovenske Izseljenske matice po svetu več kot 250.000, všteti so kajpak tudi tisti, ki so odšli iz domovine že pred prvo svetovno vojno), je kajpak povsem nemogoče.

O tem, da objavlja časopis nepristransko informacijo, pa se je seveda mogoče najbolje prepričati s prebiranjem v njem objavljenih člankov. Krivico pa bi »Naši luči« delali, če bi njen oris »Svobodne Slovenije« povsem zavrgli: da manjka vsaj kakšno bolj bleščeče časnikarsko pero in da so šablonski komentarji utrujajoči, je resnica, vredna objave.

LITERATURA IN POLITIKA

»Slovenska kulturna akcija« ima svoj sedež v Buenos Airesu, ustanovili pa so jo leta 1953 na pobudo Tineta Debeljaka, člana načelstva »Slovenske krščansko demokratske stranke«. Debeljak je predsednik »Slovenske kulturne akcije«, ki bi jo lahko označil za emigrantsko kulturno-prosvetno ustanovo z močnim klerikalnim obelejem.

V delih, ki jih izdaja in sem jih imel priložnost prebrati zlasti tistih, ki so jih tiskali v zadnjem času, ni videti odkritega sovraštva do Jugoslavije. Toda ko sem to povedal enemu izmed svojih sobesednikov v Buenos Airesu, mi je pokazal literaturo »Slovenske kulturne akcije« malce starejšega datuma in tam je bilo marsikaj zapisanega z neprikritim žolčem.

»Dandanašnji niso več tisto, kar so bili,« mi je rekel S. L. »Vem, da pošiljajo precej knjig iz Argentine, in kakor mi je navadno pisal znanec, je mogoče te knjige najti zlasti v Italiji in Avstriji ter Zvezni republiki Nemčiji.«

Del njihove knjižne proizvodnje seže tudi med naše delavce, začasno zaposlene v tujini, ki se jim »Slovenska kulturna akcija« predstavlja za zgolj kulturno ustanovo, ki s politiko nima nič skupnega. V resnici se v politiko v tradicionalnem smislu najbrž res ne spušča, toda dela, ki jih tiskajo, imajo vendarle tudi politični podton.

A če bi se »Slovenska kulturna akcija« ukvarjala zgolj z izdajanjem nabožne literature, bi je ne veljalo omenjati. Tisto, kar je zanjo značilno, je vsebina knjig, ki jih izdajajo. V njih so namreč med drugim objavljeni taki ali drugačni spomini in pričevanja, ki postavljajo na glavo zgodovinska dejstva in resnico. Dela, ki mi jih je uspelo videti in prebrati, so bolj ali manj prikrito izkrivljanje tega, kar se je med vojno v resnici dogajalo. Ponekod me je presenetil jezik, ki je tak, kot bi ga vzel po nekaj desetletjih iz hladilnika, dasi je treba reči, da so nekatere knjige pisane vešče in v lepem, čeprav starinskem jeziku.

»Alojz Rebula, za katerega ste najbrž že slišali,« mi je pravil S. L., »je prav na dejavnost ‚Slovenske kulturne akcije' naslonil svojo trditev, da imamo Slovenci dve kulturni središči, eno v Ljubljani in drugo v Buenos Airesu. Njemu je kajpak kar prav, da tukaj Debeljak izdaja knjige, saj mu je njihova vsebina bržkone blizu.«

Vmesna informacija: Alojz Rebula je klerikalni književnik, ki živi in dela v Trstu.

»Slovenska kulturna akcija« izdaja v Buenos Airesu tudi mesečnik »Glas slovenske kulturne akcije«, ki prav tako prihaja v zamejstvo. Tistih nekaj številk, ki sem jih videl, priča, da se pri tem nikakor ne omejujejo zgolj na literaturo ali nabožnost, marveč je v njej mogoče videti tudi različne razglase in dokumente, v katerih objavljata svoja stališča »Narodni svet za Slovenijo« in »Slovenska krščansko demokratska stranka«.

VAŠA STRAN

PISMA

BRV PREKO SAVINJE V LEVCU

Nekdanji lesen levški most je bil, ko ga je visoka voda porušila, nadomeščen z leseno visečo brvjo, namenjeno le pešcem. Ko je tudi to brv uničila visoka voda (oktobra lani, opomba uredništva), smo vsled razmišljanja o morebitni spremembi lokacije in vrsti, velikosti, nove brvi vso zadevo zapletli in časovno zavlekli. Tudi denar je problem še bolj odlagal.

Na Razvojnem centru Celje so v izdelavi lokacijske smernice za območje Medlog – jug, ki upoštevajo rezultate mnogih razgovorov v zvezi z brvjo preko Savinje.

Brc bo obnovljena na istem mestu, za kar pa je potrebno izdelati finančno konstrukcijo, po domače poiskati denar.

Predsednik občinskega komiteja za urbanizem in in varstvo okolja
dipl. inž. arh. ŽNUDERL RASTISLAV

UREDNIŠTVO: Hvala za odgovor, upajmo in želimo, da bi kmalu zagotovili denarna sredstva za rešitev problema, ki je za mnoge, ki so vezani na to brv, velikega pomena.

NESRAMNOST PA TAKA!

Živimo v letu, ki ga je Organizacija združenih narodov proglasila za mednarodno leto invalidov. Po vsem svetu si torej letos ljudje prizadevajo, da bi invalide bolj kot sicer sprejeli medse, jim pomagali, oziroma jih skušali razumeti v njihovih težavah.

Do tu vse lepo in prav. V praksi pa je lahko tu in tam tudi nekoliko drugače. In to se je zgodilo meni. Za kaj gre?

Dne 17. septembra popoldne sem zavrtel številko 988 – informacije, ker me je zanimalo, kako dolgo potrebuje navadno pismo od Celja do Ljubljane. To sem vprašal z glasom, ki je zaradi govorne napake nekoliko spremenjen. Namesto odgovora, sem zaslišal »tu, tu...«, kar je pomenilo, da je bila slušalka odložena. Ker sem mislil, da se je to dežurni uslužbenki zgodilo po naključju, sem ponovno zavrtel omenjeno številko in ponovil vprašanje. Toda namesto prijaznega odgovora, sem v slušalki zaslišal približno tole: »Mulc, zafnani, nehaj me imeti za norca.«

Telefon veliko uporabljam, toda, kaj takega še nisem doživel. Mar moj glas res deluje tako »zafnano«? Mar uslužbenka v informacijski službi ne sme odgovarjati »zafnanim osebam«?

Teh nekaj vrstic o dogodku, ki me je prizadel, sem napisal v upanju, da jih bodo prebrali tudi na celjski pošti in bodo tako videli, da imajo zafnan glas lahko tudi invalidi, ki zato niso prav nič sami krivi!

MATJAŽ GALJOT,
Celje

UREDNIŠTVO: Ob prebiranju teh vrstic, so se pojavljala mnoga vprašanja o človeku, njegovem dostojanstvu, ponosu in tudi o vsem tistem, kar je vezano na mednarodno leto invalidov. Kako daleč smo lahko včasih od načel, ki jih sicer sprejemamo na glas.

Avtor tega zapisa pričakuje, da bodo na celjski pošti prebrali to njegovo pismo, mi pa še nekaj več, da se mu bodo tudi opravičili in da v prihodnje ne bo glas tisti, ki bo krojil vsebino odgovora delavcem na informacijskem oddelku in povsod drugod, ne samo na pošti, v življenju sploh.

Ko prvikrat vidiš človeka, ne sodi, kaj lice njegovo izreka! Lahko bi to pravilo tudi obrnili in zapisali: Ko prvikrat slišiš človeka, ne sodi, kako zveni njegov glas. Morda tudi kako drugače?

MLEKARNA IN ODPADNI MATERIAL

Glede opozoril na zbiranje odpadnih surovin v vašem časopisu s strani Alojza Gmajnarja iz Vojnika sporočamo naslednje:

1. Zbiranje in prodaja odpadnih folij in kartonov teče v delovni organizaciji Celjske mlekarne že tri leta in je sklenjena pogodba z Dinosom Celje za odvoz.

2. Alojz Gmajnar je do nedavnega nekontrolirano odpeljal kartone, ne da bi jih plačal ustrezni službi, z dvorišča mlekarne. Z zaostritvijo dela vratarske službe je prišlo 8. avgusta letos v konflikt z omenjenim tovarišem, ki mu je prepovedala odvoz materiala. Šele na intervencijo miličnika LM Celje, je material razložil in zapustil dvorišče mlekarne.

3. Skrb Alojza Gmajnarja za odpadne materiale je bila zgolj prividna in je bila v večji meri skrb za njegov lasten žep.

4. Manipulacijo z odpadnimi kartoni je pregledala tudi mestna straža in ni imela pripomb.

Direktor:
TONE REPNIK,
dipl. inž. agr.

UREDNIŠTVO: Hvala za odgovor in pojasnilo. Nanj smo dolgo čakali. Moramo reči, da z njim nismo v celoti zadovoljni in da ne odgovarjate na vsa vprašanja, ki so bila odprta v objavi prvega pisma. Ne glede na to se nam zdi bistveno in pomembno to, da ste zagotovili, da bo odpadna surovina našla pot tja, kjer jo potrebujejo za predelavo. V tem je bistvo problema in vsega tega pisanja. Kot vidite, smo zadnji stavek vašega pisma izločili iz objave, ker gre za problem ki ga v našem časopisu nismo odpirali.

KDO PIŠE O HMELJARJIH?

Morebiti se vam bo zdelo čudno, ko boste prejeli moje pismo, češ, kaj le piše ta stari kavelje.

Na Novi tednik nisem naročen, od časa do časa pa ga kupim. Pred mesecem dni me je sosed opozoril na nadaljevanko o hmeljarjih in mi rekel: »Nande, tole pa si le kupi!«

Povest me spominja na dneve, ko smo tudi mi najemali obiralce. Nič ne rečem, bili so lepi časi! Tudi sam sem kdaj pa kdaj za katero poškilil. Moja Katra mi tega ni zamerila, včasih mi je celo rekla, naj si le dobim, če me le katera hoče.

Povest mi je všeč. Ampak, veste, tisto že ne bo držalo, da bi bili obiralci tako pobožni, da bi še po malici molili.

Doslej še nisem zasledil, da bi pisal o tem kdo od obiralcev. Mnogo let je že od tega, ko sem bral knjigo »Hmeljevo cvetje.« Tudi ta mi je bila zelo všeč.

Zanima me, kdo je ženska, ki zdaj piše »Hmeljarji.« Rad bi kaj več vedel o njej. Morda pa je iz Nežine skupine? Mogoče je kdaj celo pri meni obirala hmelj?

Prosim, odgovorite mi!

Lepo vas pozdravlja
Nande Zaušek
iz Petrovč

UREDNIŠTVO: Najprej hvala za pozdrave, ki ste jih na začetku pisma naslovili na nas v uredništvu. Vidite, nič se nismo čudili vašemu pismu. Le zakaj? Vzeli smo ga v roke, prebrali in objavili. Zaradi malic imate bržčas prav. Povsod le ni bilo tako, kot je napisano. Pa nič zato. Tudi molitev je tedaj sodila k delu obiralcev. Nekje bolj, drugje manje ali pa sploh ne.

Zanima vas, kdo je Fani Svatina, ki piše tale zapis v nadaljevanjih. Da o njej ne bomo odgovarjali mi, čeprav jo poznamo, jo prosimo, da naj vam kar sama odgovori, seveda preko naših pisem. Tako bo širši krog zvedel, kdo je, kaj dela in morebiti celo to, da je nekoč obirala hmelj tudi pri vas.

Torej, Fani Svatina, ljudje se zanimajo za vas, odgovorite jim! In že v naprej hvala za odgovor. Objavili ga bomo na tem mestu!

ŠE ENKRAT: ZAENKRAT PREVEČ REKLAME

V 38. številki Novega tednika je bilo objavljeno pismo AH pod naslovom »Zaenkrat preveč reklame.«

Na to pisanje dajemo naslednji odgovor še mi, četudi je uredništvo NT v pripisu že samo delno odgovorilo.

Za blagovnico v Novi vasi je očitno premalo reklame. Trdimo, da stranka AH ni bila objektivna v svojem pismu. Zaposleni v blagovnici se zavedamo, da nam je bila zaupana velika odgovornost, ko smo prevzeli blagovnico v vodenje. Kljub pomanjkanju določenih vrst blaga, se trudimo, da je živilska enota v blagovnici solidno založena.

Znano je, da so pri nas sploh še vedno velike težave s preskrbo s svežim mesom. V blagovnici ni bilo pomanjkanja mesa vse od dneva otvoritve. Kakovost mesa je bila vseskozi zadovoljiva. Zaradi teletine, jagnjetine in nekaterih mesnih izdelkov, ki jih na tržišču ni, pa naj ne leti kritika na nas.

Pravilna je trditev, da v prodaji ni raznih vrst solat, razen francoske. Imamo bogato izbiro sirov, določenih vrst pa ni mogoče vedno dobiti.

Prodajamo okoli petnajst vrst kruha in peciva. Nerealna je trditev, da marsikdaj ni mogoče dobiti svežega kruha in peciva. Oddelek zelenjave je vedno bogato založen. Kakovost sadja in zelenjave pa je resnično včasih slaba, za kar nismo krivi delavci v blagovnici.

Okrog urejenosti posameznih oddelkov, založenosti, o uslužnosti in prijaznosti delavcev v živilskem delu blagovnice si upam trditi, da je najbolj urejena in založena v celjski občini. Zaradi problemov, s katerimi se srečujemo delavci v trgovini pa tudi ne moremo biti vedno nasmejani.

Vsi tisti možni kupci, ki so prečitali pismo AH v 38. številki Novega tednika, ki je za nas anonimno, vabimo na nakup in naj ocenijo stanje v blagovnici.

Razen tega tovarišici AH sporočamo, da je v blagovnici vedno na razpolago knjiga pripomb in pritožb in da v KS Nova vas deluje tudi potrošniški svet.

Vodja blagovnice
MARJAN PLANKL

UREDNIŠTVO: Tudi vam hvala za odgovor. In še enkrat, pismo, objavljeno v 38. številki Novega tednika ni bilo delo anonimnega pisca. Sicer pa menimo, da je dober predlog, oziroma opozorilo, da deluje v krajevni skupnosti tudi potrošniški svet, in če je kaj narobe, ali če naj bi potrošniki kako drugače sodelovali pri obravnavanju problemov, ki zadevajo preskrbo občanov, potem je svet potrošnikov pravo mesto za takšno delo.

KAJ SMO LJUDJE?

Dne 13. septembra letos smo se vračali iz Maribora. Sklenili, smo, da na poti domov v Slovenskih Konjicah, v Lamprehtovem domu za oskrbovance in upokojence, obiščemo svojega sorodnika Janeza Dolinška. V sobo, mislimo številka 34, smo vstopili okoli 19.30 ure. To, kar smo videli v njej, zlepa ne bomo pozabili.

Ko smo se pogovarjali s sorodnikom, smo videli, kako se z moškim, ki je ležal čisto zraven na svoji postelji, ukvarja delavka doma. Brila ga je in pozneje preoblačila. Vse to je počenjala pri slabi svetlobi. Ker je vse to delala sama in kot smo videli zelo težko, smo jo seveda vprašali, ako to, da to delo opravlja sama in zakaj ji nihče ne pomaga. Odgovorila je, da je pač sama in da je delo težko tudi zaradi tega, ker je moški, ki ga je urejala mrtev že od 18.30 ure. Mi, žal, zaradi slabe svetlobe, nismo opazili, da se ukvarja z mrtvim človekom.

Bili smo pretreseni in jo vprašali, zakaj ne gre k telefonu in pokliče koga od odgovornih, morda še katerega, ki bi ji pri tem pomagal, še zlasti, da bi mrtvega odnesli v drug prostor, primernejši.

Povedala je, da do telefona ne more, ker je zaklenjen ali da je celo v zaklenjeni pisarni. Tudi sicer ne sme poklicati, je odvrnila, ker bi jo dali v disciplinski postopek. Tudi to je dejala, da bo pokojni ležal do jutra kar na tej postelji in v tej sobi. Sicer pa, je še dodala, to še ni najhujše, saj vse kaže, da bo umrl še eden, na sosednji postelji. Ona pa sama.

Nismo mogli verjeti, kar smo videli in slišali. Nismo mogli verjeti takšni skrbi, delovnemu redu, organizaciji dela in odnosu do oskrbovancev. Zato smo odšli na postajo milice, kjer smo povedali svoje mnenje o dogodku in zato, da bi morda od tam koga priklicali. Dežurnemu miličniku nikakor ni uspelo priklicati odgovornega ali odgovornejšega delavca doma. Zato smo ga prosili, naj to še poskusi in da naj opravi potrebna obvestila po našem odhodu.

Odgovorne delavce v Lamprehtovem domu v Slovenskih Konjicah in še koga sprašujemo, ali se zavedajo, da imajo v varstvu in oskrbi starejše ljudi? Kako morejo v domu, pri takih ljudeh in še ponoči, puščati na delovnem mestu le eno delavko? Kako je mogoče, morda ja ne zaradi stabilizacije, da službujoči delavci, še posebej ponoči, nimajo dostopa do telefona? Kje so tisti delavci doma, ki bi morali biti dosegljivi ob vsakem času? Kako je z mrtvaškim ogledom, kako z nadaljnimi obvestili svojcem in drugim? Ali menite, da je prav, da mrtvi oskrbovanec leži celo noč na postelji zraven živega?

Še in še bi lahko postavljali vprašanja. Ne mislite, da ne vemo, da delajo nekateri delavci v domu v zelo težkih pogojih. Toda, navzlic temu takih spodrsljajev ni mogoče opravičiti.

Zdaj tudi vemo, zakaj smo našli sorodnika, ko smo ga obiskali, večkrat neobritega in zakaj smo morali sami odnašati njegovo nočno posodo.

Ne vemo, kako bi se počutili, če bi morali nekoč v ta dom in ne moremo nimo misli, da postane človek nekoč le inventarna številka.

Menimo, da smo upravičeni terjati ustrezen odgovor, predvsem pa, da uprava doma zagotovi, da se kaj takega v prihodnje ne bo več dogajalo.

Družini
DOLINŠEK, POLŠAK
iz Celja

UREDNIŠTVO: Kaj je človek? Sicer pa, kaj bi še sami postavljali vprašanja. Teh je dovolj v tem pismu. Tudi mi pričakujemo odgovor in zagotovilo, da se kaj takega v domu ne bo več dogajalo. Zaradi človeka!

PRIREDITVE

CENTER ZA KLUBSKO DEJAVNOST CELJE

V petek, 2. oktobra bo v prostorih Centra za klubsko dejavnost v Cankarjevi ul. 13 nastopil mladi kantautor iz Kranja, Jože Žvokelj, ki bo predstavil lastne skladbe.

KINO VOJNIK

V kinodvorani v Vojniku bodo predvajali v soboto, 3. oktobra ob 19.30. uri in v nedeljo, 4. oktobra ob 17. in 19.30. uri angleški pustolovski film Dekle iz plemena Ašanti.

LIKOVNI SALON

V Likovnem salonu je od 23. septembra odprta razstava grafičnih in kiparskih del akademskega kiparja Janeza Bolke.

RAZSTAVNI SALON ROGAŠKA SLATINA

V razstavnem salonu v Rogaški Slatini je odprta razstava likovnih del Franca Klemena in Rama Selimovića. Razstava je odprta vsak dan od 7. do 12. in od 15. do 18. ure do 23. oktobra.

ZDRAVILIŠČE DOBRNA

V avli hotela Dobrna je odprta razstava slikarskih del, ki so nastale na slikarski Ex Tempore. Slikarji so slikali na temo Po poteh XIV. divizije. Razstava bo odprta do 15. oktobra.

ZDRAVILIŠČE ROGAŠKA SLATINA

V petek, 2. oktobra ob 19.30 bo v dvorani Zdraviliškega doma v Rogaški Slatini večer pesmi in plesov jugoslovanskih narodov, na katerem bo nastopila folklorna skupina ŽPD France Prešeren iz Celja.

V nedeljo, 4. oktobra ob 10. uri pa bo v parku zdravilišča promenadni koncert pihalnega orkestra ŽPD France Prešeren iz Celja.

NARODNI DOM

V petek, 2. oktobra bo ob 19.30. uri v Narodnem domu koncert vokalne skupine Terca iz Celja.

SLOVENSKO LJUDSKO GLEDALIŠČE

Četrtek, 1. 10. ob 19.30: Milan Kleč – POLKA. Abonma četrtek in izven.

Petek, 2. 10. ob 18.00: Milan Kleč – POLKA. Abonma Laško in izven.

Sobota, 3. 10. ob 10.00: Fran Levstik: MARTIN KRPAN. 3. šolski abonma.

Ob 13.00: Fran Levstik: MARTIN KRPAN. 4. šolski abonma. Gostovanje Slovenskega mladinskega gledališča iz Ljubljane.

KNJIŽNICA EDVARDA KARDELJA

V prostorih knjižnice Edvarda Kardelja je od 14. septembra odprta razstava Fran Levstik, v počastitev 150-letnice pisateljevega rojstva. Razstava bo odprta do 30. oktobra.

DEŽURSTVA

ZDRAVSTVENI DOM

Dežurstvo med tednom: pomožni zdravnik od 14. do 20. ure, glavni zdravnik od 15. do 6. ure zjutraj naslednjega dne. Ob nedeljah do 12. ure do naslednjega dne do 6. ure zjutraj, ob praznikih pa je dežurstvo od 7. do naslednjega dne do 6. ure zjutraj.

LEKARNE CELJE

Do sobote, 3. oktobra dežura Nova lekarna na Tomšičevem trgu, do 12. ure, nato prične z dežurstvom lekarna Center v Stanetovi ulici.

TRGOVINE

V tednu od 28. septembra do 3. oktobra je dežurna samopostrežba CENTER v Cankarjevi ulici vsak dan do 20. ure, v tednu od 5. do 10. oktobra pa dežura samopostrežba RIMSKI DVOR v Zidanškovi ulici.

ROJSTVA

ŽALEC
Rojstev ni bilo.

SLOVENSKE KONJICE
Rojstev ni bilo.

LAŠKO – KRAJEVNI URAD RADEČE
Rojstev ni bilo.

POROKE

ŽALEC
Poročili so se: Bojan PODKRAJŠEK in Damjana ŽOLNIR oba iz Latkove vasi, Ratko LOŠIĆ iz Petrovč in Mara SIROVINA iz Celja, Janez ŠKORC iz Turja in Irena OTOREPEC iz Ločice ob Savinji, Darko SMOLE in Ana OTOREPEC oba iz Ločice ob Savinji, Srečko HALADEJA iz Žalca in Sonja RIBIČ iz Latkove vasi, Davorin STAKNE iz Stopnika in Marija KOS iz Prapreč, Anton PEČNIK iz Lavrice in Frančiška VASLE iz Založ, Drago POŠEBAL iz Miklavža pri Taboru in Bernarda KOVČE iz Loke.

SLOVENSKE KONJICE
Poročila sta se: Andrej ZALOŽNIK iz Slovenskih Konjic in Jožica NAPOTNIK iz Gabrovlja.

SMRTI

ŽALEC
Umrl je: Štefan SATLER, 80, iz Polzele.

SLOVENSKE KONJICE
Umrli so: Julijana MUŠIČ, 81, iz Slovenskih Konjic, Cecilija SITAR, 70, iz Žič, Franc ŠMID, 57, iz Mlač.

LAŠKO – KRAJEVNI URAD RADEČE
Umrla sta: Jože HROBAT, iz Zidanega mosta in Marija KOVAČIČ iz Brunške gore.

V TOZD Koterm izdelujejo tudi ventile in črpalke za agresivne tekočine.

KONUSOV ČUDEŽ NI LE GOSPODARSKI

ZADETEK A NE NA S

Ekonomika in samoupravljanje z roko

Obnovljena proizvodna hala v TOZD Lahka obutev Majšperk.

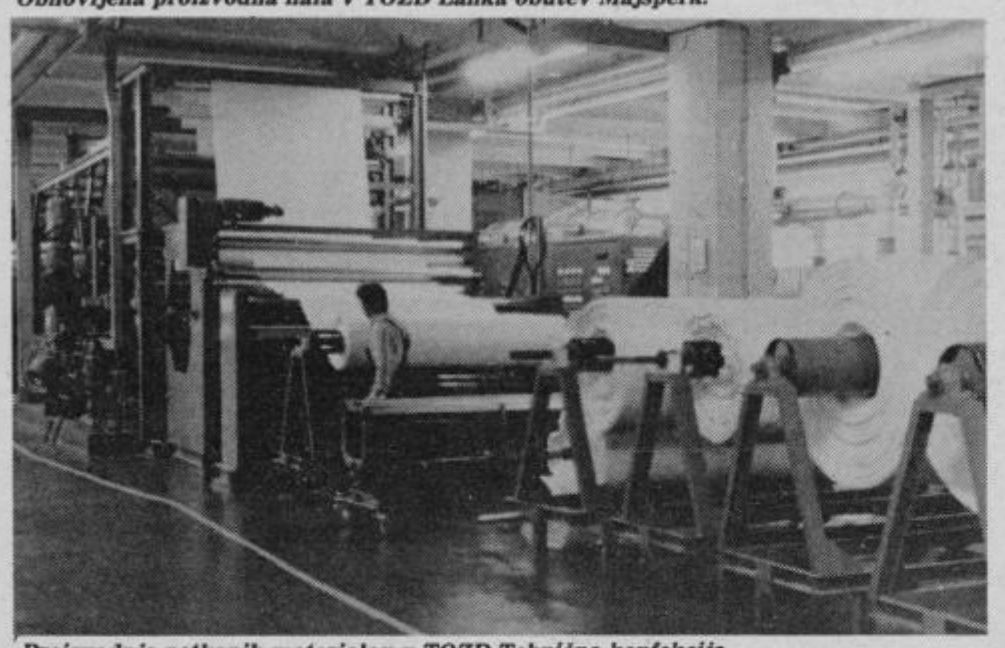

Proizvodnja netkanih materialov v TOZD Tehnična konfekcija.

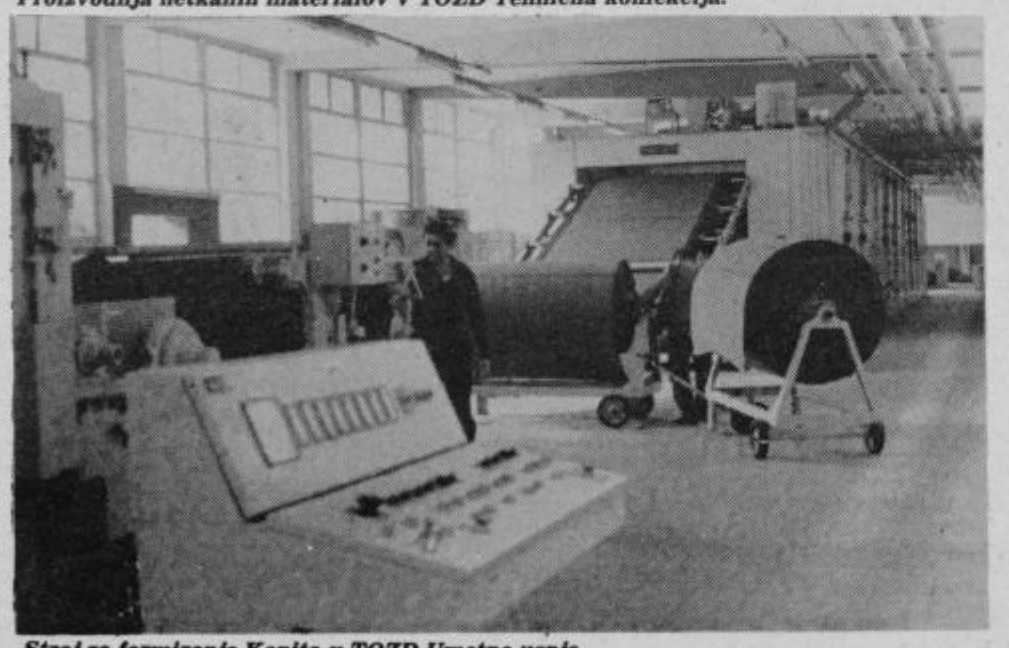

Stroj za formiranje Konita v TOZD Umetno usnje.

Ni zaman dejal predsednik Centralnega komiteja Zveze komunistov Slovenije France Popit na zadnji seji Občinske konference ZKS Slovenske Konjice, da je konjiška občina vzor pravočasne preusmeritve strukture proizvodnje. Ne, saj je v tej občini delovna organizacija Konus, ki je med prvimi stopila na pot preosnove gospodarstva, ki je pretrgala desetletno usnjarsko tradicijo, jo preusmerila ali ukinila in se odločila za kemijsko proizvodnjo, ki jim je prinesla večjo akumulativnost poslovanja, boljše pogoje dela, večje možnosti vlaganja v enostavno in razširjeno reprodukcijo, predvsem pa velike možnosti za nadaljnji razvoj.

Letos Konus zaključuje zadnji del preusmeritve. Velik dogodek je to za občino, zato bodo tudi osrednje prireditve ob občinskem prazniku »12. oktober« v Konusu, med ljudmi, delavci in samoupravljalci, ki so ga s svojo sposobnostjo in zavestjo ustvarili.

ŽETEV PLODOV

Kar desetletje mineva od prvih priprav do današnje Konusove proizvodnje. Desetletje razmišljanj, raziskovanj, novih vlaganj, odločanja, predvsem pa trdega dela. Kot je v pravljicah in kot je v življenju – delo je rodilo sadove. Pester proizvodni program, ki sega vse od modne usnjene in krznene konfekcije, pogonskih in transportnih elementov iz umetnih materialov, filtrov različnih vrst, plastičnih mas, ki se uporabljajo v čevljarski in galanterijski proizvodnji, do plastičnih trakov in izdelkov iz plastike, ki se lahko uporabljajo v prehrambeni, procesno kemični industriji, v tehnologiji odpadnih voda, in plastičnih centrifugalnih črpalk. Tako obsežen je njihov program, da jih povezuje ne le s čevljarsko industrijo ampak še z vrsto drugih – kakih 4500 kupcev imajo v Jugoslaviji.

Da je to tisto pravo, zgovorno pričajo rezultati gospodarjenja. Od meja nerentabilnega poslovanja jih je dvignila strma rast produktivnosti – dohodek na delavca, se je od leta 1971 povečal kar za 981 odstotkov, ekonomičnost poslovanja za 17, rentabilnost za 130 odstotkov! Tako so v letošnje leto in v novo srednjeročno obdobje vstopili pripravljeni. S proizvodnjo, ki ima dolgoročne pogoje za ustvarjanje večjega dohodka na zaposlenega in vložena sredstva, z razvojno tehnološko intenzivno proizvodnjo z visoko stopnjo avtomatizacije in z

Predstavljanje na domačih in tujih sejmih je ena iz stalnih oblik seznanjanja potrošnikov z izdelki.

veliko udeležbo visokokvalificiranega lastnega ustvarjalnega dela, s proizvodnjo, ki zagotavlja racionalnejšo porabo surovin in energije, nadomestitev uvoženih materialov in izboljšanje okolja.

Veliko odvisnost od uvoza je premagal vse večji izvoz in vse kaže, da se bo razmerje med uvozom in izvozom v korist izvoza še povečevalo in doseglo razmerje 1:1,5. Da bi dosegli tudi druge razvojne opredelitve, se v Konusu povezujejo s predelovalno petrokemijsko industrijo, da bi zagotovili surovine, sovlagajo sredstva tudi v drugih republikah. Ob vsem tem pa je bilo in je z velikimi črkami napisano v Konusovih načrtih poglabljanje dela na področju samoupravljanja, delu delegatov in medsebojnih odnosih v temeljnih in delovni organizaciji. To pa je njihov temelj in gibalo, zaradi katerega so postali vzor.

SOČASNOST RAZVOJA

V vsestranskem Konusovem razvoju v zadnjem obdobju imajo vidno mesto prizadevanja, da bi ob hitrem ekonomskem razvoju krepili kakovost samoupravnih in družbenopolitičnih odnosov. Osnovne organizacije Zveze komunistov, mladine in sindikata so prava jedra v vsaki temeljni organizaciji in delovni skupnosti, saj jih oblikujejo vzporedno s poslovno in samoupravno organiziranostjo, ki sama izhaja iz poslovne in proizvodne preobrazbe.

Čvrsta povezanost družbenoekonomskih, samoupravnih in družbenopolitičnih razmer, njihovo časovno in vsebinsko prepletanje, jim omogoča zmanjševati razlike med formalnim sprejemanjem političnih in samoupravnih odločitev in dejansko aktivnostjo družbenopolitičnih organizacij za njihovo uresničevanje. Med njimi so zlasti v zadnjem času še poostreni napori za izrabo vseh notranjih rezerv v temeljnih organizacijah, za dviganje produktivnosti de-

la, rast dohodka, usmeri izvoz, lasten tehnološk zvoj, za krepitev dru odgovornosti in kolekti ga dela in za direkten delavcev pri posameznih ločitvah. Ravno te nalog katerih je odvisen uspeh gospodarske stab cije, so merilo za ocenje uspehov delovne sredi učinkovitosti družbeno tičnih organizacij. V Ko to niso le besede.

Čeprav v družbenope nih organizacijah ocenj da so razmere vedno b pa ne pozabljajo na manjkljivosti, na tisto žele odpraviti: preskr idejnopolitično in strok znanje za celovito upr nje procesa družbene re dukcije, premalo izo čut za družbeno last premalo samokritičnost slabosti, ki se porajajo o hovem izrednem družbe konomskem razvoju.

VPLIV DELAVCEV

Odločitev za preusmer proizvodnje je bila odlo vseh delavcev. Jasno iz na. Tako kot v Konusu lavci izražajo svoje inter samoupravnih tokovih. hovo samoupravljanje vedno usmerjeno na vsa dročja dela, razvoja in us nosti poslovanja delovn ganizacije in temeljnih nizacij, v neprestano isk novih rešitev za delo in čanje.

Velik premik so do pri planiranju, saj so nji planski dokumenti vse konkretni in, kar je pri redko, tudi pravočasno kovani. Pri tem tudi prezrli sodelovanja s kr nimi skupnostmi in sku ga planiranja razvoja.

Nikoli dokončano de so prizadevanja na pod delitve po delu. Sistem tve osebnih dohodkov delavce spodbuja k bo mu delu in gospodarje vendar čisto za vse to ne Zaradi stalnega tehnolo ga napredka namreč pr do nenehnih sprem karakterju dela. Zato po

ČRNO, EPO SREČO

Urejeno delovno okolje vpliva na počutje in s tem tudi na boljše delo delavcev.

snove za vrednotenje ne in vedno znova je prilagajati že sprejete tve. Še bolj kot doslej di konkretizirati meri- ugotavljanje delovne osti, saj bo tudi tako vpliv posameznega de- še večji.

OJI DELA

desetimi leti izredno pogoji dela, danes le še delovnih mest s slabši- pogoji dela. Vlago, različne zdravju ive hlape, so zamenjali urejeni, čisti in svetli ni prostori. To je tudi kar obiskovalcu v Ko- takoj pritegne pozor- Prav neverjeten red. se, ko so vse delovne preživeli v gumijastih jih in oboroženi z ra- mi zaščitami, so delav- tar pozabili. To je prete- preteklost, ki je tudi budila odločitve za dru- manj težko in bolj či- oizvodnjo. Res, pri hu- aciji delovnih pogojev rili, kar je sploh mogo- riti.

poredno se seveda večadi dosežki na področju va pri delu, saj se števisreč pri delu manjša iz leto, težjih nesreč pa v jih letih sploh ni bilo. omejili oziroma zmanjše število nesreč na poti lo in z dela, so s sindi- akcijo na najpomemb- progah organizirali dbene avtobuse z me- mi vozovnicami.

rava prehrana med de- že nekaj let dostopna kakovost obrokov pa po letošnji obnovi kuhinje še izboljšala. Tudi to vpliva na delo in zdravje. Zdravstveno varstvo delavcev pa je naredilo lep korak naprej že pred leti z ustanovitvijo obratne ambulante. Z dobro organizacijo jim je v zdravstveni in zobozdravstveni ambulanti uspelo zelo skrajšati čakalne dobe in s tem seveda zmanjšati tudi izpad iz proizvodnje. Žal, to še niso uspeli pri zmanjševanju bolniškega staleža.

Štefan Kranje

Gabriel Zorko

Jakob Valentinc

Meta Šafič

Branko Lajner

VSEM STANOVANJA

Reševanju stanovanjskih problemov so vedno posvečali veliko pozornost. Nenehno so iskali možnosti, kako bi rešili čimveč stanovanjskih problemov ali z nakupom družbenih stanovanj ali s kreditiranjem individualne stanovanjske gradnje. Tako so že v letu 1976 med prvimi uveljavili dva pomembna ukrepa: prispevno stopnjo iz brutto osebnih dohodkov so povečali na 9 odstotkov, za pospešitev vlaganja osebnih sredstev delavcev za reševanje stanovanjskih vprašanj pa so v pravilnik vključili soudeležbo za pridobitev stanovanjske pravice ob dodelitvi stanovanj v družbeni lastnini. Uspehi so zavidljivi, saj je danes od 1800 zaposlenih na izdelani prednostni listi le še 25 vlog prosilcev za stanovanja.

Razen za stanovanja pa skrbe tudi za letovanja delavcev. Sorazmerno z nenehnim večanjem sredstev sklada skupne porabe na zaposlenega so v zadnjih treh letih ob domu v Novem Vinodolskem, v katerem je 106 ležišč, postopoma kupili še 12 počitniških prikolic, poleg brunarice so na Rogli zgradili še dve dvostanovanjski, tri pa še gradijo.

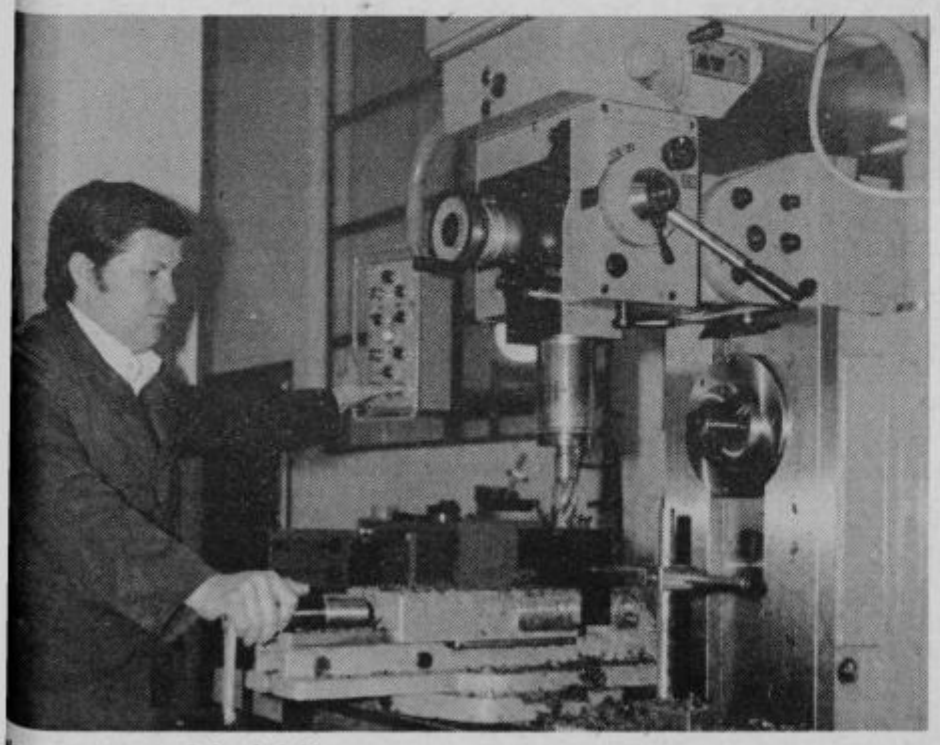

o s sodobno stružnico je lažje.

POTRDILI ZAUPANJE

Že teh nekaj izsekov iz dela in življenja delavcev Konusa potrjuje zaupanje in podporo širše družbene skupnosti ob njihovi poti navzgor. Tako ali drugače jih je podprla Zveza komunistov, slovenska gospodarska zbornica, bančniki... Njihov uspeh je tako še širši. Dokazali so, da je tudi v času zaostrenih pogojev gospodarjenja mogoče storiti skoraj vse. Pa če kdo poreče – imeli so pač srečno roko pri izbiri nove proizvodne usmeritve! Da, seveda so imeli srečno roko, res so zadeli v črno, toda za tako srečno roko je treba veliko znanja, moči, poguma, zaupanja, trdnosti, predanosti. Vseh, ne posameznikov. Samo to.

KAKO SO SE PREUSMERILI DELAVCI

Štefan Kranjc, delavec v TOZD Tehnična konfekcija, delovna enota netkani materiali: »Ko smo se odločali za nove proizvodne zmogljivosti pri netkanih materialih, smo bili vsi za to. Prav smo imeli, saj so naše zastarele in skromne zmogljivosti zamenjali dve sodobni liniji, ki so jih postavili v bivši usnjarni. Ne le, da izdelujemo več izdelkov, tudi izbira je obsežnejša. Ob pričetku dela na novih strojih je bilo malo težko, saj so bolj zapleteni, večja pa je tudi delovna odgovornost. Lahko rečem, da se pri nas zavedamo današnje težke gospodarske situacije doma in v svetu, pa zato tudi skuša vsak čim bolje opravljati svoje delo. Mislim, da kakih posebnih težav ne bi smeli imeti. V tej naši povečani proizvodnji delajo tako nekdanji delavci kot delavci, ki so prišli od drugod. Vsak, ki pride, preizkusi delo na celi liniji in je potem tudi sposoben vsakega zamenjati. To je le drobec iz dobre organizacije dela.«

Gabriel Zorko, delavec v jermenarni pri umetnem usnju v TOZD Tehnična konfekcija: »Dve leti sem že v jermenarni, prej pa sem 30 let delal v usnjarni, pri struženju kož in vsem drugem, kar smo pač usnjarji delali. Sedanje delo je veliko lažje, tako – vsega je po malem. Pa se je bilo zelo težko vživeti. Če nekaj delaš trideset let se je od tega težko posloviti. Saj sem se privadil. Če pa bi bila spet usnjarna, bi šel k staremu delu, k tistemu, ki sem ga bil navajen. No, ne vem. To si zdaj mislim. Usnjar ostane usnjar. Pa čeprav se sploh ne da primerjati, toliko bolj čisto in lažje je sedanje delo. Vem pa tudi, da nam vsem prinaša več koristi. To smo že takrat razumeli, ko so ukinjali usnjarno. Naše stare usnjarne zdaj sploh ni mogoče spoznati, tako so vse uredili. Pa mi vseeno še nekaj manjka.«

Jakob Valentinc, delavec v TOZD Koterm pri skobljanju: »Preživel sem 25 let v usnjarni, pri brušenju in drugih usnjarskih delih. Razliko med prejšnjim in sedanjim delom skoraj ni mogoče opisati. Delo je sedaj lažje. V usnjarstvu pa je bilo težko, umazano delo, delo z barvami, s kemikalijami, s stvarmi, ki so zdravju škodljive. Res, boljše je to delo in sam se ne bi rad vrnil v usnjarno. S prilagajanjem nisem imel posebnih težav. Kakšen mesec je trajalo, pa sem se navadil. Še vedno pa sem hvaležen sodelavcem, ki so mi pri tem pomagali. Mi, delavci v Kotermu, mislim pa da tudi drugi, živimo s Konusovim razvojem. Stari usnjarji znamo ceniti to, kar smo dosegli. Pa čeprav sem pogosto smuknil v usnjarno, ki sem jo zapustil že leto pred njeno ukinitvijo, samo da sem malo začutil tisti vonj...«

Meta Safič, delavka pri vhodni kontroli v TOZD KOKO: »Osemnajst let sem v Konusu in za razvoj, ki smo ga dosegli, lahko rečem le, da je čudovit. Že samo naša temeljna organizacija se je razvila iz skromne obrtne delavnice... Pri nas v Konusu se delavci ne zapiramo v svoje temeljne organizacije. Za ukinitev usnjarne smo se izrekli vsi. S preusmeritvijo ustvarjamo izdelke, ki jih lahko prodamo. No, pa saj se to vidi že po poslovnih rezultatih. Mislim, da je najpomembnejše, da smo bili vsi delavci sproti seznanjeni z vsem, kar se je predvidevalo in to dobro seznanjeni. Nobena odločitev ni padla na pamet, vse sklepe smo najprej preučili. Sprotno in kvalitetno obveščanje je eden izmed temeljev, na katerem sloni naš skupni razvoj. Tako smo na primer tudi delavci v vseh tozdih sprejeli sklep, da bivši usnjarji ohranijo kljub lažjemu delu enak osebni dohodek, kot so ga imeli prej.«

Branko Lajler, delavec pri Konitu v TOZD Umetno usnje: »Izbrali smo pravo pot. Že po tem, kako dobro sedaj poslujemo, vidim, da smo naredili prav, ko smo ukinili usnjarsko proizvodnjo. Pri nas je tako veliko naročil, da delamo v štirih turnusih, čeprav so se pogoji dela močno spremenili, izboljšali, izmensko delo ni lahko. Še dobro, da so stroje, ki so zahtevali veliko ročnega dela, nadomestili sodobnejši. Zaradi tega lahko tudi manj ljudi naredi veliko več, pa še kvalitetno. To se odraža tudi pri osebnih dohodkih. Toda, poleg osebnih dohodkov je še cela vrsta drugih, za nas vse pomembnih stvari, stvari, zaradi katerih ostajamo v Konusu in smo za njegov razvoj tudi pripravljeni kaj narediti. Saj ne izgleda ne vem kaj – a že dobri medsebojni odnosi, takšni, kakršni so pri nas, veliko pomenijo.«

MILENA B. POKLIČ

AKCIJA ZA KRUH

Kmetijski inštitut Slovenije nam je posredoval naslednje navodilo:

Začetek oktobra je za osrednjo Slovenijo začetek setve ozimne pšenice. Tod naj bi bila setev zaključena najkasneje do sredine oktobra. V toplejših območjih vzhodne Slovenije bodo začeli s setvijo teden dni kasneje in jo zaključili vsaj do 20. oktobra.

Srednje intenzivne sorte pšenice, na primer marinka, KG 56, partizanka, sejemo prej kot zelo intenzivne sorte – na primer super zlata, mačvanka 2 in NS rana 2.

Še pred setvijo potrosimo celotno potrebno količino fosfora in kalija in le manjšo količino dušika – okrog 30 kilogramov čistega dušika na hektar. Če bi gnojila dobili z zakasnitvijo, jih potrosimo čimprej je možno po setvi.

Herbicide za varstvo posevkov pred plevelom lahko uporabljamo jeseni in spomladi. Jeseni, to je med setvijo in vznikom ozimnega žita, škropimo s pripravki DICURAN 80, TRIBUNIL 70 ali MULTITOK. Ti pripravki ne uničijo smolenca. Zato spomladi vse do začetka kolenčenja žita uporabimo še ANTITEN D ali DEHERBAN SPECIAL.

Po vzniku ozimnega žita še jeseni lahko škropimo s pripravkom FANERON COMBI, ki zatre vse nevarne plevele.

In še tole: Iz Kmetijske zadruge Celje SOZD Merx so nam naročili, da akcijo za letošnjo setev na svojem območju pospešeno izvajajo. K pogodbam s kmeti kooperanti so pripravili še poseben aneks o pridelovanju in prevzemu pšenice. Iz njega je razvidno, da bodo iz občinskih proračunskih sredstev zagotovili regres za umetna gnojila do največ 1000 kg porabljenega na hektar po 2,50 din za kilogram, prav tako bodo v okviru SOZD Merx pokrivali stroške prevoza po 0,20 din/kg prepeljane pšenice, ki se bo za krmo s koruzo zamenjevala v razmerju 1:1, po vrednosti pa 1:1,3 v korist pšenice. Pridelovalci bodo dobili še 20 odstotkov otrobov ali krmilne moke, pa tudi posojila za repromaterial v višini vrednosti količine pšenice.

MITJA UMNIK

POPOTOVANJE PIŠČANCEV

MALOMARNOST?

In vendar jih niso potopili

Prejšnji teden v sredo se je naše uredništvo spremenilo v štab za ukrepanje v izrednih razmerah. Te izredne razmere in hitro ukrepanje pa je terjalo 13.000 puhastih Emoninih enodnevnih piščancev, ki niti niso vedeli – v svoji rumenkasto puhasti nevednosti, da gre za njihova življenja, čeprav so luč sveta komaj zagledali v zaloški valilnici, namenjeni pa so bili za farmo kmeta kooperanta KZ Celje SOZD Merx Iva Pušnika iz Arclina št. 66.

Dogodki so se odvijali tako kot v kriminalkah, le da to pot ni šlo za človeška, ampak piščančja življenja!

Že dan prej, 22. septembra so iz Zaloga pri Ljubljani odpremili 13.000 piščancev kmetu Pušniku, ki jih je pričakoval tako kot se spodobi, v ogrevanih prostorih svoje farme v Rovah pri Frankolovem. Edino, kar ga je tiščalo, so bila krmila, ki jih ni imel niti mrvice, saj je dosedanji preskrbovalec s krmili KZ Celje iz hrvaškega Leskovca odpovedal dobavo krmil. Kljub temu, da celjski kmetje niso bili vezani na žalsko Hmezadovo mešalnico krmil, jim je le ta obljubila premostitvenih 400 ton krmil, ki so jih tudi postopno dobavili. Po tej količini pa bi morali sesti skupaj odgovorni tovariši iz Merxa in Hmezada in se pogovoriti o ceni ter dokončnem plačilu za 400 ton. Menda so jih v Žalcu na dogovorjeni dan, 22. septembra zaman čakali, čeprav po zadnjih informacijah sedaj nobeden ne ve, kje naj bi bil konkretno ta sestanek in kdo ga je sklical. (?) Tako se 22. septembra sploh niso dogovorili, za kar seveda piščanci niso vedeli in so morali odpotovati nazaj proti Ljubljani, ker jih kmet Pušnik brez krmil ni mogel sprejeti, saj bi mu preprosto poginili od gladu.

Dogovarjanje med Celjem in Žalcem se je nato nadaljevalo spet naslednji dan, v sredo, tudi v naših prostorih, še zlasti »pod nujno«, ker je iz Zaloga spet pripeljal kamion piščancev, s katerimi nekaj časa v TZO Vojnik sploh niso vedeli kaj početi. Črni oblaki nad usodo piščancev so se vse bolj zgrinjali, tako da jih je čakal spet prevoz nazaj v Zalog – tam pa potopitev. Potopili pa bi tako lahko v Zalogu najprej 106 starih milijonov dinarjev, v enaki vodi pa bi končali vsi nepotrebni prevozni stroški, pa stroški telefonijade in vozikanja nekaterih tovarišev.

Regijski samoupravni sporazum z žalsko mešalnico krmil pa so podpisovali šele v petek, 25. septembra, o čemer pa se piščancem spet ni niti sanjalo. No, telefonijada je rodila uspeh in vendarle na koncu koncev rešila uboge piščance, saj so se na razdalji Celje–Žalec med obema sozdoma le dogovorili celo pred podpisom mešalniškega sporazuma.

Kakšna pa so bila razmišljanja kmeta Pušnika v sedanji situaciji, ko si obupno prizadevamo na vseh področjih in v bitkah za hrano, si lahko predstavljamo. Razmišljanja o urejenosti in doslednosti ter skrbnosti vseh nujnih vprašanj za nemoteno brojlersko proizvodnjo so bila sila nespodbudna in zelo malo zaupanja vzbujajoča. Druga plat medalje pa seveda je, če od mnogih besed o dobrem regijskem sodelovanju v resnici še ni nič otipljivega na »strahotnih« razdaljah med Celjem in Žalcem. Po cesti je te razdalje za osem kilometrov!

MITJA UMNIK

RDEČA DVORANA VELENJE
TOZD EKONOMSKA PROPAGANDA VELENJE

razpisuje prosta dela in naloge

FOTOGRAFA I

– samostojno delo v ateljeju in na terenu
– poklicna šola fotografske smeri, 5 let delovnih izkušenj na enakih ali podobnih delih,
– srednja šola fotografske smeri, 3 leta delovnih izkušenj na enakih ali podobnih delih

Zaposlitev je za nedoločen čas in 3 mesece poizkusne dobe. Nastop dela takoj. OD okoli 13.000,00.
Prijave sprejema komisija za medsebojna delovna razmerja RDV Velenje TOZD EP, 15 dni po objavi.
Kandidate prosimo, da nam v prijavi navedejo opis del, ki so jih opravljali na dosedanjih delovnih mestih.

Samoupravna stanovanjska skupnost občine Šentjur pri Celju

razpisuje
v skladu s pravilnikom o pogojih in merilih za dodeljevanje družbeno najemnih stanovanj zgrajenih s sredstvi za družbeno pomoč v stanovanjskem gospodarstvu

JAVNI NATEČAJ

za zbiranje vlog za uvrstitev v prednostno listo za dodelitev naslednjih solidarnostnih stanovanj:

4 garsoniere
v izmeri 26,18 m² v Šentjurju, Ul. Dušana Kvedra 24 in 35

1 dvosobnega stanovanja
v izmeri 56 m² v Šentjurju, Ul. Miloša Zidanška 8

1 dvosobnega stanovanja
v izmeri 52 m² v Prevorju

Upravičenci do stanovanj so:

1. **Delovni ljudje in občani z nižjimi dohodki**
2. **Upokojeni občani in invalidi**
3. **Upravičenci do stalne družbene pomoči**
4. **Borci NOV**

Upravičenci vložijo pismene vloge, ki morajo vsebovati:
– ime in priimek prosilca
– zakonsko stanje
– število družinskih članov
– bivališče
– dosežen dohodek v letu 1980 za vse družinske člane

Prosilci priložijo vlogi:
– potrdilo o doseženem dohodku v letu 1980 za vse družinske člane
– potrdilo o skupnem gospodinjstvu
– stanovanjsko pogodbo za dosedanje stanovanje
– potrdilo o premoženjskem stanju

Prosilci vložijo pismene vloge najkasneje do 15. 10. 1981 v stanovanjski skupnosti.

Prednostna lista bo objavljena v občinskem glasilu Utrip.

IZ KOMPASOVEGA TRADICIONALNEGA PROGRAMA

jesen zima pomlad 81/82

CRIKVENICA

je eno najstarejših letovišč na severnem delu Jadrana.
V tem prijetnem mestu z ugodnim podnebjem je Kompas rezerviral za vas hotel THERAPIA, v katerem vam je na voljo poleg udobnih sob s TWC tudi restavracija, kavarna, aperitiv bar, pokriti BAZEN z ogrevano MORSKO vodo in igrišča za tenis v bližini hotela.

CENA TEDENSKEGA BIVANJA: 3.150 din
— 7 polnih penzionov, turistična taksa, kopanje v bazenu

INFORMACIJE IN PRIJAVE: Kompas Celje in ostale poslovalnice Kompasa ter pooblaščene turistične agencije

KOMPAS JUGOSLAVIJA

FANI SVATINA
HMELJARJI
7

Z marofa je pogledala skuštrana Nežina glava: »Kaj, kaaaj se je zgodilo? Katerega so ubili?«

»Nikogar niso ubili!« je jezen odvrnil gospodar in si naložil Lojzeta ter ga odnesel v hišo. Takrat je v lipi sprhutala sova, dvakrat zavreščala in odletela v sadovnjak. Neža se je prekrižala in rekla: »Saj sem vedela, da bo nesreča, ker sova vsak večer prihaja v bližino hiše.«

Lojzeta je gospodar položil na zofo, mu slekel srajco in ga močil z vodo, da je počasi prihajal k zavesti. Francka, vsa prestrašena, ni bila za nobeno pomoč. Naslednji dan so Lojzeta odpeljali k njegovemu gospodarju, nato pa v bolnišnico, ker je bilo njegovo stanje zelo resno.

Polona se je najdalj v noč zadržala na zabavi. Jurček jo je ves čas opazoval in si želel, da bi tudi sam zaplesal z njo. Brž ko se je na veselici prikazal še drugi muzikant, je Jurček odložil harmoniko na sod in poprosil Polono za ples.

»Ali nisi tudi ti s Kozjanskega, kjer bog s praznim žakljem maha?« jo je šaljivo vprašal.

»Res je, da sem s Kozjanskega in to iz Dobja, vendar ni res, da bi bog pri nas s praznim žakljem mahal. Ako dela to pri vas, pa ne vem,« se je odrezala Polona, da se je Jurček kar zvijal od smeha.

Polnoč je davno minila in pod marofom je bilo vse manj ljudi. Polona se je zavedla pozne ure, ozrla se je po prostoru in ugotovila, da so vsi njeni že odšli. Hotela je čimprej domov.

»Sama pa ne boš hodila, ker je takšna noč lahko nevarna,« se je znašel Jurček, vrgel harmoniko preko rame in prijel Polono za roko. Ubrala sta bližnjico, da je bila Polona hitreje doma. Za slovo je dobila poljub in obljubo, da pride naslednji večer delat družbo.

Jožek se je to nedeljo odpravil k Savinji, kjer se je kopalo mnogo ljudi. Sam ni imel kopalk, zavihal si je hlače in bredel po plitvi vodi. Z roko je segal za kamenje, kjer so se zadrževale ribe, pa ni mogel nobene ujeti, ker je bil preneroden. Kmalu mu je bilo tega dovolj. V sadovnjaku je stresel nekaj zrelih sliv in se odpravil k počitku. Ko ga je nekdo poklical, je hitro skočil pokonci.

»Kaj je že jutro?« je dejal in ves prestrašen tekel na dvorišče. Zbudila ga je gospodinja, da bi ji nakrmil živino. Hitro se je lotil dela. Ko je končal, mu je gospodinja rekla:

»Ko si bil priden, boš pa lahko radio poslušal.«

Jožek radia še ni nikoli videl, zato ni mogel verjeti tej čudežni škatli. Iz poročil je izvedel marsikaj, tudi političnim dogodkom v svetu je prisluhnil. Še bi rad poslušal, pa se je v sobo primajala Neža in kolikor je lahko presodil, ženska ni bila trezna.

»Teta, ste bili na veselici, da ste tako dobre volje?«

»Kaj ti pride na pamet? Jaz pa na veselici? Res je, da sem bila lepotica, toda sedaj je drugače, fante moj. Imela sem zaročenca,« je nadaljevala Neža,« ki me je zapustil. Skoraj bi se že vzela. O ti prekleti... kako sovražim moške!«

Jožek ni vsega razumel, a jo je vseeno iz obzirnosti poslušal.

»Ja, petnajst let bo že menda, ko se je to zgodilo.« Solza ji je kanila po zgubanem obrazu in posmrkala je v rokav. Še bi nadaljevala samogovor, če ne bi v sobo stopila Liparica in jo oštela, da se take stvari ne govorijo pred otrokom. Neža je vsa nesrečna odšla na marof, ko je kmalu zatem prišel še Jožek, je že Neža trdno spala.

Meta in Kristina pa sta se po nedeljskem kosilu odpravili v bližnji kraj na tombolo, ki jo je prirejalo gasilsko društvo. Menili sta, da na veselico ne spadata več, hmelja pa tudi nista šli obirat. Tombola je bila Metina strast in je že tudi dvakrat nekaj zadela. Kristina pa se ji je pridružila, ker ni vedela, kam bi se dala popoldne. Kupili sta si vsaka po dve karti in se namestili v bližino odra, da bi jima ničesar ne ušlo. Ko je imela Kristina obkrožene tri številke v vrsti, je pohitela na oder in se vračala slabe volje, ker je zadela knjigo.

»Prešernove poezije imam. Kaj bom s tem?« je dejala in jih jezno vrgla na klop zraven Mete. Njej je sedaj manjkala sam še ena številka, zato je vsa živčna mencala na klopi in čakala. Kot v sanjah je zaslišala, da je izžrebana številka enajst.

»Tombola!« je zavpila. Meta se je dvignila s klopi, nato pa se nevarno zamajala. Zavrtelo se ji je v glavi. Prijazni sosed ji je dal iz flaškončka nekaj močnega, da je kmalu prišla k sebi. Pohitela je na oder in lovila sapo.

»Mamica, čestitamo!« Zadeli ste prašiča. Tamle v gajb ga imamo« ji je še dejal in stisnil roko.

»Sveta nebesa, ali je to mogoče?« je vzkliknila Meta in se spraševala, kam bo z njim. Skrbi jo je rešil domačin, ki je bil pripravljen od nje kupiti prašiča in še zasnubil bi jo, ker je bil vdovec, če se Meta ne bi držala sramežljivo kot mlada devica.

HMEZAD
GOSTINSTVO-TURIZEM ŽALEC
Hmeljarska 3 (nad Kolodvorsko restavracijo)

Vabi k sodelovanju

VEČ NATAKARJEV

za opravljanje del in nalog zahtevnejše strežbe v HOTELU PREBOLD ter v ostalih obratih na področju občine Žalec.

Informacije HMEZAD Gostinstvo-turizem Žalec tel. 710-828 ali 710-066
in HOTEL PREBOLD 722-000 ali 722-045

GOLTE

V ZDRUŽEVANJU JE MOČ

Spet zastoj zaradi pomanjkanja denarja

»Zdaj smo tam, kjer smo bili lani, ko nismo vedeli, ali smo lahko obratovali ali ne.« je med drugim ugotovil na seji sveta občin celjskega območja, v sredo, 23. septembra, predstavnik velenjskega kolektiva, ki upravlja rekreacijsko turistični center Golte, v razpravi, ki je zavzela to središče med Medvedjakom.

Prizadevanja za nadaljnjo izgradnjo Golt in za ureditev najnujnejših nalog, so spet naletela na ovire. Ni denarja. Stara pesem. Zaradi pomanjkanja denarja in ker je odpovedala regijska solidarnost, je pred leti omagal tudi celjski Izletnik.

In tudi zdajšnji položaj kazarja, da Golte niso in ne morejo biti samo naloga enega kolektiva, ene občine. Golte so regijska obveznost, in slej ko prej jih bo treba reševati v okviru koncepta turističnega razvoja celjskega območja. Le v takšni širini je perspektiva Golt, tudi Rogle, tudi Logarske doline, tudi Celjske koče in morda še katere točke, ki se danes borijo za svoj obstoj in ki ji zmanjkuje sape za nadaljnji razvoj.

Zato tudi niso sprejemljive besede istega predstavnika iz Velenja, ko je dejal, če bodo letos nalogo speljali sami, potem se prihodnje leto ne bodo obračali k Merxu, ki slej ko prej prevzema odgovorno nalogo nosilca nadaljnjega turističnega razvoja na celotnem celjskem območju.

Naj bodo besede takšne ali drugače, v regiji bo treba ubrati skupno in enotno pot zlasti na turističnem in gostinskem področju. To je zahteva časa in tistih, ki hočejo imeti od Golt in drugih objektov več, kot jima lahko nudijo zdaj.

Zaradi pomanjkanja denarja letos na Golteh ne bo dvosedežnice do Starih stan. Vrh tega, vsaj trenutno, ni denarja za nakup nove vlečne vrvi za sedežnico na Medvedjak. Potrebovali bi okoli dva milijona dinarjev. Sicer pa, četudi bi imeli denar, ali bo moč dobiti vrv v kratkem času iz uvoza. Tudi druga dela so obtičala. Ker ni denarja.

Predlog o sprejemu in uresničevanju samoupravnega sporazuma o združevanju dela in sredstev za nadaljnjo izgradnjo Golt ni naletel na polno podporo pri vseh štirih zainteresiranih občinah, to je Mozirju, Velenju, Žalcu in Celju. Svoj delež so odobrili le Mozirjani, Velenjčani tudi, pa ga še niso nakazali. V celjski občini se je zaenkrat le enajst kolektivov odločilo za združevanje sredstev, in to skupaj v višini 600.000 dinarjev. Premalo. V občinskem proračunu ta denar ni bil predviden. Na seji sveta občin o stališču žalske občine ni bilo slišati nobene besede.

Zato je bil umesten predlog, da naj bi o pobudi za združevanje sredstev v vseh teh občinah še razpravljali, zlasti na sejah izvršnih svetov in naredili vse, da bi predvidenih deset milijonov dinarjev zbrali čim prej, da bi lahko najnujnejša dela tudi opravili. Ne bo vse skupaj za letošnjo zimo že prepozno?

In še enkrat: rešitev Golt, Rogle, Logarske doline... je v regijskem združevanju gostinstva in turizma. Le močna delovna organizacija bo kos zahtevni nalogi. V razdrobljenosti ni jamstva za rešitev naloge! In če je sestavljena organizacija združenega dela Merx tista, ki je sposobna prevzeti odgovorno nalogo v regiji, naj pripravi koncept nadaljnjega razvoja gostinstva in turizma. Takšno je bilo tudi stališče seje sveta občin celjskega območja.

M. BOŽIČ

PROŠNJA IZLETNIKU CELJE

Avtobusna postaja v Šoštanju, skozi katero vozi dnevno več deset lokalnih in drugih avtobusov v različne kraje, je že skoraj mesec dni brez voznega reda. Dejstvo je, da je to zelo nerodno predvsem za tujce, ki so v Šoštanju odvisni za vezo v bolnišnico in zdravilišče Topolšico in druge kraje Gornje Savinjske doline in Šaleške doline. Kljub pismeni prošnji odgovorni osebi pri IZLETNIKU v Celju, kakor tudi negodovanje številnih potnikov, se stanje ni spremenilo. Potniki med delovnim časom sicer lahko dobijo informacije v Izletnikovi poslovalnici v Šoštanju, kadar je ta zaprta, pa ljudje vprašujejo za čas odhodov raznih avtobusov v trafiki in cvetličarni na avtobusni postaji, kjer pa tudi ne vedo za spremembe zaradi katerih je vozni red za avtobusno postajo v Šoštanju že mesec dni »v popravilu«.

V. K.

Radio Celje bo v torek 6. oktobra pričel s predvajanjem začetnega tečaja za mednarodni jezik esperanto. Pol urni tečaj bo na sporedu vsak torek od 9,30–10,00. Tečaj bodo vodili člani društva za mednarodni jezik iz Celja. Vsak četrtek bo ponovitev tečaja v Novem tedniku.

Namen tečaja je, da seznani širše občinstvo z osnovami tega jezika. Nedvomno pa bodo med poslušalci in bralci tudi taki, ki se bodo želeli pozneje vključiti v enega izmed tečajev, ki jih organizira društvo. Esperanto se tudi pri nas vedno bolj uveljavlja kot ena izmed možnosti, da ljudje premagajo jezikovne pregrade, ki so včasih največja ovira pri sporazumevanju. Kljub temu, da danes vsak obvlada vsaj en svetovni jezik je to veliko premalo, da bi se lahko brez težav pogovarjali z ljudmi različnih narodnosti. Ravno to možnost nudi umetni jezik Esperanto. Mednarodni jezik je enak za Japonca kot za Nemca ali Jugoslovana.

RADIO CELJE IN NOVI TEDNIK

TEČAJ ESPERANTA

Obenem je to dobra osnova za učenje drugih tujih jezikov. Republiški zavod za šolstvo je letos poleti odobril, da se esperanto, tam kjer so pogoji, uvede kot fakultativni predmet v 3. in 4. razredu osnovne šole.

V celjski občini bo v tem šolskem letu nadaljevalni tečaj esperanta na osnovni šoli v Vojniku, kjer je skupina petnajstih učencev. Nadaljevalni tečaj bo še na osnovni šoli na Hudinji, razgovori pa tečejo za pričetek tečaja na osnovni šoli Frana Roša in na Prvi osnovni šoli. Prvi razgovori so opravljeni tudi na Pedagoškem šolskem centru v Celju. Za to je društvo še zlasti zainteresirano, ker od tu lahko dobijo pedagoške kadre za vodenje tečajev in za pouk esperanta v šolah.

Poleg tega je osnovna naloga društva v letošnjem letu, da s tečaji prodre v delovne organizacije, zlasti do tistih ljudi, ki imajo veliko stikov s tujino in z zunanjimi partnerji.

Društvo za mednarodni jezik si je torej za letošnje šolsko leto zastavilo veliko nalog z namenom, da razširi število tistih, ki se bodo učili esperanto. Sodelovanje z Radijom Celje in Novim tednikom je le ena izmed oblik in možnosti, kako se lahko društvene dejavnosti povezujejo s sredstvi javnega obveščanja in tako omogočijo najširšo informiranost o svoji dejavnosti.

VVE

PREKO 300 UDELEŽENCEV

Člani Partizana Gaberje so uspešno izvedli II. orientacijsko tekmovanje za Debeljakov memorial in to pod pokroviteljstvom Občinskega komiteja ZKS Celje. Nastopilo je več kot sto ekip, ki so se pomerile na progi iz telovadišča Partizana v Gaberju preko Polul, Miklavžkega hriba, Mestnega parka in Anskega vrha do Grička.

Med osnovnošolci do 15 let je prvo mesto osvojila ekipa Mladinskega odseka Planinskega društva Celje, drugo je bilo ŠŠD OŠ I. celjske čete, tretje do četrto pa ŠŠD Franca Kranjca s Polul in SOŠ Fran Roš.

V kategoriji od 16 do 25 let pa je bila prva Gimnazija Celje, drugi Občinski štab TO, tretja tehnična šola in četrti Mladinski učni center. Ta kategorija je bila najbolj množična, saj je nastopilo kar 58 ekip, od tega 23 iz Mladinskega učnega centra v Levcu.

V kategoriji od 26 do 35 let je zmagalo Planinsko društvo Aero Celje pred Občinskim sekretariatom za LO in Kmetijskim šolskim centrom, v kategoriji nad 36 let pa Občinski štab za TO pred dvema ekipama Partizan Gaberje. V memorialni disciplini, kategoriji družin, pa je osvojila 1. mesto družina Conradi, 2. mesto družina Vidmar in 3. mesto družina Trebičnik.

METOD TREBIČNIK

LOKVANJ V PLIBERKU

V soboto, 19. septembra je mešani oktet Lokvanj iz Vojnika gostoval v Pliberku. Bil je gost pri moškem zboru Kralj Matjaž. Dvorana je bila polna in obiskovalci so s ploskanjem izrazili svoje zadovoljstvo.

Takšno srečanje je prijetno, saj se pokaže, da slovenska pesem druži slovenski narod, pa čeprav je vmes postavljena meja.

MILENA MARGUČ

Z ZELENIM VLAKOM NA MODRO MORJE

S TTG IN NT-RC JE NA MORJU TUDI JESEN LEPA

GREMO SKUPAJ V RABAC

Potovanja na morje z zelenim vlakom, ki jih skupaj prirejata Turistična poslovalnica TTG in uredništvo Novega tednika in Radia Celje, so naletela na izredno ugoden odmev. Kako tudi ne, saj lahko za primerno ceno, v prijetnem vzdušju in dobrem razpoloženju preživite konec tedna.
Tokrat smo se odločili za Rabac prijetno turistično mesto na Jadranu, ki je posebno v zadnjih letih postalo priljubljeno letovišče tako domačih kot tujih turistov. Na pot bomo odšli v soboto, 24. oktobra ob 6,50 z zelenim vlakom iz Celja. V Pazinu si bomo ogledali stari del mesta s Kaštelom, ki je eden najbolj ohranjenih v Istri. Od tu pa se bomo z avtobusi odpeljali do hotela v Rabcu, kjer bo kosilo in nato še čas za sprehode ali kopanje v zimskem bazenu. Zvečer bo družabni večer na katerem bodo sodelovali tudi člani kulturno umetniškega društva Zarja iz Trnovelj. Naslednji dan si bodi udeleženci izleta lahko ogledali Rabac, nato pa bomo odpotovali z avtobusi do Pazina, od tu pa z zelenim vlakom nazaj v Celje.
Cena celotnega izleta je 1.150 din, tisti ki bodo priložili kupon iz Novega tednika pa plačajo 100 din manj.
Torej ugodnost, ki je ne kaže zamuditi.

Prijave za izlet sprejema TTG Celje, Titov trg 1, tel. 23-448

KUPOM ZA IZLET TTG IN NT-RC

Prijavljam se za izlet v RABAC 24. in 25. OKTOBRA

IME IN PRIIMEK _____

NASLOV _____

Kupon je vreden 100 din

Ljubljanska banka
Splošna banka Celje

SLOV. KONJICE – NOVA AGENCIJA

V središču Slovenskih Konjic, pri avtobusni postaji, novem zdravstvenem domu in v hiši velikega poslopja, kjer je blagovnica Dravinjskega doma in hkrati 140 stanovanj, dobiva danes svoj poslovni prostor nova agencija konjiške ekspoziture Ljubljanske banke Splošne banke Celje.

Odločitev o ureditvi agencije Ljubljanske banke Splošne banke Celje na tej lokaciji ni bila slučajna. V njej je tudi skrb, kako čim bolj približati bančne usluge delovnemu človeku, občanu. Ta skrb se tudi zrcali v ureditvi odpiralnega časa, saj bo agencija zlasti v zgodnjih popoldanskih urah odprta tako, da jo bodo lahko obiskali tisti, ki bodo končali dopoldansko izmeno in oni, ki bodo prišli v popoldansko izmeno v tovarne in drugam.

Agencija bo odprta od 7. do 11.30. ure ter od 13. do 14.30. ure, ob petkih pa od 7. do 11.30. ter od 13. do 16.30. ure. Ob sobotah bo zaprta.

V novi konjiški bančni enoti boste lahko opravili vse posle, ki zadevajo občane, se pravi vse s hranilnimi vlogami, tekočim in žiro računi, tudi deviznimi. Tu bodo občani lahko plačevali obveznosti s položnicami in ne nazadnje dobili vse informacije o teh poslih pa tudi o stanovanjskih in potrošniških posojilih.

V to informacijo sodi še vest, da bo v novi agenciji v Slovenskih Konjicah delala Olga Ambrož, ki je že zdaj zaposlena v konjiški ekspoziturі Ljubljanske banke Splošne banke Celje.

Tu, na začetku velikega poslopja, nasproti avtobusne postaje, bodo novi prostori bančne agencije

OB JUBILEJU KOMPASA

Delovna organizacija »KOMPAS JUGOSLAVIJA« zavzema že 30 let pomembno mesto v slovenskem in jugoslovanskem turističnem gospodarstvu. Rezultati, ki jih pri tem dosega, so plod zavzetega, odgovornega in strokovnega dela njenih delavcev.
Kompasovi hoteli, poslovalnice, avtobusi in sorazmerno velik potencial osebnih vozil za izposojanje so se v rokah njegovih delavcev prebili v vrh jugoslovanske turistične ponudbe.

Predstavljamo vam le del Kompasove ponudbe izletov, potovanj, oddiha in počitnic ob morju in na snegu.

— Ohrid — oddih in izleti, 4/10, 11/10, 18/10
— Istra — Brioni, 1 dan, 4/10, 10/10, 11/10
— Novi Sad — londonski kraljevi balet, 21/10, 2 dni
— Sveti Štefan — oddih in izleti, 4/10, 11/10, 18/10
— Budva, 2 dni, 10/10, 17/10, 24/10
— Kompasovo srečanje v hrvatskem Zagorju — G. Stubica — Kumrovec — 2 dni, 17/10
— Novi Vinodolski, 5 dni, Kompasova srečanja, 27/11
— Ohrid, 5 dni, 27/11
— Sveti Štefan — H. Maestral, 27/11, 5 dni

DOBRO VELJA RAZMISLITI, KJE BOSTE PREŽIVELI SVOJE NAJLEPŠE JESENSKE, ZIMSKE IN SPOMLADANSKE DNI.
KOMPASOV PROGRAM »JESEN-ZIMA-POMLAD 81/82« VAM TO OMOGOČA, SAJ SMO ZA VAS V TA NAMEN PRIPRAVILI ZANIMIVE TEDENSKE ARANŽMAJE, IN SICER:

jesen zima pomlad 81 | 82

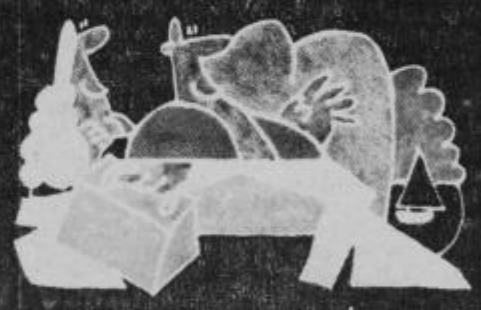

KRAJ	OBJEKT
PORTOROŽ	hotel BERNARDIN
	hotel LUCIJA
	hotel PALACE
POREČ	hotel PARENTIUM
	hotel PICAL
	hotel DELFIN
VRŠAR	hotel PINETA
ROVINJ	hotel EDEN
MEDULIN	hotel BELVEDERE
OPATIJA	hotel ADRIATIC
RABAC	hotel MIMOSA
CRIKVENICA	hotel THERAPIA
SELCE	hotel VARAŽDIN
MALI LOŠINJ	hotel AURORA
RAB	hotel INTERNATIONAL
PRIMOŠTEN	hotel ZORA, SLAVA
VELIKA LUKA, Korčula	hotel POSEJDON
BLED	zasebni apartmaji

LETALSKI PAKETI:

BAŠKA VODA	hotel HORIZONT
	zasebni apartmaji
MAKARSKA	hotel BIOKOVO
PODGORA	hotel MINERVA
DUBROVNIK	hotel KOMPAS
	hotel PLAKIR, Babin Kuk

POSEBEN POPUST ZA UPOKOJENCE:

Rabac — Mimoza
Poreč — Parentium

OMENJENI ARANŽMAJI VKLJUČUJEJO: letalske in avtobusne prevoze, transfere, rekreacijo pod zdravniškim nadzorstvom, možnost dietne prehrane, enkrat tedensko savno, masažo ali kegljanje, namizni tenis in mini-golf, trim kabinete, uporabo bazenov, posebne klubske prostore, izlete in prisotnost našega vodiča, polne penzion, ali najem apartmajev.

ZAHTEVAJTE PROGRAM V VSEH NAŠIH POSLOVALNICAH IN PRI POOBLAŠČENIH AGENCIJAH. PRI ČAKUJEMO VAS!

KOMPASOV SKI CENTER

Tudi letos je v Kompasovi poslovalnici na Titovi 12 v Ljubljani odprt SKI CENTER.

V Centru so na voljo vse informacije o Kompasovih zimskih aranžmajih. Sodelujejo še Alpina, Elan in Rašica.

Na voljo vam je ZIMSKI PROGRAM 81/82, ki ga dobite brezplačno v vseh Kompasovih poslovalnicah.

KREDITI

Pravzaprav ne gre za klasično obliko kreditiranja, saj po zakonu za aranžmaje v inozemstvu niti ni dovoljeno. Temu bi lahko rekli SAMOKREDITIRANJE. To pa pomeni, da ob prijavi vplačate akontacijo 2000 din na osebo, nato pa nadaljujete s plačili obrokov v poljubni višini vse do 3 dni pred odhodom, ko mora biti aranžma v celoti plačan.

POPUSTI

Vsem tistim, ki se boste prijavili do SREDINE NOVEMBRA, bo Kompas priznal POSEBEN 5-ODSTOTNI POPUST. Zaključene skupine nad 25 oseb pa bodo imele POSEBNE POPUSTE.

NA BELE SMUČINE

POGOJI

Standardni pogoji so enaki kot za vse Kompasove programe. Navedli bomo le nekaj posebnosti:

— Če še ne obvladate smučarskih veščin, se boste lahko prijavili v smučarske tečaje.

— Vse cene so oblikovane na dan 1. 9. 1981. Če bi prišlo do občutnih sprememb v tečajih tujih valut, si Kompas pridržuje pravico zvišati ali znižati ceno aranžmaja.

— Če se boste odločili za lasten prevoz, boste morali priti v kraj bivanja na določen dan.

— Vsem, ki se boste odločili za smučanje v tujini, priporočamo, naj si uredijo zdravstveno zavarovanje za tujino pri pristojni krajevni skupnosti zdravstvenega varstva. Ne bo pa odveč, če boste tisti, ki boste smučali doma, imeli potrjene zdravstvene izkaznice.

— Gostje, ki bodo smučali v Avstriji, Italiji ali Franciji, naj vzamejo s seboj po 1 sliko za smučarsko izkaznico.

KJE BOMO SMUČALI?

V Kranjski gori, Bohinju, na Ljubelju, na Pohorju (Kope), Kaninu, Ulovki nad Vrhniko, Mednem pri Medvodah.

Poseben aranžma za SMUČARJE-TEKAČE pa je pripravil Kompas v Porentovem domu v Kranjski gori.

Kompas je pripravil za vas aranžmaje na številnih znanih smučiščih v Avstriji, Italiji in Franciji.

Ugodne aranžmaje pa nudi Kompas tudi v ČSSR.

POLEG HOTELOV TUDI APARTMAJI

V vseh smučarskih središčih, kjer boste lahko bivali v hotelih, bodo na voljo tudi apartmaji, kjer si boste lahko sami kuhali in si uredili prijetno bivanje po svoje. Kje bodo apartmaji in koliko bo potrebno odšteti za vse udobnosti, pa boste izvedeli v eni izmed prihodnjih številk našega časnika.

Silvestrovanje na snegu:
Visoke Tatre, 8 dni, 28/12
Nizke Tatre, 8 dni, 28/12
Na voljo je bogat program smučanja v šolskih počitnicah od 8. 1. do 7. 2. 1982 in spomladanske smuke.

ZA VESEL SKOK V SMUČARSKO SEZONO
PRVI KOMPASOV SMUČARSKI BAL,
V HOTELU LEV, petek, 9. oktobra

KOMPAS JUGOSLAVIJA
30 let vaš turistični kompas

2. OKTOBER — KOMPASOV DAN

Turistična potovanja:
Graz, 1 dan, 3/10
Budimpešta, 3 dni, 9/10
Praga, avtobus-letalo, 3 dni, 6/11 in 8/11
Dunaj—Praga—Konopište, 4 dni, 26/11
Amsterdam, 1 dan — posebno letalo, 15/10
Kitajska, 1., 8., 15., 22 in 29/11
Ostali programi turističnih potovanj so na voljo v vseh naših poslovalnicah

Strokovna potovanja:
Bologna — Saie, mednarodna gradbena razstava, 3 dni, 16/10
St. Gallen — švicarski kmetijski in mlekarski sejem, 2 dni, posebno letalo, 8/10
Amsterdam — Eurofinish/vom, med. sejem za obdelavo kovin, 1 dan, posebno letalo, 15/10
Frankfurt — sejem knjige, 4 dni, 13/10, 16/10
Pariz — Pret-a porter (vstopnice zagotovljene), 4 dni, 16/10
Acapulco — Apimundia, svetovni kongres čebelarstva, 15 dni, 18/10
Pariz — Interclima-Batimat — razstava gradbenih strojev, elementov in konstrukcij, razstava klimatskih ogrevalnih in hladilnih naprav

Poslovalnice Kompasa — vaš popolni turistični servis:

BLED, Hotel Krim, Ljubljanska 7	(064)	77-235, 77-245
CELJE, Tomšičev trg 1	(063)	27-413, 22-350
JESENICE, Ul. Maršala Tita 18	(064)	81-768
KOPER, Pristaniški trg 8	(066)	22-555, 22-556
KRANJSKA GORA	(064)	88-437
KOZINA, Krvavi potok 30	(066)	81-117, 81-292
LJUBLJANA, Miklošičeva 11	(061)	326-453, 327-761
LJUBLJANA, Titova 12	(061)	20-032, 24-611
MARIBOR, Trg svobode 1	(062)	26-751
MURSKA SOBOTA, Titova 26	(069)	21-312
NOVO MESTO, Novi trg 8	(068)	21-333
PORTOROŽ, Portorož 144	(066)	73-167
POSTOJNA, Titov trg 1	(067)	21-220
RIBNICA, Šeškova 42	(061)	861-798
ROGAŠKA SLATINA	(063)	811-805
SEŽANA, Partizanska 37	(067)	73-226
SLOVENJ GRADEC, Glavni trg 38	(062)	841-152

MLADI PIŠEJO

JESEN

V jeseni je zelo lepo, ker je veliko sadja in poljskih pridelkov. V jeseni gremo na Stranice po jabolka, slive, hruške in orehe. V jeseni tudi grabimo listje.

Tudi vse poljske pridelke bo treba spraviti, da čez zimo ne bodo zmrznili. Na Stranicah smo tudi dobili krompir. V jeseni pogosto piha veter in je vedno bolj mrzlo. Živali si iščejo hrano in zavetje.

KARMEN ŠMALC, 4. b.
OŠ Dušana Jereba,
Slovenske Konjice

PROSIMO ZA POMOČ

Oglašamo se vam pionirji s podružnične šole Ponikva pri Žalcu. Naša šola je majhna in stara. Da je lepša, smo jo okrasili z najrazličnejšimi rožami. Z njimi se lahko ponašamo daleč naokoli. Mimoidoči se ustavljajo in jih občudujejo. Žal so pa nekaterim v napoto. Tako nam je v noči od 31. 7. na 1. 8. 1981 nekdo ukradel najlepšo rožo s salonitnim koritom vred, vredno okrog 1000 dinarjev. Poudarjamo, da to ni prva kraja. Ob novem letu nam kradejo tudi žarnice z novoletnih jelk, ki jih postavimo pred šolo.

Bralci Novega tednika, obračamo se na vas in prosimo, sporočite nam, če ste v teh dneh opazili v naši okolici na oknih, balkonih približno 1 meter dolge viseče pelargonije belo – vijoličaste barve in modre z dvojnimi cvetovi. Radi bi spoznali tisto »tovarišico ali tovariša«, ki se v svoji okolici ponaša z ukradenimi rožami. Obljubljamo pa, da bomo temu v naslednjem letu vzgojili nove in mu jih podarili, če si jih sam ne more kupiti. Ta, ki je kradel, se pa sigurno vozi z avtomobilom, ima hišo ali družbeno stanovanje, pa še vikend najbrž gradi.

Torej bralci iz Velenja, Celja, Žalca in okolice, sporočite nam na naslov:

»PETER ŠPRAJC-JUR«
Podružnična šola Ponikva

URA SPOZNAVANJA NARAVE

V torek predzadnjo uro smo imeli spoznavanje narave. Zadnjo pa samostojno učenje. Zmenili pa smo se tako, da bomo ure zamenjali.

Pri samostojnem smo delali gradivo za družbo. Proti koncu ure smo še malo lenarili.

Potem je tovarišica rekla, da si bomo šli ogledat drevje v gozd. Postavili smo se v vrsto in odšli proti gozdu. Pri sošolki smo si še malo ogledovali psa. Nato smo še zagledali drugega psa. Rekli smo, da je to pasja ulica. Vsak ta drugi že ima psa. Prišli smo do gugalnic. Dečki so se takoj zagnali v gozd, mi pa smo ostale pri gugalnicah.

Postali smo leni in predlagali tovarišici, da ne bi opazovali in spoznavali drevja, ker je tako vroče. Privolila je. Po nekaj minutnem počitku smo odšli domov.

Želim si še več takih ur.

ANDREJA HOHLER, 4. b.
OŠ Boris Vinter, Zreče

PRI ZOBOZDRAVNIKU

Ko sem moral prvič k zobozdravniku, me ni bilo strah, ker še nisem vedel kakšen stric je to. Moral sem iti zato, ker sem imel v zobu luknjico. Ko smo prišli v sobo tistega strica, ki sem ga že prej omenil, sem videl mnogo aparatov. Vsedel sem se na stol in čakal. Ko je zobozdravnik prišel, je rekel da ne bo nič bolelo in zakaj mu ne bi verjel. Odprl sem usta in vrtalni strojček je šinil v usta. Čutil sem neprijeten občutek in komaj sem čakal, da bo tega konec. Še nekaj časa mi je zdravnik mešal po ustih in bilo je končano. Na koncu je rekel, da sem pogumen. Zdaj imam zdrave zobe.

BORUT TRŽAN,
Prva osnovna šola Celje

MOJA PUSTOLOVŠČINA

Prišla sem domov in sem morala živino past. Zraven so prišli sosedovi Milan in Milenca. Pekli smo koruzo, zelo je bilo prijetno.

MATEJKA LEDINEK, 2. r.

GOBARSKA RAZSTAVA

V ponedeljek me je tovarišica vprašala, če lahko ostanem po petnajsti uri v šoli, da bom pomagala urejati gobarsko razstavo. Odgovorila sem, da lahko ostanem. Gobarsko razstavo so pripravljale tovarišice iz COŠ in tudi drugi, ki ne delajo na šoli, a se na gobe dobro spoznajo. Razstavo smo uredili v avli. Na praktikable so položili polivinil, nanj smo dali mah in nato gobe. Kmalu smo ugotovili, da bo mahu zmanjkalo. S sošolkino mamo smo se odpeljali v gozd. V njem je bilo veliko mahu. Tudi gobe in lubje smo nabrali. Nato smo se odpeljali nazaj v šolo. Iz avtomobila smo vzeli vrečke in mah ter odnesli v šolo. Veliko razstave je bilo že narejene. Dodali smo še vse, kar smo nabrali v gozdu in delo dokončali. Nato smo odšli domov.

VALENTINA SMOLNIKAR, 4. b. r.
OŠ Dušana Jereba, Stranice

GAD – SLEPIČ

»Emica« sem jo klicala in zvonila nestrpno pri njihovih vratih, dokler se vsa zaspana ni priguncala do vrat.

»Kaj še spiš, zaspanka«, sem jo izzivala in dražila.

»Bodi tiho!« To je rekla jezno, vendar sem še danes prepričana, da ni bila užaljena. »Pridi, stopi noter. Takoj bom oblečena. « Urno se je oblekla in pritekla po stopnicah, da ocenim njeno obleko. Z vedrim licem mi je rekla: »Tole bom imela. Saj ostaneš pri meni, kajne Rasta? Obleko imam malce raztrgano, pa saj ne greva nikamor.«

»Nikamor ne greva? Daj no! Pojdiva! Veš, zunaj je tako lepo«, sem jo nagovarjala, dokler ni privolila.

»Vidiš, lepo vreme je. Sonce pripeka, meni pa se zdi, da je še zima. Zdi se mi, da sem imela ušesa še pred dnevi rdeča, ozebla od mrazu.« Ko sem ji tako pripovedovala, misleč kako jo zabavam, me je prekinila: »Ti, koliko pa mišliš, da bova še hodili?« Meni noge klecajo, ti pa vedno ponavljaš isto frazo, saj bo konec!

»Potrpi Emica, saj sva že tukaj!«

»Tu sva!? Pa še nič ne vidim? Ne hiše, ne drvarnice, ne hleva...« me je zbadala Emica. Najbrž ji je bilo zbadanje v zabavo. O pa sva že bili res blizu doma. Pod hlevom sva že bili. Hleva Emica ni mogla videti, ker ga zakriva strm hrib.

Tukaj pod hlevom sonce bolj pripeka. Poleti včasih tukaj pasejo krave, ker je zelo sočna trava. Cukajo travo, mukajo, da je veselje. Človek bi se tudi danes kar ulegel, morda bi ga premagal tudi spanec. Ker je bila Emica utrujena, sva se kajpak ustavili. Utrujeni, izmučeni sva bili od hoje, a vendar sva na to pozabili, ker sva se bližali domu.

»Emica! Emica!« najin krik je prišel iz grla kot krik prestrašenega človeka. Bila sem nenadoma razburjena, kot še nikoli, čutila sem utrip srca. Čutila sem, da moram nekaj ukreniti.

»Rasta, kaj ti je?«

»Nič,« sem prikrivala.

»Zdiš se mi slabotna.«

»Ne vznemirjaj se zaradi mene, ne vznemirjaj se za prazen nič,« sem jo hotela z zvijačo odvrniti od pogovora, da je ne bi prestrašila. Kot povelje je prišlo iz mojih ust: »stopi deset korakov nazaj, pri tem pa glej na desno!«

»Zakaj?« se mi je smejala. Vendar mi je ustregla, ta mirna punca. Stopala je, štela korake, slednjič pa je rekla: »in kaj imaš od tega?«

Nič nisem rekla. Niti zavpiti več nisem mogla, toliko, da sem s prstom pokazala k njenim nogam. Na čelo ji je stopil mrzel pot, zakričala je, se stresla. Stekla je k meni in me objela. Tiho, hvaležno je dejala: »Hvala, stokrat ti hvala, Rasta. Hvala, hvala... Veš, če bi sama to opazila, da stojim na kači, morda na gadu, slepiču, bi umrla od strahu.«

Danes, ko sem to zapisala, se še najbolj spominjam besede »hvala«, ki mi tudi nekaj pomeni. Vsakič se ob tej besedi zamislim in premišljujem o preteklosti. Še vedno slišim Emicin krik strahu in vidim njeno telo, ki se je treslo kot šiba na vodi. Vidim mokro roko, s katero sem jo pobožala po potnem čelu in ji tako vsaj malo omilila bolečino strahu v njenem srcu.

RASTA VREČKO, 6. c.r.
OŠ Štore

ZBIRALI SMO ODPADKE

Zbiranje odpadnih surovin pri nas traja vse leto. Letos smo se posebno izkazali pri zbiranju starega železja, odpadnega papirja in steklenic. Na fotografiji vidite, kako smo to delali. V polivinil vrečko, ki smo jo našli tudi v gozdu smo spravili okoli 40 steklenic. To smo prinesli v šolo in kup steklenic se je vsak dan večal. Alko Ljubljana je odpeljal 1000 steklenic, ki smo jih prej zložili v kartone. Del denarja smo porabili za izlet, za ostanek smo kupili kolesa, s katerimi se bomo vozili na grobove talcev, v trgovino in drugam.

DOPISNIKI
OŠ Stranice

Trgovska delovna organizacija
SOZD merx CELJE
»TEKO«
63000 Celje, Gubčeva 2

Na oddelkih veleblagovnice T imajo pestro izbiro oblačil in obutve za jesen.

JOSIP JURČIČ
DOKTOR ZOBER
2

»Lejte, kaj ne bom verjel? Dušo je imel tako ali tako enkrat hudiču podkrižano, če je bil lutrski človek, Potlej pa, kaj ni Gromov Peter pravil Antolkovki, ravno premer se je ubil, da sta v mesto doktorja Zobrovega vozila? Zober je šel pc svetu, onadva pa proti domu; kadar je na širokem klancu Gromov Peter s coklo zaviral, zdelo se mu je tako, kakor da bi bila dva v kočiji in ne le gospod. Ko je pa doma gospodu kočijo odprl, bil je sam v njej in še ne živ. Mrtev, v čevljih je umrl. Ni mogoče, da bi bil kdo drug kot hudič v zaprto kočijo zlezel, za boga svetega ne! Kako bi bil pa sicer zginil? Nekateri pravijo, da mu je doktor Zober, katerega je tačas v mesto vozil, tako zacopral, da je umrl na potu domov. Ali tega pa jaz ne verjamem. Naj govore jeziki, jaz sem pa že Zobrovega gospoda vozil, tako kakor zdajle vas, in jaz pravim, da je dober človek in nič napačen.«

»Rane ni imel graščak nič?«

»Kaj še! Ni ene praske ne!«

»In zdravniki niso preiskavali ga?«

»Tega ne vem. I, več škricev in gospodov, malih in velikih, je lazilo okoli gradu, menda so bili že zdravniki ali kaj so bili, če niso bili kaj drugega.«

»In kdo je ta doktor Zober?«

»I, kaj bom pravil, kdo? Zobrov je iz Volčjaka; po svetu hodi, tja, od koder sonce izhaja. Takega ni še mati rodila v naši dolini in ga ne bo. Tam ljudi zdravi, doma jih pa neče. Denarja ima, pa so vendar bratu grunt prodali, ki ga je zapil.«

»In kakšna je gospa v gradu?« vpraša Lisec.

Kmet se zopet obrne, dene prst kazalec na sredo svojega širokega čela in, čudno namrdnivši se, začne svedrati in vrtati v čelo.

»Vi hočete reči, da je slabega uma, da ni pri pameti popolnoma?«

»I nu, zmerom ne, ali včasi pač. Vendar ne, da bi nora bila. Ona gospodari, po polju hodi, vse ogleda, dobra ženska je, če ni jezna, ali včasi se ji pa v glavi zmeša, menda zato, ker je njen mož sedaj v peklu...W

»V peklu ni, ne govorite tega.«

»Nu, lepo bi vas prosil, kje pa more biti, če ni naše vere? V vicah vendar ne, bi dejal.«

»Povejte mi dalje o gospe. Kako se ji meša, kaj počne?«

»I, tako – zamišljena je in grunta kakor tale moja motoroga kobila, kadar nima kaj jesti – hi-i-i, Luca! Nora ni, ampak taka je, kakor je bil tisti Oplatarjev Korle. Prav taka, kakor je bil Korle. A vi ga niste poznali? I, ta je bil čuden človek. Sam s seboj je govoril pa okoli brundal. Otroci smo se ga bali. Ob postu, ko smo šli za velikonočno izpoved k izpraševanju, glej, kod je bil tudi prišel? Korle! In ko je kaplan vse izpraševal, pak je še njega vprašal, ko je na vrsti bil. ‚Korle, povedaj mi ti, Korle, kateri je najbolj potreben zakrament?' – ‚Kruh!' je rekel Korle. ‚Kruh!' je odgovoril, ‚kruh!' In vsi smo se smejali, pa se je še kaplan smejal.«

Kmet je brbljal različne stvari naprej, a Ivan Lisec ga ni več izpraševal niti poslušal. Imel je iz tega dovolj, kar je slišal. »Nenavaden je ta kraj vsekakor, kamor pridem, in tudi nenavadne ljudi ima.«

Tako mlada, tako ljubezniva in nežna stvarca, kakor je bila ta plavolasa gospica, ki se pred njim vozi – in kako nesrečna mora biti. Oče nenaravno ali vsaj naglo smrt storil, mati na umu bolna, deklica najbrž brez sorodnikov, živeča samotno na kmetih brez omikanih znancev. Ubožica! Smilila se mu je.

On sam je do svojega dosedanjega devetindvajsetega leta že mnogo zlega in neprijetnega izkušal, videl razdrabljati se prijateljstva in razvezavati lahke ljubezni, celo bridkost materialnega pomanjkanja je že poskusil – ali zdelo se mu je v tem hipu, da sme vendar še srečnejšega šteti se nego ono dete, ki se je vozilo pred njim po isti cesti.

»Tule je pa treba malo napajati, živina in človek potrebuje kaj v sebe dobiti,« pravi voznik in zavije k veliki obcestni krčmi. Lisec zapazi, da tudi grajski koleselj stoji pred hišo in konji zobljejo. Tedaj mora biti ona lepa sopotnica tudi tukaj. Ali bi se ne dalo začeti kaj znanja? Kako, to bode prilika nanesla. S to mislijo stopi v krčmo na ono stran, kjer je bil, kakor je po kmetih šega, za »boljše ljudi« prostor. Tam res najde gospico, s spremljevalko sedečo, sicer ni bilo nikogar v izbi. Pozdravi, a le čisto majhen znak odzdrava dobi. Molk. Dvakrat čuje kratke vprašaje starkine.

Sedeč na drugem koncu iste prilično dolge mize, ker v vsej tej ekstra sobi je bila samo ena, mogel je deklico bolj natanko pogledati. In rekel si je, da je zares ljubezniv obrazek. Ona se ni zmenila zanj čisto nič, ali to nič ne de. Kako bi tu znanje storil? Tu ni mogel. Kakor da bi se bil bal. Človek je včasi čuden. Pred junakom ga ni strah, kaj se plaši pred žensko, slabo kakor dete? Kmalu je prišel »grajski« Janez na prag naznanit, da je konje že napojil. Z lahkim površnim pozdravom odideta ženski in Ivan si je bil celo v sveti, da se je nerodno obnašal, dasi se je tolažil, ka se v tem položaju ni mogel drugače. Sicer pa bog ne daj večje nesreče! Če bode hotel in če bode trebalo, seznani se lahko in priličneje na mestu samem.

Pol ure je še moral čakati, preden je voznik bil pri volji misliti o daljšem potu.

DRUGO POGLAVJE

Mrak je že bil, ko se voz ustavi pri županovi hiši v vasi Volčjak. »Božji prst« v znamenju smrekovega vršička nad vrati je pričal, da je župan tudi krčmar v vasi. Golorok, s pipo v ustih in z nekako predrzno izpostavljenim trebuščkom je oče župan na pragu stal, njegovega kolena se je držal triletni sinek v prilično umazani sami srajci in boječe opazoval v Volčjaku nenavadno prikazen civilno oblečenega človeka, kakor je bil inženir, a hišna dekla, ki je ravno iz hleva šla, smuknila je brzo ob zidu kakor senca, ker jo je bilo gospoda sram, kajti ni je bilo tu črne suknje, kar je kaplan bero pobiral in potem adjunkt z biričem na komisijonu tu pil.

»Bog daj, bog daj, dober večer,« vpije krčmar, »so prišli, gospod, so prišli?« – Rekši, vodi došleca v izbor, kjer je bilo zbranih že več radovednih vaščanov, kajti prihod inženirjev je bil eden najvažnejših in največjih dogodkov za zapuščeni, od velike ceste oddaljeni Volčjak; zato je že več tednov svojo senco pred seboj metal, kakor se pravi o vseh imenitnih in velikih dogodljajih tega sveta.

Sami kmetje so bili v sobi. Omolknili so vsi, tudi Lisec ni imel veselja govoriti, le krčmar župan, ki je bil gospode bolj vajen in zaradi svoje spretnosti med sosedi močno občudovan, on je hitel pripovedovati, kako in kaj je z gozdom, kakove lepe stare pravice so občani imeli od nekdaj v tem gozdu, a sedaj, ko je tlaka in desetina proč, naenkrat gospoda niso hoteli več odkazovati lesa, kakor da ne bi bog dal mu rasti ponoči in podnevi za vse ljudi. Pravdo so pravdali. In po pravdi je prišlo tako, da prevzemo kmetje del gozda od Dolgojelšja do Sive peči v last, kar je sicer premalo, pa vendar boljše nego nič; kajti z onimi gospodi, ki so po kancljijah, se ni dobro tovarišiti, tisto pravijo, jutri jemljo, katero ti danes še puščajo. Če prej imamo umerjeno in v mapo dejano, prej smo brez skrbi.

NAGRADNO KRIŽANKO VAM POKLANJA »EMO«

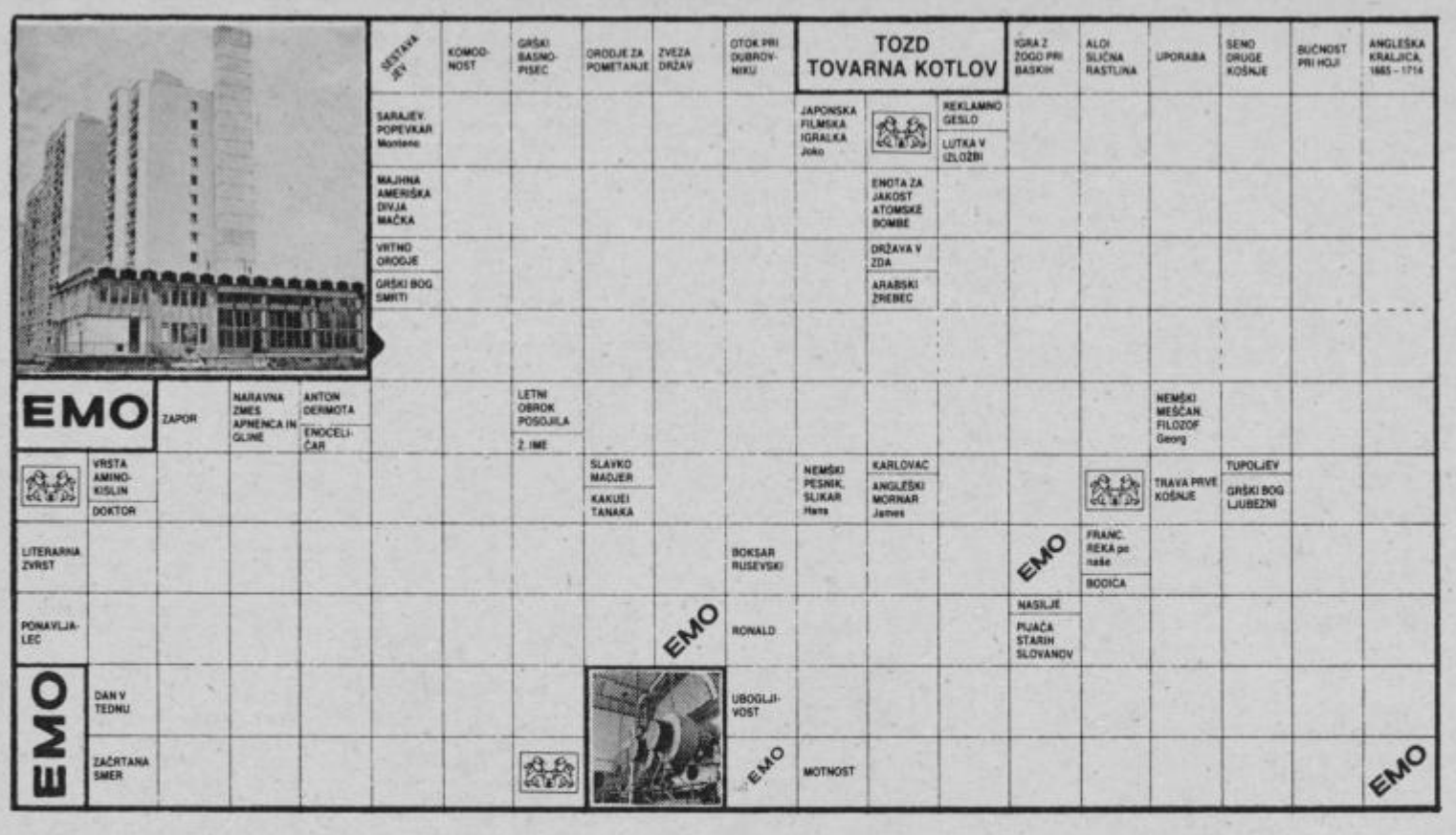

NAGRADNI RAZPIS

1. nagrada 300 din
2. nagrada 200 din
3. nagrada 100 din

Pri žrebanju bomo upoštevali le pravilne rešitve, pošljite jih najkasneje do torka, 6. oktobra do 9. ure. Rešene križanke lahko prinesete tudi osebno, na vhodnih vratih je poštni nabiralnik. Na kuverto napišite »NAGRADNA KRIŽANKA« in svoj točni naslov.

REŠITEV NAGRADNE KRIŽANKE »MODA«

Vodoravno: FOTO, TKON, TRTA, DROGERIJA, ATIK, EREMIT, OSMICA, SKROKANOST, ČAD, UTA, KARO, BIŽUTERIJA KOZMETIKA, ATANAS, SALAMA, LIVAR, KALIDELANO, KITARA, ALEJA, ARENA, OVINEK, RACA, REN, KOSA.

IZID ŽREBANJA

1. nagrado 300 din prejme Fanika RAMŠAK, Liboje 41, 63301 PETROVČE
2. nagrado 200 din prejme Dana HERZOG, Trubarjeva 6, 63000 CELJE
3. nagrado 100 din prejme Ljuba HERMAN, Na zelenici 14, 63000 CELJE

Nagrajencem iskreno čestitamo! Nagrade boste prejeli po pošti.

zeleni vlak

nov zeleni vlak
od 5. 10. 1981 dalje
na relaciji:
titovo velenje–ljubljana
vozni red:

6.30 ↓	titovo velenje	↑	17.10
6.45	šmartno ob paki		16.54
6.59	žalec		16.39
7.11	celje		16.30
8.30	ljubljana		15.10

razen ob sobotah, nedeljah in praznikih

ljubljanska banka
Splošna banka Celje

Živite s časom – poslujte s tekočim računom. Na tekoči račun lahko prejemate osebni dohodek, pokojnino in druge prejemke. S tekočega računa lahko plačujete vse vrste obveznosti. Poizkusite brez gotovine. S tekočim računom pri Ljubljanski banki.

AMADEUS POROČA

Na naših cestah opažam vse več oranžnih »katrc« (službenih seveda). Pa to ne bi bilo nič napačnega, če bi to bili delovni dnevi. Tako pa jih srečujem ob sobotah in nedeljah. Ker tako neusmiljeno zapravljajo naš skupni denar, bi bilo dobro premisliti, kako bi te šoferje izenačili z neposrednimi proizvajalci, ki nimajo priložnosti zapravljati družbena sredstva. Da bom prebil led, bi mogoče za začetek zadostoval majčken namig. Kupimo vsem delavcem družinska kolesa s katerimi se bodo vozili na delo in domov pa še med službo bodo lahko za »hipec« kam skočili.

VELIKA IGRA 2

Piše in riše: JELKO PETERNELJ

SMUČARSKI SKOKI NA GRIČKU

MINILO JE 47 LET...

Prvi zmagovalec Norvežan Gutormsen – 33 m!

Ivan Kovačič iz Zagrada v Celju je sam začel z obnavljanjem smučarske skakalnice na Griču, ki je bila zgrajena že leta 1934! Pa so mu takoj priskočili na pomoč vsi ostali: nekdanji celjski smučarski skakalci in športni delavci iz Celja v Celji, da se ta objekt obnovi, z njim pa tudi znova zaživi smučarski skakalni šport kot sekcija v okviru Smučarskega društva IZLETNIK Celje, katerega kot predsednik vodi ZVONE MIRT, zaposlen v TOPER Celje!

Zvone Mirt: »V našem klubu imamo štiri sekcije: za alpsko smučanje, teke, skoke, vaditelje in učitelje ter sekcijo sodnikov. Veseli smo, da nam je po daljšem času uspelo obnoviti delo skakalne sekcije, ki je pred leti imela v Celju lepo mesto in dobro veljavo. Upamo, da bomo z vestnim delom vsaj delček te slave v naslednjih letih povrnili. Fantje so dobro zastavili delo in ni bojazni, da ne bi uspeli.«

Ing. Anatolij Goričan: »Pri skakalni sekciji smo začeli z resnim delom pred dobrim mesecem. Trenutno imamo 27 pionirjev in mladincev, ki vadijo pod strokovnim vodstvom nekdanjega mladinskega državnega reprezentanta Dušana Lipovška. V našo sekcijo so vključeni skakalci iz severnega predela Celja, kot Vojnika, Šmartna v Rožni dolini, Lokrovca, Ostrožnega, Hudinje, Lave, Babna, Lopate in Medloga ter iz nekaterih osnovnih šol. Na razpolago imamo dve skakalnici: 35-metersko v Lokrovcu, ki še ni povsem izgotovljena in 20-metersko v Vojniku, ki je idealna za mlade, bodoče skakalce. Na Griču pa obnavljamo staro skakalnico, ki je bila zgrajena že leta 1934 in so bile na njej prve mednarodne tekme. Zmagal je Norvežan Gutormsen, ki je skočil 33 metrov. Od naših so skakali Franci Čop, Ivan Stavbe, Mirko Mejavšek in drugi.«

Slavko Lipovšek je tehnični vodja skakalne sekcije: »Pri obnavljanju skakalnice smo opravili veliko prostovoljnega dela, z mehanizacijo pa nam je najbolj pomagal celjski Ingrad, za kar smo mu nadvse hvaležni. Z obnovitvenimi deli je začel Ivan Kovačič iz Zagrada, velik ljubitelj smučanja in še predvsem skokov. Priskočili smo mu na pomoč in tako bo v Celju kmalu nared nov športni objekt. Kakor hitro bo dovolj snega bomo pripravili prve medklubske tekme.«

Dušan Lipovšek je trener mladih skakalcev: »Mladi so prizadevni in upam v uspeh. Skozi selekcijo bomo čez leta prav gotovo prišli do kakšnega dobrega skakalca. Pomoč so nam obljubili tudi drugi, kot Bogdan Norčič, Janez Jurman (zvezni trener), sloviti Zdenek Remza (zdaj trener ljubljanske Ilirije) in še nekateri drugi. Mladim bomo omogočili najboljše možne pogoje, tako da bi lahko napredovali.«

Želja vseh v smučarskem klubu pa je (glede na zadnje slabe zime), da bi skakalnico na Griču prevlekli s plastiko, kar bi podaljšalo vadbene pogoje. Potrebovali bi 52 ton plastične mase, kar stane okoli 130 starih milijonov, z dodatnimi materiali pa bi bila cena plastične skakalnice okoli 180 starih milijonov. V društvu so prepričani, da jih bodo tudi ostali razumeli in priskočili na pomoč, da bi tudi v Celju dobili plastično skakalnico v idiličnem rekreacijskem centru na Griču. 50-meterska skakalnica bi bila tako druga največja v Jugoslaviji!

TONE VRABL

NA KRATKO

MATJAŽ MIKAC MOJSTRSKI KANDIDAT

V Poreču se je končalo zvezno moštveno tekmovanje v šahu, kjer je v ekipi Domžal nastopil tudi Celjan Matjaž Mikac. Bil je najboljši mož v ekipi, saj je v desetih srečanjih zbral 7,5 točke in med drugim tudi remiziral s svetovnim mladinskim prvakom Cvitanom. S tem uspehom je Matjaž Mikac osvojil naslov mojstrskega kandidata. Čestitamo.

TV

ROKOVA NAJTEŽJA OVIRA PREMAGANA

V Celju se je poročil najboljši celjski športnik ROK KOPITAR. Tako je premagal še eno oviro v svojem uspešnem življenju. Želimo mu tudi v bodoče uspešno premagovanje ovir v družini, na stezi in pri zdravju.

V KOMPOLAH ZMAGALE KOMPOLE

V prijetnem zaselku Kompole nad Štorami so v nedeljo pripravili turnir v malem nogometu, kjer je nastopilo sedem ekip, zmagala pa je prva ekipa Kompol pred Lipo in drugo ekipo Kompol. Program so popestrili z nastopom folklorne skupine, recitatorji in pevci. Prireditev je bila pripravljena ob zaključku prvih del pri izgradnji športnega objekta, v katerega so domačini »vložili« več kot 3000 prostovoljnih ur. Na posameznih akcijah je bilo po 40 do 50 domačinov, pretežno mladih, ki so sicer združeni v Športnem aktivu Kompole. Da so krajani prišli do lepega športnega objekta gre tudi zahvala TVD Partizan Štore, Železarni Štore in KS Štore.

TV

VODSTVO PREVZEL ŠTUCL

Zadnji četrtek v septembru so v celjskem šahovskem klubu ponovno nadaljevali z mesečnimi hitropoteznimi turnirji. Tokrat je bil na sporedu že sedmi letošnji turnir, ki velja istočasno tudi za skupno tekmovanje za pokal najboljšega hitropoteznega šahista leta 81 v Celju. Tokrat je bil najboljši mladi Božo Štucl, ki je zmagal brez poraza. Na drugem in tretjem mestu sta Črepan iz Žalca in Bogadi iz Celja, ki sta zbrala poldrugo točko manj kot zmagovalec! Sledijo Pertinač, Jazbec, Matko itd.

Stanje po 7. kolih: Štucl 35 točk, Bervar 33, Pertinač 22, Črepan 19, M. Mikac 17, F. Pešec 12, Bogadi in J. Pešec 11, Matko in Jazbec 6 točk itd.

Naslednji turnir bo zadnji četrtek v oktobru

J.K.

ŽALSKI ŠAHISTI V SLOV. GRADCU

V Slovenj Gradcu so pripravili memorialni turnir Franca Šmona, njihovega odličnega šahista, ki je pred leti umrl. V finalni skupini je nastopilo 24 šahovskih parov, kjer sta zmagala Goršek in Kristan iz Velenja, oče in sin, oba Franca, Brinovec iz Žalca sta osvojila tretje mesto, četrta pa sta bila Črepan in Grobelnik iz Društva invalidov Žalec.

V Žalcu poteka šahovski turnir na katerem sodeluje dvanajst šahistov iz Savinjske doline. Po 4. kolu vodi Črepan pred Uriskom, Brinovcem, Ranzingerjem itd.

JOŽE GROBELNIK

ZNOVA MESAREC IN PEPEL

V predzadnji dirki za državno prvenstvo v kartingu so tekmovalci »AMD Šlander« znova dosegli skoraj popolnoma enak rezultat, kot pred sedmimi dnevi. Tudi tokrat so med ekipami osvojili drugo mesto za Mostami ter osvojili dve prvi mesti med posamezniki! To je uspelo Jožetu Mesarecu v nacionalnem razredu 90 ccm in Alešu Pepelu med mladinci v kategoriji do 100 ccm. Tu je bil Marjan Livk sedmi.

Med člani do 100 ccm je Jure Bitenc osvojil četrto, Alojz Prek peto in Peter Kranjc trinajsto mesto. Med tekmovalci na 125 ccm pa je z vodnim hlajenjem Stanko Krištof osvojil deseto in v vožnji z zračnim hlajenjem Jakob Wolf peto mesto.

Naslednja, zadnja dirka bo v nedeljo v Portorožu za naslov republiškega prvaka, medtem ko bo zadnja dirka za DP 18. oktobra v Beogradu.

J.KUZMA

ŽOGA JE OKROGLA

II. zvezna liga: v 8. kolu je velenjski Rudar gostoval v Dubrovniku in izgubil proti GOŠK Jugu 2:1, strelec edinega gola pa je bil Omladič. Rudar je s štirimi točkami na predzadnjem, petnajstem mestu, za njim je samo drugi slovenski ligaš, ljubljanska Svoboda. Torej slab začetek za slovenska predstavnika v tej konkurenci.

Republiška liga: po petih zaporednih zmagah je Šmartno doživelo doma nepričakovan poraz proti Muri iz Murske Sobote 2:1, strelec je bil Podvratnik. Šmartno je tako na drugem mestu za še vedno nepremaganim Mariborom.

V vzhodni nogometni ligi tokrat ni bilo srečanj.

Mladi nogometaši Kladivarja so pod vodstvom trenerja Ivana Baumana v pokalu na področju Slovenije doma premagali Brežice 2:1, strelca sta bila Benčina in Jurkovnik.

Medobčinska nogometna liga člani: Vransko je igralo doma neodločeno z Opekarjem z Ljubečne 2:2. Strelca za Vransko Farčnik in Ribič, za Opekarja Žurej 2. Kadeti v isti ligi: Vransko : Opekar 4:3, strelci za Vransko Vojko Vranič in Kolar po 2 ter za Opekarja Savič, Šmajger in Bolarič. Pionirji Vranskega so gostovali v Mozirju in premagali sovrstnike Elkroja 4:0, vse štiri gole pa je dal Marko Vranič.

TV-J.KUZMA-M.BRIŠNIK

KEGLJANJE

PRILOŽNOST ZA KAČIČA

V Celju tudi republiško prvenstvo

Novo desetstezno kegljišče Golovca bo v soboto in nedeljo znova prizorišče velikega kegljaškega tekmovanja. V finalu republiškega prvenstva se bodo namreč pomerili za letošnji naslov prvaka najboljši posamezniki, ki so v polfinalu v Senovem in Krškem prišli med najboljših 24.

Med finalisti imamo tudi z našega območja pet predstavnikov. Najvišje se je uvrstil in bo med zadnjimi štartal v soboto Ludvik Kačič, izvrstni kegljač iz Žalca, ki nastopa za Celje. On je trenutno tretji in zaostaja za Bizjakom le za 16 kegljev. Sicer pa poglejmo kako izgleda vrstni red najboljših pet pred sobotno tekmo:

Bizjak (Lj) 1814, Turk T. (Triglav) 1799, Kačič (Celje) 1798, Sterž aj (Čarda) 1779 in Turk (Ajdovščina) 1764. Ostali naši finalisti so: 18. Rajšter (Šoštanj) 1723, 20. Tomažič 1716, 22. Sivka 1698 in 23. V. Vanovšek 1697 kegljev.

Kegljavke bodo nastopile v finalu v Ljubljani, ker imajo Celjanke pet mest. Žal pa sta zaradi službenih obveznosti prenehali kegljati Janja Marinc in Magda Urh! Tanja Gobec, ki je v izvrstni formi, pa zaradi bolezni v družini ni nastopila na prvem tekmovanju in je s tem izgubila tudi pravico nastopa v finalu. Škoda!

Da so celjski kegljači v izvrstni formi potrjujejo tudi rezultati sobotnega in nedeljskega tekmovanja dvojic. Med ženskami sta bili odlični Gobčeva in Lesjakova. Porušili sta 871 kegljev in to Gobec 445 ter Lesjak 426. Sledijo: Nezmah – Šeško 848 (407, 441), Ludvik – Bajde 832 (428, 404), Pečovnik – Podpečan 795 (392, 403) in Petak – Belak 786 (395, 390).

Vrstni red med moškimi dvojicami: Celje (Kačič 919, Nareks 932) 1851, Celje II. (Tomažič 903, Sivka 913) 1816, Celje III. (Kompan 915, Grilanc 871) 1786, Hmezad (Rotar 896, Čehovin 880) 1775, Šoštanj (Križovnik 851, Rajšter 883) 1734, Aero I. (Perklič 870, Kranjc 855) 1725, Ingrad I. (Justin 808, Ramšak (911) 1719, Kovinar (Čagalj 863, Zorc 855) 1718, Aero II. (Lubej 814, Šrot 901) 1715 in Prebold (Golavšek 859, Hlade 843) 1702 kegljev.

Nekateri pari, kot so Urh – Vanovšek in Vanovšek – Lipovšek pa v času poročanja še niso nastopili.

J. KUZMA

NOV USPEH SD »CELJE«!

V Postojni je bilo tekmovanje slovenskih mest z malokalibrsko puško v trojnem položaju od 300 možnih krogov kot memorial Jožeta KLAJNŠKA – Vasje, komandanta XIV. divizije in dolgoletnega povojnega predsednika Strelske zveze Slovenije. Med 12 sodelujočimi ekipami so slavili Celjani, za kar so prejeli velik bronasti kip borca partizana in pokal v trajno last. Med posamezniki je velik uspeh dosegla Alenka JAGER, ki je premagala vse nasprotnike. Z zmago si je priborila tudi lepo darilo – zračno puško, ki ji jo je izročil republiški sekretar za ljudsko obrambo Martin Košir. Alenka je prejela tudi pokal v trajno last. Z doseženim rezultatom 246 krogov je za dva kroga prehitela očeta Toneta. Na odlično 7. mesto se je uvrstila Alenkina sestra Barbara JAGER, ki je nastreljala 239 krogov. V ekipi Celja je sodeloval še Jože Jeram, ki pa je dosegel le 215 krogov.

Celjski strelci so nastopili tudi v Ljubljani na tekmovanju z malokalibrsko puško – 40 strelov leže. Nastopilo je 16 ekip iz vse Slovenije. Zmagali so Postojnčani pred Kamničani, Celjani in ostalimi. Zmagovalna ekipa si je priborila pravico do sodelovanja na zveznem pokalnem tekmovanju.

T.J.

ŠPORTNI KOLEDAR

NOGOMET: II. zvezna liga 9. kolo – Rudar (Velenje : Borac (Banja luka)!

Republiška liga: 7. kolo: Nafta (Lendava) – Šmartno!

Vzhodna liga: Kladivar – Ljutomer!

ROKOMET: I. B zvezna liga 3. kolo – AERO Celje : Rovinj!

II. zvezna moška liga 4. kolo: Šoštanj – Istraturist!

II. zvezna ženska liga 4. kolo: Izola – Velenje!

Republiška moška liga: 5. kolo: Aero Celje – Krško in Minerva – Velika Nedelja!

Republiška ženska liga: 5. kolo: Duplje – Šmartno in Polana – Andraž!

HOKEJ NA LEDU: I. zvezna hokejska liga 1. kolo: Cinkarna (Celje) – Spartak (Subotica) ob 18. uri v Mestnem parku!

STRELJANJE: v Rečici pri Laškem bo v soboto, 3. oktobra ob 9. uri v organizaciji SD »Dušan Poženel« tekmovanje ekip novinarjev v streljanju z MK puško!

P. S.: to so prvi zametki »ŠPORTNEGA KOLEDARJA«, ki naj bi v Novem tedniku na športni strani postal stalen. Da bi bil čimbolj popolen pa je odvisno od vseh tistih, ki pripravljajo športna tekmovanja. Do vsakega ponedeljka dopoldne je treba sporočiti pismeno, ustno ali po telefonu v naše uredništvo podatke (kraj, ura, nastopajoči, organizator itd.) o prireditvi, ki bo koncem naslednjega tedna. Ob prvih sporočilih navedite morebitne želje in pripombe. Objavljali bomo vse športne in rekreacijske prireditve s celotnega celjskega območja, samo podatke moramo dobiti PRAVOČASNO!!!

TV

AERO PO DVEH KOLIH SAM NA VRHU

I. B zvezna liga: v 2. kolu so rokometaši Aero Celje gostovali v Somborju proti Apatinu in z golom Selčana v zadnjih skundah tekme zmagali 28:27. Najboljši strelci za Aero: Kalin 7, Anderluh 6 in V. Bojević 5. Celjani so po dveh kolih sami na vrhu lestvice!

II. zvezna moška liga: v 3. kolu je Šoštanj gostoval v Splitu in doživel prvi poraz 25:21. Potušek je dal šest golov. Na lestvici je Šoštanj peti.

II. zvezna ženska liga: v 3. kolu so Velenjčanke doma premagale INO 20:17, najboljši strelki pa sta bili Omerovićeva 7 in Špoljarjeva 5. Velenjčanke vodijo brez poraza.

Republiška moška liga: Minerva je izgubila v Krškem 28:27 (brata Jančič in Hlastec so dali vsak po 6 golov), mlada selekcija Aero Celje pa je v Mokrcu vodila ob prekinitvi tekme 25:23. Aero je četrti in Minerva peta.

Republiška ženska liga: v 4. kolu je Šmartno doma premagalo Eto 14:10, Andraž pa je doma izgubil z Dupljami 12:11. Šmartno je osmo in Andraž enajsti med dvanajstimi ekipami.

Republiška mladinska ženska liga: Vransko : Drava (Ptuj) 10:8.

TV

ŠAHOVSKA NAGRADNA IGRA 21

Prvo mladinsko svetovno šahovsko prvenstvo je bilo leta 1951 v Birminghamu. Naši predstavniki so v tridesetih letih kar štirikrat osvojili najvišji naslov – postali so svetovni prvaki.

Kdo je bil prvi mladinski svetovni šahovski prvak?

BORIS SPASKI **BORA IVKOV** **BRUNO PARMA**

Nagrajuje: Tvornica stakla i plastičnih proizvoda STRAŽA Hum na Sutli OOUR STEKLARNA!

Kupone izrežite, pravilni odgovor obkrožite in vse skupaj na DOPISNICI pošljite v naše uredništvo, najkasneje do 10. oktobra!

MIHAEL DOBRINA IZ POLJA PRI BISTRICI

MIZAR BREZ SKOBLJA

Družino Dobrina iz Polja pri Bistrici ob Sotli poznajo ljudje daleč naokoli. Najprej seveda zato, ker živi v Polju sedaj že sedmi rod družine Dobrina, in nato tudi zaradi dejstva, da so Dobrinovi pravzaprav obrtniška družina, ki vzporedno razvija štiri veje obrtne dejavnosti. Oče Mihael izdeluje zobotrebce in drugo lesno galanterijo, njegova žena je nosilka obrti za parketarstvo, sin je mizar, snaha pa taksistka. Za dveletnega vnučka Marka pa pravi ded Mihael, da se že sedaj smuka samo po delavnicah. Bo tudi on mizar, ko bo velik?

Mihael Dobrina se je mizarstva izučil pri svojem očetu, po njegovi smrti pa je podedoval tudi njegovo mizarsko delavnico. Rad je delal v tem poklicu, ker ga je mizarstvo veselilo. Toda življenje velikokrat obrne tok dogajanj v smer, ki jo človek ne predvidi. In tako se je tudi Mihaelu Dobrini zgodilo, da se je kot mizar pričel ukvarjati z delom, ki je imelo z njegovim osnovnim poklicem le posredno zvezo. Začel je namreč popravljati starine. Kar dvaindvajset let je potoval po različnih zgodovinskih in drugih muzejih in ustanovah po domovini, v glavnem pa po Hrvaški ter popravljal, kar je terjalo obnovo. Trdo delo je bilo to, ki je terjalo natančnega človeka in dobrega mojstra svojega poklica. Tako je torej postal Mihael Dobrina mizar, ki pa v dveh desetletjih dela praktično ni držal skoblja v svojih rokah. V tem času pa je sodeloval pri obnovi dvaindvajsetih gradov in številnih drugih zgodovinskih spomenikov.

Po tolikih letih potovanj in selitev iz mesta v mesto, pa si je Mihael Dobrina zaželel miru. Ubadati se je začel s parketarstvom. A kmalu je sprevidel, da so možnosti razvoja mizarske dejavnosti še velike. Tako je staro mizarsko delavnico zapisal na sina, parketarstvo predal ženi, sam pa se je pričel na novo ukvarjati z lesno galanterijo. Danes izdeluje Mihael Dobrina v svoji obrtni delavnici zobotrebce, pa vse vrste parketnih letvic, lesene talne obrobe in razne lesene obloge. V njegovi delavnici je zaposlenih skupaj z njim še šest delavk.

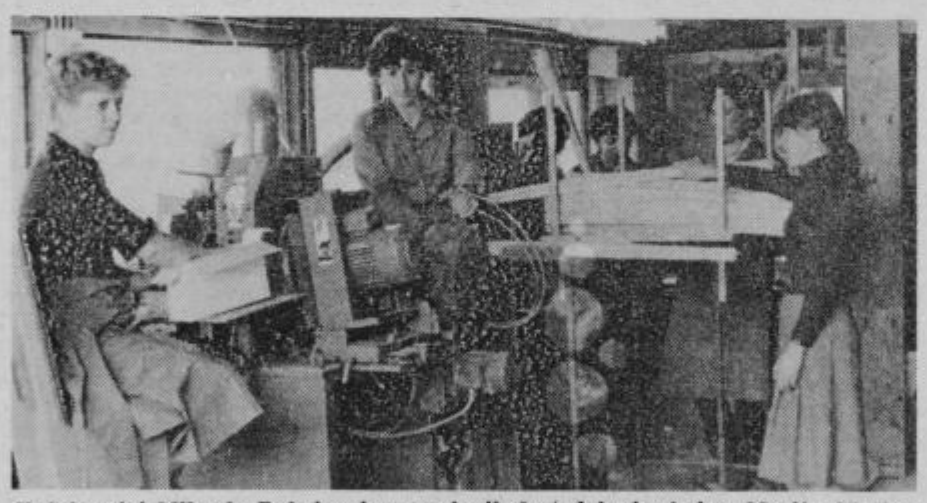

V delavnici Mihaela Dobrine je zaposlenih šest delavk: Anica, Marija, Marica, Pepca, Elica in Darinka.

Danes ima Mihael Dobrina 61 let in enaintrideseto leto teče, kar se je pričel ukvarjati z mizarstvom. Kljub pretežno dolgi delovni dobi pa Mihael Dobrina pravi, da bi se še enkrat odločil za ta poklic, če bi imel ponovno možnost izbire. Zakaj? Zato ker je poklic sam po sebi lep, pravi Mihael, zato ker lahko vloži človek v izdelke vse svoje znanje in spretnost, pa tudi lepoto, če ima smisel zanjo. Ob vsem tem pa je mizarstvo dejavnost, ki je in bo tudi v bodoče zvesto služila potrebam človeka.

MIHAEL DOBRINA: »Vedno sem imel veselje do mizarskega poklica, saj je mizarstvo dejavnost, v katero lahko človek vloži svoje znanje, spretnost in smisel za lepoto. Toda v življenju sem kot pravi mizar s skobljem v roki delal le kratek čas. Kar dvaindvajset let sem namreč pomagal pri obnavljanju različnih kulturnih in zgodovinskih spomenikov po Hrvatski. Če bi se danes še enkrat odločal za poklic, bi še enkrat postal mizar. To delo mi je namreč zlezlo pod kožo in rad ga imam.«

MIZARSTVO DUŠANA DOBRINE

PO OČETU JE PREVZEL SIN

Dušan Dobrina nekako ni želel postati mizar, pa čeprav se je s to dejavnostjo ubadal že njegov oče, še pred njim pa tudi ded. Nekaj čez dvajset let je imel, ko je odšel na začasno delo v Zvezno republiko Nemčijo. Preteklo je nekaj let, ko je v Nemčiji spoznal Mario Luiso in se želel poročiti z njo. Toda njegov oče, Mihael Dobrina, je začel pritiskati nanj, naj se vrne v domovino in prevzame njegovo mizarsko delavnico. Dušan je premišljeval in okleval, namesto njega se je dokončno odločila Marija Luisa. Prišla je na obisk v Polje ob Bistrici ob Sotli, prepotovala tudi lep del Slovenije in Jugoslavije in bilo ji je všeč. Z Dušanom sta se vrnila v Polje. Marija Luisa je pred sedmimi leti prevzela jugoslovansko državljanstvo in sedaj že govori slovensko, kot bi bila rojena pri nas.

Dušan Dobrina je za očetom Mihaelom tako prevzel mizarsko delavnico. Zagrizel se je v delo, ki mu je postalo veliko veselje. Zaposlil je pet delavcev, med njimi dva nekvalificirana delavca, dva kvalificirana in enega visoko kvalificiranega mizarja. Dela in naročil je bilo namreč vse več in več, posebej pa so se pričele na Dušana obračati delovne organizacije. Velik posel pa je Dušan Dobrina sklenil z obrtno zadrugo Zenit iz Kumrovca, ki usmerja in usklajuje obrtna dela pri obnovi starega dela Kumrovca. Tako Dušan Dobrina s svojimi sodelavci obnavlja okna in vrata na starih kumrovških hišah, pa tudi ostale lesene dele hiš in pohištva. Delo je zahtevno posebej zato, ker gre za obnovo zgodovinskega spomenika, ki ga je potrebno prenoviti verno po starih načrtih. Podobno zahtevno delo je Dušan Dobrina prevzel tudi v dvorcu Miljana, kjer tako kot v Kumrovcu tečejo obnovitvena dela po strogih načrtih, kakršni veljajo za zgodovinske spomenike.

Sicer pa Dušan dobrina v svoji mizarski delavnici izdeluje vseh vrst lesenih izdelkov. V glavnem pa se loteva stavbnega pohištva, lesenih stopnic, oblog, balkonov. Izogiba pa se pohištva, kajti njegova izdelava je zahtevna in zamudna, ker terja precej ročnega dela.

Mizarska obrtna delavnica Dušana Dobrine je dobro opremljena. Ima najsodobnejše mizarske in druge potrebne stroje, ki omogočajo racionalno in učinkovito delo. Tudi z osnovno surovino, to je z lesom, v mizarski delavnici Dušana Dobrine nimajo težav. Povezani so namreč z obrtno zadrugo Zenit iz Kumrovca, ki pomaga svojim članom tudi pri oskrbi z lesom in drugimi potrebnimi surovinami.

MARIA LUISA JE TAKSISTKA

Dušan Dobrina ni edini obrtnik v svoji družini. Tudi njegova žena Maria Luisa se je odločila, da bo šla na svoje. Postala bo taksistka.

»Sedaj sem še na porodniškem dopustu,« se pošali Maria Luisa, »saj ima hčerka Daniela le dva meseca. Ko pa bo še malce odrasla, bom resno zagrabila za delo. Mislim, da ljudje tod okoli potrebujejo tudi takšne usluge, kot jim jih bom ponujala jaz. Le par kilometrov stran od nas je namreč Kumrovec, v katerem je vedno veliko obiskovalcev. Marsikdo si bo želel ogledati še katerega od kulturnih ali zgodovinskih spomenikov, ki jih je tod okoli kar veliko, marsikoga pa bo treba prepeljati kam dlje, v Celje, Rogaško Slatino, v Zagreb. Dela mi ne bo manjkalo, v to sem prepričana. Zato sem se tudi odločila, da bom taksistka. Rada vozim, zato mi delo ne bo težko.«

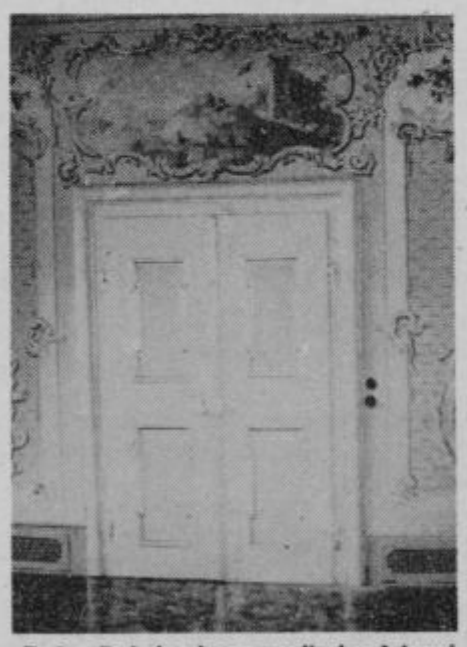

Dušan Dobrina ima s svojimi sodelavci trenutno zelo veliko dela v dvorcu Miljana, ki ga pravkar obnavljajo. Na sliki vidimo ena od dvorskih vrat, ki jih je obnavljal Dušan Dobrina.

Dela se v delavnici Dušana Dobrine nikoli ne zmanjka. Vse stranke seveda želijo, da bi bilo delo čimprej napravljeno. A to kljub dobri volji Dušana in njegovih sodelavcev največkrat ne gre. Posebej sedaj, ko pomagajo obnavljati stari del Kumrovca in ko potekajo velika obnovitvena dela na dvorcu v Miljani. Na sliki je Jože Kunej, eden od petih Dušanovih sodelavcev.

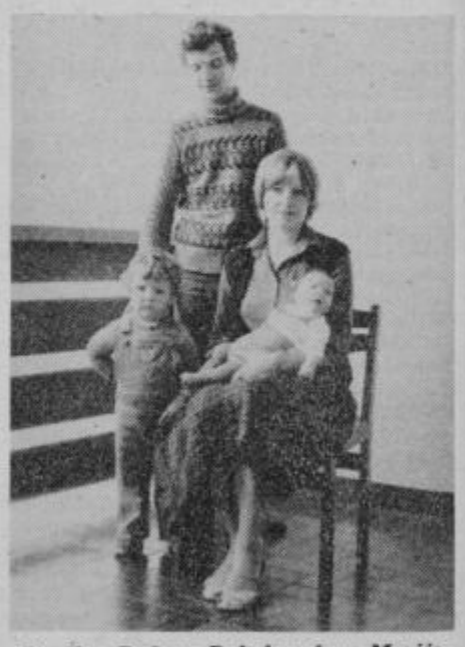

Družina Dušana Dobrine: žena Marija-Luisa, ki se je rodila in odrasla v ZRN, sedaj pa ima jugoslovansko državljanstvo, v naročju drži dvomesečno Daniela, ob njej stoji sin Marko.

15. ZLATARSKA RAZSTAVA

OD 7. 10.–14. 10. 1981

V LAPIDARIJU POKRAJINSKEGA MUZEJA, CELJE

PRODAJA S POPUSTOM! **VSTOP PROST!**

PROMETNE NESREČE

NA PREHODU ZA PEŠCE

Po Kidričevi cesti v Velenju je vozila voznica osebnega avtomobila IRENA LIKAR, 26, iz Velenja. Ko je pripeljala do prehoda za pešce v bližini stare tržnice, zaradi prehitre vožnje ni uspela ustaviti pred pešakinjo MARIJO LAH, 54, iz Velenja, ki je že prečkala cestišča, zato jo je zbila. Pešakinja se je pri padcu težje ranila.

ZBIL OTROKA NA DVORIŠČU

Na dvorišču pred stanovanjskim blokom v Goriški ulici v Celju se je igrala tudi dveletna deklica. Mimo se je pripeljal s kolesom na pomožni motor 13-letni deček, ki se zaradi neizkušenosti ni uspel izogniti deklici in jo je zbil po asfaltu. Težje ranjeno so odpeljali v celjsko bolnišnico.

SREČANJE NA KOLOVOZNI POTI

Na kolovozni poti v Novem Tepanju sta se srečala traktorist JANEZ PODKUBOVŠEK, 23, iz Tepanja in voznik kolesa na pomožni motor VLADO RIBIČ, 17, iz Draže vasi. Opazila sta se na kratki razdalji in traktorist je še lahko ustavil, kolesar pa se je zaletel v sprednji del traktorja in padel ter se težje poškodoval.

NEPRAVILNO NALOŽEN TOVOR

Na lokalni cesti v Spodnjih Negonjah sta se srečala voznik osebnega avtomobila JOŽE GROBIN, 27, iz Čače vasi in voznik tovornjaka JOSIP FILIPOVIČ, 43, iz Zagreba, kateremu se je tovornjak v blagem ovinku nagnil, s kasona je padel kamen, razbil vetrobransko steklo na osebnem avtomobilu in padel Grobinu na glavo ter ga težje poškodoval.

BANKINA SE JE UDRLA

Voznik tovornega avtomobila MARJAN OJSTERŠEK, 35, iz Bukovžlaka je vozil po lokalni, makadamski cesti skozi Bukovžlak. Srečeval se je s tovornjakom, in se zato umaknil skrajno desno na bankino, ki se je pod težo tovornjaka udrla in je avtomobil zdrsnil v jarek ter se prevrnil na desni bok. Sopotnik, ANTON KORDIŠ, 81, iz Slanc se je pri tem težje poškodoval.

Komisija za delovna razmerja
VIO Laško
TOZD Vzgojnovarstveni zavod občine Laško

razpisuje:
dela in naloge

1. **dveh vzgojiteljic**
2. **ene varuhinje**

za določen čas (nadomeščanje delavk na porodniškem dopustu).

Pogoji:
1. vzgojiteljska šola
2. šola za varuhinje

Pričetek dela po dogovoru.
Prijave sprejemamo 15 dni po objavi.
O izidu razpisa bodo kandidatke obveščene v osmih dneh po opravljeni izbiri.

TRIM HOJA NA CELJSKO KOČO

ZTKO Celje in Partizan Gaberje prirejata v nedeljo, 4. tega meseca trim hojo na Celjsko kočo. Udeleženci lahko startajo na Skalni kleti, kjer bodo prodajali kartončke od 7. do 11. ure. Na cilj pa morajo priti do 13. ure. Na Celjski koči bo Partizan Gaberje pripravil tudi razne družabne igre.

PRVI KOMPASOV SMUČARSKI BAL

veseli skok v smučarsko sezono 81 – 82

Vse ljubitelje smučanja in tudi ostale vabimo, da se udeležite otvoritvenega KOMPASOVEGA SMUČARSKEGA BALA,
KI BO V PETEK, 9. oktobra 1981
ob 20. uri v veliki restavraciji hotela LEV.
CENA 500 din na osebo

KOMPAS JUGOSLAVIJA

SPORED IN CENA VKLJUČUJETA:

– ob 20. uri svečana otvoritev in bogata večerja (po izbiri 2 menuja)
– ob 21. uri predstavitev kompasovega ZIMSKEGA PROGRAMA 1981/82
– od 22. do 24. ure glasba s plesom
– ob 24. uri bogat srečelov:
  1. nagrada: 9–dnevni aranžma za 1 osebo AVORIAZ – Francija
  2. nagrada: 8–dnevni aranžma za 1 osebo KORALPE – Avstrija
  3. nagrada: smuči ELAN
  4. nagrada: smučarski čevlji ALPINA
  5. nagrada: smučarski pulover RAŠICA
– od 00,30 do 02. ure ples

Za prijetno vzdušje bo poskrbljeno ob zvokih ansambla „12. NADSTROPJE". Vokalni solist bo naša znana pevka TATJANA DREMELJ. Celotni program bo povezoval „ZNANI – NEZNANEC".
Pri celotnem programu sodelujejo tudi: ELAN, RAŠICA, ALPINA.
Predprodaja vstopnic in rezervacije ter vsa pojasnila dobite v HOTELU LEV. Prosimo, da se gostje ob rezervaciji – vplačilu odločijo tudi za menu.
HOTEL LEV LJUBLJANA, telefon: (061) 310–555

KLJUČAVNIČARSTVO ČEPINOVIH IZ BISTRICE OB SOTLI

OD KLJUČA DO SILOREZNIKA

Po vojni je bilo, leta 1945, ko se je Franc Čepin pričel udinjati s ključavničarstvom. Trideset let in čez je delal v svoji delavnici, ki si jo je postavil v Bistrici ob Sotli, dolgo let pa mu je pomagal en sam delavec. Kljub temu pa oče Franc ni vztrajal, da bi tudi njegov sin Jernej hodil po njegovi poti. Dal ga je učiti za mehanika. Toda – kot se v življenju zgodi – so očetu Francu polagoma opešale moči. Hotel je izpreči, saj se je v življenju dovolj nagaral. In tako je naneslo, da je delavnico prevzel sin Jernej kljub temu, da se je v prvih zrelejših letih odločil drugače. Tako vodi od leta 1977 ključavničarsko delavnico pri Čepinovih sin Jernej.

»Danes mi ni žal, da sem se tako odločil,« pravi Jernej Čepin. »Veselje imam za to delo, ki zahteva takó spretnost, kot polno ustvarjalnost vseh nas, ki delamo v tem poklicu.«

Čepinova ključavničarska delavnica je postavljena v staro stavbo, ki je že precej razmajana. Zato ni čudno, da si je Jernej Čepin postavil kot prvo nalogo to, da bi obnovil delavnico. Pravi, da se njeno starost občuti predvsem pozimi, ko piha iz vseh kotov, kar pa za tri pri njem zaposlene delavce gotovo ni prijetno. Kljub dotrajanim prostorom pa je Čepinova ključavničarska delavnica opremljena z vsemi potrebnimi stroji in orodji, tako da delo zaradi slabih prostorskih razmer ne trpi. Celo nasprotno. Zaradi tega, ker v Čepinovi delavnici opravijo naročilo strank vestno in pravočasno, je dela v njej vedno dovolj.

In s čim vse se ukvarjajo v obrtni delavnici Čepinovih v Bistrici ob Sotli?

Na kratko bi lahko odgovorili, da delajo vse ključavničarske posle, od ključa, do silo reznika. Jernej Čepin namreč vztraja pri tem, da se mora dejavnost sicer približati proizvodni obrti, kljub temu pa mora ohraniti star, tradicionalen značaj. In po tem načelu se tudi ravna. Kajti če mu sosedje ali znanci prinesejo v delavnico star lonec z luknjo, bo lonec zakrpal. In če mu prinesejo v izdelavo ključ, potem ga bo naredil. Tudi kmečkega, zidanega štedilnika se loti, čeprav že vnaprej pravi, da mora vanj vložiti preveč ročnega dela in se mu zato štedilnikov ne splača delati. A če ga kdo lepo prosi, potem se loti tudi štedilnika. Največji del naročil pa sprejema Čepinova delavnica za tako imenovano stavbno ključavničarstvo. Gre za izdelke, ki jih vgrajujejo v stanovanjske bloke, trgovine in druge objekte. To so predvsem vrata, pa balkonske in druge ograje, pokrovi za vodovodne jaške in okna. Pri tovrstnih naročilih se Jernej Čepin povezuje predvsem z Ingradovo temeljno organizacijo Gradbeništvo iz Rogaške Slatine, pa tudi z drugimi organizacijami. V zadnjem času pa se Čepinovo ključavničarstvo usmerja tudi v proizvodno dejavnost, kot smo omenili že prej. Serijsko namreč izdeluje ščitnike za jermenice, ki so potrebni pri izdelavi silo reznikov. Precej dela pa je in še zahteva naročilo pri obnovi dvorca v Miljani, kjer Jernej Čepin s svojimi sodelavci obnavlja okenske rešetke, okovje pri vratih in ključavnice. Ob tem pa so v Čepinovem ključavničarstvu v Bistrici ob Sotli izdelali tudi vrsto kovinskih dvokrilnih vrat na objektih, ki jih je Kmetijski kombinat iz Šmarja pri Jelšah postavil na Hajnskem, kjer bo farma kokoši.

Dejavnost, s katero se ukvarjajo pri Čepinovih, je zares pestra in vsestranska.

Tale štedilnik so naredili v Čepinovi ključavničarski delavnici po starinskem vzorcu. Razstavljen je bil pred leti na sejmu obrti v Celju.

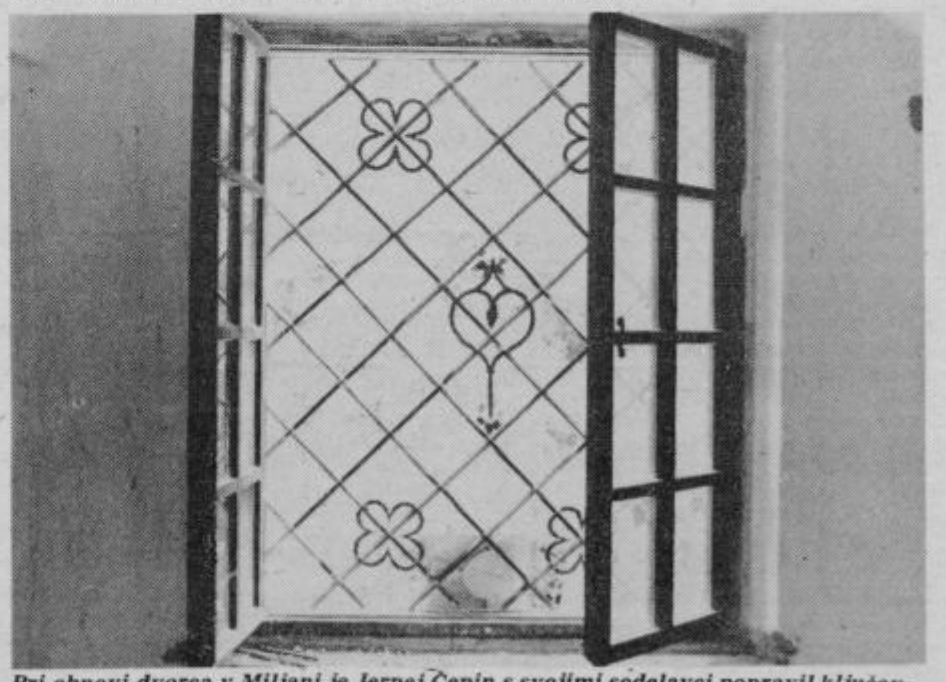

Pri obnovi dvorca v Miljani je Jernej Čepin s svojimi sodelavci popravil ključavnice, okovje na vratih, obnovil pa je tudi vse rešetke na dvorskih oknih.

M OGLASI

PRODAM

PO DELIH prodam FORD Taunus M 12 Inf. na tel: 25-331.

PRODAM dvoinpolsobno novo stanovanje v neposredni bližini zdravilišča Laško. Šifra LAŠKO

KOMBI IMV Dizel prodam ali menjam za osebni avto ali gradbeni kredit. Emeršič Friderik, Braslovče 6.

UGODNO prodam spalnico. Lisce 25. Tel: 27-382.

PRODAM večjo količino hrušk (vinske moštnice). Kač Frančiška, Bukovžlak 3, Teharje.

MENJAM majhno posestvo za večjega – ali prodam. Naslov: Gorečan Ivan, Vitanje 2 63205, Vitanje.

PRODAM kombiniran otroški voziček in termoakomulacijsko peč 2,5 KW Koštomaj, Kočevarjeva 2.

PRODAMO enodružinsko hišo, tri sobe in podstrešno sobo, kuhinjo, shramba, predsoba, kopalnica WC, klet, cca 110 m² stanovanjske površine v Trnovem nad Laškim. V bližini so Rimske Toplice in reka Savinja. Voda in elektrika v hiši, asfaltna cesta v teku, od glavne ceste 3 km. Po želji se lahko kupi tudi sadovnjak. Pismene ponudbe na naslov: Milojevič Todor in Danica, Zeleni dol 17 41000, Zagreb.

PRODAM osebni avto Kadet letnik 71. Kos Franc, Stopče, Grobelno.

SPALNICO – orehov furnir, kavč in peč »Kraljico peči« ugodno prodam. Ind. na tel: 25-500 ali pop. na 25-341.

PRODAM Z 1300 obnovljen letnik 77, reg. do septembra 82. Inf. od 16. do 18. ure na tel: 770-136 Tržan Marjan, Prožinska vas 38, Štore.

UGODNO prodam rabljen pralni stroj Gorenje. Ogled vsak dan od 15. do 17. ure. Majce, Malgajeva 2a. Tel: 22-248.

PRODAM raztegljiv kavč, ter pol kavč. Cena ugodna. Tel: 2- Celje.

PRODAM staro strešno opeko (bobrovec) cca 3200 kom. Ribežl Stane, Dobrova 11, Celje.

PRODAM Zastavo 101 zelene barve, letnik 76. Tel (063) 24-656.

PRODAM zelo dobro ohranjen avto Opel kadett 70 letnik. Na vpogled v večernih urah, ali po tel: dopoldan 750-061. Cena po dogovoru. Pinter Janez, Frankolovo 14a.

KOMBINIRAN voziček, otroško zibelko z jogijem opremljeno prodam. Šifra: MALO RABLJENO

PRODAM parcelo z gradbenim dovoljenjem v Savinjski dolini. Vprašati (063) 701-500 int. 353.

PRODAM Princa 1200 in motor z menjalnikom ter ostale rezervne dele za Zastavo 101. Rožič Rudi, Drapšinova 13, Celje.

PRODAM popolnoma nov kavč (francoska postelja). Cena zelo ugodna. Petrovič Dobrila, Tkalska 14, Celje.

PRODAM FIAT 850 sport, dobro ohranjen. Ogled vsak dan popoldan. Cviki Franc, Pristova 3c, Vojnik

UGODNO prodam elektro motor 14 KW. S izvedba. Cestnik Ivan, Gornja vas 80a, Prebold.

PRODAM 40 l laka za parket (mat), 2 kom MS gume z felgam 175-13 nove. Vse vrste bakrenega fitinga za centralno in vodovod. Štore 3.

PRODAM otroško posteljico z jogijem, otroški sedež za avto, zložljiv športni voziček. Ogled med 17. in 18. uro. Zavrnik, Smrekarjeva 18.

KARAMBOLIRAN Zastava 750 76 prodam. Zupanc Franc, Tkalska 11, Celje.

DVOOSNO kiper prikolico za traktor 3,5 t (2 kiperja) odlično ohranjeno in kardansko črpalko za namakanje prodam. Franc Šuster, Polzela tel: 720-083.

RENAULT 12 TL letnik 75 dobro ohranjen prodam. Nevenka Šuster, Polzela tel: 720-115 popoldan

VEČJO hišo v Laškem z izredno lepo lego, primerno za penzion prodam. Tel: (064) 21-968

PRODAM enosobno stanovanje, vseljivo takoj. Kačičnik Slava, Celje, Ljubljanska 30

PRODAM 101 lux letnik 77, prevoženih 70.000 km. Cena po dogovoru. Možen ogled po 15. uri. Ljubljanska 29, Mratinkovič

PRODAM obnovljen FIAT 750 letnik 73, cena 35.000. Inf. v dopoldanskem času na tel: 23-378

STANOVANJE dvosobno mansardno v starejši hiši v Celju prodam. Ponudbe pošljite na naslov: Zabasu Janez, Radeče, Titova 31.

FAJDIGA Terezija, Voduce 30, Gorica pri Slivnici – prodam posestvo po ugodni ceni (5 ha). Ogled možen vsak dan.

POLNILA 500 kom. (vel. 43 cm) prodam po ugodni ceni. Naslov: Skalič Karla, Latkova vas 131, Prebold.

SPAČKA prodam po delih (tudi novi pragi in priklop za prikolico). Šrot, Zagrad 56, Celje

PRODAM EMO peč za centralno kurjavo. Klenovšek Vinko, Gorica 19a, Šmartno v Rožni dolini

PRODAM pokončni Trijer pripraven za čiščenje semenskega žita. Plaskan Miha, Male Braslovče 16

R 4 TL star 4 leta v dobrem stanju z veliko dodatne opreme prodam. Pokličite na tel: 720-137 od 15. do 16. ure

PRODAM eno leto starega volčjaka odličnega čuvaja za 100 dinarjev. Plevnik Vlado, Sopota 59, Podčetrtek.

ZASTAVO 101 reg. do julija 82, letnik 77, garažiran, prodam. Ogled možen od 16. ure dalje. Selič Drago, Dol 242, Hrastnik.

PRODAM čebelnjak v velikosti za 21 AŽ panjev. Kolšek Katica, Šmartno ob Paki 49

RABLJENA okna 160 × 150, 3 kom., 130 × 150, 2 kom, prodam. Jančič Levec.

RENAULT 12, letnik 75 ugodno prodam Petan, Trubarjeva 56 Tel: 26-460

PRODAM Jawo 175 kub. športna izvedba, ogled vsak dan popoldan. Planko Miran, Hotunje 20, Ponikva.

UGODNO prodam štiri vrata s stekli, zadnjo šipo za Fiat 1300 akumulator nov 50 A, zimske verige 13 col, Tomos avtomatik, dobro ohranjen. Lužar, Opekarniška 9c, Celje

ŠTEDILNIK Gorenje, levi, malo rabljen na trda goriva prodam. Grobelnik Franc, Železno 14, Žalec.

PRODAM čoln Beograd, motor Tomos 10 in prikolica. Inf. tel: 25-807 od 6. do 14. ure

125 PZ letnik 75, registriran do aprila 82, ugodno prodam. Stane Martinšek, Pohlina 2, Žalec, tel: 710-846 od 17.–18. ure

ZEMLJIŠČE prodam ali zamenjam za osebni avto Tel: (063) 23-458

PRODAM 125 italijanski, letnik 71, Grobin, Štore 138.

PRODAM 125 PZ letnik 74, Klukej Drago, Travniška 4, Celje

FORD konzul L coupe 2000 letnik 73, dobro ohranjen prodam. Ogled vsak dan od 15. do 17. ure na naslov: Knez Mihael, Celje, Grunova 4

DAF avtomatik starejši letnik reg. do avgusta 82, prodam. Komplet z rez. deli. Markovič, Prebold 127c.

KUPIM

KUPIM karamboliran avto. Janko Šuc, Vodenovo 4 63240, Šmarje pri Jelšah.

PARCELO za vikend v bližini avtobusne postaje kupim. Šifra: Sončna lega.

TAKOJ kupim starejšo hišo lahko z malo zemlje. Najraje v Celju ali najbližji okolici do 10 km. Dobrajc, Linhartova 11, Celje, Tel: 27-595

STANOVANJA

GARSONIERO v pritličju v Vojniku zamenjam za enako v Celju. Tel.: 230-75

ZAMENJAM dvosobno stanovanje s centralno v prvem nadstropju za večsobno lahko staro. Tel.: 28-206

POŠTEN fant najame sobo v Žalcu ali okolici. Tel: 707-170

USLUŽBENKA išče sobo v Celju ali okolici lahko tudi pomagam pri delu. Šifra NUJNO

ZAMENJAM novo troinpolsobno stanovanje v Žalcu za hišo v okolici Žalca. Lahko tudi nedograjeno po dogovoru. Inf. tel: 737-199 od 19. do 20. ure

ODDAM ogrevano sobo dvema dekletoma. Tel: 710-729

OGREVANO sobo s sanitarijami nudimo za varstvo 20 mesečnega fantka v okolici Celja. Golec Janez, Trnovlje 111

ZAPOSLITEV

NUDIMO ugodno zaposlitev v vulkanizerski stroki za nedoločen čas. Inf. na tel: 28-206 ob delavnikih od 8. do 18. ure

STRUGAR orodjar išče enoizmensko zaposlitev. Šifra: Celje, Žalec.

CVETLIČARKO, ki ima veselje do svojega poklica in že prakso v cvetličarstvu zaposlim. Delovni čas od 8.–16. ure. Dober OD, samostojno delo. Pismene ponudbe pod Šifro: CENTER CELJA

RAZNO

OPRAVLJAM vodenje knjig privatnikom. Inf tel: 26-844 dopoldan

BREZPLAČNO stanovanje in zemljo za obdelovanje nudim ženski ali starejšima zakoncema ki bi bila pripravljena postreči in popaziti dve starejši osebi. Prosim javite se pod šifro: Ljubezen do sočloveka na NT Celje.

ZA 9-mesečno punčko iščemo varstvo. Ponudbe pod DOBER PLAČNIK

ŠTUDENTSKI SERVIS Celje, Cankarjeva 13

takoj najame poslovne prostore – 20 m² za nedoločen čas.

Komisija za delovna razmerja PEKARNE LAŠKO p.o.

objavlja
prosta dela in naloge za

1. **PEK mešalec testa**
2. **PEK oblikovalec testa**

Pogoji:
Pod 1, KV pek s 1 letno prakso ali
KV pek s 3 letno prakso,
Pod 2, poklicna šola.

Dela in naloge so za nedoločen čas, poskusno delo 1–2 meseca.
Osebni dohodek po pravilniku, samsko stanovanje za mešalca zagotovljeno, nastop službe je možen takoj ali po dogovoru.
Prijave pošljite na gornji naslov v roku 15 dni po objavi.

RINKA
OBRTNE DELAVNICE
Linhartova 3
63000 CELJE

objavlja

JAVNO LICITACIJO
rabljenih osnovnih sredstev.

Licitacija bo v soboto, 3. oktobra 1981, v prostorih obrtnih delavnic, Linhartova 3.

Vrsta stroja	kosov	izklicna cena
1. Hitrorezna krožna žaga	1 kom	12.000,00
2. Točkalni varilni stroj	1 kom	10.000,00
3. Univerzalna stružnica AC 280	1 kom	30.000,00
4. Revolverska stružnica UDS 2 M	1 kom	12.000,00
5. Krožna žaga za les	1 kom	6.000,00
6. Stiskalnica za furnir	1 kom	10.000,00
7. Ročna krožna žaga za les	1 kom	2.000,00
8. Elektromotor BKW	1 kom	1.300,00
9. Varilni agregat 350 A	1 kom	5.000,00
10. Planska plošča	3 kom	kom 5.000,00
11. Kompresor (ne dela)	1 kom	2.000,00
12. Ročni viličar	1 kom	20.000,00

Ogled navedenih osnovnih sredstev bo 3. oktobra od 6. do 9. ure v prostorih obrtnih delavnic, Linhartova 3. Kavcijo v višini 10 odstotkov izklicne cene vplačate od 9. do 10. ure. Javna licitacija se prične ob 10.30 uri. Nakup osnovnih sredstev na javni licitacij po sistemu »OGLEDANO – KUPLJENO«.
Rok plačila za izlicitirano blago je 8 dni.

EMO

EMO – CELJE

vabi k sodelovanju delavce v starosti nad 16 let za delo v proizvodnji.

Nudimo ugodne možnosti priučitve za poklice ozkega profila.

Stroške prevoza povrnemo v maksimalnem znesku.

Vse informacije dobite v Oddelku kadrovske operative DO EMO osebno, ali po telefonu 25-810, interna 224.

OBRTNO MONTAŽNO PODJETJE LAŠKO
Trubarjevo nabrežje 9
LAŠKO

Komisija za delovna razmerja
objavlja
prosta dela in naloge

1. **6 KV stavbnih kleparjev**
   Pogoj: ustrezna poklicna šola
2. **4 KV stavbnih ključavničarjev**
   Pogoj: ustrezna poklicna šola
3. **4 KV vodovodnih instalaterjev**
   Pogoji: ustrezna poklicna šola
4. **4 NK delavcev za opravljanje pomožnih del pri gradnji in vzdrževanju vodovoda**
5. **1 NK delavca za opravljanje enostavnih del v avtomehaničnem obratu**

Kandidati naj pošljejo pismene ponudbe z dokazili o izpolnjevanju pogojev v 15 dneh po objavi na zgornji naslov.
O izbiri bomo kandidate obvestili v 15 dneh po preteku roka za sprejem ponudb.

Avtoprevoz
ŠEMPETER V SAVINJSKI DOLINI

Avtoprevoz
ŠEMPETER V SAVINJSKI DOLINI

Komisija za delovna razmerja
DO »Avtoprevoz« Šempeter v Sav. dol.

objavlja prosta dela in naloge

1. **Vodja prometa in**
2. **Več avtomehanikov**

Pogoji:
– pod 1 STŠ – prometne smeri in dve leti delovnih izkušenj na omenjenih delih in nalogah.
– pod 2 poklicna šola za avtomehanike. Prednost imajo delavci z delovno prakso.

Vloge in dokazila o izpolnjevanju objavljenih pogojev naj kandidati pošljejo na naslov: DO »Avtoprevoz« Šempeter v Sav. dolini. Rok prijav je 15 dni od objave v časopisu.

Razpisna komisija pri DS
TOZD obrati kovinskih izdelkov in livarne Vitanje

razpisuje naslednja dela in naloge:

1. **Vodjo temeljne organizacije obrati kovinskih izdelkov in livarne Vitanje**
   – zahteva se visoka ali višja strokovna izobrazba ustrezne smeri oziroma srednja strokovna izobrazba in najmanj 5 let delovnih izkušenj
   – poznavanje kovaške tehnologije in organizacijske sposobnosti.

Kandidati morajo poleg zgoraj navedenih pogojev izpolnjevati še vse ostale pogoje, ki so predvideni z družbenim dogovorom o kadrovski politiki občine Slov. Konjice.
Kandidati naj pošljejo pisne vloge z dokazili o strokovni izobrazbi najkasneje v 15 dneh po objavi na naslov UNIOR – kovaška industrija Zreče.

TV SPORED

NEDELJA, 4. 10.

9.25 POROČILA (Lj)
9.30 ŽIV ŽAV, otroška matineja (Lj)
10.30 D. Savković: LJUBEZEN PO KMEČKO, nadaljevanka TV Beograd (Lj)
11.10 TV KAŽIPOT (Lj)
11.30 PO DOMAČE: Ansambel Dobri znanci (Lj)
12.00 LJUDJE IN ZEMLJA (Lj)
13.00 POROČILA (do 13.05) (Lj)
16.00 POROČILA (Lj)
16.05 VAS BREZ VAŠČANOV, dokumentarna oddaja TV Titograd (Lj)
16.30 NEKOČ JE BILA LJUBEZEN, zabavno glasbena oddaja TV Beograd (Lj)
17.20 ŠPORTNA POROČILA (Lj)
17.30 FREDERICKOVA ULICA 10, ameriški film (Lj)
19.10 RISANKA (Lj)
19.15 CIK CAK (Lj)
19.22 TV IN RADIO NOCOJ (Lj)
19.24 ZRNO DO ZRNA (Lj)
19.30 VREME (Lj)
19.57 PROPAGANDNA ODDAJA (Lj)
20.00 J. Veselinov-Žarko in A. Diklić, V. Radovanović: BAZA NA DONAVI, nadaljevanka TV Novi Sad (Lj)
21.00 PROPAGANDNA ODDAJA (Lj)
21.05 ZANIMA ME (Lj)
21.35 V ZNAMENJU (Lj)
21.50 ŠPORTNI PREGLED (Tg)

Oddajniki II. TV mreže:

9.00 ODDAJE ZA JLA (do 11.00) (Bgd II)
15.00 Pulj. BALKANSKO PRVENSTVO V BOKSU (Zgb II)
18.45 PORTRETI REVOLUCIONARJEV (Sa II)
19.30 TV DNEVNIK (Zgb II, Sk)
20.00 GLASBA OB OSMIH, zabavno glasbena oddaja (Bgd)
21.00 VČERAJ, DANES, JUTRI (Zgb II)
21.25 7 + 7, ponovitev zabavno glasbene oddaje (do 22.25) (Bgd II)

PONEDELJEK, 5. 10.

8.45 TV V ŠOLI. TV koledar, Mesto se širi, Vladimir Vidrić, Secesija na Hrvaškem (Zgb)
10.00 TV V ŠOLI: Materinščina, Risanka, Zemljepis, Mali program, Risanka, Iz arhiva šolske TV, Zadnje minute (do 12.05) (Bgd)
16.15 KMETIJSKA ODDAJA TV ZAGREB (Lj)
17.15 POROČILA (Lj)
17.20 CICIBAN, DOBER DAN: Trgatev (Lj)
17.35 NOBELOVCI: Trgovec smrti, angleška dokumentarna serija (Lj)
18.00 JEDRSKA REVOLUCIJA: Atom po vojni (Lj)
18.35 OBZORNIK (Lj)
18.45 ZDRAVO, MLADI (Zgb)
19.15 RISANKA (Lj)
19.20 CIK CAK (Lj)
19.24 TV IN RADIO NOCOJ (Lj)
19.26 ZRNO DO ZRNA (Lj)
19.30 TV DNEVNIK (Lj)
19.55 VREME (Lj)
19.57 PROPAGANDNA ODDAJA (Lj)
20.00 M. Dolenc in F. Robar-Dorin: JONOV LET, drama (Lj)
21.25 PROPAGANDNA ODDAJA (Lj)
21.30 V ZNAMENJU (Lj)
21.55 35 mm, oddaja o filmu (Lj)

Oddajniki II. TV mreže:

16.30 TV DNEVNIK (N. Sad)
16.55 RADOST EVROPE, prenos (Bgd I)
18.15 IZOBRAŽEVALNA ODDAJA (Bgd I)
18.45 GLASBENA MEDIGRA (Lj II)
19.30 TV DNEVNIK (Zgb II, Bgd II)
20.00 PO POTEH SPOZNANJ (Sa II)
20.50 ZAGREBŠKA PANORAMA (Zgb II)
21.20 SKAG, serijski film (do 22.20) (Bgd II)

TOREK, 6. 10.

8.55 TV V ŠOLI: TV koledar, Poštni nabiralnik, Dober tek, Dnevnik 10 (Zgb)
10.00 TV V ŠOLI: Dokumentarni film, Risanka, Književnost in jezik, Mali program, Glasbeni pouk, Zadnje minute (do 12.05) (Bgd)
15.45 ŠOLSKA TV: Tito na čelu partije, Kaj je ekologija (Lj)
17.15 POROČILA (Lj)
17.20 BELI DELFIN, francoska risana serija (Lj)
17.35 JUGOSLOVANSKI NARODI V PESMI IN PLESU: Sedem madžarskih balad (Lj)
18.05 PISANI SVET: Poljane – Bela krajina (Lj)
18.30 OBZORNIK (Lj)
18.40 OBRAMBA IN SAMOZAŠČITA (Lj)
19.10 RISANKA (Lj)
19.15 CIK CAK (Lj)
19.24 TV IN RADIO NOCOJ (Lj)
19.26 ZRNO DO ZRNA (Lj)
19.30 TV DNEVNIK (Lj)
19.55 VREME (Lj)
19.57 PROPAGANDNA ODDAJA (Lj)
20.00 ODPRTO ZA USTVARJALNOST (Lj)
20.50 PROPAGANDNA ODDAJA (Lj)
20.55 C. Brule: VOLTAIRE – TA VRAŽJI ČLOVEK, francoska nadaljevanka (Lj)
21.55 V ZNAMENJU (Lj)
22.10 ZA LAHKO NOČ Z MARTIALOM SOLALOM, 1. del (Lj)

Oddajniki II. TV mreže:

17.10 TV DNEVNIK V MADŽARŠČINI (N. Sad)
17.30 TV DNEVNIK (Bgd I)
17.45 OTROŠKA ODDAJA (N. Sad)
18.15 KNJIŽEVNI KLUB (Sa)
18.45 ZELENI KABARET (Bgd I)
19.30 TV DNEVNIK (Zgb II, Sa I)
20.00 ZABAVNO GLASBENA ODDAJA (Bgd II)
20.55 DOKUMENTARNA ODDAJA (Bgd II)
21.25 ZAGREŠBKA PANORAMA (Bgd (Zgb II)
21.50 DUH GANE, ganski dokumentarni film (do 22.10) (Sa II)

SREDA, 7. 10.

8.55 TV V ŠOLI: TV koledar, Učenci v samoupravljanju, 60 let Vukovarja, Reka Krka (Zgb)
10.00 TV V ŠOLI: Biologija, Risanka, Kocka, kockica; Mali program, Risanka, Telesna vzgoja, Zadnje minute (do 12.05) (Bgd)
17.30 POROČILA (Lj)
17.35 CIRKUS (Lj)
18.00 ROMANTIKA PROTI KLASICIZMU, angleška dokumentarna serija (Lj)
18.25 OBZORNIK (Lj)
18.40 BALET ZA VSAKOGAR, 1. del angleške serije (Lj)
19.10 RISANKA (Lj)
19.15 CIK CAK (Lj)
19.24 TV IN RADIO NOCOJ (Lj)
19.26 ZRNO DO ZRNA (Lj)
19.30 TV DNEVNIK (Lj)
19.55 VREME (Lj)
19.57 PROPAGANDNA ODDAJA (Lj)
20.00 FILM TEDNA: PLOČEVINASTI BOBEN, zahodnonemški film (Lj)
22.25 PROPAGANDNA ODDAJA (Lj)
22.30 V ZNAMENJU (Lj)

ČETRTEK, 8. 10.

8.55 TV V ŠOLI: TV koledar, Matematika, Proizvodnja in površinska zaščita, Zemljepis, (Zgb)
10.00 TV V ŠOLI: Angleščina, Risanka, Pravljica, Zadnje minute (do 12.05) (Bgd)
15.55 ŠOLSKA TV: Tito na čelu partije, Kaj je ekologija (Lj)
17.25 POROČILA (Lj)
17.30 DIVJA LETA, mladinska nadaljevanka TV Beograd (Lj)
18.00 NOVA OBZORJA, dokumentarna serija TV Novi Sad (Lj)
18.30 OBZORNIK
18.40 MLADI ZA MLADE: Kinetikon in Forma viva (Lj)
19.10 RISANKA (Lj)
19.15 CIK CAK (Lj)
19.24 TV IN RADIO NOCOJ (Lj)
19.26 ZRNO DO ZRNA (Lj)
19.30 TV DNEVNIK (Lj)
19.55 VREME (Lj)
19.57 PROPAGANDNA ODDAJA (Lj)
20.00 STUDIO 2 (Lj)
21.30 PROPAGANDNA ODDAJA (Lj)
21.35 PROPAGANDNA ODDAJA (Lj)
21.35 PRAŠKI KOMORNI ORKESTER (Lj)
22.00 V ZNAMENJU (Lj)

PETEK, 9. 10.

8.50 TV V ŠOLI: TV koledar, Pariz, Slovenščina (Zgb)
10.00 TV V ŠOLI: Angleščina, Risanka, Zgodovina, Mali program, Risanka, Izobraževalna reportaža, zadnje minute (do 12.05) (Bgd)
15.30 TV V ŠOLI: Pariz, Slovenščina (do 16.30) (Zgb)
17.10 POROČILA (Lj)
17.15 ČEBELKO HLAČEK, japonska risana serija (Lj)
17.40 JAZZ NA EKRANU: PORL in Etta Cameron (Lj)
18.10 OBZORNIK (Lj)
18.20 JEZIK V JAVNI RABI: Uporaba lastnih imen v pisnem jeziku (Lj)
18.30 SODOBNA MEDICINA: O invalidsko-pokojninskem zavarovanju (Lj)
18.55 NE PREZRITE (Lj)
19.10 RISANKA (Lj)
19.15 CIK CAK (Lj)
19.24 TV IN RADIO NOCOJ (Lj)
19.26 ZRNO DO ZRNA (Lj)
19.30 TV DNEVNIK (Lj)
19.55 VREME (Lj)
19.57 PROPAGANDNA ODDAJA (Lj)
20.00 C. Richter: PREBUJAJOČA SE DEŽELA, zadnji del nadaljevanke (Lj)
21.40 PROPAGANDNA ODDAJA (Lj)
21.45 V ZNAMENJU (Lj)
22.00 NOČNI KINO: ZAHODNI INDIJCI (delovni nasl.) mavretanski film (Lj)

SOBOTA, 10. 10.

8.00 POROČILA (Lj)
8.05 CICIBAN, DOBER DAN: Trgatev (Lj)
8.20 BELI DELFIN, francoska risana serija (Lj)
8.35 DIVJA LETA, mladinska nadaljevanka TV Beograd (Lj)
9.05 PISANI SVET: Poljane – Bela krajina (Lj)
9.30 DOKUMENTARNA ODDAJA (Lj)
10.00 ZGODOVINA ŠAHA, 1. del izobraževalne oddaje (Lj)
10.20 J. Dietl: BOLNIŠNICA NA KONCU MESTA, zadnji del češke nadaljevanke (Lj)
11.20 POROČILA (do 11.25) (Lj)
14.25 NOGOMET SARAJEVO: SLOBODA prenos v odmoru PROPAGANDNA ODDAJA (Lj, Sa)
16.15 POTOVANJE CHARLESA DARWINA, angleška serija (Lj)
17.15 KOŠARKA BOSNA: ZADAR, prenos v odmoru... (Sa, Lj)
18.50 NAŠ KRAJ (Lj)
19.05 ZLATA PTICA (Lj)
19.10 RISANKA (Lj)
19.15 CIK CAK (Lj)
19.24 TV IN RADIO NOCOJ (Lj)
19.26 ZRNO DO ZRNA (Lj)
19.30 TV DNEVNIK (Lj)
19.55 VREME (Lj)
19.57 PROPAGANDNA ODDAJA (Lj)
20.00 SOBOTNA TV KRIŽANKA (Lj)
21.30 PROPAGANDNA ODDAJA (Lj)
21.35 OVIRAM NAPROTI, ameriški film (Lj)
23.35 POROČILA (Lj)
23.40 TV KAŽIPOT (Lj)

Plošče in kasete melodij, ki ste jih izbrali, so vam na voljo v prodajnih enotah KOVINOTEHNE – TOZD TEHNIČNA TRGOVINA Celje

LESTVICA ZABAVNIH MELODIJ

1. MORNAREVA PJESMA – SEID MEMIĆ VAJTA
2. FORMULA 1 – NECA FALK
3. HOROSCOPE – SHEEBA
4. XANADU – OLIVIA NEWTON JOHN
5. DE DO DO DO – POLICE

KUPON
za lestvico zabavnih melodij

Glasujem za pesem _____

izvajalec _____

Ime, priimek, naslov _____

LESTVICA DOMAČIH MELODIJ

1. VSE NA SVETU JE LJUBEZEN – STANKA KOVAČIČ
2. TEČEJO, TEČEJO NITKE – MARIJA AHAČIČ POLAK
3. PRELEPA DOBRNA – CELJSKI INSTRUMENTALNI KVINTET
4. NA ŠMOHOR – SAVINJSKIH 7
5. ZIDANICA – KMETEC

KUPON
za lestvico domačih melodij

Glasujem za pesem _____

izvajalec _____

Ime, priimek, naslov _____

Nagrajenca: Jože Dimec, Šempeter 8
Mija Zahojnik, Homec Brdo 35, Šmartno ob Dreti

Pišite na naslov: Novi tednik – Radio Celje, Trg V. kongresa 3 a, Celje
Lestvica domačih melodij je na sporedu vsak ponedeljek ob 17.15, lestvica zabavnih melodij pa vsako soboto ob 17.15.
Vsakič nagrada mala plošča.

Poiščite v... ELEKTRU

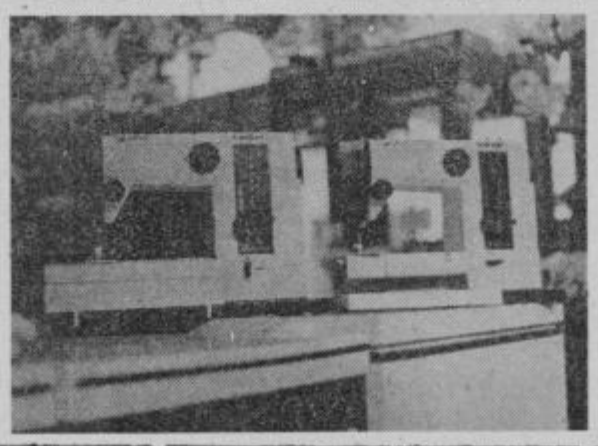

V prodajalni ELEKTRO v Gubčevi ulici v Celju so te dni dobili najnovejše šivalne stroje BAGAT RUŽICA, ki so sad dolgoletnih izkušenj te tovarne in najnovejših dosežkov na področju elektronike. Na zalogi pa imajo tudi več vrst kaloriferjev, ki bodo prišli prav v hladnejših jesenskih in zimskih mesecih.

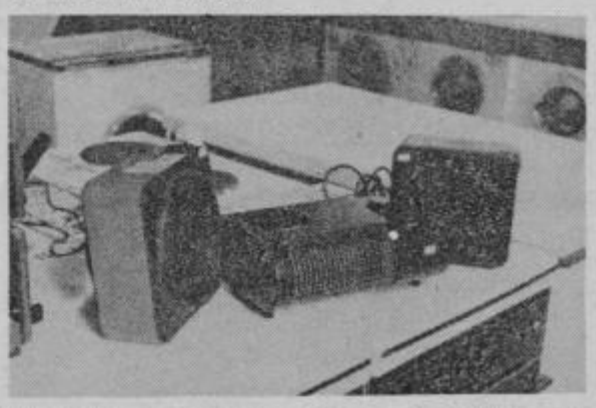

kovinotehna tozd tehnična trgovina

RADIO CELJE

SPORED OD 1. 10. DO 7. 10. 1981

ČETRTEK, 1. 10.: 8.00 Poročila, **8.05** Dopoldne z vami (vmes ob **9.00** Poročila), **10.00** Zaključek sporeda, **15.30** Obvestila, **15.45** Zabavni globus, **16.00** Kronika, **16.15** Čestitke in pozdravi, **16.30:** V živo: Titovo Velenje, **18.00** Zaključek sporeda.

PETEK, 2. 10.: 8.00 POROČILA, **8.05** Petkov mozaik, (vmes ob **9.00** Poročila), **9.30** Žveplometer, **10.00** Zaključek sporeda, **15.30** Obvestila, **16.00** Poročila, **16.05** Čestitke in pozdravi, **16.45** Zabavni globus, **17.00** Kronika, **17.15** Glasbo vam izbira, **17.45** Turistična oddaja, **18.00** Zaključek sporeda.

SOBOTA, 3. 10.: 8.00 Poročila, **8.05** Kuharski kotiček, **8.30** Koledar prireditev, **9.00** Poročila, **9.05** Jugotonov express, **9.30** Filmski sprehodi, **10.00** Zaključek sporeda, **15.30** Obvestila, **15.45** Športna sobota, **16.00** Poročila, **16.05** Čestitke in pozdravi, **17.00** Kronika, **17.15** Lestvica zabavnih melodij, **17.45** Zabavni globus, **18.00** Zaključek sporeda.

NEDELJA, 4. 10.: 10.00 Poročila, **10.10** Obvestila, **10.30** Predstavljamo vam, **10.45** Kekčevi prijatelji, **11.00** Vedri zvoki, **11.15** Zabavni globus, **11.30** Kmetijska oddaja, **12.00** Čestitke in pozdravi, **13.00** Poročila, **13.05** Žveplometer (ponovitev), **13.30** Literarna oddaja, **13.45** Iz domačih logov, **14.00** Zaključek sporeda.

PONEDELJEK, 5. 10.: 8.00 Poročila, **8.05** Športno dopoldne (vmes ob **9.00** Poročila), **10.00** Zaključek sporeda, **15.30** Obvestila, **16.00** Poročila, **16.05** Čestitke in pozdravi, **16.30** Reportaža, **16.45** Zabavni globus, **17.00** Kronika, **17.15** Lestvica narodnozabavnih melodij, **17.30** Športni pregled, **17.45** Glasbene novosti, **18.00** Zaključek sporeda.

TOREK, 6. 10.: 8.00 Poročila, **8.05** Dopoldne z vami (vmes ob **9.00** Poročila), **9.30** Govorimo Esperanto, **10.00** Zaključek sporeda, **15.30** Obvestila, **16.00** Poročila, **16.05** Čestitke in pozdravi, **16.30** Iz delovnih organizacij, **16.45** Zabavni globus, **17.00** Kronika, **17.15** Iz arhiva resne glasbe, **17.45** Odmevi, **18.00** Zaključek sporeda.

SREDA, 7. 10.: 8.00 Poročila, **8.05** Dopoldne v vami (vmes ob **9.00** Poročila), **9.30** Koledar prireditev, **10.00** Zaključek sporeda, **15.30** Obvestila, **16.00** Poročila, **16.05** Čestitke in pozdravi, **16.30** Za delavce iz bratskih republik, **16.45** Zabavni globus, **17.00** Kronika, **17.15** Glasbene vzporednice, **17.30** Aktualno, **17.45** Iz zakladnice zborovske glasbe, **18.00** Zaključek sporeda.

IZ SPOREDA

ČETRTEK, 1. oktobra od 16.30 do 18.: V ŽIVO: TITOVO VELENJE

Mesto Velenje bo 10. oktobra postalo ob letošnjem občinskem prazniku Titovo Velenje. Ideja za Titovo Velenje je bila izrečena s strani delovnih ljudi in občanov Šaleške doline ob prvem obisku tovariša Tita v Velenju, 19. avgusta 1958. V oddaji bodo sodelovali: Predsednik IS skupščine občine Velenje Franjo Kljun, predsednik Občinske konference SZDL Velenje Tone Šeliga in Erno Rahten, predsednik zbora združenega dela pri skupščini občine Velenje, oddajo pa pripravlja Tone Vrabl.

PONEDELJEK, 5. oktobra od 8.05 do 10.: PONEDELJKOVO ŠPORTNO DOPOLDNE

Tokrat bo poleg ostalega gradiva znova na vrsti šahovski kotiček, ki ga pripravlja Franc Pešec. Oddaja je namenjena športnikom, športnim delavcev in ljubiteljem športa na širšem celjskem območju. V njej ima vsakdo možnost posredovati vesti, novosti in načrte s področja športa, rekreacije, šolskega športa, dejavnosti Partizana itd. Gradivo je potrebno oddati do vsakega ponedeljka do 7.45 ure zjutraj ali javiti kar po telefonu med oddajo na številko 22-009! Oddajo s številnimi sodelavci in gosti pripravlja in vodi Tone Vrabl.

SREDA, 7. oktobra ob 8.05.: DOPOLDNE Z VAMI: PRAZNIK OBČINE SLOVENSKE KONJICE

V oddaji bodo sodelovali gostje iz občine Slovenske Konjice, saj jo namenjamo prazniku konjiške občine – 12. oktobru. Pridobitve delovnih ljudi in občanov so številne, še vedno pa je pred njimi množica potreb in želja. O vsem tem bomo spregovorili v oddaji, katere cilj je čimbolj celovita predstavitev občine in njenega razvoja. Oddajo bo povezovala Milena Brečko-Poklič.

izotal

termoizolacijski pod

IZOTAL je nov toplotno-zvočni izolacijski izdelek, namenjen za izdelavo izolacijskih tlakov. Nanj lahko polagamo katerikoli zaključni pod (parket, topli pod, keramiko itd.). Vgrajujemo ga v debelini 4–5 cm.

IZOTAL pripravimo tako, da ga premešamo s cementom v razmerju 6 : 1. Poraba po m² je okrog 50 kg.

Informacije: Ljubečna Celje, telefon (063) 25-800.

Ljubečna Celje

RADUHA

SENZACIONALNO ODKRITJE

Poglejmo danes nekaj posnetkov, ki nam jih je posredoval Darko Naraglav v zvezi z odkritjem jame pod Raduho. V prejšnji številki so namreč pisali o senzacionalnem odkritju preboldskih jamarjev, ki so v času raziskovalnega tabora »Raduha 81« odkrili veliko podzemno jamo, dolgo 1000 m s čudovitimi kapniki in vsem, kar sodi v lepotni okvir kraške jame.

V kotanji na dnu ledenega masiva se zastira pogled v kristalno čisto vodo, ki je bila dobrodošla za odžejanje raziskovalcev, sicer pa je po vsej jami dovolj takšnih kotanj.

K ogromnim stebrom, stalaktitom, stalagmitom, zavescam in drugim jamskim nakitom se v jami pridružujejo tudi manjši prostori okičeni s tem jamskim okrasjem in so pravzaprav jame v jami, žal na prvi akciji ni bilo mogoče osvetliti ogromnih prostorov in so zato na fotografijah le detajli kot ta na sliki.

Še en detalj jamskega nakita

PLANINCI KOLESARJI V LOGARSKO DOLINO

Zadnjo soboto in nedeljo je Planinsko društvo Aero Celje že tretjič organiziralo planinski kolesarski maraton iz Celja do Logarske doline in nazaj v Celje v skupni dolžini 150 kilometrov. Letos je sodelovalo 18 kolesarjev iz Planinskih društev Cinkarna, Železnica, Železarna Štore in Aera ter Planinske sekcije Metka, vsi pa so uspešno opravili zahtevno preizkušnjo. Sobotno popoldne so v Logarski izrabili za piknik in družabne igre. Med vožnjo ni bilo nobenih težav, razen malenkostnih defektov na kolesih. Zanimiv planinski kolesarski maraton je tako z letošnjim letom že postal tradicionalen. Zaključek je bil v hotelu Merx, kjer so vsi udeleženci dobili spominska priznanja.

TV – Foto: T. TAVČAR

Gradovi in graščine na celjskem območju

34

Piše: dr. IVAN STOPAR

V stari kapeli, ki jo je 1612 ljubljanski škof Tomaž Hren posvetil sv. Filipu in Jakobu, je na vzhodni strani ohranjena predelana romanska apsida, ki pa je na zunanji strani še ohranila svojo prvotno obliko – če pri tem ne upoštevamo sekundarno prebitega okenca. Levo in desno od apside sta visoko pod vrhom stene ohranjeni polkrožni romanski okenci s klesanimi kamnitnimi ostenji, podobni tistima na stolpu, ki pa sta z zunanje strani zazidani. Kapela, ki je urejena v nadstropju, ima na južni strani v gotski dobi zazidani romanski portal. Zanimivi prostori so tudi v severnem traktu, kjer je celotno prvo nadstropje urejeno kot mogočna, obokana renesančna žitnica, v stanovanjskem drugem nadstropju, ki je pred časom delno pogorelo, pa naletimo še na lesene predalčne predelne stene. v južnem traktu je jugozahodna soba opremljena z mrežastim renesančnim grebenastim obokom.

Z dvorišča, kjer je nekdaj nedvomno obstajala cisterna, o kateri pa ni sledov, nas pripelje stranski izhod pod stopniščem zahodnega trakta na z zidano ograjo zavarovan podest, od koder držita dva kraka stopnic, eden raven, drugi zalomljen, proti gospodarskemu poslopju, ki stoji na nižji terasi ob gradu, a je z njim povezan tudi z obzidjem. To poslopje nima stilno opredeljivih sestavin, a ga prav zaradi povezanosti z gradom lahko datiramo vsaj v 17. stoletje. V pritličju so bili bržčas hlevi, v nadstropju stanovanja za služinčad. Poslopje je dostopno tudi po kolovozni poti, ki drži skozi portal v obzidju zahodno od gradu v predgradje.

Stavbna zgodovina gradu je v temeljnih potezah ugotovljena, v nadrobnostih pa še čaka raziskovalca. Nedvomno je, da so najprej pozidali stolp, h kateremu pa so že zelo zgodaj, bržčas v okviru istega stavbnega načrta, prizidali na severni strani, nasproti bergfrida, kastel s palasom ter stolp s kapelo, ki se prislanja k nekdanjemu vzhodnemu obzidju. Na zapovrstnost gradnje kažejo stiki zidov, na relativno sočasnost pa enako oblikovani stavbni členi. Na romanski izvir palasa kaže med drugim romanski portal, ki je nekdaj povezoval kletna prostora in je zdaj zazidan, dalje vezni portal v renesančni žitnici v prvem nadstropju in v renesančni dobi zazidani romanski vhodni portal v njegovi južni steni, v katerega so sekundarno vstavili portal gotsko-renesančnih oblik, ki je še ohranjen in v funkciji. Obodne stene kastela so imele tedaj še izrazito obrambni značaj, na kar kažejo ohranjene, a delno zazidane romanske line v vzhodni in južni steni.

Zdi se, da se nato na gradu vse do 16. stol. ni nič spremenilo. Takrat so na novo pozidali južni stanovanjski trakt, obenem pa tudi vzhodni trakt, v katerega so kot podrejen člen vpeli stolp s kapelo, ki je tako izgubil značaj samostojnega objekta. Na prezidavo v tem času opozarja portal s posnetim robom, ki drži v kletne prostore pod vzhodnim in z njim povezanim severnim traktom, pa tudi zunanji vhod v že omenjeno žitnico – kaščo s stopniščnega podesta ob vzhodnem traktu. O mrežastem grebenastem renesančnem oboku v visokopritlični sobi južnega trakta je bila že beseda, v ta čas pa sodi tudi prizidano stopnišče ob zahodnem obzidju kastela z galerijo.

Prezidave so se v 17. stol. nadaljevale. Iz tega časa izvira stopnišče na zunanji zahodni strani kastela z omenjenim gospodarskim poslopjem, verjetno pa tudi arkade ob južnem traktu in stopnišče ob vzhodnem stanovanjskem traktu. Takrat so najbrž uredili tudi dostop skozi pritličje grajskega stolpa, ki je zamenjal prvotni, doslej še neodkriti dostop v grad nekje v nadstropju.

Poznejše prezidave gradu so se po vsem videzu omejile na zazidavo ločnih odprtin v stenah zahodnega stopniščnega trakta in ob severnem traktu, na preoblikovanje oz. modernizacijo oken in vrat ter naposled na ureditev neogotskega arkadnega hodnika ob severnem traktu.

Grad, ki je trdoživo kljuboval stoletjem, pa je bil v 19. stol. kljub vsemu že hudo opustel. Ko je v njem prebival Friz pl. Schönburg, Windischgrätzov zet, je bilo tu še 19 ljudi personala, pozneje pa se je Schönburg z njega odselil. Grad, ki je imel takrat 18 obljudenih sob in številne pomožne prostore, je ostal prazen in je začel propadati. 9. novembra 1880 zjutraj ga je hudo poškodoval potres, ki je prizadel zlasti kapelo in koridor, kjer so se na stenah in obokih pokazale hude razpoke. Vendar pa so Windischgrätzi razpoke zakrpali in grad obnovili, tako da je pred zadnjo vojno veljal za dobro ohranjenega in trdnega.

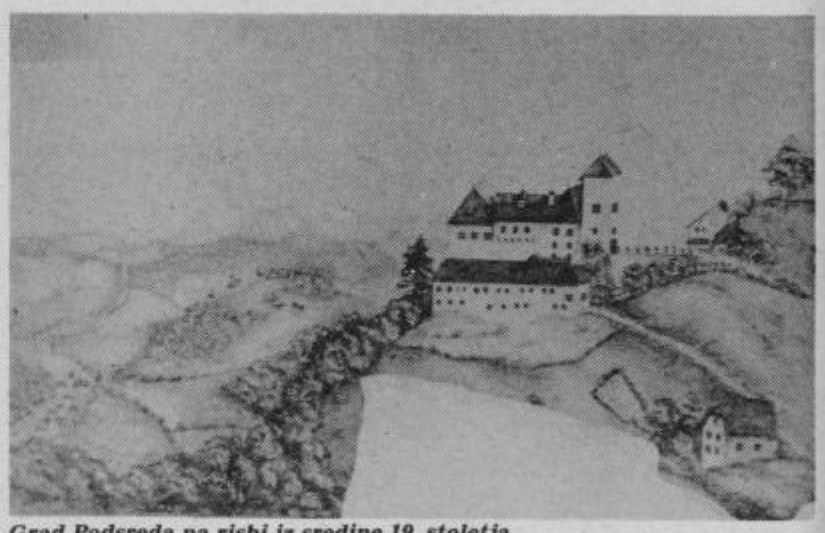

Grad Podsreda na risbi iz sredine 19. stoletja

OBJAVO JE OMOGOČIL STC – JAVNA SKLADIŠČA CELJE

NOVI TEDNIK – Glasilo občinskih organizacij SZDL Celje, Laško, Mozirje, Slovenske Konjice, Šentjur, Šmarje pri Jelšah in Žalec – Uredništvo: Celje, Trg V. kongresa 3 a, poštni predal 161. Naročnina in oglasi: Trg V. kongresa 3 a – Direktor TOZD in gl. urednik Boris Rosina, odgovorni urednik Novega tednika Drago Medved, odgovorni urednik Radia Celje Branko Stamejčič. Redakcija: Marjela Agrež, Milan Božič, Jure Krašovec, Mateja Podjed, Milena Poklič-Brečko, Damjana Stamejčič, Zdenka Stopar, Mitja Umnik, Janez Vedenik, Tone Vrabl. Tehnični urednik Franjo Bogadi. Izhaja vsak četrtek. Izdaja ga ČGP Delo, Ljubljana. Rokopisov ne vračamo. Cena posamezne številke 8 din, celoletna naročnina 380 din, polletna 190 din. Za tujino je cena dvojna. Štev. žiro računa: 50700-603-31198 – ČGP Delo Ljubljana TOZD Novi tednik Celje. – Telefon, oglasi in naročnina: 22-369, 23-105.