Celje, 6. junija 1968 — Leto XXII — Št. 21 — Cena 60 par (din)

Tednik

GLASILO SOCIALISTIČNE ZVEZE DELOVNEGA LJUDSTVA

DANES V CT:

Stran 5: SIVOLASI MLADENIČ
Stran 6: SE RES POVSOD BRANIJO INVALIDOVI
Stran 7: PRAZNIK VSEH LJUDI
Stran 8: VEČ PROSTORA MLADIM
Stran 9: PESTER ŠPORTNI DAN
Stran 10: ZBIRANJE PRISPEVKOV
Stran 11: PESEM IZ 4000 GRL
Stran 12: NOV ZDRAVSTVENI DOM

Rdeči nagelj je ljubezen, rožmarin pa drag spomin

Dež je rahlo umival Rogaško Slatino, kot skrbna gospodinja še zadnji hip obriše pegico pozabljenega prahu, ko so gostje že pred vrati. Med prvimi hišami s celjske strani transparent čez cesto: DOBRODOŠLI! Beseda, ki se je udomačila pri nas in ki je pred 27 leti tako globoko segla v srce pregnanih Slovencev, ko so jih v bratski Srbiji od Beograda, vse tja do Drine in do Niša tako odprtih rok sprejemali.

Vsako leto v zadnjih letih po Srbiji ponovno vzklikajo:

— Dobro nam došli, braćo Slovenci! —

Vsako leto v zadnjih letih po zeleni slovenski Štajerski pozdravljamo drage goste:

— Dobrodošli! —

V Rogaški Slatini je bilo v petek opoldne več ljudi kot druge dni. Prišli so iz mnogih občin celjskega in mariborskega območja, prihiteli so svojim gostom nasporti, da bi jih popeljali do ognjišč svojih dolžnikov, jih pripeljali v goste nam vsem, ki nikoli ne bomo mogli poplačati drugače, kot z enako ljubeznijo, s tem, da bomo gojili bratstvo med narodi.

Udarne koračnice so odmevale med zdraviliškimi stavbami. Motorji avtobusov so eden za drugim utihnili, razleglo pa se je vzklikanje, na stotine rok se je dvignilo v pozdrav, pionirke so obkrožile drage goste in jim pripenjale na prsi rdeče nagelje z vejico rožmarina. Mnogi stari znanci so si planili v objem — a mladina, tista z avtobusov in čakajoča je gledala svoje starše, svoje starejše kako jočejo, kako jim solze polnijo oči in ustne drgetajo kot bi izbirale prave besede.

Objeti, zgrnjeni v vrste po troje, četvero, desetero so se gostje in domačini podali pred Zdraviliški dom, kjer so se zvrstili govorniki; predsednik občinske konference SZDL Joško LOJEN, predsednik ZB Maribor narodni heroj JANEZ HRIBAR in predsednik ZB Celje narodni heroj JAKA ROJSEK. V imenu gostov se je za topel sprejem zahvalil sekretar komiteja ZK iz Kraljeva SVETA VUKSANOVIĆ. Slovesnost so zaključili pionirji osnovne šole iz Rogaške Slatine, ki so začeli prav tako lepo kot na nedavni reviji, ko so si prislužili prvo mesto v občini.

Tako je Štajerska na svojem pragu sprejela svoje drage goste. Od tu so se razkropili do Raven, do severne meje, do Vranskega in do Laškega. Povsod so bili deležni toplega sprejema, videli so marsikaj, vse bi jim radi pokazali, toda čakale so tudi družine bivših izseljencev, njihovi topli domovi, ki so jih pred 27 leti morali zapustiti in ki so jim tisoči srbskih domov bili kot rodni krov.

Pa so ljudje, ki jim tako skovano bratstvo ne pomeni toliko, da bi obrzdali svoj šovinizem. Vem, da ta stavek ne sodi sem, a moral sem ga izreči . . . *J. Krašovec*

OB DINAMIČNI PROIZVODNJI

MANJ BREZPOSELNIH

V razpravah o tem, kako povečati zaposlenost, se vse pogosteje omenja, da mora biti zaposlovanje sestavni del splošne ekonomske politike. Nekatera pozitivna gibanja v gospodarstvu kot npr. višja produktivnost, stabilnost tržišča in drugi gospodarski uspehi so lahko zelo varljivi in kratkotrajni, če jih ne spremlja hkrati tudi povečanje proizvodnje in porast zaposlenosti. V državnem merilu je bilo zadnje tedne sem prav o vprašanjih zaposlovanja precej govora, enako tudi v okviru republike Slovenije in pred nedavnim tudi v političnih vodstvih v Celju. Pripravljajo se med drugim tudi nekateri predlogi olajšav, ki bi spodbudile k večjemu zaposlovanju nove delovne sile, predvem kvalificiranih moči in strokovnjakov.

Gibanje zaposlenosti in brezposelnosti je razmeroma težje pravilno vrednotiti v okvirih ene občine, kakor je tudi težko iz določenega stanja na manjšem območju delati zaključke za poznejše ukrepe. Podatki o porastu zaposlenosti ljudi v osmih občinah, kolikor jih zajema komunalni zavod za zaposlovanje Celje, govorijo o rahlem porastu, saj se je od decembra lani pa do konca aprila letos število zaposlenih v gospodarstvu, negospodarstvu in zasebnem sektorju povečalo za 468 oseb in znaša sedaj skupaj 62.902 zaposlena. V aprilu se je tudi število nezaposlenih kar v šestih občinah znižalo in to različno; od 3,6 do 26,2 odstotka. V celjski občini na primer je bilo v aprilu prijavljenih 828 nezaposlenih oz. kar za 12,8 odstotka manj kot v predhodnem mesecu.

Oglejmo si tokrat nekoliko pobliže, koliko ljudi brez zaposlitve v območju celjske občine je na razpolago po evidenci celjskega zavoda ter kakšne so nasproti temu kadrovske potrebe gospodarstva in negospodarstva (to slednje le v izsečkih, podkrepljenimi z nekaj primeri iz delovnih organizacij). V celjski občini je na primer bilo konec aprila 9 brezposelnih z višjo in visoko šolsko izobrazbo, takih s srednješolsko izobrazbo jih je bilo 35, nezaposlenih s poklicno šolo različnih smeri 158, brez poklica 557 ter še 69 nezaposlenih invalidov.

Komunalni zavod za zaposlovanje je med drugim za leto 1968. skušal zvedeti od gospodarskih organizacij, kakšni so njihovi načrti potreb za novimi kadri. Tri četrtine vprašanih delovnih organizacij je odgovorilo na anketo, vendar izkušnje povedo, da so potrebe med letom v gospodarstvu nekoliko večje od zbranih podatkov. V delovnih organizacijah obstaja določena previdnost pri sestavljanju letnih planov kadrovskih potreb, kar pozneje med letom korigirajo.

V industriji EMO, ki zaposluje skupno v vseh obratih in v mehanografskem centru 3827 ljudi, so za letos planirali sprejeti v službo 57 novih ljudi s poklicno, srednjo, višjo in visoko šolsko izobrazbo. Le-tem je prišteti še približno 400 moških in žensk, ki dobijo zaposlitev v obratih EMO kot polkvalificirani in nekvalificirani delavci. Za toliko namreč vsako leto odide ljudi iz tovarne bodisi samovoljno, v pokoj ali pa k vojakom. Za marljive, ki iščejo zaposlitev, a nimajo poklicnih šol, so tu nedvomno precejšne možnosti za zaposlitev. Mimo tega že sedaj nekatere službe izven proizvodnje zatrjujejo, da jim je planirano število na novo zaposlenih za leto 1968. prenizko.

Prizadevanja za zaposlovanje novih moči v tovarni TOPER so bolj ali manj znana, saj je prav slednji kolektiv več let sem reševal kritične probleme brezposelnih žensk. Tako kot doslej, so vrata proizvodnih hal v TOPRU odprta tudi letos. Prav v minulem tednu so tu sprejeli na novo v priučitev 20 žensk, (skupno število zaposlenih 800), čez kak mesec pa bodo sprejeli še 15 takih moči. Pravkar delajo v tej tovarni tudi novo organizacijsko shemo, ki jo bodo samoupravni organi potrdili v začetku avgusta, in bodo v zvezi s temi spremembami potrebovali precej novega kadra, zlasti srednje strokovnega.

Enako še nimajo čisto izdelanih kadrovskih potreb v tovarni »Žlična« za novi proizvodni obrat varjenih železnih konstrukcij in mrež za gradbeništvo, kjer bo stekla proizvodnja avgusta oz. septembra letos.

V metalurško kemični industriji Cinkarna so nam na vprašanje o planu kadrov za leto 1968. odgovorili, da zaenkrat krepkejšega načrta še niso mogli narediti, ker še niso znane odločitve glede nekaterih novih investicij. Za tekoče potrebe iščejo predvsem fizične delavce za težja delovna mesta v obratih. Te v glavnem dobijo prek celjskega komunalnega zavoda za zaposlovanje. Prednost imajo zlasti zdravi in krepki ljudje iz bližnje okolice, ki potlej na teh delovnih mestih tudi vzdržijo.

Iz nekaj primerov, ki smo jih omenili izhaja, da delovne organizacije ne insistirajo na papirnatih planih kadrov, pač pa rešujejo te svoje potrebe skoroda sprotno, kakor se pač spreminjajo pogoji in možnosti za sprejem novih moči. Drugo je kajpak vprašanje ali podjetja v celoti zasledujejo težnjo po spreminjanju kadrovske strukture glede na usposobljenost. To kontinuirano nalogo je brez dvoma moč opraviti sproti in v korist strokovno usposobljenim, ki še iščejo zaposlitve.

F. K.

Praznik občine, rudarjev, borcev in godbe

Priprave na številna praznovanja v Hrastniku

Pred kratkim je bil na sedežu občinske skupščine Hrastnik prvi sestanek, na katerem so govorili o pripravah na občinski praznik Hrastnika, ki ga delovni ljudje te komune praznujejo vsako leto 3. julija. Občani Hrastnika so si ta dan izbrali za svoj občinski praznik v spomin na veliko gladovno stavko hrastniških rudarjev, in kateri so se pridružili tudi njihovi sotovariši iz Trbovelj in Zagorja ob Savi, prerasla pa je še na nekatere druge slovenske premogovnike. Razen tega bodo hkrati počastili 4. julij — praznik borcev in 115-letnico delovanja rudarske godbe na pihala DPD »Svoboda I«.

Osrednja prireditev vseh štirih praznikov naj bi bila 2. julija popoldan na igrišču v Hrastniku, združena z velikim zborovanjem občanov in delovnih ljudi ter nekdanjih udeležencev NOV. Ob tej priložnosti bo občinska skupščina podelila domicil kamniško-zasavskemu odredu, sprejela odlok o podeljevanju priznanj zaslužnim občanom, izročili pa bodo tudi odlikovanje rudarski godbi na pihala za njen 115-letni jubilej. Na zborovanju bo govoril predsednik občinske skupščine Milan Babič, predstavnik sindikata rudarjev, in občinske zveze združenj borcev NOV in drugi.

Po zborovanju bodo nekatere hrastniške kulturne skupine izvajale program, v katerega so uvrstili nastop pevskih zborov, rudarske godbe na pihala, recitatorje in druge. Razen tega bo del programa izpopolnila rudarska godba na pihala iz Oberdorfa iz sosednje Avstrije, s katero so hrastniški godbeniki navezali stike in prijateljsko sodelovanje. Avstrijski gostje se bodo prvič mudili pri svojih sotovariših v Hrastniku in se bodo ob tej priliki pogovorili o nadaljnjem medsebojnem sodelovanju.

V dneh pred občinskim praznikom, dnevom rudarjev in praznikom borcev bo v tej revirski občini več športnih tekmovanj in srečanj.

RAZSTAVA V MUZEJU REVOLUCIJE V CELJU

Slovenski pregnanci v Srbiji

Ob obletnici izseljevanja Slovencev z območja Štajerske in Gorenjske kakor v počastitev Karavane bratstva in enotnosti so v petek popoldne odprli v celjskem Muzeju revolucije razstavo Slovenski pregnanci v Srbiji 1941—1945. Slavnostni otvoritvi so poleg udeležencev Karavane prisostvovali številni izseljenci ter predstavniki družbeno političnega in kulturnega življenja iz posameznih občin celjskega območja.

V otvoritvenem govoru je vodja oddelka NOB Stane Terčak orisal najvažnejše točke nacističnega germanizacijskega načrta, zapopadenega v znanih Himmlerjevih smernicah iz aprila 1941, govoril o življenju naših izseljencev v Srbiji in njihovem velikem deležu za zmago v skupnem boju, na koncu pa izrazil tudi željo, da bi udeleženci Karavane ponesli na svoje domove pozdrave vseh tistih, ki so se z brati Srbi borili za boljšo in lepšo bodočnost naših narodov.

Potem so si gostje ogledali skrbno pripravljeno razstavo, ki prikazuje priprave kulturbunda ter okupatorske oblasti za izseljevanje, transporte in življenje naših ljudi v Srbiji kakor vrnitev v domovino. Več o razpravi berite v prihodnji številki.

PLAVI AKORD

Razstava v galeriji Jaki

V soboto zvečer je Joža Horvat Jaki priredil v svoji galeriji v Nazarjih koncert članov Slovenske filharmonije, združen z otvoritvijo razstave njegovega najnovejšega cikla Plavi akord. Nastopili so ugledni solisti — Pavla Vrišič-Petričeva (harfa), Fedja Rupel (flavta), Drago Golob (oboa), Konstantin Kirkov (violina), Bogomil Kosi (viola) in Vlado Požar (violoncello). Koncert kakor razstava 22 Jakijevih del v oljnem emajlu, ki jih je inspirirala glasba, sta bila izredno doživetje za številne goste.

tedenski mozaik

Italijanski socialisti niso zadovoljni z nedavnimi volitvami, ker so na njih izgubili glasove. Očitno jim je škodilo, da so v koalicijski vladi s krščanskimi demokrati. Direktorij stranke je zato zahteval izstop iz vlade, ni pa povedal, kdaj bo stranka dobila nazaj izgubljene glasove... Čehi so zahtevali od vzhodnonemške vlade, naj se opraviči zaradi pisanja tiska o »ameriških tankih v Pragi«. Iz Berlina so odgovorili, da se ne bodo opravičili, ker so ameriški tanki v resnici bili v Pragi. Pozabili pa so pripomniti in tudi tisk ni obvestil svojih bralcev, da je nekaj ameriških tankov najel režiser, ki snema film o zadnjih dneh vojne proti nemškemu rajhu... Iz Brazilije prihajajo novice — ne prvič — o iztrebljanju Indijancev v brazilskih pragozgovih. Posamezni »pustolovci« se hvalijo, da so iz letal s strojnicami streljali na indijanske vasi. Tem pustolovcem nihče ne stopi na prste. Vse kaže, da se svet bolj briga za ohranitev redkih živalskih vrst kakor za ohranitev redkih ljudi... Zadnji poskus invazije na Haiti se je izjalovil. Shizofrenični diktator »Papa Doc« Duvalier je tako spet prebrodil nevihto in trpljenje prebivalstva se nadaljuje. ZDA bi lahko z mezincem podrle ta trhli režim, toda znano je, da se Washington ne vmešava v notranje zadeve latinskoameriških držav — razen »če ne grozi komunistična nevarnost«. Predsedniku Duvalieru pa res ni mogoče očitati komunističnih tendenc... S padcem pristanišča Port Harcourt je, kakor vse kaže, zapečatena usoda Biafre, ki se je odcepila od Nigerije. Toda gverilsko vojskovanje se utegne z vsemi posledicami za prebivalstvo, ki mu grozi genocid, nadaljevati še mesece in celo leta. Čas bi bilo — pišejo številni britanski komentatorji — da bi Britanija in Sovjetska zveza nehali vojaško podpirati Lagos. Češkoslovaška je že pred nekaj tedni prenehala pošiljati orožje tja...

Kmetje redijo — mesarji se mastijo

Občinska politika cen je pri mesu odpovedala — V zasebnih in družbenih mesnicah so podobne cene, za uspešno konkurenco pa je premalo mesarjev

Veliko je očitkov mesarjem, da živino odkupujejo po prenizki ceni, meso pa prodajajo po previsoki ceni. Ljudje sklepajo po lanskih in letošnjih cenah. Če mesarji plačajo za živino 20 ali 30% manj kot prej, meso pa še vedno prodajajo po skoraj enaki ceni kot takrat, imajo gotovo prav kmetje, ki pravijo, da se mesarji ne mastijo le z mastjo, ampak tudi z njihovimi žulji.

Največje razlike med ceno živine in mesa so pri nekaterih mesarjih — zasebnih in družbenih — na Dolenjskem. Tam so odkupne cene goved in prašičev najnižje v vsej Sloveniji, cene mesa pa zelo blizu cenam na koprskem območju, kjer so najvišje, a tudi mesarji plačajo za živino precej več. V Pomurju in Mariboru je meso cenejše kot v mnogih mesnicah na Dolenjskem, čeprav odkupujejo goveda in prašiče po nekoliko višjih cenah. Približno podobne cene mesa kot na Dolenjskem imajo na celjskem območju, kjer plačujejo živino po približno enakih cenah kot v mariborski okolici.

Kako mesarji določajo prodajne cene mesa, da so tako različne in da so v nekaterih krajih, kjer je živina cenejša, precej višje kot drugod?

Določajo jih mimo resnih kalkulacij le po ponudbi in povpraševanju. Ponudba živine pa je velika, ne pa tudi mesa, čeprav nekateri koljejo tudi doma in prodajajo meso na »črno«, ker mesarjev ni nikjer preveč ali niti dovolj, čeprav je že precej tudi zasebnih. Kjer je ponudba mesa mala, pa je cena lahko visoka, čeprav zaradi tega ostaja pitana živina v hlevih. Marsikateri mesar tako več zasluži, kot če bi prodal več mesa po nižji ceni. Nekatere mesarje niti ne moti, če jim kdaj zmanjka mesa.

Lansko jesen so v nekaterih občinah precej razpravljali o znižanju cen mesa. Občinski organi pa so dajali le priporočila, ki so jih mesarji upoštevali ali ne, kakor se jim je zdelo za njih bolje. Občinski organi so bili uspešnejši, ko so pri višjih cenah živine zaviral zvišanje cen mesa. Pozneje pa so nekateri menda celo pozabili, da bi pri nižjih odkupnih cenah živine bilo treba znižati tudi cene mesa. Zlasti v manjših mestih, kjer občani niso bili tako glasni kot drugod.

Na zaslužek mesarjev vplivajo še druge okoliščine. Čim manj jih je, manjša je konkurenca med njimi in večji je lahko njihov zaslužek, če se ravnajo le po zakonu ponudbe in povpraševanja. Ljudje ne morejo kupovati mesa v oddaljenih mestih kot obleko in drugo blago, če niso zadovoljni z domačimi trgovci. Nasprotniki izkoriščevalcev, kot imenujejo tudi mesarje, pa z omejevanjem pri izdajanju novih dovoljenj zasebnikom, da bi odprli lastne prodajalne, torej več koristijo mesarjem kot porabnikom mesa. Ko bo več takih »izkoriščevalcev«, bo večja konkurenca med njimi in cene mesa bodo nižje.

Različne cene živine in mesa v raznih krajih Slovenije kažejo, da je naš trg še premalo povezan. Prevelike razlike v ceni mesa in živine pa opozarjajo, da bi bilo treba določiti neko razmerje med temi cenami. Ko bi cene živine padale, naj bi mesarji znižali za enak odstotek tudi cene mesa, ko bi rastle, pa bi lahko zvišali cene mesa.

J. PETEK

TELEGRAMI

SAIGON — Že več dni trajajo hudi boji v glavnem južnovietnamskem mestu. Osvobodilne sile napadajo z raketami in minometalci. Vrhu tega so Američani po pomoti bombardirali poveljstvo zavezniških saigonskih čet in ubili šest visokih funkcionarjev.

RIO DE JANEIRO — Kolumbijski predsednik Lleras Restrepo je napovedal, da bo Kolumbija spet navezala diplomatske stike s ČSSR. Napovedal je tudi večje sodelovanje z vzhodnoevropskimi socialističnimi državami.

BEJRUT — Predstavnik grške skupnosti na Cipru je izjavil, da se pogaja s predstavnikom turške skupnosti na otoku o raznih problemih sožitja obeh skupnosti, da bi našli pot do končne rešitve vseh težav.

BEOGRAD — Posnetek s sestanka študentov v torek zjutraj v amfiteatru Pravne fakultete v Beogradu. Govori profesor Miroslav Pečajlić. Telefoto: TANJUG

Izvoz iz Slovenije zaostaja za lanskim

Na zahod smo prodali letos iz Slovenije za 5,2 odstotka več blaga kot lani v enakem obdobju, na področje SEV 37 odstotkom manj, na področje drugih kliriških držav (zlasti deželam v razvoju) pa za 10 odstotkov več blaga kot lani do konca aprila. Republiški izvoz je bil letos v Sloveniji do konca aprila za 4,6 odstotka slabši kot lani.

tedenski notranjepolitični pregled - tedenski notranjepolitični pregled

■ **ŠTUDENTSKE DEMONSTRACIJE V BEOGRADU** — V nedeljo zvečer je prišlo v Beogradu do študentskih demonstracij. Neposreden povod je bil, kot je doslej znano, razmeroma nepomemben: študente niso pustili v dvorano, kjer je bila prireditev za brigadirje, ki gradijo Novi Beograd, ker ni bilo za vse dovolj prostora. Prišlo je do neljubih incidentov med študenti in brigadirji. Kasneje je vmes posegla milica.

Med študente, ki so demonstrirali, so prišli vidni funkcionarji, med njimi zlasti tudi predsednik mestne konference ZK Beograd Veljko Vlahovič. Le-ta je v svoji izjavi za radio in televizijo izjavil, da je globlji vzrok teh demonstracij v tem, da se samoupravljanje na univerzi, pa ne samo na univerzi, prepočasi razvija.

Univerzitetni komite Zveze komunistov je v svojem sporočilu za javnost poudaril, da je privedla do eksplozivne akcije študentov počasnost pri urejanju problemov, ki zadevajo položaj študentov in univerz, ter neobčutljivost za nekatere jasno poudarjene zahteve študentov. Hkrati je univerzitetni komite ZK ostro obsodil brutalen poseg milice. — Predavanja na univerzi so prekinjena do ponedeljka.

■ **SEJA CK ZKS** — Na ponedeljski seji centralnega komiteja ZK Slovenije so med drugim poudarili, da se je delež federacije v delitvi družbenega proizvoda lani in letos spet povečal na škodo podjetij, republike in občin. Centralni komite se je zavzel za to, da se ta delež federacije zmanjša, da bi več sredstev prišlo v samoupravljanje gospodarstva, ki bi se na ta način lahko hitreje moderniziralo. Poudarili pa so, da je možno sedanja razmerja v delitvi spremeniti le postopno.

Na seji so tudi poudarili, da osnovni konflikti v našem današnjem družbenem življenju izhajajo iz zamotane problematike na področju proizvodnje. Toda te konflikte je možno uspešno razvozlavati le znotraj samoupravnega sistema, ne pa s štrajki in podobnimi nesprejemljivimi metodami pritiska.

Prepočasen razvoj samoupravljanja

■ **ZNIŽANA ČLANARINA ZK** — CK ZKS je znižal članarino ZK v poprečju za 20 %. Največje znižanje je določeno za člane z nižjimi zaslužki, tisti, ki zaslužijo od 1500 Ndin navzgor, pa bodo še naprej plačevali po 2 %.

■ **BOLJŠI POLOŽAJ ŠOLSTVA — IZVRŠNI SVET SR** Slovenije je sprejel program ukrepov, ki bodo izboljšali položaj šolstva. Med drugim naj bi izobraževalne skupnosti še letos dobile dodatna sredstva. Osebne dohodke prosvetnih delavcev pa naj bi postopoma v 3 letih izenačili s poprečnimi osebnimi dohodki v drugih dejavnostih.

■ **STARI KOVANCI V PEČ** — V tovarno Impol v Slov. Bistrici so prejšnji teden pripeljali večjo količino kovancev po 5, 2, 1 in 0,50 starih din, ki so prenehali veljati 1. junija. V talilnih pečeh so kovance pod nadzorstvom predstavnikov Narodne banke spremenili v tekoči aluminij.

■ **NOVA FIATOVA VOZILA** — Po sporazumu z italijansko tovarno Fiat bodo v Kragujevcu montirali tudi vozila fiat 850 special, fiat 850 coupe, fiat 124 in fiat 125. Letos bodo montirali do 3000 teh vozil. Tovarna »Crvena zastava« v Kragujevcu že sprejema vplačila v dinarjih in devizah. Dobavni rok: 1 do 3 mesece.

■ **KARAVANA BRATSTVA** — V Mariboru je bila na 3-dnevnem obisku skupina 340 udeležencev karavane bratstva in enotnosti iz Srbije.

■ **RAZPRAVA O USTAVI** — V zvezni in republiški ustavni komisiji že nekaj časa proučujejo probleme ustavnega sistema. O tem je prejšnji teden razpravljalo tudi predsedstvo CK ZKS. Zavzeto je bilo stališče, da po komaj nekaj letih izvajanja ustave ni potrebno spreminjati temeljnih ustavnih načel, pač pa je treba z njimi bolj uskladili normativni del ustave oziroma zvezno zakonodajo. Le-ta namreč — v nasprotju z duhom ustave — v marsičem presega svoje pristojnosti, s tem pa zmanjšuje zakonodajne pobude republik.

tedenski zunanjepolitični pregled

V Franciji je nastopilo zatišje. Po uličnih bojih z barikadami, po študentskih in delavskih demonstracijah, po zasedanju tovarn in po splošni stavki, ki je chromila deželo, je predsednik de Gaulle razpustil parlament v skladu s členom 16 ustave Pete republike in razpisal splošne volitve za 23. in 30. junij letos.

V šestminutnem govoru je de Gaulle zvalil krivdo na komunizem, ne da bi neposredno imenoval komunistično partijo Francije. Komunizem — je trdil de Gaulle — skuša uvesti v Franciji diktaturo. O svojih diktatorskih pooblastilih ni govoril. De Gaulle prav dobro ve, da KPF med nedavnimi nemiri ni šla »izven okvira sistema«, da ni bila ona tista, ki je prigovarjala delavcem, naj začno zasedati tovarne, da ni ona tista, ki sili delavce, naj zahtevajo soodločanje v podjetjih, in da ni bila ona tista, ki je pridigala akcijsko enotnost študentov in delavcev. Nasprotno.

Toda de Gaulle očitno potrebuje strašilo, da bi uredil in strnil zmedene vrste meščanstva in si pridobil popolnoma na svojo stran armado, ki je bila zmeraj desničarska, a morda še kuha zamero na de Gaulla zaradi tistih generalov in polkovnikov, ki jih je dal zapreti ali pregnati po izjalovljenem poskusu državnega udara pred desetimi leti.

To pa ne pomeni, da v Franciji ne bo prišlo do globokih sprememb. Mesec maj je pretresel to deželo do korenin in vsem je postalo jasno, da se utegne kaj takega ponoviti — morda še v hujši obliki — če ne bodo spremembe temeljite in hitre.

Nekaj se je v ozračju bistveno spremenilo in četudi bo de Gaulle še ostal nekaj časa na oblasti ali ne, se Peta republika nepovratno bliža koncu. »Glavna napaka Charlesa de Gaulla,« meni londonski »Guardian«, »ni bila njegova avtoritativnost, ampak naglušnost za nasvete in zahteve državljanov.« Prav zato je dogajanje v Franciji tako poučno in pomembno tudi za druge evropske države bodisi na vzhodu ali na zahodu.

Obisk ameriškega poslovnega človeka Cyrusa Eatona v

Pomiritev v Franciji?

Havani je vzbudil brez števila govoric na zahodni polobli. Eaton je prišel na Kubo na povabilo premiera Fidela Castra. Kdo je Cyrus Eaton?

To je ameriški milijonar, ki ga je Moskva odlikovala z Leninovo nagrado za mir kot priznanje za utrjevanje prijateljstva med ZDA in ZSSR, človek, ki je v veliki meri pripomogel, da je Hruščov uradno obiskal predsednika Eisenhowerja v ZDA. Eaton je tudi človek, ki si močno prizadeva za okrepitev trgovske menjave med vzhodom in zahodom, posebno med ZSSR in ZDA.

Ta »amater diplomat« ni uradna osebnost, toda za njim pogosto stoji uradni namig. Ali pomeni njegov obisk v Havani, da se je začel tajni dvogovor med Kubo in ZDA za zboljšanje odnosov?

Vse kaže, da bi bil Washington voljan ublažiti blokado Kube, če bi Castro dal zagotovilo, da ne bo več netil gverile v drugih latinskoameriških državah. Pripravljen bi bil celo sprejeti Kubo nazaj v članstvo organizacije ameriških držav (OAD). Tudi iz Čila, Mehike in nekaterih drugih držav je slišati ugodne odmeve na tako pobudo.

Nobena skrivnost ni, da je Kuba v tako hudih gospodarskih težavah, da je moral Castrov režim izvesti totalno mobilizacijo delovne sile. Toda celo najpopolnejša mobilizacija ne more zmeraj rešiti problemov, ki so izven dosega blokiranega otoka.

Vsekakor je še prezgodaj napovedovati kaj določnega. Toda če bi bile ZDA razumnejše, bi bile že davno lahko našle kako pot ali sredstvo, da bi ustvarile znosnejše odnose s Castrom. Navsezadnje je bila prav ameriška nepopustljivost tista, ki je Castra prignala tako daleč.

MOSKVA — Te dni se bodo začela pogajanja za podpis novega kulturnega sporazuma med ZSSR in ZDA. Prejšnji kulturni sporazum je potekel pred petimi meseci.

PHNOM PENH — Šef kamboške države princ Norodom Sihanuk je zavrnil zahtevo ZDA, naj Kambodža izpusti dva ameriška oficirja, ki so ju Kambodžani zajeli na filipinski ladji. Ta ladja je brez dovoljenja zaplula v kamboške ozemeljske vode.

BUENOS AIRES — Policija v argentinskem glavnem mestu se je spopadla s študenti, ki so zahtevali reforme na univerzi. Več študentov je bilo aretiranih.

MOSKVA — Sovjetsko črnomorsko pristanišče Odesa je zaprto za tujce. Oblastva niso sporočila, zakaj je bil potreben ta ukrep.

WASHINGTON — Po izidu lista bodo prišli rezultati zadnjih predhodnih volitev za predsedniškega kandidata ZDA v Kaliforniji. Pred nekaj dnevi je na takih volitvah v Oregonu senator McCarthy porazil Roberta Kennedyja. Če je Kennedy tudi v Kaliforniji utrpel poraz, je izgubil sleherno upanje, da bi ga izbrali za predsedniškega kandidata na demokratski listi.

O brezposelnosti s pravim imenom

Dve pomembni zadevi v republiški skupščini v preteklem tednu: stališča do sprememb v temeljnem zakonu o delovnih razmerjih in odkrita beseda o brezposelnosti.

Dve sta posebej pomembni stvari, ki sta se bili pretekli teden zgodili v republiški skupščini. Prvič gre za stališča ki jih je skupščina sprejela do ponovljenih in razširjenih predlogov za spremembo temeljnega zakona o delovnih razmerjih in drugič za razpravo o brezposelnosti pri nas.

Zdaj se je pravzaprav prvič zgodilo, da bi republiška skupščina s svojo avtoriteto zavzela stališče do katerega izmed predlogov, ki jih obravnava zvezna skupščiia. Odkar obstaja praksa, da tudi v republiški skupščini pretresajo zadeve, o katerih razpravlja zvezna, je bilo tokrat prvič, da so skupščinski zbori zavzeli stališča do njih. Doslej so namreč dajali svoje pripombe in predloge le odbori posameznih zborov, ki so jih potem posredovali ustreznim odborom zvezne skupščine.

Republiška skupščina kot vse kaže, sodi, da je bilo treba do predlogov za spremembo temeljnega zakona o delovnih razmerjih nastopiti z avtoriteto celotne skupščine in so torej trije zbori — republiški, gospodarski, in organizacijskopolitični — sprejeli pretekli teden ugotovitve in sklepe o izvajanju tega zakona. V njih je med drugim rečeno, da je urejanje medsebojnih odnosov izvirna pravica delovnih ljudi, združenih v delovnih skupnostih. Zato naj zakon ugotovi le temelje sistema. Potrebna je revizija zakona in na njeni podlagi sestaviti kodeks dela. Predlagane spremembe pa niso sprejemljive, ker se z njimi krepi sfera državnega urejanja delovnih razmerij, kar je nasprotno z intencijami ustave. Spremembe so načeloma potrebne le takrat, kadar praksa demantira zakon v sistemskih vprašanjih. Sprez

Druga pomembna zadeva, o kateri so razpravljali v skupščini, je brezposelnost. Kot je dejal poslanec Rado Pušenjak, smo vendarle pogledali resnici v oči in imenovali stvar s pravim imenom, saj smo vse doslej govorili le o začasni nezaposlenosti. Spoznali smo namreč, da je brezposelnost v blagovnodenarnih odnosih nujen pojav, ki si pred njim ne moremo zapirati oči. Ni dolgo tega, ko smo tudi ekonomsko emigracijo priznali ter ne vidimo v njej več nekaj zgolj začasnega, ampak je sestavni del sodobnih procesov na svetu.

Če stvari torej tako stoje, potem je treba voditi ustrezno politiko. In prav to je bil tudi namen te skupščinske razprave. Skupina poslancev je sicer že sestavila osnutek ugotovitev in priporočil, ki pa jih bodo na podlagi te razprave dopolnili ter združili v predlog. O njem pa bodo razpravljale tudi občinske skupščine in drugi samoupravni organizmi in organizacije, saj je prav te dni predsedstvo skupščine sprejelo stališče, naj bi take skupščinske akte sprejemali v dveh fazah, da bi imeli namreč zainteresirani možnost vplivati nanje.

Torej se tudi brezposelnosti lotevamo na pravem koncu. Poslanci so povedali celo vrsto pobud, kako bi ta problem reševali, kaj ga povzroča, in to od šolskega sistema do zavodov za zaposlovanje.

V. J.

Ukinitev neustreznih visokih šol

Izvršni svet Srbije je pred kratkim obravnaval stanje v visokem šolstvu te republike in ugotovil, da je treba nenudoma spremeniti sedanji sistem šol. Svet meni, da je treba v Srbiji nekatere visoke šole ukiniti, druge pa združiti, da bi tako nastali močni visokošolski centri z ustreznim predavateljskim kadrom in zadostnimi materialnimi sredstvi. Republiški skupščini bodo predlagali postopno odpravo visokih šol, ki so bile večinoma ustanovljene na hitro, čas pa je pokazal, da nimajo prihodnosti. Njihovim študentom bo omogočeno, da končajo študije ali da preidejo na druge podobne šole.

Dan je predlog, da bi zaprli ali pripojili drugim naslednje šolske ustanove: oddelek višjih pedagoških šol v Šabcu, Požarevcu, Kruševcu in v Vranju, višjo komercialno šolo v Nišu, višjo šolo za organizacijo dela v Beogradu, višji tehnično-strojni šoli v Kragujevcu in Nišu, višjo kemijsko-tehnološko šolo v Šabcu, višjo tehniško šolo v Čačku, vse višje upravne šole in arhitektonsko-konstruktorski oddelek tehnične fakultete v Nišu.

V Krškem: po 220 ton časopisnega papirja na dan

Skupna zmogljivost dveh papirnih strojev v Krškem dosega zdaj proizvodnjo 220 ton roto papirja na dan in bi lahko pokrivala vse jugoslovanske potrebe po časopisnem papirju. Dejanske zmogljivosti 2 tovarn za časopisni papir v Jugoslaviji pa so za 30 odstotkov večje od domače porabe. Zato je razliko med proizvodnjo in potrošnjo pri sedanji odvzemni moči domačega trga treba prodajati na inozemska tržišča, na istih strojih pa morata obe tovarni proizvajati tudi druge vrste papirja za domači trg.

Želja po večjem uveljavljanju kmetov v javnem življenju

Kmetje – člani samoupravnih organov zdravstvenega zavarovanja, so začeli zavzeto urejevati številna vprašanja in račune zavarovanja. Dokaz več, da so to sposobni delati in da naj se njihov glas v prihodnje bolj čuje tudi v raznih skupščinah in drugih organih upravljanja.

Nobena skrivnost ni, če rečemo, da so kmetje dobili s samoupravnimi organi svojega zdravstvenega zavarovanja nekaj več, kot samo pravico odločanja in upravljanja vseh zadev okrog zdravstvenega varstva kmetov. Nehote in nekako samo od sebe so se začele skupščine, še zlasti zasedanje republiške skupščine zdravstvenega zavarovanja, spreminjati v nekak parlament, kjer je beseda dostikrat tekla ne le o zavarovanju, temveč o neštetih drugih problemih, težavah in skrbeh naših ljudi na vasi.

»Majhen parlament kmetov« smo včasih označili razpravo, ki je skrenila daleč proč od neposrednih vprašanj zdravstva in zavarovanja in se zadržala, denimo, na uvozu poljedelskih strojev, pri prodaji izdelkov, cenah, nespametnem uvozu živil, ki jih imamo doma preveč, omejitvah pri izvozu itd. Vsakdo, ki bi ocenjeval tako delovanje kmetov, bi moral priznati, da ni to nič slabega. In tudi nekaj uspehov je bilo na tej osnovi že doseženih.

Ko so na primer na zadnjem zasedanju skupščine republiške skupnosti govorili o tem, da je kmetom onemogočeno bistveno poseganje v javno življenje — v republiški skupščini imajo iz svojih vrst le enega poslanca, v zvezni pa nobenega! — so hkrati tudi povedali, da so prav lani uspeli dobiti z razgovori na vodilnih oblastnih in političnih organih neposreden stik in posluh za svoje probleme. In prav kmetje so v našem pravem parlamentarnem delu začeli s prakso, ki doslej ni bila običajna: ko so iskali pravih poti za nov zakon o zdravstvenem zavarovanju, sta bila zaradi različnosti stališč predložena kar dva osnutka zakonskega predloga in uspeli so uveljaviti tistega, ki je bil po volji skupnosti zdravstvenega zavarovanja kmetov.

Taka izredno živahna, razgibana in vsestranska dejavnost kmetov, članov samoupravnih organov, je torej vredna najboljše ocene. Zavzetost, s katero skušajo uravnavati zdravstveno varstvo in račune zavarovanja — pravijo, podpreti moramo tiste, ki so res socialno šibki, odločno pa preprečiti izkoriščanje skladov od strani tistih, ki le špekulirajo — najbolje dokazujejo, da so kmetje sposobni kar najbolje opraviti prevzeto pravico in dolžnost. Če pa jih bo prav praksa uveljavljanja v zdravstvenem zavarovanju napotila, da si bodo tudi po preostalih poteh bolj skušali utreti korak v javno življenje, dobiti več glasov v skupščini in drugih organih, pa bo tudi za razvoj našega podeželja in kmečkih predelov veliko vredno!

Marija Namorš

Spomenik graditelju

Zaslužnemu inženirju Nikoli Mirkovu bodo na bregu prekopa Donava–Tisa–Donova postavili spomenik; bil je eden izmed graditeljev modernega kmetijstva v Jugoslaviji

Na bregu prekopa Donava-Tisa—Donava bo nad nepregledno vojvodinsko ravnino stal spomenik inž. Nikoli Mirkovu, v priznanje in spomin na idejnega ustvarjalca te največje jugoslovanske umetne reke. Zahrbtna bolezen je že pred časom pobrala tega graditelja z vojvodinskih ravnin, toda ni pozabljen. Spominjajo se ga ljudje z obrežij mnogih jugoslovanskih rek, potokov in prekopov, ki jih je še obiskoval, da bi čim bolje spoznal »muhavost naših voda«, kot je sam rekel.

Vendar je bil najbolj navezan na vojvodinsko črnico in rad je govoril: »Moraš se roditi, odrasti in živeti v tej brezmejni nižavi. Moraš globoko in do stržena občutiti vse nadloge z vodo in muke brez vode, in ta večni boj proti vodi in željo po vodi. Če je leto mokrotno, preti nevarnost in nesreča. Če je sušno, so nadloge še hujše.«

Življenjski sen tega strokovnjaka je bil, da bi Vojvodina postala neizčrpen vir žita in kmetijskih dobrin za vso Jugoslavijo. Preganjal ga je privid o nepregledniih poljih žita, koruze in povrtnine, o poljih, ki jih ne bodo žgale poletne vročine ne poplavljale muhaste vode. Sanjaril je o tem, da bi obenem z dograditvijo prekopa zarasla tudi nova industrija na temelju kmetijskih surovin, da bi obenem z »vodno magistralo« zgradili tudi ceste in železnice in velike ribnike. Da bi nastala premična opekarska industrija, ki bi kupe zemlje spremenila v nove zgradbe, da bi vse zaživelo ob tej veliki umetni reki.

Za gospodarstvo vse dežele je velika izguba, da Nikola Mirkov ni mogel urediti in prenesti na papir vso svojo zakladnico znanja in izkušenj. Prosil je zdravnike, naj mu podaljšajo življenje »za sedem, osem let«, kolikor potrebuje, da bi uresničil svoje načrte. Ostal nam je v spominu kot graditelj modernega jugoslovanskega kmetijstva.

J. V.

Izvlačenje iz blata

Kako si vas Svrljig pri Nišu pomaga za nerazvitosti in kaj pomeni tudi za vaščane prostovoljni krajevni samoprispevek – Ljudje zmorejo vse, če gre za njihovo dobro

Od letošnje pomladi je 36 svrljiških vasi, okrog 30.000 prebivalcev, v »mobilizaciji« — dokler ne bo asfaltiran zadnji kilometer vaških cest oziroma cest »tretjega reda«. Vseljudska akcija, ki ji pravijo Svrljižani »izvlačenje iz blata«, je združila vse družbene moči v občini in je po marsičem edinstvena v vsej državi.

To akcijo je nedavno začel svet za komunalne zadeve občine Svrljig (v Srbiji). Ob podpori vseh družbeno-političnih organizacij, strokovnih služb in podjetja za ceste v Nišu, so preštudirali različne variante samoprispevka, zaprosili so za pomoč gospodarske organizacije, in v kratkem bodo že začeli z rekonstrukcijo glavne ceste, dolge 25 km, s katero so povezane vse vaške ceste v skupni dolžini 171 km.

5 odstotkov samoprispevka

Svrljižane bo asfaltiranje in rekonstrukcija vseh cest veljala 50 milijonov starih dinarjev. Polovico teh sredstev bodo prispevali občani, ki so že sprejeli višino samoprispevka: 5 odstotkov od skupnega dohodka in 1 odstotek od delovnega odnosa.

Na tako finančno žrtev je prebivalce te pasivne občine primoral ekonomski račun, s čimer je akcija »izvlačenje iz blata« dobila tudi reformno obeležje. Prebivalci teh planinskih vasi doslej niso mogli prodati niti desetino svojih tržnih presežkov. Mleko v tem ovčarskem kraju propada, ker kamioni ne morejo priti do vasi, a niška mlekarna, oddaljena komaj 30 km, dovaža mleko celo iz Vojvodine.

Svrljižani bi lahko vsako leto prodali najmanj dva milijona kg prvovrstne jagnjetine. Ekonomske cene pa ne morejo doseči prav zaradi slabih poti. Ne morejo priti na tržišče niti s svojimi specialitetami iz ovčjega mleka. Ko bodo ceste zgrajene, bo Svrljig velikemu potrošniškemu centru, kot je Niš, bližji za okrog 100 km. Računajo, da bodo kmetijske zadruge odprle prodajalnice v Nišu in drugih mestih.

Svrljižani celo upajo, da bodo imeli z Nišem mestni promet, ko bo zgrajena cesta čez Gramado. To bi omogočilo, da pošljejo otroke v druge šole, da se približajo medicinskemu centru in podobno. Vse to je občane spodbudilo, da so se odločili za to veliko akcijo.

S. SIMIĆ

Trenutno: 14.353 zasebnih obrtnikov

V Sloveniji se je število nosilcev zasebne obrti zadnje mesece nekolikanj povečalo, tako da jih imamo v naši republiki ta čas 14.353.

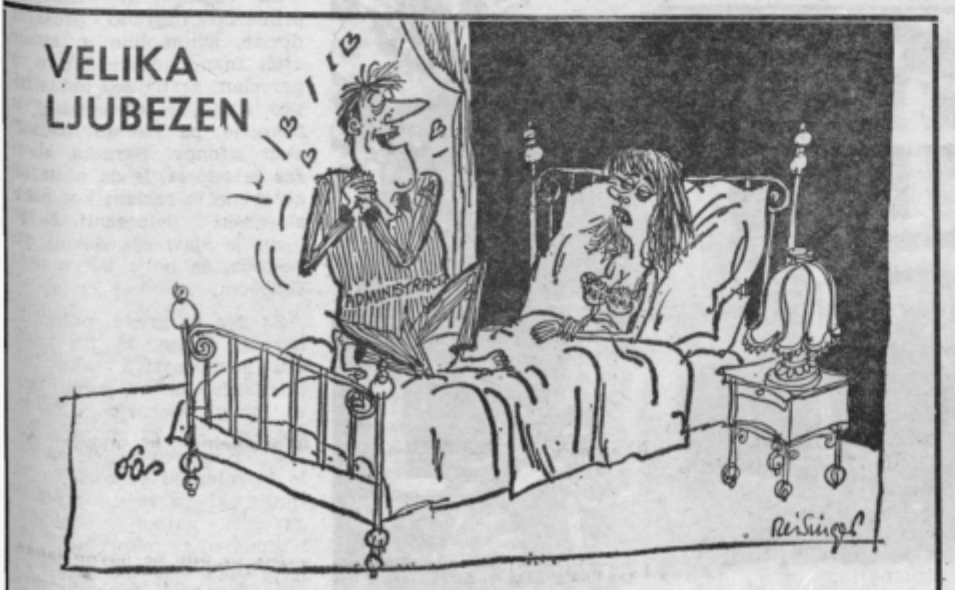

»Iskreno ti moram povedati, ljubi, da mi tvoje ljubezenske izjave počasi postajajo dolgočasne.«

(Karikatura Ota Reisingerja v zadnji številki »Komunista«)

Kmetijski nasveti

Kaj lahko manjka krmi?

Pred pol stoletja še niso znali zdraviti bolezni, ki jih povzroča pomanjkanje vitaminov. Mornarji so trpeli zaradi skorbuta, ker niso uživali zelenjave, otroci zaradi rahitičnosti ali angleške bolezni, skoraj celi narodi zaradi bolezni beri-beri, ker imajo poseben način prehrane in tako dalje.

■ **Vzrok teh bolezni je pomanjkanje vitaminov, zapletenih kemičnih snovi, ki jih zaradi enostavnosti označujemo z velikimi črkami.** Vitaminu rasti so dali ime vitamin A, z njim pa se živali oskrbijo na paši ali pri krmljenju z zeleno krmo. Veliko tega vitamina vsebuje korenje, zato ga zdravniki vedno znova priporočajo otrokom.

Delovanje vitamina D je tesno povezano s presnavljanjem fosforja in kalcija in z boleznima rahitisom in kostolomnico. Krma tega vitamina ne vsebuje, zato pomanjkanje odpravimo z uživanjem ribjega olja in izpostavljenjem sončnim žarkom, ki v koži človeka ali živali ustvarjajo ta vitamin. Za rejce je prav to izrednega pomena.

Vitamin C se nahaja v zelenih delih rastlin in ga živalim seveda ne primanjkuje. Podobno je z vitamini B, ki se nahajajo v kalčkih žit. Včasih živalim primanjkuje vitaminov E, kar povzroča jalovost, ali vitamina K, kar povzroča krvavitve. Drugih vitaminov ponavadi ne primanjkuje.

■ **Iz zdravstva poznamo posebne snovi, antibiotike, ki ubijajo drobnoživke, povzročiteljice bolezni.** Večinoma pa smo manj poučeni o njihovi uporabi v živinoreji. Poskusi so dokazali, da domače živali z dodatki nekaterih antibiotikov mnogo bolje izkoriščajo krmo in hitreje priraščajo. Avreomicin, teramicin, streptomicin so dodatki že skoraj večine krmnih mešanic.

Uporaba teh snovi v živinoreji je izzvala val pomislekov, ker vse nadrobnosti delovanja še niso pojasnjene. Vendar se vse to ni dalo zaustaviti in večina živinorejcev že uporablja te snovi pri pitanju piščancev in prašičev.

Inž. M. L.

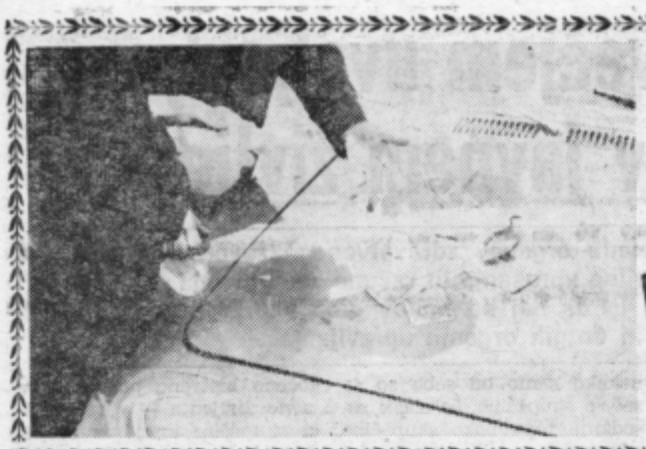

Pomurje-slovenska borza?

Pomurje je pravcati Wallstreet, čeprav mu tega bežni popotnik ne bi prisodil; tu se srečujejo najrazličnejši poslovni in »poslovni« ljudje, tu pa se srečujejo tudi najrazličnejše valute. Kljub poplavi šilingov in mark je dinar še vedno uradno plačilno sredstvo. Ljudem menda že prirojeno poslovnost poživljajo »senzali« (posredniki), ki kupujejo zato, da bi prodali, pa naj gre za devize, avtomobile, stroje, starine, jabolka ali jajčka... To je prava slovenska borza.

Pomurje je manj razvita, ni pa revna pokrajina. Tu so ugodni pogoji za poljedelstvo, sadjarstvo, vinogradništvo, tu so nahajališča nafte, zemeljskega plina, termalne vode in bogati izviri slatine. Tu pa so doma tudi ljudje z velikim srcem in pridnimi rokami, ki primejo za vsako delo. Toda v pokrajini ni dela za vse, ki so voljni delati, zato se jih več tisoč, pretežno sezonsko, zaposluje v tujini, od koder prinašajo s trdim delom prislužene devize. Po približni oceni so lani pomurski delavci zaslužili v tujini 40 do 50 milijonov novih dinarjev; to je skoraj toliko, kot občina Murska Sobota s 64.000 prebivalci v dveh letih porabi za kritje vseh proračunskih potreb. Večina prisluženega denarja se sicer po rednih poteh steka v banko, vendar ostaja precejšen delež tudi za »borzo«; bolj hvaležni kot te preostale devize, pa so devizni tekoči računi, ki jih zna »borza« spretno pritegniti.

V Pomurje prihajajo ljudje iz raznih krajev in iz skoraj vseh republik; običajno ob prazničnih dneh. Vljudno se zanimajo za devize »nadrobno«, še bolj hvaležni pa so, če jih kdo seznani z lastnikom deviznega tekočega računa. »Borza« — pa brez pretiravanja — deluje bolje od samoupravljanja v delovni organizaciji, kjer je vse določeno s pravilniki, statutom in predpisi. Samo lani so pripeljali v Pomurje blizu 1200 uvoženih avtomobilov in mnogi so kaj kmalu dobili nove lastnike. Pristojni organi so vse iz Makedonije, Bosne in Srbije primerjali podatke o vozilih, ki so tjakaj priromala iz Pomurja po nenavadno ovinkastih poteh.

Kako deluje »borza«? Dokaj preprosto: »senzali« poiščejo ljudi, ki so devize zaslužili s poštenim delom ter odprli tekoče račune. Nekateri so odločni, marsikoga pa zamika nagrada »senzalov«, ki je, razumljivo, bolj vabeča od bančnih obresti, čeprav skoraj praviloma ne presega novega tisočaka. Sledijo nakazila k uvoznikom avtomobilov ali naravnost v tovarne, in na pomurskih cestah spet zahupajo sirene. Kupčije so donosne, saj so nekateri prekupčevali tako dolgo, da so imeli avtomobil ali dva zastonj.

V »borzi« je završalo. Preiskovalni organi so mnogim prišli na sled, vendar so zvedeli le toliko, kolikor so lahko dokazali. Posredniška mreža je bila namreč dobro poučena, kako se takim rečem streže. Delali so se, kot da se ne poznajo, da niso vedeli, kaj je delal »oni drugi«, in se sploh otepali vsake krivde. Največ jih je pojasnilo, da so sodelovali le pri eni ali dveh kupčijah, to pa se jim je zdela tako nedolžna zadeva, da je ne kaže gledati skozi paragrafe.

V borzi je završalo in piš še ni ponehal. Kljub temu v Pomurju spet hupajo sirene uvoženih avtomobilov, plačanih z devizami; le »senzali« so nekoliko manj aktivni. Zato si na »borzi« pogosto stojita nasproti kupec in lastnik deviznega tekočega računa.

Starejši so nam privzgojili lepo navado, da znanca ali prijatelja ob srečanju najprej povprašamo po ljubem zdravju, službi, plači... Zadnji čas pa se znanci in prijatelji, ki prihajajo semkaj, bolj kot za zdravje zanimajo, kako je s šilingi, po čem so marke, forinti. Vsem seveda ni do avtomobilov; mnogi bi si radi privoščili cenejše potovanje v tujino ali kupili kak stroj in podobno. Tu jim »borza« hvaležno priskoči na pomoč. Takoj imajo na voljo šilinge, marke, da o forintih ne govorimo, saj jih v banki odkupijo le za svoje »šalterske« potrebe. Te pa niso posebno velike, zato nič nenavadnega, če ljudje po gostilnah ali kar sredi ulice trgujejo s tujim denarjem. Tu ne odloča uradni tečaj, ampak stari, neizprosni zakon ponudbe in povpraševanja, ki najčešče obrne hrbet kupcu.

Otroci so zatopljeni v igro; med njimi bi prepoznali obraze otrok pomurskih delavcev, seveda daleč od doma, v peskovniku samostanskega zavetišča pri Leobnu... (Foto: B. Borovič)

Kmetijski stroji so hvaležno blago

Še pred letom je v Pomurju močno cvetelo prekupčevanje s starimi kmetijskimi stroji, ki so jih domačini kupovali v Avstriji in jih potem prodajali v ostale republike. Zdaj so te preprodaje v zatišju, ker se niso najbolje obnesle, zato pa romajo na jug povsem novi stroji, od traktorjev in mlatilnic do snopovezalk itd. Seveda naravnost od proizvajalca v tujini, ki je dobil povsem legalno nakazilo. Podobna reč kot pri avtomobilih: dogovor med dvema: med tistim, ki potrebuje stroj, in lastnikom deviznega tekočega računa. Včasih pa prvega nadomestijo »senzali«, seveda za nagrado.

Tvegana podjetnost

V podjetjih so često v hudih zagatah, ko jim zmanjka materiala; tudi obrtniki se srečujejo s podobnimi težavami, vendar laže uveljavijo svojo iznajdljivost, saj jim pri finančnem poslovanju nihče tako ostro ne gleda pod prste. Nekateri — zares samo nekateri — se onstran meje bogato obložijo z materialom. Če gre vse po sreči, je njihova podjetnost doma nagrajena, saj k ceni priračunajo tudi tveganje. Računati je pač treba, da bi se tihotapljeni material kaj lahko znašel v skladišču carinarnice. Takrat bi bil vsak izgovor odveč. Seveda se s takimi kupčijami ne ukvarjajo samo obrtniki.

Bogovi brez rok in skrinje kot snop

Tisti, ki skrivaj prenašajo razno blago in predmete čez mejo, vedo povedati, da mora biti količina čim manjša, ker je sicer stvar preveč tvegana. Tudi lovci na starine se tega dobro zavedajo. Posebno lani so vneto »obdelovali« pomurski teren. Pretaknili so podstrešja, shrambe in ropotarnice ter izvlekli iz prahu vse, kar bi lahko šlo v denar. Prav so jim prišle stare skrinje, ure, izdelki domače obrti, kolovrati, da o kipih ne govorimo. Skrinje so kar na podstrešjih spretno razstavili ter povezali v snope, kipci so se za nekaj časa znebili rok, pa tudi kolovrati so po razstavitvi zavzeli le malo prostora. Vse te stvari so spretno zavili ter odpeljali čez mejo, lastniku pa odšteli nekaj stotakov ali tisočakov.

Zdaj te kupčije tečejo bolj previdno, ker so nekaterim podjetnikom stopili na prste.

Za »borzo« ni meja

Za »borzo« ni meja: za primerno nagrado preskrbi devize, avtomobile in stroje vseh znamk, češke šotore in porcelan, avstrijsko industrijsko blago, rezervne dele iz Nemčije, pa vse do madžarskih sifonov. Skratka »borza« je odprta, le da nima tako zvenečih reklam kot jugoslovanski detergenti. Kljub temu je »javnost« dovolj obveščena, še bolje kot o delu skupščin.

Za vse to gredo, poleg dinarjev, devize, ki jih našemu gospodarstvu tako primanjkuje, in ob vsem tem so mnogi opeharjeni. Najpogosteje tisti, ki morajo kot sezonci krepko prijeti za delo in zategniti pasove. To pa ljudje, ki so vajeni poštenega dela, najbolj obsojajo. Sezonci so že tako plačali velik davek, ko so se za daljši čas odpovedali toplemu družinskemu ognjišču. Toda borza je neizprosna in zapeljiva...

JANKO STOLNIK

Ljubka divjad devize in moralisti

Boginja lova starorimske veljave ima tudi v Pomurju nemalo častilcev. Vsi se strinjajo, da lahko pokrajina z lovnim turizmom veliko pridobi, saj pride vsako jesen več sto tujih lovcev, ki ne štedijo z naboji, pa tudi za denarjem ne točijo solz. Toda mnenja so se kmalu delila; predvsem so izstopali tisti, ki jim je še kaj za moralo. Niso se mogli strinjati s tem, da bi se pod okriljem lovske boginje in družbe razcvetela prostitucija. Prostitucija? Kje neki! Lovce vendar mora nekdo zabavati po napornem dnevu, in če za to dobi nekaj novih stotakov, res ni taka reč. Da se bomo razumeli: ne gre za prostitucijo, če dekle v hotelu sredi noči zbudi utrujenega gosta in ga opozori, da ji je še dolžan od prejšnje noči; ne moremo govoriti o prostituciji, če pridejo dekleta v hotel brez ficka na večerjo, zjutraj pa širokogrudno menjajo lire, več deset tisoč lir. Tudi to ni prostitucija, če mora ubogo dekle sredi noči na pol golo tekati po hotelskih hodnikih, ker pač ni dovolj »zabavalo« utrujenih gostov.

To ni prostitucija, to je samo zabava, zabava pod okriljem ljubke lovske boginje in družbe. Malo je treba zamižati: devize so le devize in dlakocepstvo bi nam samo zmanjšalo devizni priliv.

Pa so zamižali, kot da bi hoteli tudi na tem področju pridobiti sloves slovenske »borze«...

Bogato poplačane poti

Ko dozori krompir in obirajo jabolka, ko na ljubljanskem trgu porastejo cene jajčkom, takrat imajo ljudje iz drugih predelov v Pomurju kopico službenih opravkov. Nekateri zlobneži pa celo trdijo, da je prav v teh obdobjih v Pomurju največ sestankov, razgovorov in posvetovanj. Naj jim bo odpuščeno!

Pot iz Ljubljane v Pomurje se izplača, pa naj gre za krompir, jabolka ali jajčka. Toda pot se izplača tudi v drugo smer in Pomurci so to že temeljito preizkusili. Vsak teden se po prašnih cestah podijo motorizirani »senzali« in kar iz gnezd kupujejo jajčka. Pri tem so seveda bolj elastični od trgovin in se o ceni pogajajo. Z ljubljanskimi podjetji in hoteli so sklenili pogodbe o količinah in ceni, če pa količine presegajo pogodbene obveznosti, »senzali« kar sami določajo ceno, in v takih primerih je seveda višja. Trud je bogato poplačan, zato »senzali« kar tekmujejo med sabo, kdo bo hitrejši; redni odkupovalci pa si ob tem v jezi grizejo ustnice...

V Pomurju lahko prodaš vse; neki tuji podjetnik se je skušal dogovoriti za izvoz termalne vode iz vrtine v Moravskih Toplicah. »Šiling za za liter,« Ponudbo so odklonili...

Pred komunalnim zavodom za zaposlovanje v Murski Soboti. Od tu naprej vodijo organizirane poti na delo v tujino, nihče pa nima pregleda, kam vse se stekajo s tem delom prislužene devize... (Foto: B. Borovič)

DOLENJSKI LIST * TEDNIK * VESTNIK: vsak četrtek 60.000 izvodov!

Medobčinsko pevsko srečanje

Zreče so bile letos že vdrugo kraj pevske revije številnih amaterskih zborov občinskih svetov: Celje, Velenje, Slov. Konjice, Žalec, Mozirje in Laško. Na praznik slovenske pesmi se je zgrnilo nad 400 pevcev. Prireditev, ki jo je organizirala Zveza kulturno prosvetnih organizacij se razrašča v tradicionalni pevski sestanek v kraju, ki je nad vse posrečen v te namene. Podoba je, da vse prebivalstvo ta dan utriplje s srcem z našimi pevci.

Kako je potekalo srečanje? Številni zbori, bilo jih je 15, so peli po tri pesmi. Nastopi in odhajanje pevcev z odra so potekali brez motenj po minutniku vzorne organizacije. Kot prvi je prišel na oder Moški pevski zbor »Ivo Štruc« iz Slov. Konjic, temu je sledil Moški pevski zbor Društva upokojencev iz istega kraja. Za njimi pa Moški pevski zbor »Svoboda« iz Štor. Na žalost je izpadel Mešani zbor iz Šmihela nad Mozirjem radi obolelosti nekaterih pevcev. Iz Velenja se je predstavil Moški pevski zbor »Kajuh«, nato pa Moški pevski zbor Društva upokojencev iz Celja. Temu je sledil Moški pevski zbor iz Polzele. Iz Škofje vasi je pel Moški oktet. Nato zopet Moški pevski zbor »Ivan Cankar« iz Celja. Iz Petrovč pa Moški pevski zbor tamkajšnjega prosvetnega društva. Domači pevski zbor DPD »Svoboda« je zapel 4 pesmi. Za njimi je pel Komorni moški zbor iz Celja. Iz Mozirja pa Moški pevski zbor tamkajšnjega Prosvetnega društva. Iz Šoštanja se je predstavil Šaleški oktet. Za oktetom pa je nastopil Moški pevski zbor DPD »Svoboda« iz Laškega. Za zaključek se je predstavil Mešani pevski zbor ZPD »France« Prešeren iz Celja.

Zborovodje so izbirali programe deloma v duhu prepetih pesmi čitalniške dobe, deloma pa so prikazali zahtevnejše kompozicije, nekateri pa težavne v okviru resnih koncertnih programov. Kakšna pa je bila izvedba? Z veseljem se da ugotoviti v odnosu do lanskoletnega srečanja kvaliteten in kvantiteten porast. Za čudo je med pevci mnogo lepega materiala, ki ga je vredno skrbno negovati. Zlasti velja to za soliste. Pričujoče srečanje ni imelo tekmovalnega značaja. Vrednost in pomen pa je v zbližanju vseh pevcev, utrjevanju pevske morale in prikritega tekmovanja pevcev in zborovodij. Ne na zadnjem mestu pa je to nazorna propaganda za zborovsko petje, ki ga še v marsikaterem kraju ne gojimo. Letošnje srečanje je v geografskem pogledu pokrilo dobršen del štajerske pokrajine. Ne mara bo v doglednem času zaobjelo vso Štajersko z izhodiščem v Celju in Mariboru.

Po vrstnem redu nastopajočih zborov je treba omeniti tudi njihove pevodovje: Franc Rozman, Jakob Štefančič, Leopold Perc, Ludvik Glavnik, Rafael Gorenšek, Vinko Rizmal, Anton Volasko, Marjan Lebič, Ivan Gostenčnik, Vlado Mohorič, Egon Kunej, Anton Acman, Ivan Naročnik, Mitja Žnidaršič in Edo Goršič.

Veličastni skupni zbor je zapel tri pesmi na prostem ob spremljavi Pihalnega orkestra ZPD »France Prešeren« Celje pod taktirko Rudolfa Staniča. Popoldne pa je imenovani priredil koncert na prostem. Pevsko srečanje je zaključilo posvetovanje zborovodij. Mentor je bil profesor Egon Kunej. Kritična ocena uspehov in šibkosti zborov je bila dragoceni napotek marsikateremu zborovodji za nadaljnjo delo. Kunejevo priporočilo, da se posamezni pevovodje udeležijo semirnarja zborovodij, ki bo koncem junija je nadvse pozitivno.

Pokrovitelj srečanja je bil »COMET« gospodarsko podjetje v Zrečah. Zreški zbor ima velike zasluge za organizacijo te prireditve. Finančno so sodelovali vsi že omenjeni občinski sveti. Izhodiščna organizacija je bila v rokah ZKPOS Celje s tajnikom Štefanom Žvižejem na čelu. Izvirna spominska darila je oskrbel in poklonil pokrovitelj. Za to svečanost je bil pripravljen vzorno tiskan spored, ki je hkrati posameznikom in društvom lep spomin.

A. S.

PIONIRSKA PEVSKA REVIJA V ŠTORAH

Veselo presenečenje

Radi imamo lepo petje, radi ga poslušamo pa tudi sami radi zapojemo. Zato smo včasih razočarani, če so pevski nastopi slabo obiskani. Pozabljamo, koliko truda in potrpežljivosti je treba vložiti, če hočemo pripraviti in izvesti zadovoljiv pevski nastop. Posebno velja to za otroško petje, ki nam je pa najbolj pri srcu. Ko so skromni lepaki napovedali pevsko revijo štorskih pionirjev, se je marsikdo zaskrbljeno vprašal, ali bo kaj prida obiskana ta revija. Toda dvorana kulturnega doma v Štorah je bila v petek 24. maja t. l. ob 18. uri nabito polna in občinstvo je nestrpno čakalo otvoritve dolgo zaželjenega pevskega nastopa pionirjev osemletke v Štorah in podružničnih šol iz Teharij in Kompol. Že uvodne besede pionirke so bile lepo, zbrano izrečene in ohrabrujoče. Ko pa so iz mladih grl pionirskega mešanega zbora štorske osemletke privrele lepe melodije slovenske pesmi, si lahko z obrazov poslušalcev razbral eno samo radost, začudenje in navdušenje, ki se je stopnjevalo od točke do točke, od pesmi do pesmi. Posebej so nastopili najmlajši pevci z osnovne šole na Teharjih in v Kompolah, za njimi godalni trio, recitator in še najmlajši z osnovne šole v Štorah. Presenečenju in navdušenju ni bilo konca. Sledil je zopet nastop mešanega zbora štorske osemletke, v katerem je še posebej zapel mladinski oktet, ob koncu pa so nastopili združeni pevski zbori z mladinsko himno »Lepo je v naši domovini biti mlad«.

Za vsako točko so mladi izvajalci poželi navdušen aplavz, ki se kar ni hotel poleči. Prireditev je bila res skrbno pripravljena in dobro izvedena, zato je bilo presenečenje tem bolj veselo in spontano. Take pevske revije naše šolske mladine v Štorah že vrsto let ni bilo, zato so bili poslušalci tem bolj veseli, ko so slišali željo nanastopajočih, da bi do takih srečanj še prišlo; to so vzeli že za obljubo, da ne bo več treba čakati leta in leta, da nas mladi pevci tako razvesele. Z navdušenim ploskanjem pa so poslušalci izrekli tudi svojo obljubo, da bodo take pevske revije vedno dobro obiskane in z prisrčnim aplavzom skromno toda iskreno nagrajene. Požrtvovalnim vzgojiteljem in učiteljem petja gre za prizadevno delo z mladimi pevci vse priznanje; občinstvo Štor in okoliških naselij jim izreka za tako lepo presenečenje iskreno zahvalo, obenem seveda vodstvom šol in vsem, ki so poskrbeli z dobro organizacijo, da je ta nepozaben nastop mladih pevcev v počastitev dneva mladosti tako lepo uspel.

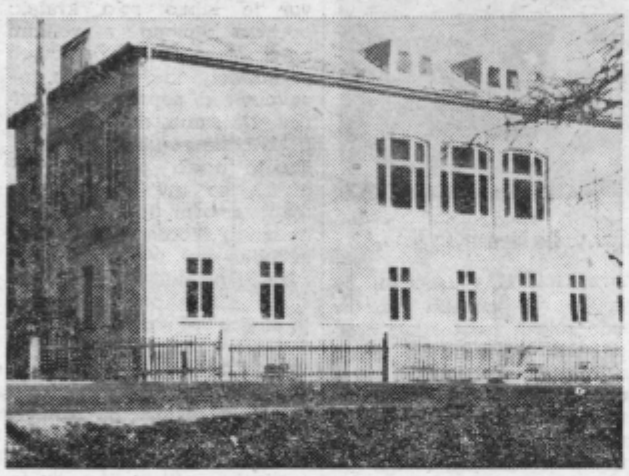

Veseli smo novih šolskih prostorov

Ako se pelješ iz Celja proti Mariboru, že čez dobrih 15 minut zagledaš skozi okno, da cesto od obeh strani vse bolj obdajajo hribi in jo zožujejo v sotesko. Nehote te pogled izvabi iz avtomobila in ugotoviš, da si prišel v Frankolovo.

Ustaviš se pred novo šolo. Čudovit je pogled na živ-žav učencev, ki urejujejo okolico šole. Hočejo urediti najprej park pred šolo, nato pa še asfaltirano igrišče, za katero imajo že obljubljena sredstva. Ako prisluhneš njihovemu pogovoru, razbereš, da se življenje na šoli prične sleherni dan že ob 7. uri zjutraj. Vsak dan imajo krožke, saj jim preobnovljeni šolski prostori nudijo možnosti za številne izvenšolske dejavnosti. Veseli so ti mladi obrazi, saj se z bridkostjo spominjajo otesnjenih razmer v stari šoli. Tehnični pouk poteka v sodobni delavnici; urejena je temnica, kjer z vso vnemo delajo pionirji fotokrožka. Kabineti se kar naprej polnijo s pripomočki za sodoben pouk. Kemijski laboratorij, fizikalne priprave in ostala učiila napolnjujejo omare. Lepo urejena knjižnica se je v letošnjem letu tudi bogato izpopolnila.

Letošnji pomladni dnevi so na šoli še posebno živahni. Tekmovanja in prireditve si kar naprej slede. V aprilu so se pionirke in pionirji udeležili tekmovanja v rokometu, kjer so pionirke osvojile četrto mesto, pionirji pa 6. mesto v občinskem merilu. Nato je sledilo tekmovanje za Kajuhovo bralno značko, ki se ga je udeležilo tudi lepo število pionirjev. 24. aprila so pionirji pripravili »jurjevanje«. V teh dneh je bilo tudi tekmovanje »Kaj veš, kaj znaš o prometu«. Tu so se izkazali pionirji kolesarji, ki jih na šoli ne manjka. Pionirji atleti so bili na trening tekmi v Celju, pripravljajo se za občinsko atletsko tekmovanje.

To živahno delo na šoli pa vzpodbujajo učitelji, ki so vedno pripravljeni pionirjem pomagati in jih voditi v akcijah pri izvenšolskem delu. Delo pionirjev pa aktivira tudi njihov patronat GIP Ingrad. »Srečni smo,« pravijo pionirji, »da je naš patronat Ingrad iz Celja, ki naše delo nagrajuje z nepozabnimi nagradami. Kakor goba po dežju je zrasla nova šola izpod ruševin stare, saj si je gradbeno podjetje prizadevalo, da bi se pouk lahko odvijal čimprej v novih prostorih, obenem pa nas Ingrad vsako leto obdari ob novem letu, ob zaključku šolskega leta pa nagradi najboljše pionirje z izletom v njihov počitniški dom na morju.«

E. Č.

...pred hišico na klop' sedi z golobi svoj'mi govori...

MESTINJSKI »CIGAJNER BIRT«

Sivolasi mladenič

Peti iz gostilničarske dinastije Smehov

V Mestinju znano je križišče,
kjer vsak dan nekdo nekaj
išče...

Njega dni, ko je bil Pepi Smeh še temnolas in ko je njegov krojač potreboval veliko manj blaga, da mu je urezal hlače, ljudje tod mimo niso hodili žejni kot danes. Takrat seveda tudi nihče pomislil ni, da bi se šesti potomec iz gostilničarske dinastije Smehov, Pepijev Pepček odrekel hvalevrednemu in samaritanskemu poklicu.

»Star sem, jaz nisem več kos. Žena boleha, sin pa je v službi in tako smo dali obrt dol, je pripovedoval Smehov oča ali »cigajner birt«, kajti ta nadimek se hiše drži iz davnih časov, ko so ljudje hodili v gostilno tudi zaradi ciganske muzike, zlasti kadar so se naveličali tuljenja volkov in brundanja medvedov po kozjanskem pragozdu. »Cigajner birt« je bil znan tja gori do Dunaja, če ne dlje... No, to je bilo nekoč. Zdaj ni več volkov in medvedov, pa tudi tistih časov ne.

...a če hočeš po veselje,
ne vozi se naprej v Celje,
tu dobiš ga polni meh,
saj prav tu doma je Smeh.

»In koliko ste stari?«, sem vprašal, kajti pod belimi lasmi se je lesketala napeta in tako zagorela koža, da bi mu jo zavidala prenekatera pšeničnolasa severnjakinja še potem, ko se je že mesec dni prepekala in knajpala kje v zasoljenem Dubrovniku.

»I, koliko? Devetnajst sem jih imel letos...«

»Devetnajst? Dobro vem, da ste že prenekaterega potegnili za nos, no tale bo predebela,« sem se branil užaljeno.

»Kdo vas pa sili verjeti«.

Naposled se mi je le posvetilo, kar ravno ni tako lahko, če so v to reč zamešani; papež Gregor, ki si je izmislil tak koledar, da je vsaki četrti februar za en dan daljši, potem Pepijev oče, ki ga je za tak dan naročil in pa Pepi Smeh sam, ker ni majčkeno pohitel, ali pa bi se bil še kak dan obiral.

V krstnem listu, oprostite, takrat še ni bilo izpiskov iz matične knjige, natanko piše, da je »cigajner birt« rojen leta 1892 in to 29. februarja. Hm, če kdo tako po pravici nosi priimek Smeh, potem mu zaradi dobre volje res ni treba praznovati rojstnega dne, kot recimo ženske, ki se zaradi tega še jezijo.

Če je nekoč v starih časih bila tukaj zadnja hiša, kjer bog roko ven moli, namreč zadnja pred vstopom v kozjanski pragozd, medvedom in cestnim »raubarjem« v naročje, je danes to nevtralno področje med izginulo slavo cesarskega Lemberga z njegovimi pravicami in duhovitostmi, med cvetočo pomembnostjo Šmarja, kot občinskega središča, med Rogaško Slatino, kjer so menda še vedno jezni, da imajo samo gospodarsko prvenstvo in med Virštajnom, kjer jim do takšnih časti ni veliko, le da imajo oni vinograde. Zaradi tega se je pri »cigajner birtu« marsikaj napletlo, kar je spravilo v smeh vse tri doline in še katero povrh.

No in zato sem se tudi oglasil. Smehov oča, dobre volje kakor so, so tudi privolili, da v našem listu zapišemo vse tiste najbolj okrogle potegavščine in vragolije, stare in novejše. No o tem kdaj drugič.

Dolžan sem samo eno pojasnilo. Verzi, natrošeni tu vmes, so duhovna last Vide Lorgarjeve iz Šmarja, s katerimi je počastila »osemnajsti rojstni dan« Pepija Smeha, torej pred štirimi leti.

...uživaj, kar ti nudi svet,
saj pobič si star šele osemnajst let

JURE KRAŠOVEC

OBRAZI

POBRATIMSTVO ČEŠKEGA IN CELJSKEGA PEVSKEGA ZBORA

Povezava, ki se je pred leti začela z izmenjavo letovanj članov sindikata tovarne EMO in delavcev češkega mesta Frydlant na Ostravici, se letos razširja, te dni pa se je okrepila z novo vsebino sodelovanja med Celjani in Čehi. Moški pevski zbor celjskega DPD »Svoboda« je namreč pred dnevi — od 24. do 28. maja — gostoval pri pevskem zboru »Janáček« v Frydlantu na Ostravici in se z njim pobratil.

Na koncertih v tem mestu in v Luhačovicich ter na kratkih pevskih nastopih v Hradcu pri Opavi in v Hukvaldu so celjski pevci bili deležni ne samo prisrčnega, prijateljskega in bratskega sprejema ampak tudi pohval poslušalcev in glasbenih strokovnjakov o njihovem kakovostnem petju. Tako je zbor pod vodstvom pevovodje prof. Julija Goriča potrdil rast kakovostne ravni in da bo z nadaljevanjem dosedanjega prizadevanja postal eden izmed najboljših pevskih zborov v Celju. Sicer pa najbrž že dolgo ni imel tako zvestih poslušalcev partizanskih in narodnih pesmi kot prav na Češkem.

V Frydlantu je na vseh treh koncertih bila velika dvorana do zadnjega kotička polna, četudi so koncerti bili isti dan. Prvih dveh koncertov v dopoldanskih urah so se udeležili učenci višjih razredov osnovnih šol in dijaki srednjih šol — nekateri so se pripeljali iz sosednih mest, zvečer pa je bilo premalo sedežev za vse tiste prebivalce, ki so želeli slišati slovensko in jugoslovansko pesem.

Domačini verjetno niso pretiravali s trditvijo o tem, da še noben zbor v njihovem kraju ni imel toliko poslušalcev kot celjski. Najbrž pa bi tudi pevci priznali, da jih še nikjer niso tako prisrčno sprejeli in da še nikdar niso dali toliko podpisov oboževalcem petja. Vse priznanje so poželi tudi na koncertu v zdravilišču v Luhačovicich ter s kratkim nastopom v gradu Hradec pri Opavi-zibelki čehoslovaške kulture in domačiji češkega skladatelja Leoša Janáčeka v Hukvaldu.

Celjski pevci so gostovali v okviru prireditev letošnjega praznovanja 50-letnice nastanka čehoslovaške republike, 350-letnice frydlantskih železarn in 20-letnice mesta Frydlanta. Hkrati so si ogledali več industrijskih, kulturnih in turističnih krajev na Moravskem, ki sodi med najbolj industrijsko razvito območje Čehoslovaške.

SREČKO PRATNEMER

Za vnete bralce

Akcija, ki jo je začela Zveza prijateljev mladine in je imela namen vzbuditi med pionirji in cicibani več zanimanja za dobro čtivo, dosega v celjski občini prav v teh dneh svoj vrh. Posebne žirije, ki so po skrbno sestavljenih kriterijih izbrale pionirje, ki so se najbolje odrezali, so že začele podeljevati Kajuhove bralne značke in cicibanove bralne značke. Doslej so nagradili že nekaj učencev na tretji in četrti osnovni šoli, v Dobrni in v Vojniku. Pionirji in cicibani so povsod za to priložnost pripravili odlične kulturne sporede, v katerih so brali in recitirali Kajuhova dela.

ZA LJUBITELJE NARAVE

Tradescantia

Tudi tradescantia albiflora je prišla iz tropskih gozdov Južne Amerike in dobila to ime v 17. stoletju po znanem angleškem vrtnarju Johnu Tradescantu. Poznamo več vrst tradescantij: zelene, zeleno-rumene črtaste, rdečkasto-belo črtaste in temnozelene tradescantije s kosmatimi in na spodnji strani rdečimi listi. Cvetijo pozno pozimi in spomladi, cvetje pa je belo, roza, rdeče in celo modro.

Poznamo jo kot zelo hvaležno okrasno rastlino, ki ni preveč izbirčna za lego, temperaturo in nego. Le preveč pekoče sonce ji ne dé dobro. Tudi za razmnoževanje je zelo primerna. Z matične rastline, če je predolga, porežemo 10 cm dolge poganjke in jih vsadimo po kakih 10 in več ob robu novega lončka. Najbolj primerna za saditev je peščena kompostna zemlja, da koreninje laže vsrkava vodo. Tradescantiji ni nikoli vode preveč. Za razmnoževanje tega okrasnega Hortikulturno društvo v zelenja je vsak letni čas primeren.

Zebrasta tradescantia potrebuje nekoliko več toplote, zato naj bi jo pozimi ne imeli v prostoru, kjer je temperatura padla pod 12 stopinj Celzija.

Cvetlična razstava v Laškem

Laškem, ki združuje v svojem kraju blizu 140 članov in se uvršča med najmočnejša tovrstna društva v Sloveniji, usmerja te dni celotno svojo dejavnost v pripravo za izvedbo praznika piva in cvetja. Glavni prispevek hortikulturcev bo cvetlična razstava od 5. do 7. julija v osnovni šoli B v Laškem. Za razliko od minulih razstav bodo tokrat razstavljali cvetje samo domačini iz mesta in bližnje okolice, ker imajo le-ti sami dovolj materiala za izpolnitev razstavnega prostora v šoli. Kot smo zapisali, bo razstava cvetja odprta 3 dni in bo letos nedvomno edina cvetlična razstava na širšem celjskem območju. Člani društva bodo sodelovali tudi pri okrasitvi mesta s cvetjem. V ta namen je društvo že razdelilo cvetlične zabojčke, v katere so člani posadili cvetje za javno okrasitev mesta.

K.

Laščani vložili blizu dva milijona ribjega podmladka

Za obogatitev voda je ribiška družina Laško vložila v Savinjo in njene pritoke blizu 2 milijona ribjega zaroda vseh vrst. Z udarniškim delom so zgradili tudi tri nove jezove na Gračnici, da bi s tem ribam olajšali življenjske pogoje. Za turistični ribolov znašajo letos cene enodnevnih dovolilnic za ribiče-člane RD 8 N din, za nečlane pa od 20 do 30 N din, pač odvisno od izbire revirja.

Več izletov

V letošnjem programu je hortikulturno društvo Laško predvidelo za svoje člane več izletov; vsaj 5, ki bodo večidel v poletnem času, ko lahko ljudje občudujejo cvetje in rastlinje. Eden prvih takih izletov bo v Volčji potok, kjer si bodo člani ogledali čudovite nasade tamošnjega arboretuma. V jesenskem času predvidevajo tudi tri strokovna predavanja.

Mladi ribiči imajo svoj ribnik

V Laškem so nam povedali zanimivost v zvezi z delom mladine v tamošnji ribiški družini. Skrb za pravilno vzgojo podmladka je tu prav posrečena. Mladinska sekcija, v kateri je 32 pionirjev in mladincev in deluje pod vodstvom izkušenega ribiča, upravlja v Jagočah pri Laškem svoj ribnik s krapi, ščukami in klini. Mladi ribiči so zelo ponosni na svojo pridobitev. Za ribolov dobijo mladinci dovolilnice, ki stanejo le dva nova dinarja, dovolilnico pa dobi pionir ali mladinec le v primeru, če je v šoli uspešno končal razred.

TRC. PODJETJE

moda

CELJE

CENJENE STRANKE OBVEŠČAMO, DA SMO V BIVŠI POSLOVALNICI »SOLČAVA« UREDILI NOV MODERNI ODDELEK ZA VELIKO IZBIRO NAJNOVEJŠIH VZORCEV ZA OBLEKE, POSTELJNEGA PERILA, ZAVES, PREGRINJAL IN PREPROG.

Priporočamo se za cenjeni obisk

KOLEKTIV POSLOVALNICE

Volna

CELJE

USPEŠNA POSPEŠEVALNA SLUŽBA V SADJARSTVU ŠTAJERSKE

V Mariboru je bila pred dnevi tiskovna konferenca, na kateri so predstavniki poslovnega združenja Styria Celje—Maribor seznanili novinarje s prizadevanjem strokovne pospeševalne službe tega združenja na področju sadjarstva v največjih predelovalnih rajonih — mariborskem, celjskem in posavskem. Odkar je bila strokovna pospeševalna služba organizirana po tej poti pred tremi leti, so sadjarji dobili zveste sodelavce in oporo za svoja prizadevanja. Vse to je obrodilo lepe sadove in si organiziranega sadjarstva na tej stopnji brez tako vpeljane pospeševalne službe ni moč zamisliti. Omejena služba uspešno deluje za potrebe več velikih proizvajalcev, ki razpolagajo na območju treh rajonov z blizu 2.900 hektari intenzivnih plantažnih sadovnjakov.

Spričo dosedanjih dosežkov in praktičnih uspehov pospeševalne službe pri Styrü se proizvajalci in vodstvo združenja prizadevajo, da bi ta dejavnost dobila tudi ustrezno finančno podporo iz republiških virov ter da jo pri nadaljni organizaciji kmetijske pospeševalne službe v Sloveniji vrednotijo enako kot nekatere druge inštitucije. Tako obravnavanje je ta služba spričo doslej storjenega za slovensko sadjarstvo nedvomno tudi zaslužila.

F. K.

MALA ANKETA

Se res povsod branijo invalidov?

Na območju, ki je nekoč sodilo pod celjski okraj, po marsičem odstopamo od slovenskih povprečij. Imamo nižje osebne dohodke, več socialnih in drugih problemov — pa tudi največ nezaposlenih invalidov. Medtem ko je bilo zadnjega junija leta 1962 pri nas brez dela 179 invalidov, jih je bilo lani ob istem času kar 271, ali povedano v odstotku — 66 odstotkov več. To dejstvo smo izbrali kot temo za današnjo malo anketo.

Vprašanje smo zastavili preprosto: v čem je po vašem mnenju vzrok za tolikšno nezaposlenost invalidov na celjskem območju. In ker se z zaposlovanjem invalidov ukvarja kar čeden šopek najrazličnejših institucij — od zavoda za rehabilitacijo invalidov do zavoda za zaposlovanje ter organizacij in društev — smo želeli zvedeti predvsem njihovo mnenje. Da pa bi bila slika popolnejša, smo sklenili povprašati o problemih zaposlovanja invalidov tudi nekaj delovnih organizacij.

Toda kaže, da smo izbrali temo, o kateri ljudje ne govorijo radi, ali pa vsaj neprimeren čas. Pri tokratni mali anketi smo imeli namreč nekaj težav, ki v novinarskem poklicu niti niso tako neobičajne.

Slava Covnik, zavod za rehabilitacijo invalidov: »Odgovor je lahko zelo kratek: opravka imamo z velikim nerazumevanjem delovnih organizacij, ki imajo do invalidov zelo neprizanesljiv odnos. Ne samo, da v skrbi za proizvodne rezultate ne zaposlujejo novih, tudi pri odpustih so invalidi in dela manj zmožni ljudje najprej na vrsti. Morda bi bilo tudi nekoliko več uspehov, če bi združili prizadevanja za zaposlovanje invalidov, ki potekajo zdaj v več smereh.«

CINKARNA: kot je v Cinkarni že ustaljena navada, v tem kolektivu tudi tokrat nismo našli nikogar, ki bi želel odgovoriti na zastavljeno vprašanje. Ko smo končno pristali pri Ivanu Fegešu, ki skrbi za zadeve socialnega zavarovanja, nam je le-ta skušal posredovati razgovor pri Klemenu Stegenšku glavnem inženirju oddelka varnosti pri delu, ki pa je odklonil vsak razgovor z utemeljitvijo, da v Cinkarni niso odklonili še nobenega delovnega invalida in da zatorej ni nobenega smisla, da bi odgovorili na vprašanje. Zares škoda, kajti Cinkarno smo izbrali prav zato, ker poleg štorske železarne zaposluje največ invalidov na širšem celjskem območju in ima zato — baje — tudi velike težave.

Franc Romih, zavod za zaposlovanje delavcev: »Odkar smo začeli uveljavljati gospodarsko reformo, je število nezaposlenih invalidov naraslo za več kot 50 odstotkov. Delovne organizacije preprosto ne prijavljajo več delovnih mest, kjer bi mogli zaposliti invalide. Možno pa je tudi to, da so invalidske komisije prestroge pri ocenjevanju invalidove delovne sposobnosti, saj imamo pri nas menda veliko več invalidov II. kategorije kot drugod.«

KOMUNALNI ZAVOD ZA SOCIALNO ZAVAROVANJE: Tudi tu se nam je zgodilo podobno kot v Cinkarni. Čeprav smo govorili s šefom oddelka za dolgoročna zavarovanja Ivanom Goršičem, ki se med drugim ukvarja tudi z zaposlovanjem invalidov, nam na vprašanje ni mogel odgovoriti, češ da za posredovanje informacij javnosti ni pristojen.

Ivan Veber, kadrovski oddelek »EMO«: »Od skupnega števila zaposlenih je v našem delovnem kolektivu 10 odstotkov invalidov. Ker imamo svojih invalidov dovolj, v glavnem ne zaposlujemo drugih. V drugih delovnih organizacijah pa bi se gotovo še našle kakšne možnosti, saj ponekod celo na pomožnih delovnih mestih, kjer bi mogli zaposliti invalidne delavce, delajo zdravi ljudje. Jasno pa je, da bi morali invalidi, ki delajo v proizvodnji, dosegati enake rezultate kot njihovi zdravi tovariši.«

Kljub nepopolnim odgovorom bi nas anketa o zaposlovanju invalidov mogla opozoriti na dejstvo, da je nerazumevanje delovnih organizacij samo eden izmed vzrokov, zaradi katerih smo glede nezaposlenosti invalidnih oseb na prvem mestu v Sloveniji. Nepovezanost sil, ki je prav tako zelo očitna, pa je tega gotovo kriva v enaki meri. Seveda pa so še drugi vzroki; kajti čeprav je v naši družbi veliko govora o humanosti in skrbi za ljudi, marsikdaj radi pozabimo prav na tiste, ki bi bili te pomoči najbolj potrebni.

Tokratna mala anketa pa je med drugim vzbudila tudi občutek, da bo v delovnih organizacijah kmalu nemogoče govoriti s komerkoli drugim kot z direktorjem. Morda pa je prav to tema za eno naslednjih tednikovih anket.

I. B.

IN MEMORIAM TONETU NATKU

V torek, 28. maja so se malone vsi Šoštanjčani za vedno poslovili od svojega dolgoletnega someščana, tovariša Toneta Natka. Po skoraj dveletni zahrbtni bolezni je umrl star komaj 59 let. Priljubljenega Toneta je poznal vsak, ki je iskal pomoči, saj je kot mali trgovec v predvojni Jugoslaviji pomagal vsakomur, pa čeprav tudi sam ni imel veliko. Bil je izredno tovariški in iskren, z veliko dobre volje, s katero je znal pritegniti vsakega človeka.

Že kot mlad trgovski pomočnik je sodeloval z napredno mladino. Ko pa je leta 1934 v Šoštanju odprl svojo malo trgovino, se je takoj solidariziral z delavci ter se aktivno vključil v napredne organizacije. Bil je predsednik delavsko prosvetnega društva »Vzajemnost«, član pevskega društva »Ivan Cankar«, aktivni nogometaš in povsod tam, kjer se je širila napredna miselnost. V njegovi trgovini so na šapirograf tiskali propagandni material. Njegova trgovina pa je bila v času NOB kurirska javka, v kateri se je zglasil tudi mladi učitelj Miha Pintar-Toledo, ki je po vrnitvi iz Španije, oziroma po pobegu iz taborišča tu iskal zvezo s partizani. Pokojni Tone Natek je bil v stari Jugoslaviji mobiliziran v vojsko in nato ujet v taborišču na Bavarskem, odkoder se je vrnil v aprilu 1942. Ker se v Šoštanju ni smel zadrževati, se je preselil v Cmurek, kjer se je kmalu povezal z narodno osvobodilnim gibanjem. Po vrnitvi v Šoštanj leta 1944 pa se je vključil v NOB v IV. operativno zono kot obveščevalec in bil pri komandi mesta Šoštanj v juniju 1945 demobiliziran.

Zatem je še nekaj časa vodil svojo trgovino, nato pa je postal upravnih Krajevnih gospodarskih podjetij. Po prenehanju le-teh pa se je zaposlil v Tovarni usnja in kasneje v Elektrarni Šoštanj.

Kot aktiven športnik v stari Jugoslaviji je tovariš Tone Natek tudi po osvoboditvi ostal vnet športni delavec. Sodeloval je pri košarkarskem klubu »Elektra« ter mladim pomagal pri organizaciji tekmovanj. Bil je prisrčen in tovariški, zato ga ne bomo pozabili.

Pri domači hiši se je od njega poslovil v imenu družbeno političnih organizacij mesta Šoštanj tov. Miloš Volk, pri odprtem grobu pa je spregovoril njegov sodelavec iz šoštanjske Elektrarne tov. Melanšek.

Dragi Tone, umrl si mnogo prezgodaj, toda zavedamo se, da si od sebe dal vse, kar si mogel, zato Te Šoštanjčani ne bomo pozabili! Naj Ti bo lahka zemlja domača!

V. K.

Seja skupščine občine Žalec

V torek so se sestali na skupni seji odborniki obeh zborov skupščine občine Žalec, na kateri so obravnavali vrsto aktualnih zadev. Po pregledu sklepov z zadnje seje, so odborniki obravnavali problematiko financiranja zdravstva in razpravljali o zveznih tezah o zdravstvenem varstvu. Mnenja sveta za zdravstvo je dodatno k poročilu o tej problematiki na seji podal predsednik sveta za zdravstvo FRANC CINK. V pregledu zdravstvene problematike je podana ugotovitev, da so v minulem letu na tem področju še vedno obstojale določene slabosti, ki so se kazale predvsem v pogledu uveljavljanja pravic zavarovanih oseb in tudi v financiranju samem. Napredek je v glavnem dosežen na področju sodelovanja socialnega zavarovanja z zdravstveno službo.

Pod drugo točko dnevnega reda so odborniki obravnavali problematiko zaposlovanja v občini. Iz priloženega gradiva je razvidno, da se je nezaposlenost v letu 1967 v primerjavi s prejšnjim letom povečala za 42,5%, ker so delovne organizacije v tem obdobju le malo zaposlovale nove delovne sile. Prišlo pa je tudi do odpustov v »Obrtniku« v Preboldu in obratu LIK Savinja v Šempetru, kar je število nezaposlenih še povečevalo. Po zadnjih podatkih je pri Zavodu za zaposlovanje pripravljenih 371 nezaposlenih delavcev, od tega je seveda največ oseb, ki nimajo nikakršnega poklica. Zaskrbljujoč je predvsem podatek, da je od vseh prijavljenih nezaposlenih kar 181 delavcev, ki so mlajši od 25 let, med njimi prevladujejo ženska delovna sila.

V nadaljevanju seje so odborniki obravnavali še izvajanje predpisov o prehodu na 42 urni delavni teden ter sprejeli vrsto odlokov z najrazličnejših področij.

O posameznih problemih, ki so bili obravnavani na seji, bomo več poročali v prihodnji številki.

ENAJSTA SEJA CELJSKE SKUPŠČINE

O stanovanjskem gospodarstvu

Med najvažnejšimi sklepi enajste skupne seje članov obeh zborov skupščine občine Celje je prav gotovo odločitev o sestavi programa razvoja stanovanjskega gospodarstva v občini. Odločitev za tak ukrep ni narekovala samo ugotovitev, da je sedanji tempo gradnje stanovanj nezadovoljiv, marveč tudi druge okolnosti. Z osvojitvijo programa — računajo, da bi o njem skupščina razpravljala oktobra letos — pričakujejo ne samo boljšo povezavo med stanovanjskim podjetjem in enotami pri delovnih kolektivih, marveč zlasti še združevanje namenskih in drugih sredstev za gradnjo stanovanj, ki ostajajo zdaj velikokrat neizkoriščena, zatem enotnejši nastop na tržišču in napram gradbeni operativi in podobno. Zanimivo je, da so odborniki tokrat odstopili od priporočila po združevanju stanovanjskih podjetij, marveč so bolj priporočili njihovo sodelovanje, kajti mnoge enote v delovnih organizacijah so že doslej opravičile svoj obstoj.

Da je možno tudi na tem področju doseči lepe uspehe govori podatek, da razpolagamo v občini vsako leto z najmanj dvema milijardama starih dinarjev za gradnjo stanovanj. Ker so ta sredstva v večini razdrobljena v delovnih organizacijah in tamkaj premajhna, da bi lahko karkoli napravili, jih kolektivi odobravajo v obliki premajhnih kreditov svojim članov ali pa jih trošijo v druge namene.

Program razvoja stanovanjskega gospodarstva bo zlasti opozoril na organizirano in cenejšo gradnjo stanovanj in v tej zvezi na blokovno, četudi gradnjo individualnih hišic ni moči prezreti. Vendar naj bo tudi ta organizirana!

Ko so odborniki potrdili resolucijo o razvoju gospodarstva in družbenih služb v občini, ki je pravzaprav zrcalo skrbi za čimboljše izpolnjevanje proizvodnih in ostalih nalog v duhu gospodarske reforme, so sprejeli tudi poročila o delu pravosodnih ustanov. V razpravi o preusmeritvi počasnejših vozil, kot so kolesa, vprege in traktorji z odseka ceste prvega reda od Celja do Arclina in obratno na stranske poti, so odborniki sicer pozdravili pobudo o varnosti prometa in ljudi, toda so hkrati menili, da predviden ukrep ne ustreza v celoti našim pogojem. Zato bodo priporočili republiškemu cestnemu skladu naj prej zagotovi sredstva za ureditev kolesarskih stez ob tej cesti.

Nazadnje so sprejeli program razvoja otroškega varstva v občini in se strinjali s smernicami in politiko občinske skupščine do tega izredno pomembnega vprašanja. Gre namreč za stališče skupščine po doslednem izvajanju programa razvoja otroškega varstva.

M. BOŽIČ

Nižja akumulacija

Kljub velikim prizadevanjem, ki jih vlagajo delavci v žalskih delovnih organizacijah, da bi dosegli čim lepše gospodarske rezultate, je bila akumulativnost v letošnjih prvih treh mesecih nižja kar za 9 odst., če jo primerjamo z istim obdobjem lani. Takšna akumulativnost ni le posledica internih delitev dohodka med osebnimi dohodki in skladi, temveč odraz predvsem hudih obremenitev, ki jih prenašajo delovne organizacije.

Mladi fotoamater

S sošolci na izletu v Radencih. (Foto: Boris Mlinar, 11 let)

Učiteljica Zofija Vrhovec me je opozorila na 11-letnega fantiča Borisa, ki obiskuje 4 a razred osnovne šole B. Röcka v Šoštanju, kako vešč fotoamater je na tej šoli. Posebno je presenetil ob nedavnem poučnem izletu dvesto učencev četrtih razredov osnovnih šol iz Šoštanja, Belih vod, Topolščice, Raven in Šmartnega ob Paki po krajih severo vzhodne Slovenije, kamor so se odpravili s 4 avtobusi.

Mladi Boris Mlinar je vso pot pridno slikal s fotografskim aparatom, ki ga je pred dobrim mesecem dobil v dar od očeta. Presenetljivo pa je bilo za njegove sošolce dejstvo, da je že naslednje jutro po izletu prinesel v šolo izredno uspele posnetke z razmeroma dolge poti. Slikal je razne znamenitosti kot so akvarij v Mariboru, terapijo v Rogaški Slatini, nov most čez Muro, notranjost prostorov ptujskega muzeja, pa značilne arkade, pejsaže Ptujskega polja in kajpak svoje vrstnike na izletu. To so spomini na šolski izlet!

Če ne bi imeli v tej veliki družčini Borisa Mlinarja, ki se je od svojega očeta, pravtako fotoamaterja, naučil številnih skrivnosti fotografije, bi ostalo z izleta marsikaj pozabljeno. To pa bi bila nedvomno škoda.

V. K.

PRED PRAZNIKOM CELJSKE OBČINE

Praznik vseh ljudi

Četudi nas do praznika celjske občine, 20. julija, loči še poldrugi mesec, je odbor za proslavo obletnice ustanovitve Prve celjske čete že pričel z delom.

Občinski praznik je dogodek, ki bi mu morali posvetudi vso pozornost vsi družbeno politični činitelji, vse delovne organizacije, skratka vsi občani celjske občine. To ni praznik celjske občinske skupščine, marveč praznik vseh ljudi. Zato tudi odbor za proslavo 20. julija meni in poziva vse družbene organizacije, kolektive, društva in druge, da se vključijo v proslavo tega praznika že zdaj in da sodelujejo tudi v pripravah. Pri vsem tem ne gre toliko za proslavo, pa četudi centralno, marveč za priložnost, ko se tudi ob takem prazniku ozremo v preteklost in na osnovi rezultatov, ki smo jih dosegli sprejmemo prihodnje obveznosti. Praznik naj bo torej mobilizacija za dosego večjih uspehov na vseh področjih družbenega dogajanja. Zato lahko praznik počastimo na najrazličnejše načine.

Odbor za proslavo poziva vse organizacije, društva in delovne kolektive naj sprejmejo lastne programe del in prireditev, ki bi jih posvetili prazniku ustanovitve Prve celjske čete. To so delovni uspehi, to so najrazličnejše prireditve in tekmovanja itd. Prav tako bodo hvaležni vsi predlogi o organiziranju centralne proslave. Ali naj bo to ponovno slavnostna seja občinske skupščine? Morda je možna še druga oblika, ki bi lahko zajela večje število ljudi in pritegnila več občanov? Gre namreč za željo in težnjo, da bi prešli iz tradicionalnih okvirov na nove oblike, ki bi naj bile bolj privlačne pa zato nič manj slavnostne.

V tem delu se je pojavila tudi zahteva, da je treba mesto urediti in olepšati. Vendar ne samo za tisti dan ali tiste dni, marveč, da naj bi bil prav ta praznik pobuda za dela, ki jih v Celju poznamo: ureditev zelenic in parkov, ureditev ulic in hodnikov, okolij hiš, pročelij itd. Gre torej za začetek trajnega dela in ne enkratne akcije.

Če bo letos Celje središče glavnih proslav in prireditev — majkati pa jih seveda ne bi smelo tudi v drugih krajih in vaseh, saj gre za praznik celjske občine — pa so v glavah sugestije, naj bi prihodnja leta osrednjo prireditev pripravljali v drugih krajih občine.

Skratka, gre za vrsto pobud in misli, ki jih kaže proučiti in realizirati prav ob praznovanju občinskega praznika, da bi tudi 20. julij opozoril na uspehe, ki smo jih dosegli in na naloge, ki čakajo.

M. B.

Ob tabornem ognju

V okviru proslav meseca mladosti je organiziral TVD Partizan Store 25. maja ob 19. uri na športnem igrišču na Lipi zanimivo srečanje »Ob tabornem ognju«. Med ostalim je bil v programu tek v vrečah, gašenje požara, pihanje v balončke, vlečenje vrvi in kot najzanimivejša točka, ki je vzbudila salve smeha, še tekmovanje v hitrem pospravljanju porcije makaronov. Potem je sledil govor o pomenu Dneva mladosti, govoril je predsednik mladinske organizacije na osnovni šoli v Štorah tov. Melanšek Zdravko, na harmoniko je zaigral par pesmi tov. Šuster, za tem pa so v najlepšem razpoloženju zapeli vsi navzoči nekaj partizanskih pesmi. Zabavni program je izpolnil še s posrečenimi dovtipi in šalami Meze Andrej, znani štorski komik. Prireditev je bila dobro obiskana, razpoloženje je bilo izvrstno, po skoraj dveurnem programu so najprej odpravili na domove pionirje, medtem, ko se ostalim kar ni dalo domov, tako prijetno so se zabavali. Vsi si želijo še več takih prireditev.

R. U.

NOVO SPECIALIZIRANO SKLADIŠČE AVTOMOBILSKIH REZERVNIH DELOV NA LAVI!

Trgovsko podjetje CELEIA COMMERCE Celje, Gledališka ul. 2, obvešča potrošnike, delavnice in podjetja, da je v prostorih bivše vrtnarije na Lavi v Celju, odprlo novo specializirano grosistično in detajlistično skladišče za vse vrste rezervnih delov, gum in opreme za avtomobile FIAT, FAP in TAM.

Izkoristite ugodno možnost za nakup uvoženih rezervnih delov, gum in druge opreme za dinarje.

Se priporoča CELEIA COMMERCE Celje

NA KRATKO

Počasno delo

Podružnica socialnega zavarovanja v Velenju ima še zmerom v postopku 400 primerov za priznavanje posebne dobe. To delo izredno počasi napreduje, kar povzroča med prizadetimi, ki bi radi regulirali te svoje pravice, precej negodovanja. Tudi na občinskem odboru združenja borcev NOV menijo, da socialno zavarovanje prepočasi ureja omenjene zadeve.

Gradivo o NOB

Osnovne šole na Velenjskem območju imajo za pouk zgodovine narodno osvobodilne borbe na voljo razmeroma dovolj zbranega gradiva. Tako imajo na vsaki šoli knjigo »Od vstaje do zmage«, ki obravnava NOB na šoštanjsko-velenjskem območju in je bila izdana v letu 1966, nadalje brošuro Tomšičeve brigade, knjigo pisem talcev in albume spomenikov NOB. Prosvetnim delavcem je v tem primeru možno nekoliko globlje spoznati razmere in dogajanja za časa NOB in zato lahko šolskim otrokom posredujejo razmeroma dovolj zanimive snovi. Kmalu bodo, kot smo že pisali v prejšnji številki Tednika, imeli za pouk zgodovine NOB na razpolago tudi filmske materiale.

K.

Zimski bazen v Velenju

Turistično društvo Velenje je uvrstilo v letošnji program dela med drugim tudi akcijo za začetek priprav izgradnje bodočega zimskega kopalnega bazena v Velenju. Čas, v katerem se v Velenju nameravajo lotiti te akcije, sicer ni najugodnejši, toda že sama pripravljenost da slutiti, da bodo zadeve okrog bazena s časom le dozorele. Problemov s toplo vodo v Velenju ne bodo imeli, saj bi bilo le-te dovolj na razpolago iz obstoječe toplarne, ki oskrbuje pozimi Velenje s toplotno energijo.

Gibanje prebivalstva v občini Žalec

Tudi v minulem tednu ni bilo rojstev, zakonsko zvezo pa je sklenil en sam par. Umrlo je osem oseb in sicer CEBULAR NIKOLAJ, star 7 let, doma iz Slovenskih Konjic; SITAR LADISLAV, star 3 mesece iz Andraža nad Polzelo; JAN IVANA, rojena BREZNIKAR, stara 25 let iz Marija Reke 32; JELEN TEREZIJA, rojena PENCL, stara 66 let, doma iz Polzele 54; VERDEV FRANČISEK, star 57 let, Studence 61; ŽABOTA MARKO, star 76 let, doma iz Celja; MARKUŠ ANA, rojena ROŽMAN, stara 67 let, doma iz Celja; OGRAJŠEK BERNARD, star 84 let, Prelsko 49.

DROBNE IZ SKUPŠČINSKE DVORANE

Nova imenovanja

Odborniki celjske občinske skupščine so na svoji zadnji seji vnovič imenovali Janka Rota za načelnika oddelka za splošne zadeve. Zaradi premajhnega števila sodnikov za prekrške so za to delovno mesto imenovali še tov. Marico Seligo. Poleg tega so podaljšali mandat za nadaljnjih šest mesecev Francu Urhu kot vršilcu dolžnosti direktorja zdravilišča v Dobrni. Sklenili pa so naj se direktorsko mesto ponovno razpiše. Glede na reorganizacijo zdravstvene službe (izvenbolnične) bodo razpisali tudi delovno mesto direktorja novega zdravstvenega doma. Razen tega so imenovali podpredsednika skupščine Jožeta Marolta za predsednika komisije za proslavo občinskega praznika.

Nadomestne volitve

Glede na to, da se je dosedanji odbornik 29. volilne enote zbora delovnih skupnosti Matej Brezник preselil izven območja občine in se je zategadelj odpovedal mandatu, so odborniki sklenili razpisati v tej enoti nadomestne volitve. Enota pa zajema: Obnovo, Javne naprave, Plinarno-vodovod, Zavod za požarno varnost, Pogrebni zavod, Živinorejsko veterinarski zavod, Zavod za napredek gospodarstva, Geodetski zavod, Stanovanjsko podjetje, Kmetijski zavod, Dimnikarstvo, Salon Elita, Salon Nega ter Obrtnik Ljubljana, Celje.

Več skrbi Savinjskemu nabrežju

Na enajsti seji skupščine občine Celje je odbornik Ignac Krumpak opozoril na nerednosti, ki se dogajajo na Savinjskem nabrežju, našem najlepšem sprehajališču. Grajal je dejstvo, da je ta predel postal steza za dirke kolesarjev in celo mopedistov. Tu se tudi radi izživljajo mladi strelci z zračno puško in celo nogometaši si tu in tam izsilijo prostor na travi. Nekateri upokojenci so že sami hoteli napraviti red, toda ko so naleteli na preoster odpor mladih, so svojo namero opustili. Zdaj pa bo skupščina opozorila postajo milice, naj posveti temu predelu celjskega mesta večjo pozornost.

M. B.

NA KRATKO

Loče — urbanistično urejeno naselje

Medtem ko je doslej v Ločah gradnja individualnih hišic potekala bolj ko ne stihijsko, se bo kraj poslej razvijal po urbanističnem redu. Tako naj bi se naselje individualnih družinskih hišic širilo predvsem na kompleksu proti Opekarni. Z razširitvijo stanovanjskih kapacitet pa se v Ločah spet ostreje pojavlja problem kanalizacije. Gotovo bo treba slej ko prej najti sredstva tudi za to komunalno nujnost, saj so Loče s higiensko-zdravstvenega stališča že dovolj ogrožene zaradi neurejenih vodovodnih razmer.

Sklad za nadarjene

Medtem ko je občnska skupščina lani porabila za štipendije 16.960 novih dinarjev, bo v letošnjem proračunu zagotovila za te namene 25 tisoč novih dinarjev. Po zgledu nekaterih ostalih občin, pa tudi tu predlagajo ustanovitev sklada, iz katerega naj bi štipendirali posebej nadarjeno mladino. V ta sklad naj bi se stekala tako sredstva iz občinskega proračuna kot tudi prispevki delovnih organizacij iz vse občine.

Celjski pionirji v gosteh pri zemunskih vrstnikih

Pevski zbor prve osnovne šole iz Celja se je prejšnji teden vrnil z obiska zemunski osnovni šoli Goce Duncev, s katero jih veže toplo prijateljsko sodelovanje. Že dobro desetletje se namreč pionirji obeh šol redno obiskujejo, pomagajo pa si tudi kako drugače — celjski šolarji so na primer lani svoje vrstnike iz Zemuna oskrbeli z dobrimi jabolkami za ozimnico. No, pevski zbor je bil zelo lepo sprejet, gostoval pa je tudi v Novem Beogradu na osnovni šoli Ivana Gundulića.

Uspela revija v Rogaški Slatini

V nedeljo po prazniku mladosti so v Rogaški Slatini priredili revijo mladih. V čudoviti in akustični zdraviliški dvorani so se zbrali pevci štirih šol, dva tamburaška orkestra, harmonikaški in zdraviliški moški pevski zbor.

Domačine in goste je k prireditvi privabila najprej povorka, v kateri so stopali nastopajoči na čelu z glasbo na pihala iz Straže. Pred zdraviliškim domom so pevci nato zapeli nekaj skupnih pesmi, med tem pa se je dvorana polnila, dokler ni bilo v njej niti enega prostega sedeža več.

Nastopajoči, so se hitro vrstili, vsi pa so bili zelo dobri. Občinstvo je bilo navdušeno in je nastopajoče nagrajevalo z gromovitimi aplavzi. Višek pa je revija dosegla, ko je stočlanski pevski zbor osnovne šole iz Rogaške Slatine moral pesem »Umrl je listek z drevesa« ponavljati.

Po reviji so se k posvetu zbrali pevovodje in drugi kulturni delavci. Tu so ugotovili, da je bila revija, ki je lani niso priredili, res že nujna, saj so nastopajoči ta dan jasno občutili, da njihov trud ni bil zaman, to pa je za vspodbudo v današnjem času silno važno. Mimo laskavih sodb o koncertu in nekaterih kritičnih pripomb znanega glasbenega pedagoga Jurčeta Vrežeta so na posvetovanju zabeležili tudi pripombe na dejstvo, da je v šmarski občini ob tolikih šolah samo četvero mladinskih pevskih zborov. J. L.

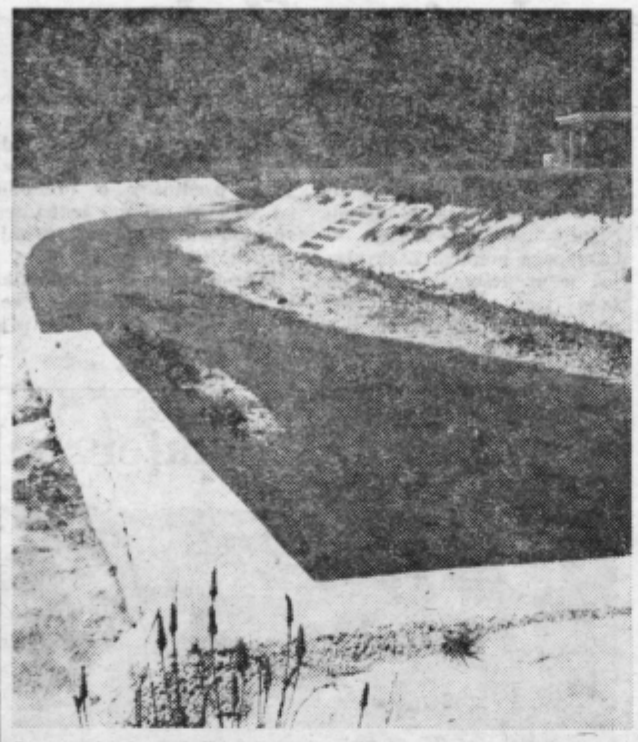

Čeprav je jez zdajle odprt, se Žičnica še kar živahno pretaka po strugi. Računajo, da vode ne bo zmanjkalo tudi ob najhujši suši. Če bi se radi lepo okopali, pridite torej v Loče! (Foto: I. Burnik)

Po štirih letih prizadevnega dela bodo v Ločah pri Poljčanah odprli lepo kopališče. Zdaj je že precej časa od tega, ko so se v svetu krajevne skupnosti domislili, da bi lahko vodo Žičnice, ki teče mimo kraja, kako koristno uporabili. Voda je topla, saj jo več kilometrov greje sonce, pa tudi izvir je toplejši in dovolj močan.

Na gradbišču, tam, kjer se Žičnica izliva v Dravinjo, smo srečali nekaj mož. Pravkar so končavali zadnja dela na zgradbi, kjer bodo uredili bife, garderobe ter sanitarije, na strehi pa veliko ploščad za sončenje. Delali so hitro, kajti čas priganja. Ločani bi radi z otvoritvijo kopališča proslavili svoj krajevni praznik. Ta pa bo že 16. junija.

»Novo kopališče bo za kraj velika pridobitev,« sta nam navdušeno zatrjevala tovariša Sovič in Slatinek, predsednik sveta krajevne skupnosti. »Lahko ga bodo uporabljali domačini, pa šola in seveda izletniki, ki jih bo — upamo vsaj, — topla voda Žičnice bolj pritegnila.«

Kopališče v Ločah pa ni zanimivo samo zaradi tega, ker na deželi nismo ravno vajeni takih objektov, temveč tudi zaradi posrečene zamisli. Ne gre namreč za bazen, temveč za regulirano, poglobljeno in tlakovano strugo Žičnice, ki so jo malo pred izlivom v Dravinjo preprosto zajeli. Tako se v dolžini nekaj sto metrov nabira toliko vode, da se da v njej krepko zaplavati in tudi skočiti vanjo, ne da bi se morali pri tem bati, da si boste potolkli kolena ali razbili glavo. Iznajdljivi prebivalci pa so mislili tudi na otroke in zanje uredili poseben dohod, ki so ga skrbno tlakovali tudi po dnu. In mislili so na lačne želodce pa uredili bife. Sanitarije in garderobe pa so seveda nepogrešljivi del vsakega urejenega kopališča.

Objekt je gotovo vreden težke milijone. Toda prebivalci Loč so veliko opravili s prostovoljnim delom — zlasti se je izkazala šola, medtem ko sta s sredstvi pomagali predvsem krajevna skupnost in loška opekarna. Tudi zadruga ni stala ob strani.

Veselje je torej temvečje, ker so sodelovali skoraj vsi. Za otvoritev pa pripravljajo tudi zabavno prireditev, saj gre za res pomembno in veselo delovno zmago.

I. B.

NARAŠČANJE NEZAPOSLENOSTI V KONJIŠKI OBČINI

Več prostora mladim

Tudi v konjiški občini nezaposlenost narašča. Predvsem se je razmeroma hitro dvignilo število nezaposlenih ljudi brez poklicev. Medtem ko jih je bilo zadnji dan preteklega leta 86, je v marcu iskalo zaposlitve že 154 ljudi, ki nimajo poklica. Pričakujemo lahko, da se bo število nezaposlenih povečalo zlasti po zaključku šolskega leta, saj podatki o prostih učnih mestih in kapacitetah v poklicnih in srednjih šolah kažejo, da bo nekaj otrok gotovo ostalo brez možnosti za vključitev v delovne organizacije ali v katere druge oblike nadaljnjega izpopolnjevanja.

Letošnje poletje naj bi iz konjiških osnovnih šol odšlo 384 učencev — od tega jih bo kakih 212 osemletko uspešno končalo, drugi pa bodo zaključili obvezno osemletno šolanje v nižjih razredih. Po predvidevanjih se bo kakih 50 otrok vključilo v srednje šelo, okrog 190 jih bo nadaljevalo izpopolnjevanje v poklicnih šolah, medtem ko bo verjetno velik del ostalih iskal zaposlitev.

Občinska skupščina je priporočila delovnim organizacijam, naj odpro čimveč delovnih mest za mlade ljudi. To pa zato, ker bodo s tem rešili dva problema: nezaposlenost mladih in svojo slabo kadrovsko strukturo. Delovne organizacije se namreč doslej niso kaj dosti zavzemale za to, da bi odprle maksimalno število učnih mest. Doslej so namreč razpisali samo 52 učnih mest, kljub temu, da je po oceni oddelka za gospodarstvo možno vključiti najmanj 160 učencev v družbeni in približno 60 učencev v zasebni sektor. Če bi delovne organizacije ta predvidevanja tudi uresničile, bi s tem kar lahko rešili problem nezaposlene mladine v konjiški občini.

I. B.

PONIKVA v občini Šentjur je kraj, kjer bodo občani šentjurske komune letos slavili svoj občinski praznik 18. avgusta. Že dalj časa je v Šentjurju navada, da vsakoletni občinski praznik slavijo v drugem kraju. V Ponikvi se ljudje že sedaj pripravljajo na ta veliki dogodek. (Foto: L. S.)

Slabi pogoji dela

Premajhna šola in skupen pouk prizadetih ter neprizadetih učencev gotovo ne lajšata dela učiteljici

Tudi osnovna šola v Dramljah v kateri je 10 učiteljev in 240 učencev pionirskega odreda Miloša Zidanška, je potrebna marsičesa, kot večina šol v šentjurski občini. Zato je tudi v Dramljah aktualno vprašanje samoprispevka. Mnogi občani so zanj, le redki so tisti, ki bi se izrekli proti, in ne bi hoteli prispevati denarja za boljši pouk svojih otrok. Tako nam je dejala učiteljica CILKA PUSAR, ko smo obiskali šolo v Dramljah.

»Ne glede na samoprispevek bomo preuredili stranišča in si s tem zagotovili več šolskih prostorov. Naša šola je namreč premajhna, nimamo telovadnice. Občani bi prispevali. Že tedaj, ko smo popravljali ostrešje so vsi pomagali s prispevki. Glede na stanje naših šol po vsej občini, pa upam, da bodo uvedli samoprispevek.«

Kot je že v navad: pri takšnih razgovorih, smo tudi to pot povprašali po kulturno zabavnem življenju v naselju.

»Prosvetno društvo že tri leta ne dela, čeprav so bili prej zelo aktivni. Učitelji so režirali razne igre. Sicer pa ni vse zamrlo, saj so letos otroci že zaigrali neko igrico, pa tudi mladinci pripravljajo svojo. Imeli bomo tudi pevski zbor. Vloga nas učiteljev je najbolj aktivna, ker vsi poleg službe tudi študiramo, vendar zaredimo kar se da, pač po svojih močeh in času. Razumljivo je, da pripravljamo razne proslave, ne samo za otroke temveč tudi za odrasle. Za delo bi morali poprijeti vsi v Dramljah, tudi tisti, ki hodijo v službo drugam in so razmeroma še mladi.«

Zanimalo nas je še, kakšni so pogoji dela na šoli?

»Verjetno bi imeli marsikaj, če bi imeli več prostorov. Na primer dramsko sekcijo in druge krožke. Tako pa nimamo prostora in ne moremo narediti tega, kar

bi hoteli. Tudi materialni pogoji otrok so precej slabši od tistih, ki obiskujejo šole v večjih centrih. Poleg tega poučujemo tudi prizadete otroke skupaj z ostalimi. Sicer nekateri govorijo, da bi organizirali v Šentjurju poseben oddelek za takšne otroke, vendar še ni nič gotovega. Z njimi moramo še posebej delati in teh ni ravno malo.«

Tako nam je povedala tovarišica Cilka Pusar, nato pa je zopet odšla v razred, kjer so jo pričakovali njeni učenci.

M. S.

Ljubezen do otrok ni zastonj... ...pa tudi prijateljstvo ne

Nekoč sem na tujem v trgovini za igrače občudoval čudovite reči na policah. Prodajalka me je nekaj časa pustila, da sem gledal in tudi kaj preiskusil, potem pa me je vprašala, če sem kaj izbral.

— Nisem, sem skrušeno priznal, predrage se mi zdijo ... —

— Veste, je odvrnila, ljubezen do otrok ni poceni. —

Kot smo nekoč morda preveč zapravljali, si privoščili razkošje kratkotrajnih učinkov, tako smo zdaj v drugi skrajnosti, ko odrekamo družbeno pomoč tudi za najnujnejše ...

Tako nekako bi lahko ugotavljali tudi za razmere društev prijateljev mladine v šmarski občini, če prebiramo pismo **Franja Kozelja**, katero po svoji vsebini meji že na obup.

V svojem pismu uredništvu ugotavlja, da se je nedavna letna skupščina v Šmarju že začela slabo. Udeležba je bila tako šibka, da so skupščino začeli po enournem čakanju ob doseženi udeležbi, kar člen statuta dovoljuje.

Podobno kot letna skupščina občinske zveze, so bile nesklepčne letne konference nekaterih društev, ki jih je v občini 11. Na eni od teh je od 180 članov bilo navzočih le 5 (?).

Je ljubezen in skrb za rast našega mladega rodu tako globoko padla? Smo res postali takšni individualisti, da nas zanimajo samo lastni otroci ne pa mladi rod na sploh, seveda če se tudi za lastne otroke sploh zanimamo dovolj.

Franjo Kozelj v svojem pismu navaja objektivne težave. Občinska zveza še nekaj let prejema od občine po tisoč novih dinarjev pomoči, skrbeti pa mora za delovanje enajstih društev, za 24 pionirskih odredov, za razna tekmovanja, za mentorje itd. Od članov dobivajo društva 2.40 novih dinarjev letne članarine, kar običajno še za papir in znamke ni dovolj. Da bi usnula društva zaživela, bi bil potreben pogostejši stik občinskega vodstva z društvi in članstvom na terenu. Mladini bi bilo treba nuditi več koristne in privlačne zabave, varstva in pomoči. Toda kako naj občinska zveza kaj opravi, če je v dveh letih za potnine izplačala 250 novih dinarjev, za dnevnice pa komaj sto. Vse to je skoparjenje v skrajnem pomenu besede. A ker občinska zveza ne more veliko storiti, bi vsaj druge organizacije in krajevne skupnosti lahko pomagale krajevnim društvom DPM. Toda ne. Vsaj za šest takih društev je zanesljivo dokazano, da se zanje nihče ne zmeni.

Tovariš Kozelj nadalje navaja razloge, ki opravičujejo obstoj društev. Med tem je v prvi vrsti skrb za mladino, za njen telesni in umski razvoj. V občini, tako trdi, je precej šol, kjer malice ne zaslužijo svojega imena, da je nekaj šol, kjer vodstva za to nimajo potrebnega posluha ... Navaja še problem varstva otrok in vrsto drugih nalog.

Take so tožbe tovariša Franja Kozelja in verjamemo mu, da je v skrbeh. Res je, da se ljubezni ne da kupiti, da je v prvi vrsti za prijatelje mladine potrebno nagnjenje, toda brez najnujnejših materialnih dobrot pa tudi taka izrazito »ljubitejska« dejavnost ne gre.

-ec.

...na dopust brez skrbi

ČE SE HOČETE SPOČITI IN SI NABRATI NOVIH MOČI!

Hvala lepa za dopust, če je v znamenju skrbi:
— ali smo pred odhodom zaklenili stanovanje?;
— ali smo izključili štedilnik in ugasnili radio?;
— ali je punčka zaprla pipo v kopalnici?;
— kaj, če niso okna dobro zaprta?
Res, za tak dopust najlepša hvala!

PREŽIVITE SVOJ DOPUST VESELO, SKRBI PA PREPUSTITE SPLOŠNI ZAVAROVALNICI SAVA V CELJU

Start učencev za štafeto ... (Foto: J. Turk)

Pester športni dan

Učenci zagorskih ter vseh okoliških osnovnih šol so dan mladosti preživeli v prijetnem športnem vzdušju. Že v zgodnjih jutranjih urah so številne skupine učencev odšle iz Zagorja na izlete po okoliških vrhovih, ker so se na določenih mestih srečali s svojimi vrstniki iz okoliških osemletk. Tu so se potem učenci pomerili med seboj v najrazličnejših igrah in orientacijskih pohodih.

Tudi v Zagorju je bilo na moč živahno. Na športnem stadionu proletarca se je zbralo okoli tisoč pionirjev in pionirk iz Zagorja in Izlak, ki so tekmovali v nogometu, skoku v višino in daljino, v metu žoge medicinke ter štafetnem teku.

J. TURK

Žalski pionirji v atletiki

Na občinskem prvenstvu osnovnih šol žalske občine v atletiki se je zbralo pet ekip. Tekmovanje je lepo uspelo; izkazalo pa se je tudi nekaj posameznikov kot Lovšičeva pri skoku v višino, Skok v metu krogle in Počej pri skoku v daljino.

Novi občinski prvaki med pionirji so postali: **60 m:** Sušak (Prebold) in Rea (Žalec) 8.0; **daljina:** Počej (Prebold) 530 cm; **višina:** Kosar (Žalec) 145 cm; **400 m:** Cokan (Žalec) 61,5; **krogla:** Skok (Prebold) 13.55 m; **4 X 60 m:** Žalec 31.0. Vrstni red ekip: Prebold 574, Žalec 552, Griže 444, Vransko 430, Polzela 360.

Najboljše pionirke pa so se uvrstile takole: **60 m:** Dolinšek (Prebold) in Selevšek (Žalec) 8.7; **300 m:** Cater (Žalec) 47.5; **daljina:** S. Novak (Žalec) 426 cm; **višina:** Lovšič (Žalec) 135 cm; **krogla:** V. Ogradi (Prebold) in Cencelj (Žalec) 9,83 m; **štafeta 4 x 60 m:** Žalec 33.7. Vrstni red ekip: Žalec 692, Prebold 620, Griže 491, Vransko 432, Polzela 180.

A. V.

Hvaležna spodbuda za boljše delo

Da bi poživila delo šolskih športnih društev v osnovnih in srednjih šolah, da bi dosegli boljše rezultate tam, kjer se mladina zbira najbolj organizirano in v največjem številu, to je v šolah, je občinska zveza za telesno kulturo Celje razpisala posebno tekmovanje za najboljše šolsko športno društvo v osnovnih in srednjih šolah. Tu ne gre za enkratno tekmovanje, marveč za stalno obliko dela v šolskih športnih društvih, za akcijo, ki naj da tem športnim organizacijam mladih ljudi tisto mesto, ki jim pripada.

Namen tekmovanja pa ni samo v tem, da bi ocenjevali in delili prehodne zastavice in pokale, marveč, da bi najboljši dobili tudi denarna priznanja in da bi hkrati uspehi posameznih šolskih športnih društev vplivali na delitev sredstev med organizacije.

Občinska zveza za telesno kulturo se je odločila za tradicionalno tekmovanje, torej za stalno spremljanje in usmerjanje dela šolskih športnih društev. Prve rezultate so dobili na osnovi točkovanja po določenih kriterijih kot so uspehi na občinskih prvenstvih, medrazredna tekmovanja v šolah, organiziranost športnega društva, urejanje športnih objektov in podobno. Te kriterije pa bodo izpopolnjevali, če bo treba. Na vsak način pa gre za ocenjevanje celotne dejavnosti in organiziranosti, ne pa samo rezultatov na enem ali dveh tekmovanjih. Izrednega pomena so zlasti tekmovanja in prireditve v okviru šolskega športnega društva, torej interna aktivnost. Vse to pa hkrati narekuje, da bodo morala športna društva v šolah voditi v prihodnje točnejšo evidenco o svojih prireditvah in aktivnosti.

Prve rezultate tekmovanja, ki je zajelo dvajset šolskih športnih društev, po deset iz osnovnih in srednjih šol, so razglasili na zanimivi prireditvi v veliki dvorani Narodnega doma, ki so jo dopolnili glasbeniki pa tudi intervjuji z znanimi športniki. Ta del bi lahko uspel še bolj, če bi se tudi člani ansambla Synkope zavedali svoje odgovornosti. Sicer pa o tem ob drugi priložnosti.

V skupini društev v osnovnih šolah je prvo mesto pripadlo hudinjski osnovni šoli, drugo četrti in tretje Storam. Med srednješolci pa so največ točk zbrali gimnazijci, drugo je bilo društvo na tehniški srednji šoli, tretje pa na pedagoški gimnaziji.

Prvi poskus je uspel, na vsak način pa je opozoril na pomembnost stalnega in organiziranega dela v šolskih športnih društvih, ki lahko postanejo neusahljiv vir za kadrovanje v specializirane športne organizacije.

M. BOŽIČ

Gneča pri vrhu

Čeprav si je krški Celulozar že skoraj povsem zagotovil prvo mesto v prvenstvenem boju celjske nogometne podzvezne lige, bo borba za naslednja mesta pod vrhom izredno zanimiva. Največ možnosti za osvojitev drugega mesta ima Osankarica iz Slovenske Bistrice, zato pa se po tretjem mestu ozirajo kar štiri moštva. Takoj za njimi pa nastane velika praznina, ki govori tudi o dveh povsem različnih kvalitetah nastopajočih ekip. Tako je med šesto in sedmoplasiranim moštvom kar devet točk razlike!

V desetem kolu prvenstvenega boja so igrali takole: Šentjur — Ljubno 1:2, Osankarica — Vojnik 3:1, Pivovar — Senovo 3:7, Boč — Radeče 3:6 in Rogatec — Brežice 1:5. Tekme med Celulozarjem in Polzelo ni bilo.

Po tem kolu in tri zavrtljaje pred zaključkom tekmovanja je na vrhu lestvice Celulozar s 33 točkami in dvema tekmama manj kot jih ima Osankarica, ki je druga z istim izkupičkom točk. Naslednja najboljša mesta zasedajo: Brežice 30, Papirničar 28, Ljubno 28, Senovo 27 itd. Štore so na sedmem mestu z 18. točkami, laški Pivovar pa zadnji s petimi pikami.

-mb

Upokojenci boljši ...

Pred dnevi so se v prijateljskem kegljaškem dvoboju srečali upokojenci in člani kegljaškega kluba Proletarec v Zagorju. Zanimivo je, da so zmagali upokojenci z rezultatom 501:477 podrtih kegljev.

I. M.

Šahovski turnir Zasavja

Na šahovskem turnirju Zasavja sodeluje dvanajst igralcev iz klubov Zagorja, Trbovelj in Hrastnika. Po nepopolnem šestem kolu vodi Jazbec mlajši s šestimi točkami, ki je tudi kandidat za osvojitev prvega mesta. Edini konkurent Kranjc ima tri točke in tri neodigrane igre.

T. POZNIČ

PROTI SKUPINAM

Občani, ki poznajo cestne razmere med Lučami in Logarsko dolino so nezadovoljni z delom skupin cestarjev. Trdijo, da so bile ceste prej, ko je vsak cestar sam skrbel za določen odsek ceste, bolje oskrbovane. Pri tem menijo, da cestarji izgubijo mnogo časa že samo za prihod in odhod z dela, ki je pogosto zelo oddaljeno od njihovega bivanja. Zato predlagajo, naj bi ta sistem dela opustili.

Izkop pri zajetju

Iz Sedraža smo zvedeli, da so te dni začeli z izkopom pri zajetju za nov vodovod. Najbolj prizadevna sta vsekakor tajnik Stanko Dernovšek in predsednik režijskega odbora Franjo Diacci, ki sta s svojim spodbujanjem dosegla, da je zdaj že skoraj 40 interesentov za nov vodovod. Odločen začetek del pa bo verjetno še marsikoga spodbudil, saj bo v množičnem interesu tudi delež vsakogar manjši in se bodo stroški za zgraditev vodovoda zmanjšali. Začetne načrte, ki jih je izdelal Dernovšek, je vodna skupnost v Celju popotrdila, obljubila pa je tudi, da bo dokončen elaborat izdelala brezplačno.

Večsmerna rešitev

Po preselitvi postaje milice v Radečah je postalo vprašanje sodne zgradbe znova odločilno. V njej je ostal še krajevni urad, poslovni urad GG Brežice in nekaj strank. Stanovanjsko podjetje zgradbe ne more rešiti, zato so predlagali, da bi jo prevzela radeška konfekcija KORA, ki se je v petih letih delovanja že dobro uveljavila. Tako bodo tudi storili, kajti s predlogom je soglasna tudi skupščina občine Laško, a v prejšnjih prostorih KORE bodo uredili nekaj skupnih družbenih prostorov.

Tram zadel pešca

Voznik tovornega avtomobila z enoosno prikolico JANKO SMEH je pripeljal s Planine in v križišču zavijal proti Kozjemu. Na avtomobilu in prikolici je imel naložene lesene trame. Pri zavijanju je zaradi velikega loka tramov zadelo pešca FRANCA FRECETA, ki je stal ob robu ceste in gledal tovornjak. Dobil je poškodbe na rebrih in hrbtenici.

VEČ PROSTORA SMO TOKRAT NAMENILI OBČINI LAŠKO V RUBRIKI »ZA LJUBITELJE NARAVE«

Z ukradenim avtomobilom do meje

V prejšnji številki Tednika smo poročali o skupini mladoletnikov iz Velenja, ki so v Velenju, Šoštanju in bližnji okolici kradli avtomobile ter mopede in se z njimi vozili, vse dokler je bilo kaj goriva. F. K., eden izmed teh mladoletnikov, za katerega tudi predvidevajo, da je bil idejni vodja te skupine, si je omislil še večjo smrkolinsko pustolovščino. Naveličan brezdelja in pohajkovanja, je v svoji ogreti glavi skoval načrt za popotovanje po svetu. Zaradi teh izletov je namreč zaslutil, da so jim varnostni organi za petami, zato se je odločil, da bo pobegnil za začetek v Italijo, tam bi se pa naj odločil, kako in kaj. V Šoštanju je zato ukradel avtomobil, da bi se z njim prepeljal do italijanske meje. Toda že v Šmartnem ob Paki je zletel s ceste in avtomobil razbil. Ker si je pri karambolu poškodoval roko, je izlet za nekaj dni preložil. Hotel se je vrniti domov, zato je na Polzeli ukradel drugega fička in se z njim prepeljal do Velenja. Toda tu so ga delavci milice že čez nekaj ur prijeli.

Predali so ga sodišču, ki pa ni odredilo pripora in ga je po zaslišanjih spustilo nazaj na prostost. Že čez nekaj časa pa je zopet neznanec ukradel avtomobil v Šoštanju. Delavci prometne milice so ga odkrili v bližini Dornberga na Primorskem, blizu državne meje z Italijo. Vsled tega varnostni organi predvidevajo, da je tatvino izvršil mladoletni F. K., kateremu je tokrat pobeg uspel.

Za uboj 10 let strogega zapora

● 25-letni Anton Anderlič, doma iz Spodnjega Tinskega je bil obsojen za uboj Stanka Žaberla iz Zibik.
● Ali je na podeželju res dovolj samo poziv na »korajžo« pa že mora teči kri?
● Kdaj bo konec primitivnosti in obračunavanj brez pravega vzroka ter smešnih izpovedi in obžalovanj pred sodnimi senati?

Slovenci, tudi Štajerci, tu mislimo na naše očete, dede in na pokolenja nazaj, so s poštenim delom in kulturo pridobili sloves naroda, o katerem se je spoštljivo govorilo. Še danes. Toda k temu moramo, če seveda pogledamo resnici v oči dodati, da nam razni krvni delikti, uboji in pretepi te slave ne ovešajo z lovorjevim vencem.

To je 25 letni ANTON ANDERLIČ, ki je pred nekaj urami dvajsetkrat z dolgim nožem zabodel Stanka Žaberla. Ne vemo, kaj si je v trenutku, ko smo ga posneli, mislil. Mogoče pa je takrat že dojel vprašanje: KDO SEM JAZ, DA SI LASTIM PRAVICO, DA SODIM ... Toda takrat je bilo že prepozno.

Na področju celjskega okraja imamo iz leta v leto nekaj (kar precej!) dejanj, ki vzbujajo stud in gnus ne samo pri nas, temveč tudi izven meja okraja. Med te vsekakor sodijo izredno pogostni uboji.

Kaže, vsaj sodeč po nesmiselnih in naivnih zagovorih pred sodnim senatom na sodišču, da danes ni potrebno bogsigavedi kaj, pa te nekdo zakolje, udari s kolom po glavi, za 100 dinarjev med ropom razbije obraz ...

Verjetno se še spomnite obširnega zapisa o uboju v Zibiki. Dvoje mladeničev, bratov, nasekanih z alkoholom trči ob dva malo starejša občana, ki sta prav tako dodobra naložena s pijačo. Beseda k besedi, kaj boš ti meni, kdo si ti, kdo mi pa kaj more ..., pa smo skupaj. K temu še dodajo, da je nekje slišal, da mu je nekdo rekel, da bi se naj obračunali ... Seveda, najmanj s pestmi, s koli, po navadi pa kar z noži!

Stanko Žaberl, oče dveh majhnih otrok, ki si je šele pred nekaj meseci s svojim delom zgradil prijetno družinsko ognjišče, se je vračal od nekega kmeta. Z njim je bil sosed Jože Premrl. Ker je bil tega dne cerkveni praznik je bil v vsaki domačiji na mizi kozarec s pijačo. Nazaj grede sta začela prepevati in vriskati baje sta tudi nekajkrat zavpila tisti značilni del naše folklore: »aufbiks«.

Iz nasprotne strani sta prihajala brata Anderlič, starejši Anton in mlajši Milan. Milan je med potjo opozoril brata, češ, kaj naj storita, ker bosta verjetno srečala nekoga, komur nista pri srcu. Zvedel bi naj bil, da so vaški fatnje obljubili Anderličevim fantom, da jih bodo naklestili, ker se predvsem starejši rad baha z nožem in pestmi. Pa ga je Anton ohrabril s tem, da mu je pokazal za pasom dolg nož v nožnici vojaškega bajoneta. Res je prišlo do srečanja, na sodišču so vsak po svoje opisovali potek dogodkov, Žaberl in Anton Anderlič sta se začela baje prerivati, Premrl je zagledal v Anderličevih rokah nož in je pobegnil ... Takoj za njim pa tudi mlajši Anderlič ...

Stanka Žaberla so našli naslednje jutro mrtvega pod hišo Lebarjevih. V telesu je imel 20 vbodlin z nožem! Od tilnika do stegen ...

Ko smo bili že isto jutro na kraju zločina in opazovali storilca, ki je z enako mirnostjo in neprizadetostjo sedel pred dnevi tudi na zatožni klopi, nismo mogli verjeti žalostni resnici. Mlad fant, ki sicer ni preveč videl dela, je za prazen nič ubil drugega, očeta dveh otrok, moža in občana, ki je bil zaradi poštenega dela in življenja spoštovan oče in občan. Tudi tokrat, pred sodnim senatom, je obtoženec mirno pripovedoval potek dogodkov. Na koncu je izrazil globoko obžalovanje svojega dejanja ... Mogoče je bilo celo iskreno. Zagovarjal se je, da je bil IZZVAN! Kdo pa ni bil kdajkoli v življenju IZZVAN? Mar ima res že samo za to pravico ubijati in iskati zadoščenja v lastni sodbi?! Pogosti primeri obračunov in obračunavanj kažejo, da si to pravico sodbe lasti vse več občanov. Tokrat je sodišče, senat je vodil Vekoslav Tanko, obtožnico pa zastopala Vida Kosi, zdi se nam dovolj strogo razsodil ta primer banalne primitivnosti in Antona Anderliča obsodil na 10 let strogega zapora. Toda tudi to ne bo družini vrnilo očeta in ne sina.

J. SEVER

ČIGAVA JE LESTEV?

Delavci milice iz Celja so našli eno krilo dvodelne, tkzv. »A« lestve. Zategadelj naprošajo lastnika ali kogarkoli, ki bi vedel čigava je lestev, naj se zglasi na postaji milice v Celju, kjer je lestev shranjena, in jo odnese.

ŽRTVE PROMETA

Po levi strani

S Planine je vozil proti Sevnici z motornim kolesom ANTON KOŠAR po skrajni desni strani ceste. V Vejicah mu je na blagem desnem ovinku pripeljal nasproti popolnoma po levi strani ceste motorist JANEZ GRAČNER, ki ni imel vozniškega dovoljenja. Pri trčenju je vrglo Košarja štiri metre naprej po cesti, da si je močno poškodoval roko. Na motornih kolesih je škode za 1100 dinarjev.

Prikolico je zaneslo

Iz Krške vasi se je peljala proti Brežicam ERIKA JALOVEC, iz Velikih Malenc. Vozila je pravilno po desni strani ceste, ko je pripeljal nasproti tovornjak s prikolico, ki ga je upravljal ALOJZ GRIČAR. Prazno prikolico je zaradi prehitre vožnje na levem ovinku zaneslo v levo, da je zadela kolesarko in jo odbila v jarek ob cesti. Med prevozom v celjsko bolnišnico je 11-letna kolesarka podlegla.

Nesreča otroka

IVAN DRAKSLER se je pripeljal po cesti III. reda iz Zreč v Gorenje, ko so mu pri osnovni šoli otroci prignali nasproti živino s paše. Umaknil se je živini in zapeljal na levo stran ceste, kjer je zadel 6-letno EMO PAVLIČ. Pri trčenju je deklica dobila pretres možganov. Motorist je vozil brez vozniškega dovoljenja.

Trčenje mopedistov

MILKA VOZLAČ se je peljala z mopedom od Tekstilne tovarne Prebold proti Dolenji vasi. Nasproti je pripeljal LUDVIK IGRIŠNIK prav tako na mopedu. Pri srečanju na sredini ceste sta mopedista trčila in se huje poškodovala.

Pritekla na cesto

Iz Celja je vozil proti Dobrovi mopedist ALOJZ LEDNIK, ko je v Lokrovcu nenadoma pritekla z leve strani na cesto pred moped 4-letna JANJA MALGAJ. Kljub zaviranju in izogibanju je mopedist zadel deklico in jo zbil po cesti, kjer je obležala nezavestna. V celjski bolnišnici so ugotovili, da ima pretres možganov. Tudi mopedist se je pri padcu poškodoval.

Srnjak pred mopedista

Mopedist FRANC ARCET se je zvečer peljal po cesti III. reda iz Stranic proti Vitanju. Med vožnjo mu je skočil pred moped srnjak, katerega je mopedist zadel in padel po cesti. Poškodoval se je po glavi.

Prijetno počutje in eleganco vam daje samo konfekcija

»ELEGANT« Celje

DROBNA KRONIKA

Strela zažgala poslopje

Med neurjem, ki je pred dnevi divjalo na našem področju je strela udarila v gospodarsko poslopje LUDVIKA GLASA v Rožnem pri Brestanici. Ogenj se je hitro razširil po delno lesenem poslopju ter poleg poslopja uničil tudi več poljedelske opreme. Gasit je sicer prihitelo več gasilskih enot, vendar so bile pred ognjem zaradi pomanjkanja vode nemočne. Uspelo pa jim je obvarovati sosednja poslopja. Škodo so ocenili na pet milijonov starih dinarjev.

—ez

Sreča v nesreči

Med hudim grmenjem, ki je zbudilo Marijo HUDOLIN, doma z Dolge gore pri Grobelnem, je strela udarila v radijsko anteno. Marija Hudolin se je namreč ob grmenju zbudila in spomnila, da bi bilo dobro, če bi od radijskega sprejemnika odklopila anteno, ki nima varnostnega priključka. Ko je tako še vsa dremava vstala in odšla proti oknu je strela že udarila v anteno. Hudolinovo je vrglo po sobi vse do vrat.

Ko si je malo opomogla je pohitela iz sobe na dvorišče in videla, da se je vnel tudi del s slamo krite strehe. Bila je toliko prisebna, da je takoj pohitela v hlev in iz njega spustila vso živino. Na njeno klicanje so prihiteli tudi sosedi, katerim je uspelo požar lokalizirati. Kljub temu pa je zgorelo nekaj žita, opreme in oblek, ki jih je imela lastnica spravljene na podstrešju. Škodo cenijo na poldrug milijon starih dinarjev.

—ez

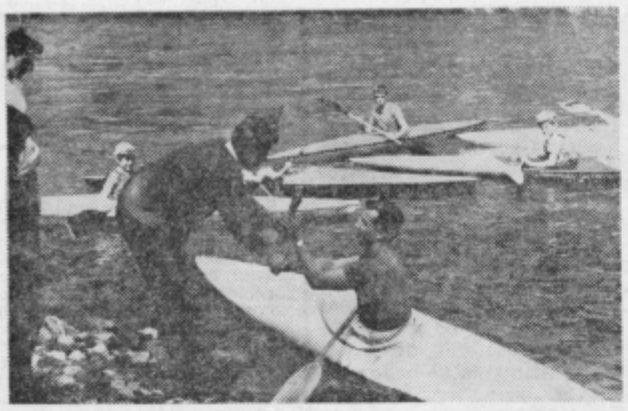

Hrastniško brodarsko društvo je med zelo aktivnimi sorodnimi društvi na Slovenskem. Posebno za letos so si zastavili bogat program dela, kmalu pa si bodo uredili tudi svoje društvene prostore.

DELO SKLADA ZA NEGOSPODARSKE INVESTICIJE V HRASTNIKU

Dela izven programa opravičljiva

Pred dnevi se je v Hrastniku sešel na sejo upravni odbor sklada za negospodarske investicije. Upravni odbor je za to priložnost izdelal obsežno poročilo o svojem delu, ki je bilo osnova za razpravo. V pičlem letu je upravni odbor sklada opravil pomembno delo. Njegova naloga je bila skrb za reden dotok denarja in usmerjanje izgradnje objektov družbenega standarda. Upravni odbor je imel na skrbi izvajanje programa, ki ga je sprejel in osvojil splošnopolitični zbor v okviru realizacije srednjeročnega plana razvoja negospodarskih investicij. S tem planom so bile postavljene naslednje naloge: rekonstrukcija ceste Hrastnik, križišče — Dol — Čerdenc, izgradnja novih učilnic na osnovni šoli Log, na Dolu pri Hrastniku in na posebni šoli Hrastnik, dograditev zdravstvenega doma, izgradnjo kopališča in kritje obveznosti pri izgradnji novih ljubljanskih kliničnih bolnišnic.

Sklad je razpolagal z denarjem, ki so ga za te namene vplačevale delovne organizacije v vzezi z znanim dogovorom o odvajanju 2,5 odstotka prispevkov od bruto osebnih dohodkov zaposlenih na področju občine Hrastnik. Poročilo o delu sklada navaja med drugim, da so domala vse delovne organizacije spoštovale smernice, sprejete na zadnjem splošnopolitičnem zboru. Vendar upravni odbor ugotavlja, da vseh nalog in obveznosti ni mogel izvršiti Izkušnje kažejo, da po vsej verjetnosti sprejetega srednjeročnega programa izgradnje objektov družbenega standarda ne bo moč realizirati do leta 1970. Zato pa ne kaže izgubljati poguma, čeprav bo treba sprejeti program deloma korigirati in ga izvesti v nekoliko daljšem časovnem obdobju. Tako usmeritev so narekovale tudi nekatere objektivne okoliščine. V tem obdobju so namreč morali posvetiti skrb nekaterim na planskim objektom družbenega standarda, ki pa jih niso financirali iz teh prispevkov.

Tako so lani dograditi potrebno bencinsko črpališče, uredili del hudournikov potokov Bobna in Brnice, uspo sobil novo vzgojno-varstveno ustanovo na rudniku, ki je bila predvidena šele leta 1969, modernizirali cesto Hrastnik — Trbovlje in še nekatera druga dela. Za vse te objekte so potrošili skupno okrog 6 milijonov din.

Dela izven programa so bila nujna in so povsem opravičljiva, saj pomenijo za občane in otroke nove pridobitve. Upravni odbor sklada ugotavlja sicer spoštovanje sprejetih obveznosti delovnih kolektivov za sofinansiranje negospodarskih investicij. Vendar so za leto 1967 posamezne delovne organizacije dolžne še okoli 290.000 din, o čemer bodo dosledno poravnane sprejete obveznosti.

— i

NA KRATKO

Priznanje klubu 67

Hrastniški mladinski klub 67 je prejel v okviru tekmovanja slovenskih mladinskih klubov v B skupini priznanje s plaketo in denarno nagrado. Organizator tekmovanj — CK ZMS je s tem dejansko nagradil enega izmed najuspešnejših podobnih klubov v revirjih. Od minule jeseni do maja se je v hrastniškem mladinskem klubu zvrstilo najmanj 28 petkovih večerov, ki jih je obiskalo zelo veliko število mladih ljudi. Ob tem kaže posebej poudariti na vsebinsko plat aktivnosti tega kluba. Vodstvo se je namreč vseskozi prizadevalo nuditi mladim ljudem resnično zanimive in vsebinsko pretehtane prireditve. Razen tega so, kot je znano, v tem klubu letos začeli še s takoimenovanim »diskokluboma«, kjer so mladi utegnili poslušati zanimivo jazz, beat in drugo glasbo. Omenimo naj še, da je klub doslej užival precejšnjo podporo občinskega mladinskega vodstva, občinskega sveta zveze kulturnoprosvetnih organizacij in drugih.

350 mladih delavcev se bo pomerilo v športnih veščinah

Steklarna Hrastnik, njen kolektiv, zlasti pa mladi delavci tega podjetja bodo letos že drugič gostitelji velikega števila mladih proizvajalcev — udeležencev množičnega športnega srečanja na igrišču za Savo. 16. junija se bo v Hrastniku zbralo okoli 350 tekmovalcev, delavcev iz jeseniške železarne, kranjske »Save«, ljubljanskega »Litostroja« in žalskega »Feralita«. Srečanje sodi v okvir stalnega sodelovanja teh mladih ljudi z mladimi delavci hrastniške Steklarne. Letos pomladi so se mladi srečali na veliki kulturni prireditvi, tokrat pa se bodo pomerili v športnih disciplinah in se borili za najboljše uvrstitve. Gostitelji so pripravili lepe nagrade in priznanja najboljšim skupinam. Ob tej priložnosti bodo mladi na posvetovanju ocenili dosedanje stike in se pogovorili o nadaljnjem medsebojnem sodelovanju.

Seja predsedstva sindikalnega sveta

Pred dnevi je predsedstvo občinskega sindikalnega sveta obravnavalo priprave na sklic splošnopolitičnega zbora občine Hrastnik. Udeleženci so se dogovorili za enotno akcijo sindikatov na področju nadaljnega zbiranja prispevkov za izgradnjo objektov družbenega standarda. Razen tega so govorili še o izvajanju stališč strokovnega in družbeno-ekonomskega izobraževanja hrastniških delavcev in drugih tekočih, aktualnih vprašanjih.

Zasedanje DS steklarne

Na minulem zasedanju centralnega delavskega sveta Steklarne so podrobno ocenjevali proizvodne in poslovne rezultate tega podjetja za čas od januarja do konca aprila letos. V daljši razpravi so člani samoupravnega organa ugodno ocenili rezultate letošnjega gospodarjenja in poudarili, da bo moč doseči še lepše uspehe z odpravo posameznih pomanjkljivosti v vsakdanjem delovnem procesu. Na zasedanju so soglasno potrdili pogodbo o poslovnem sodelovanju s podjetjem Ferralit iz Žalca, s katerim ima ta delovna organizacija v Hrastniku že večletne živahne stike.

Delovni dogovor hrastniških šolnikov

Na minulem posvetovanju vseh prosvetnih delavcev te občine so govorili o številnih aktualnih vprašanjih s področja vzgoje in izobraževanja. Poslušali so tudi poročilo svetovalca prosvetno-pedagoškega zavoda o letošnjih problemih šolanja v tej komuni, govorili o učnih in drugih rezultatih ter problemih v zvezi z novogradnjo novih šolskih učilnic. — n

Priznanje Zdenku Ulagi

Med odlikovanci z naslovom mladinskega mentorja je tudi Zdenko Ulaga iz Hrastnika. Mladina te občine se je Zdenku Ulagi s tem oddolžila za njegovo nesebično, dolgoletno, požrtvovalno delo v vrstah te organizacije in za napore, ki jih še zdaj vlaga za polno uveljavljanje mladih v družbenopolitičnem življenju te revirske komune.

Zdene Ulaga opravlja sicer dolžnost predsednika občinskega sindikalnega sveta, obenem pa je bil izvoljen tudi za podpredsednika skupščine občine Hrastnik. Razen teh, opravlja še vrsto drugih odgovornih dolžnosti, vselej pa najde čas za sodelovanje z mladimi ljudmi, člani občinskega mladinskega vodstva, mladinskih aktivov podjetjih in na terenu. Mladi se radi obračajo nanj, ker dobro vedo, da jim bo znal svetovati, se zavzeti za njihove težave in nadloge in odkrito kritizirati slabosti in napake, ki se tu in tam prikradejo v vsakdanjo aktivnost mladinskih organizacij.

Zdene Ulaga meni, da je občinska družbena skupnost dolžna še bolj prisluhniti željam in potrebam mladih ljudi. Bil je med pobudniki dolgoročnejše politike zaposlovanja mladine, zavzel se je skupaj s svojimi sotovariši v sindikalnem svetu in v vrstah občinske skupščine ter drugih občinskih vodstev družbenopolitičnih organizacij za smelejšo politiko sprejemanja vajencev, za štipendiranje nadarjenih otrok, čigar starši ne bi zmogli prenašati bremen študija. Pomaga in vsestranko je in sodeluje pri večji aktivizaciji mladih v organih delavskega in družbenega samoupravljanja; smelo se je zavzel za hitrejše vključevanje mladih v društveno življenje. Večkrat ga slišimo kako močno se zavzema za premagovanje starih oblik dela v mladinskih aktivih, bodri in graja, svetuje in pomaga, da bi mladina te občine našla svoje mesto v samoupavnem sistemu komunalne skupnosti.

Priznanje in nagrado skorajda ni vzel odprtih rok. Slišali smo, da je potem, ko je zvedel, da je med nagrajenci dejal: »Uspehi hrastniške mladine, niso rezultat posameznika ali posameznikov, marveč rezultati vseh družbenopolitičnih organizacij, občinske skupščine in vseh tistih skromnih starejših ljudi, ki so zmeraj pripravljeni sodelovati z mladim rodom!«

— a

NAPOSLED V HRASTNIKU TUDI KLUB MLADIH SAMOUPRAVLJAVCEV

Izkoristiti vse oblike dela

Za ustanovitev novega kluba se ogrevajo iz več razlogov. Med drugim, naj bi v klubu smotrneje in učinkoviteje skrbeli za razširitev družbeno ekonomskega in strokovnega znanja sedanjih in bodočih samoupravljavcev.

Klub mladih samoupravljavcev bo deloval pri občinskem mladinskem vodstvu. Vodstvo kluba bo najprej v sodelovanju s posameznimi komisijami pri mladinskem komiteju ZMS in s pomočjo občinskega sindikalnega sveta izdelal ustrezen program dela. Pri tem v Hrastniku navajajo možnosti, da bi v okviru kluba prirejali in organizirali posvetovanja o dosedanjem in prihodnjem razvoju samoupravljanja, bodisi v delovnih kolektivih, gospodarskih ali drugih organizacijah, vštevši v občinski skupščini. Klub bi moral posvetiti posebno skrb in pozornost uveljavljanju novih oblik dela samoupravnih organov in posebej aktivnosti mladih članov delavskih svetov.

V ospredju aktivnosti kluba bo morala biti skrb za družbeno-ekonomsko in ideološko izobraževanje mladih samoupravljavcev. V hrastniški občini so se namreč dokopali do prepričanja, da bo moč razvijati oblike pa tudi vsebino samoupravljanja tudi z boljšim, temeljitejšim znanjem ne samo sedanjih, marveč tudi bodočih članov delavskih svetov oziroma organov družbenega upravljanja. Čeprav v nobenem primeru ne kanijo fetišizirati vloge znanja in usposobljenosti nosilcev samoupravljanja, so ugotovili, da pomanjkljivo znanje pogosto ovira sprejemanje najustreznejših sklepov in odločitev.

Zanimivo je, da nameravajo v tej občini v kratkem začeti tudi akcijo za ustanavljanje zborov mladih proizvajalcev, predvsem v večjih delovnih kolektivih. Pri tem poudarjajo, da se ne ogrevajo za oblike dela nekdanjih podobnih klubov. Intencije gredo v drugo smer, namreč, kako zagotoviti mladim zaposlenim ljudem intenzivnejše sodelovanje za boljše in učinkovitejše gospodarjenje. Podobno kot v klubu samoupravljvcev, naj bi tudi v klubih mladih proizvajalcev posvečali največjo skrb širitvi znanja. —m

Nov prospekt

V tisku je barvni turistični prospekt Zasavja, ki bo izšel v nakladi 50.000 izvodov, natisnjen pa bo v slovenskem, srbohrvatskem, nemškem in italijanskem jeziku. Izdajo so omogočile občinske skupščine in nekatere delovne organizacije iz revirjev.

Predlog za eno največjih investicij za objekte družbenega standarda

Vložili bodo 6.000.000 Din

Na bližnjem splošnopolitičnem zboru bodo navzoči govorili o izgradnji 12-nadstropne stanovanjske stolpnice, v kateri bo 59 stanovanj, ob stolpnici pa veliki poslovni prostori z okrog 700 kvadratnimi metri koristnih površin in na drugi strani dvorana za kulturne prireditve s 300 sedeži, odrom, manjšo dvoranico za seje in garderobami.

Temeljite priprave na sklic splošnopolitičnega zbora občine Hrastnik gredo h kraju. Zbor se bo, kot smo zvedeli, sešel 7. junija, ker so morali zbrati še nekaj gradiva in opraviti drugo potrebno delo. Bližnji politični oziroma splošno politični zbor je nekak najvišji posvetovalni organ v tej komuni, katerega naloga je razpravljati o najpomembnejših zadevah in vprašanjih sedanjega in prihodnjega razvoja na posameznih področjih družbeno političnega življenja v Hrastniku. Torej zbor razpravlja in predlaga, odloča pa občinska skupščina oziroma občani.

Tudi na tem splošnopolitičnem zboru bodo govorili o vprašanjih nadaljnjega razvoja družbenega standarda v Hrastniku. Gre za delno spremembo že sprejetega in osvojenega koncepta pred nekaj leti, čeprav ostanejo poglavitna načela razvoja družbenega standarda nespremenjena. Na zboru bodo govorili o veliki gradnji doslej največjega stanovanjskega bloka oziroma stolpnice na novem naselju na Logu, in dograditvi več poslovnih lokalov za potrebe okoli 3500 ljudi, ki žive v neposredni okolici. Končno pa gre tudi za izgradnjo novih prostorov za kulturno dejavnost. V zvezi s tem je stanovanjsko podjetje izdelalo maketo bodoče ureditve tega dela Loga. Maketa je razstavljena v enem izmed prostorov tega podjetja. Za gradnjo teh objektov bodo potrebovali 6 milijonov din. Največ denarja je že zbranega, bodisi iz lastnih virov oziroma s krediti, manjka le še 500.000 din za dograditev prostorov za kulturne namene, ki pa jih bo občina najela kot kredit. -a-

Kmalu novo kegljišče na Logu

Zbiranje prispevkov

Kaže, da so se v tej zasavski občini letos odločili za realizacijo vrsto načrtov s področja telesne vzgoje in rekreacije delovnih ljudi. Pred dnevi so začeli pospešeno graditi novo kegljišče, ki bo nova, zelo pomembna pridobitev za razmah telesne kulture v tem delu Hrastnika.

Iniciativni odbor se ni ustrašil dokaj velikih izdatkov, ki jih bo treba zbrati za novo kegljišče. Predračun namreč kaže, da bo treba za ta objekt okrog 220.000 ND. Ko so v Hrastniku razpravljali o novogradnji tega objekta, so malone enodušno ugotavljali, da brez podpore občanov oziroma delovnih ljudi ne bi zmogli tolikšne investicije. Zato so dali natisniti posebne kartončke po 10 ND in jih začeli razpečavati med občani. Pričakujejo, da bodo z zbiralno akcijo dobili okrog 80.000 ND, preostali denar pa naj bi zbrali v podjetjih, medtem ko bo nekaj prispevala tudi občinska zveza za telesno kulturo.

Doslej so številni občani pokazali polno razumevanje za to potrebo. V akcijo zbiranja prostovoljnih prispevkov so se vključili tudi nekateri družbenopolitični delavci in seve — mladina. Medtem pa so na Logu že začeli graditi nov objekt. Kegljanje je panoga, za katero se v Hrastniku navdušujejo starejši in mlajši ljudje. Vendar vse do slej niso imeli najboljših pogojev za udejstvovanje na tem področju. Zato sodijo, da bo nov objekt dejansko šele začetek bolj množičnega udejstvovanja na tem področju in lepa priložnost za tekmovanja v okviru Zasavja oziroma Slovenije. Razumljivo je, da so delo zastavili tako, da bo nov objekt dograjen še letos, bržčas do poletnih mesecev. Na voljo bodo štiri steze in stranski prostori. Dela bi se utegnila zakasniti samo v primeru, da bi zbiranje prostovoljnih prispevkov zaostajalo. Doslej se bojazni ni, čeprav bo treba akcijo pospešiti.

— i

Predsedniki komisij

V prihodnje bo delovalo pri skupščini kolektiva Zasavskih premogovnikov pet stalnih in ena začasna komisija. Za predsednike komisij so bili imenovani: Aleksander Kandušar, iz rudnika Hrastnik, v komisiji za varstvo pri delu, Jože Skrinar, iz elektrostrojnega obrata, v komisiji za preno z osnovnimi sredstvi, inž. Aleš Pavčnik, iz rudnika Hrastnik, v kadrovski komisiji, Ivan Majcen iz elektrostrojnega obrata, v komisiji za delovna razmerja in Albert Fabjan, iz nabavnega oddelka, v komisiji za varstvo delovnih odnosov. Predsednik začasne komisije za pripravo predloga pravilnika o delitvi osebnih dohodkov pa je Leopold Rebernik iz rudnika Hrastnik. — i

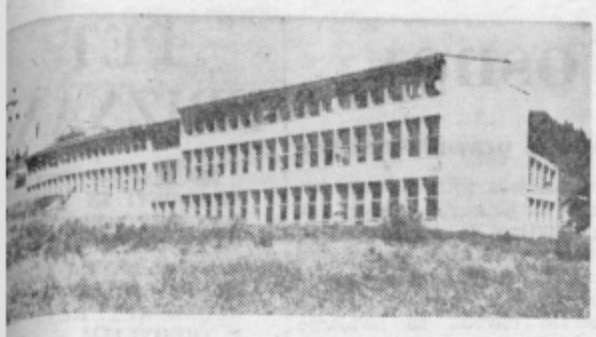

S SEJE SKUPŠČINE OBČINE ZAGORJE OB SAVI

Razvojni programi - osnova napredka

Minula seja občinske skupščine Zagorje ob Savi je bila v glavnem posvečena aktualnim vprašanjem gospodarstva. Odborniki so razpravljali o zaključnih računih gospodarskih delovnih organizacij za leto 1967 in dobršen del časa posvetili problemom gospodarjenja v prvih mesecih letos. Odborniki so se zlasti pomudili ob izgledih osrednjih ugotovitvah gospodarskega in letošnjega gospodarjenja: zniževanju fizičnega obsega industrijske proizvodnje, povečevanju zalog gotovih izdelkov, nazadovanju izvoza in nadaljnji stagnaciji na področju zaposlovanja.

V obdobju januar-april je industrijska proizvodnja zaostala za okrog 4 odstotke glede na predvidevanja kolektivov. Nekatera podjetja imajo večje zaloge, težave z obratnimi sredstvi in vnovčevanjem blaga. Tem težavam so se pridružile še nekatere druge ovire. Čeprav so odborniki ugotovili, da gre tudi za nekatere sistemske neurejene razmere na področju gospodarstva, zlasti v zvezi s kreditiranjem, kliringom in drugimi, so menili, da so vzrok sedanjim težavam tudi subjektivni dejavniki. Predlagali so, naj bi zaposlene delovne organizacije čimprej izdelale dolgoročnejše razvojne programe, brez katerih ne bo napredka. Podjetja naj bi preučevanju trgov posvetila izdatnejšo pozornost in v ta namen ustanovila posebne službe. V posameznih podjetjih primanjkuje visoko usposobljenih strokovnjakov, zato bi morala vodstva in samoupravni organi voditi ustreznejšo kadrovsko politiko.

Odborniki so kritizirali nedejavnost sveta za gospodarstvo občinske skupščine. Ugotovili so, da se je svet sešel na eno samo sejo. Svet za gospodarstvo bi moral neposredno zasledovati gibanje gospodarjenja, izdelovati razne analize skupno z oddelkom za gospodarstvo pa tudi predloge za izboljšanje gospodarjenja v posameznih delovnih organizacijah. Namesto tega so imeli doslej odborniki na voljo le preglede o gospodarskih gibanjih, ki jih je seveda nekoliko kasno posredovala služba družbenega knjigovodstva iz Trbovelj. Odborniki so predlagali zamenjavo nedelavnih članov sveta za gospodarstvo. Svet v novem sestavu pa naj bi se loteval stalnega preučevanja gospodarjenja v občini in posredoval skupščini ustrezno gradivo.

Naslednji dan bodo predstavniki občinske skupščine, občinskih vodstev družbenopolitičnih organizacij in člani ekonomske komisije obiskali posamezna podjetja. V razgovorih z vodstvi in samoupravnimi organi delovnih kolektivov bodo podrobno preučili vzroke in posledice sedanjega zaostajanja za planskimi predvidevanji pa tudi možnosti za hitrejšo rast proizvodnje in obsega poslovanja. -a-

IZGRADNJA NOVEGA NASELJA NA IZLAKAH

Pospešen razvoj kraja

Izlake pri Zagorju postajajo vse bolj turistično-kmetijsko-industrijski kraj. Preplet vseh treh dejavnosti zagotavlja kraju pospešen razvoj, ki bi ga kazalo še v večji meri usmerjati.

Pred kratkim so v tem znanem kraju začeli graditi novo naselje. Leto obsorej bo na zemljišču, skoraj v središču Izlak stalo štirinajst-eno in dvo družinskih hiš, tamkajšnjih delavcev, obrtnikov in drugih občanov. Še pred leti na Izlakah niso dosti gradili. Pomanjkanje ustreznega urbanističnega načrta je onemogočalo kakršno koli izgradnjo, zlasti zasebnih in drugih stanovanjskih hiš. Kasneje je kolektiv Tovarne elektro porcelana zgradil nekaj enostanovanjskih hiš, v neposredni bližini osnovne šole, nekoliko več pa so gradili zasebniki na drugi strani šolskega poslopja.

Tovarna elektroporcelana, eden izmed največjih industrijskih objektov v občini je in bo zagotovo še dajala ton nadaljnjemu razvoju tega kraja. Vendar ne kaže prezreti pomena turističnega razvoja, ki je z dograditvijo oziroma obnovo ceste in, ki bo z ureditvijo trojanskega klanca dobilo še prav poseben pomen. Nedvomno bodo sedanji zazidalni in drugi načrti bistveno spremenili sedanjo podobo Izlak. V nobenem primeru pa urejanje novih naselij ne bi smelo škodovati razvoju turizma, ampak ga pospeševati in mu dajati novih pogojev in možnosti za širši razmah. Medijske toplice z neposredno okolico so edini kraj v Zagorju ob Savi in menda v revirjih sploh, kjer si je moč razen izletniškega turizma v večji meri zamisliti razmah stacionarnega turizma. Kajpak pa bo treba v ta namen bistveno preurediti in na novo zgraditi sedanje oziroma nove objekte, med njimi zlasti zaprto kopališče in druge naprave. Čimprej bo treba izdelati dolgoročnejši razvoj Izlak oziroma turizma v tem kraju in ga v skladu z našimi turističnimi hotenji in načrti na primeren način uresničevati.

REPUBLIŠKA REVIJA MLADINSKIH PEVSKIH ZBOROV

Pesem iz 4000 mladih grl

Zagorje ob Savi že vrsto let ni bilo prizorišče tolikšne živahnosti, kot v dneh od 29. maja do 1. junija, ko se je na odru delavskega doma zvrstilo kar 54 mladinskih pevskih zborov, da bi pokazalo uspehe svojega večletnega trdega in vztrajnega dela — Otvoritvena dolžnost je pripadala domačemu vokalnemu ansamblu — »Vesni« — Predsednik Zveze kulturnoprosvetnih organizacij Slovenije o pomenu mladinskega zborovskega petja na Slovenskem — Posvetovanja uglednih slovenskih mladinskih vokalnih pedagogov.

Letošnjo republiško revijo mladinskih in otroških pevskih zborov je skoraj v vseh občinah na Slovenskem idejno in strokovno pripravila komisija za mladinsko zborovsko petje pri Zvezi kulturnoprosvetnih organizacij Slovenije. Uresničitev zamisli pa so zaupali občinskemu svetu zveze kulturnoprosvetnih organizacij v Zagorju ob Savi.

Zagorski organizacijski odbor je storil vse, kar je bilo v njegovih močeh, da bi ta velika, množična prireditev vsestransko uspela. Časa, kot je znano, ni bilo dosti, saj malone še teden dni pred začetkom revije ni bilo rešeno vprašanje denarja. Zagorje je z zastavami in cvetjem sprejemalo mlade goste iz vse Slovenije. Prišli so otroci in mladi ljudje iz Štajerske, Prekmurja, ptujskega področja, Celja, Savinjske doline, Gorenjske, Dolenjske, Notranjske, Primorske, Ljubljane in iz vseh večjih slovenskih središč. Prišli so z namenom, da bi pokazali lepoto slovenske umetne in narodne pesmi, skladbice številnih tujih mladinskih in drugih avtorjev. In naposled: prišli so z zavestjo, da bo ta revija prispevala k širjenju in poglabljanju mladinskega pevstva. Da bo pesem etično, estetsko in kulturno osveščala mladi rod, da bo notranje še bolj bogat.

Otvoritev revije so zaupali domačemu mladinskemu zboru Vesni, ki je v celovečernem programu izvajal pesmi domačih in tujih avtorjev, med njimi kantato Radovana Gobca: dobro srečo, domovina! Skladatelj Radovan Gobec, ki se je skupno s številnimi drugimi uglednimi slovenskimi vokalnimi pedagogi udeležil prvega dne revije in nato kot predsednik žirije ves čas sodeloval na tej prireditvi, je za svojo skladbo požel resnično lepo priznanje vseh navzočih.

Predsednik Zveze kulturnoprosvetnih organizacij Slovenije Branko Babič je v otvoritvenem govoru med drugim poudarili, da bo tudi sedanja revija v Zagorju lep dokaz moči in ugleda mladinskega zborovskega petja na Slovenskem. Ni dvoma, da je to priložnost, kjer naj poslej vsako leto mladi ljudje pokažejo rezultate svojega dela. Opozoril je na velik etični, moralni in estetski pomen krepitve zborovskega petja in pristavil, da nam za take množične prireditve našega mladega rodu ne sme biti žal niti denarja, ne naporov. Zahvalil se je številnim prosvetnim delavcem, zborovodjem in skladateljem ter drugim za njihovo nesebično in požrtvovalno delo ter jih povabil, naj tudi v bodoče vse svoje sile usmerijo za krepitev zborovskega petja.

Včasu revije so bila vsak popoldan v stekleni dvorani posvetovanja strokovne žirije z pevovodji. Na posvetovanjih so podrobno ocenjevali dosedanjo prehojeno pot na tem področju kulturnega ustvarjanja. Sicer pa nam danes prostor ne dovoljuje opisati vseh izrečenih misli, pobud in idej za nadaljnji razvoj zborovskega petja, zato bomo o tem nekoliko več poročali v naslednji številki. Ob tej priložnosti naj samo omenimo, da je vodil žirijo Radovan Gobec, s člani profesorji: Vladom Golobom, Jožetom Gregorcem, Pavlom Kalanom, Egon Kunejem, Slavkom Mihelčičom, Petrom Liparjem, Vladom Močanom, Maksom Pirnikom, Milkom Skobernetom, Ivanom Siličem in Ubaldom Vrabcem.

V počastitev revije so v foyerju delavskega doma odprli razstavo otroških risb iz rudarskega mesta Fohnsdorf. Učenci meščanskih in osnovnih šol te občine so s tem vrnili prireditev, ki so jo jim bili pripravili njihovi vrstniki iz Zagorja pred dobrimi 14 dnevi. Otvoritve razstave so se udeležili tudi nekateri prosvetni delavci šol iz občine Fohnsdorf, med obiskovalci pa so bili tudi številni gostje, ki so prišli na otvoritev republiške revije mladinskih pevskih zborov. —n—

Priprave komunistov na VI. kongres ZKJ

Odgovorne dolžnosti

Pred kratkim so na seji sekretariata občinske konference ZKS govorili o vsebinskih, kadrovskih in drugih pripravah na VI. kongres ZKS letos jeseni v Ljubljani. V dokaj izčrpni razpravi so člani občinskega vodstva ZKS opredelili naloge zagorske ZK v prihodnjem obdobju. Zlasti so se pomudili ob dilemi kako zastaviti delo, da bi občinska konferenca v drugi polovici junija pomenila dejanski prispevek h kongresu slovenskih komunistov? Mnenj in stališč je bilo več, vendar so soglasno ugotovili, da kaže uvrstiti na dnevni red junijske konference zelo pomembno vprašanje, in sicer ZK IN SAMOUPRAVLJANJE.

Tema je aktualna. Zagotovo so se v dosedanjem delovanju in aktivnosti organov samoupravljanja nakopičili nekateri aktualni problemi. Zato je temeljno vprašanje, kakšna je sedanja vloga komunistov v organih samoupravljanja tista osrednja zadeva, ki jo mora celotna ZK še posebej zavzeto preučiti. In ne le to. Na osnovi vsestranskega preučevanja idejnopolitične vloge komunistov v samoupravnem mehanizmu naše družbe bo vsekakor moč izluščiti vse tiste silnice, ki jih kaže v prihodnje bolj razvijati, nekatere pa opuščati. Treba bo odkriti vzroke in posledice mlačnosti nekaterih članov ZK v organih samoupravljanja in ne bo odveč s konkretno analizo opozoriti na možnost nadaljnjega razvijanja vseh oblik samoupravljanja, ki tudi v zagorski občini dejansko zaostajajo za vsebino.

Na junijsko konferenco bodo uvrstili še poročilo o dosedanjem delu občinskega vodstva ZKS, zlasti probleme okrog izvajanja reorganizacije in začetke vsebinskega uveljavljanja preobrazbe ZK. Z druge strani bo sekretariat prišel pred konferenco s podrobnim programom usmeritve dela komunistov do jeseni oziroma do slovenskega kongresa ZK. Konference krajevnih organizacij, aktivi ZK in druge skupine komunistov bodo morale v tem obdobju resno pretresati vprašanja vloge članov ZK v družbenopolitičnih organizacijah, zlasti Socialistični zvezi, v društvih in društvenih organizacijah.

Občinsko vodstvo ZKS bo predlagalo posebne razprave o idejnih problemih delovanja komunistov na področju vzgoje in izobraževanja in drugod. Že na prihodnjih konferencah krajevnih organizacij bodo govorili o izbiranju kandidatov za delegate, ki se bodo udeležili dela VI. kongresa ZKS. Prav posebej pa bodo morale krajevne organizacije usmeriti svoje delo na krepitev odgovornosti komunistov tam, kjer so aktivni. To pomeni, da se bodo morale krajevne organizacije prenehati ukvarjati same s seboj, kar je bil za zdaj še primer. Skratka: v priprave na slovenski kongres ZKS se bodo morali vključiti vsi zagorski komunisti, ne glede kje so aktivni, kje delujejo. —n—

NA KRATKO

Tekmovanje za Pintarjev pokal

Občinski sindikalni svet je začel obsežne priprave na športne igre in tekmovanja zagorskih sindikalnih organizacij. Delavske športne igre prirejajo vsako leto poleti, in sicer od 20. junija do 4. julija, v počastitev enega izmed vidnih borcev NOV, Slavka Pintarja-Robina, zagorskega rudarja in znanega predvojnega komunista ter sindikalnega delavca. Na občinski sindikalni svet so te dni prišle prve prijave posameznih sindikalnih organizacij. Tekmovanja bodo v nogometu, košarki, rokometu, šahu, kegljanju, streljanju z zračno puško in nekaterih drugih telesnovzgojnih disciplinah. Kot vsakič doslej, bo sindikalni svet oziroma njena komisija za delavske športne igre tudi tokrat podelila najboljšim ekipam pokale in priznanja.

15 let kegljaškega kluba

Letos poteka 15 let, ko so v Zagorju ustanovili kegljaški klub SD Proletarec. Prijatelji in ljubitelji te športne igre so si v Toplicah nad upravo rudnika zgradili vzorno kegljišče, z društvenimi prostori. Kegljaški klub je sekcija, ki je vseskozi marljivo delala in v obdobju 15 let vzgojila vrsto mladih, odličnih tekmovalcev. Kegljaški klub je s svojimi ekipami sodeloval na številnih tekmovanjih doma, v revirjih, Ljubljani, Celju in drugod. Na teh srečanjih je dosegel lepe uspehe in rezultate. Kljub temu pa delo te sekcije ni bilo usmerjeno samo v tekmovanja, marveč v pridobivanje članov za rekreacijo ob tej zanimivi igri. Za 15-letni jubilej bo kegljaška sekcija pripravila nekaj zanimivih srečanj in tekmovanj. Te dni se je obrnila s prošnjami za pomoč na nekatera podjetja in druge, da bi zmogla v celoti realizirati program v počastitev 15.letnice obstoja in delovanja.

Slabo vreme ovira sezono

Čeprav so doslej imeli v Medijskih toplicah na Izlakah že precej gostov, med katerimi se jih je precej kopalo, se prava kopalna sezona dejansko še ni začela. Vzrok — izredno slabo in deževno vreme. Drugekrati so v maju obiskali to znano turistično točko številni gostje ,letos pa razen dveh nedelj in nekaj sobot kopališče bolj sameva. Omenimo naj še, da so v Medijskih toplicah na Izlakah prebelili tudi pročelje počitniškega doma in sploh lepo poskrbeli za večjo čistočo okrog vseh treh kopališč.

Uspela razstava v Kisovcu

V klubu doma »Svobode« Kisovec pri Zagorju so pred kratkim odprli vzorno urejeno razstavo risb učencev osnovne šole narodnega heroja Toneta Okrogarja-Nestla iz Toplic pri Zagorju. Pobudo za razstavo je dal znani likovni ustvarjalec in predmetni učitelj risanja na tej šoli Tone Leskovšek. Razstava je vzbudila med ljudmi Kisovca in Lok ter neposredne okolice lepo zanimanje, saj v tem kraju doslej niso imeli podobnih prireditev. Obiskovalci so pohvalili prizadevanja topliške šole na tem področju. Zvedeli smo še, da so nekateri kulturni delavci in amaterji tega kraja predlagali, da bi podobne prireditve postale stalna oblika povezovanja šole z ljudmi tega okoliša.

Lep uspeh razstave v Knittelfeldu

Pred kratkim smo zvedeli, da si je razstavo umetniških del slikarske kolonije Zagorje—Izlake in otroških risb učencev zagorske osemletke v Knittelfeldu na avstrijskem Zgornjem Štajerskem ogledalo nad tisoč ljudi. Ker je bila razstava odprta samo dobrih pet dni, lahko zapišemo, da je obisk presegel vsa pričakovanja. Skupno si je torej omenjeni razstavi v Fohnsdorfu in Knittelfeldu ogledalo okoli 3000 obiskovalcev.

Gradnja ceste Izlake — Čemšenik

Omenjeno cestno zvezo, ki bo precejšnjega pomena za oba večja kraja v zagorski občini so sicer začeli graditi že pred nekaj leti, vendar je gradnja zaradi pomanjkanja denarja zastala. Zdaj pa so v Čemšeniku ponovno dali pobudo za dograditev te prometne zveze. Dela je prevzela ondotna krajevna skupnost, ki pričakuje pomoč in sodelovanje zagorske občinske skupščine. Nova cesta bo velikega pomena za veliko število ljudi tako Čemšenika kot Izlak. — a

NA KRATKO

Zaključni koncert

V sredo, 29. maja, zvečer je bil v delavskem domu v Trbovljah zaključni koncert glasbene šole Trbovlje. Nastopil. so orkester, balet, mladinski pevski zbor in najboljši solisti. Osrednja točka je bila prva izvedba dela Jožeta Skrinarja »Naš kraj«, ki so jo izvedli orkester, otroški zborček in solist; Jože Škrinar, ki je avtor glasbe in besedila, je skušal v delu »Naš kraj« opisati življenje v Trbovljah. Delo je napisal nalašč za glasbeno šolo Trbovlje, izvedbo pa je naštudiral direktor šole, profesor Tomislav Popov.

Razgovor

Predstavniki občinskih vodstev ZMS iz Hrastnika, Trbovelj in Zagorja ob Savi so se te dni sešli v Trbovljah s sekretarjem komiteja revirske konference ZKS, Marjanom Orožnom. Razpravljali so o pripravah na srečanje slovenske mladine na Kalu nad Hrastnikom, ki bo 15. in 16. junija.

Seminar

V juniju bo pripravil komite revirske konference ZKS seminar za predsednike in člane samoupravnih organov iz delovnih organizacij s področja industrije in rudarstva. Na seminarju bodo obravnavali naloge komunistov v zvezi z oživljanjem gospodarstva in nadaljnjim razvojem posameznih delovnih organizacij kot gospodarstva celotnega revirskega območja.

Fluorografiranje

Institut za pljučne bolezni in tuberkulozo Golnik bo izvedel fluorografiranje prebivalstva v Trbovljah od 19. do 27. junija. To bo že tretja fluorografska akcija v središču zasavskih revirjev. Upravičenost akcije dokazuje podatek, da so med zadnjim fluorografiranjem, ki je bilo 1964. leta, odkrili na novo 89 tuberkuloznih obolenj.

Kmetijstvo

Občinska skupščina Trbovlje bo na eni od prihodnjih sej obravnavala poročilo o delovanju kmetijske zadruge Trbovlje ter o problemih kmetijstva na trboveljskem območju.

Vzdrževanje cest

Trboveljska Komunala je s 1. majem že prevzela v upravljanje in vzdrževanje ceste IV. reda in nekatere nekategorizirane ceste, in sicer tako, kot je bilo določeno z odlokom o kategorizaciji cest IV. reda, ki ga je sprejela občinska skupščina na seji 19. aprila letos.

Urejanje gimnazijske ceste

Na Gimnazijski cesti v Trbovljah so te dni položili asfaltno prevleko, uredili pa tudi povezavo s cesto ob pokopališču. Na Gimnazijsko cesto in na cesto od kopališča do pokopališča pa so namestili tudi svetilke za javno razsvetljavo.

Soglasje

Občinska skupščina Trbovlje je dala na zadnji seji soglasje k imenovanju Petra Polca, diplomiranega ekonomista, za direktorja podružnice SDK v Trbovljah.

Park dr. Virgila Krasnika

Občinska skupščina je sprejela pobudo, da se uredi park pri splošni bolnici Trbovlje in poimenuje po umrlem dolgoletnem vodji splošne bolnice, primariju dr. Virgilu Krasniku. Najprej bo treba urediti zemljiška vprašanja, proučiti možnosti financiranja in izdelati ustrezni idejni projekt.

Za denacionalizacijo ni osnov

V večini primerov so bivši lastniki nacionaliziranih zgradb izkoristili že vsa pravna sredstva

V zadnjem času so v Trbovljah zabeležili več primerov, ko so bivši lastniki nacionaliziranih zgradb zahtevali denacionalizacijo le-teh; občinska skupščina Trbovlje je zato v februarju imenovala posebno komisijo z nalogo, da podrobneje preuči predloge oziroma zahtevke za denacionalizacijo.

Stališče posebne komisije, ki ga je na zadnji seji potrdila tudi občinska skupščina Trbovlje, je dokaj nedvoumno: v veljavi je še vedno zakon o denacionalizaciji najejemnih zgradb in gradbenih zemljišč, ki določa nacionalizavijo najemnih zgradb in ker so bivši lastniki nacionaliziranih najemnih zgradb v večini primerov v prvotnem postopku že izkoristili vsa pravna sredstva, **ni osnove za denacionalizacijo najemnih zgradb.** Občinska skupščina Trbovlje naj zato v prihodnje zavrača vse zahtevke za denacionalizacijo najemnih zgradb.

Ker pa v Trbovljah ugotavljajo, da najemniki oziroma upravljalci lokalov in zgradb ne gospodarijo najbolje, jih ne modernizirajo itd., je skupščina občine Trbovlje sprejela tudi stališče posebne komisije, da se naj preuči možnost odprodaje nacionaliziranih zgradb oziroma lokalov, vendar dosledno preko javnih razpisov. Pri odprodaji naj bi upoštevali potrebe terciarnih dejavnosti, zaradi česar naj bi občinska skupščina Trbovlje sprejela odlok o namembnosti lokalov.

Pristojni sveti občinske skupščine Trbovlje bodo morali zdaj podrobneje preučiti sprejeta stališča in izoblikovati predloge ustreznih ukrepov. V razpravi na seji občinske skupščine je prevladalo tudi načelo, da je treba v prihodnje dati nacionalizirane lokale tistim, ki jih bodo sposobni urediti oziroma modernizirati in jih tudi primerno vzdrževati. Odborniki trboveljske občinske skupščine pa so ob tem še sklenili, da naj bi posebna komisija pregledala do septembra vse lokale in predlagala ustrezne ukrepe za njihovo ureditev; do tedaj pa bi morali tudi okvirno izoblikovati predvidevanja za nadaljnji razvoj terciarnih dejavnosti.

Odborniki so obravnavali še nemogoče stanje dvolastništva oz. etažne lastnine nacionaliziranih zgradb, predvsem kar zadeva njihovo vzdrževanje in popravilo. Dokaj pomanjkljiva je v tej zvezi že sama zakonodaja, sodišča in upravni organi pa doslej tudi še niso izoblikovali podrobnejših navodil za izvajanje te[illegible] zakona. Stanovanjsko podjetje, ki gospodari z nacionaliziranimi deli zgradb, je v velikih težavah takrat, ko sklepa pogodbe za vzdrževanje stavb, saj so stroški precej visoki in jih lastniki težko plačujejo. V tej zvezi je bilo sprejeto stališče, da je treba poiskati ustrezno rešitev, predvsem zato, da se prepreči propadanje zgradb oz. delov zgradb.

(nk)

Nov zdravstveni dom „Zasavje"

Občinske skupščine Hrastnik, Trbovlje in Zagorje ob Savi izdale ustrezna soglasja k ustanovitvenemu aktu

Naposled bo vendarle zdravstvena služba na področju treh revirskih občin, to je Hrastnika, Trbovelj in Zagorja ob Savi, prilagodila organiziranost določbam novega zakona o organizaciji zdravstvene službe. Sveti zdravstvenih domov so se namreč sporazumeli za ustanovitev novega zdravstvenega doma Zasavje s sedežem v Trbovljah; občinske skupščine Hrastnik, Trbovlje in Zagorje ob Savi pa so že izdale ustrezna soglasja k ustanovitvenemu aktu.

Nov zdravstveni dom Zasavje bo opravljal vse tiste naloge, ki jih določa zakon. Da bi omogočili nemoteno delovanje, bodo zdravstvenemu domu Zasavje izročili v upravljanje in gospodarjenje vsa osnovna sredstva sedanjih zdravstvenih domov. Neposredno družbeno nadzorstvo in nadzor nad zakonitostjo dela zdravstvenega doma Zasavje bo opravljala skupščina občine Trbovlje, družbeno nadzorstvo nad enotama doma v Hrastniku in Zagorju ob Savi, zlasti pa nadzor, kako enoti opravljata zdravstveno varstvo, pa skupščini teh dveh občin.

Medsebojne pravice in dolžnosti soustanoviteljic novega zdravstvenega doma Zasavje, to je občinskih skupščin Hrastnik, Trbovlje in Zagorje ob Savi, bodo urejene s posebnim sporazumom. S sporazumom bo med drugim določeno, da se zdravstveni dom Zasavje s sedežem v Trbovljah organizira po teritorialnem načelu, se pravi, da se bo dohodek ugotavljal in delil na ravni teritorialnih enot, notranja zakonodaja zdravstvenega doma pa mora zagotoviti dosledno uveljavitev tega načela.

Zdravstveni dom Zasavje bo dolžan, da predloži občinskim skupščinam pred sprejemom statut, letni načrt dela, dolgoročni načrt razvoja in druge splošne akte, s katerimi bodo urejali način in pogoje za opravljanje dejavnosti.

(š)

Dejavnost trboveljske glasbene šole

Kako bo s financiranjem v prihodnje?

V zadnjem času se je dejavnost glasbene šole v Trbovljah precej razmahnila; kaže, da so na to vplivale posebej še nekatere novosti v delu. Zato tudi ni presenetljivo, da predstavljajo javni nastopi glasbene šole Trbovlje vse bolj pomembne kulturne dogodke, izražajoč pri tem v mnogo večji meri umetniške ambicije kot kdajkoli doslej, vse manj pa so pregledi dela učencev in učiteljev.

Zadnje čase pa je bil nasploh dan še poseben poudarek ansambelskemu muziciranju.

Glasbena šola Trbovlje tma zdaj okrog 200 učencev, koliko pa jih bo v prihodnjem šolskem letu, pa nihče ne ve. Temeljna izobraževalna skupnost v prihodnje verjetno ne bo več v tolikšni meri podpirala glasbeno šolo, kot jo je doslej, verjetno bo treba zategadelj ali omejiti število učencev, ali pa zvišati šolnino. Verjetno pa bi z zvišano šolnino (ali pa z omejitvijo števila učencev) dosegli prav nasprotni učinek, kot ga zasledujejo v glasbeni šoli. Predvsem tisti najbolj nadarjeni gojenci verjetno tako ne bi imeli več možnosti za šolanje. Kako pa dejansko bo, pa bomo lahko podrobneje ugotavljali na začetku novega šolskega leta.

Že nekaj časa deluje v okviru glasbene šole baletni oddelek, ki se je v tem šolskem letu predstavil s »Snegulčico«, ki jo bodo v jeseni uprizorili tudi za širšo trboveljsko javnost. Pridno vadi tudi šolski orkester, ki spremlja nastope gojencev glasbene šole, igra pa še na prireditvah glasbene šole. Letos je pripravil prvi samostojni celovečerni nastop harmonikarski orkester, ki ga vodi Tine Jelen. Spričo izredne marljivosti in volje do dela se utegne harmonikarski orkester v prihodnje razviti v v izedno kvaliteten glasbeni ansambel. Pozabiti tudi ne gre, da je bil lansko jesen ustanovljen mladinski pevski zbor, ki je že javno nastopal, letos pa se je občinstvu prvič predstavil tudi amaterski simfonični orkester, ki ga vodi direktor šole, profesor Tomislav Sopov.

V zadnjem letu dni so skušali v okviru glasbene šole Trbovlje okrepiti zlasti oddelek godal, povečati število učencev, ki se učijo violino, sicer pa trboviljska glasbena šola tesno sodeluje tudi z delavsko godbo in ni zato slučaj, da precej gojencev po končanem šolanju igra v godbi, ki je letošnje leto slavila visok jubilej — 65-letnico delovanja.

—N—

PET PRIZNANJ

25. MAJ — PRAZNI[illegible] MLADOSTI IN ROJSTV[illegible] DAN PRE[illegible]DSEDNIKA T[illegible]TA SO NADVSE SLOVE[illegible]NO PRO[illegible]LAVILI TUDI [illegible] SREDIŠČU ZASAVSK[illegible] RUDARSKI[illegible] REVIRJE[illegible] V TRBOVLJAH.

O SLAVJU SMO POR[illegible]ČALI ŽE V ZADNJI ŠT[illegible] VILKI CT, TOKRAT P[illegible] VAS ŽELIMO SEZNAN[illegible]TI S PRIREDITVAM[illegible] KI SO SE [illegible]VRSTILE N[illegible] SAM PRAZNIK — [illegible] MAJA.

Številni aktivi Zveze m[illegible]dine Slovenije iz Trbovelj [illegible] pripravili 25. maja konfere[illegible]ce, mladi so šli na izlete [illegible]bližnjih krajev, znanih [illegible] NOB, na vseh treh osnov[illegible] šolah pa so na konferenc[illegible] aktivov Zveze mladine sp[illegible]jeli nad 350 pionirjev in p[illegible]onirk v vrste Zveze mladi[illegible] V delavskem domu pa [illegible] odprli razstavo tehničnih [illegible] učencev osnovne šole To[illegible]ke Čečeve, zvrstila pa so [illegible] tudi nekatera športna [illegible]movanja, med njimi t[illegible] tretje tekmovanje za »At[illegible]ski šolski pokal Slovenije«.

Osrednja prireditev ob p[illegible]zniku mladosti je bila 25. m[illegible]ja zvečer v delavskem do[illegible] v Trbovljah; na slovesno[illegible] je govoril predsednik obč[illegible]skega komiteja ZMS Trbo[illegible]lje, Stane Bizjak, priložno[illegible]ni program pa so izvedli [illegible] citatorji gimnazije, mladin[illegible] pevski zbor glasbene šole T[illegible]bovlje in gledališka sekc[illegible] gimnazije Trbovlje.

Na osrednji prireditvi [illegible] občinski komite Zveze m[illegible]dine Slovenije tokrat pr[illegible] podelil plakete »Dan mla[illegible]sti«. Prejemniki prvih pe[illegible] plaket »Dan mladosti« so:

- **akademski slikar JAN[illegible]KNEZ**, za delo z mlad[illegible] na likovnem področju,
- **predmetni učitelj RAD[illegible]SLAV ČESNOVAR** za dolg[illegible]letno delo z mladino na gi[illegible]naziji,
- **Klub OZN na osnov[illegible] šoli ALOJZA HOHKRAUT[illegible]** za uspešno delo, saj je n[illegible] boljši tovrstni klub v obč[illegible]
- **gledališka sekcija gimn[illegible]zije Trbovlje** za 15-letnico d[illegible]lovanja, in
- **uredniški odbor gla[illegible]la »Prvi koraki« na osnov[illegible] šoli Ivana Cankarja**, za pos[illegible]na prizadevanja pri izdaj[illegible]nju in urejanju lista.

Gostovanje češkoslovaških pevcev

ZBOR »SMETANA SLOVANKA« BO NASTOPIL 10. JUNIJA V ZAGORJU OB SAVI, 11. JUNIJA PA V TRBOVLJAH

Moški pevski zbor Zarja Svobode-Center iz Trbovelj je v začetku maja gostoval na Češkoslovaškem in to kot gost pevskega zbora »Smetana Slovanka« iz Kladna.

V nedeljo zvečer pa bodo Trboveljčani pred delavskim domom pozdravili goste iz Češkoslovaške.

Slavnostni sprejem pripravljajo pevci Zarje, delavska godba na pihala in otroški pevski zbor z osnovne šole Ivana Cankarja.

V ponedeljek si bodo pevci zbora »Smetana Slovanka« ogledali trboveljski delavski dom, revirski muzej ljudske revolucije in znano turistično točko revirjev — Medijske toplice na Izlakah. 10. juniju zvečer bodo pripravili nastop v delavskem domu v Zagorju.

Naslednji dan pa bodo pevci iz Kladna gostje trboveljskih pevcev, zvečer pa bodo koncentrirali v delavskem domu v Trbovljah.

Predstavnike pevskega zbora »Smetana Slovanka«, ki sodi med najboljše češkoslovaške amaterske pevske zbore, bosta sprejela tudi predsednika skupščin občin Trbovlje in Zagorje ob Savi.

12. junij bodo češkoslov[illegible]ški pevci preživeli v Ljublj[illegible]ni, kjer bodo gostje repub[illegible]škega sveta ZKPOS, ogled[illegible]li pa si bodo tudi nekater[illegible]re zanimivosti našega gl[illegible]nega mesta. Zvečer pa bo[illegible] nastopili v dvorani Slove[illegible]ske filharmonije.

Iz Ljubljane bodo pevci [illegible] Kladna odpotovali na Jadra[illegible]sko morje, kjer bodo pre[illegible]veli tri dni v počitniškem d[illegible]mu zasavskih rudarjev [illegible] Rabu.

-nk-

80 let PGD Trbovlje - mesto

Gasilci, člani PGD Trbovlje mesto, slavijo letos pomemben jubilej — 80-letnico delovanja. Slavje so združili s praznovanjem trboveljskega občinskega praznika.

Šele pred dvema letoma se je članom PGD Trbovlje — mesto uresničila dolgoletna želja — v zgornjih Trbovljah je bil zgrajen nov gasilski dom (na sliki). S tem so se pogoji za delo močno izboljšali. Tako se je povečala tudi učinkovitost intervencije tedaj, ko zatulijo sirene oz. je treba na kak drug način pomagati občanom.

Ob 80-letnici PGD Trbovlje — mesto so pripravili slavljenci 1. junija popoldan na trgu Revolucije v Trbovljah demonstracijsko vajo s sodelovanjem gasilcev iz sosednjih občin, nato je bil promenadni koncert tamburašev — rudniških gasilcev. 2. junija pa so se zbrali gasilci pred poslopjem občinske skupščine in v sprevodu krenili do gasilskega doma, kjer je bila sklepna slovesnost ob 80-letnici PGD Trbovlje —mesto. Pokrovitelj slavja je bila občinska skupščina Trbovlje.

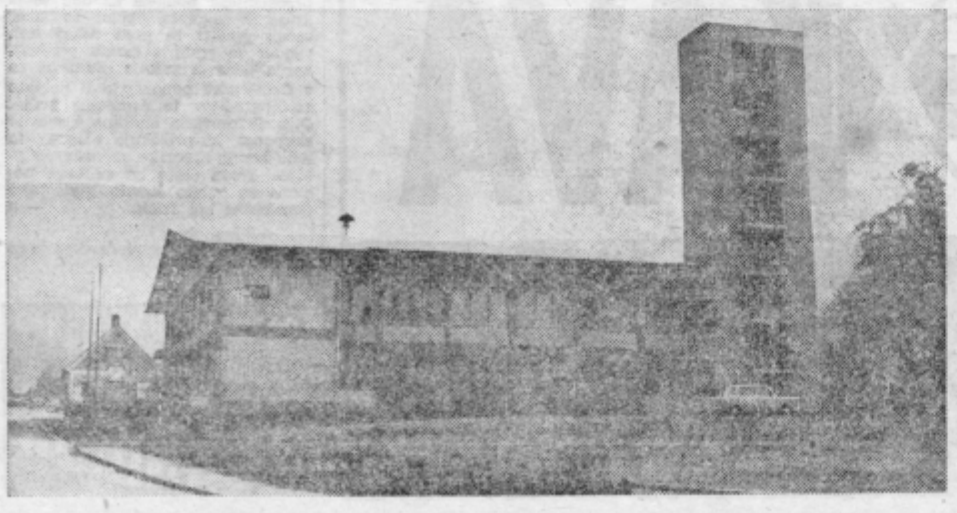

ROMAN
BE
ČE
ZVEZKI

Ljudska modrost

Ajda pravi: ti me zagoljí v blato, jaz bom ebe v zlato.

Birtovega dekleta pa alinarjevega praseta ne rolji k hiši.

Ako bi konja mačka skobla, bi podkovan na peč ...

Blažena tista ura, ko se ože deželа pura.

Ako bi koza rep imela, i se muham branila.

Blizu groba, da mu že mrt za ramo koso kleplje.

Ako bi ljudje ne mrli, onj ne drli, bi bili že ozno svet podrli.

Bodi zima, bodi kres, odar zebe, neti les.

Prezgodnje staranje

Središčna beograjska občina Vračar, ki ima blizu 100 tisoč prebivalcev, predvideva, da bo za razvoj telesne kulture v prihodnjih treh letih investirala skoraj milijardo in pol starih dinarjev. Za občino, ki nima industrije, je to v pogojih reforme več ko preveč. Toda — tretjina šolarjev je slabo razvita ali preveč rejena, vsak deseti dijak ima deformirano hrbtenico, vsak četrti ravna stopala, vsak tretji nepravilno drži telesa...

Na rekrutskih komisijah je čedalje več zavrnjenih, in čedalje več je bolezni, ki so posledica premajhne fizične aktivnosti. Kajti avtomobili, dvigalo, sestanki, televizija — vse to vpliva na prebivalce mesta tako, da jih polagoma spreminja v fizične pohabljence, v »mlade starce«. Zato so v tej beograjski občini sklenili, da se bodo borili za telesno zdravje prebivalcev, kajti ljudje so največja vrednota...

ANKETA UDARJA PLAT ZVONA

Vse sodobne industrijske dežele si močno prizadevajo, da bi povečale telesno sposobnost državljanov. Na Švedskem, v ZSSR, v Angliji, ZDA in drugih deželah gradijo obenem s tovarnami tudi centre za odmor, igrišča in poligone za množično telesno kulturo.

Čeprav nimamo izčrpnih podatkov, koliko Jugoslovanov zajema telesna kultura, se vendar računa, da jih med zaposlenimi opravlja fizične vaje komaj 13 odst. Na vasi pa je ta odstotek še veliko manjši — le 3 odst.

■ Kako to vpliva na telesno kondicijo zaposlenih, je pokazala anketa, ki je zajela nad 22.000 zaposlenih v 538 delovnih organizacijah industrije, kmetijstva in družbenih služb. Ugotovljena je močna neskladnost med fizičnim razvojem in fizičnimi sposobnostmi. Telesna težina in obseg prsnega koša raste, fizična sposobnost pa z leti upada. To bi ne bil nenormalen pojav, če ne bi rezultati tega testiranja dali presenetljivih podatkov. Naj jih nekaj naštejemo:

■ **delavci, stari 20 do 25 let,** pretečejo 800 metrov v istem času kot 12-letni dečki;

■ **delavci od 35—40 let,** pretečejo 500 metrov počasneje kot desetletne deklice;

■ **polovica nad 40 let starih delavcev** sploh ni mogla pretečí 500 metrov;

■ **žene delavke, stare od 35 do 40 let,** imajo v teku na 30 metrov slabše rezultate od sedemletnih deklic;

■ **delavci na višku svojih moči — 30 do 34 let** — mečejo žogo v daljavo samo tako daleč kot dečki petnajstih let.

KJE JE REŠITEV?

Najti rešitev iz takega stanja res ni lahko. Množična telesna kultura ni samo problem delovnih organizacij, ampak vsega delavskega razeda Jugoslavije in vse skupnosti. To je predvsem rezultat uvajanja pouka fizične kulture v šole in na fakultete. Za generacijo, ki že dela in proizvaja, je bilo narejeno toliko, kolikor je pač bilo mogoče v določenem razdobju razvoja naše družbe. **Sedaj pa se šola novi rod, ki bo čez nekaj let prevzel nase breme proizvodnje. In sedaj je čas, da se ti mladi ljudje navadijo s fizičnimi vajami krepiti svoje telo.**

T. S.

— Pomagajte mi, gospod doktor! Ne čujem in ne vidim nič več...

117-LETNI PROMETNI INŠPEKTOR

Mahmud Mamedov iz kolhoza »Moskva« v dolini Zarašvan je sprevidel, da ga navzlic častljivi starosti 117 let dosedanje dolžnosti ne zadovoljijo povsem, zato je sklenil, da prevzame še službo prostovoljnega prometnega inšpektorja.

Vsako jutro ta krepki starec odide na svoje »delovno mesto« na avtomobilski cesti in pozorno spremlja promet avtomobilov, traktorjev, motociklov, koles in voz. V njegovem »rejonu« le poredko pride do prometne nezgode.

Preden je bil Mahmud upokojen, je devetdeset let delal na polju.

DELOVNA SKUPNOST HRANO PRIPRAVLJAJOČIH LJUDI

Ko se je spremenil delovni čas, so mnoge delovne organizacije uvedle skupno prehrano — kosilo se kuha in streže tam, kjer se dela. Za primer: pridete na dosaško skupščino in službeno zahtevate tovariša načelnika, a vam njegovi kolegi povedo:

»Prepozni ste, tovariš. Dvajset je proč...«

»Pa kaj, če je?« vprašate zbrodušno.

»Tovariš načelnik danes ne bo. Na vrsti je, da pripravi prehranjanje.«

»In njegov pomočnik?«

»Tudi njega ni. Kruh rezala. Naša delovna skupnost je prešla na kuhanje skupnega kosila v smislu družbene prehrane. Zdaj se imenujemo: delovna skupnost hrano pripravljajočih ljudi.

In takrat zavohate zatohel vonj po zelju, ki se dviga iz kleti, kjer je improvizirana restavracija. Na steni visi prtič z napisom:

»Hej, načelnik, brž opravi govorjeno, da ne bo vse zasmojeno!«

»Ali je moja prošnja rešena?« vprašate, brž ko ste se privadili na nov položaj.

»Nikogar ni, da bi jo stipkal.«

»Kako da ne? Pa vaš daktilografski biro?... Take čedne daktilografke...

»Ne morejo tipkati. Porezale so si prste, ko so lupile krompir.«

V sosednem oddelku je šef očitno Dalmatinec, saj vse zaudarja po polenovki.

»Ker neprestano jem polenovko, sem postal slanik,« se pritožuje neki uslužbenec.

»Zakaj pa se ne pritožite na sestanku enote?«

»Bojim se, da me ne prelestijo v oddelek za golaž. Veste, čir imam na želodcu, tam pa je šef nekdo iz Sente.«

V nekem oddelku vsi jokajo, ker režejo čebulo. V drugem tudi jokajo, pa ne režejo čebule. Vprašate:

»Zakaj pa vi jokate?

»Niso nam plačali, ker kuhamo.«

In brž napoči čas kosila. Uslužbenci jemljejo iz žepov žlice in hite h kosilu.

Ne vem, kaj so imeli tisti dan za kosilo. Videl sem le, da so si načelniki devali na krožnik z veliko žlico...

(ABV)

Slušna naprava

Generalni direktor Polmann je prišel k ušesnemu zdravniku, s katerim sta bila tudi sicer dobra prijatelja. »Z mojim sluhom je vedno slabše, je potožil. »Samo telefonske razgovore še razumem čisto razločno, sodelavci morajo tuliti, sicer ne uganem, kaj govorijo, a z domačimi se sporazumevam v glavnem tako, da si kažemo s prsti in rokami.«

Strokovnjak ga je temeljito pregledal, prislonil dlan k njegovemu ušesu in zatulil: »Slabo kaže. Tvoja naglušnost je posledica starosti. Medicina je v tvojem primeru nemočna. Toda, če praviš, da razumeš razločno telefonske razgovore, potem ti lahko pomaga sodobna tehnika. Kupiti si moraš slušno napravo. Prav te dni se je pojavil na tržišču odličen nov model, ki je povsem neopazen. Kar naravnost v trgovino stopi in vseh tegob bo v hipu konec.«

Kakor rečeno, tako storjeno. Generalni direktor je stopil v trgovino, kjer mu je prikupna prodajalka nameila slušno napravo in ga poučila, kako jo naj uporablja. Z novo pridobitvijo se je hitel svojemu avtomobilu. »Že prihaja, stari lisjak,« so bile prve besede, ki jih je slišal. Izrekel jih je njegov šofer, ki se je dotlej pogovarjal z nekim voznikom taksija, nakar je s širokim nasmeškom vljudno odprl vrata avtomobila.

Čez tri tedne sta se s prijateljem zdravnikom spet srečala v klubu. »No,« je zatulil zdravnik, »kako je kaj s tvojim sluhom?«

»Hvala, izredno doktor,« je odgovoril Polmann s pomenljivim nasmeškom. »Nikar se ne utrujaj in ne tuli. Spet slišim vsako običajno spregovorjeno besedo. Toda še enkrat najlepša hvala za tvoj takratni nasvet.«

»To me resnično zelo veseli,« je priznal zdravnik. »Kaj pa kaj pravijo k temu tvoji domači in sodelavci?«

»Nič, ker še nihče ne ve,« se je hudomušno namuznil generalni direktor Polmann. Podjetje sem povsem reorganiziral. Pognal sem dva direktorja, prokurista in glavno tajnico, a mladega Müllerja sem imenoval za šefa personale, kajti bil je edini, ki sem ga slišal, da je govoril dobro o meni.

Tudi doma bom z novico še nekoliko počakal. Došlej sem že trikrat spremenil testament.«

»Da, da,« je priznal zdravnik in potrepljal ljubeznivo generalnega direktorja po ramenu ter se napotil proti svojemu omizju. Spotoma se je v mislih muzal: »Kaj neki bi bilo z njegovim nečakom Müllerjem, če bi ga ne bil pravočasno opozoril!«

(H. S.)

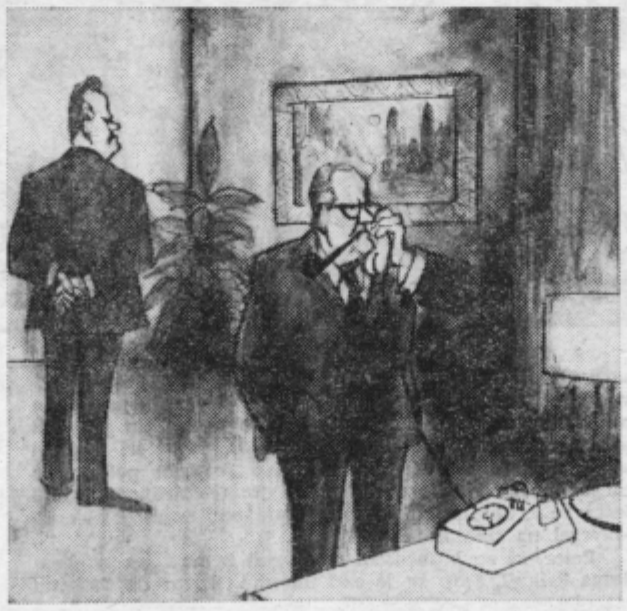

R. HOLLAND:

Moja zlata hčerka

»Blagor tebi,« mi je rekla pesnica Agnes, moja dobra prijateljica. »Imaš tako čudovito, prav zlato hčerko, živahno. Pa mene poglej: edini prijatelj, ki sem ga kdaj imela, je bil papagaj. Pri meni doma, med širimi stenami, je taka grobna tišina, da ne morem dobiti sploh nobene razveseljive ideje.«

Uboga Agnes se mi je zasmilila prav iz srca, rekla sem ji:

»Iskreno sočustvujejem s teboj. Dobro veš, da svojih prijateljic ne zapustim v nesreči. Moja hčerka bodi kot tvoja hčerka. Odpelji jo s seboj. Preživite skupaj soboto in nedeljo. Morda boš potem napisala pravcato ‚Odo veselju'...«

Agnes so oblile solze od veselja, ko sem začela oblačiti hčerko. Za svoje rekvizite je ljubi otrok sam poskrbel. Vzela je s seboj tudi vodno pištolo, katero si je na ne preveč pošten način sposodila pri petletnem Tončku iz sosednjega stanovanja.

Dva dni sem preživela kot v nebesih. Končno se bom vendar enkrat lahko v miru odpočila! Pravcati val sreče je pljusnil vame. V soboto sem lahko do konca prebrala neki roman, zakrpala sedemnajst nogavic in napisala deset strani dolgo reportažo. V nedeljo sem pripravila načrt za televizijsko trilogijo, si uredila nohte, pisala teti Elzi, potem pa v božjem miru ležala na kavču...

V ponedeljek mi je Agnes vrnila hčerko. Deklica je bila sveža in živahna kot zmeraj, toda Agnes je gledala nekam odsotno in potrto.

»Veš mamica,« je vzkliknila moja zlata hčerka, »bilo je božansko! Tetka Agnes je privolila, da bo steber. Stala je na glavi. Drugič bova to naredili drugače.«

»Oh, ne!« je zastokala Agnes. »Nikoli več, to bi res ne bilo krščansko.«

Take besede iz ust brezbožne Agnes so zvenele strašansko resno.

»Saj ni mogoče, da bi bila Sibila tako poredna?« sem rekla malo v zadregi.

Agnes se je komaj slišno, zato pa škodoželjno posmehnila. Vse skupaj je bilo kar nekam čudno in srhljivo.

»Jaz sem prej tudi mislila, da ji je ime Sibila,« je rekla Agnes. »Toda ko sem jo poklicala s tem imenom, je ustrelila vame z vodno pištolo.«

»Zakaj si to storila?« sem osuplo vprašala hčerko.

»Zato, ker nisem Sibila, ampak Rdečelasi Charli,« je mirnodušno povedala hčerka in se poigravala s pištolo.

»Ali sploh veš, ljuba moja, koliko jadrnic se lahko naredi iz treh zvezkov Goethejevih zbranih pesmi?« me je vprašala Agnes.

Seveda sem vedela. Kdo pa mojo hčerko bolje pozna kot jaz...

»In kupiti mi moraš nov televizor. Tvoja čudovita, živahna hčerka je v njem iskala drugi program in pri tem zlomila moj edini kuhinjski nož.«

»Saj nisem mogla drugače,« je užaljeno odgovorila Sibila. »Ker nimaš pri hiši pravega orodja, sem morala pač vzeti nož.«

»No, seveda,« je odgovorila uboga Agnes. »Toda vsaj steklenico s paradižnikovim sokom bi pustila pri miru.«

»Čakaj, Agnes, prosim te: paradižnikov sok je za otroke zelo koristen in zdrav,« sem posegla vmes.

»Za otroke že, nikakor pa ne za tapete po stenah,« je zastokala Agnes.

Bilo mi je jasno, da sem izgubila najboljšo prijateljico.

Nenadoma pa se je moja zlata hčerka raznežila:

»Tetka Agnes, ne bom te več jezila in žalostila, res ne! Preseli se k nam, živeli bomo skupaj, hočeš? Dala ti bom vse svoje igrače in knjige, vse, kar imam. Samo ostani pri nas.«

»Oh, Sibila... oziroma Rdečelasi Charli,« se je jecljaje popravila Agnes, »to je res lepo od tebe. Prav gotovo skrivaš nekje v sebi lepe lastnosti, toda jaz za vse na svetu ne ostanem pri vas!«

»Pa boš ostala, da veš,« je zaihtela moja hčerka. »Ko sva šli semkaj, sem vse tvoje ključe spustila v cestni kanal!«

MALI OGLASI

Vsaka beseda v malem oglasu stane 0,50 Ndin (za naročnike) in 0,60 Ndin (za vse druge). Ob posredovanju naslova v upravi lista zaračunamo še dodatnih 1,00 Ndin; za oglase pod šifro pa po 2,00 Ndin.

Male oglase sprejemamo načelno v upravi lista vsak teden do 10. ure v soboto. Izjemoma sprejemamo naročila za male oglase iz oddaljenih krajev, bolnišnic, zavodov in podobno tudi v pismih, če nakaže naročnik istočasno ustrezno vsoto denarja.

C. TEDNIK, OGLASNI ODDELEK IN SPREJEM RADIJSKIH OBJAV TER ČESTITK, Celje, Gregorčičeva 5, pritličje desno; telefon 31-05.

STANOVANJE

GOTOVINO za gradnjo posodim tistemu, ki bi mi odstopil stanovanje. Informacije v trgovini »BEKO« Celje.

VEČJE stanovanje zamenjam za enosobno s pritiklinami v bloku. Naslov v upravi lista.

PRAZNO sobo v centru mesta oddam. Naslov v upravi lista.

DVEMA poštenima dekletoma nudim stanovanje. Naslov v upravi lista.

STAREJŠA upokojenka išče za skupno gospodinjstvo upokojenko, ki nima svojega stanovanja. Zglasite se na naslov: Štefanija Petek, Celje, Stanetova 3/II.

OPREMLJENO sobo v Celju ali bližnji okolici iščem. Naslov v upravi lista.

SOLIDNEMU moškemu oddam opremljeno sobo. Naslov v upravi lista.

ENOSOBNO stanovanje v Celju, Prešernova 9, zamenjam za enako s kopalnico v bloku. Naslov v upravi lista.

IŠČEM enosobno stanovanje — nudim 500.000 Sdin posojila, ali kupim enosobno stanovanje od Celja do Šempetra. Ostalo po dogovoru. Klanšek, Dobriša vas 51 — Petrovče.

OPREMLJENO sobo z garažo oddam na Aljaževem hribu. Naslov v upravi lista.

SOBO in garažo oddam dvema solidnima moškima osebama. Naslov v upravi lista.

DVE starejši ženski iščeta stanovanje ali večjo sobo. Ponudbe pošljite Jožefi Jug, Cesta Talcev 14 — Kranj.

RAZNO

MLAJŠO upokojenko sprejmem v pomoč eni osebi. Nudim sobo in hrano. Naslov v upravi lista.

PODPISANI preklicujem klevete zoper Štefana Žafrana in njegovih otrok ter se zahvaljujem za odstop od tožbe. Ivan Steble Celje, Trnovlje 136.

GRADITELJI HIŠ — POZOR! Izdelujem aluminijaste karnise, okvire za rolete, razne ograje in opravljjam vsa stavbena ključavničarska dela. — Priporoča se: Miloš Klinar, Celje, Vrunčeva 14. — Tel. 30-51.

LJUBITELJI lepe fotografije, pozor! Izvršujemo vsa fotografska dela kvalitetno v coloru in vse v črno beli tehniki. Amaterjem razvijamo vse vrste color filmov v roku 3 dni. Reproduciramo in povečujemo tudi stare fotografije, kakor tudi fotografije v coloru. Izdelujemo express fotografijo v eni minuti color in črno belo. Fotografiramo razne slovesnosti in poroke. Pridemo tudi na dom. Prepričajte se brezobvezno o kvaliteti in solidni ceni. Vabi vas foto atelje Stojan Ristić, Celje, Slomškov tg 1 tel. 24-97.

PRODAM

BELO emajlirano kopalno kad in umivalnik za kopalnico prodam. Škoflek, Kersnikova ul. 39 Celje.

GOSTILNIČARJI! Za sodobno obratovanje prodam novo električno moderno registrsko NATIONAL blagajno. Golmajer — bivši gostilničar, Celje, Mariborska c. 10.

ZARADI bolezni ugodno prodam fiat zastava 1962 in taunus 12 m 1964. Jančič, Lakova vas 83, Prebold.

SOBO s posebnim vhodom s kletnim prostorom (možna dograditev dvosobnega stanovanja) prodam. Cena 30.000 ND. Naslov v upravi lista.

HIŠO z gospodarskim poslopjem, 2 ha zemlje, gozd, travnik, njivo prodam ali zamenjam za hišo z vrtom v bližini Celja. Naslov v upravi lista.

MOTORNO kolo nsu max, dobro ohranjen prodam ugodno. Trnovlje 20 — blizu gasilskega doma.

POSESTVO vseh kultur proda Ivan Reberšek, Spodnje Selce 7, Grobelno.

KUHINJSKO kredenco, sode za olje 200 l, pletenke 25 l, emajlirana lonca 50 l, tehtnico decimalko, kuhinjsko omaricо, električni lonec 40 l, prodam. Selce 5, od 19. do 20. ure.

HIŠO, 8 minut od avtobusne postaje Celje prodam. Naslov v upravi lista.

OMARO za dnevno sobo, kavč (žima), divan, raztegljivo mizo, 4 stole in kombiniran otroški voziček prodam zelo ugodno. Stane Meško, Celje, Ljubljanska c. 31 (stolpnica).

MOTORNO kolo vespa GS, letnik 1958 v dobrem stanju prodam. Adolf Berglez, Goričica 16, Šentjur pri Celju.

KOMBINIRAN italijanski športni voziček prodam. Ogled od 15. ure dalje. Ing. Javornik, Jenkova 11, Celje.

DOBRO ohranjeno italijansko žensko in otroško kolo prodam. Jazbinšek, Celje, Vrunčeva 28.

EMAJLIRANI (beli) štedilnik in posteljne vložke (vzmetne in žimnice) poceni prodam. Ronkova 9 (Ložnica).

POSESTVO, 7 ha zemlje s hišo in gospodarskim poslopjem ob glavni cesti prodam. Jožefa Koštomaj, Gabrovec, p. Vojnik.

POPOLNOMA novo švedsko kuhinjsko pohištvo prodam poceni. Slavko Podplatan, Šentjur, Hrušovec 45.

MOPED colibri T 12 ugodno proda: Franc Kronovšek, Topolje 21, Braslovče.

LESENO montažno garažo prodam za 70.000 SD. Franc Turnšek, Celje, Kersnikova 32/a.

STROJ za izdelovanje strešne opeke (železni modeli) skoraj nov prodam. Naslov v upravi lista.

MOTORNO kolo z rezervnim cilindrom in batom prima III K — 150 km v voznem stanju, neregistriran prodam — ugodno. Štefan Golobič Studenci 50, Žalec.

ZELO ugodno prodam popolnoma nov 75 l kotel za žganjekuho. Naslov v upravi lista.

FIAT 600 dobro ohranjen prodam tudi na ček. Informacije na tel. 23-10.

DOBRO ohranjen moped simson prodam. Podbevšek, Celje, Mariborska c. 37.

»MOSKVICA« prodam ali zamenjam za fička. Ul. Bratov Kresnikov 34, Celje.

KUPIM

ENODRUŽINSKO stanovanje v Celju kupim. Informacije po tel. 31-95 — popoldne.

ZAPOSLITEV

GOSPODINJSKO pomočnico, ki bi bila sposobna voditi samostojno gospodinjstvo dvem odraslim osebam sprejmem. Stanovanje in hrana v hiši. Plača odlična. Naslov vupravi lista.

VAJENCA za slikarsko in pleskarsko stroko sprejme: Branko Dobravc, Celje, Tomšičev trg 16.

SKUPŠČINA OBČINE ŠENTJUR pri Celju

proda

na JAVNI LICITACIJI

osebni avto »FIAT 750« z 31.000 prevoženimi kilometri, dobro ohranjen, v brezhibnem stanju. Izklicna cena je 8.000 Ndin.

Licitacija bo v torek, dne 11. junija 1968 ob 9. uri dopoldne pred občinsko upravno zgradbo v Šentjurju pri Celju.

Ogled vozila je možen eno uro pred licitacijo.

Prednost pri nakupu ima družbeni sektor.

Dražbeni oklic

12. avgusta 1968 ob 10. uri bo pri Občinskem sodišču v Slov. Bistrici v sobi št. 19 JAVNA DRAŽBA nepremičnin vložna štev. 190 k. o. Hrastovec z vpisanimi parcelami štev. 125 stavbišče s hišo, 602-1 vinograd, 2721 kvadr. metrov, 603 pašnik 1025 kvadr. metrov, 562-4 gozd 6140 kvadr. metrov, 567-2 gozd 510 kvadr. metrov, 568-2 gozd 2140 kvadr. metrov in 569-2 gozd 385 kvadr. metrov. Predmet prodaje so tudi velika lesena stiskalnica na vreteno, grozdni mlin, bakren kotel za žganjekuho, vinska posoda in kuhinjski ter sobni inventar. Najmanjši sprejemljivi ponudek znaša 50.000 Ndin. Kupnino je treba plačati v enem mesecu po dnevu dražbe. Zdražitelj plača tudi davek od prometa nepremičnin.

Ogled nepremičnin je možen 16. junija in 4. julija 1968 od 10. do 16. ure.

Občinsko sodišče v Slov. Bistrici, dne 20. maja 1968

Kje zavarovati sebe in premoženje?

Vedno večja dinamika in sproščenost v vseh panogah splošnega družbenega življenja predvsem pa v gospodarstvu, je nujno terjala večje spremembe tudi na področju zavarovalstva. Novi predpisi o zavarovalstvu, ki veljajo od 1.1.1968 dalje, so končno odpravili strogo zaprtost teritorialnih mej ter omogočili zavarovancem, da sami svobodno odločajo, pri kateri zavarovalnici bodo sklenili zavarovanje, upoštevajoč kvaliteto in ažurnost usluge.

Z oziroma na spremembe pogojev in tarif lahko letos vsak zavarovanec po izteku obstoječega zavarovanja sklene zavarovanje pri katerikoli zavarovalnici in to brez predhodne tromesečne odpovedi. Zavarovalnice so se namreč dogovorile, da ne bodo dajale svojim zavarovancem odpovedi, niti zahtevala odpovedi od zavarovancev. Želimo pa opozoriti na veljavnost zavarovalne pogodbe, ki je sklenjena že po novih pogojih in tarifah z namenom, da ne bi zavarovanci nasedali raznim neresničnim izjavam in zaradi tega prišli v neprijetni položaj z materialnimi posledicami.

Kot vse obstoječe zavarovalnice v Jugoslaviji je tudi mariborska zavarovalnica izpolnila vse pogoje novega zakona in uspela že v tem kratkem času ustvariti enakopravno poslovno sodelovanje z večino zavarovalnic Jugoslavije. Zato je tudi njena perspektiva enotnem in svobodnem jugoslovanskem zavarovalnem tržišču zagotovljena. Tako široko poslovno sodelovanje z zavarovalnicami Jugoslavije nam tudi omogoča prevzemanje rizikov v zavarovanje ne glede na število in višino, izplačila za prevzete škode v primeru nesreče pa so zagotovljena.

Mariborska zavarovalnica s poslovno enoto v Celju te zastopstvi v Kranju, Ljutomeru in Ljubljani sklepa vse vrste imovinskih in osebnih zavarovanj na vašem področju, kakor na področju cele Slovenije. Kolektiv naše zavarovalnice se trudi biti konkurenčen z enako ceno za vse vrste zavarovanj za vse svoje zavarovance ter solden in ekspeditiven pri svojem poslovanju. Še zlasti pa se trudi biti soliden in ekspeditiven pri izpolnjevanju obveznosti do svojih zavarovancev v primeru nesreče, ki nikoli ne počiva.

Obiskali vas bodo zastopniki naše zavarovalnice in vam bodo detaljno obrazložili zavarovalne pogoje. Svetovali vam bodo tudi kakšna oblika zavarovanja je za vas najprimernejša. Zato zaupajte svoje premoženje in sebe v zavarovanje preko naših zastopnikov pri

Zavarovalnici Maribor

ŽIVINOZDRAVNIŠKA DEŽURNA SLUŽBA

od 7. do 14. junija 1968:

MARJAN TISELJ, veterinar Celje, Savinjska 3 (Sav. nabrežje) tel. 28-71.

GRADBENO PODJETJE

GRADNJA ŽALEC

razpisuje

5 UČNIH MEST ZA POKLIC ZIDARJA

IN

5 UČNIH MEST ZA POKLIC TESARJA

POGOJ: Dokončani 8. razred osemletke in da je zdravstveno sposoben za poklic.

Prošnje z dokazili o dokončani šoli in z zdravniškim spričevalom pošljite na naslov do 15. 6. 1968.

GIMNAZIJA CELJE

objavlja

RAZPIS ZA VPIS V 1. RAZRED

ZA ŠOLSKO LETO 1968-69

Pogoji za vpis: uspešno dokončana osnovna šola in opravljen preizkus znanja.

Kandidati naj pošljejo na gimnazijo v Celju najkasneje do 24. junija sledeče:

1. prijavo (obrazec DZS 1,20) in kolek 0,50 Ndin
2. zaključno spričevalo osnovne šole (original)

Vsi kandidati bodo opravljali preizkus znanja 25. in 26. junija iz slovenskega jezika, tujega jezika in matematike.

Točen razpored bo objavljen na oglasni deski gimnazije.

ŽELITE DOBER OBČASEN ZASLUŽEK?

EPP CELJE VAS VABI ZA

FOTOMODEL

Zglasite se v soboto 8. junija med 8. in 9. uro v Gregorčičevi 5, pritličje levo, soba 2. Če ne utegnete osebno, sporočite naslov!

POLJE »OMEGA«

7. Kamor je seglo oko, so valovala bilkasta drevesa, v vrhu vitka in obložena z nenavadnim semenjem. Med to drevje so se vpletala manjša, čokatejša drevesa z ogromnimi, na najrazličnejše načine razporejenimi listi. Spet druge rastline so se ponašale z bodicami, tretje z rahlim puhom in tako naprej.

No, pravo presenečenje pa je naša kozmonavta šele čakalo! Povzpela sta se v vrhove drevja, da se razgledata po daljni okolici. Jutranja zarja je vsak trenutek zgovorneje napovedala, da bo zdaj, zdaj vzšlo sonce. Ko so se prvi bleščeči žarki razlili po prostranstvu, jima je zastal dih. Nenavadni gozd je bil v vrhovih gosto posejan z mavričnim cvetjem! Nudil se jima je pogled na pravcati paradiž cvetja! Cvetja stoterih oblik. Nekateri cvetovi so dosegli fantastične velikosti. Ko je Jean pokukal v enega izmed njih, je uzrl na dnu jezerce nektarja. Kako težko se je ubranil, da se ne bi v omámni notranjosti cvetja vrgel na trebuh in pil, pil...

Peter, ki se je medtem spet vrnil k ladji, pa je nenadoma kriknil. Jean se je ozrl navzdol. Prizor na tleh mu je zledenel kri v žilah. Pred Petrom je stala pošast. Črna, bleščeča žuželka človeške velikosti! Tršato glavo so krasile grozovite klešče. S tipalkami je segala po Petru. Peter se je ritenski umikal. Uspelo mu je z levo roko ujeti lestev, ki je vodila v ladjo. Zavihtel se je po njej in zaloputnil pokrov za seboj. Hip nato, se je njegov bledi obraz prikazal na oknu. Bil je potolažen. Jean je sedel visoko na varni veji.

No, zadeva s tem še ni bila končana!

RADIO LJUBLJANA

SAK DAN: poročila ob 5.15, 7.00, 8.00, 10.00, 12.00, 15.00, 19.30 in 22.00. Pisan glasbeni red od 4.30 do 8.00.

ETEK, 7. JUNIJA: 8.08 Glasbe- matineja. 9.25 Priredbe Danila ne in Heriberta Svetela. 10.15 vas doma. 11.00 Poročila — ristični napotki za tuje goste. 30 Kmetijski nasveti — dr. Vla- Gregorič: Tujki pri govedu. Iz kraja v kraj. 13.30 Pripo- ajo vam ... 14.35 Naši poslu- lci čestitajo in pozdravljajo. 15.20 ristični napotki. 15.25 Glasbeni ermezzo. 16.00 Vsak dan za vas. lj človek in zdravje. 19.00 Lah- noč, otroci! 19.15 Minute s ko Ljdijo Kodrič. 20.00 Krzisz- Penderecky: Stabat Mater in ovi psalmi. 21.15 Oddaja o rju in pomorščakih.

SOBOTA, 8. JUNIJA: 8.08 Glasbena matineja. 9.25 Dvajset minut z ansamblom Jožeta Kampiča in Mojmira Sepeta. 10.15 Pri vas doma. 11.00 Poročila — Turistični napotki za tuje goste. 12.30 Kmetijski nasveti — inž. Aleksander Hržič: Gosenice — zajedalci lesa sadnih dreves. 12.40 Popevke iz studia 14. 13.30 Priporočajo vam ... 15.20 Glasbeni intermezzo. 15.45 Naš podlistek — A. Roa Bastos: Vrnitev — II. 16.00 Vsak dan za vas. 17.05 Gremo v kino. 17.35 Igramo beat! 18.15 Pravkar prispelo. 18.50 S knjižnega trga. 19.00 Lahko noč, otroci! 21.30 Iz fanoteke radia Koper. 22.10 Oddaja za naše izseljence.

NEDELJA 9. JUNIJA: 6.00—8.00 — Dobro jutro! 8.05 Radijska igra za otroke — Zvonimir Furtinger: »Na divjem zahodu«. 9.05 Naši poslušalci čestitajo in pozdravljajo — I. 10.00 Se pomnite, tovariši ... Mihailo Marić: »Sorge — obveščevalec stoletja«. 11.00—11.20 Poročila — Turistični napotki za tuje goste. 11.50 Pogovor s poslušalci. 12.10 Naši poslušalci čestitajo in pozdravljajo — II. 14.00 Čez hrib in dol. 14.30 Humoreska tega tedna — Dawn Powell: Žena je vse. 15.05 Pojo znameniti pevci. 16.00 Radijska igra — Henryk Bardijewski: »Grimm 62«. 17.05 Nedeljsko športno popoldne. 19.00 Lahko noč otroci! 20.00 V nedeljo zvečer. 22.15 Serenadni večer.

PONEDELJEK, 10. JUNIJA: 8.08 Glasbena matineja. 9.10 Zabavni ansambli in vokalni solisti radia Beograd. 10.15 Pri vas doma. 11.00 Poročila — Turistični napotki za tuje goste. 12.30 Kmetijski nasveti — inž. Slavko Cepin: Vplivi različnega krmljenja na kakovost mesa mlade govedi. 12.40 Slovenske narodne pesmi. 13.30 Priporočajo vam ... 14.35 Naši poslušalci čestitajo in pozdravljajo. 15.20 Glasbeni intermezzo. 16.00 Vsak dan za vas. 18.15 »Signali«. 18.35 Mladinska oddaja: »Interna 469«. 19.00 Lahko noč, otroci! 19.15 Minute s pevcem Rafkom Irgoličem. 20.00 Skupni program JRT — studio Zagreb. 22.10 Radi ste jih poslušali.

TOREK, 11. JUNIJA: 8.08 Operna matineja. 9.25 Janez Gregorc: Vaška suita. 10.15 Pri vas doma. 11.00 Poročila — Turistični napotki za tuje goste. 12.30 Kmetijski nasveti — inž. Milica Oblak: Selekcija v nasadih črnega ribeza. 12.40 Majhen koncert pihalnih orkestrov. 13.30 Priporočajo vam ... 14.05 Pet minut za novo pesmico. 15.20 Glasbeni intermezzo. 15.40 V torek na svidenje! 16.00 Vsak dan za vas. 17.05 Igra Simfonični orkester RTV — Ljubljana. 18.45 Svet tehnike — inž. Franc Pavlin: Nove smeri razvoja pri obdelavi kovin. 19.00 Lahko noč, otroci! 19.15 Minute s pevcem Ninom Robićem. 20.00 Radijska igra — Karl Richard Tschon: »Klavdija«. 21.15 Deset pevcev — deset melodij.

SREDA, 12. JUNIJA: 8.08 Glasbena matineja. 9.10 Slovenski ansambli zabavne glasbe. 10.15 Pri vas doma. 11.00 Poročila — Turistični napotki za tuje goste. 12.30 Kmetijski nasveti — inž. Andrej Dobre: Vzdrževanje gozdnih cest. 12.40 Operni zvoki. 13.30 Priporočajo vam ... 14.35 Naši poslušalci čestitajo in pozdravljajo. 15.45 Naš podlistek — W. Schnurre: Usoda našega mesta. 16.00 Vsak dan za vas. 17.05 Mladina sebi in vam. 18.40 Naš razgovor. 19.00 Lahko noč, otroci! 20.00 Claudio Monteverdi: »Vespre della beata vergine«. 22.10 S festivala jazza.

ČETRTEK, 13. JUNIJA: 8.08 Operna matineja. 9.25 Dalmatinske narodne pesmi. 10.15 Pri vas doma. 11.00 Poročila — Turistični napotki za tuje goste. 12.30 Kmetijski nasveti — inž. Jelka Hočevar: Uničevanje cime pri krompirju. 12.40 Igrajo pihalni orkestri. 13.30 Priporočajo vam ... 14.45 Lirika za otroke: »Mehurčki«. 15.20 Glasbeni intermezzo. 16.00 Vsak dan za vas. 17.05 Četrtkov simfonični koncert. 18.15 Turistična oddaja. 18.45 Jezikovni pogovori. 19.00 Lahko noč, otroci! 19.15 Minute s pevcem Stanetom Mancinijem. 20.00 Četrtkov večer domačih pesmi in napevov. 21.40 Glasbeni nokturno.

KRKA
Novo mesto

Delial®
ŠČITI PRED SONČNIMI OPEKLINAMI IN POSPEŠUJE PORJAVITEV KOŽE

BREZ BESED

Naročite si svoj lokalni list na

DOMAČI NASLOV !

OBČANI — ZA VAŠ DOM!

Priporočamo Vam obisk v naših trgovinah, ki so založene z elektrotehniškim blagom domače in tuje proizvodnje.

OGLEJTE SI TUDI BLAGO ŠIROKE POTROŠNJE

— hladilnike, pralne stroje in druge gospodinjske aparate, televizorje in druge akustične aparate ter lestence vseh vrst.

ELEKTROTEHNA
LJUBLJANA
trgovina CELJE,
Stanetova ulica
SLOVENJ GRADEC,
Glavni trg

TELEVIZIJSKI SPORED

NEDELJA 9. JUNIJ

9.10 KMETIJSKA ODDAJA V MADŽARŠČINI (Pohorje, Plešive) (Bgd)
9.30 DOBRO NEDELJO VOŠČIMO Z VESELIMI PLANŠARJI IN BENEŠKIMI FANTI (Lj)
10.00 KMETIJSKA ODDAJA (Bgd)
10.45 RINGARAJA — oddaja za otroke (Lj)
11.30 POPOTOVANJE JAMESA COOCKA — serijski film (Lj)
16.00 ROKOMET — LOKOMOTIVA — PODRAVKA (Zgb)
18.20 OSA — humoristična zabavna oddaja (Zgb)
18.50 KARAVANA PRIJATELJSTVA (Lj)
18.55 TV KAŽIPOT (Lj)
19.15 ZA ŽIVLJENJE SOVRAŽNIKA — ser. film Ilegale (Lj)
19.45 FILMSKA BURLESKA (Lj)
20.00 TV DNEVNIK (Bgd)
20.45 CIKCAK (Lj)
20.50 ZLATI ZADETEK — quiz (Bgd)
21.50 ŠPORTNI PREGLED (JRT)
22.20 TV DNEVNIK (Bgd)

PONEDELJEK, 10. JUNIJ

16.45 MADŽARSKI TV PREGLED (Bgd)
17.00 POROČILA (Zgb)
17.05 MALI SVET — oddaja za otroke (do 17.30) (Zgb)
16.25 POKLICNO USMERJANJE (Lj)
18.50 REPORTAŽA (Zgb)
19.20 ZNANOST IN MI (Lj)
19.37 VOKALNO INSTRUMENTALNI SOLISTI: Diana Warwick (Lj)
20.00 TV DNEVNIK (Lj)
20.30 CIKCAK (Lj)
20.35 NA KRIŽPOTJIH NOVEJŠE SLOVENSKE POEZIJE — oddaja iz cikla Kulturne diagonale (Lj)
21.35 Mozart: KLAVIRSKI KONCERT V ES — DURU (Lj)
22.05 NISO SAMO ROŽE RDEČE: Poezija Bertholda Brechta — oddaja nagrajena na festivalu JRT (Lj)
22.35 ZADNJA POROČILA (Lj)

TOREK, 11. JUNIJ

18.25 TELESNA REKREACIJA (Lj)
18.45 RISANKE (Lj)
19.00 FILMSKI MOZAIK: Melina Mercouri (Lj)
19.50 KARAVANA PRIJATELJSTVA in VIJAVAJA (Lj)
20.00 TV DNEVNIK (Lj)
20.30 CIKCAK (Lj)
20.40 DEKLETA IZ SANFREDIANA — italijanski celovečerni film (Lj)
22.05 ORFEI — opera nagrajena na festivalu JRT (Skp)
23.05 ZADNJA POROČILA (Lj)

SREDA, 12. JUNIJ

14.30 GIRO D'ITALIA — prenos do 15.15/15.30 (EVR)
15.15 KARAVANA PRIJATELJSTVA (do 15.20) (Lj)
17.00 MADŽARSKI TV PREGLED (Bgd)
17.15 POROČILA (Bgd)
17.20 ODDAJA ZA OTROKE — Sarajevo (Bgd)
17.45 KJE JE, KAJ JE (Bgd)
18.00 PO SLOVENIJI (Lj)
18.15 VIJAVAJA (Lj)
18.20 NE ČRNO, NE BELO — oddaja za otroke (Bgd)
19.05 TV ROBOT — glasbena oddaja (Skp)
19.45 VIJAVAJA (Lj)
20.00 TV DNEVNIK (Lj)
20.30 CIKCAK (Lj)
20.35 EKRAN NA EKRANU (Zgb)
21.35 TIKTAK: Deklica z vžigalicami — oddaja nagrajena na festivalu JRT (Lj)
21.45 Danilo Kiš: NOČ IN MEGLA — drama nagrajena na festivalu JRT (Bgd)
23.00 ZADNJA POROČILA (Lj)

ČETRTEK, 13. JUNIJ

17.10 POROČILA (Lj)
17.15 TIKTAK: Suzankin svet — I. del (Lj)
17.30 PRVORAZREDNA ZMEDA — oddaja za otroke (Bgd)
18.00 PO SLOVENIJI (Lj)
18.15 KARAVANA PRIJATELJSTVA (Lj)
18.20 MOŠKI ZBOR IZ RIBNICE oddaja Naši zbori (Lj)
18.45 KALEJDOSKOP (Lj)
19.05 ZABAVNO GLASBENA ODDAJA (Bgd)
19.45 VIJAVAJA (Lj)
20.00 TV DNEVNIK (Lj)
20.30 CIKCAK (Lj)
20.35 DVA KOLEKTIVA (Lj)
21.35 TEMNE STEZE ŽIVLJENJA — reportaža nagrajena na festivalu JRT (Zgb)
22.35 ZADNJA POROČILA (Lj)

PETEK, 14. JUNIJ

18.20 GLASBENI ZASLON (Bgd)
19.05 Vasko Pregelj: S POTI PO SREDOZEMLJU — reportaža (Lj)
19.35 NISO SAMO ROŽE RDEČE (Lj)
19.55 VIJAVAJA (Lj)
20.00 TV DNEVNIK (Lj)
20.30 CIKCAK (Lj)
20.35 SLOVENSKA POPEVKA 68 — prenos (Lj)
21.35 SOVRAŽNIK — jugoslovanski film (Lj)
23.00 ZADNJA POROČILA (Lj)
23.30 KOŠARKA — REAL MADRID : REPREZENTANCA EVROPE — ponetek (Zgb)

SOBOTA, 15. JUNIJ

10.00 IZBIRAMO NAJLEPŠO OTROŠKO PESEM — prenos (Bgd)
16.00 AVTO-MOTO DIRKE V PRELUKI — prenos (Zgb)
18.30 VIDRA V DRUŽINI — iz serije Disneyev svet (Lj)
19.20 NAŠ GLOBUS — zanimivosti v svetu (Lj)
19.45 VIJAVAJA (Lj)
20.00 TV DNEVNIK (Lj)
20.25 CIKCAK (Lj)
20.30 POKLICI — oddaja nagrajena na festivalu JRT (Bgd)
21.20 KOŠARKA — REAL MADRID : CRVENA ZVEZDA — prenos (Bgd)
22.00 HARFA — oddaja nagrajena na festivalu JRT (Zgb)
22.20 A. S. Puškin: STOTNIKOVA HČI — nadaljevanje (Lj)
23.15 TV KAŽIPOT (Lj)
23.30 AVTO-MOTO DIRKE V PRELUKI — posnetek (Zgb)
24.00 ZADNJA POROČILA (Lj)

Visoko kvalitetna sodobno embalirana

KAVA Special

Zahtevajte jo v naši trgovini!

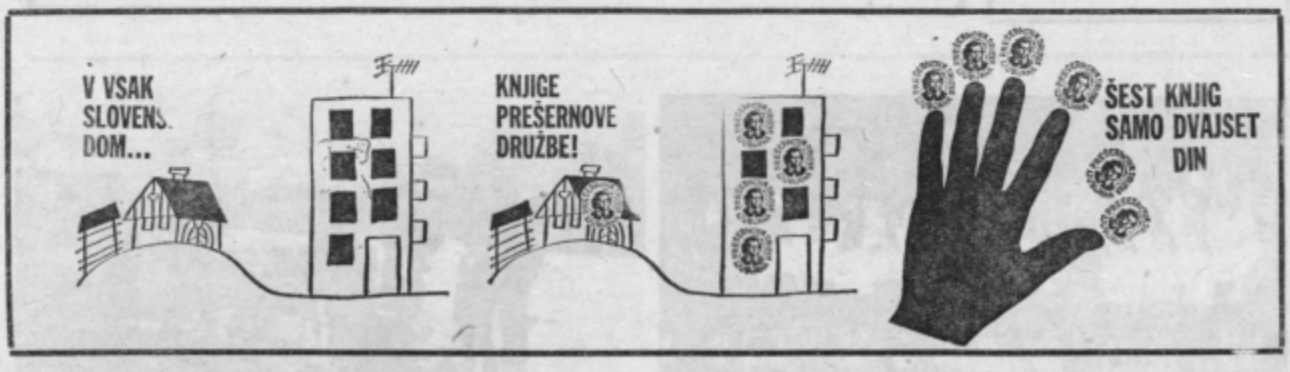

V MAČKOVCIH (Prekmurje)
BO V NEDELJO, 9. JUNIJA OB 14. URI POPOLDNE

VELIKO TEKMOVANJE ZA DRŽAVNO PRVENSTVO

V MOTO CROSSU

Nastopilo bo 25 vrhunskih tekmovalcev iz vse Jugoslavije

Tekmovalna proga v Mačkovcih — ena od najlepših in najbolj atraktivnih prog za gledalce pri nas.

ENOSTAVNO — TRPEŽNO
prenovite sami svoje stanovanje z vodnimi zidnimi barvami

DOMOFOR

HITRO .. POCENI

ZAHTEVAJTE JIH V VSEH TRGOVINAH Z BARVAMI

Besedo ima:

Toni Hercfeler

»Moram reči, da se naši otroci v šoli marsičesa naučijo za življenje, tako na primer spoznavanja in vrednotenja slikarstva; da znajo ločevati kaj je pravo slikarstvo in kaj pomenijo ostali poizkusi. Da lahko to trdim, sem se prepričal na lastna ušesa in oči, ko sem se čisto slučajno mudil v razstavnem prostoru velenjskega delavskega kluba. Postal sem in prisluhnil, kako je profesor likovnik pustil 8. c, da si ogleduje stvaritve amaterskega slikarja, ki je tisti čas razstavljal v klubskih prostorih.

Čez čas je profesor poklical otroke v polkrog, da so bili obrnjeni k slikam na panojih in začel otroke čisto neprisiljeno spraševati, katera slika se jim dpade, zakaj, katera jih na primer spominja na impresionizem. Otroci so na posameznih primerih pokazali svoje znanje, profesor pa jim je pritrdil ali pa jih dopolnil. Ob ogledu amaterske slikarske razstave so učenci spoznali, kdaj se avtor slike trudi, da bi bil dopadljiv z barvnimi efekti na svojih slikah, nadalje kaj je abstraktno v slikarstvu (pri amaterjih je tak poizkus kajpak še kako klavern). Učenci na primer nikakor niso mogli iz kričečih barvnih polj, dobiti vizije ciganskega življenja oz. prepoznati ciganke. To jim je moral povedati šele podpis ob strani. Na taisti razstavi s lahko otroci praktično spoznali primerne dobre barvne kompozicije, skratka amater je poskrbel, da je lahko profesor akademski slikar podkrepil šolsko znanje otrok z živimi primeri, ki jih človek v življenju tudi najpogosteje sreča. In prav je, da učenci spoznajo kaj je ponaredek, dopadljivost, kič in kaj je pravo slikarstvo. To mi je zelo všeč, da jih tako pripravlja za življenje.

Sedaj, ko gre šolsko leto h kraju, naj povem še to, da mi je zelo všeč, ker hodi precej mladine k uprizoritvam gledaliških del, ki jih na velenjskem odru dajejo Celjani, všeč mi je tudi, če jih je veliko na predstavi dobrega filma in prav uživam, ko jih vedno več videvam med posojevalci in bralci knjig!«

Bodo ostali brez denarja in avtomobilov?

Sumljive manipulacije ob uvozu in mešetarjenju z avtomobili

● Najmodernejši avtomobil je lahko dika lastniku, zgodi pa se, kot kaže zadnji primer, da je lastnik nasedel primitivni goljufiji.

● Kdo bo vrnil lastnikom denar, če so govorice o manipulacijah s temi avtomobili točne?

● Carinarnica bo zahtevala, da lastniki avtomobile odpeljejo čez našo mejo, v nasprotnem jih zaplenijo.

● Kje so desetine avtomobilov, ki so registrirani s ponarejenimi dokumenti?

V teh dneh desetina občanov na celjskem področju nestrpno pričakuje poštarja. Vsak dan postajajo vse bolj nestrpni. Ne, niso dobili glavnih dobitkov pri loteriji in športni stavi . . .

Kljub temu pa gre za milijone. Krepke milijone.

Bili so do nedavna srečni in ponosni lastniki najmodernejših avtomobilov, za katere so odrinili prihranjen ali izposojeni denar, dokler niso prišli možje s Carinarnice in jim vozila zaplombirali . . . S tem pa tudi denar, upanje in VESELJE.

DONOSNA TRGOVINA GOSPODA HORSTA GÖPLA

Veliko število naših državljanov, ki so odšli v zamejstvo, predvsem pa v Zvezno republiko Nemčijo iskat boljšega zaslužka je nosilo v sebi tudi željo po avtomobilu. Ker so poznali želje in pripravljenost naših občanov, da bi z enim očesom zamižali pred našo zakonodajo, so v nekaj letih ti državljani usanovili razna podjetja za nakup in prodajo vseh vrst avtomobilov. Eden izmed teh, ki je v Sarajevu pustil ženo z otroki in odšel v Nemčijo je tudi MEHO BAJIĆ. V Nemčiji je spoznal domačinko s kapitalom, katerega je vložil v svoje transakcije in v nekaj letih odprl dvoje benzinskih črpalk, dvoje modernih avtomehaničnih delavnic ter podjetje za nakup in prodajo avtomobilov. Svoj kapital je naložil v Wattenscheidu blizu Essna, kjer dela mnogo naših ljudi. Ti ljudje so praviloma pri njem nakupovali avtomobile in jih potem, ko so se vračali domov, vozili s seboj.

Toda z odlokom o uvozu motornih vozil po posameznikih, lastniku deviznega računa, se je odprla nova večja trgovina. Lastniki deviznih računov so za nekaj denarja posojali svoj devizni račun, s pomočjo katerega so nato uvažali avtomobile. Trgovina je cvetela.

Bajič se ni vračal v Jugoslavijo, zato je imel sodelavce: Hanza George Faberja in Horsta Göpla iz Bochuma blizu Essna ter Lotarja Baronovskega iz Botropa, ki je poročen s hčerko Bajičeve druge žene. Ti so z avtomobili redno potovali v Jugoslavijo in jih pri nas predajali lastnikom, ki so na to plačali carino.

Posredniki so ugotovili, da je Jugoslavija zlata jama za prodajo avtomobilov. Zato so, kot kaže, počasi začeli delati na svojo roko. Med najaktivnejšimi je bil gostilničar Horst Göpel. Ta je namreč na svojih potovanjih na jugoslovanski jug ugotovil, da je poštenost naših ljudi še nenačeta, zato je to dodobra izkoristil.

GOSPOD HORST JE VLIVAL ZAUPANJE

Po dosedanjih ugotovitvah se je za tovrstno trgovino odločil na celjskem področju šele pred dobrim letom. Za kaj gre?

Horst Göpel je kot nemški državljan potoval v Jugoslavijo. Tu je s pomočjo znancev avtomobil prodal. To je nezakonito boste rekli. Res je! Toda tako naiven ni bil! Žrtvam je natvezil, da so formalnosti urejene ali pa bodo v najkrajšem času. Pri tem so mu bili v neprecenljivo pomoč mizar SLAVKO ROŽANC s Partizanske ceste 5 v Celju in IVAN GOLEŽ, šofer reševalne postaje, doma iz Stor 139. Vloga mizarja Klemenčiča s Hudinje pri Celju še ni čisto osvetljena.

Prva dva sta bila že v Nemčiji, oba imata devizni račun. Göplu sta služila kot prevajalca in imetnika deviznih računov, pa tudi kot posrednika in iskalca kupcev. Gospod Horst Göpel je, kot rečeno iz Nemčije pripeljal avtomobil, se ustavil v Celju pri enem izmed znancev, počakal, da so odkrili kupca in nato odšli k njemu. Kaže, da je dobro poznal naše ljudi, katerim so oči visele na avtomobilih, kar je bilo odločilno.

K Martinu Berku v Rogaški Slatini 139 so prišli zvečer. Pripeljal jih je prodajalec zelenjave Bercko. Göpel je počakal z avtomobilom pri Jezovšku v Mestinju. Berk je odrinil doto in prihranjen denar ter dobil Audi — Super 90. Ta avto je bil namenjen gostilničarju v Poljčanah, ki ga pa ni kupil. Z Göplom je bil Golež, ki ga je Göpel spoznal še v času, ko je Golež delal pri Bajiču v Nemčiji. Kot trdi Rožanc, je Golež poslal Göpla tudi k njemu. Prodal mu je Opel Rekord — Karavan in nato z njegovo pomočjo sklenil še kupčijo v Preboldu pri Marti Hočevar, hčerki mizarja, pri katerem se je Rožanc izučil. Toda Hočevar ni bil naiven in je sklenil pogodbo z Rožancem. Tako tisti poldrugi milijon, ki ga je hčerka dala za Forda 17 m ni obvisel v zraku. Avtoprevozniku Jožetu Hojniku iz Zadobrove 35 pri Celju je pustil za izročen poldrugi milijon na račun tovornjaka za kavcijo Forda 17 m; nekemu parketarju iz Dobrove pri Celju je prodal Opel Kadett, s pomočjo Goleža pa Petru Hriberniku z Mariborske ceste 18 Ford Taunus. Mizarju Klemenčiču, pri katerem je Göpel nekaj časa baje tudi bival je prav tako pustil avtomobil, nekaj pa sta jih baje prodala naprej. Baronovski je prodal Jožetu P[illegible] savcu, doma blizu Domž[illegible] Ford Taunus. V Skopje so odpeljali Mercedes, v Kragujevac pa Wolksvagen.

Večidel teh avtomobilov, razen Hribernikovega, je bilo opremljenih s ponarejenimi ključi in brez dokumentov. Kot kaže je namreč Göpel pod izgovorom, da mora v Nemčiji avtomobile odjaviti, odpotoval in nato zavarovalnici v Nemčiji prijavil tatvino avtomobila. Tisti, ki poznajo poslovanje nemških zavarovalnic vedo, da ta zahtevajo originalne ključe in dokumente.

Ta način uvoza in goljufije pa Göplu ni bil najbolj uspešen. Se bolj mu je posvetel s ponarejanjem avtomobilov. Z našimi državljani, v Hribernikovem primeru s pomočjo Goleža, je na carinskih licitacijah kupoval avtomobile s katerih je na to pobral oznake in številke, avtomobil uničil ali prodal, pod tako dobljenimi oznakami pa uvozil novo vozilo. Avtomobil, ki ga je Golež za Göpla kupil na licitaciji laži pri Gombaču na Planini, avtomobil z dokumenti Ford — Taulus pa so prodali zakoncema Hribernik v Celju. Na ta način so po izjavi Ivana Goleža uvozili, kolikor je njemu Göpel povedal okrog trideset avtomobilov, od katerih je več kot polovica v Ljubljani . . .

Ve avtomobile je Carinarnica iz Celja (tiste, ki so jih odkrili) zaplombirala. Po zakonu jih morajo lastniki v 48 urah odpeljati iz države. Ko plačajo carinske pristojbine, jih lahko ponovno uvozijo. Toda lastniki so v večini primerov ostali brez dokumentov. V primeru, da so bili avtomobili v Nemčiji prijavljeni, kot ukradeni, zavarovalnice pa so izplačale odškodnino, jih bodo nemške oblasti zaplenile. Tako bodo lastniki ostali brez denarja in avtomobilov, kajti v nasprotnem jih zaposli naša carinarnica. Gospod Horst Göpel pa je, kot smo izvedeli, v zaporu, ker so tudi nemške oblasti našle neko sumljivo poslovanje. Zaplenili so mu gostilno in hišo, Bajiču pa obe črpalki in eno delavnico. Bajić je že prišel iz zapora in izjavlja, da je Göpel delal mimo njega na svojo roko.

Naši državljani, ki so bili »naavtomobiljeni« so seveda ogorčeni. Toda to je premalo za to, da bi dobili denar nazaj. Kot nam je povedal Ivan Golež, je on najbolj pri zadet, saj ga toži Hribernik. Posavc, poleg tega pa je bil še kaznovan zaradi kršitev carinskih določil. Hribernika so avtomobil zaplenili, prav tako tudi Rožancu.

Ob tem pa ostaja odprto vprašanje, kje so še ostale desetine avtomobilov mešetarja in goljufa Horsta Göpla. Kajti ta celjski primer je samo začetek afere, ki bo prepletla Jugoslavijo. Nova šola vsem ki so upali in še upajo, da pridejo poceni do modernih avtomobilov.

J. Sever

POVEČAJTE SVOJ STANDARD ZA

1,000.000 S din

KAKO, sprašujete? Morebiti vas skrbi, odkod denar za polog . . .? NE REŠUJTE PROBLEMOV, KI JIH NI.

Trgovsko podjetje TEHNO-MERCATOR nudi potrošniško posojilo do milijon starih dinarjev BREZ POLOGA. Pridite, TEHNO-MERCATOR vam zaupa.

TRGOVSKO PODJETJE NA VELIKO IN MALO
TEHNO-MERCATOR
CELJE

54 pevskih zborov z okoli 4000 mladimi pevci se je zvrstilo na odru delavskega doma v Zagorju ob Savi. Organizacijski odbor je vsakemu zborovodji podelil priznanje za udeležbo na letošnji republiški reviji mladinskih pevskih zborov in šopek cvetja.

Prvi kmečki dan v Laškem zaradi deževnega vremena ni uspel, četudi si je razstavo kmečkih strojev ogledalo nekaj najbolj pogumnih (pod dežniki). Organizatorji so najbolj razočarani, ker so morali preložiti tombolo na nedeljo, 9. junija, a kmetovalci so se po sušnem obdobju razveselili tudi dežja. (Foto: H. Savodnik)

TEDNIKOVA PLOŠČA

Naš nov nagrajenec je AVGUST PECNIK, Loka 82, Loka pri Žusmu. Ana Atelšek iz Okonine v Savinjski dolini, pa naj prisluhne radiu Celje v petek 7. junija.

Prosimo vse, ki nam še niso sporočili svojih želja, da to store nemudoma.

Tednik

TEDNIK — Uredništvo in uprava Celje, Gregorčičeva 5, poštni predal 181. Urejuje uredniški odbor. Glavni urednik TONE SKOK, odgovorni urednik BERNARD STRMONIK. Časopis je ustanovil okrajni odbor SZDL Celje. Izhajal je kot »Nova pot«, »Na delo«, »Naše delo« (1945) kot »Celjski tednik« (1948—1950) nato kot »Savinjski vestnik« (1950—1954) in od 1955 ponovno kot »Celjski tednik«. S 1. januarjem 1966 so ga ustanovile občine Celje, Laško, Mozirje, Slovenske Konjice, Šentjur pri Celju, Šmarje pri Jelšah in Žalec. TEDNIK izhaja ob četrtkih. Izdaja: ČP »DELO« — delovna enota »Informacije — propaganda« Celje. Tisk in kliši: ČP »DELO«. Rokopisov ne vračamo. Cena posamezne številke 60 par (60 starih din), letna naročnina 30 novih (3000 starih) din, polletna 15 novih (1500 starih) din, tujina 60 (6000). Tekoči račun: 507-1-1280 — TELEFONI: Uredništvo 23-69, mali oglasi in naročnine 31-05, ekonomska propaganda 30-85, Radio Celje 20-09