Naročnina $2.00 na leto. Izhaja dva krat na teden.

CLEVELANDSKA AMERIKA

NEODVISEN LIST ZA SLOVENSKE DELAVCE V AMERIKI.

CLEVELANDSKA AMERIKA Excellent advertising medium.

ŠT. 63. — NO. 63. CLEVELAND, OHIO, PETEK, 7. AVGUSTA, 1914. LETO VII. VOL. VII.

NEMŠKA ARMADA TEPENA OD BELGIJCEV.

Mestne novice.

V nedeljo se vrši velikanski protestni shod proti Avstriji v Grays Armory.

SLOVENCI NA SHOD.

—Slovanska društva v Clevelandu so določila nedeljo, 9. avgusta za velikanski protestni shod proti Avstriji in Nemčiji, ki se borite z barbarizmom, da zatro slovanske ideje ter ste objednem prve povzročiteljice, da se je začela tako krvava vojna v Evropi. Vsak Slovan naj š šteje v dolžnost, da pride na zborovanje. Najeli so Grays Armory, kjer je prostora za 10.000 ljudij. Zborovanje se prične točno ob 2. uri popoldne. Govorili bodejo govorniki vseh narodov, med njimi tudi slovenski. Slovenci v nedeljo na shod. Naj ne bodemo zadnji, ki damo svojega duška proti krvavi vojni, proti klanju narodov posebno Slovanov. Tam si bodete podali roke s Čehi, Slovaki, Srbi, Poljaki in Hrvati in skupno obsodili sramotno in barbarsko avstrijsko vlado, ki je hotela uničiti mal narod. Naj svet sliši, da je slovanski živel v Clevelandu jako močan, da se ohladi avstrijska predrznost in nemška ošabnost. V Grays Armory pridete, če vzamete St. Clair karo do 9. ceste, potem pa korakate po 9. cesti do Bolivar Rd. in tam blizu je zborovalna dvorana. Vprašajte za Grays Armory in vsakdo vam pokaže.

—Prva konvencija za narodno zgradbo je v polnem teku. Delegatje, katerih je 114, so se polnoštevilno odzvali. Pričelo se je že z resnim delom. Konvencija je prišla s svojim delom že tako daleč, da se je odločila za delnice po $10.00. V četrtek zvečer se bo najbrž posvetovalo o pravicah delničarjev in raznih garancijah. Vse delo se vrši lepim in mirnim bratskim potom. Tupasem kak delegat bolj živahno zastopa svoje ideje, in vsa konvencija z zanimanjem sledi raznim govorom. Stvar je v teku, in začelo se je dobro, upajmo na jako ugodno rešitev ogromnega dela, ki ga ima konvencija!

—V torek so primarne volitve. Volitvene koče so odprte od pol šestih zjutraj do pol šestih zvečer. Salooni morajo biti ob tem času zaprti. Še enkrat prosimo rojake, da volijo pri točkah čanterja, ki se spremenijo "yes". Volite tudi za izdajo bondov za šole. Predvsem pa volite gotovo, ne sedite doma na papirjih, izvršite svojo dolžnost in pravico! Kdor še ni registriran, se mora registrirati v pondeljek od 2. do 9. zv. v volivnih kočah. Kdor ni registriran, ne sme voliti.

—Mrs. Augusta Holzman se je v sredo zastrupila na svežih grobih svojih dveh otrok. Žalost nad smrtjo otrok in lastna bolehavost so jo privedle do tega obupnega čina. Samomor se je pripetil na Woodland pokopališču.

—Pristaši mokrote so v državi Ohio nabrali 125.000 več podpisov kot pa pristaši vode. Kako bodejo jesenske volitve izpadle, že lahko vsakdo ve.

—o—

Dunaj. Na stotine otrok je že umrlo v tem mestu radi pomanjkanja mleka, ker je vlada zaplenila vsa železnice za vojaštvo, in kmetje ne morejo v mesto.

Nemci so zgubili tisoče mrtvih v bitki.

Osemdesetisoč mož močna nemška armada, ki je oblegala belgijsko trdnjavo Liego, je bila poražena in vržena nazaj. Angleži se pripravljajo, da prepeljajo svojo armado Belgijcem na pomoč. Ruski kozaki so udrli na nemško ozemlje in se polastili dveh mest. Francoske vojne ladije so ujele in uničile tri nemške bojne ladije, kar je uradno potrjeno. V Severnem morju se vrši silna bitka med nemškimi in angleškimi bojnimi ladijami. Srbi prodirajo proti Bosni.

Niš, Srbija, 5. avgusta. Srbi se pripravljajo, da uderejo v Bosnijo. Srbska vlada je prepovedala vse brzojave, ki poročajo o gibanju srbske armade. Dosedaj so Srbi zavrnili vse poskuse avstrijske armade prodreti v Srbijo.

Berolin, 5. avgusta. Tu se je sešel včeraj nemški državni zbor, na katerega je prišel tudi nemški cesar. Govoril je, da morajo zginiti v teh burnih časih vse stranke s političnega pozorišča, in nemški cesar je prosil vse stranke, naj mu sežejo v roke, da bodejo šle za njim skozi dim in strm v smrt. Grobna tišina je zavladala po teh besedah nemškega cesarja v državnem zboru, konečno pa je zagromel vihar veselja. Vse stranke so sklenile da podpirajo cesarja, in tudi socijalistična stranka je sklenila, da podpira najstrašnejšega sovražnika Slovanov. Po cesarjevem govoru je sledil govor nemškega državnega kanclerja, ki je dejal, da je bila Nemčija izzivana (!!) in da mora rešiti svojo čast. Nepopisno odobravanje je sledilo temu govoru. Tudi socijalisti so ploskali.

London, 5. avgusta. Podivjana nemška druhal je razbila poslopje ruskega poslaništva v tem mestu.

Dunaj, 5. avgusta. Avstrijski cesar je v neprestani brzojavni zvezi z nemškim cesarjem.

New York, 5. avgusta. Noben parnik se ne drzne odjadrati v Evropo. V New Yorku je nad 40 evropskih poštnih parnikov, ki ne smejo na morje. Dokler traja vojska sploh ne bo smel noben Amerikanec v Evropo. Vse parobrodne črte so prepovedale svojim parnikom se podati na morje. Francozi in Angleži pazijo na vsako ladijo na oceanu. Ne ve se usodo parnika "Kaiser Wilchelm der Grosse, ki bi moral že pred tremi dnevi priti v New York, pa ga še ni. Bojijo se, da so ga Angleži zaplenili. Noben vojni obvezanec, ki bi moral iti k svoji armadi v Evropo, ne sme preko morja. V New Yorku je nad 12.000 ljudij, ki hoče na vojno, toda ne dobijo parnika, ki bi jih prepeljal. Ker nihče med njimi nima denarja, delajo mestu velike sitnosti.

London, 5. avgusta. Blizu Hulla, v Severnem morju se vrši bitka med nemškim in angleškim brodovjem. Enaka poročila prihajajo iz bližnjih krajev. Angleška poročila pravijo, da so Angleži potopili dve nemški vojni ladiji, in da je ena nemška torpedovka zletela v zrak, pri čemur je bilo ubito vse moštvo.

Toulon, Francija, 5. avgusta. Francija je danes dobila prvo važnejšo bitko na morju. Nemško brodovje v Sredozemskem morju, ki je na vso moč hitelo proti nemškim pristaniščim, je bilo zasačeno od angleškega in francoskega brodovja. Bile so tri nemške križarke. Francozi so napadli križarko "Panther" in jo potopili, dočim so druge dve križarke ujeli in odvedli v svoja pristanišča. Najprvo so zapazile nemško vojno brodovje angleške bojne ladije, pri MaltiAngleške ladije so pognale nemško brodovje proti Algirju, kjer so jih čakali Francozi, ki so uničili nemške ladije. Poroča se, da so nemške zgube velike, o francoskih pa molče poročila.

Pariz, 5. avg. Francoska vlada je zapovedala, da se polovi vse Nemce kot ogleduhe, ki prebivajo v Franciji.

Rim, 5. avg. Nemški cesar je poslal Italiji povelje, da se mora pridružiti Nemčiji in Avstriji ter napovedati Francozom vojsko. Francoski poslanik v Rimu se je izjavil, da bodejo smatrali Italijo kot izdajico, če ne pomaga Avstriji in Nemčiji. Italijanska vlada je absolutno odklonila pomoč Avstriji in Nemčiji in je enkrat izjavila, da ostane nevtralna.

London, 5. avgusta. Rumunska vlada se je danes izjavila, da če Avstrija udari proti Rusom, da je pripravljena pomagati Rusom. Uradno to še ni potrjeno, toda vrjetna poročila so bila priobčena tukaj, ki naznanjajo, da Rumunija zbira svoje čete na avstrijski meji.

Washington, 5. avg. Predsednik Wilson je poslal danes Nemčiji, Franciji, Rusiji in Angliji sledečo brzojavko: Kot prvi uradnik republike, ki se je podpisala na mirovnem razsodišču v Hagu, ponujam danes svojo uradno moč, da služim v korist evropskega miru, in da bom vesel pri vsaki prilli, ki se mi ponudi, da se preneha nadaljno prelivanje krvi. Če ste zadovoljni z mojim predlogom, bom gotovo silno hvaležen in srečen. Woodrow Wilson, predsednik Zjed. držav.

Washington, 5. avg. Kongres Zjed. držav je odločil, da se pošlje v Eropo $2.500.000 za one Amerikance, ki so radi vojne zadržani, da ne morejo v Ameriko. Zjed. države. hočejo najeti posebne trgovske parnike, da prepeljejo Amerikance domov.

Bruselj, Belgija, 5. avg. Nemške čete, ki so udrle v Belgijo, so bile ustavljene od Belgijcev. Nad 80.000 Nemcev se nahaja na belgijskem ozemlju, da korakajo proti francoski meji. Belgijska armada je zadržala Nemce in jih po hudem boju v obližju trdnjave Liege vrgla nazaj. Belgijski kralj Albert se je postavil na čelo belgijske armade.

Bruselj, 6. avgusta. (Najnovejše:) Junaški Belgijci so včeraj krvavo porazili napadajočo nemško armado. Ves dan so nemške čete napadale dobro utrjeno belgijsko mesto Liege. Nad 80.000 Nemcev je bilo v tej bitki. Proti noči pa so jih Belgijci prisilili, da so se umaknili z velikanskimi zgubami. Nemci so pustili tisoče mrtvih in ranjenih na bojišču. Vsak poskus Nemcev, da bi prodrli skozi belgijske vrste, je bil zaman. Belgijci so poslali Francozom in Angležem poročilo, da so Nemce na vseh krajih odbili, in da so belgijske zgube jako majhne.

Nemške čete so udrle v Belgijo pri Verviers. Mislili so, da jih Belgijci pustijo mirno naprej, toda naleteli so na tak odpor, da je bila vsa nemška premoč zaman. Nemška kavalerija je prekoračila mejo pri Stavelotu, je bila dosedno sesekana na kose. Sprva so Nemci napadli in zavzeli malo mesto Vise, katero mesto so zažgali, toda pozneje so jih Belgijci pregnali tudi iz tega mesta. En sam eskadron belgijskih konjenikov je pregnal dva regimenta nemških ullancev. Belgijci so se bojevali previdno. Za železniškimi okopi, mostovi in stražnicami so sipali smrt nad Nemce. Polagoma so jih pregnali iz vsakega utrjenega kraja, dokler se niso iz Belgije v velikem neredu umaknili.

Iz okrajev Villers la Montagne in Monfontaine prihaja poročilo, da so Francozi povsod pregnali začetno nemško armado. Drugi sodijo, da Nemci sedaj Francoze še ne napadajo, ker zbirajo na lotarinski meji silno armado, s katero udarijo čez mejo, ko se čutijo dovolj močne.

Bruselj, 5. avg. Tu se je bila velika bitka v zraku. Neki nemški zrakoplovec je rekognosciral belgijsko ozemlje pred Liegom, da prinese poročilla o utrbah Belgijcev pri Liegu. Opazil ga je belgijski zrakoplovec, ki je takoj planil nad Nemca, presekal njegov zrakoplov v dva dela, nakar sta oba zrakoplova padla na tla. Ostalo ni druzega kot nekaj železja. Oba zrakoplovca sta bila ubita.

Berolin, 6. avgusta, via London. Nemške bojne ladije so razdejale nekaj francoskih mest v Algeriji.

London, 5. avgusta. Časopis "Standard" znova gotovo poroča, da se vrši velikanska bitka v Severnem morju med nemškim in angleškim brodovjem. Poleg tega pa se še poroča, da so Angleži ujeli nemški parnik "Koenigin Louise", ki je polagal mine v nemških vodah. Dva druga trgovska parnika sta bila zaplenjena od Angležev, in v pristanišče Hull so privedli Angleži sedem različnih ladij. Francija je uradno potrdila, da je francosko brodovjelo dve nemški bojni ladiji in eno uničilo. Poročila pravijo, da so Rusi ujeli mnogo nemških trgovskih ladij v Črnem morju.

New Orleans, La., 6. avgusta. Dozdeva se kot da bi Italija prenehala s svojo nevtralnostjo. Tukajšnji italijanski parniki so dobili sporočilo, da naj se drže v nevtralnih pristanišč in ne gredo na morje. Če ostanejo Lahi nevtralni, tedaj njih ladije lahko plovejo po morju.

Washington, 5. avg. Državni tajnik Bryan je nocoj brzojavil ameriškemu poslaniku v Londonu naj vzame v Londonu od ameriških bankirjev $300.000 za one Amerikance, ki bi šli radi domov.

Washington, 5. avgusta. Generalni poštar je včeraj odvzel ameriško pošto vsem parnikom onih držav, ki so zapletene v boj. Ameriško pošto bodejo vozili ameriški in švedski parniki.

Ottawa, Ont. Canada, 5. avg. Canada pripravlja 20.000 mož za vojno službo v Angliji. Vojni canadski minister se je izjavil, da se mu je ponudilo že čez 100.000 mož za vojsko.

Stockholm, Švedska, 5. avg. Nemški poslanik na ruskem dvoru je dospel sem iz Petrograda na parniku, ki je nosil ameriško zastavo.

New York, 5 avg. The Western Union Cable Co. je dobila sporočilo, da neznane bojne ladije obstreljujejo brezžično postajo pri Glace, Nova Scotia, Canada.

Pariz, 5. avgusta. Nemci streljajo kot divji vsakega, katerega sumijo, da je ogleduh. Posebno v Alzaciji so en dan obsodili potom vojaške sodnije 37 oseb na smrt. Med usmrčenimi je tudi župan mesta Saal. Ustreljen je bil radi tega, ker je skušal prinesti na Francosko poročilo, da je Nemčija razglasila obsedno stanje.

Saffron-Walden, Anglija, 5. avg. Tu je zborovala neodvisna delavska stranka za mir in proti vojni. Zborovalce je napadla divja množica, ki je razbila glavni stan delavske organizacije, pograbila rudečo zastavo in jo na trgu zažgala.

Philadelphia, Pa., 5. avg. Mesto se bavi z načrtom, da bo prepovedalo tujezemskim konzulom, da ne smejo nabirati vojaških novincev. Mestna oblast pravi, de je odšlo že mnogo regrutov, ki so pustili same družine z otroci za seboj, in se družine sedaj ne morejo preživeti. Konzulli so sicer izjavili, da bodejo skrbeli za družine, toda mesto jim ne vrjame.

London, 5. avg. Poveljniki raznih evropskih armad in brodovja so sledeči:

Grof Moltke zapoveduje celi nemški armadi, admiral Tirpitz pa nemškemu brodovju, general Konrad Hetzendorl je poveljnik avstrijskih čet na suhem, general Joffre je vrhovni poveljnik francoskih čet, admiral Lapeyrere zapoveduje francoskemu brodovju, Sir John French je vrhovni poveljnik angleške armade, Sir John Jellicoe je vrhovni poveljnik angleškega brodovja, veliki knez Nikolaj Nikolajevič je vrhovni poveljnik ruskih čet.

Washington, 5. avg. Polkovnik Dupont, ki je predsednik največje ameriške izdelovalnice smodnika, se je izjavil, da Evropa ne more dolgo voditi boja, ker ji bo zmanjkalo smodnika. Col. Dupont pravi, da vojna ne bo trajala dalj kot šest mesecev.

Ameriški vojaški krogi v Washingtonu so mnenja, da čaka Nemce ob belgijski-francoski meji velik poraz. Skoro vsaka milja meje med Nemčijo in Francijo je silno utrjena z železom, jeklom in ogromnimi skalami. Povsod so velikanski stolpi, ki se lahko sučejo, in kjer majhna četa lahko zdržuje štirikrat večje število napadalcev.

London, 5. avg. Da bo Avstriji v najkrajšem času zmanjkalo žita, so o tem prepričani vsi angleški krogi. Iz žitorodnih krajev se je letošnjo spomlad in poletje izselilo tisoče delavskih močij, poleg tega pa je sedaj vlada pobrala skoro vse kmete z zemljišč in jih utaknila v vojsko. Ker Avstrija že pred vojsko ni bila dobro založena z žitom, in bo tudi letošnja žetev neznatna, se boje velike lakote v Avstriji.

Bruselj, 5. avg. Državnim ministrom je bil imenovan znani socijalistični pisatelj in vodja Emil Vandervelde. On je eden najhujših nasprotnikov klerikalne stranke v Belgiji.

London, 5. avg. Po poročilih iz Varšave, Rusko Poljska, so ruski kozaki pregnali Nemce iz vseh mejnih okrajev ter prekoračili nemško mejo deset milj daleč. Zasedli so nemška mesta Lyk in Biala. Zasedli in zažgali so nemško mesto Borjemin, kjer so razdrli železniško zvezo. Nemci se povsod umikajo in zažigajo za seboj vse vasi in mesta.

Washington, 5. avgusta. Diplomatična poročila nazanjajo, da se namerava pridružiti Svedska Franciji in Angliji, če ne bo mogla sama ohraniti svoje nevtralitete.

Pariz, 5. avg. Angleži nameravajo v najkrajšem času izkrcati svojo armado v Belgiji, ki odhiti na pomoč Belgijcem. Poroča se o pruskih grozovitostih napram Belgijcem. Odelek Belgijcev je zasačil nemško patrolo, ki je štela deset častnikov in 70 mož. Belgijci so tako dobro merili, da so postreljali vseh deset častnikov in 60 mož. To je Nemce ta okrazjezilo, da so začeli streljati na civilne ljudi, kjer so jih videli. Francoski predsednik je danes poslal parlamentu sledeče poročilo: Naš narod je oborožen in hrepeni, da ohrani čast in svobodo dežele, kateri grozi ošabni sosed. Zvesto podpira Francijo Rusija, in naši lojalni sosedi Angleži. In ves civiliziran svet je obsodil postopanje našega sovražnika ter priznal, da se borimo za svobodo, pravico in pamet. Bodite junaški! Ne obupajte! Dolgo naj živi Francija.

London, 5. avg. Nevarno je zbolel načelnik srbske armade, general Putnik. Njegov sin je bil v bitki ranjen.

Dunaj, 5. avg. Avstrijska vlada se silovito bori proti strašni draginji. Mnogo trgovcev je že moralo v zapor, ker so zahtevali silne cene za hrano. Objednem so pa v Avstriji cerkvene oblasti naznanile, da kdor se hoče poročiti, da mu ni treba biti oklican v cerkvi kot dosedaj, pač pa odpadejo vsi oklici.

Berolin, 6. avg. Nemški cesar je poslal italijanskemu kralju ultimatum, katerega obrok izteče danes ob polnoči. Nemški cesar zahteva, da mora Italija takoj pomagati Nemčiji, sicer ji nemški cesar napove vojsko. Ne veruje se, da bi lašpač pa istane Italija nevtralna, ki kralj poslušal nemškega

V Meksiki zopet vre.

El Paso, 5. avg. General Villa in general Carranza sta se meseboj zopet sprla. Eden je zato, da se sprejme predloge začasnega predsednika Carbajala, Carranza pa neče slišati ničesar o amnestiji in hoče kaznovati pristaše Huerte.

—o—

Mrs. Wilson umira.

Washington, 6. avg. Stanje predsednikove žene Mrs. Wilson je jako nevarno. Zdravniki so zgubili vse upanje. Bolnica more dihati le še s pomočjo umetnih aparatov.

—o—

38 ubitih.

Joplin, Mo., 5. avg. Na progi Kansas City Southern železnice sta zadela dva potniška vlaka, in posledice so bile strašne. 38 ljudij je bilo na mestu ubitih in 25 ranjenih.

—o—

Newyorška borza.

New York, 5. avgusta. Newyorška borza je zaprta. Mnogo kompanij izplačuje dividende v čekih mesto kot dosedaj v gotovem denarju. Cene sladkorju so narastle za 10c pri sto funtih. (Podražila se je tudi kava.

—o—

Zvit kapitan.

New York, 5. avgusta. Kapitana parnika "Lusitania" je danes zjutraj še skoro v temi odpeljal iz pristanišč brez lučij in popolnoma skrivnostno. Na krovu je kakih 200 potnikov večinoma amerikanskih reporterjev. Kapitan je dobil brezžično brzojavko, da ga pred luko čakajo tri nemške bojne ladije, in treba mu je biti skrajno previdnim, da jim uide.

—o—

Koliko je oženjenih moških, ki so bili pred poroko vsako noč pri svoji ljubici, in koliko jih je, ki po poroki nikdar zvečer domov ne pridejo. Pred poroko jih niste mogli pregnati iz hiše, po poroki pa jih v hišo ne morete pripraviti.

Najrevnejši človek na svetu je oni, ki nima nobene fantazije.

Dandanes živ krst ne vrjame več v hudiča, razven mož, ki je oženjen.

—Banke ne plačujejo celih hraninih vlog. S tem je prišel marsikdo v zadrego. Banke plačajo takoj $50, drugo pa na odpoved 60 dnij. Denar, ki ga bo vlada razdelila med banke, da jim pomaga, bo znašal za Cleveland štirinajst milijonov, in banke bodejo v položaju skupno s svojimi rezervami plačati vsakomur. Povdarjati je pa treba, da ni nobene prave krize na denarnem trgu, da so banke močne, le preprečile bi rade, da se ljudje ne navale na banke in tako samim sebi škodujejo, ker zgube vse obresti. Nedostatek na denarnem trgu bo kmalu popravljen, in posli se bodejo vršili kot prej.

—Povdarjamo, da sedaj ne more nihče več v Evropo. Vsi prekoatlantski parniki so ustavili promet preko morja, ker se boje, da jih na morju zasačijo nemške, francoske ali angleške bojne ladije. Torej tudi noben rezervist ne more v Evropo. Tukajšni nemški dnevnik pa še vedno kliče "hrabre" nemške sinove v vojsko in cele strani pisari, in dokazuje, da morajo tuk. naseljenci v stari kraj,

NEVESTA Z MILJONI.

(Nadaljevanje romana "Grof Monte Cristo" in nadaljevanje romana "Vladar sveta")

Spisal Al. Dumas. ::: *Poslovenil L. J. P.*

"Oprostite," reče, ko vije roke. "Slišala sem, da vas nameravajo ponoči napasti, nisem imela miru, morala sem hiteti k vam, da vas svarim."

"Gospodična, toda klečali vendar ne boste pred menoj. Tu je stol, vsedite se in povejte, kar vam je na srcu," reče Edmond vznemirjen.

"Ne, ne, pustite me tu, na kolenah je moje mesto," vzdihne Marion.

Nikakor ne," reče Edmond odločno. "Vi vstanite ali pa sem prisiljen poklicati častnika, ki bo vzel vaše poročilo naznanje."

"O moj Bog, torej me ne ljubite!" krikne Marion in si pokrije z rokami obraz.

"Gospodična, v resnici vas ne razumem!" reče Edmond resno. "Govorili ste o napadu, ki se pripravlja proti nam. Kje ste dobili to sporočilo?"

"Zvečer sem tavala po našem gozdu. Tu začujem glasove — mislim, da so bili kreolci — in govorili so, da se zvrši napad na San Martino zjutraj okoli tretje ure. Oprostite mi, ker sem takoj prihitela k vam. Mogoče ima don Louis zopet kaj zraven?"

"Ne vrjamem," odvrne kapitan kratko. "Vpolitičnih ozirih je zanesljiv. Sicer pa hvala vam senorita. Kakor vidite smo tukaj poplnoma pripravljeni. In ker soba častnika ni pripravna za mlado gospodično, tedaj vas prosim, da me zapustite in si poiščete primerno prenočišče pri kaki svoji prijateljici v mestu."

Marion še vedno kleči na kolenih in ihti.

"Pustite me tu," reče ona. "Bolj mirna bom, če ste v bližini. Oj, pustite, da grem z vami vsaj do Orizabe — doma ne morem prenašati tega trpljenja —"

"Gospodična," odvrne Edmond mehko, toda odločno, "veliko hvalo sem vam dolžan, ker tako skrbite za mene. Toda kaj bodejo ljudje o meni mislili, če se sam mudim v tej sobi? Kaj si bo mislil vaš oče o meni? Prosim vas, da se odstranite, predno vzbudite sumnjo pri mojih ljudeh. Pri meni ne morete ostati na noben način."

"Torej me ne ljubite, in torej ljubite drugo!" zakrikne Marion in divje se ji posveti v očeh.

"Če že hočete vedeti," odvrne Edmond, "tedaj vam rečem — da. Moje srce je oddano drugi deklici."

Marion se dvigne. V njej je bivala taka kljubovalnost in nečimernost, da sploh ni mogla misliti, da bi katera druga deklica mogla ljubiti Edmonda. Za nekaj trenutkov ji sije jeza iz oči. Potem pa pokrije svoj obraz z rokami in začne plakati.

Edmond pa stopi k vratom, jih odpre in glasno zakliče:

"Saržent Barmoral, ta dama je vsa obupana. Spremite jo v mesto in glejte, če morete dobiti kako primerno stanovanje za njo. Jaz sem zaposljen drugje, ker nam grozi napad. Zbogom senorita."

In predno mu more Marion odgovoriti ali mu slediti, je Edmond že zginil na hodniku.

Ko se čez eno uro vrne, pošlje najprvo nekega vojaka v sobo, da se prepriča, če je Marion še v sobi. Da, bila je še tam. Vojak naznani, da sedi v kotu sobe in joka.. Saržent Barmoral pa sedi v drugem kotu v veliki zadregi in ne ve, kako bi spolnil povelje kapitana. Edmond se obrne in zopet odide.

Kake pol ure pozneje naznani straža nekega moža. Bil je Guarato, ki je tudi dobil sporočilo, da se za tretjo uro zjutraj pripravlja napad na vojake. Kapitan ga je zelo ostro opazoval, in takoj opazil, da Guarato govori resnico, da ga torej ne namerava izdati.

"To novico sem že zvedel po gospodični Lamothe," reče Edmond. "Ponoči je prišla k meni in me o tem obvestila. Sedaj pa hoče ostati pri meni, in ne vem, kaj naj naredim z njo."

Guarato je bil ves začuden. Potem pa vpraša, kje se senorita nahaja, nakar mu Edmond pokaže vrata. Guarato vstopi. Toda takoj se vrne in reče z zaničljivim izrazom:

"Senorita ne spregovori nobene besedice. Mogoče jo nameravate vzeti s seboj v Orizabo?"

"Nikakor ne, pa četudi bi nameraval, to nikoga nič ne briga," odvrne Edmond osorno.

Bližala se je tretja ura. Vsi vojaki so bili pripravljeni. Straže so se poskrile za raznim grmovjem, skalovjem in zidovjem. Za slučaj napada je izdal Edmond povelje: Straže naj se umaknejo v hiše, in polagoma streljajo na napadalce.

Ni trajalo dolgo, ko se oglasi prvi klic: "Kdo tukaj?" In ker ni bilo odgovora, tedaj vojak ustreli. Meksikanci so se prepričali, da so Francozi pripravljeni na naskok. In zgodilo se je, kar je Edmond naprej slutil. Meksikanci se niso drznili napasti Francozov v zabarikadiranih hišah, poleg tega so pa Meksikanci tudi vedeli, da imajo Francozi v svojem varstvu najbolj odlične prebivalce mesta kot poroke za mirno obnašanje prebivalcev.

Edmond je oddal povelje, da odidejo čete iz mesta, ko se zdani. Poišče si posebno sobo, da bi še spal eno uro, kajti počitka je bil silno potreben. Za Marion nič ne vpraša ne. Ko ga zbudijo, je bila še tema. Vojaki so bili že vsi pripravljeni.

Pred odhodom je čutil Edmond dolžnost, da pogleda, kaj dela Marion. Don Luis stoji v bližini vrat, ki vodijo v njeno sobo, toda to ga ni brigalo. Nalahno odpre vrata, in kar je pričakoval se je zgodilo: Marion je polagoma zaspala. Ravno tako lahno zopet zapre vrata — potem pa odda povelje za odhod.

Po cestah San Martina je padlo nekaj strelov na vojake, ki pa niso zadeli. Streljali so skriti prebivalci po raznih hišah. Po dveh napornih dnevih neprestanega jahanja z le kratkimi počitki je dospel Edmond s svojimi četami v Orizabo. Šele tu je on in njegovo moštvo lahko spočilo.

Edmond je dolgo spal. Dogodki zadnjih dnij so ga silno utrudili. Ko se pa prebudi, zapazi na oknu svoje sobe sedeti mladega moža. V svoje veselje se kmalu prepriča, da je to njegov zvesti prijatelj Alfonzo.

"Prisrčno pozdravljen," zakliče Edmond. "Salamensko si moral hitro jezditi, da si prišel sem skoro ob istem času kot mi. Toda kaj ti je? Tako nekako otožno zgledaš?"

"Žalostno poročilo sem dobil," odvrne Alfonzo. "V čert ure se moram podati na pot. Zato sem te hotel še enkrat videti. Tu beri pismo,"

"Moj ljubi sin," je pisal don Lotario de Toledo, svojemu sinu, "takoj po prejemu teh vrstic moraš zapustiti Mirador, kajti v hudem strahu smo za Inez. Kakor nam je pisala, bi morala priti že zdavnej k nam iz Londona. Mesto da bi potovala iz New Orleansa, kakor sem ji naročil, naravnost k nam, je predrzna deklica sklenila, da se pelje po reki Rio del Norte kolikor mogoče daleč v deželo. Morala bi biti že zdavnej tu. Zdaj se pa bojimo, da je bila spotoma kje ujeta od kakih roparjev ali pa zajeta od divjih Komančev, ki vznemirjajo tamošnjo okolico. Danes sem se napotil z več zanesljivimi možmi proti Rio Grande, da kaj poizvem. Ti se ustavi v Matamoras in stori isto. V Vera Cruz dobil bodeš toliko denarja, kolikor ga potrebuješ za pot. Vzemi s seboj kolikor mogoče veliko oboroženih ljudij. Ne boj se nobenih stroškov. V Presidio del Norte dobiš mene in moje ljudi ali pa poročilo, kam sem šel. Torej hitro na pot. Preskrbljen si z denarjem dobro, glej da dobiš oborožence. Vsa prerija je polna rudečkarjev. Bodi previden in poišči vsako sled natančno. Ladija, s katero se je Inez peljala iz New Orleansa do Matamores se imenuje "Liana".

Edmond niti govoriti ni mogel, ko je skončal to pismo.

"Proč!" zakliče konečno. "Jaz grem s teboj. Dopust dobim, moram ga dobiti. Pred zimo itak ne dobimo nobenih ojačenj za vojsko, in kaj naj tu delam! In če me iz armade spodijo, kaj me briga, če imam važnejšo nalogo, da rešim Inez. Počakaj me. V nekaj minutah sem zopet pri tebi."

Edmond zbeži proč. Četrt ure pozneje se vrne in v žepu nosi odlog, da se sme posloviti za en mesec. Pol ure pozneje odjahata oba prijatelja proti Vera Cruz

... ... **Med Apači.**

Pred jezdecem na preriji se razprostira silna vročina. Pesek in tupasem mal hrib, peščenina in zopet pesek. Obraz jezdeca je bled, otožen in napet. Bil je sam na neskončni peščeni ravnini.

Jezdec, katerega konj je bil smrtno utrujen, je oblečen v navadno meksikansko poletno obleko s širokikm meksikanskim slamnikom. Toda odeje, katere je imel zadaj na konju pripete, so kazale, da je na dolgem potovanju. Tudi oborožen je bil od nog do glave. Preko ramen mu visi dvocevka, drugo ima privezano ob sedlu. Izza pasa gledata dva revolverja in lepo okrašen meksikanski nož. Poleg tega pa je opasan z mečem. Samotni jezdec je bil naš znanec, kapitan Edmond de Treport.

Toda kako je prišel Edmond sam v to samotno prerijo, kjer se mora tujec zgubiti ali poginiti lakote?

Ko sta prišla z Alfonzom v Vera Cruz sta tam dvignila denar, katerega je poslal tja oče Alfonza. Poleg tega sta pa vzela menice za Matamoras. Kupila sta cel zaboj orožja, puške, revolverje in nože ter sta vse to prenesla na majhen parnik, katerega sta najela za potovanje.

Po srečnem potovanju po vodi sta dospela do Matamores, ob zalivu reke Rio Grande del Norte. Tam sta začela takoj poizvedovati po Inez. Da, res je,, Inez je dospela v mesto, ostala v mestu en dan pri nekemu prijatelju njenega očeta, potem pa nadaljevala svojo pot z dobrim čolnom po reki nazgor. Ker se pa Alfonzo in Edmond nista hotela voziti po vodi, sta kupila vsak iskrega konja, in tako sta potovala naprej in v vsaki naselbini poizvedovala po Inez. Opazili so jo povsod. Edmond in Alfonzo si nista privoščila nikjer počitka. Njiju cilj je bil Presidio del Norte, kjer bi morala dobiti očeta in Inez.

Reka Rio Grande deli Meksiko in Zjedinjene države. Ob dolenjem teku te reke je precej naselbin in manjših mest, toda ne ob gorenjem teku, kjer se podijo divji rodovi Apačev. Tu so tudi prenehala vsa poizvedovanja, ker ni bilo nikogar, ki bi mogel kaj pojasniti. V meksikanski naselbini San Vincente nista zvedela ničesar, ravno tako tudi v Fort San Carlos. Oba moža sta upala edino še na Presidio del Norte, kjer bi morala dobiti očeta Alfonza.

Popolnoma zmučena sta dospela do Presidio del Norte, kjer pa nista dobila starega don Lotarija. Bil je sicer tam pred tremi tedni, toda odjahal proti jugu, ne da bi pustil kaj poročil za svojega sina. Kako je bilo mogoče, da se niso spotoma srečali? V pismu je bilo vendar natančno pisano, da se dobijo v Presidio del Norte alli pa dobijo poročilo tam od starega don Toleda. Eedaj pa ni bilo ne enega ne druzega.

Oba sta konečno sklenila, da ostaneta tu dalj časa, in porabita ta čas objednem, da zbereta skupaj večjo četo pogumnih mož. Dovolj ljudij je bilo v mestu, ki so bili takoj pripravljeni za bleščeče dolarje in ameriške bankovce se podati na nevarno pot. Kmalu se je zbralo dvanajst mož.

Toda brez svojega očeta ni mogel Alfonzo ničesar pričeti. Mnogokrat se je pogovarjal z nekim starim indijanskim glavarjem, imenim Keikau, ki je prebival v Presidio. Dobro je poznal vse razmere med Indijanci. On je menil, da je bila Inez najbrž ujeta po indijanskem glavarju imenom Vilhamenu, ki je pred kratkim postal glavar Apačev. Vilhamenu je gotovo mislil, da bo za Inez dobil mnogo denarja ali pa da bo zamenjal svojo ujetnico za svojega očeta, ki je bil tedaj ujet v glavnem mestu meksikanske države Chihuahua. Stari Indijanec je obljubil, da pošlje svojega sina na poizvedovanje. Dotedaj pa morata oba mladeniča počakati.

Alfonzo in Edmond sta se utaborila v prostorni hiši v mestu skupaj z dvanajstimi oboroženci, katere sta najela. Tako je minul dan za dnevom. Vsako uro sta pričakovala kakega poslanca od don Lotario.

Nekega dopoldneva pa pride poveljnik presidia v njih stan in prosi Edmonda naj ga spremlja nekoliko na sprehod. V trdnjavi se je nahajal neki star Francoz, ki se je svoje dni udeležil ekspedicije grofa Rusel-Bulbona. Sedaj je bil v meksikanski službi. Mož je znal le slabo francosko in je vedno iskal človeka, ki bi znal dobro pisati francosko, da bi pisal zadnje pismo svojim sorodnikom v domovino.

Cele ure se je moral muditi Edmond pri staremu Francozu, ki je le s težavo govoril, predno g aje Edmond mogel razumeti. Takoj ko mu je napisal, kar je želel, je pa zdahnil. Edmond se še prepriča o njegovi smrti, potem pa hiti nazaj v svoj stan.

Tam ga že pričakuje stari Keikau, in sicer v popolni indijanski bojni opravi. Zdelo se je, da je že dolgo čakal nanj. Poda mu kos papirja, na katerega je Alfonzo napisal sledeče vrstice:

"Takoj potem, ko si ti odšel, se je vrnil sin Keikau — poročila od Inez — takoj sem se podal na pot v smeri proti Lago Santa Maria, stari Keikau te bo vodil, da me lahko dobiš, pri poveljniku sporočilo od mene za mojega očeta. Lahko me kmalu dohitiš."

Edmonda je neprijetno dirnola ta novica. Čutil je takoj, da se Alfonzo ne bi smel od njega ločiti. Sicer pa je dobil v starem indijanskem glavarju dobrega vodnika. Edmond je torej pustil pismo za don Lotario de Toledo pri poveljniku mesta ter se izročil vodstvu Keikau. Poveljnik trdnjave mu je izročil list papirja, na katerega je zapisal nekaj indijanskih besed. Slučajno če pride Edmond med Indijanci v nevarnost, tedaj bi govoril besede, ki so bile pisane na listku. Glasile so se: Sin sem velikega belega glavarja onstran vode in sem pod posebnim varstvom glavarja v Presidio, ki bo hvaležen vsem, ki mi pomagajo in se bo maščeval nad onimi ki mi kaj hudega prizadenejo.

Bilo je vročega popoldneva, ko sta zapustila oba jezdeca trdnjavo. Edmond se ni mnogo zmenil za okolico, pač pa je neprestano priganjal k večji naglici. Toda hiteti nista mogla preveč. Presušena in hrapava tla so konje kmalu utrudila. Tudi sta srečala večkrat cele črede prerijskih volkov in nevarnih kač klopotač je bilo povsod v obilici. Edmond se je moral torej potrpežljivo zanesti na vodstvo starega Indijanca.

Mnogo tudi govoriti ni mogel z njim, kajti Indijanci na potovanju sploh ne govorijo radi. Jahala sta skozi celo noč. Ta samotna ježa, bojazen za Inez in nemir v njegovem srcu za usodo dkelice, vse to je jako upljivalo na Edmonda. Poleg tega pa je pripekalo silno solnce, da so tla pod njim kar žarela. Stari Indijanec je vzel s seboj dve posodi pitne vode. Zadostovala je za živali in za ljudi. Seveda sta imela s seboj tudi nekaj živil. Tako je minul drugi dan. Proti večeru poišče Keikau pripraven prostor za prenočišče. Navežeta konje ob grmovje, potem se pa utrujena podasta k počitku.

Ko se Edmond zbudi, se je že danilo. Prestrašen skoči kviško. Nameravala sta spati samo do polnoči. Najbrž je bil Indijanec preutrujen, da bi se zbudil. Edmond ga pokliče, toda Indijanec se ne premakne. Ves vznemirjen se sklone preko njega in ga strese. Indijanec se ne zgane. Njegovi udje mu vise nepremično navzdol. Ko se dotakne roke, je bila mrzla kot let. Edmond se prepriča, da je stari Keikau mrtev.

To je bila velika nesreča za mladega kapitana, kajti jako težko bi mu bilo samemu nadaljevati pot skozi velikansko puščavo. Zaman je pričakoval, da se Indijanec znova zbudi k življenju, ker je znano, da mnogi stari Indijanci napenjajo svoje moči do zadnjega. Toda nesreča se je zgodila, in Edmond ni mogel storiti druzega kot pustiti nekaj vode in živil pri nepremičnem truplu.

Kapitan ni vedel druzega kot to, da mora jahati proti severo-zapadu. Težko mu je bilo tako samotno jahati po preriji. Toda mislil je na Inez, in ko se poslovi od mrtveca se poda na pot v določeni smeri. Tako jaha en dan in še eden, ne da bi si privoščil počitka. Živil mu je zmanjkalo ali so se pokvarila, in vode ni mogel dobiti nikjer. Tudi njegov konj se je utrudil. Z njim deli svoj kruh, kolikor mu ga je še ostalo. Po njegovem računu ni mogel biti več daleč od Santa Maria.

Bil je peti dan, odkar je zapustil Presidio del Norte. Na zapadu opazi modre griče gorske skupine. Toda ko pride do vznožja gorovja, vidi, da je trava izsušena in nobene vegetacije nikjer. Obrne proti severu. Toda konj ni mogel naprej. Proti večeru šestega dne pade na tla. K sreči najde nekaj onih sočnatih rastlin, katere konji na preriji uživajo. Tudi sam užije nekaj teh grenkih rastlin. Potem pa se vleže poleg konja in zaspi.

Ko se zbudi, opazi okoli sebe čudno okolico. Vse naokoli mrgoli Indijancev, in trije ga vežejo na rokah in nogah. Bili so pravi Apači. Edmond se nikakor ni mogel braniti, kajti Indijancev je moralo biti najmanj petdeset. Puste ga ležati na tleh, dokler mu niso pobrali vsega orožja in preiskali njegovih žepov.

Emond kmalu sprevidi, da je boljše ujetništvo kot smrt od lakote in žeje, zato se uda v svojo usodo. Povedali so mu, da Indijanci le redko kdaj umore kakega ujetnika, razven če je njih sovražnik. Najraje so oropali take ljudi, potem so pa skušali za nje dobiti odkupnino. Ker je vedel indijanske besede za vodo in kruh, zakliče in kmalu mu prineso vodo in posebnega indijanskega kruha iz koruze. Potem pa ga privežejo na konja, in vsa četa se poda naprej.

Položaj mladega kapitana je bil jako neprijeten. Toda kaj mu je pomagala jeza? Sprva ni videl druzega kot indijance. čez nekaj ur pa, ko so jahali po neki gorski soteski, opazi, da imata dva izmed jezdecev obleko Evropejcev. Ko jahajo mimo nekega ovinka opazi tri postave, globoko zastrte, obdane od Indijancev. Po njih obleki je sodil, da so to ženske. Nehote se strese. Mogoče ga je usoda tako nenadoma združila z Inez? Mogoče so jo ravno ti Indijanci ujeli?

Okolica se je spremenila. Pojavijo se drevesa. Njegov konj mahoma obstane. Prišli so do potoka, kjer se je živina napajala. Toda obstali niso dolgo. Vedno naprej proti severu je vodila pot. Konečno pa se ustavijo. Edmonda dvignejo s konja, posade na tla in odvežejo vezi okoli ramen. Od bolečin zaječi, kajti vezi so se globoko zadrle v meso, in silna vročina je še povečala bolečine. Kljub temu pa poišče najprvo one ženske, katere je opazil že na potu. Toda videti jih ne more nikjer.

Zdajci mu prineso kruha, vode in kos žilavega trdega mesa. Z veliko slastjo povžije vse, in čuti, da se mu vrača prejšnja moč. Domisli se, da sedaj lahko porabi papir, katerega mu je dal na pot poveljnik trdnjave. Z glasnimi besedami bere, kar je na papirju zapisano. Indijanec, ki čuje poleg njega, se začudi, toda ne reče ničesar. Ko Edmond drugič prebere pisane vrstice, pokliče prvi Indijanec druzega k sebi. Hitro se nekaj pogovorita, nakar odide eden k skupini Indijancev sredi taborišča, odkoder se pa kmalu vrne z nekim mlajšim Indijancem, ki pa je moral biti kak glavar, sodeč po okraskih na glavi. Stopi k Edmondu in spregovori nekoliko besed, katerih pa slednji seveda ni mogel razumeti, Edmond pa še enkrat prebere zapisane besede. Potem pa hoče glavar mu vzeti iz rok papir, toda Edmond ne pusti in mu le pokaže pisane vrstice. Na papirju je bil pečat poveljnika. Glavar spregovori še nekaj besed, potem pa zaničljivo obrne Francozu hrbet in se odstrani odkoder je prišel.

Počitek je trajal dve uri. Edmondu se je zdelo, da je slišal tupasem v pogovoru z Indijanci ime Vilhamenu, ime onega indijanskega glavarja, o kateremu je Alfonzo pripovedoval, da je najbrž prijel Inez in je odpeljal v ujetništvo. Zato je sklenil, da se hitro prepriča če je to res.

"Vilhamenu!" zakliče in pokaže proti smeri, v kateri se je glavar oddaljil.

Indijanci ga začudeno pogledajo, toda odgovore mu ne, da si je Edmond še večkrat ponovil isto besedo. In pri tem tudi ostane. Indijanci se nikakor ne zmenijo za Edmonda. Ko je počitek pri kraju, ga zopet dvignejo in privežejo na konja, z glavo navzdol, dasi je Edmond protestiral, kazal na listek in dal razumeti, da bi rad jahal kot drugi. V hitrem trabu gredo naprej. Okolica je postajala vedno bolj prijazna, sveža in gorata. Bilo je že pozno popoldne, ko se četa mahoma ustavi. Črreda psov prihiti do Indijancev. Mogoče je bila tu njih naselbina? Najbrž, ker Indijanci so se pripravljali, da jahajo zmagoslavno v vas.

Mladi glavar jaha večkrat ob vrsti svojih tovarišev gori in doli. Tudi je Edmond opazil, da so pripeljali bele može bolj v njegovo bližino. Toda govoriti se ni drznil z njimi, ker se je bal, da ga bodejo Indijanci potem strožje nadzirali. Zdajci opazi tudi ženske. Zavite so bile v velike bele odeje, ki so jih zakrivale od nog do glave. Pri tej priliki Edmond tudi opazi, da se ena med žen mahoma začudi in potegne odejo z obraza. Takoj spozna obraz, katerega poteze je nosil globoko v svojem srcu — bila je Inez, ki ga je spoznala.

"Alfonzo in oče sta v bližini!" zakliče Edmond naglas. Bil je ravno še pravi čas, ker že pridrvi nekaj Indijancev, ki potegnejo deklici odejo preko glave.

Kmalu je bila četa v redu in se začne pomikati naprej. Edmond je bil tako ganjen, da se je moral silno zdarževati, da ni glasno dal duška svoji silni boli. Četa jaha po ozki poti v vas. Ob straneh stoje indijanske žene, ki z glasnimi kriki sprejmejo vračajoče se vojnike. Otroci pa se vržejo nad Edmonda in bijejo po njem. Sredi vasi se četa ustavi. Indijanci se razidejo po raznih šotorih in kočah. Edmonda pa odpeljejo v neko večjo leseno poslopje, kamor ga zapro. Sprva ni skušal zaspati. Boleli so ga vsi udje Toda to je bila malelnkost, ker misel na Inez mu ni dala počitka. Kaj je nameraval glavar z belo deklico?

Konečno ga pa le premaga spanec. Ko se zbudi, je solnce pravkar posvetilo. Toda v njgovi koči je bila še tema, ker so bila vsa okna zaprta. Nevoljen nad tem, se splazi Edmond k vratom in večkrat hudo potrka. Konečno pa opazi neko odprtino, ki je bila z mahom zatlačena. Mah odstrani, in lahko je gledal sedaj, kaj se godi na prostem.

Toda tu je bilo še vse mirno. Indijanci so bili najbrž utrujeni od dolge ekspedicije. Le tupasem koraka kak otrok ali ženska. Edmond spozna tudi kočo, kamor so zaprli Inez. Zdajci opazi glavarja, ki prikoraka iz šotora. Poleg njega koraka star Indijanec, kateremu se je pridružilo nekaj vojnikov, in ki gredo naravnost proti njegovi koči. Vrata se odpro in z znamenji pokažejo Indijanci Edmondu naj gre ven.

Zdelo se je, da mu Villhamenu ni posebno naklonjen. V njegovem pogledu je bilo nevolja in nezaupanje. Edmond se je pa trudil, da je kolikor mogoče miren.

Stari Indijanec spregovori nekaj besed z Edmòndom, ki je seveda razumel, da hočejo govoriti z njim, toda njih govorica mu je bila tuja. Konečno se mu pa posveti, da je govorica Indijancev slaba španščina. Napeto posluša in zdi se mu, da razume sledeče besede:

"Kdo si? Kam hočeš? Kako si prišel v prerijo?"

Edmond se pa obotavlja in se dela kot bi ničesar ne razumel. Konečno pa le odvrne, da je trgovski potnik in je namenjen v Colorado City ob izlivu reke Gila.

Zakaj si jahal sam po preriji?" vpraša stari Indijanec.

"Moj spremljevalec je spotoma umrl;" reče Edmond odkritosrčno.

Toda takoj spozna, da je s tem odgovorom naredil veliko napako, kajti Vilhamenu ga temno pogleda.

"Ali te je spremljal rudeč mož?" vpraša zopet stari Indijanec.

Edmond je moral priznati.

"Ali se je imenoval Keikau?"

Mladi kapitan odvrne, da ni vedel, kako se je imenoval njegov spremljevalec.

"Prišel si od onstran velike vode?" vpraša nadalje Indijanec. "Torej si Španec?"

Edmond odvrne, da ni Španec, pač pa je prišel s svojimi četami, da se bojuje z Meksikanci, ki so njegovemu glavarju storili krivico. Toda ker so sklenili premirje, je sklenil potovati v Colorado City k prijatelju.

"Torej si eden izmed onih bledoličnikov, ki so pri Puebli pred Mekcikanci in rudečimi možmi pokazali hrbet?" vpraša Indijanec in Vilhamenu se zaničljivo smeje.

"Imeli smo nesrečo, ker nas ni bilo dovolj," odvrne Edmond ponosno. "Toda kmalu pridemo v velikem številu."

"Toda kako je pa to, da si dobil kot sovražnik Meksikancev od meksikanskega glavarja v Presidio vampum (čarovno sredstvo, pismo.)"

"Ker je sklenjeno premirje in ker nisem na bojnem potu, pač pa obiščem le prijatelja v Colorado City," odvrne Edmond. "Beli možje se borijo na bojnem polju, toda ne ob času miru. In sedaj vas vprašam: Zakaj ste me vjeli in mi pobrali orožje? Ali mislite, da sem brez varstva? Glavar moje de-

Dalje na sedmi strani.

Pravica.

Milan Dolinar.

Pred nedavnim sem obiskal strica, ki ubija zadnja leta svojega življenja v zakotnem slovenskem gnezdu; svoje dni je bil uradnik, zdaj pa živi pa že par let od male pokojnine. Po obedu je listal v časopisih, a nenadoma vstane, ter mi pokaže kratko notico v dnevniku. Toda komaj sem pogledal v časnik, ko mi ga spet vzame, prižge smodko ter pove sledečo zgodbo:

"V našem trgu je živel pred leti bogat gostilničar z imenom Jurij Močnik. Bil je priljubljen in zvečer smo se redno shajali uradniki in kar je bilo sicer še inteligence v kraju v njegovi gostilni, kjer smo večerjali in obiło malo pokvartali. Na stara leta jehotel imeti tale gospod kakšno oporo v hiši, ker pa ni bil oženjen in ni imel otrok, je pohčeril mlado dekle iz okolice — Ivanko Rušarjevo — siroto brez očeta in matere. Dekle je bilo prijazno, pridno in vsi so jo imeli radi; vendar je dosledno vsakega odbila, vsled česar si je nakopala polagoma dokaj neprijateljev.

Naš sedajni sodnik Dr. Anton Majer je bil Močnikov nečak ter je večkrat obiskal svojega strica. Študiral je takrat še na Dunaju, vendar je bilo splošno znano, da se ta dva poročita, čim dovrši Majer visoko šolo, in da jima prepusti premoženja. Tudi ono leto, ko je napravil Majer doktorsko izkušnjo, ga je povabil stric k sebi; zvečer, ko smo sedeli skupaj v gostilni, vzame gospodar petdesetak iz listnice ter ga podari v pohvalo mlademu doktorju. Šalili smo se in kvartali, medtem je šel Močnik v svojo sobo — bila je na koncu hodnika nasproti kuhinje — vrnil se pa hitro, ker so ga klicali gostje. Koj nato nas zapusti Majer; rekel je, da obišče prijatelja in da gre k urarju po uro, ki jo je bil dal popoldne popraviti.

Njegova soba je bila tikoma poleg gospodarjeve, skočil je trenutek tja ter se je kmalu povrnil s klobukom in palico in izginil skozi gostilniška vrata na cesto. Kake četrt ure po njegovem odhodu gre Močnik spet v svojo sobo, v par minutah pa prihiti razburjen nazaj:

"Petdeset kron mi je izginilo! Prej, ko sem bil v sobi, sem vzel listnico iz žepa, da spravim in zaklenem denar, ki sem ga danes prejel pri sklepanju večje vinske kupčije — bilo je vsega skupaj tisoč kron — sami bankovci. Baš ko sem vso svoto preštel, ste me klicali sem; pustil sem vse skupaj na mizi, ko se pa vrnem zdaj v sobo, mi manjka petdesetkronski papir."

V naši družbi je bil slučajno pokojni sodnik, ki je takoj vstal in šel z gostilničarjem v njegovo sobo, da mu pomore takoj vse natančno preiskati. Sobna okna so bila zaprta, veter torej ni mogel odnesti papirja z mize, ležali so tudi vsi ostali še tam, kakor jih je pustil Močnik. Iskala sta pol ure in prevrgla vse, a manjkajočega bankovca ni bilo nikjer, tako da sta bila oba prepričana, da se je izvršila tu tatvina. Gospodar poklilče zdaj Ivanko in jo vpraša, če ni bil morda malo prej kdo v njegovi sobi. Ona se je močno začudila ter ponovno zatrdila, da ne, zakaj slišala bi bila sicer odpreti vrata, kar se pa ni zgodilo.

Močnik se je strašno razsrdil, ne toliko radi izgubljenega bankovca, kakor iz jeze, da mu je sploh mogel izginiti in iz radovednosti, kam je prišel.

Ko so Anki razložili, da se je izgubil denar, se je močno prestrašila in povedala, da je pač bila par trenutkov v sobi, ko je pripravila posteljo, in da je videla bankovce na mizi; začudila se je sicer, da ležijo kar tako na mizi, ni se pa nobenega dotaknila in tudi ne ve, koliko jih je bilo.

Med ugibanjem, kaj storiti, je Močnik zaklenil sobo ter se je vrnil s sodnikom v gostilno. Ugibali smo vse mogoče, sledntič nam pa pride na misel, da je morda Majer vzel denar, kajti kak tujec bi si prilastil vse in ne le majhen del. Dacar je šel ponj, našel ga je na cesti in se vrnil skupno ž njim. Majer je zanikal; bilo je tudi vrjetno, zakaj imel je v žepu še stričev dar — več kakor je rabil za prvo silo. Mislili smo spet to in ono, ko nenadoma vstane dacar ter zine usodno besedo:

"Gotovo ga je vzela Ivanka, razen nje ni bil vendar nihče drugi v sobi."

Vsi smo bili prepričani, da je to nemogoče in da govori iz dacarja le maščevanje, ker je bilo znano, da ga je dekle jako nemilostno zavračala. Toda beseda je padla in ni je bilo mogoče več vzeti nazaj. Močnik sam se je najbolj razsrdil nad to trditvijo in zakričal je dacarju v obraz:

"Ne, to že ni res in de se sami prepričate, preiščemo takoj njeno kamro.

Majer j e medtem tiho stal pri mizi, ko je bila pa Ivanka obdolžena, je glasno oporekal, da to ni mogoče, čim je pa njegov stric sklenil, preiskati njeno kamro, se mu je obraz nekoliko zjasnil.

Gospodar, sodnik, dacar in jaz smo šli skupaj v njeno kamro, za nami je prišel še Majer; ona je bila medtem v kuhinji in še slutila ni, kaj se ji očita.

Komaj smo vstopili, se obrne Močnik k dacarju ter ga vpraša:

"No, gospod, kje boste pa začeli iskati? Mislim, da se bo vaše neutemeljeno prepričanje kaj kmalu omajalo."

"Dacarju je postalo vroče, poskušal se je izogniti ter se je nekaj izgovarjal, gospodar pa zakriči nanj:

"Obdolžili ste jo, zdaj se sami prepričajte!" Možakar se je obotavljal, stopil proti omari ter jo je previdno odprl. V njej so visele obleke, spodaj so bile zložene drobnarije, med njimi velika škatlja.

"Na poglej, sem ga je skrila," pravi posmehljivo gospodar ter odpre škatljo. Notri so bila pisma, molitvene bukvice, par spominov in denarnica. Močnik jo odpre in pomoli dacarju pod nos:

"Na tukaj je tvoj bankove," v tem trenotku je pa obledel, zakaj iz nje je padel skrbno zloženi papir za petdeset kron.

Vsi smo umolknili in ta trenotek je pogledal Majerju v obraz. Videlo se mu je, da je silno presenečen in s težko sapo je vzdihnil:

"Oh, moja Ivanka — gospodje, to je zmota, strašna zmota, vse se bo še pojasnilo."

Dacarju so se zmagovalno zasvetile oči in poznati mu je bilo, da ga nepričakovano brezmejno veseli. Ko je videl gospodar, da se Majer ves trese razburjenja, ga je potolažil:

"Ne vzemi si tega preveč k srcu, nevrednico si si izbral. Bila mi je, kakor lastna hči, zdaj pa vidim, kako vrača moje dobrote."

Majer je stopil k njemu;

"Stric, to ni mogoče, da bi Ivanka kradla — prepoštena je za to — pokličite jo sem, vse se bo še pojasnilo."

Močnik ga zavrne:

"Ne bodi žalosten in pozabi jo, zdaj vidiš, kakšna je. Pred par dnevi me je prosila za tri krone, da plača čevljarju popravilo. Vprašal sem jo, če nima nič denarja, pa je zanikala." Jaz sem bil čisto prepričan, da je nedolžna, ter sem natihoma smuknil v kuhinjo, kjer se mi je nasmejala in me vprašala, če smo že našli denar.

S težkim srcem sem ji povedal, kaj se je zgodilo. Šla je z menoj, bila je jako prestrašena in je govorila nekoliko zmedeno. Razložila je, da si je ta denar polagoma prihranila; Močnik ji je dal včasih za obleko ali čevlje ali perilo, za god ji je dal včasih petak in za rojstni dan tudi od tega denarja je spravila vsakikrat par kronc na stran; s tem prihrankim je nameravala narediti svojemu drugemu očetu ob priliki kakšno veselje.

Jaz sem gledal Majerja, ki je z napetostjo opazoval, kak utis so zapustile Ivankine besede. Dolgo smo vsi molčali in sledntič pravi Močnik:

"Jaz odstopim vso stvar sodniji. Če je Ivanka nedolžna, ji bo moral dati gospod dacar za javno žalitev javno zadoščenje, če je kriva naj jo zadene zaslužena kazen."

Že drugi dan je sedela v preiskovalnem zaporu in bili smo vsi po vrsti zaslišani. Majer je bil tiste dni strašno žalosten in posebno dacar se je vrtel neprestano okrog njega ter ga je tolažil. Njegovo potrtost smo si lahko razlagali, zakaj vsem nam je bilo znano, kako zaljubljen je v Ivanko. Zatrjeval je v enomer, da je dekle nedolžno in da se bo to prej ali slej dognalo.

Glavna obravnava se je vršila kmalu; v dvorani je bilo vse polno občinstva, ki je napeto čakalo izida.

Močnik je pod prisego izpovedal, koliko denarja je imel preje in koliko je zmanjkalo; izjavil se je, da je bila Ivanka dozdaj vseskozi poštena in pridna polnega zaupanja in še nikdar varala. Par dnij pred usodnim dnevom ga je prosila v prisotnosti dacarja in učitelja za tri krone, ki jih mora plačati čevljarju in je omenila, da nima nič denarja. Učitelj in dacar sta potrdila Močnikovo izpoved o onih treh kronah. Vsi kar nas je bilo v gostilni, smo jednako izpovedali, da ni v usodnih trenutkih nihče izmed nas zapustil gostilniške sobe, razen Majerja, ki se je pa takoj povrnil s klobukom in palico. Obnašal se ni sumljivo.

Ivanka je odločno zanikala vso krivdo. Bila je v kuhinji, potem je pripravila posteljo. videla je ležati denar na mizi, a se ga ni dotaknila, niti ne ve, koliko ga je bilo. V sobi ni bil nihče, sicer bi ga bila slišala. Denar, ki se je našel pri njej, si je prihranila iz Močnikovih darov tekom zadnjih mesecev, računov pa ni pisala, zatorej jih tudi ne more predložiti — sicer pa ne zna razlagati, kam je izginil denar.

Medtem, ko so se sodniki posvetovali, je napetost dosegla svoj vrhunec, le Ivanka je bila prepričana, da jo oproste.

Toda varala se je ona in varali smo se vsi drugi, zakaj bije obsojena.

Komaj pa prečita sodnik obsodbo, že stopi Majer smrtno bled pred njega in pove v raztrganih besedah, da je on ukradel denar. To je bilo vsem nepričakovano, spogledali smo se, Majer je nadaljeval:

"Ko sem odšel iz gostilniške v svojo, se pogledam v zrcalu, če je vse v redu. Imel sem v žepih polno papirjev in pisem, kar je slabo izgledalo, zato vržem vse skupaj na mizo in ker so bile samo brezpomembne stvari, jih potlačim v peč ter zažgem; že ko je bilo vse v plamenu, se spomnim, da je tudi bankovec vmes — vtaknil sem ga bil v naglici kar v žep, a bilo je že prepozno. Razrsdil sem se sam na sebe, stopal z velikimi koraki gor in dol po sobi, pogledal skozi odprta vrata v stričevo sobo in zapazil na njegovi mizi bankovec. Na posledice nisem mislil, vzel sem brez premisleka petdeset kron ter odšel.

Velikansko presenečenje in zmajevanje z glavami. Vsi so mislili, da se hoče Majer iz ljubezni žrtvovati za Ivanko in nihče mu ni vrjel. Sledil je pa nov, še bolj nepričakovan prizor: Ivanka objame Majerja in zaihti:

"Ne pogubi se radi mene! Priznam tatvino. Zdaj vidim, kako me ljubiš!"

Par minut prej ni bilo še nobenega krivca, zdaj sta bila že dva tu. V splošni zmedenosti vpraša sodnik Majerja, če ostane pri svoji trditvi, kar je ta ponovil. Zdaj pa zakriči Ivanka :

"On laže!"

Po kratkem, burnem besedovanju med Ivanko in Majerjem pa ji zakriči mladi doktor:

"Če se ne daš rešiti, pa pusti!"

Med poslušalci je bilo slišati posamezne besede: — velikodušen človek, tatica, ljubezen, Majer — nevrednica — in vsi so občudovali Majerja, ki je spet sedel na svojo klop. Ivankina obsodba je bila potrjena, Majer je pa postal slaven radi svoje požrtvovalnosti; Zdaj je on sodnik v našem trgu in njegova obvelja povsod."

Stric je skončal svojo zgodbo in šele zdaj sem pogledal v časopis, da prečitam notico, ki mi jo je že prej pokazal:

"Znana izgubljenka Ivanka Rušarjeva je bila včeraj kaznovana pred našo sodnijo radi ponovne tatvine, vlačugarstva, razžaljenja časti in prepovedanega povratka. Naš pravični sodnik Dr. Anton Majer ji je prisodil zasluženo kazen: dobila je osemnajst mesecev, po prestani kazni pa bo izgnana."

Gledal sem na cesto: mimo je drdralla kočija, v njej je sedel rejen, vsega spoštovanja vreden gospod, ki je zaničljivo pljuval na cesto, kadar je zagledal ljudi "najnižjih slojev" in prijateljski pokazal plešo sebi enakim.

Zapomnite si.

Za prosilce državljanskih papirjev.

V sledečem navajamo na občno prošnjo imena uradnikov, katerih imena morate vedeti, kadar pridete k izpraševanju za državljanski papir: Župan (mayor) Newton D. Baker, conucilman 23. varde Adam Damm, councilman 26. varde (Collinwood) William Rolf, guverner James Cox, podguverner (liutenant governor) F. Greenlund, poslanec (congresman) 21. okraja Robt. Bulkley, poslanec 20. okraja Wil. Gordon, posebni poslanec (congressman at large) R. Crosser. Predsednik Zjed. držav Woodrow Wilson, podpredsednik (vice-president) Thomas R. Marshall, senatorja iz države Ohio Atlee Pomerene in Theo. Burton.

Ta imena si izrežite in se jih naučite na pamet, in ni treba hoditi v naš urad, ker je absolutno nemogoče, da bi vsakemu posebej pisali. Tu imate vse, kar potrebujete.

—Rojaki, naj pomnijo, da konzul ne sme nobenega siliti, da odide v Avstrijo. Nekateri govore, da jih bodejo s policaji lovili po mestu. To delo opravljajo biriči v starem kraju, ne pa ameriški policisti.

—Rojake opozarjamo, k i še niso naročeni na list, da se naroče sedaj. Iz našega lista dobite vedno točna poročila vseh najbolj važnih dogodkih. Poročila, ki se vsak dan ponavljajo enako niso dosti vredna, za to pa dobite iz našega lista vedno točna in resnična poročila. Dasi tiskamo 300 izvodov več kot po navadi, vendar smo te izvode vsake številke popolnoma razprodali, in več rojakov ni moglo dobiti lista. Kdor bi rad čital, naj se naroči, sedaj je najlepša prilika. Listi, ki prihajajo od drugod, itak prinašajo 3 do 4 dnij stara poročila.

—Ne pozabite, da so v torek, 11. avgusta primarne volitve. V pondeljek od 2. popold. do 9. zvečer pa je registracija za vse one, ki niso registrirani ali so letos postali državljani. V petek, 7. avgusta je v Grdinovi dvorani ob 8. zvečer šola za 76 Slovencev, ki gredo 8. avgusta na sodnijo po državljanske papirje. Pridite vsi.

—Pazite se, kaj pišete v staro domovino. Tam odpirajo vsa pisma, in bi mogoče lahko s svojo preveliko gorečnostjo spravili v zadrego svoje v stari domovini. Ne devajte denarja v pisma, ker ste lahko prepričani, da ne bo nikdar prišel pravemu v roke.

—Naša tiskarna ima v zalogi natančna vprašanja in odgovore, katere mora znati vsak, ki hoče postati državljan Zjedinjenih držav. Vprašanja so tiskana tako, kakor se v resnici pišejo in tudi tako kakor se izgovarjajo, kar je velika olajšava rojakom, ki ne znajo dobro čitati angleško. Cena enemu iztisu je 5 centov za izven mesta 7 centov.

EDINO SLOVENSKO PODJETJE

KI PRODAJA NAJBOLJE LIKERNE PIJAČE NA DEBELO.

NAŠA POSEBNOST:

Pravi čisti, kranjski brinjevec, delan iz pristnih starokrajskih jagod. Posebno priljubljena pijača Slovencem, ima dober učinek za želodčne neprilike in daje dober apetit.

NAŠA POSEBNOST:

Izvrstno, staro uležano žganje, enako najboljšim ki ga morete dobiti kje. Ima fin okus, in kozarec tega žganja vas poživi in okrepča. Zahtevajte ga povsod v slovenskih gostilnah.

Poleg tega se priporoča slavnemu občinstvu za obilen nakup najraznovrstnejših opojnih pijač, katere prodajemo po najnižjih cenah in vedno čiste in sveže.

PRVO SLOVENSKO PODJETJE TE VRSTE!

The Ohio Brandy Distilling Company,

6102-04 St. Clair Ave.

Zadnji klic na

RAZPRODAJO.

Bankrotna zaloga

L. KORENA, 3956 St. Clair

Se začne v petek, 7. avgusta in traja samo 5 dnij.
Konča v sredo, 12. avgusta, nakar se ta trgovina zapre zavedno.

Vse, kar je v zalogi, se mora prodati, vsa moška oprava, deška obleka, čevlje klobuki, kape itd.

Vse skoro napol zastonj. Potrebovali bi več kot celo stran, če bi hoteli omeniti tu vse blago, ki je naprodaj.

Sedaj je čas, da pridete in kupite za en dolar toliko kot sicer za pet. Prodaja se po vaši lastni ceni. Ako pridete, vam ne bo žal.

Pomnite, da je sreda 12. avg. zadnji dan.

Pridite torej in nakupite si dobro blago po skrajno znižanih cenah. Blago je v resnici vredno. Vi imate dobiček.

Pomnite prostor.

LEO. KOREN,

3956 ST. CLAIR AVE.

PO 12. AVGUSTU SE NE VIDIMO VEČ.

CLEVELANDSKA AMERIKA.
IZHAJA V TOREK IN PETEK.

NAROČNINA:
Za Ameriko $2.00
Za Evropo $3.00
Za Cleveland po pošti $2.50
Posamezne številke po 3 cente.

Dopisi brez podpisa in osebnosti se ne sprejemajo.

Vsa pisma, dopisi in denar naj se pošilja na:
CLEVELANDSKA AMERIKA,
6119 ST. CLAIR AVE. N. E.
CLEVELAND, O.

EDWARD KALISH, Publisher.
LOUIS J. PIRC, Editor.

ISSUED TUESDAYS AND FRIDAYS.

Read by 15.000 Slovenians (Krainers) in the City of Cleveland and elsewhere. Advertising rates on request.

TEL. CUY. PRINCETON 189

AMERICAN ASSOCIATION OF FOREIGN LANGUAGE NEWSPAPERS MEMBERSHIP LABEL

Entered as second-class matter January 5th 1909, at the post office at Cleveland, O. under the Act of March 3, 1879.

No. 63. Friday, August 7 1914.

Ne pozabite kaj se godi doma.

Ves svet ne govori o ničemur drugem kot o vojski. Blaznost evropskih držav, v prvi vrsti blaznost nemškega cesarja je povzročila, da se bo klalo ljudij na milijone. Vsa Evropa je podobna silnemu bojišču. Mrtvaška polja dobite na vsak korak. Toda vzpričo teh dogodkov v stari Evropi, ne bi bilo prav za nas, da popolnoma pozabimo na razmere, ki se godijo pri nas v Ameriki, posebno pa v Clevelandu, največji slovenski naselbini.

Ravno te dni zboruje prva konvencija za narodno zgradbo. Nad 60 slovenskih podpornih društev je poslalo svoje resne može na to zborovanje. Približali so se rojaki eden drugemu, spoznali so se medseboj, in vse je privedla skupaj bratska zveza in ideja, da mora narod nekaj dati, kar bo absolutno narodno, prava lastnina clevelandskih slovenskih delavcev in rojakov. V očigled silnih dogodkov v stari domovini, katere vsak z največjo marljivostjo zasleduje, smo pričakovali, da se bo navdušenje za Narodni Dom ohladilo. Toda bili smo razočarani. Ravno narobe. **Slovenska društva po svojih resnih in delavnih delegatih še niso nikdar čutila toliko vzajemnosti, toliko resne volje do narodnega dela, kakor ravno v tem trenutku, ko naša stara mačeha Avstrija kolje Slovane in preliva kri na debelo.** Slovenski delavci in narodni trgovci, zbrani na prvi konvenciji v Clevelandu, stoje skupaj in drže skupaj, da konečno uresničijo najlepšo idejo slovenske vzajemnosti, sloge in bratstva največje slovenske naselbine v Ameriki, in trdno so odločeni, da te ideje ne pustijo več od sebe, pač pa se za njo žrtvujejo z vsemi svojimi močmi. To je najlepše znamenje, da smo postali siti medsebojnega boja in zdražb ter smo konečno pripravljeni vsi stopiti zajedno na plan za skupno slovensko stvar.

Pa še nekaj je, kar ne smemo pozabiti. Volitve se bližajo v Clevelandu, in sicer jako važne volitve. Oni Slovenci, ki ste Američani, državljani, ste prisegli, da bodete dobri državljani. Vaša pravica leži v dolžnostih, ki jih morate izpolnjevati pri volitvah. Dne 11. avgusta, t. j. prihodnji torek se vrše važne volitve v Clevelandu. Vršijo se primarne volitve vseh okrajnih in državnih uradnikov Treba je spremeniti dve točki mestnega čarterja.

Nas vse, ki živimo v Clevelandu, v okraju Cuyahoga in v državi Ohio zanimajo te volitve. Saj bo treba našim ljudem odločiti zopet, koga naj postavijo na najvišja mesta, da skrbe za njih blagor in napredek. To so vprašanja, ki se tičejo vašega doma. Vi semorate udeležiti volitev, da ne bodete pozneje zabavljali čez slabo vlado, ker v vas leži dolžnost in pravica, da si postavite kandidate, o katerih ste prepričani, da bodejo služili v splošno ljudsko korist.

V vsakem kongresnemu distriktu je treba voliti kandidata vsake stranke. Katerega bodete volili? Ali ste se že kaj zanimali, ali ste bili pri zadnji seji političnega kluba, kjer se je razlagalo?

Prvič v zgodovini države Ohio je treba voliti senatorja za kongres. Ali ste slišali njih imena, ali ste si izbrali kandidata, o katerem mislite, da je najbolj zmožen?

Dva silno važna predloga za clevelandski mestni čarter sta pri volitvah. Sprememba mestnih volitev, sprememba delavskega zaslužka in dela pri mestni oblasti. Ali ste se že poučili v tem, ali še tavate v temi ter ne veste, kaj bi volili? Prilike ste imeli dovolj, če ste verno čitali naš list, kjer je bilo vse razloženo, in na list lahko zaupate, ker vam v resnici ne bo nikdar kaj slabega nasvetoval.

Mesto nadalje potrebuje denar za javne stavbe za šole, za mostove. Ali ste razmišljali že o tem, veste, zakaj bodete volili, da se denar izda, katerega plačujete v obliki davkov? Če ste bili pri seji političnega kluba, veste, če se niste zanimali in niste brali našega lista, teško vam bo vedeti.

To so vprašanja, ki se tičejo našega mesta pri volitvah. Ne pustite, da vzame vaše mišljenje samo evropska vojska. Mislite v teh teških časih tudi na svojo novo domovino, mislite na svoje interese, katere najbolj lahko razširite, če se zavedate ameriškega državljanstva in storite svojo dolžnost pri volitvah.

Zapisnik konvencije

PRVA SEJA

prve konvencije za narodni dom v Clevelandu, 3. avg. '14.

Delegatje kot polnomočni zastopniki društev se snidejo ob pol osmi uri zvečer dne 3. avg. v John Grdinovi dvorani. Predsednik pripravljalnega odbora Fr. Černe otvori konvencijo s pozdravom navzočih, vspodbujajoč jih k vztrajnemu delovanju, da se uresničijo želje nas vseh. Tajnik začasnega odbora čita imena delegatov in uradnikov. Zapisnikar Peterlin prečita zapisnik prvih dveh zborovanj, kateri se sprejmejo enoglasno. Po kratkem razmotrivanju glede pravice pripravljalnega odbora se sklene, da imajo člani istega isto pravico kot delegatje z ozirom, da je odbor to zaslužil za svoje večmesečno delovanje.

Vname se živahna debata, kako se voli konvenčni odbor. Konečno je odobreno, da se postavi pet kandidatov in volitev je potem tajna. Nominacijo za predsednika sprejme Jos. Kalan, Avg. Kužnik, R. Perdan, L. J. Pirc in J. Pekolj. Izid glasov nominiranih Kalan 27, Pirc 50, Pekolj 5 Kužnik 19, Perdan 9. Sledi ožja volitev med Kalanom in Pircem, rezultat iste: Kalan 61, Pirc 44. Na sprejeti predlog se voli dva podpredsednika. Po javni nominaciji in volitvi sta zvoljena Nežka Zalokar in Louis J. Pirc. Javno nominirana in izvoljena zapisnikarjem sta I. Smuk, pomožni zapisnikar A. Peterlin.

Radi zamude časa se pooblastila delegatov ne pregleda vsled splošnega mnenja navzočih, da se je vsakdo skazal pri čitanju imen. Konvenčni odbor zavzame svoje mesto. Predsed. Kalan pozdravi delegadjo.

F. Černe kot predsednik pripravljalnega odbora poroča o delovanju tega odbora, ki je imel v resnici težavno nalogo izvršiti delo, ki mu ga je naročilo javno zborovanje. Izrazi mnenje kako in kje bi se zvršila narodna zgradba z najmanjšimi teškočami. Tajnik Jarc poda sledeče poročilo: Izvršil je vse delo, ki mu ga je odločil priprav. odbor. Odbor je imel skupaj stroškov $9.30 za znamke in znake, kar je poravnano privatnim potom.

Čas zborovanja se odloči od pol osme ure zv, do desete.

Predsednik vzame na znanje poročila društev po delegatih:

Dr. sv. Alojzija priporoča podjetje potom delnic ter da je društvo pripravljeno gmotno podpirati.

Sl. N. Čitalnica je pripravljena kot kulturen zavod prispevati za zgradbo. Priporoča delnice, toda ne višjih od $25 in število istih naj se omeji.

Dr. Slovan. Vsak član plača 15c mes. kateri sklad se obdrži v posebni dr. blagajni, dokler se definitivno ne prične z delom.

Dr. Vodnikov Venec poroča, da prispeva k zgradbi $100 in po potrebi še pozneje

Dr. Slovennja poroča, da prispeva $100 in pozneje po potrebi.

Dr. Doslužencev poroča delnice ne višje kot $10.

Dr. Kras se strinja s sklepom konvencije.

Dr. Srca Jezusovega se podvrže sklepom konvencije.

Dr. Napredni Slovenci poroča, da se pobirajo pesebni doneski.

Dr. Naprej vzame takoj za $50 delnic. Ne priporoča visokih delnic.

Dr. Jutranja Zveza pozdravlja idejo zgradbe.

Dr. Slovenec priporoča prostovoljne doneske.

Dr. Mod. Maccabees, da se ne izdajo delnice posameznim osebam.

Dr. Lunder-Adamič se strinja s sklepi konvencije.

Dr. Lipa se strinja s prostovoljnimi doneski.

Dr. Sokol priporoča, da imajo le društva pravico do delnic in ne posamezniki, in da imajo ista tudi boljše ugodnosti v domu.

Dr. Novi Dom poroča, da dr. prispeva z delnicami in da imajo vsa društva enake pravice.

Dr. Tolstoj poroča, da je gmotno pripravljeno k zgradbi.

Predsednik Kalan zaključi nato zborovanje ob 10. uri zv. in pozivlja navzoče k drugemu zasedanju.

A. Peterlin, I. Smuk, zapis.

(Dalje prihodnjič.)

Zamurc se pere.

Avstrijski poslanik v Washintonu in za njim vsa plačana Avstro-mažarska v obliki raznih konzulov in podkonzulov se prizadeva z vso silo po raznih mestih Zjedinjenih držav, da zapeljejo nevedne Amerikance in pokažejo Avstrijo Amerikancem tako, kakoršnja v resnici ni. Ti nesramni avstrijski konzuli pravijo, da je Avstrija zaščitnica pravice in revežev, da je bila od Srbije naščuvana, da je prijela za meč, da so Srbi tirani in izdajalci, ki so Avstrijo baje smrtno razžalili, tako, da je Avstrija morala prijeti za meč.

In ker pa Avstrija in z njo zajedno konzuli in podkonzuli ne morejo dokazati, da je res, tedaj si pa zmišljajo laži in sleparije, katerih bi se sramoval zadnji mažarski cigan.

In da laglje lažejo in slepariio v svet, je avstrijska vlada zaplenila vse pošte, vse brzojave in telefone, tako da ne more nihče pisati, telefonirati ali brzojaviti, kako ogromne krivice dela Avstrija svojim narodom, kako grdo in nečloveško kolje Srbe. Niti enega glasa ni iz Avstrije, ki bi nam povedal resnico. Zato pa morajo biti naši čitatelji jako previdni, kadar berejo kaj od Avstrije, posebno kadar se jo hvali, ker ta hvala prihaja iz virov, ki so Avstriji prijazni, ker Avstrija plačuje svoje sluge, da lažejo o njej kot da bi bila najbolj kulturna in svobodna država.

Po vseh krajih, posebno na jugu monarhije, kjer prebivajo Slovenci, Hrvati in Srbi, je vzeta vsa oblast civilnim oblastem in vojaštvo ima edino besedo. Vsak smrkavi poročnik lahko zapre vsakega poštenega državljana, kadar se mu zljubi. Postavljena je vojaška sodnija, obstoječa iz par častnikov, in ti sodijo nad življenjem in smrtjo avstrijskih podanikov. Sodnikov ni, porotnikov ni, zagovornikov ni. Razmere v Avstriji so danes prav take kot pri Culukafrih v Afriki in še slabše. In to se pravi, da je najbolj krščanska in najbolj pravična vlada na svetu. Vzpričo te vladne naredbe se godijo v Avstriji najhujše grozote, in kdor bi se drznil kaj ziniti zoper to, ga čaka otsra kazen. Časopisi morajo pisati tako kakor jim zapovve vlada, sicer vlada časopis zatre, urednike pa pomečejo v ječo.

Vsa pisma, ki jih bodete dobili iz stare domovine, bodejo odprta in le redkokdo dobi zaprto pismo, in ona pisma, katera bodete v poslali domov svojim dragim, bodejo brali najprvo avstro-mažarski špijoni, ki so se raztegnili kot jata požrešnih jastrebov nad našo domovino, in ko bodejo prečitali pisma, jih vržejo proč, kar je denarja v njih, pospravijo v svoje žepe in mirna Bosna. Kaznovani bodejo oni, katerim ste pisali, ker vas ne morejo kaznovati, ker ste na varnem in predaleč.

Ono beračijo, katero ni odnesla suša, toča in druge pošasti, pa bode pogazila vojska, besna in križeljna Avstrijska soldateska. In mnogi izmed naših bratov Slovencev bodejo morali s solzami v očeh in z gnjevom v dušah tlačiti in uničevati to, kar so s trudom pridelali, na povelje Mažarov in Nemcev bodejo ropali lastno zemljo, klalli bodejo one, ki so jim po krvi in srcu bratje.

Strašna je naša usoda slovanska, in Slovan se mora v resnici teško pokoriti za svoje grehe, katerih eden glavnih je nesloga.

Vzemimo slučaj, da bi Srbija podlegla v hudem boju z Avstrijo, ker je močnejša, toda zaraditega vseeno ne smemo kriviti naših slovenskih vojakov ali sploh slovanskih, ker oni so bili prisiljeni dvigniti meč nad svojega brata, ker sicer bi bili sami ubiti. Toliko pa lahko storimo, da svarimo naše rojake, naj se nikar ne podajo v Avstrijo, kjer jih čaka smrt. Ne hitite pod krvave zastave izdajalskih Nemcev in Mažarov, ne hodite morit naših bratov, ki ne želijo druzega, kot da v miru uživajo sad dolgoletnega truda, pa jim cigani iz Avstrije tega ne dopustijo.

Srbi niso sovražniki, Srbi vam niso storili ničesar hudega, narobe, Srbi so se vedno boril, da tudi vam kdaj zasije bolj svobodno solnce, in sedaj vas plačane kukavice ovstro-mažarske vlade hočejo prepričati, da je Srb vaš sovražnik. Pravi vaši sovražniki so avstrijski Nemci in Mažari, ti so vam opustošili domovino, pokradli vse, kar ste imeli in vas zapodili po svetu, da si iščete kruha, da tukaj po silnih tovarnah izgubljate zdravje in življenje, da pošiljate domov nikdar sitim oderuhom za davke in neizmerne vojaške potrebščine. In kako so veselli ti avstrijski in mažarski zatirallci, ko vidijo, kako se preliva slovanska kri, kako se veselé svoje lopovščine, svojega krvavega dela.

Ko smo čitali pretekli teden poročila po raznih listih, kako hite bivši avstro-mažarski podaniki pred konzulate, kjer prosijo naj se jih pošlje domov, da z orožjem branijo "vzvišeni prestol božanskega vladarja", smo se hoteli prepričati, če je res tako. Šli smo v zgradbo, kjer se nahaja plačani sluga naše Avstrije. Bali smo se, da pridemo teško skozi goste rede teh navdušenih braniteljev cesarstva, toda nemalo smo se začudili, ko smo opazili pred konzulatom le nekaj krivonosnih čifutov in nekaj nadutih Nemcev. Opaziti pa je bilo tam tudi enega naših ljudij. Zgrbljen, čmeren z globokimi brazdami na čelu in po obrazu.

"Kaj pa ti, ali čakaš na vojsko?" se ga vpraša.

"Da, čakam, da me pošljejo domov, da pustim tam svoje zmučene kosti, ni mi do vojske, pač pa se mi smilijo moje sirotice v stari domovini, moja beračija, kajti glejte komaj se premikam od revmatizma, ki sem ga dobil v rudniku.

Delati ne morem, žena in otroci zahtevajo kruha, katerega jim ne morem dati. Grem domov... da vsi skupaj lakote poginemo.

In glej, ti nehvaležna in izdajalska Avstrija, takih braniteljev ti potrebuješ, ljudij, katerim si ukradla kruh in zaslužek, katere si pognala na tuje, da so se smrtno pohabili. Kruljevce naj ti pošlje Amerika, oni ti bodejo branili prestol, ti naj hodijo k tebi kot žive priče tvoje izdajalske politike, da jih vidi ves svet, kake podanike imaš. Sedaj dvigaš roko nad Slovane, ki so bili nekdaj tvoj zid, tvoja obramba, ki so edini pomagali in se borili stoletja, da ni Avstrija razpadla v prah in pepel.

To je naša vera!

Ko solnce sije, veseli se solnčnih žarkov, in če solnce ne sije, veseli se onega dneva, ko bo solnce zopet prisijalo.

Vsi ljudje so rojeni svobodni, toda ko postanejo stari, se oženijo ali omožijo.

ZAHVALA.

Tem potom se najtopleje zahvaljujemo vsem znancem in prijateljem, ki so ob času bolezni preljubeznjivega moža, očeta, brata in sorodnika

John Skulj

obiskovali in tolažili na smrtni postelji. Dalje tudi vsem tistim, ki so skazali svoje sočutje za ranjkim in nam s tem olajšali tugo, v kateri smo se nahajali ob njegovi smrtni postelji. Srčna hvala vsem onim, ki so ga spremili na zadnje počivališče. Še enkrat srčna zahvala vsem in Bog povrni skazano nam dobroto. Marija Škulj, roj. Rozman, Anton, John, Viktor, sinovi, Frančiška, Marija, hčerki. Frank, brat, Marija Škulj omožena Zakrajšek, sestra.

LAUBOV GOLDEN ROD
KRUH
je narejen v pekarni tako čist, kakor od vaše matere, draga gospa. Okusen kruh, vsak hlebec zavit v papir. Vsi grocerji.
The Jacob Laub Baking Company
4919 LORAIN AVE.

NAROČUJTE "AMERIKO."

A. W. Emerich
Izdelovalec naravnih vin in distiler tropinjevca
16205 St. Clair Avenue.
CLEVELAND, O.
Oba telefona.

IZURJENI ZOBOZDRAVNIK,
Dr. A. A. Kalbfleisch,
6426 St. Clair Ave.
Govori se slovensko in hrvatsko. Točna postrežba. Časopisi na razpolago. Ženske strežnice. Edini zobozdravniški urad v mestu, kjer se govori slovensko in hrvatsko.
Uradne ure:
Od 9:30 do 11:30 dop.
Od 1:30 do 5:00 pop.
Od 6:00 do 8:00 zvečer
Telefon urada: East 408 J.
Telefon stanovanja: Eddy 1856 M.

FRANK BRICEL
Slovenski expresman.
Prevažam vsakovrstne stvari, postrežba točna in zanesljiva. Oglasite se na 6026 St. Clair ave. ali telefonirajte Princeton 1274 R. (100)

Ta hiša je naprodaj po jako nizki ceni. Na stop 126 Shore Line ali Arrowhead Ave. 3 minute do kare. Enajst sob, prodajalna, velike kleti hlevi in šupe.
Cena samo $2550
Prodaja PRANK PYLICK, 732 EAST 200rd ST.

Govori se slovensko po celi trgovini.
Bailey's THE BIG STORE Ontario Prospect
Slovenski oddelek v drugem nadstropju

Avgustna prodaja pohištva vam prihrani 35 do 50 odstotkov
Enake razprodaje pohištva nimate nikjer drugje v Clevelandu.
Kupili smo celo zalogo pohištva od Glickman Furniture Company
Posebno znižane cene.
Vsak kos pohištva, prodan na tej razprodaji je dober, garantiran od Bailey Co. Imamo okoli 3000 komadov pohištva. Tu podajemo samo nekaj cen.

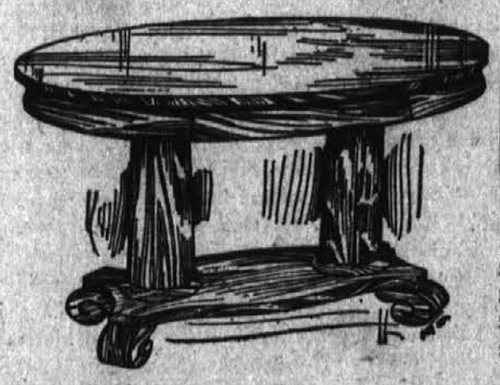

Library mize.
Fine hrastove library mize s pri pravo za knjige, prej $22.50 $11.75
$90 Mohogany mize $45.00
$90 hrastove mize $45.00
$95 c rkaše mize iz orehovine $47.50
$65 Mahogany mize $40.00
$37.50 Mahogany mize $24.50
$30 00 early english mize $18.50

ŽELEZNE POSTELJE.
Vse iz Glickmanove zaloge
$13.50 bele železne postelje $7.85
$25.00 bele železne postelje $16.25
$27 50 bele železne postelje $16.25
$30.00 bele železne postelje $18.75
Posebno fina postelj, jako moderna in krasno izdelana, Glickmanova cena $22.50, naša cena $11.25

POSTELJE IZ MEDENINE:
$13.50 postelje iz medenine $6.25
$17.50 postelje iz medenine $10.75
$25.00 postelje iz medenine $16.50
$27.50 postelje iz medenine $18 00
$37.00 postelje iz medenine $22.50
$65.00 postelje iz medenine $40 00

Mi vam zaupamo na lahka odplačila oddajemo blago vsaki pošteni osebi. Pri nas lahko kupite vse pohištvo na odplačilo.

Odjemalci Glickmana naj plačuje jo svoje dolgove v naši prodajalni. Plačila se sprejemajo v šestem nadstropju.

Slovenska Dobrodelna Zveza

Ustanovljena 13. novembra 1910.

Glavni sedež: Cleveland, O.

Inkorporirana v državi Ohio leta 1914.

Predsednik: JOHN GORNIK, 6105 St. Cair Avenue.
Podpredsednik: PRIMOŽ KOGOJ, 1053 East 61 Street.
Tajnik: FRANK HUDOVERNIK, 1243 East 60 Street.
Blagajnik: JERNEJ KNAUS, 6129 St. Clair Avenue.
Zdravnik: JAMES M. SELJAKAR, 6127 St. Clair Avenue.
ODBORNIKI: Frank Jakšić, 3922 St. Clair Ave. Josip Russ, 1306 E. 55 St. Frank Zorič, 1365 E. 55 St. Frank Černe, 6034 St. Clair Ave. Anton Grdina 6127 St. Clair Ave. Ignac Smuk, 1192 Norwood Rd. Anton Oštir 1188 E. 61 St.

Zvezino glasilo "CLEVELANDSKA AMERIKA"

Vsi dopisi, druge uradne stvari in denarne nakaznice naj se pošiljajo na glavnega tajnika

Pisarna glavnega urada se nahaja na 6120 St. Clair Avenue.
Cuy. telefon Princeton 3037 R.

SKUŠNJE IZ ŽIVLJENJA.

Razlika med devico in staro devico je kakih 15 let.

Kako dolgočasni morajo biti ljudje, ki v življenju niso naredili še nobene napake.

Marsikdo se je že iz ljubezni oženil, ko je bil poročen, pa je bilo ljubezni konec.

Kesanje — to so kisli spomini preteklosti.

Včasih je kaka ženska res tako lepa kot ona misli.

"Maščevanje je sladko" — toda le za male duše, za nizke značaje, ki niso nikdar poznali višjih idealov.

Če norec molči, ne bo noben človek mu rekel, da je norec.

Kdor hoče biti resnično srečen in zadovoljen, mora znati — pozabiti.

Mož, ki nima nobenih sovražnikov, mora doživeti slabe čase, potem bo pa že videl, da nima tudi nobenih prijateljev.

Gorje ti, če si unuk in se hočeš preživeti s slavo tvojega starega očeta, kajti niti tvoj oče ni bil sit z njo.

Kdor ima preveč železja v ognju, ta si večkrat prste opali.

IZURJENI ČEŠKI

knjigovez

B. F. PRIHODA

se priporoča Slovencem v vezavo vsakovrstnih knjig, posebno pripovestnih in mašnih. Lično delo, nizke cene.

Naročila sprejema

CLEV. AMERIKA,

6119 ST. CLAIR AVE.

Mali oglasi.

Naprodaj je pohištvo za eno družino. Proda se skupno ali posamezno. 1090 E. 66th St. (65)

Rodovitne farme v Louisiani. 40 akrov očiščene zemlje z novo hišo, drugimi poslopji, 2 konja, kravo, 3 svinje, kokoši, purmani, vozovi, pljug in druge poljske potrebščine. Proda se samo za $5000. Plačate samo $1500 takoj, drugo plačate iz dobička. Čas imate deset let. Te farme so 45 milj od New Orleanša, velikanskega mesta. Jako zdravo podnebje, dobre šole. Razne cerkve. Država Lousiana daje novim naseljencem vsa potrebna sporočila in pojasnila. Mi vas osebno spremimo do farm. Farmers Colonization Bureau, Frank Jackson, 2680 E. 79th St. (65)

Soba se odda v najem za enega fanta. 1140 E. 60th St.

Pozor!

Slovenski trgovci, posebno groceristi in mesarji, naprodaj imam popolnoma v dobrem stanu fin računski stroj (adding machine) po jako nizki ceni. Dobi se pri Frank Černe, 6034 St. Clair ave. (65)

Slovenka dobi delo za hišna opravila. Jos. Birk, 6006 St. Clair ave. (65)

Želodčne bolečine.

"Cenjeni: Bil sem nadlegovan z želodčnimi bolečinami, napihovanjem, bolečinami pod prsih, težkim dihanjem, nečistim jezikom in zapeko. Akoravno sem rabil razna zdravila in zdravnikove predpise, nič mi ni pomagalo, dokler nisem poskusil Severov želodčni grenčec. Ena sama steklenica je zadostovala za odpravo moje neprilike. Prosim objavite to v prid drugih trpečih." Jos. Valenčič, Box 536 Crabtree, Pa. — Cena Severovega Želodčnega grenčeca je 50c in $1.00 steklenica. Zahtevajte Severa's Stomach Bitters v vseh lekarnah. Ako Vas lekarnar ne more založiti, naročite ga od nas. W. F. Severa., Cedar Rapods, Iowa. (Fr-62)

NAZNANILO.

Naznanjam sestram dr. sv. Ane, št. 4. SDZ da se vrši redna mesečna seja 12. avgusta v navadnih prostorih. Čital se bo pol letni račun, na dnevnem redu je več važnih točk, objednem pa volitev društvene predsednice. Prosim, da pridejo sestre polnoštevilno. Pozdrav Ana Lenče, predsednica.

MARESH PIANO CO.

Se priporoča Slovencem za nakup vsakovrstnih glasovirjev, viktrol in godbenih inštrumentov. Nič renta, poštena vrednost, najnižje cene, gotov denar ali kredit. Prodajata Maresh in L. Renk, dobro znana Slovana vsem Slovencem. 3303 E. 55th St. blizu Broadwaya. (68)

Naprodaj ste dve mladi kobili, konjska oprava in patentiran voz. Jako nizka cena. 1435 E. 49th St. Cuy. Central 6110 R. (64)

NAZNANILO.

Opozarjam člane dr. Kras, št. 8. SDZ da se nekoliko bolj zanimajo za društvo. Nihče ki ni bil na seji, se ne more potem pritoževati, da mu ta ali ona stvar ni všeč. Opominjam pa tudi, da je asesment odobren od države Ohio, torej se ni bati nobenega propada, to si naj zapomni vsak. Prosim tudi za slogo med brati, ni se treba vmešavati v glavni odbor, da hodi po gostilnah, kdor tako govori, nič ne ve. Društvo Kras je bilo vselej in vsakemu v pomoč v bolezni in je pošteno plačalo vsakemu bolniško podporo, ter s tem storilo svojo dolžnost napram svojim članom. Bratski pozdrav vsem dobrim in slabim članom. Ignac Medved, tajnik, 705 E. 160 St.

Pozor.

Naprodaj imam iz stare domovine avtomatični govorilni stroj (gramofon), ki se lahko na poljubno napravi, da igra za en cent, dva, tri, štiri, ali pet centov. Lepa prilika za gostilničarje, kavarnarje in restavraterje, po jako nizki ceni. Dobi se pri Frank Černe, 6034 St. Clair ave. (65)

Sprejmeta se dva poštena fanta na hrano in stanovanje. 1153 E. 60th St. (65)

Pozor!

Naprodaj imam Fotografični aparat, jako dobro ohranjen, vreden med brati $75.00, dobi se za $25. Frank Černe, 6043 St. Clair ave. (65)

Dobra vinska preša se proda iz proste roke prav po nizki ceni. Vprašajte pri Jos. Birk, 6006 St. Clair ave. (65)

VINKO PRISTOV,
Slovenska kavarna.

Pripiročam cenj. rojakom dobro turško kavo, čaj, limonado, dobroznani Tellings Ice Cream ter razne druge pijače. V zabavo sta na razpolago dva biljarda in lep prostor za balinč, kamor posebno vabim rojake s Krasa. Imam vse boljše starokrajske in ameriške časopise. V sobotih odprto celo noč V obilen obisk se priporočam V. Pristov. (Fri-73)

POZOR!

Naznanjam slavnemu občinstvu, da sem se preselil s svojo trgovino iz 6408 St. Clair ave. na 5806 St. Clair ave., blizu 55. ceste. Objednem se priporočam vsem mojim starim odjemalcem kakor tudi drugim, za nadaljni nakup v moji trgovini. Na izbero imam najboljše šivalne stroje, katere prodajam po najnižji ceni in sicer od $19.50 naprej. Popravljam tudi vsakovrstne šivalne stroje, točno in zmerno po nizki ceni.

Brusilnica

v kateri brusim raznovrstne britve, škarje, nože ter sploh vse drugo rezilno orodje. Poleg tega dobite pri meni najboljše vrste britve, škarje, nože ter vsako drugo brivno in rezilno pripravo, po najnižjih cenah kakor se more dobiti. Za vsako stvar in za izvrstno delo vam jamčim.

Popravljam tudi samokrese, puške, električne ali plinove likalnike in druge raznovrstne stvari. Popravila točna in zanesljiva.

Se priporočam

Karol Bauzon,

5806 St. Clair Ave.

blizu 55. ceste.

Svarilo in priporočilo.

Rojaki, zapomnite si, da kadar kupujete hišo ali drugo posestvo, da ne dajete vašega težko zasluženega denarja samo na obljube agenta ali pa lastnika posestva, ampak glejte, da imate vedno črno na belem zapisano. Ne delajte kupnih pogodb in se preveč naslanjate na svojo službo, ker službo lahko zgubite ali pa zbolite. Torej kadar ste namenjeni kupiti hišo in imate malo svoto denarja, oglasite se pri meni, imam vedno hiše naprodaj, da se plača mala svota takoj, potem pa samo toliko kolikor hiša zasluži. Kupno pogodbo naredimo pisano do črke, kakor se pogodimo. Se priporočam Jos. Zajec, 1378 E. 49th St. Tel. Central 6494 R. (67)

Dve dobri hiši ste naprodaj. Lot 40x140. Jako poceni. 1377-79 E. 41st St. (65)

Hiše naprodaj.

Na E. 67th St. 6 sob, peč za gorkoto, bana, velik porch, skoro nova, $3200. Takoj $500.00, drugo na lahke obroke. Na E. 61. St. 8. sob, 2 druž. v dobrem stanu, $3000. Na E. 61 St. 7 sob, velik lot, cena $2650. Na E. 61st St. 7 sob, 2 druž. hlev, kokošnjak, -2550, takoj $500, drugo na lahke obroke. Hiša za 2 druž. z velikim lotom na Norwood Rd. $3000, hiša za 3 druž. Carl ave. velik lot, cena $3600, hiša na 77. cesti, 7 sob, cena $2400, hiša za 3 družine Prosser ave. lep lot, $4000, takoj $500, drugo na lahke obroke. Hiša v Collinwoodu na Darwin ave. 8 sob, cena $3200, takoj $300 drugo na lahke obroke. Tudi imam 8 velikih lotov vsak po $400. Takoj plačate $50, drugo po $50 na leto. Za nadaljna pojasnila vprašajte pri John Zulich, 6120 St. Clair avenue, stanovanje 1165 Norwood Rd. (64)

V najem se oddajo jako pripravni in prijetni prodajalni prostori. Pripravni za vsako obrt. Izvrstna lega. Poizvejte pri Fr. Butala, 6410 St. Clair ave. (63)

Slovenka dobi takoj dobro delo, da pomaga pri gospodinjstvu, je pet otrok, najstarejši 11 let, najmlajši 2 leti. Plača po dogovoru. 3913 St. Clair ave. (63)

Izurjena šivilja dobi stalno delo pod dobrimi pogoji, če se zglasi na 16301 Waterloo Rd. Tel. Bell Eddy 3550 W. (63)

Odvisno je od vas da se prepričate, ako nam ne verujete, da je

Pure Rye Whiskey

čisto naravno 6 let staro žganje prve vrste in garantirano od Zjed držav. Serial št. 54925.

Zahtevajte "GG" žganje. V zalogi po vseh boljših gostilnah,

steklenica $1.00

THE OHIO BRANDY DISTILLING CO'Y.

6102 ST. CLAIR AVE.
CLEVELAND, O.

PRIPOROČILO.

Vsem cenjenim Slovencem in Slovenkam se najtopleje priporočam v nakup vsakovrstne ženske kakor tudi otročje gotove obleke. Kakor vam je znano, imam v zalogi vedno čisto, sveže in moderno blago, in ker se držim starega pregovora, da boljši so mali in gosti dobički, kakor veliki in redki, zatorej dobite vsako vlago po vedno nižji ceni kot drugje.

Za neveste imam vedno najlepšo izbero finih in modernih poročnih oblek, vencev, šlajarjev in vse drugo po vedno nižji ceni kot kje drugje. Za obilen obisk in podpiranje mojega poduzetja se najtopleje priporočam in vam bom tudi vedno hvaležen.

BENO B. LEUSTIG.
6424 St. Clair ave. blizu Addison Road. (74)

Naprodaj v Collinwoodu posestva in zemljišča (loti) prav po nizki ceni. Slovenski prodajalec Josip Vidmar, 15217 Luknov ave. N. E. blizu šole. (37-14-36-15)

National Drug Store!
Slovenska lekarna.

vogal St. Clair ave. in 61. ceste. S posebno skrbnostjo izdelujemo zdravniške predpise. V zalogi imamo vse, kar je treba v najboljši lekarni. (45)

Pozor!

Proda se iz proste roke v veliki slovenski naselbini grocerijska trgovina. Prostor je tudi jako pripraven za mesnico. Več se poizve pri L. Butsher, 701 Holmes ave. Indianapolis, Ind. (64)

Bell East 2377 W. Cuy. Central 6678 R. — Plin in Kisik. Uradne ure od 9—12, in od 1—5. Pondeljek, četrtek in soboto zvečer od 6—8.

Dr. F. L. KENNEDY,
zobozdravnik

Dretje zob brez bolečin. Delo garantirano. Govori se slovensko in nemško. 5402 Superior ave. vogal 55. ceste. Cleveland, Ohio. (23-46)

Ali poznate te ljudi?

Če vam vaš prijatelj ali vaš sosed pove, da je bil več let bolan, da je obupal nad zdravniki in nad zdravili, da je potem ozdravel v nekaj tednih in sicer radi načina našega zdravljenja, in da sedaj dobro spi in ima slast, da je popolnoma zdrav in z veseljem dela.,

ALI BI MU VRJELI?

Vprašajte:
M. Antončič 1026 E. 61st St.
A. Arndorff, 1171 St. Clair ave.
A. Akialic, 8317 Pulaski ave.
Louis Cat, 1043 E. 61st St.
Geo. Boč, Massilon, Ohio.

Ti so samo nekateri izmed stotin, katere smo ozdravili. Stotine pisem od onih, katere smo ozdravili, je na vpogled v naših uradih od ljudij, ki so prišli v to mesto kot

ZADNJE ZAVETIŠČE da OZDRAVIJO

Mi vsak dan odpošiljamo iz našega urada ljudi, ki so se ozdravili. Da, ozdravili, da ostanejo zdravi, močni in zdravi možje in ženske.

V naših uradih ne vprašujemo samo, pač pa preiščemo celo vaše telo. Mi pogledamo v notranjost vašega telesa z X žarki, preiščemo vašo kri s mikroskopom. Mi ne ugibamo, pač pa takoj povemo, če morete ozdraveti ali ne.

Frank Glavic, 5133 Bragg Rd. pravi, da je veselje ozdraviti pri nas, ker ni noša in nič časa zgubljenega pri delu.

Naši uradi so najbolj pripravni za zdravitve vseh kroničnih boleznij, revmatizma, nervoznosti in krvnih boleznih, kakor bolečin v grlu, pljučah, želodcu, jetrah in mehurju. Zdravi se tako kot v velikih sanatorijih v Evropi. To zdravljenje dobite samo v uradu

DR. L. E. SIEGELSTEIN
PERMANENT BLDG.
746 EUCLID AVE. BLIZU 9. CESTE.
CLEVELAND, OHIO

Pohištvo za deset fantov in rent se odda takoj. Jako prijeten prostor, dovolj kokoši, golobov in drugih ugodnostij. Jako poceni. 1271 E. 54 St. (63)

Pozor!

Naprodaj je šest in en četrt akra zemlje, jako dobre za polje, nadalje pet in tri četrt akra sveta s hišo vred in hlevom in še druge farme. Pet minut do kare. Vprašajte pri L. Recher, Euclid, O. (64)

Mlad trgovski pomočnik vešč slovenskega, hrvaškega, nemškega in angleškega jezika želi primerne službe. — Nadalje želi mlad Slovenec stopiti v službo k kakemu slikarju ali fotografu. Prosim, da se pisma naslovijo na J. V. R. Nol. Box 108, Cherokee, Kans. (67)

JOSIP ŽELE,

6108 St. Clair Avenue.

SLOVENSKI pogrebni zavod, zaloga pohištva, pečij in barv. Kočije in avtomobili za poroke, krste in druge prilike.

Se priporoča narodnim Slovencem za naklonjenost in podporo! Postrežba vedno točna in poštena.

Anton Kolar Jr.

CAFE CARNIOLA. - SLOVEN. GOSTILNA.

3222 Lakeside Ave.

DOBRA POSTREŽBA Z NAJBOLJŠIMI PIJAČAMI IN SMODKAMI.

Čistenje in likanje oblek.

DOBRO DELO.		NIZKE CENE.	
Moške obleke	$1.00	Ženske kiklje	50c
Moške suknje	$1.00	Ženske dolge suknje	$1.00
Jopiči	50c	Ženske obleke	$1.00

The DAMM DRY CLEANING Co.

Cent. 739-W 1574 E. 55th ST. East 2024

A. J. DAMM, poslovodja.

J. S. Jablonski,

Slovenski fotograf

6122 St. Clair Ave. 6014 Broadway

Izdeluje slike za ženitbe in družinske slike, otroške slike, po najnovejši modi in po niskih cenah. Za $3.00 vrednostnih slik (en ducat), naredimo eno veliko sliko v naravni velikosti zastonj.

VSE DELO JE GARANTIRANO.

A. KIRTZ,

IZDELOVALEC CIGAR, DUHANA IN VSEH KADILSKIH POTREBŠČIN.

2330 ONTARIO STREET

Slovenci jako radi kupujejo naše izdelke.

JACOB VIDMAR,
ZASTOPNIK

SLOVENSKO PODJETJE.

Zavarujem proti ogenju in drugim nezgodam.

POSEBNOST! Varnostni bondi za društvene uradnike po 25c od $100.00 na leto. — Javni notar. — Pojasnila in nasveti zastonj.

AUGUST HAFFNER,
1203 Norwood Road.

Tel. Princeton 1835-L

FRANK ČERNE,

SLOVENSKA TRGOVINA

S FINIMI URAMI, DIAMANTI, GRAMOFONI, SREBRNINO IN ZLATNINO.

6034 ST. CLAIR AVE.

Kadar želite kupiti dobro uro in drugo zlatnino, Columbia grafofone, plošče v vseh jezikih, posebno importirane slovenske plošče iz stare domovine ter vse v to stroko spadajoče predmete, obrnite se zaupno na svojega rojaka. Prodajam tudi na mesečna odplačila. Točno popravljanje ur, zlatnine in grafofonov. Vsako blago je jamčeno.

Hrana in pijača.

"Kulturna povest",

napisal D. Trstenjak.

Ljudje v pradavni stari dobi so se hranili s surovo hrano. Ljudje niso niti orali niti sejali, pač pa jim je narava dajala v izobilju vsega, da so živeli. Mnogi so se živeli s sadjem, kot je kokosov oreh, datelji in drugo. Posebno mnogo ljudij je hranil znani kruševec. Dvajset sadov tega sadja lahko preživi do 15 ljudij skozi osem mesecev. Pa človek se je hranil tudi z drugimi divjimi plodovi, katere je dobil na ravnem in na hribih, z raznimi zelišči, jagodami, ribami, školjkami, polži. Stanovalci južne Brazilije ob morju niso tisočletja drugega uživali kot morske školjke. Lupine so metali na posebne kraje in lahko si opazil cele gore teh lupin. Cela tisočletja niso ti ljudje niti za en korak napredovali v kulturi.

Dokler človek ni imel orodja, dotedaj je moral loviti z roko najbolj primitivne stvari, ki jih je mogel doseči. Močni zobje in čeljusti pričajo, da se je človek prehranjeval s svežo hrano, in da je tudi kosti lahko z zobmi popolnoma zdrobil. Pozneje pa so začeli peči meso in druga jedila.

Sprva je bil torej človek lovec in ribar, kakor je še danes vsa zverina. Da bi bilo vedno dovolj plodov in drugih svežih hranil, bi ostal človek vedno divji lovec in ne bi nikdar napredoval v kulturi. Toda človeški rod se je množil, naravnih pridelkov je bilo vedno manj, in človek je moral začeti rediti živino, da je imel dovolj jesti. Treba je bilo začeti zemljo obdelovati. Zemlja mu je rodila žit o,dobil je moko, kruh, živina pa mu je dajala mleko, maslo in sir. Žito so mleli na navadnem kamnu. Pozneje so znašli mline. Mline na veter pa je človek pronašel šele v srednjem veku. Meso so pekli na kamenjih ali na ražnjih. Skiti in drugi narodi so kuhali meso v koži zaklane živine, kuhali pa so tudi v lesenih posodah, tako da se je voda grela od razbeljenih kamnov.

Med najstarejšo zelenjavo, kar jih človek pozna, štejemo lečo, ki ima svoj izvor na južnih obronkih Himalaje. Proso so že v najstarejših časih sejali razni rodovi. Že stari Lacedemonci so se imenovali ljubitelji prosa. Proso je bilo nekdaj glavno slovansko žito.

Iz prednje Azije so dospele razne čebule. Prvotna domovina čebule je Indija, potem je prišla preko Egipta v Evropo, za njo pa grah in različne repe. Redkev raste divja v Arabiji, in v Egiptu jo posebno cenijo radi semena, iz katerega se prideluje dobro olje. Limone so prišle po križarskih vojskah iz Indije v Evropo. Ravno tako pride pomaranča iz vztočne Indije. Prve pomaranče so prinesli v Lizbono na Portugalsko leta 1548.

Za dobo rimskih cesarjev se je živelo veliko bolj fino kot danes. Pa tudi so negovali najbolj raznovrstno sadje, katerega so vselej imeli v izobilici.

Kdo bi mislil, da pred dobrimi dvesto leti še krompirja niso poznali. In danes je krompir glavna hrana vsem ljudem. Krompir je prišel iz Amerike v Evropo v drugi polovici 18. stoletja. Ravno tako je prišla iz Amerike koruza, paprika in tobak. Prvi tobak se je pričel kaditi v Evropi 1560. Današnjo pipo ali "fajfo" je izumil avstrijski zdravnik Engels leta 1652, in prvi monopol na tobak je uvedla Portugalska leta 1664. Duhan ali tobak je danes za marsikatero evropsko državo znaten vir dohodkov. Samo Francija ima od tobaka na leto do 430 milijonov dohodkov.

Kava se je pila že pred 1500 leti v Abesiniji in Arabiji, Turki pa so jo upeljali tudi po Evropi. Leta 1645 pa je bila otvorjena v Evropi prva kavarna. Čaj so prinesli iz Kitajskega in Japonskega leta 1636. Uživanje čaja je narodni običaj na Nizozemskem, Rusiji in v Angliji.

Sladkor je prišel iz vzhodne Indije. Do 13. stoletja so v Evropi rabili samo med za sladkobo. Šele od leta 1800 se je začel sladkor rabiti v večji množini v Evropi. Danes pride v Evropi na vsakega človeka po 30 funtov slalkorja na leto ali dvajset tisoč milijonov funtov na leto.

Opojna pijača je poznana ljudem že od prastarih časov. Najstarejša opojna pijača je kumis ali kefir, ki se dela z mleka domačih živalij, posebno v Arabiji iz kameljega mleka. Nadalje so delali pijačo iz brez in javorov. Prastara opojna pijača je medica. V južni Ameriki so delali pivo iz koruze, in sicer na sledeč način: Cela družina se je vsedla okoli velike sklede. Vsak je zvečil koruzna zrna v ustih, in ko je dobro premlel z zobmi je pljunil vse skupaj v skledo, kjer so pustili da je zavrelo, prideli vode in imeli so "izvrstno" pivo. Hotentoti delajo opojno pijačo iz meda i vode. V iztočni Aziji delajo opojno pijačo iz banan, v Sibiriji pa iz divjih strupenih gob. Najbolj žlahna opojna pijača pa je bila že od nekdaj od vinske trte. Ta pijača, namreč vino je poznano na svetu že nekaj tisoč let. Feničani so posadili vinsko trto po Grčiji, pozneje pa so se z vinsko trto tudi Egipčani mnogo pečali. 700 let pred Kristom je prišla vinska trta tudi na Francosko in Španisko. Rimljani so razširili vinsko trto tja do reke Rene.

Žganje je arabska pijača, iznajdena 700 let po Kristu. Prvotno so rabili žganje samo za zdravilo. Mongoli delajo žganje iz mleka. V Italiji se je pričelo izdelovati žganje v 14. stoletju in so ga na debelo izvažali. V 15. stoletju so začeli žganje delati iz žita, od 17. stoletja naprej pa tudi iz krompirja.

Zmerna in čista hrana in zmerno uživanje pijač krepi človeka, mu daje veselje do dela in življenja. Le treba je pametno vsako stvar uživati, ker nezmernost povsod škoduje.

Igralnice hočejo zapreti.

Z Dunaja poročajo: Predvčerajšnjim so zaprli v Badnu igralni klub kazine. To je začetek oblastvene akcije proti igralnicam, ki obstojajo v mnogih krajih. V kratkem nameravajo zapreti vse igralnice. Take igralnice obstojajo v Opatiji, Išlu, Marijinih Varih, Karlovih Varih, Merano, Portorose in drugih krajih. Notranje ministrstvo hoče predvsem preprečiti, da bi bil tuj kapital udeležen pri avstrijskih igralnicah. Baje tudi dvorni krogi vplivajo na to akcijo.

Slepparski ženin.

Z Dunaja poročajo: V nedeljo so aretirali v Pančevi rojenega Milana Bugarskega, ki je izvabil neki dami 800.00 K. Policija je dognala, da je Bugarsky izvabil lani neki hišni posestnici v Hietzingu s tem, da ji je obljubil zakon, 137.000 K. Ta žena se je potem zastrupila z veronalom. Skoro gotovo je Bugarsky še več drugih žensk na ta način oslepari.

NAŠIM ROJAKOM.

Naš potovalni zastopnik Mr. Anton Šabec je sedaj na potu po državah Indiana, Illinois, Wisconsin, Michigan, Minnesota in Kansas. Obiskal bo vse stare naročnike ter objednem skušal pridobiti nove naročnike. Rojake po raznih naselbinah prosimo, da mu gredo na roko. On je opravičen pobirati naročnino, sprejemati naročila za oglase in tiskovine.

Uprava Clev. Amerike.

J. S. JABLONSKI,

Slovenski fotograf

Se priporoča slavnim slovenskim društvom v izdelavo najlepših in najcenejših društvenih slik.

Nadalje izdeluje fine poročne in krstne slike, kakor kdo želi. Vedno točna, poštena postrežba, cene vedno najnižje.

Velika naklonjenost, ki jo mi Slovenci skazujejo, je najboljši dokaz, da so pri meni vedno dobro in po ceni postreženi.

Mi garantiramo, da dobite pri nas v resnici najbolj fino izdelane slike po najnižjih cenah.

J. S. JABLONSKI

SLOVENSKI FOTOGRAF

6122 St. Clair Ave.

NAŠIM PRIJATELJEM.

Velika in izvrstna zaloga pohištva, kakor je dobite malo v Clevelandu. Pohištvo, peči, preproge, linolej, igrače, usnjeni gugalniki, gugalniki za otroke, omare za obleke, pisalne mize, pohištvo za parlor, železne postelje, postelje iz medenine, davenports, shrambe za porcolan, otroške postelje kurilne peči za plin, peči za premog, garantirane peči za plin, preproge vsake mere, dreserji, podobe velike, veliki gugalniki, namizna posoda, bufeji s zrcalom se prodajejo po najnižji ceni, ki je mogoča. Za gotov denar ali kredit. Če se prepričate o tem si prihranite denar.

Lahko pridete v vsako našo trgovino in pregledate blago in cene. Ne pozabite

THE CLEVELAND FURNITURE CO.

5824 ST. CLAIR AVE.
blizu 55. ceste

GOTOV DENAR ALI KREDIT POŠTENIM LJUDEM.

708 EAST 152nd ST.
Collinwood, O.

Nadaljevanje iz 2. strani.

žele ima več vojnikov, kot jih morete vi v enem tednu našteti, moji bratje me bodejo iskali, ker vedo, kam sem šel."

Vilhamenu in stari Indijanec se potem nekaj časa pogovarjata sama.

"Vilhamenu je gospodar v tej deželi," odvrne starec. "On naredi kar hoče in želi. On te lahko ubije, on te lahko spusti, kakor želi!"

"Toda le raditega, ker ima okoli sebe sto mož, jaz sem pa sam," odvrne Edmond. "Tudi ni gospodar v tej deželi, pač pa deli svojo vlado z belimi."

"Vilhamenu ne pripozna vlade belih. On te je vjel, ker ne ljubi ogleduhov po preriji. Tudi tvojim besedam ne vrjame, ker ve, da si prišel sem, da iščeš bledoličnike."

"Če Vilhamenu vse ve, zakaj me potem sprašuje?" reče Edmond.

"Ali so ti znani bledoličniki, ki se nahajajo v tej vasi?" vpraša starec.

"Ne!"

"Toda zaklical si nekaj besed, ko si opazil deklico."

"Začudil sem se, da vidim bele obraze med rudečkarji."

"Ali si zadovoljen, da ti damo na pot dva naša rudeča, ki te spremljata v Colorado City?"

To je bilo hudo vprašanje. Odkar je Edmond vedel, da se v vasi nahaja Inez, ne bi bilo zanj nič bolj groznega kot ločiti se od tega kraja brez nje. Da dobi čas za misliti, se naredi, kot bi vprašanja ne razumel, da ga večkrat vprašajo.

"Gotovo," reče konečno, "silno bi bil zadovoljen, če bi mogel naprej. Toda vodstva mi ni potreba. Pot že najdem sam." Vilhamenu sumljivo in zvito pogleda Edmonda.

"Dobro, dovolimo ti, da sam potuješ naprej," reče stari Indijanec, ki je bil ves ta čas za tolmača.

"Toda brez orožja in konja vendar ne more miti."

"Konja ti damo, orožja pa ne."

"Torej ne morem proč," odvrne Edmond. "Kaj naj naredim brez orožja v preriji?"

"Toda kaj ti rabi orožje, če te v spanju lahko vsakdo vjame?" vpraša stari Indijanec.

"Proti premoči, kot ste jo imeli vi, je vsaka bramba zaman," odvrne Edmond.

Klic od druge strani prekine nadaljni govor. Vilhamenu se začudi in odhiti proč. Le stari Indijanec ostane in hoče zapreti vrata.

Edmond je mislil, da od starca lahko kaj zve o ujetnikih in ga vpraša po slednjih. Toda starec se naredi mutastega in ne reče ničesar več. Pač pa porine Edmonda v notranjost koče in zapre vrata za njim.

Takoj se splazi kapitan zopet k odprtini. Tu vidi, da hiti četa indijancev proti neki točki. Tudi ženske se prikažejo in vse gledajo v eno smer.

"Mogoče se je Alfonzo pokazal s svojo četo? Ali je oče Inez v bližini? se vprašuje Edmond.

Edmond je moral potrpežljivo čakati. Dasi je bila koča precej močna, pa je upal, da lahko uide, kadar se mu prilika ponudi. Pustili so mu v notranjem žepu oter in neupogljiv nož, s katerim bi lahko zrezal deske iz stene. Spravi se za vsak slučaj na delo, objednem pa ne pozabi odprtine, da vidi kaj se godi zunaj. Les je bil mehak, in do večera bi lahko toliko zrezal, da bi se splazil ven.

Čez četrt ure vidi, da se vrača glavar s svojimi vojniki. Kmalu potem se prikažejo konji, in Indijanci pridejo oboroženi iz šotorov. Ko se zvrstijo, zapuste vas. Pol ure pozneje se začujejo streli. Morala je biti vroča bitka, ker streli so padali jako pogosto. Čez pol ure pa boj preneha. Edmond je čakal s silno nepotrpežljivostjo. Zdajci se vrnejo Indijanci, njimu na čelu Vilhamenu. Glavo ima sklonjeno, roke uprte ob konja. Sicer ni bil ranjen, toda silno v skrbeh. V sprevodu vidi Edmond, da nesejo osem mrličev. Tudi mnogo ranjencev je bilo med njimi. Moralo jih je biti najmanj petnajst. Tu se ga poloti taka radovednost, da z vso silo potrka na vrata. Morali so ga slišati, kajti čez četrt ure pride stari Indijanec, katerega Edmond takoj vpraša:

"Kaj so pomenili streli, katere sem slišal? Ali so se rudeči možje borili?"

Dalje prihodnjič.

—o—

RAZNO.

Umor. Iz Klosterneuburga poročajo: 23letna dekla Marija Harkamp iz Arnoža na Štajerskem, ki je bila uslužbena pri nekem tukajšnjem zlatarju, je imela razmerje z dunajskim postiljonom Viljem Schirokyjem. Imela sta dveletnega otroka. Dekle je bilo zopet noseče. V soboto je prišel Schiroky k svoji ljubici v Klosterneuburg, ki je bila sama v stanovanju. Predvčerajšnjim je nagloma odšel z otrokom iz stanovanja. Marijo Harkamp je kmalu našla hišnica zadavljeno v stanovanju. Schiroky se je odpeljal k svoji sestri na Dunaj ter ji izročil otroka in pa zaprto pismo, na kar je odšel. V pismu je napisal sledeče: "Zadavil sem Harkampovo v Klosterneuburgu in grem zdaj k policiji, da se ovadim." Sestra je napravila pri policiji ovadbo. Schiroky je pobegnil.

Prvi greh ni zakrivil Adam, marveč Noe.

Doktor Stephen Langdon, učenjak, asiriolog oksfordske univerze, trdi, da je razrešil del deščice iz dobe babilonske, presemetiške. Na deščici je popisa vesoljna povodenj, ki je baje temelj in vir knjige Genesis. Najzanimivejši del popisa je dokument, ki se tiče padca, oziroma prvega greha človekovega. Prvega greha ni napravil Adam, marveč Noe. Našli so še nekaj delov deščice in doktor Langdon jih bode študiral. Toda že zdaj je konštatiral, da se je prvi greh v resnici zgodil in da ga je napravil Noe, kar pa na vsej stvari pra ničesar ne izpremeni. Noeta je pod drevo življenja izvabila žena, da je okusil njegov sad. Seveda je tudi tukaj figuriral kot "agent provokater" gad, ki seveda mora igrati v tej legendi svojo vlogo.

—Našim naročnikom bi priporočali, da si pred svojimi stanovanji ali pa pred vratmi nabavijo posebne omarice za pisma in časopise. Iz vsake škatlje cigar se da narediti taka omarica. Na prednjo stran se prilepi ime dotičnega, ki tam stanuje. S tem prihranite pismonošom in našemu raznašalcu obilo hoje. Mnogokrat se mora dolgo na vrata trkati, da kdo odpre, če se pa list potem pusti za kljuko, pa navadno zgine ali ga pa otroci strgajo. To je potem večen vzrok pritožbam, da stranke ne dobivajo lista. Če bi naši naročniki hoteli tako narediti, bi našemu raznašalcu precej olajšali njegovo delo in tudi pospešili, da se razdelitev lista, ki znaša sedaj v Clevelandu že 1100 naročnikov, hitreje vrši.

Priporočilo.

Rojakom v San Francisco, Cal. naznanjamo, da je naš zastopnik za to mesto in okolico Mr. Jakob Laušin 2110 19. cesta. San Francisco, Cal.. ki je splošno znan in spoštovan v tej naselbini. Rojakom ga priporočamo, da se v vseh poslih, ki se tiče naše tiskarne in lista z zaupanjem obrnejo na njega.

Upravništvo "Clev. Amerike"

NAŠI ZASTOPNIKI.

Sledeči rojaki so pooblaščeni pobirati naročnino, naročati tiskovine in pobirati oglase v svojih naselbinah.

COLORADO.

Rockvalle, Ant. Bole, Box 18
Pueblo, John Grm 412 Spring St.
Colorado City, Louis Laushin, 314 So. 6th St.
Trinidad, J. Novak, 312 W. Main St.

CALIFORNIA.

San Francisco, Jakob Laušin, 2110 — 19th St.

ILLINOIS.

Springfield, Anton Kužnik, 1201 So. 19th St.
Joliet, John Jevitz 1306 Cora St.
La Salle, in okolico. A. Strukelj 1202 Main St.
South Chicago, John Golob, 3545 — 95th St.

INDIANA.

Indianapolis, L. Rudman, 737 Holmes ave.
Clinton, Fr. Bregar, L. Box 757

KANSAS.

E. Mineral, Ig. Schluge, Box 47
Kansas City, Peter Schneller, 613 North 4th St.
Breezy Hill, John Lapajne, Box 61
Radley, Kans. L. Milnar, P.O.Box 94
Mulberry, Fr. Crepinšek

MICHIGAN.

Ironwood Jos. P. Marvin 132 Luxmore St.
Mohawk in okolico, J. Kocjan Box 25

MINNESOTA.

Ely, Jos. J. Peshell Box 165
Chisholm, John Arko, Box 826.

MONTANA.

Great Falls, Math Ursic, 3326 No. 6th ave.
Anaconda, M. J. Kracker, 613 E. 3rd St.
Klein, Mike Burger, Box 32
Roundup, Frank Koren, Box 489.
E. Butte, F. Bouncher, 30 Plum St.
Red Lodge, Louis Jeller, Box 47.

OHIO.

Barberton, in okolico, Al. Balant, 112 Sterling ave.

OREGON.

Oregon City, M. Vidic, Box 241

PENNSYLVANIA.

Forest City, John Osolin, Box 492
Moon Run, Fr. Strmljan, Box 238.
Manor, Frank Demšar, Box 253.
Bessemer, Pa. J. Železnikar Box 112
Sharon, Pa. Frank Kramar Box 5
Crab Tree, John Tome, Box 94.
Meadow Lands in Cannonsburg, L. Lenasi, Meadov Lands, Box 53.
Broughton, Pa. in okolico L. Berlich Box 112
Johnstown, Fr. Prestavec R.D. no 2
Conemaugh, Fr. Prestavec, Box 174.
Steelton, A. Hren, 229 So. Front St.
Luzerne, A. Vozelj, 839 Bennet Se.
Claridge in okolica A. Pratchek, Box 361 Claridge Pa.
Willock, Fr. Dolinar L. Box 112

UTAH.

Hiawatha, Black Hawk in Moreland, F. Malovitch, Box 12 Hiawatha, Utah.

WYOMING.

Rock Springs, A. Justin, Box 736
Superior, Ant. Vehar, Box 152.
Diamondville, J. Globočnik Box 35.

WASHINGTON.

Enum Claw, Jos. Mainaritch.
Issaquah, Paul Kos, Box 123
Black Diamond, G. Porenta, Box 701.

WISCONSIN.

Milwaukee in West Allis, Ant. Hren, 493 Park St. Milwaukee.
Sheboygan, John Grandič, 1119 North 8th St.

DRUŠTVA S. D. Z.

"Slovenec" št. 1. Cleveland, O.

Predsednik John Avsec, 6413 Metta ave., tajnik Albin Stemberger, 1176 E. 61st St., blagajnik Fr. Osredkar, 1068 E. 68th St.

Seje se vrše vsako prvo nedeljo v mesecu v John Grdinovi dvorani 6021 St. Clair ave. ob 2 uri popold.

Zdravnik J. M. Seliškar, 6127 St. Clair ave.

"Svobodomislene Slovenke" št. 2 Cleveland, Ohio.

Predsednica Helena Perdan, 5802 Prosser ave., tajnica Josipina Razinger, 1118 E. 63rd St. blagajnica Fany Blanč, 5802 Prosser ave.

Seje se vrše vsako drugo nedeljo v mali Knausovi dvorani 6131 St. Clair ave. ob 2 uri popoldne. Zdravnik Fr. J. Kern, 6202 St. Clair ave.

"Slovan" št. 3. Cleveland, Ohio.

Predsednik John Meden 1332 E. 55th St. tajnik Adolf Petrič, 1095 Addison Rd., blagajnik Rudolf Perdan, 5802 Prosser ave.

Seje se vrše vsako četrto nedeljo v mesecu v Birkovi dvorani 6006 St. Clair ave. ob 9 zutraj. Zdravnik Fr. J. Kern, 6202 St. Clair ave.

"Sv. Ana" št. 4 Cleveland, Ohio.

Predsednica Ana Lenče, 1159 E. 58th St., tajnica Genoveta Supan, 5422 Stanard ave., blagajnica Angela Zibert, 6124 Glass Ave.

Seje se vrše vsako drugo sredo v mesecu v John Grdinovi dvorani 6021 St. Clair ave. ob 8 uri zvečer. Zdravnik J. M. Seliškar, 6127 St. Clair ave.

"Napredni Slovenci" št. 5 Cleveland.

Predsednik Frank Lenče, 1159 E. 58th St., tajnik Frank Cvar, 3857 Lakeside ave., blagajnik Josip Primc 5714 Bonna Ave.

Seje se vrše vsako drugo nedeljo v mesecu v mali Knausovi dvorani 6131 St. Clair Ave. ob 2 popoldne. Zdravnik J. A. Neuberger, 6428 St. Clair ave.

"Slovenski Dom" št. 6 Nottingham O.

Predsednik Alois Rehar, R.F.D. 1. Euclid, O., tajnik Frank Lopatič, 15706 Waterloo Rd. Cleveland, O., blagajnik John Fabec, 766 E. 200 St. Cleveland, O.

Seje se vrše vsako prvo nedeljo v mesecu pri br. Jos. Drugovič ob 9 zjutraj. Zdravnik Fr. J. Kern, 6202 St. Clair ave.

"Novi Dom" št. 7 Cleveland, O.

Predsednik Ant. Cugelj, R.F.D. 1. Euclid, O., tajnik Alois Safran 4803 St. Clair ave., blagajnik Jos. Berkopec, 1090 E. 66th St.

Seje se vrše, vsako prvo nedeljo v mesecu v Birkovj dvorani 6006 St. Clair ave ob 9.30 zjutraj. Zdravnik Fr. J. Kern, 6202 St. Clair ave.

"Kras št. 8. Cleveland, O.

Predsednik Alois Levar, 1018 Ivanhoe Rd., tajnik Ignac Medved, 705 E. 160th St., blagajnik Luka Terček, 15617 Holmes ave.

Seje se vrše vsako prvo nedeljo v cerkveni dvorani na Holmes ave. Zdravnik Fr. J. Kern, 6202 St. Clair ave.

"Glas Clevelandskih Delavcev" št. 9 Cleveland, Ohio.

Predsednik Frank Bitenc, 1042 East 61st Street, tajnik John Brodnik 897 Addison Rd., blagajnik Fr. Lušin, 995 Addison Rd.

Seje se vrše, vsako tretjo nedeljo v mesecu v mali Knausovi dvorani 6131 St. Clair ave ob 9 zjutraj. Zdravnik J. M. Seliškar, 6127 St. Clair ave.

"Mir" št. 10 Cleveland, Ohio.

Predsednik Alois Vrček, 3684 E. 78th St., tajnik Frank Stavec, 8117 Aetna Rd., blalgajnik Florijan Cesar, 3559 E. 82nd St.

Seje se vrše vsako četrto nedeljo v Jos. Smrekarjevi dvorani 3627 E. 82nd St. ob 2 popoldne. Zdravnik F. Kuta, 7326 Broadway S. E.

"Danica" št. 11 Cleveland, Ohio.

Predsednica Agnes Zalokar, 899 Addison Rd., tajnica Jenny Jeršan, 987 East 76th St., blagajnica Ana Blatnik, 6304 St. Clair ave.

Seje se vrše vsak drugi torek v mesecu v John Grdinovi dvorani 6021 St. Clair ave ob 8 zvečer. Zdravnik Fr. J. Kern, 6202 St. Clair ave.

"Ribnica" št. 12 Cleveland, O.

Predsednik Louis J. Pirc, 6119 St. Clair ave., tajnik John Tomažič 6026 St. Clair ave., blagajnik Nik Vidmar 1145 E. 60th St.

Seje se vrše vsak drugi četrtek v John Grdinovi dvorani 6021 St. Clair ave ob 8 zvečer. Zdravnik Fr. J. Kern, 6202 St. Clair ave.

"Dobrodelne Slovenke" št. 13 Nottingham, Ohio.

Predsednica Mary Nosse, tajnica Matilda Drugovič, 19508 Keewanee ave., blagajnica Antonija Kaušek.

Seje se vrše vsako zadnjo nedeljo v mesecu pri br. Jos. Drugoviču ob 2 popoldne. Zdravnik Fr. J. Kern, 6202 St. Clair ave.

"Clevelandski Slovenci" št. 14. Cleveland, Ohio.

Predsednik Jos. Russ, 1306 E. 55. St., tajnik Louis Eckart, 1431 East 53 St., blagajnik Ant. Laurič, 1161 E. 61st St.

Seje se vrše vsako drugo nedeljo v mesecu v John Grdinovi dvorani 6021 St. Clair ave. ob 9 zjutraj. Zdravnik J. M. Seliškar, 6127 St. Clair ave.

"Carry Tigers" št. 15 Cleveland, O.

Predsednik Fr. Lunka, 5512 Carry ave., tajnik Kar. Krašovec, 5512 Carry ave., blagajnik F. Sober 5512 Carry ave.

Seje se vrše vsak zadnji torek v mesecu v mali Knausovi dvorani 6131 St. Clair ave. ob 8 zvečer. Zdravnik Fr. J. Kern, 6202 St. Clair ave.

"A. M. Slomšek" št. 16 Cleveland, O.

Predsednik John Germek, 1045 E. 61st St., tajnik Frank Novak, 987 Addison Rd., blagajnik Frank Zni daršič, 1204 Norwood Rd.

Seje se vrše vsak drugi torek v mesecu v šolski dvorani sv. Vida ob 8 zvečer. Zdravnik J. M. Seliškar, 6127 St. Clair ave.

"Prešeren" št. 17 Cleveland, O.

Predsednik A. Kolar ml. 3222 Lakeside ave., tajnik Frank Verbič, 6102 St. Clair ave. blagajnik Ant. Anžlovar, 6111 St. Clair ave.

Seje se vrše vsako prvo nedeljo v mesecu v John Grdinovi dvorani 6021 St. Clair ave ob 2 popoldne. Zdravnik J. M. Seliškar 6127 St. Clair ave.

"Sv. Ciril Metod" št. 18 Cleveland, O.

Predsednik Jos. Zakrajšek, 6128 St. Clair ave., tajnik John Widervol, 1153 E. 61st St. blagajnik Ant. Bašca 1016 E. 81st St.

Seje se vrše vsako četrto nedeljo v mesecu v šolski dvorani stare šole sv. Vida ob 2 popoldne. Zdravnik J. M. Seliškar 6127 St. Clair ave.

DRUŠTVENI OGLASI.

EDINOST

Sl. Nar. Pevsko Pod. Sam. društvo ima svoje redne mesečne seje vsako drugo nedeljo v mesecu v Marko Bratejnovi dvorani, 31. cesta in St. Clair. Rojaki so uljudno vabljeni k obilnemu pristopu. Sprejemajo se od 16. do 40. leta. — Predsednik Prim. Kogoj, 6400 St. Clair. I. tajnik J. Jadrich 1368 E. 36 St.; blagajnik Anton Zaviršek, 3332 St. Clair Ave. Društveni zdravnik, F. J. Kern 6202 St. Clair ave. 29. marca 14.

ZUZEMBERK.
Slov. Sam. Pod. društvo.

ima svoje redne mesečne seje vsako zadnjo nedeljo v mesecu in sicer na 3048 St. Clair in 31st St.. Rojaki, lepa prilika vam je dana za pristop. Društvo lepo napreduje, bodisi s članstvom kakor z blagajno. — Predsednik R. Maver 4220 Superior avenue. tajnik John Roje 4220 Superior ave., blagajnik F. Marešič 4331 Superior ave. Društveni zdravnik F. J. Kern, 6202 St. Clair ave. 1. jan. 15.

DELAVEC, št. 51 S. D. P. Z.

ima redne seje vsak prvi četrtek v mesecu ob 8.30 zv. na 6006 St. Clair ave. — Predsednik Frank Mikše, 1423 E. 21 St.; tajnik Louis Kveder, 6034 St. Clair ave, blagajnik John Zaletel, 1110 East 64th Street. Društveni zdravnik za pristoj pe F. J. Kern. V društvo se sprejemajo Slovenci od 16. do 55. leta. Za nadaljna pojasnila se obrnite na društveni odbor. 15. marc 15

SV. VIDA, št. 25. K. S. K. J.

ima svoje redne mesečne seje prvo nedeljo v mesecu v Knausovi dvorani. Predsednik Mike Setnikar, 6131 St. Clair ave. I. tajnik Jos. Russ, 1306 E. 55 St. društveni zdravnik J. M. Seliškar 6127 St. Clair ave. Jer. Knaus. zastopnik, člani se sprejemajo od 16. do 45 leta. Usmrtnina $500 ali 1000 in $6.00 bolniške podpore na teden. Novovpisani član mora prinesti zdravniške liste prvemu tajniku pred sejo, nakar se pošljejo vrhovnemu zdravniku; če ga ta potrdi, društvo pri prihodnji seji o njegovem sprejetju glasuje. Isto velja za članice. Rojaki se vabijo k obilnem pristopu. 1. avg. 14

POZOR!

Naznanjamo cenjenim društvom po celi Ameriki, da je naša tiskarna sedaj opremljena v vsemi modernimi stroji, da lahko izvršimo vsako najfinejše delo. Tudi novi veliki stroj "Babcock Optimus", št. 9. postavljen, in je kras tiskarne. Veseli smo, ker bodemo sedaj lahko postregli prav vsakemu naročilu za najbolj različne tiskovine.

Priporočamo se slavnim društvom in posameznikom za obila naročila.

"Clevelandska Amerika",
6119 ST. CLAIR AVE.
CLEVELAND, O.

DR. "SLOVENIJA"

ima svoje redne seje vsako prvo nedeljo v mesecu ob 2. uri popoldne v prostorih na 3044 St. Clair ave. Kdor želi lahko pristopi brez da bi bil pred mesecom dnij upisan, vstopnina od 17—25. leta prosta, od 25—30 let $1.00. Bolniška podpora je $6.00 na teden. Vprašajte pri predsedniku F. Spelko, 3504 St. Clair ave. ali Fr. Russ, tajnik 6104 St. Clair ave. Za brate kateri pritopajo je zdravnik F. J. Kern, 6202 St. Clair ave. 31. dec. 14

ZALOSTNE MATERE BOZJE
Slov. mlad. sam. podp. društvo

ima redne mesečne seje vsako tretjo nedeljo v mesecu v Knausovi dvorani ob 2. uri pop. in redne vaje vsak pondeljek ob sedmih zvečer v veliki Knausovi dvorani. — Predsednik Jos. Sadar, 1217 E. 60th St., tajnik V. Zbačnik, 1091 Addison Rd, blagajnik M. Glavič, 6131 St. Clair, načelnik F. Mrvar, 1361 E. 55 St. Društvo sprejema osebe od 16. do 30. leta, in plačuje $6.00 bolniške podpore. Udnina znaša 50c na mesec. 1. avg. 14

SLOVENSKI SOKOL
telovadno in podporno društvo

ima svoje redne mesečne seje vsako tretjo sredo v mesecu na 6131 St. Clair ave. ob zveč. Starosta Frank Hočevar, tajnik F. Hudovernik 1243 East 60th St., blagajnik John Pokolj 6011 Bonna ave. Društveni zdravnik F. J. Kern, 6202 St. Clair ave. 1. jan. 15.

SV. ALOJZIJA (Newburg)
Kranjsko slov. kat. podp. društvo

ima svoje redne mesečne seje vsako prvo nedeljo v mesecu v M. Plutovi dvorani na 3611 E. 81 St. — Predsednik John Lekan 3514 E. 80 St. tajnik Josip Trček 3596 E. 78 St. S. E., blagajnik Ant. Fortuna 3595 E. 81 St. S. E. 1. jan. 14

SRCA MARIJE (staro)
žensko sam. podporno društvo

ima redne mesečne seje vsak drugi četrtek v mesecu v Knausovih prostorih ob 8. uri zvečer. —Predsednica Frančiška Lausche, 6121 St. Clair ave; tajnica Helena Mali, 1101 E. 63rd St., blagajničarka Terezija Vidmar, 1145 E. 60th St. Društveni zdravnik F. J. Kern 6202 St. Clair ave. 19. marca 14

SOKOL, št. 62. S. D. P. Z.
Slov. žensko podp. društvo

ima svoje redne mesečne seje vsak prvi torek v mesecu v Setnikarjevih prostorih ob 8. uri zvečer. — Starostka Zofija Birk, 6029 Glass ave.; tajnica Fany Trbežnik 1161 Norwod; blagajnica Mary Poznik, 6323 Spencer ave. Društveni zdravnik F. J. Kern 6202 St. Clair ave. 1. avg. 14.

CLEVELANDSKE SLOVENKE
žensko podp. društvo S. D. P. Z.

imajo svoje redne mesečne seje vsako prvo nedeljo v mesecu v prostorih g. Smrekarja na 32. cesti. Društvo daje $7.00 bolniške podpore na teden in $500.00 smrtnine. Slovenke se vabijo za pristop. — Ana Košak predsednica, 3567 E. 81 st. Antonija Vidgoj, tajnica 3619 E. 81st St. Ivana Smerdel blagajničarka 3552 E. 82nd 1. jan. 15

SLOV. POLITIČNI KLUB

ima svoje redne seje vsaki drugi torek v mesecu v Knausovi dvorani ob 8. uri zvečer. — Predsednik Jos. Jarc 1140 Norwood Rd. tajnik John Pokolj 6011 Bonna ave. blagajnik John Gornik 6105 St. Clair ave. Rojaki Slovenci se vabijo k temu klubu. Pojasnila dajejo vsi uradniki kluba 4. avg. 13.

SV. JANEZA KRSTNIKA, št. 37 JSKJ

Predsednik Louis J. Pirc, 6119 St. Clair Ave.; tajnik Ivan Avsec, 1012 East 64 Street; blagajnik A. Zakrajšek, zastopnik Ant. Grdina, 6127 St. Clair ave. — Društvo plačuje lepo tedensko podporo. Seje se vrše vsako tretjo nedeljo v mesecu v John Grdinovi dvorani, 6021 St. Clair ave. Društveni zdravnik J. M. Seliškar, 6127 St. Clair ave. 1. april 14

SAVA št. 87 S. S. P. Z.

ima svoje redne seje vsaki prvi torek v mesecu pri John Grdina, 6021 St. Clair ave. Predsednik R. Cerkvenik 1115 Norwood, tajnik A. Bačnik, 1368 E. 53rd St. Blagajnik A. Zgonc, 1251 East. 54th St. — V društvo se sprejemajo rojaki od 16 do 55. leta. Torej imajo rojaki, ki so prekoračili 45. leto, lepo priliko, stopiti v društvo, ki daje $8.00 na teden bolniške podpore in $500.00 smrtnine. 1. febr. 15.

Dr. SRCA JEZUSA

ima svoje redne seje vsako drugo nedeljo v mesecu ob 1. uri popoldne v Knausovi dvorani. — John Pokolj predsednik, 6011 Bonna ave.; Math Oblak 1233 E. 60 St. II. tajnik Jer Znidaršič, blagajnik J. Levstek, 1121 E. 66th St. Ooobornik Frank Levstek. Društveni zddravnik J. M. Seliškar, 6127 St. Clair ave. 31. dec. 14.

SV. JOŽEFA
Sam. kranjsko kat. podp. društvo

ima redne mesečne seje četrto nedeljo v mesecu ob 2 uri pop. v Knausovi dvorani. Vstopnina od 18 do 25 leta prosta, od 25.—35. leta $2.00 in od 35. do 40 leta $2.50. — Predsednik Frank Koren 1583 E. 41 St. prvi tajnik Fr. Košmerlj 455 E. 152 St. Collinwood, II. tajnik J. Stamfel 6127 St. Clair., blagajnik John Germ 1089 E. 64 St. Rojaki se vabijo k obilnem pristopu. Zastopnik za zapadno stran (West Side) Georg Kofalt, 2038 W. 105 St. N. W.. Zastopnik za Newburg John Lekan 3514 E. 80 St. S. E. 1. jan. 15.

SV. ANTONA PADOVANSKEGA
Mlad. podp. društvo v Newburg, O.,

ima svoje redne mesečne seje vsako četrto nedeljo ob 2. pop. v M. Plutovi dvorani na 3611 E. 81 St. — Predsednik Dom. Blatnik 3514 E. 81st St. tajnik Joe Lekan, 3619 East 80th St. blagajnik Joe Lekan st. 3556 E. 80 St. načelnik Johan Konestoba, — Seje se vrše vsako četrto nedeljo v mesecu v M. Plutovi dvorani 3611 E. 81 St. 1. jan. 15.

LUNDER ADAMIČ št. 20 S.S.P.Z.
Dramatično in podporno društvo

ima redne seje vsako drugo nedeljo v mesecu ob 9. uri dopoldne v veliki Knausovi dvorani. Društvo daje $5.00 tedenske podpore in 5500 smrtnine. Sprejemajo se udje od 16. do 55. leta. Predsednik F. Somrak 1239 E. 60 St., tajnik Ig. Smuk 1192 Norwood Rd., blagajnik J. Judnič 6312 Carl ave. Organizacija posluje po N. F. C. lestvici. 1. jan. 14

SV. ALOJZIJA
Slov. kat. vlt. sam. društvo

ima svoje redne mesečne seje vsako četrto nedeljo pop. ob 2. uri in redne vaje vsaki drugi torek v mesecu ob 8. uri zvečer v Knausovi dvorani. Predsednik John Gornik, 6105 St. Clair ave.; I. tajnik Anton Strnša, 1100 E. 63rd St.; blagajnik Jakob Mausar. Načelnik Št. Somrak. Pojasnila dajeta presednik in tajnik. 1. jan. 13.

SV. BARBARA št. 6. F. C. PA.

ima svoje redne mesečne seje vsako četrto soboto v mesecu ob 8. uri v John Grdinovi dvorani. V društvo se sprejemajo člani od 16 do 45. leta. Vstopnina je po starosti. Bolniške podpore se plača $7.00 na teden in takoj po vstopu. — Predsednik John Kromar, 998 East 63rd St. tajnik J. Trbovec 1636 E. 38 St.; blagajnik F. Kaplan 1366 E. 41 St. Pojasnila dajeta predsednik in tajnik. 1. jan. 14.

SLOVENSKA NAR. ČITALNICA.

ima redne mesečne seje vsaki zadnji četrtek v mesecu ob 8 uri zvečer v čitalniških prostorih na 6029 Glass ave, vogal 61. ceste. Knjige se izposojujejo vsako nedeljo od 9—11 ure dopoldne in vsak četrtek od 7 do pol 9 ure zvečer. — Dr. F. J. Kern, predsednik, 6202 St. Clair ave. Ivan Polak tajnik in knjižničar, 6029 Glass ave. Hinko Bole, blagajnik 1157 E. 61 St. Natančneja pojasnila daje tajnik in knjižničar vsaki dan od 6—8 ure zv. v čitalniških prostorih. Vhod zadaj. 1. jan. 13.

VRH PLANIN
Sam. pevsko in podp. društvo

ima svoje redne seje vsaki prvo nedeljo v mesecu in pevske vaje vsako sredo ob ½8 uri zvečer v Dan Staneškj dvorani. — Predsednik Andrej Krašovec, 404 E. 156 St., tajnik Fr. Mramor 433 E. 158 St., blagajnik M. Janežič 15706 Waterloo Rd. Bolniški nadzornik H. Kodelja, 452 E. 158 St. 1. april 15

LOŠKA DOLINA

ima svoje redne mesečne seje vsako četrto nedelje v mesecu v J. Grdinovi dvorani. — Predsednik Louis Srpan. I. tajnik John Znidaršič 1152 E. 61 St. blagajnik Anton Mihelčič. Društ. zdravnik je dr. Frank J. Kern 6202 St. Clair ave. Društvo daje $7.00 na teden bolniške podpore in $100 smrtni začasni, dokler je blagajna še bolj majhna. Mesečnina znaša $1.00 in nič drugega. Rojaki, posebno Lošani se vabijo k obilnemu pristopu. Vpiše se lahko pri I. tajniku John Znidaršič 1152 E. 61 St. 1. jul. 14.

COLLINWOODSKI SOKOL"
Samostojno društvo

ima svoje redne seje vsako četrto sredo ob 8 zvečer v D. Staneščevi dvorani. Odborniki: Jos. Potpac, starosta, 487 E. E. 152 th St., Frank Mramor tajnik, 433 E. 158 St. Kristjan Mandelj blagajnik, 15713 Waterloo Road. 1 febr. 15.

VOJSKA!

Namenjen sem bil podati se v staro domovino 10. avgusta, toda radi vojske v Evropi ni mogoče dobiti prostorov na parnikih, ki plovejo v Evropo.

VOJSKA

je torej zadržala tudi mene v Clevelandu, da ne morem odpotovati kot sem se namenil, zato pa naznanjam, da me dobite še vedno v starih prostorih, pripravljenega vam postreči z mrzlo, pristno svežo pijačo vsake vrste.

Dan odhoda pozneje pravočasno naznanjam.

Vaš stari znanec

GEO. TRAVNIKAR,

5501 ST. CLAIR AVE.
vogal 55. ceste.

SLIKE IZ BOJIŠČA.

Francosko topništvo hiti na mejo. Kakor znano, imajo Francozi najbolj moderno topništvo. Francoska armada se ne zbira skupno na meji, pač pa se ustavlja v utrjenih mestih, katera morajo Nemci vzeti, če hočejo naprej.

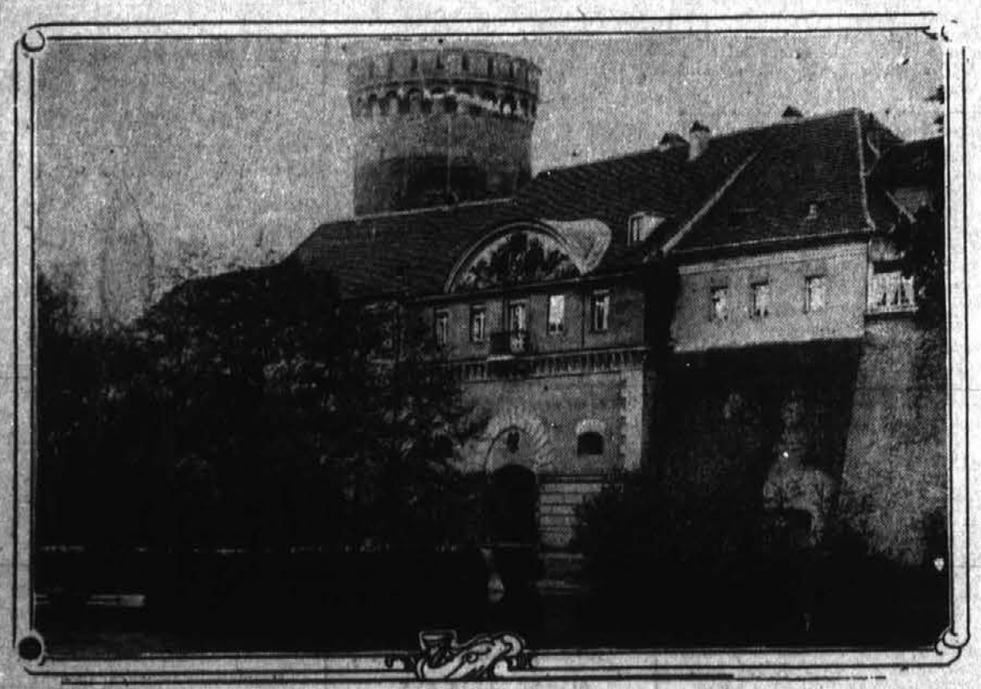

Slika predstavlja nemški "zakladni" stolp v Spandau, blizu Berolina. Tu so imeli Nemci že 40 let spravljenih $60,000,000 v zlatu, katere porabijo za vojsko.

Bratje Slovani!

Na slovanski zemlji, na oni sveti zemlji, kjer smo ugledali prve zlate žarke rumenega solnca, na oni grudi, kjer bivajo naše matere, sestre, bratje in očetje, tamkaj, kjer se glasi mila slovanska beseda, se preliva sedaj v potokih rudeča kri naših bratov. Naša davna zakleta sovražnika Nemec in ž njim Madžar sta si pod okrvavelo zastavo habsburšk. zločinca podala roke, ter hočeta s puško in mečem, z ognjem in umorstvom iztrebiti slovanski rod, ki biva od Ruske meje pa doli do Egejskega morja.

Da se jima posreči ta zakleti načrt, navalila sta se s topovi in dinamitom na našo ponosno Srbijo, z namenom, da zatreta s površine zemlje ta junaški Srbski narod, da ga oropata politične svobode ter ga vkujeta v verige suženjstva, da ga podjarmita ter spravita pod senco grabežljivevga in nenasitnega dvoglavnega orla, kateri stremi za tem, da uniči nemško kopito vse, kar je slovanskega.

Dogodki, kateri se sedaj odigravajo v Evropi imajo odločiti, ali da zginejo Slovani z Evropske karte, ali pa da bodo odsedaj naprej tudi odločujoč činitelji v kulturnem te rnapreднem svetu.

Pretresljivi dogodki se vršijo pred našimi očmi sedaj v Evropi, morajo odločiti, ali pridemo mi Avstro Ogrski Slovenci, Srbi, Hrvatje, Čehi, Poljaki in Slovaki, do tolikanj zaželjlene svobode, — ali pa, da zginemo s površja in da izgubimo še oni košček narodne svobode in narodnega životarenja, katerega smo uživali dosedaj.

Od postanka Slovanske zgodovine pa do današnjega dne ni bilo resnejših in bolj osodepolnih časov za Slovanstvo, kot baš sedaj, ko se vrši pred našimi očmi velikanski boj slovanskega plemena za germanskim plemenom za obstoj in življenje. Tu gre za naš obstoj ali naš pogin.

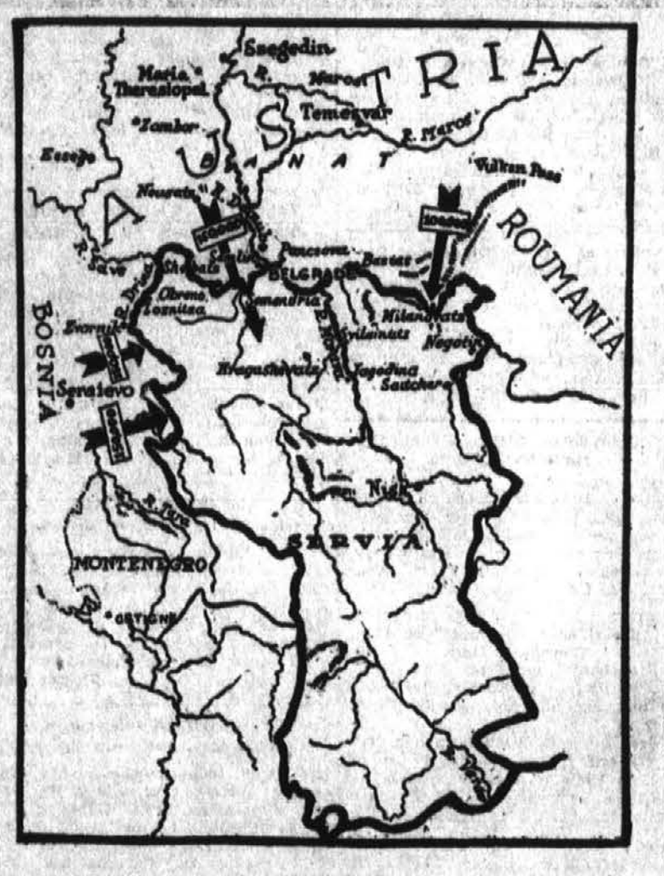

Mapa Srbije in dozdevno razvrščenje srbskih in avstrijskih čet na avstro-srbski meji. Kakor znano, Avstrija nima sreče v vojni proti Srbom.

Na milijone naših bratov preliva sedaj svojo dragoceno kri da pride celokupno Slovanstvo do narodne svobode, — narodnega vstajenja. Njihova orjaška borba se bije za sveto svobodo, za dom in rod, bije se za lavorjev venec junaške zmage nad onimi, ki so nas namenili v propast narodne smrti in suženjstva.

Mi vsi smo globoko uverjeni in prepričani, da vitežko slovansko orožje izvojuje zmago in da naši narodni neprijatelji najdejo svojo smrt v baš istih grobovih, katere so pripravilil nam.

Naši narodni bratje Srbi, Rusi, Hrvati, Čehi, Poljaki, Slovenci in Slovaki, oškropljeni s krvjo vojske nujno potrebujejo naše moralne in materijalne pomoči, da jim mi kri od njihove krii, mi slovani v Ameriki priskočimo na pomoč v teh težkih časih. Naša najsvetejša dolžnost na svetu, rešitev naše domovine, vstajenje našega naroda k žaru zlate svobode, nam velevajo, da jim preko širnega oceana ponudimo roke na pomoč. Vrsta je na nas, da mi Slovenci, Hrvati, Srbi, Čehi, Poljaki in Slovaki v mestu Pittsburgu in okolici, zajedno za našimi brati Slovani širom Amerike, ukrenemo vse kar je v naši moči, da njihovo borbo moralno in materijalno podpiramo.

Zatorej bratje, pohitimo na veliko slovansko zborovanje, katero se vrši v nedeljo, dne 9. avgusta ob 2 popoldne v Lyceum Theatre na Penn Ave. v Pittsburg, Pa. Pohitimo tja, da damo duška našim čustvom, in da pokažemo ameriškemu narodu ter celemu svetu kako zelo ljubimo svoje brate in kako silno mrzimo in sovražimo naše tlačitellje ter sovrage. Obvežimo z naše blagodejno desnico boli in rane naših ljubljenih bratov, kateri padajo na bojnih poljanah.

Kdor ni izdajalec, izrodek in izmeček svojega naroda, ta bo pustil vsak opravek in vse ostalo, ter prišel sam in s svojci, ki se čutijo Slovane na vseslovanski sestanek, ki se vrši v nedeljo dne 9. avgusta ob 2 popoldne v Lyceum Theatre.

Zaklinjamo Vas brat pri vaši materi, pri sreči vaše in naše domovine, zaklinjamo Vas pri bodočnosti vaših otrok, da pridete na to veliko narodno zborovanje.

Pridite, tako vas kliče sveti glas mukotrpnega naroda vašega, pridite, vas kličejo rane in kri stotine in tisočev padlih junakov na bojnih poljanah. Dojdite in pripeljite seboj svoje brate, ženo in otroke, da pokažemo, da smo vsi mladi in stari, možki in ženski edini v sili, ki teži za rešitvijo in ustajenjem velikega Slovanstva.

Na zborovanje torej Slovenec. Na zborovanje Hrvat. Na zborovanje Srb. Pridi Rus. Pridi na zborovanje Čeh, Slovak in Poljak. Izdajalec in bojazljivec pa naj ostane doma.

Na svidenje na vseslovanskem zborovanju

Slovenski odbor.

Najslabše je onemu človeku, ki nima nobenih skrbij; njemu je smrtno dolgočasno.

Najbolj smešni so oni ljudje, ki nimajo nobenega pojma za smeh.

Sebičnost je čudna stvar: Kadar dosežemo kaj, kar smo želeli, tedaj pa želimo zopet nekaj, kar še nimamo.

Marsikdo je že stal pred vratmi uspeha, pa ni mogel poiskati ključavnice.

Škoda izmodri človeka, pravijo, toda staviti je treba pogoj, da škoda izmodri samo pametne ljudi.

Mož, ki hoče največ vedeti, se mora največ učiti.

Reformator to je človek, ki vedno išče, nad čimur bi svojo jezo stresel.

Moževa hiša je njegov grad — dokler je na žensko ne prepiše.

Dobro delo težje tehta, kot sto dobrih načrtov.

Kdor hoče biti neodvisen, mora odklanjati prijaznosti drugih.

Tudi bogatin je nesrečen, če ne ve, kaj bi naredil s svojim denarjem in kako bi si pregnal dolgi čas.

Kdor se ne more spomniti kdaj je postal norec, je pač še vedno norec.

Ugodna prilika navadno tako lahno trka na vrata, da pozabimo zaklicati: Noter.

Zakaj je treba očitati komu, da je lažnjivec. Če je res lažnjivec, tedaj sam dobro ve, če pa ni, tedaj pa je prepričan, da si ti, ker njemu praviš, da je lažnjivec.

Kdor nikdar ne dela, ta ne pozna veselja počitnic.

Kdaj bi bil že svet prazen, če bi vsakega ubili, ki ne ve kako bi se dolgočasil.

Koliko zaljubljenih fantov in deklic ne bi nikdar pisalo ljubimskih pisem, če b ivedeli, da se bodejo enkrat pred sodnijo čitala.

Nezadovoljneži so zadovoljni samo s tem, kar imajo drugi.

Največji lažnjivec na svetu je — nagrobni spomenek.

Priporočam cenj. rojakom naj se obrnejo pri nakupu svojih potrebščin na slovensko trgovino:

Josip Gornik,

6113 ST. CLAIR AVE.

TRGOVINA MOŠKIH IN OTROČJIH POTREBŠČIN TER KROJAČNICA PRVE VRSTE.

TU DOBITE NAJCENEJE:

Moške obleke, otročje obleke, klobuki in slamniki nogavice in rokavice, najnovejše ovratnice, ovratnike vse vrste, dežne plašče za vsako ceno.

Izdelujem najfinejše obleke po naročilu.

Velika zaloga sukna vsake vrste, posebno lepi so jesenski in zimski vzorci. Cene zelo nizke, prepričajte se. Hranite listke od blagajne, za vsakih $25.00 vrnem za $1.00 blaga.

JOS. GORNIK,

6113 St. Clair Ave.

V STARIH ČASIH.

Večkrat slišimo, kako so naši dedje živeli in kako zdravi so bili. Bili so v neprestanem stiku z naravo, brez strasti. To je skoro nemogoče za ljudi, ki živijo v mestih in se veselijo življenja. To neredno življenje, pa tudi pomanjkanje svežega zraka in solnčnih žarkov, ima slab upliv na nas in nas prisili, da iščemo taka zdravila, ki ohranijo naše prebavljalne organe v delavnem redu. Tako zdravilo je dobro poznano

Trinerjevo ameriško grenko vino

Prva naloga tega zdravila je da spravi iz prebavljalnih organov vse, kar ne spada tja, posebno ostanke hrane, ki so ostali v želodcu neprebavljeni in tam gnijejo. Ti odpadki zastrupljujejo celo telo. Druga naloga je, da utrdijo prebavljalne organe, da se bolezen zopet ne prikaže. Mi priporočamo daljšo rabo tega zdravila.

PRI ŽELODČNIH BOLEZNIH,

PRI BOLEZNIH JETER,

PRI BOLEZNIH ODVAJALNIH ORGANOV

ker dajo takojšno zadovoljnost in perfektno ozdravljenje. Ravno tako deluje to zdravilo pri drugih simptonih, kakor pri zaprtju, nervoznosti, bruhanju, bolečinah in krčih, pri bledosti, upadlosti, pri zgubi apetita in nespečnosti.

PO LEKARNAH.

JOS. TRINER,

IZDELOVALEC

1333-39 So. Ashland Ave. CHICAGO, ILL.

Trinerjev liniment je jako močno zdravilo, ki se lahko zmeša z olivnim oljem. Bolečine v udih, sklepih in mišicah mnogokrat zginejo, ko se enkrat namažete. Imejte ga vedno doma, da ga rabite, kadar je potrebno.