NOVI TEDNIK

Št. 41 – leto XLVI – Celje, 15. X. '92
Cena 90 tolarjev

Direktor in glavni urednik Jože Cerovšek. Odgovorni urednik Novega tednika Branko Stamejčič.

NT&RC

Opeharjeni delavci?

Ali poskuša vodstvo nazarskega Glina opehariti delavce? Kje sta 2 milijona mark? Reši naj država! Vroča tema na strani 8.

JELOVICA
OKNA VRATA HIŠE
Za takojšnje plačilo
10–35% popust
CELJE
Božičeva 3, (poleg hotela MERX)
tel. fax: 063/25-881

Volitve so razpisane, kaj pa zdaj?

Roki za izvedbo volitev predsednika Republike ter članov v državni zbor in državni svet so se začeli 7. oktobra. Na terenu je precej nejasnosti in težav. Tema tedna na strani 7.

Foto: Edi Masnec

Senior izpolnil pričakovanja

Prvi sejem za vedno mlade pokazal široko pot svojim naslednikom. Stran 9.

IZ VSEBINE:

Ekonomski ukrepi
Stečaji na obzorju. Vlada: pomoč samo nekaterim podjetjem. Stran 4.

Begunci
Zima leze v kosti, hram učenosti na čakanju. Strani 8 in 6.

Intervju
Z Wernerjem Amianom o Celju in Grevenbroichu. Stran 6.

Šport
Straškova izboljšala 19 let star rekord v metu kopja. Stran 16.

Peti vogal
Izbiramo najbolj simpatično soprogo strankarskih veljakov. Stran 18.

Feljton
Tibet – streha sveta. Pričetek novega feljtona na strani 28.

Avtokotiček
Pariški avtomobilski raport. Stran 31.

Srečno Slovenija!

Generalni direktor IBM Slovenija Andreas Herman o Sloveniji in njenih možnostih. Intervju na strani 5.

Ko rečeš jazz in rock

Avstroogrska disciplina mediteranski feeling kot dobra kombinacija Braneta Rončela. Reportaža na strani 20.

IGM INDUSTRIJA GRADBENEGA MATERIALA
GRADNJA ŽALEC
Latkova vas – Prebold
telefon: (063) 701-011

EUROCOM
Simply logical.
RAČUNALNIŠKI INŽENIRING
Levec 56, Fax: (063) 24 115
☎ (063) 28 220, (063) 25 121

Preplačila Celjanom vračajo

V Komunali vračajo denar tistim, ki so novembra plačali višjo ceno ogrevanja

Lansko novembrsko povišanje cen ogrevanja v celjski občini, ki je bilo sprejeto »za nazaj«, dobiva epilog te dni. Po odločbi Ustavnega sodišča Slovenije iz začetka julija mora namreč Javno podjetje Komunala vrniti denar vsem Celjanom, ki so ogrevanje za lanski november plačali po višjih cenah. Krajanka iz Lave pa nas je konec prejšnjega tedna opozorila, da se pri vračanju preplačil zatika, saj vsi občani niso obveščeni, da so upravičeni do vračila denarja.

Kljub temu, da v Komunali o vračanju preplačil niso obvestili javnosti, je nekaj občanov po neuradnih poteh vendarle izvedelo za to možnost. Krog »obveščenih« občanov se je seveda hitro širil, krajanka iz Lave pa se je pritožila tudi zato, ker so v Komunalini blagajni zahtevali dokazila o novembrskem plačilu, za obračun obresti pa je bilo potrebno še dodatno pogajanje v likvidaturi podjetja.

Šlo je za »formalno« napako

Za uradno pojasnilo in komentar zapletov ob vračanju preplačil smo zaprosili **Tončko Jurkošek** iz finančne službe Javnega podjetja Komunala, ki je povedala, da gre pri vsej zadevi za »formalno« napako. Lanskega 13. novembra je namreč celjski izvršni svet sprejel sklep o povišanju cen ogrevanja v stanovanjih, ki so priključena na daljinsko toplotno ogrevanje – nove, višje cene pa naj bi začele veljati s 1. novembrom. Ta sklep je bil objavljen v Uradnem listu, vendar so v občini šele kasneje poskrbeli za popravek, da veljajo višje cene »za nazaj« oziroma od 1. novembra dalje.

Občani so dobivali položnice za ogrevanje, na katerih je bilo obračunano v novembru sprejeto povišanje cen – kar seveda ni bilo zakonito. Ob to neupravičeno povišanje cen se je obregnil eden od občanov, pravnik, ki je na sodišču sprožil ustavni spor – Ustavno sodišče pa je 10. julija 1992 razsodilo, da novembrsko povišanje cen ogrevanja v Celju ne velja.

Na vprašanje, zakaj o sklepu sodišča v Komunali niso obvestili javnosti, je Jurkoškova odgovorila, da so v Komunalino finančno službo dobili navodilo iz občine, naj denar vračajo samo tistim občanom, ki predložijo dokaz o preplačilu ogrevanja v lanskem novembru. V ponedeljek, 12. oktobra, pa so prejeli še dopolnilo tega navodila, naj denar vračajo tudi občanom brez predloženih dokazil. Računov za ogrevanje (ki jih občani pač ne hranijo tako dolgo, saj jih ne morejo nikjer uveljavljati kot »olajšave«) tako pri Komunalini blagajni na Mariborski 2 občanom ni potrebno več predložiti, ob vračilu preplačila pa dobijo vrnjene tudi obresti. Le-te so obračunane po redni letni obrestni meri (R plus 20 odstotkov), v praksi pa to pomeni, da dobi občan, ki je v času do konca lanskega leta plačal ogrevanje za november po višjih cenah za 60 kvadratnih metrov veliko stanovanje vrnjen približno tisočak preplačila (glavnica), skupaj z obrestmi pa vračilo znaša kakšnih 1.700 tolarjev.

IVANA STAMEJČIČ

Počasi gre

V žalski občini v celoti rešili 27 zahtevkov za denacionalizacijo

Zakon o denacionalizaciji so pričeli v žalski občini izvajati še pred sprejetjem evidenčnih vlog prejšnjih lastnikov ali pravnih naslednikov. Tako so že lahko predvideli, kakšen bo obseg dela novoustanovljenih komisij za denacionalizacijo.

Od sprejetih 498 evidenčnih vlog je bilo 164 vlog za vračilo stanovanjskih hiš, stanovanj, poslovnih stavb in stavbnih zemljišč. Vse ostale vloge (337) pa so bili zahtevki za vračilo kmetijskih zemljišč, gozdov in zasebnih gospodarskih podjetij. Doslej so uspeli delno ali v celoti rešiti 27 primerov. V glavnem gre za primere, ki jih je mogoče reševati glede na obstoječo zakonsko regulativo, samo reševanje denacionalizacijskih postopkov pa je izredno dolgotrajno in zakonsko zahtevno. Kaj storiti za hitrejše reševanje vlog? To so se prejšnji teden vprašali na seji izvršnega sveta in med drugim menili, da bi bilo treba pogodbeno določiti cenilce, ki bodo ocenjevali vrednost nepremičnin, zlasti vrednost podjetij. Oblikovali naj bi tudi posebno komisijo za denacionalizacijo zasebnih gospodarskih podjetij. Sedaj je manjkajoči vmesni člen v ugotavljanju dejanskega stanja oseba, ki bi preverjala zemljiškoknjižne in katasterske podatke. Pri vodenju dosedanjih postopkov prav ta pomanjkljivost najbolj zavira nadaljnji proces. Za učinkovitejše reševanje denacionalizacijskih postopkov in sprotno razreševanje strokovnih vprašanj bodo oblikovali kolegij strokovnih delavcev s področja denacionalizacije. Ob vsem tem pa bodo morali zagotoviti posebna proračunska sredstva za izvajanje postopkov, kot so cenitve, ogledi, geodetske storitve in drugo. Bolj učinkovito bo moralo biti tudi sodelovanje z institucijami kot so Geodetska uprava, Javno pravobranilstvo, sodišče in zemljiška knjiga.

Sicer pa je v žalski občini največ primerov zemljišč, odvzetih z arondacijskimi postopki in v katerih je bil pred arondacijsko odločbo celo sklenjen sporazum ali pogodba z lastniki. Gre večinoma za primere, ko pravni posli niso temeljili na svobodni volji tedanjih lastnikov. Doslej je bilo tudi sorazmerno malo primerov, ko so se upravičenci in zavezanci sporazumeli in bi sklenili poravnavo, kar je tudi zaviralo postopke. Med težavami velja omeniti tudi to, da podatki iz zemljiške knjige mnogokrat ne ustrezajo katasterskim podatkom, podatki o nepremičninah v aktih o podržavljanju pa so nepopolni in celo napačni. Tudi to so vzroki za počasno reševanje zahtev.

JANEZ VEDENIK

Niso več gospodarski čudež

Polletni finančni rezultati žalskega gospodarstva so najslabši v regiji. Odhodki so se povečali hitreje kot prihodki. Izgube so bile večje od bruto dobička. Z izgubo je poslovalo kar 58 podjetij, v katerih je zaposleno 994 delavcev.

Rast osebnih dohodkov je bila največja v kmetijstvu, prometu, trgovini in gostinstvu ter turizmu. O vsem tem so govorili že na eni izmed sej izvršnega sveta pred dobrim mesecem, v torek pa so pripravili temeljitejšo analizo vzrokov za tako slabo stanje.

V žalski občini je bilo mnogo velikih firm, ki so več kot 60 odstotkov proizvodnje prodale na trge bivše Jugoslavije. To še posebej velja za strojno in tekstilno industrijo. Precej manj so kasneje izvolili v države nekdanje vzhodne Evrope, izpada pa niso mogli nadomestiti na zahtevnih zahodnoevropskih trgih, še manj pa v sami Sloveniji.

Sedaj so visoke zaloge v strojni industriji, ena izmed značilnosti žalskega gospodarstva pe je tudi zastarela in iztrošena oprema, ki ne daje visokih učinkov, denarja za novo opremo pa ni. Na seji izvršnega sveta so menili, da bi morala Banka Slovenije preko poslovnih bank kreditirati osvajanje novih trgov, predlagali pa so tudi, naj bi Služba družbenega knjigovodstva Slovenije v multilateralne kompenzacije vključila tudi zneske za obresti. Ne nazadnje bi bilo treba znižati tudi dajatve iz naslova osebnih dohodkov.

Še nekaj konkretnih podatkov. Pred 10 dnevi je bilo v žalski občini kar 1964 iskalcev zaposlitve. Na čakanju je 297 delavcev. Štirinajst pravnih oseb je izpolnjevalo pogoje za stečaj. Samo za obresti in negativne tečajne razlike je moralo gospodarstvo v prvem polletju nameniti že dobrih 12 odstotkov vsega prihodka. Nič kaj rožnata slika gospodarstva občine, ki je še pred leti veljala za skorajda gospodarski čudež v Sloveniji!

JANEZ VEDENIK

Srebrni grb Hartmanu

Celjski IS je podprl pobudo svojega predsednika Mirka Krajnca in Janku Hartmanu, donedavna še mestnemu arhitektu, podelil Srebrni celjski grb za njegov prispevek pri obnovi pročelja Narodnega doma.

Komisija IS za priznanja občine Celje je imela podobno kot kasneje tudi člani IS nekaj pomislekov o tem, ali Hartmanu podeliti Srebrni celjski grb (najvišje priznanje občinskega IS) ali arhitekta kandidirati za najvišje občinsko priznanje Zlati celjski grb, ki pa ga podeljuje občinska skupščina. V IS so razmišljali celo o pogojnem sklepu, da bi podelitev Srebrnega celjskega grba potrdili šele v primeru, če poslanci ne bi podprli Hartmanove kandidature za Zlati grb. Kasneje pa so sklenili, da 67-letnemu mestnemu arhitektu, ki je kot svoj zadnji projekt uresničil prenovo pročelja na Narodnem domu, podelijo svoje najvišje priznanje.

Hartman bo priznanje prejel na skupščinski slovesnosti ob občinskem prazniku, sredi decembra pa bo IS objavil tudi javni razpis za podelitev Srebrnih in Bronastih celjskih grbov.

IS

jutranji program
prvi poslovni radio v Sloveniji

Milan Kučan na srečanju upokojencev

Zveza društev upokojencev Celje je v petek pripravila srečanje upokojencev. V veliki dvorani Golovca se jih je zbralo preko 1400, med njimi pa je bil tudi predsednik predsedstva Slovenije Milan Kučan, ki si je pred tem ogledal sejem.

Zbrane, še posebej seveda predsednika Kučana, sta pozdravila predsednik Zveze društev upokojencev Celje **Franc Poklšek** in celjski župan **Anton Rojec.** Poklšek je posebej poudaril, da se upokojenci zavedajo težav današnjega časa, vendar ne morejo mirno sprejeti gledanja, da so njihove pokojnine zgolj velika obremenitev gospodarstva. Nikakršna miloščina niso – zaslužili so si jih s trdim delom, je dejal. Tajnik Zveze društev upokojencev Celje **Emil Pepelnak** pa je zbrane seznanil, da je njihov izvršilni odbor sprejel sklep, da podpirajo kandidiranje Milana Kučana za predsednika republike. Ta sklep je podprlo vseh 17 društev upokojencev v občini. Da to drži, so z burnim ploskanjem potrdili udeleženci srečanja.

Na srečanju celjskih upokojencev, na katerem sta bila tudi predsednik republike Milan Kučan in celjski župan Anton Rojec, se je zbralo preko 1400 upokojencev.

Predsednik Kučan se jim je zahvalil za podporo in spomnil, da je udeležbo na njihovem srečanju obljubil že lani. Takrat seveda ni mogel vedeti, da bo to ravno v predvolilnem času. V kratkem nagovoru je predstavil svoje videnje razvoja države slovenskega naroda v resnično socialno in pravno državo. Če se bomo vsi usmerili v dosego tega cilja in za to porabljali svojo energijo, se ne bomo več ukvarjali s preteklostjo in zaradi nje zamudili vlak prihodnosti, je poudaril in se opravičil, ker je mora zaradi drugih dolžnosti kmalu po tem srečanje zapustiti.

Zbranim so nato strokovnjaki na kratko predstavili novosti zdravstvene zakonodaje, še posebej prostovoljnega zdravstvenega zavarovanja. Na srečanju, obogatenem s pestrim kulturnim programom, so podelili tudi priznanja najboljšim športnim ekipam upokojencev.

Suša: enakopravnejši ukrepi

V šmarski občini še vedno razmišljajo o odpravljanju posledic letošnje katastrofalne suše. Za ublažitev škode – v tej občini znaša več kot milijardo tolarjev – so po skupščinski odločitvi poslali kmetijskemu ministrstvu več predlogov.

Velika škoda je na Šmarskem, pa tudi drugod, prizadela tudi družbeni del kmetijstva, zato so pisno predlagali enakopravnejše obravnavanje obeh sektorjev. Občinski poslanec **Aleksander Svetelšek** je na zadnjem zasedanju šmarske skupščine opozoril na visoke zneske, ki jih mora plačevati za socialno zavarovanje delavcev tudi družbeni del kmetijstva, ne le zasebniki. Iz šmarske občine pa so ministrstvo pisno opozorili tudi na enakopravnejše obravnavanje škode v poljedelstvu, sadjarstvu in vinogradništvu, saj so doslej pomagali predvsem živinorejcem.

Na zadnjem skupščinskem zasedanju je obveljalo mnenje, da so občinski ukrepi pravilno naravnani, žal pa slovenska vlada precej zamuja, zlasti to velja za dodatne ukrepe. Do prvih zapletov pa je že prišlo tudi pri dodeljevanju pomoči v zvezi z nekaterimi ugodnimi nakupi: zaradi kratkega roka so ostali nekateri kmetje na Šmarskem neobveščeni in prikrajšani.

Občinska komisija za elementarne nesreče v kmetijstvu je opozorila, da bodo posledice ponekod bolj opazne šele prihodnje leto, kar velja predvsem za trajne nasade.

BRANE JERANKO

Predsednik družbenopolitičnega zbora sklicuje

4. sejo družbenopolitičnega zbora Skupščine občine Celje v četrtek, dne 22. oktobra 1992 ob 8. uri v zgornji dvorani Narodnega doma v Celju, Trg svobode 9.

Obravnavali bodo volitve predsednika družbenopolitičnega zbora.

Višje najemnine

Najemnine v stanovanjih, ki so v lasti celjske občine, so se oktobra povišale za 8 odstotkov. Podražitev je občinski IS sprejel skladno z odlokom republiške vlade.

IS

Mila zima požira denar

Zimska služba v celjski občini bo tudi letos delovala skladno z določili Odloka o ureditvi prometa

Vodstvo Komunaline poslovne enote Cestekanalizacija je prejšnji teden pripravilo razgovor o pripravah na začetek delovanja zimske službe. Na zimsko službo v lanski sezoni s strani policije in inšpekcijskih služb ni bilo posebnih pripomb, izvajalci (ob CE-KA še Cestno podjetje in Javne naprave) pa jo ocenjujejo zelo neugodno, saj so bili stroški kljub milim vremenskim razmeram precej visoki.

Tudi če ni snega, je namreč potrebno poskrbeti za redna dežurstva in organizacijo dela zimske službe, precej stroškov pa je tudi s posipavanjem zaradi poledice. Letos so v CE-KA že kupili 250 ton posipne soli, ugotavljajo pa, da bi bilo za normalno delo v zimskem času potrebno dokupiti nekaj nove opreme, pogrešajo predvsem manjši namenski traktor za čiščenje pločnikov in ostalih težje dostopnih javnih prometnih površin, vendar v občinskem proračunu denarja ni dovolj. Vsa obstoječa oprema je bila v preteklih štirih zimah izredno slabo izkoriščena, tako da z obračunano amortizacijo ne pokrivajo niti rednega vzdrževanja strojev. V lanski sezoni je celjska občina za izvajanje zimske službe odštela nekaj manj kot 12 milijonov tolarjev, letošnji znesek pa je bil z nedavno renominacijo občinskega proračuna povečan za 17 odstotkov.

V CE-KA so lani zgradili nove skladiščne bokse za posipno sol – to pa je tudi ena redkih pridobitev zimske službe v občini, saj so število delavcev, ki skrbijo za čiščenje cest in odstranjevanje snega, močno skrčili. Vendar pa je zimska služba v Sloveniji, ugotavljajo v celjski občini, zasnovana preveč razkošno. V svetu je njena organizacija veliko bolj racionalna, zato v Celju opozarjajo, da bi morali že letos tudi občani prevzeti nase nekaj več obveznosti. Pri tem pa gre predvsem za lastnike lokalov in stanovanj, ki bi morali skrbeti za redno čiščenje pločnikov, ter voznike, ki pozimi ne prilagodijo svojih vozil in vožnje spremenjenim razmeram na cestišču.

Delo zimske službe je organizirano v času od konca oktobra do marca, sicer pa za čiščenje javnih prometnih površin skrbijo skladno z razdelitvijo le-teh v tri prioritetne skupine. Ceste in ostale javne prometne površine I. prioritete se začnejo čistiti takoj (tudi ponoči), ko zapade 7 centimetrov snega, II. prioriteta pa pride na vrsto, ko zapade 15 centimetrov snega, vendar naj bi delavci zimske službe odšli na teren podnevi. V Celju pravijo, da se ne držijo povsem določil o dnevnem delu, saj tudi ceste II. prioritete ob slabi vremenski napovedi začnejo čistiti že ponoči. Res pa je, da ima vsako vozilo določeno progo čiščenja (oziroma posipavanja) in so nekatera cestišča pač očiščena prej kot druga.

I. STAMEJČIČ

Dežurna služba bo

Po odločitvi šmarske skupščine znaša občinski proračun za letos dobrih 565 milijonov tolarjev, kar je za 171 milijonov več od sprva sprejetega proračuna.

Gre za drugi letošnji popravek proračuna, ki so ga sprejeli po hitrem postopku, in to z dvema dopolniloma: skušali bodo zagotoviti še proračunski denar za nemoteno delo nočne dežurne zdravstvene službe v treh krajih šmarske občine (ne le v enem), pokrili pa naj bi tudi stroške projektne dokumentacije za predvideno gradnjo večnamenskega doma v Pristavi pri Mestinju. Med prihodki letošnjega proračuna znaša delež dohodnine v včerajšnjem popravku 57 odstotkov in finančne izravnave 37 odstotkov. Delež te izravnave je nižji, ker so plače v občini Šmarje nad regijskim povprečjem ter že blizu republiškemu.

BJ

Društvo izgnancev Slovenije tudi v Celju

Po ustanovitvi republiškega Društva izgnancev Slovenije junija lani prihaja zdaj tudi v krajevnih skupnostih, mestih in občinah po Sloveniji do ustanavljanja osnovnih celic te organizacije.

V Celju so se odločili za občinsko organizacijo, saj živi na tem območju, po nepopolnih podatkih, okoli 260 nekdanjih izgnancev v Srbijo, na Hrvaško, v Bosno in v Nemčijo, zapornikov v nemških koncentracijskih taboriščih ter ukradenih otrok. Glede na to, da imajo taboriščniki in ukradeni otroci že svoji organizaciji, se bodo za članstvo v Društvu izgnancev Slovenije odločili po lastnem preudarku, saj jih z vsemi povezujejo mnoge stične točke. Poleg tega so v Društvo izgnancev vabljeni tudi otroci nekdanjih pregnancev v Srbijo in drugam.

Izgnanci prihajajo zdaj do svoje organizacije, ki ne pomeni samo vzdrževanja in ohranjanja kontinuitete zgodovinskega fenomena izgnanstva, ni samo spomin in opomin na prve žrtve nemškega genocida nad slovenskim življem, temveč tudi priznanje moralnega zadoščenja in ne nazadnje materialne odškodnine.

Ustanovni zbor celjske občinske organizacije Društva izgnancev Slovenije bo v četrtek, 22. oktobra, ob 10. uri v stranski dvorani Narodnega doma.

MILAN BOŽIČ

Pokop v Košnici

Na množičnem grobišču v Košnici pri Celju, kjer so posmrtni ostanki takoj po drugi svetovni vojni pobitih Celjanov, je bila v nedeljo spravna svečanost. Med simboličnim pokopom pobitih je duhovnik blagoslovil križ, ki označuje grobišče v odročni dolini, pevski zbor zagrajske Svobode pa je zapel žalostinke. Hkrati z žalno mašo so pripravili kulturni program, ki sta ga izvajala Silva Železnik in Peter Simoniti. Ob tej priliki je govoril republiški poslanec Janez Lampret iz Celja in spomnil, da so se pobiti Celjani prav tako veselili konca nacizma, nato pa jih je doletela kruta usoda.

BJ

Pooblastili so vlado

Zaradi pogostih pravnih nejasnosti pri odločanju (o vse številnejših) premoženjsko-pravnih zadevah se je šmarska občinska skupščina odločila za posebno pooblastilo svojemu izvršnemu svetu. To so storili po sestankih kolegija pravnikov in statutarno pravne komisije šmarske občine, na katerih so ugotavljali, da bi se morala občinska skupščina odločati pravzaprav o vsaki zadevi. Pri tem bi lahko prihajalo do zamujanja rokov, zato so predlagali pooblastilo občinski vladi: ta lahko poslej odloča o vseh premoženjskih vprašanjih s področja stanovanjskega zakona in zakona o denacionalizaciji. O najemanju in prodajanju poslovnih prostorov pa bodo še vnaprej odločali v skupščini, seveda s soglasjem krajevnih skupnosti.

BJ

Nov statut

S številnimi družbenimi spremembami je postala večina določb šmarskega občinskega statuta neveljavnih, zato so se v občini odločili, da bodo pripravili novega. Tudi občinska statutarno-pravna komisija je ugotovila, da zastareli statut povzroča številne nejasnosti, namesto da bi služil kot potrebna pravna podlaga. Nove statute imajo že v velenjski in šentjurski občini, pripravljajo pa ga tudi v mozirski.

BJ

KOMEN"!"IRAMO

Nedotakljivi ravnatelji?

V šmarskem parlamentu je bilo doslej najbolj burno prav na zadnjem zasedanju, ko so razpravljali o soglasjih k imenovanju šolskih ravnateljev za naslednji mandat.

Naj bo jasno: sporna ni bila njihova zasebna politična barva, o tem niti ni bilo govora. Po zaključenem razpisu za njihova delovna mesta je pristojna občinska kadrovska komisija pridobila po širni šmarski občini potrebne podatke o prosilcih, predvsem o tem, kako uspešno so opravljali svoje (javno) delo do sedaj. Komisija je nadstrankarska, sestavljajo jo tako poslanci levih kot desnih strank, vodi pa jo Romana Prevolšek. Vselej pozitivna mnenja Zavoda za šolstvo zanjo niso zadostovala, zato se je bolj potrudila.

Potem so se v skupščinskem gradivu pojavili bogokletni pomisleki, ali njihova šola dovolj živi s krajem, pa pomisleki glede posodobitve vzgojnega procesa, zunajšolske dejavnosti, odpiranja šole navzven, v dveh primerih pa celo o sposobnosti vodenja. Pripombe so veljale za šole v Rogatcu in Lesičnem, za nadaljnje ravnateljevanje v Kozjem komisija ni dala soglasja, za mesto ravnatelja občinske glasbene šole pa je predlagala ponovitev razpisa.

Nič hujšega, zares. Vsak kritizirani ravnatelj je brž dobil svojega poslanskega zagovornika, tako da se je na zatožni klopi konec koncev pojavila – pristojna komisija. Spornih ravnateljev ne bi smeli blatiti pred tako širokim občinstvom predstavnikov ljudstva, so menili prvi (in pozabili na cirkuse, kadar posamezniki kandidirajo za župane, predsednike vlade in druge javne funkcije). Oglasili so se seveda tudi drugače misleči: ali ne bomo nikoli na nič opozorili, bomo le kimali? Nazadnje so se nazadnje, oboji, odločili za tajno glasovanje. Tam so vsi kandidati dobili potrebno poslansko soglasje. Saj je bilo že pozno in poslancem se je mudilo.

Po vsem se lahko le vprašaš: ali so ravnatelji zaradi šol ali pa... šole zaradi ravnateljev? Dogajalo se je na dan slovenske šole.

BRANE JERANKO

Na evropskem kongresu

Na 4. evropskem kongresu o raziskovanju magnezija, ki je bil pred kratkim v univerzitetnem Giessnu, v Nemčiji, sta sodelovala tudi dr. Domagoj Jerkovič in dipl. inž. Damjan Jurjec iz Zdravilišča Rogaška Slatina. Aktivno sta se vključila predvsem v obravnavo tem s področja športne medicine in klinične biokemije. Na kongresu so podrobneje predstavili novo elektrodo za merjenje ioniziranega magnezija v serumu, kakršno imajo v Rogaški že nekaj mesecev, z njo pa želijo priti do novih spoznanj o zdravilni vrednosti magnezija.

BJ

SVET MED TEDNOM

Ali-ali

Piše: Robert Gorjanc

Sto dni ali to sto let? Samo ti dve možnosti sta še za razplet krize v nekdanji Jugosaviji oziroma vojne v Bosni in Hercegovini in ne vojne in ne miru na Hrvaškem. Sto dni, ki jih je zahteval Milan Panić je minilo, miru pa še od nikoder. Kvečjemu je na bosansko-hercegovskih bojiščih vsak dan hujše, v UNPA conah na Hrvaškem pa se provokacije stopnjujejo in čas množičnega vračanja beguncev je še zelo daleč.

Situacija je na videz paradoksalna, vendar ker gre za vojno, logična: medtem ko se stopnjujejo in celo napredujejo pogajanja, se hkrati povečuje tudi nasilje. Dogajanja na bojiščih in za pogajalsko mizo očitno dokazujejo, da je res to, kar so prestregle muslimanske sile, da je namreč Milošević Karadžiću poslal šifrirano sporočilo, v katerem mu naroča, da naj vojska do konca tedna »maksimalno okrepi napade, ker naj bi se potem vojska Zvezne republike Jugoslavije« umaknila v Srbijo oziroma večji del prerazporedila na Kosovo, kjer vse bolj vre. Vikend četniki so tako ta vikend najbolj delali, letalski napadi, samo en dan po resoluciji varnostnega sveta št. 781 o prepovedi vseh poletov vojaških letal nad Bosno in Hercegovino, so bili med najbolj silovitimi doslej.

Po drugi strani vse kaže, da se bo resnično nekaj premaknilo v zvezi z demilitarizacijo Sarajeva na pogajanjih, ki jih vodi poveljujoči Unproforja za sektor Sarajevo Phillipe Morillon. Srbija in Hrvaška sta tudi pristali, da se na njunih letališčih razmestijo vojaški opazovalci OZN, v ponedeljek pa sta se v Zagrebu sestali medržavni delegaciji Hrvaške in Zvezne republike Jugoslavije, ki sta se dogovorili za »ureditev medsebojnih odnosov« in skorajšnje priznanje obeh držav. V ta sklop miroljubnega procesa nasproti nasilju gre šteti tudi doslej najbolj resno vzeto izjavo Miloševića, ki je Paniću dejal, da je v zameno za ukinitev sankcij proti Srbiji pripravljen tudi odstopiti (seveda pa je to možnost še vedno treba jemati z veliko rezervo, kajti pri Miloševiću se je treba vprašati, kam bo odstopil: samo na mesto predsednika svoje stranke, kar bi bilo tako kot nič, ali pa iz političnega življenja, kar pa bi bilo čisto nekaj drugega).

Dolgočasno je že ponavljati, da je Zvezna republika Jugoslavija ena sama tempirana gospodarska in socialna bomba, ki bi morala zdaj zdaj eksplodirati. Srbiji pa se mudi tako ali drugače izvleči iz vojne, seveda s čim večjim dobičkom, tudi zaradi Črne gore, kjer se stopnjujejo secesionistične težnje zaradi srbske samovolje. Če bi v Srbiji še naprej zmagovala Miloševićeva politika, se bosta Srbija in Črna gora nujno znašli v državljanski vojni.

Toda do takrat, ko se bodo zadeve tako ali drugače razpletle v Beogradu, bo Bosna in Hercegovina, takšna kot je bila sprejeta v Združene narode, zbrisana z zemljevida. Tempo razpleta bo diktirala mednarodna skupnost. Po vsem dolgotrajnem oklevanju pa nima več časa sto dni: v stotih dneh bi lahko vzpostavili krhko premirje, če bodo sprejeli nujne ukrepe v nekaj dneh. Ti pa so: takojšen sprejem resolucije, ki bi avtorizirala uporabo sile, če bi srbska letala še naprej kršila prepoved poletov nad zračnim prostorom BIH, takojšnja prekinitev ognja, da bi se prebivalstvo BIH lahko oskrbelo s kurjavo, (po študiji CIA bi med zimo utegnilo v Sarajevu umreti od 100 do 400 tisoč ljudi), bistveno povečanje števila vojakov mirovnih sil v BiH, takojšen sprejem resolucije, ki bi ustanovila mednarodni tribunal za sojenje vojnim zločincem in zločincem proti človeštvu po vzoru na Nürnberški proces (resolucija o komisiji, ki naj bi le »ugotavljala« vojne zločine in jih popisovala, Srbiji samo podaljšuje mandat za sprenevedanje) in vzpostavitev varnostnih con v Bosni in Hercegovini, kamor bi naselili begunce. Vsakršno zavlačevanje sprejema teh ukrepov bi bilo za Bosno in Hercegovino usodno.

Kajti, če bi se zaradi zime res zgodila takšna tragedija, potem islamskega fundamentalizma na bo nihče več ukrotil. In če bodo ZDA, Rusija, Velika Britanija, Francija, Kitajska, Japonska in Nemčija kot najbolj vplivne države na svetu zamižale pred »fait accompli« (kar bi pomenilo, da so se sprijaznile s silo priključenimi ozemlji), bodo padle vse velike ideje o novem mednarodnem redu, OZN kot svetovni vladi, dokumenti o Evropski varnosti in sodelovanju itn. Načela mednarodnega prava bi postala navadna farsa. Bosna in Hercegovina in žarišča v nekaterih delih nekdanje Jugoslavije, so najbolj resen preizkus za mednarodno skupnost, da ne bi več ponovila napak, ki po sistemu domin nujno vodijo v svetovno vojno.

Pomoč podjetjem

Najslabši bodo šli v stečaj

Na natečaj za pomoč pri sanaciji in prestrukturiranju, ki ga je razpisala slovenska vlada, se je prijavilo 147 podjetij. Med njimi je mnogo takšnih, ki so izgubila južne trge, so prezadolžena ali pa imajo preveč delavcev.

Sklad je teh 147 podjetij uvrstil v tri skupine. V prvi so podjetja, kjer bo težave sorazmerno lahko razrešiti in ne bo potrebnih večjih posegov. Potrebne bodo spremembe v upravljanju ter financiranju, organizacijske spremembe in nenazadnje zmanjšanje števila zaposlenih. Sanacija naj bi trajala najdlje tri mesece.

V drugo skupino so uvrstili podjetja, ki so izgubila trge, imajo preveč zaposlenih in tudi zastarelo tehnologijo ter slabo poslovodenje. V teh podjetjih že imajo svetovalce, ki pregledujejo sanacijske programe, ponudili pa bodo tudi alternativne predloge. Od ocen upnikov, poslovodstev in neodvisnih strokovnjakov, se bo sklad odločil o tem, kakšna bo nadaljnja usoda teh podjetij. Očitno brez večjega odpuščanja zaposlenih ne bo šlo, denar za odpuščene delavce pa naj bi zagotovili iz republiškega proračuna. Sanacija teh podjetij bo verjetno zelo dolgotrajna, kredite, ki jih ne bodo mogla odplačevati, pa naj bi delno tudi odpisali ali jih spremenili v trajni kapital upnika.

V tretjo skupino sodijo tista podjetja, ki v kratkem času ne bodo mogla pozitivno poslovati. V tem primeru bo treba razmišljati celo o likvidaciji in stečaju.

V tem hipu je še težko reči, koliko je najtežjih primerov. To še posebej velja za drugo in tretjo skupino, najbrž pa bo marsikaj jasno že čez kakšen mesec dni. Sanacije bi morale steči še predno bodo sprejeli nekatere zakone, predvsem zakon o sanaciji bank. Pri tem seveda ne bo šlo brez dogovarjanj z upniki, največji upniki pa so seveda banke. Brez dogovarjanj s kolektivi, sindikati in delavci pa bo tudi to težko speljati. V podjetjih so imenovali nove upravne odbore, ki štejejo po tri člane, ta trenutek pa je v njih že okrog sto svetovalcev.

Iz celjske regije se je na natečaj sprva prijavilo precej podjetij. Ko pa so nekatera ugotovila, kakšne posledice bi lahko bile, če bi podpisale pogodbo s skladom, jih je nekaj prijave preklicalo. Med tistimi, ki računajo na pomoč sklada so Aero in Emo, Metka, Konus in Kostroj ter Mizarstvo Skala iz Slovenskih Konjic ter šempeterski Sip, pa Glin iz Nazarij, Elektronika in Procesna oprema iz Velenja ter Sipak Velenje.

JANEZ VEDENIK

GOSPODARSKI BAROMETER

Slovensko ameriška naveza

Na Bledu bo 20. in 21. oktobra ameriško-slovenska poslovna konferenca. Organizirala jo bo slovenska gospodarska zbornica, srečanja pa se bodo poleg domačih gospodarstvenikov udeležili predstavniki ameriškega sveta za sodelovanje z jugovzhodno Evropo, ameriški ambasador v Ljubljani ter ameriški poslovneži. Od 17. do 24. novembra pa bodo poslovne konference v nekaterih ameriških in kanadaskih središčih. Namenjene bodo predstavitvi slovenskega gospodarstva. Podrobnejše informacije o teh poslovnih srečanjih so na voljo v celjski in velenjski gospodarski zbornici.

Pomoč ministrstva

Ministrstvo za malo gospodarstvo razpisuje sofinanciranje pospeševalno razvojnih projektov za malo gospodarstvo in sicer na naslednjih področjih: promocija malega gospodarstva v tujini, mednarodna poslovna borza in kooperacijska srečanja, razvijanje programskih orodij, poslovnih baz podatkov in informacijskih sistemov, strokovno, svetovalno in poslovno pomoč podjetjem, programov regionalnega prestrukturiranja gospodarstva, razvijanje ženskega podjetništva ter za programe, namenjene izboljšanju ponudbe v turizmu. Podrobnejše informacije so na voljo na ministrstvu oziroma v velenjski gospodarski zbornici.

Podjetni v Portorož

V prvi polovici novembra bo v Portorožu poslovno srečanje slovenskih in italijanskih podjetnikov. Namen tega srečanja bo predvsem utrjevanje obstoječih poslovnih vezi ter iskanje novih prodajnih, kooperativnih ter drugih oblik sodelovanja. Prijave in informacije so na voljo v velenjski gospodarski zbornici.

Promocija slovenskega malega gospodarstva

Ministrstvo za malo gospodarstvo organizira v sodelovanju s slovensko gospodarsko tem obrtno zbornico promocijo slovenskega malega gospodarstva na sejmih na Madžarskem, v Avstriji ter Nemčiji. Nadalje predstavljajo nove izdelke v Brnu, Nürenbergu ter Bruslju. Tudi te informacije so na voljo v velenjski gospodarski zbornici.

Popusti pri nakupu blagajniških zapisov

V mesecu oktobru ponuja Štajerska banka obrti in podjetništva 1,5 odstotni popust občanom pri prodajih blagajniških zapisov. Blagajniški zapisi Štajerske banke so nominirani v ECU-jih, obrestujejo se po 10,5 odstotni letni obrestni meri in zapadejo v šestih mesecih. Blagajniške zapise Štajerske banke bo po zapadlosti mogoče zamenjati v delnice. Za podjetja so blagajniški zapisi nominirani v ECU–jih ali nemških markah, obrestna mera je 10 odstotna, pri prodaji pa podjetjem priznavajo enoodstotni popust.

Plače z zamudo

V bivšem **Topru** še vedno dolgujejo preko sto delavcem osebne dohodke za dva meseca. V tem mesecu naj bi zbrali denar za izplačilo junijskih plač, še vedno pa ostaja nerešen dolg za mesec julij. Za izplačilo enomesečnih plač potrebujejo v Topru okoli 4 milijone tolarjev.

Več na tuje

V konjiškem podjetju **Lip Pohištvo** so po izgubi jugoslovanskega tržišča uspeli najti kupce v Zahodni Evropi in ZDA. Trenutno izvozijo slabo tretjino celotne proizvodnje pohištva, s čimer bodo letos zaslužili okoli 15 milijonov nemških mark. Za doseganje boljše kakovosti izdelkov so se letos lotili tudi nabave nove strojne opreme.

Intal namesto Zarje Lesne?

Čeprav še ni zaključen stečajni postopek **Zarje Lesne Petrovče**, je prostore in opremo vzela v najem novoustanovljena delniška družba Intal. Delničarji Intala so nemški partner, SKB – Podjetje za promet z nepremičninami, ter nekaj zasebnikov. V Petrovčah so zaposlili okoli 10 delavcev, ki izdelujejo montažne hiše, prve izdelke pa so že izvozili v Nemčijo. Intal ima prostore in opremo v najemu do konca letošnjega leta. Stečajno vodstvo Zarje Lesne ocenjuje, da je Intal tudi najverjetnejši kupec bivše Zarje Lesne na dražbi, ki bo v objavljena v prihodnjih tednih.

Emo v državnih rokah

Na natečaj za državno sanacijo se je prijavil in pogodbo s skladom že podpisal tudi celjski **Emo**. Po oceni direktorja **Maksa Bastla** naj bi jim država pomagala pri dogovorih z banko v zvezi s preteklimi obveznostmi ter pri reševanju presežkov delavcev. V Emovih družbah nameravajo ohraniti 1796 produktivnih delovnih mest. V začetku leta so bile odločbe o tehnoloških viških vročene 200 delavcem, po pripravljenem programu pa se bo število zaposlenih v Emu zmanjšalo še za okoli 300 delavcev.

Sanacija tudi za Sip

Pomoč s strani države pričakujejo tudi v šempetrskem **Sipu**, kjer so prav tako podpisali pogodbo o prenosu družbene lastnine na republiški sklad. To podjetje se je za sanacijo prijavilo zaradi trenutnih težav, ki so posledica izgube jugoslovanskih tržišč. Med ukrepe sodi tudi v Sipu zmanjševanje števila delavcev in sicer z 740 na okoli 540.

IRENA BAŠA

Moratorij – beg pred realnostjo

Če ne bi še vedno veljal moratorij nad stečaji, bi morali na območju šestih občin, ki jih pokriva Služba družbenega knjigovodstva Celje, prijaviti za stečaj 92 podjetij. Brez dela bi v trenutku ostalo skupno toliko ljudi, kot jih je bilo sredi leta zaposlenih v občinah Laško, Slovenske Konjice, Šentjur in Šmarje pri Jelšah.

Celjska gospodarska podoba je pravzaprav odsev razmer v slovenskem gospodarstvu. V prvih osmih mesecih letošnjega leta je slovenska industrijska proizvodnja dosegla neslaven rekord, njen obseg se je zmanjšal za 15,6 odstotkov. Padec so zabeležili v potniškem in tovornem prometu, 11 odstoten padec v gradbeništvu, nič bolje se ne godi trgovini, ki je svoj obseg zmnanjšala za tretjino. Pred dobrim mesecem je imelo v Sloveniji več kot pet dni blokiran žiro račun kar 1786 gospodarskih podjetij, ki zaposlujejo 36 odstotkov ljudi v gospodarstvu. Že četrto leto gospodarstvo posluje z neto izgubo, naložb skorajda ni, z izvozom pa tudi ni, da bi se posebej hvalili, saj realno pada že nekaj časa. Nadalje se je zaposlenost v gospodarstvu zmanjšala za desetino, število brezposelnih pa se vrti okoli 104 tisoč.

Številke na Celjskem niso nič bolj vzpodbudne. Proizvodna aktivnost je bila v letošnjih osmih mesecih na Celjskem nižja za 16,3 odstotke v primerjavi z enakim lanskim obdobjem. Tako imenovani čisti izvoz v tujino je prav tako nižji in sicer za 3 odstotke. Zanimiv pa je podatek, da je še vedno pozitivna blagovna menjava z nekdanjo Jugoslavijo in sicer je vrednost izvoza presegla vrednost uvoza za 64,5 odstotkov. Do konca septembra so na območju šestih občin, razen Velenja in Mozirja, imeli blokirane račune v 153 podjetjih. V začetku leta je bilo na seznamu 96 kritičnih primerov. Povprečni znesek blokiranih sredstev je septembra presegel stanje sredstev na žiro računu kar za 2,9 krat.

Lani je bilo na območju šestih občin 194 izgubarjev, letos pa je samo v prvi polovici leta na seznamu 288 podjetij z rdečimi številkami. Ugotovljeni znesek izgube je kar za 670 odstotkov večji od izgub lanskega prvega polletja oziroma dvakrat večji od celotnih izgub lanskega leta. Izgube so 5,2 krat večje od akumulacije. Vsak zaposleni v gospodarstvu celjske podružnice SDK je ustvaril 110 tisoč tolarjev izgube, kar pomeni pet povprečnih mesečnih neto plač.

V podjetjih, ki jih pestijo blokade sredstev daljše od pet dni, je bilo v devetih mesecih v povprečju zaposlenih 15290 ljudi, kar predstavlja dobrih 30 odstotkov vseh zaposlenih v celjski podružnici Službe družbenega knjigovodstva. Če bi bil v tem trenutku preklican moratorij nad stečaji, bi se po grobi oceni število brezposelnih na Celjskem povečalo na približno 16600. Toliko ljudi pa je bilo sredi leta skupno zaposlenih v občinah Laško, Slovenske Konjice, Šentjur in Šmarje pri Jelšah. Konkretno je po posameznih občinah takole: v Celju bi bilo zrelih za stečaj 48 podjetij, v Žalcu 16, Šmarju pri Jelšah 10, Slovenskih Konjicah 12, Laškem 5 ter v Šentjurju eno podjetje.

Večina teh kritičnih primerkov se je morebitnemu preklicu moratorija in s tem takojšnjemu stečaju ter brezposelnosti izognila s prijavo na natečaj za državno sanacijo. Podjetja so dobila novega lastnika, imenovani so ali bodo novi upravni odbori. Posamezna podjetja bodo najprej prišla pod drobnogled raznih državnih komisij, ki bodo iskala zdrava jedra v posameznih podjetjih. Če takšnih zdravih jeder ne bo, pa podjetjem še vedno grozi stečaj.

Čeprav slovenski vladni vrh že nekaj časa prepričuje gospodarstvenike, da je Slovenija na začetku gospodarskega vzpona, številke kažejo drugačno podobo in vse bolj se zdi, da poskušajo politiki pred volitvami prikriti dejansko, črno sliko razmer v slovenskem gospodarstvu. Komu bo to koristilo, pa očitno vedo le politiki.

IRENA BAŠA

ZADRUGA
MARKET PLIBERK AVSTRIJA
Tečaj šilinga v tem tednu: 8,20 SIT

PO ČEM SO DEVIZE?

Tečaji deviznih valut na dan 14. 10. 1992

Banka	Valuta	Enota	Nakupni	Prodajni
Ljubljanska banka d.d., Celje	DEM	1	58,05	59,15
	ATS	1	8,23	8,43
	USD	1	85,50	87,30
	ITL	100	5,80	6,50
A banka, Celje	DEM	1	58,10	59,10
	ATS	1	8,19	8,30
	USD	1	79,00	86,20
	ITL	100	6,02	6,64
Slovenska investicijska banka, Žalec	DEM	1	58,20	58,80
	ATS	1	8,15	8,35
	USD	1	84,00	88,00
	ITL	100	5,70	6,60
Štajerska banka obrti in podjetništva d.d., Celje	DEM	1	58,40	59,00
	ATS	1	8,28	8,39
	USD	1	84,60	87,10
	ITL	100	5,75	6,35
SKB banka d.d., ekspozitura Žalec (+1% provizije)	DEM	1	58,38	58,56
	ATS	1	8,29	8,32
	USD	1	86,12	86,38
	ITL	100	5,95	6,47
Zasebna menjalnica ATKA, Celje	DEM	1	58,40	59,10
	ATS	1	8,25	8,40
Menjalnica MIRAN JOVAN, Celje	DEM	1	58,40	59,10
	ATS	1	8,25	8,38
Menjalnica PUBLIKUM NAMA, Žalec	DEM	1	58,20	58,99
	ATS	1	8,16	8,30
	USD	1	81,40	84,99
	ITL	100	6,00	6,79
Menjalnica DAS, Celje	DEM	1	58,30	59,00
	ATS	1	8,20	8,35
Menjalnica BELMAR, Celje	DEM	1	58,45	58,95
	ATS	1	8,25	8,35
Menjalnica ROMIH ARGENT, Šentjur	DEM	1	58,50	59,00
	ATS	1	8,25	8,35
Turistična agencija OREL, Celje	DEM	1	58,40	59,00
	ATS	1	8,20	8,30
Menjalnica Kompas Hertz, Celje in Velenje	DEM	1	58,40	59,00
	ATS	1	8,20	8,30

PONUDBA IN POVPRAŠEVANJE

Ponudba:

– Podjetje GIP Ingrad – Mehanizacija Celje nudi v najem poslovne prostore, opremljene z mostnimi žerjavi in vso potrebno instalacijo v primestju Celja. Površine: proizvodni objekti 1008 m², poslovni prostori 300 m², z novimi vlaganji je možno objekt nadgraditi. Ponudba velja za kooperacijo, skupna vlaganja ali najem, na razpolago pa so tudi kadri. Informacije: tel. 34-572 (Ervin Drgajner).

– Občina Žalec – Building grounds fond nudi prostor po zazidalnem načrtu na lokaciji Arnavski gozd (Arja vas–Žalec) za obrtne, servisne in proizvodne dejavnosti (zazidalna površina 33.600 m², pogoj: emisije ne smejo dodatno obremenjevati okolja) ter za oskrbne dejavnosti (trgovske, gostinske in ostale dejavnosti). Zazidalna površina: 22.400 m². Informacije: tel. 711-311 Milan Gerželj).

– Mizarstvo Skala iz Slovenskih Konjic nudi okna in vrata raznih oblik in izvedb – tudi po posebnih zahtevah spomeniškega varstva, notranjo opremo za gostinske in trgovske lokale, stanovanja in druge prostore, predelne stene ter stenske in stropne obloge. Nudijo tudi vrtne hišice, prodajne kioske, elemente za usnjarsko in kemično industrijo ter vse vrste težkih embalaž. Informacije: tel. 753-855 (Aleksander Pirc).

– Računalniško podjetje Bytek d. o. o. iz Ptuja nudi programsko opremo »Tehnologija in proizvodnja V2.O«, ki zajema naslednje module: ažuriranje tehnoloških postopkov in kosovnice materiala, kalkulacije in operativno planiranje, lansaža proizvodnje in spremljanje ter obračun proizvodnje. Program je široko zastavljen in ustreza podjetjem z različno dejavnostjo in vrsto proizvodnje. Celotni sistem tehnologije in proizvodnje je povezan s poslovnimi aplikacijami V2.1. Informacije: tel. (062) 776-138 (Davorin Kelenc).

– Madžarsko podjetje Trans Mobil iz Tatabanye nudi nadomestne dele za osebna in tovorna vozila (Škoda-Liaz, Avia, IFA, Tatra), ventilatorje za motorje ter razne vijake. Informacije: tel. 06-34-36-358 (Bela Bata).

Povpraševanje:

– Romunsko-Madžarsko podjetje nudi slovenskim podjetjem usluge zastopanja v Romuniji. Nudijo posredovanje pri vzpostavitvi poslovnih kontaktov in svetovalne usluge. informacije: tel. (061) 150-122 (CIS GZS – Tanja Lončar).

– Italijansko podjetje Furlani trading Trieste (Overall services S. R. L.) iz San BEnedetta del Tronto išče zastopnika za prodajo kmetijskih strojev, rezervnih delov in raznih semen na področju Slovenije. Informacije: tel. (0736) 889-352.

– Nemško podjetje Houston recycling GMBH iz Pottmesa išče slovensko firmo z dejavnostjo recikliranja umetnih snovi. Želijo paleto produktov cenike. Informacije: 08253/7252 (Johann Megr).

CIS Center za informacijski sistem Gospodarske zbornice Slovenije

Vse podrobnejše informacije dobite pri Centru za Informacijski sistem Gospodarske Zbornice Slovenije, telefon (061) 150-122 interno 290, 292, 293 ali direktno 215-631.

Srečno, Slovenija

Generalni direktor IBM Slovenija Andreas Herman o Sloveniji in njenih možnostih

Prvega oktobra letos je ameriški IBM ustanovil v Sloveniji svoje podjetje IBM Slovenija. Skupaj s pooblaščenim prodajalcem IBM opreme z našega območja, žalskim MICROpis, so minuli ponedeljek pripravili podrobnejšo predstavitev avtomatskih blagajn IBM POS, ki so namenjene trgovskim in gostinskim podjetjem, ter osebnih računalnikov IBM PS 2. Poleg številnih poslovnih partnerjev iz vse Slovenije se je predstavitve v prostorih gostišča Štorman udeležil generalni direktor IBM Slovenija Andreas Herman. Kako Slovence vidijo tuji poslovneži, je majhna Slovenija kljub vsemu zanimivo tržišče, pomenijo tuja podjetja na naših tleh samo enosmerno cesto – to je le nekaj vprašanj, ki smo jih zastavili sogovorniku.

Pred kratkim ste prevzeli direktorsko mesto v novoustanovljenem podjetju IBM Slovenija. Pomeni to vaše prvo srečanje s slovenskim gospodarskim prostorom? Kakšni so prvi vtisi?

Res se prvič službeno srečujem s Slovenijo, sem pa tukaj že leto in pol. V tem času sem spoznal tržišče, kar je dobra osnova za začetek. Osebno se pri vas v Sloveniji zelo dobro počutim. Z osamosvojitvijo Slovenije je tržišče pripravljeno, da se z njim spopademo in se na njem uveljavimo. Največji vtis name je naredila pokončna drža vaših ljudi. Slovenija ima veliko strokovno usposobljenih ljudi, ki so motivirani za pridružitev k svobodnemu evropskemu tržišču. Trudil se bom po svojih močeh, da jim bom pri tem pomagal.

Lahko na kratko opišete vašo kariero v IBM?

Pri podjetju IBM delam 31 let. Večino časa sem bil v Avstriji, imam pa tudi nekaj drugih mednarodnih izkušenj. Pred prihodom v IBM Slovenija sem bil leto dni generalni direktor IBM v Kuvajtu. Imel sem tudi precej funkcij pri IBM Dunaj, večino časa pa sem služboval v bližini Ljubljane, v Celovcu, ki je obenem tudi moje domače mesto. Rojen pa sem bil tukaj, v vaši deželi, na Jesenicah, kjer sem živel do svojega prvega leta.

IBM je med prvimi tujimi velikimi podjetji, ki so ustanovila podružnico v Sloveniji. Kakšni so kriteriji, ki jih mora izpolnjevati neka dežela, da podjetje, kakršno je IBM, ustanovi podružnico? Kaj konkretno je odločalo, da ste ustanovili IBM Slovenija?

Prvič – mora obstojati tržišče. V Sloveniji tržišče obstoja in ocenjujemo, da bo sorazmerno veliko povpraševanje po naših proizvodih tudi v prihodnje. Drugič – obstojati mora možnost za zaposlovanje domačih uslužbencev. Na voljo moramo imeti strokovno usposobljene ljudi, ki jih lahko zaposlimo. Tudi ta pogoj Slovenija absolutno izpolnjuje. In tretje je – določen finančni sistem. V zadnjem letu je Slovenija dobro rešila ta problem, bistvene so predvsem izboljšave na denarnem področju, kar predstavlja dobro osnovo za delo v prihodnje.

Kakšna bo vloga tega vašega podjetja v Sloveniji?

IBM deluje v Sloveniji samostojno, to pomeni direktno delo z velikimi odjemalci kot so vladne organizacije, bančni sistemi in podobno. Razen tega imamo tudi poslovne partnerje za PS področje, torej osebne računalnike in za sisteme srednjega razreda. Razvijamo pa mrežo poslovnih partnerjev IBM po vsej Sloveniji.

Je Slovenija za vas zanimivo tržišče, glede na to, da je zelo majhna dežela?

To vprašanje mi zelo pogosto zastavljajo. Bil sem menedžer v deželi s 400 tisoč prebivalci, pa smo poslovali z dobičkom. Za uspešno poslovanje število prebivalcev ni najpomembnejši kriterij. Seveda pa je treba temu prilagoditi zmogljivosti. V nemškem delu IBM je zaposlenih 40 tisoč ljudi, IBM Slovenija pa bo zaposloval od 100 do 200 ljudi. In verjamem, da bomo s takšno organizacijo ustvarjali dobiček.

Andreas Herman: »Za uspešno poslovanje število prebivalcev neke države ni najpomembnejši kriterij.«

Janez Uplaznik, direktor podjetja MICROpis Žalec: »Tokratno srečanje predstavnikov IBM z številnimi poslovnimi partnerji na našem območju pomeni za nas veliko priznanje, zaupanje v nas kot partnerje, ter potrditev dosedanjega dela. Z IBM smo pogodbo podpisali v letu 1990 in sicer kot prvi partner poleg podjetja Intertrade, ki je bil prej predstavnik IBM v Sloveniji. V vsem tem času smo uspeli obdržati mesto drugega najmočnejšega prodajalca ter svetovalca pri prodaji IBM opreme v Sloveniji. Upamo, da bo tako tudi v prihodnje.«

Razmeroma malo je tujcev, ki so že prisotni s takšno ali drugačno obliko organiziranosti v slovenskem gospodarskem prostoru. Mnogi se za ta korak ne odločajo zaradi nesprejete lastninske zakonodaje. Je za IBM to pomenilo kakšno oviro?

Za prihodnje poslovanje bi to zagotovo pomenilo oviro. Zakaj? Del naših kupcev oziroma odjemalcev bodo zagotovo sredne velika podjetja. V tem trenutku v glavnem poslujemo z velikimi institucijami. Prišel pa bo čas, ko bomo poslovali z manjšimi poslovnimi sistemi. Tega se veselimo in prepričani smo, da bo slovenski parlament pripravil osnovo za to, da se bo tudi na tem področju nekaj premaknilo.

Po oceni Wall Street Journala, ki že dlje časa spremlja poslovanje največjih svetovnih podjetij in finančnih institucij, se ameriški IBM uvršča na deveto mesto med 34 največjih svetovnih družb. IBM proda na leto za 7 milijard dolarjev osebnih računalnikov in še vedno velja za največjega proizvajalca na svetu. Svoje podružnice ima IBM v 136 državah sveta, na njihovih seznamih je okoli 340 tisoč zaposlenih. V nekdanji Jugoslaviji se je IBM prvič pojavil leta 1935.

Ali IBM Slovenija zanima samo prodaja proizvodov ali pa razmišljate tudi o razvojni dejavnosti v Sloveniji? Vidite tudi kakšno možnost sodelovanja slovenskih podjetij z IBM?

Ob objavi IBM Slovenija prvega oktobra letos smo pripravili v Cankarjevem domu veliko tiskovno konferenco, kjer smo predstavili dvosmernost delovanja IBM v Sloveniji. V Sloveniji zagotovo ne bomo zgradili tovarne, tega v naših načrtih ni. Naročamo pa izdelke, narejene v Sloveniji, za vsa hčerinska podjetja IBM po Evropi. To smo počeli že v preteklosti in v letošnjem letu smo na primer naročili pri slovenskih podjetjih za 7 milijonov nemških mark proizvodov. V prihodnje načrtujemo še večji obseg sodelovanja. Naša praksa je, da v državah, kjer ne gradimo svojih tovarn, izberemo domače dobavitelje in naročamo pri njih proizvode za svoje potrebe.

Kako pa ocenjujete tokratno srečanje v Šempetru mesta?

Takšna srečanja bomo pogosto organizirali. V tem primeru gre za specializiran dogodek, na katerem so se zbrali predstavniki trgovskih organizacij. Na tem območju, konkretno v Žalcu, imamo poslovnega partnerja, ki izdeluje programsko opremo posebej za to področje. Zaradi tega je srečanje tukaj. Naslednjič se bomo zbrali v Kopru in še v drugih slovenskih mestih. Srečanje ocenjujem zelo pozitivno, kar lahko rečem tudi za ostale udeležence.

Konkretno v Šempetru ste predstavili vaše avtomatske blagajne IBM POS, uveljavljene po vsem svetu. V Sloveniji smo še precej skromni pri sodobnejši organizaciji trgovinskega poslovanja. Kakšni so vaši načrti na tem področju?

Avtomatske blagajne so zelo pomemben člen pri distribuciji dobrin. Če velik sistem za distribucijo proizvodov želi poslovati uspešno, je nujna sprotna informacija o prodaji. To informacijo posreduje POS, povezan v centralni sistem podjetja. Po Evropi je to nekaj vsakdanjega in nobena večja organizacija ne more poslovati uspešno brez natančnih informacij o zalogah v skladiščih. Prepričan sem, da bo podoben sistem kmalu zaživel tudi v Sloveniji.

Kaj bi za konec sporočili Slovencem?

Imate dobre osnove za nadaljnji razvoj in prepričan sem, da boste v doglednem času tudi v vaši deželi živeli v boljših ekonomskih razmerah.

IRENA BAŠA
Foto: EDI MASNEC

Prvi »originalni« slovenski častniki

Vojaško izobraževanje na slovenski način

Slovenija ne bo imela svojih specializiranih srednjih vojaških šol in akademij, saj na slovenskem ministrstvu za obrambo menijo, da bi bilo to v tej fazi izgradnje obrambnega sistema neracionalno.

Ministrstvo za obrambo Republike Slovenije bo za zagotavljanje kadrov za teritorialno obrambo pripravilo štiri oblike izobraževanja: šolo za častnike, kjer bo izobraževanje trajalo 6 mesecev, šolo za podčastnike (4 mesece), šolo za rezervne častnike, v okviru šole za permanentno izobraževanje pa bodo organizirali različne seminarje in tečaje za častnike in podčastnike v trajanju nekaj tednov do 6 mesecev.

Zaenkrat so na obrambnem ministrstvu bolj natančno predstavili javnosti program šolanja častnikov. Na začetku se bodo naslonili na že pridobljeno splošno strokovno izobrazbo kandidatov za častnike, na katero bodo potem nadgradili vojaško izobrazbo.

Kandidati za častnike morajo biti državljani Republiki Slovenije, imeti morajo visoko šolo, odslužen vojaški rok, seveda pa morajo biti zdravi.

V prvem obdobju, od decembra letos do maja 1993, bo šolanje predvidoma v eni skupini (do 30 slušateljev). Bodoči častniki naj bi pridobili znanja iz področij kot so obrambni in varnostni sistemi, vojaška didaktika in psihologija, vojaško in vojno pravo, vojaško izrazoslovje, vodenje in poveljevanje, taktika, vojaška topografija, oborožitev in oprema, streljanje in športna vzgoja.

Slušatelji naj bi bili praviloma sprejeti v delovno razmerje in bi šolanje opravljali kot del svoje pripravniške dobe. Drugi del pripravniške dobe pa bodo kandidati izpolnili v enotah Teritorialne obrambe. Po koncu naj bi sledil še državno-upravni strokovni izpit, po tem pa bodo postali poveljniki oddelkov v enotah TO.

Predavatelji bodo iz vrst univerzitetnih in drugih habilitiranih učiteljev, del predmetov (oborožitev in oprema, streljanje, taktika, itn.) pa bodo predavali strokovnjaki »praktiki«, zaposleni v izobraževalnem centru in v enotah TO.

ROBERT GORJANC

SENCE

NA SONČNI STRANI ALP

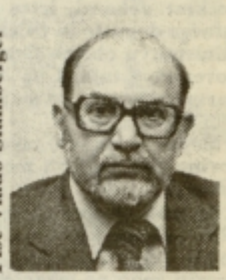

Piše Vlado Šlamberger

***NEZNANK (SKORAJ) NI VEČ** – Napovedi se uresničujejo: v Sloveniji bomo imeli na glasovalnem listu za predsednika republike najmanj osem kandidatk in kandidatov, njihov vrstni red na glasovnicah pa bo določil žreb 18. ali 19. novembra. Če damo prednost damama, potem je naš tokratni spisek naslednji:*

*• **Darja Lavtižar-Bebler** (Socialistična stranka),*

*• **dr. Alenka Žagar-Slana** (SDZ-Narodna stranka),*

nato je zunaj strankarskih iger, ker zbira 5.000 podpisov državljanov in ne izkorišča ugodnosti, da mora njegovo kandidaturo podpreti »najmanj osem delegatov sedanje republiške skupščine«

***Milan Kučan** (nadstrankarski kandidat);*

ostanejo še kandidati, ki jih bodo podprli delegati:

*• **Ivan Bizjak** (Slovenski krščanski demokrati); če ne bo senzacije, ga mora potrditi danes, v četrtek, Svet SKD,*

*• **dr. Stanko Buser** (Slovenska ljudska stranka),*

*• **Jelko Kacin** (Demokrati),*

*• **dr. Ljubo Sirc** (Liberalnodemokratska stranka)*

*in v posebni kategoriji, ker bo moral za pomoč prositi kar pet delegatov iz drugih strank (liberalci imajo namreč z Grosom vred le štiri delegatska mesta) • **inženir Vitomir Gros** (Liberalna stranka).*

Brez kandidata je združena levica (SDP in njeni upokojenski, delavski in socialdemokratski partnerji), Zeleni Slovenije pa imajo še čas do 11. novembra do 24. ure, ko je zadnji rok za vložitev vseH kandidatur za predsednika republike. Če ne bo del zelenih podprl kar Milana Kučana.

*Novi v zadnjih dveh dneh sta imeni **Jelka Kacina**, ministra za informiranje, ki se neverjetno dolgo drži v vrhu lestvice najbolj priljubljenih politikov na račun uspešnosti v lanskem spopadu za Slovenijo (manj uspešen je, pravijo njegovi nasprotniki, pri pripravi zakonodaje za svoje področje), in **dr. Ljubo Sirc**. Ta je v Evropi eden najbolj znanih slovenskih političnih emigrantov, ekonomist in publicist, zaposlen v Londonu. Liberalni demokrati, ki so kandidirali, menijo, da bi s tem tudi na predsedniškem mestu dobili strokovnjaka za gospodarstvo, njihovi nasprotniki pa jim bodo verjetno očitali, da so želeli predvsem razbiti tabor slovenske politične emigracije, ki naj bi sicer enodušno podpiral Peterletovega kandidata.*

Letošnje volitve bodo namreč imele posebnost – glasovanje državljanov Slovenije, ki stalno ali začasno bivajo v tujini – in bodo odločali tudi izseljenski, zamejski in zdomski glasovi, ki jih bodo volilne komisije dobile po pošti (do 8. decembra do 12. ure). In če je že razumljivo, da bodo slovenski državljani v tujini volili predsednika republike oziroma vseh Slovencev, seveda ni logično, da bo slovenski državljan v Argentini volil – poslanca za državni zbor v volilni enoti Celje. Vendar, kar je, je, krščanski demokrati so izsilili to določilo in stranke na oblasti so ga bile prisiljene sprejeti.

***DRAGA HRANA** – Inflacija v septembru je bila 2,7 odstotka, kar je skoraj še enkrat več, kot je bila avgusta (4%). K temu so največ prispevale cene »blaga«, kot ga imenujejo statistiki. Med »blago« sodijo kmetijski proizvodi, ki so se podražili kar za 15,2 odstotka (sveže vrtnine, recimo, za 43,6 odstotka, sveže ribe za 18,6%). Hrana je prispevala bistven delež tudi k podražitvi življenjskih potrebščin, saj smo jo v primerjavi z avgustom septembra plačevali za 4,5 odstotka draže. Hrana pa v življenjskih potrebščinah predstavlja 36,8 odstotka. K njihovemu dvigu za 3,5 odstotka so prispevale še podražitve obutve in obleke (6,6%), stanovanja (4,9) in stanovanjske opreme (4 odstotke).*

In še inflacija v obdobju december 1991/september 1992: 79,5 odstotka, za kar imajo največ »zaslug« podražitve tobačnih izdelkov, ki so dražji kar za 222,6 odstotka (ubogi kadilci, obetajo pa se nam še hujši časi, saj bo Voljčev zakon o omejevanju kajenja luknjo v državnem proračunu napolnil z novimi podražitvami cigaret), vloženega sadja (126,9 odstotka dražje) in raznih tkanin, ki jih morajo potrošniki plačevati od 116 do 220 odstotkov več kot decembra lani.

***TRGOVCEM SE PIŠE SLABO IN DOBRO** – Slabo se piše zasebnikom, ker bodo morali prej zapirati (ali kasnje odpirati) trgovine, dobro pa se piše »družbenim« trgovinam, saj ne bodo več pod udarom »nelojalne konkurence«, kot Miran Goslar, predsednik združenja za trgovino pri Gospodarski zbornici Slovenije, imenuje daljši obratovalni čas zasebnih trgovin.*

Miran Goslar (ne smemo pozabiti, da je glavni direktor podjetij Mercator) pravi, da je treba pri obratovalnem času prodajaln »narediti red v trgovini, kakršen je povsod po svetu«. Zdaj je vprašanje, kaj je za koga »svet«.

Resda so trgovine v Avstriji odprte v povprečju manj kot zdaj v Sloveniji (po novem naj bi večina prodajaln lahko imela pri nas odprto le 66 ur na teden (oziroma 86 ur v turističnih krajih), vključno z dežurstvi. Že malo naprej, v Nemčiji, sem lahko kupoval v trgovinicah (blizu hotelov ali v stanovanjskih naseljih), ki so bile odprte 24 ur na dan. V Hongkongu, na primer, je nešteto trgovin, ki so zaprte samo med 6. in 7. uro, da lahko prodajalno počistijo in obnovijo zaloge. »Če bi imel zdaj zaprto, bi bil ob kupčijo z vami,« je ob 2. uri zjutraj hongkonški trgovec pripovedoval skupini Slovencev, ki mu je pustila v prodajalni, potem ko je bila pogoščena s čajem in sokom, kar precej dolarjev.

Z začetkom »demokracije« na Slovenskem so oblastniki na velik zvon obešali tudi zasebno pobudo. Kot gobe po dežju so rasle trgovine in trgovinice, ki so se znale prilagoditi posocialističnemu načinu življenja z veliko zaposlenih žensk in ga združiti s kapitalističnim načinom dela (potrošnik je kralj nad kralji). Zdaj podjetni zasebni trgovci izgubljajo bitko z ljudmi, ki hodijo v trgovine samo v službo in svoje nejevolje velikokrat niti ne skrivajo. Morda bo novi minister za trgovino Davor Valentinčič imel več posluha za zasebnike kot njegov predhodnik Jože Jeraj oziroma šef »trgovcev« in Mercatorja...

Prijateljstvo je treba graditi

Z Wernerjem Amianom o pomenu partnerskih povezav dveh mest in kulturnem utripu mesta Grevenbroich

Werner Amian je predvsem velik prijatelj Celja in Slovenije. To je že večkrat dokazal, letos poleti pa je žrtvoval dva tedna svojega rednega letnega dopusta in v Celju brezplačno poučeval nemščino. Dela v kulturnem ministrstvu občine Grevenbroich, odgovoren je za kulturne in partnerske povezave s tujino, na letošnji kulturni predstavitvi Celja v tem nemškem partnerskem mestu pa je poskrbel, da je vse teklo kot po maslu.

Morda bi najprej predstavili zgodovino prijateljstva med Celjem in Grevenbroichom?

Zgodba se je začela v Grevenbroichu. Tukaj namreč živi in dela kar nekaj Celjanov, ki so nekega dne izrazili željo po ustanovitvi svojega društva, da bi se tam srečevali in hkrati imeli več stikov s svojo domovino. Odločili smo se, da bomo stvar razširili. Tako smo leta 1986 navezali tudi uradne stike s Celjem. Pobuda je bila pravzaprav skupna. Imeli smo že zgledno prijateljstvo s francoskim partnerskim mestom in zato ni čudno, da smo sklenili prijateljstvo še s Celjani.

V čem vi osebno vidite pomen tega prijateljstva?

Osebno takšnim prijateljstvom pripisujem zelo velik pomen. Prvič zato, ker imamo mi stike z majhno državo Slovenijo, drugič pa je pomembno za Slovenijo samo, saj ima na ta način možnost, da se odpre. To pa seveda najlažje dosežemo, če navežemo pristne človeške stike, ne le na papirju ali zgolj med predstavniki najvišjih občinskih oblasti.

Omenili ste že, da ne vzdržujete stikov samo s Celjem...

Ja, rekel sem že, imamo tudi partnersko mesto v Franciji, Saint Germain. To prijateljstvo gojimo sedaj že deset let. Pa tudi z nekim mestom iz bivše vzhodne Nemčije smo povezani že kakšno leto.

Zaradi vojne na tleh bivše Jugoslavije se je gotovo priselilo nekaj ljudi tudi v Grevenbroich. Ali menite, da je to kakor koli vplivalo na partnerstvo med obema mestoma?

Mislim, da sama vojna ni vplivala na partnerstvo. Ko ste imeli v Celju katastrofalne poplave, se je tukaj spontano formirala pomoč, ki smo jo poslali v Celje. Tudi v zdajšnjem položaju, ko na tleh nekdanje Jugoslavije divja vojna, ni čutiti nobenih negativnih vplivov. Prav nasprotno. Naši ljudje so spontano sprejeli na svojih domovih begunce iz Bosne in Hercegovine. Tudi otroci evangelistične otroške cerkve so zbrali darila za svoje vrstnike in jih predali eni izmed celjskih vzgojiteljic, ki bo poskrbela, da bodo ti darovi v Celju posredovani naprej. Predali so tudi pismo, ki so ga napisali otroci svojim vrstnikom v Celju, saj bi tudi oni radi navezali stike. To pa se zdi meni osebno najbolj pomembno.

Koliko Celjanov pravzaprav živi v Grevenbroichu in kako aktivno delujejo?

Mislim, da v Grevenbroichu živi približno 60 Celjanov, nekako polovica od njih je bolj ali manj aktivna. Tukaj mislim predvsem na gospoda Černjavača, ki je spontano sprejel kar petnajst gostov iz Celja in sploh redno sodeluje pri takšnih in podobnih akcijah. Vendar pa moram ob tej priložnosti žal reči, da je društvo Celje storilo odločno premalo za svoje rojake. Mislim, da bi bila njihova prva dolžnost, da poskrbijo za njihovo dobro počutje in končno tudi za prenočišča. To so seveda tudi merila nekega partnerstva.

Kakšno je na splošno kulturno življenje Grevenbroicha?

Pravzaprav se ne moremo pritoževati. Kulturno življenje našega mesta je pestro in bogato. V glavnem so prireditve tradicionalnega značaja, vzete so iz bogatega nemškega izročila. Žal ste Celjani prišli za tako malo časa in nekaj dni prepozno, tako vam nismo mogli pokazati strelskega praznovanja. Imamo koncertno in gledališko ponudbo, ki ima sorazmerno veliko obiskovalcev. O tem so se prepričale tudi vzgojiteljice iz Celja, ko so obiskale klavirski koncert.

Kako pa se v kulturno življenje vključujejo mladi?

Kar se izobraževanja tiče, se moremo spet pohvaliti. V Grevenbroichu imamo mladinsko umetnostno šolo, kar v ostalih mestih ni v navadi. V tej šoli naj bi mladim približali umetnost na sproščen in nevsiljiv način. Želimo jih motivirati, da bi tudi sami postali kreativni, želimo pa tudi, da bodo kot odrasli ljudje sami čutili potrebo, da bodo šli obiskat kakšen koncert, gledališko predstavo ali likovno razstavo. Mislim, da je to pomembna naloga naše umetnostne šole.

Kako nameravate v bodoče sodelovati s Celjem?

Še naprej je treba graditi to prijateljstvo med obema mestoma, tudi na kulturnem področju, in nuditi pomoč tam, kjer je potrebna in zaželena, seveda pa se ne želimo vsiljevati. Če lahko pomagamo ali svetujemo, smo vedno odprti za vaše želje in vprašanja. Osebno sem prijatelj Celja in Slovenije, zato bom verjetno tudi drugo leto preživel svoj dopust v Celju, morebiti poučeval nemščino ali kaj drugega.

GRETA SENIČ

Foto: JÜRGEN KAPPUS

Zima leze v kosti beguncem

Na občinskem odboru RK v Celju zaskrbljeni

Zima trka na vrata in s tem se tudi v Sloveniji kopičijo težave beguncev. Denarja ni, mednarodna pomoč usiha, begunci pa še kar prihajajo.

Tone Mastnak, sekretar občinskega odbora RK Celje, te dni ne ve več, kje se ga drži glava. Skupaj s sodelavci in Karitasom poskušajo pomagati več kot tisoč registriranim beguncem v Celju, vendar so vse pogosteje v slepi ulici. Čeprav se je nekaj beguncev, okoli 400, že vrnilo domov, ali so odšli naprej, v tujino, jih je v Celju še vedno veliko. Še posebej tistih, ki so brez statusa in ki so v Slovenijo prišli po 10. avgustu.

Gospod Mastnak, na prvi pogled se zdi, da se je begunski val na Celjskem umiril. Je res tako?

Na prvi pogled se res zdi da je tako, in tudi drži glede urejanja statusa beguncev, prihod beguncev pa je še vedno močan. Slovenija nima varovane zelene meje, to pa so očitno odkrili begunci iz BiH in zato ilegalno prestopajo mejo. Vsak dan prihaja k nam od deset do petnajst novih beguncev. Najhujše je pri gradbenih podjetjih, Gradis, Ingrad, Nivo, Železnica. Delavci, ki so tam zaposleni, so v Slovenijo potegnili svoje družine, še posebej sedaj, ko se bliža zima in ni videti, da bi se situacija v BiH umirila.

Kaj pa tisti begunci, ki imajo status, kaj se jim sedaj, ko prihaja zima, obeta? Je na voljo dovolj kurjave?

Tisti, ki so v zbirnih centrih, so preskrbljeni. V Celju imamo zbirni center, ki je v petih objektih. Tisti, ki so v samskih domovih, imajo prostore ogrevane. Večji problem je v opuščenem samskem domu na Teharjah. Tam je okoli 200 beguncev, okoli 60 odstotkov je otrok. Sistem ogrevanja smo poleti preizkusili in dela, sedaj pa nastaja problem kurjave. Urad za begunce se je obvezal, da bodo oni tisti, ki bodo organizirali kurjavo za begunce po vsej državi. Sedaj pa je ta urad brez denarja. Prihajajo hladna jutra, hladni dnevi in zato se lahko le sprašujemo, kaj bo s temi ljudmi. Vsak od beguncev ima po dve odeji, dodali bomo še eno, kar pa ob mrazu, ki bo pritisnil, gotovo ne bo dovolj. Kako najti kurjavo, se bodo morali vprašati tisti, ki so odgovorni za reševanje begunske problematike v Sloveniji.

Kaj pa hrana in oblačila?

Hrane je kar dovolj, seveda ni mogoče ustreči tistim beguncem, ki so želeli izbirati med dvema jedilnikoma. Tudi zimskih oblačil je dovolj. Vsak begunec je napisal, kaj potrebuje in mi jim skušamo ugoditi. Največji problem predstavlja obutev. Žal tudi slovenski standard ni posebej visok, zato čevlje pri nas večinoma nosimo zelo dolgo. Problem je tudi v tem, da begunke niso vajene visokih pet, zato jim takšnih čevljev ne moremo dati, ker bi si polomile noge.

Kaj pa tisti begunci, ki živijo pri svojcih, ki so že pred vojno delali v Sloveniji?

Takih je največ. V zbirnem centru jih je okoli 550, okoli 800 pa jih živi pri svojcih in znancih. Za te begunce je slabše poskrbljeno. Enkrat mesečno sicer dobijo zavoj hrane, nudimo jim pomoč v oblačilih, odejah, posteljnini. Marsikdo, ki je prišel prijaviti begunce, je takrat govoril, da naj jim uredimo samo status beguncev, da bodo imeli nujno zdravniško pomoč. Rekli so tudi, da bodo zadovoljni, če jim bomo dali pomoč v hrani, sicer pa da bodo že poskrbeli sami zanje. Žal je po šestih mesecih to splahnelo. Begunce so namreč na dom dobili pretežno tisti, ki so sami socialno najslabše situirani. Nimajo več dovolj sredstev, da bi preživeli sebe, kaj šele begunce, ki so nastanjeni pri njih. Nimajo več kaj jesti, nimajo kurjave, večja poraba vode in električne energije je, ni ozimnice, ker si je niso mogli kupiti. Ko ti nekdo razlaga, da pojedo na dan po 10 do 15 kilogramov kruha in popijejo po sedem litrov mleka, je jasno, da kaj dosti več ne zmorejo. Manjša je tudi pomoč raznih dobrotnikov, zdomcev, ki so izdatno pomagali v začetku. Vsi pač povedo, da nobena akcija pomoči ne more večno trajati. Kakšna oblačila še pridejo, obutve in copat pa ni. Mednarodni paketi hrane, ki prihajajo, so bolj slabi. Olja je v njih dovolj, tudi sladkorja in pralnega praška. Ni pa več v njih moke, testenin, ni riža. Zima prihaja, ceste bodo slabe, zato bodo vezi z zdomci gotovo bolj redke, njihova pomoč ne bo več prihajala na 14 dni, ampak na mesec ali še to ne.

Rdeči križ je organiziral tudi akcijo zbiranja prehrambenih izdelkov po samopostrežnih trgovinah. Kako se to obnese?

Maja smo uspešno pričeli. Sedaj je že peti mesec, toda včasih so nas tedensko klicali naj pridemo spraznit vozičke, sedaj se to dogaja enkrat mesečno. Odvisno je tudi od poslovodij trgovin. Če je poslovodja za, potem še kar gre, so pa posamezne trgovine, kjer je ta akcija popolnoma usahnila.

Zaradi slabega gospodarskega položaja v Sloveniji je tudi veliko slovenskih prebivalcev že na robu revščine. Ali lahko, poleg beguncev, pomagate tudi tem?

Na spisku imam že preko tisoč Celjanov, ki so dobili pomoč v oblačilih in prehrani pri nas. Gotovo ima podoben spisek Karitas. Marsikdo pride na vrata in reče, da ga je hudo sram, a da nima več kaj dati jesti otrokom. Zato moramo pomagati tudi našim ljudem. Bojimo pa se, da bodo tudi te družine, ki so k sebi vzele begunce, v kratkem potrkale na naša vrata. Prvi primeri so že tu, še več pa jih pričakujemo čez mesec ali dva.

NATAŠA GERKEŠ

Papir prenese vse

»Teorija in obljube so eno, praksa drugo,« meni obrtnik Janko Dover

Republiški veljaki zadnje čase vsi po vrsti zatrjujejo, da se zavedajo pomena obrti in podjetništva. Pogoji, v katerih danes deluje malo gospodarstvo, so po njihovi oceni bistveno boljši kot v preteklosti. Obrtnik iz Slovenskih Konjic Janko Dover pa iz lastnih izkušenj trdi, da razmere še zdaleč niso rožnate.

Janko Dover se je na področju obrti začel preizkušati pred dvanajstimi leti. Danes se ukvarja s proizvodnjo, zastopstvom, trgovino in servisom. Začel je kot večina zdaj uspešnih obrtnikov, z dvema ali tremi orodji v domači garaži. Sprva se je loteval storitvene obrti, v glavnem so bila to preprosta vzdrževalna dela, kasneje je začel sodelovati s Konusom, Metalno in še nekaterimi drugimi podjetji. Še kasneje je dejavnost dopolnil s transportno opremo, od raznih hidravličnih vozičkov do transportnih trakov, razen tega zastopa nekatera znana podjetja iz Avstrije, Švedske in Italije. Dve leti je delal sam, potem pa postopoma spravil skupaj prve stroje in zaposlil prve delavce. Po treh letih je kupil parcelo s starejšim objektom in razširil dejavnost. Pred tremi leti se je odločil za gradnjo proizvodne dvorane, ki bo končana te dni. Dover pa namerava urediti še servis ter trgovino.

Čeprav gre za obsežno dejavnost, večino dela opravijo s štirimi do šestimi zaposlenimi, zaradi sedanjih razmer razmišlja o še manjšem številu ljudi. Trenutne razmere v obrtništvu Janko Dover komentira takole: »Obljub je veliko, vendar papir vse prenese, česa konkretnega pa na svoji koži v pozitivnem smislu še nisem občutil. V mislih imam pogoje poslovanja in predvsem to, kako nas plačujejo za naše delo, kako lahko najemamo kredite, kako plačujemo zamudne obresti. To je pravo oderuštvo.«

Slovenski obrtniki so že večkrat opozarjali na problem finančne nediscipline. Kakšne so vaše izkušnje?

S plačili je takole: virmanskih nakazil je približno 15 do 20 odstotkov, ostalo je vse kompenzacija, torej blago za blago. Za eno kompenzacijo izgubim po cel teden, plačilo gre včasih skozi šestnajst firm. Trdim, da je kompenzacija najdražja oblika poslovanja. Če kupujemo blago preko kompenzacije, je skoraj dvakrat dražje, in to je čista izguba.

Veliko je pripomb tudi zaradi tega, ker obrtniki nimajo možnosti odpreti žiro račun pri Službi družbenega knjigovodstva. Stvari se sicer spreminjajo, sistemsko pa še vedno niso rešene. Kako bi po vaši oceni morali razrešiti ta problem?

Podpiram pobude o odpiranju žiro računov, vendar: kaj nam to pomaga, če so podjetja v nemogočih gospodarskih razmerah. Veliko firm je brez denarja in nam zaradi tega ne poravnavajo računov, še več pa je takšnih, ki stvari prikrivajo.

Mnogi obrtniki pogosto izpostavljajo problem zaposlovanja in zahtevajo, da se v primeru zaposlitve priznajo razne olajšave. Bi vi zaposlili več delavcev in pod kakšnimi pogoji?

Če izračunam, koliko stane eno delovno mesto, izgledajo stvari takole: vemo, kakšen je povprečni osebni dohodek, na to plačamo 110 do 120 odstotkov dajatev. Če zaposliš delavca, dobiš 150 tisoč tolarjev. To povrnemo državi v štirih mesecih in to ni stimulativno. Če imaš zaposlenega človeka tri leta, stane to približno 50 tisoč nemških mark. Če bi toliko dobili za vsakega zaposlenega, bi lahko kupili kakšen stroj in to bi bila stimulacija, s 150 tisoč tolarji pa ne moreš narediti nič. Mi bomo z razširitvijo dejavnosti potrebovali nove delavce, računamo na 20 do 25 ljudi. A če bodo še naprej takšni pogoji, potem ne vem, kako bomo rešili ta problem. Morda bomo šli na kooperacije, na pogodbena dela, niti sam v tem trenutku tega ne vem.

Kje vse se pojavljate na tržišču?

Čeprav smo majhni, je Slovenija za nas premajhna, ker imamo razmeroma veliko proizvodnjo. Delamo z našim partnerjem Bergerjem in preko njega izvažamo na Češko, Poljsko, v Avstrijo ter Nemčijo.

Kakšno pa je vaše stališče in kakšne so izkušnje v zvezi s kreditiranjem na področju obrtništva ter problemom zamudnih obresti, ki ga obrtniki prav tako pogosto omenjajo kot nadvse pereče vprašanje?

Zamudne obresti so resnično poglavje zase. Doslej so bile 2,2 odstotka na dan in to ne vodi nikamor. Če bo šlo tako naprej, bomo lahko samo zapirali delavnice. S krediti je pa tako – najboljši so zunanji, če se jih da dobiti. Doma pa, zaenkrat, hvala lepa.

Ste za svoje naložbe dobili kakšen kredit?

Nobenih kreditov ni bilo, vse delamo z lastnim denarjem.

IRENA BAŠA

Volitve so razpisane, kaj pa zdaj?

Roki za izvedbo volitev predsednika republike Slovenije ter članov v državni zbor in državni svet so se začeli 7. oktobra – Precej nejasnosti in težav na terenu

Temeljno volilno zakonodajo so poslanci Republiške skupščine kljub nekaterim zapletom okoli posameznih zakonskih določil in amandmajev vendarle sprejeli. Skozi skupščinsko proceduro nista šla le dva zakona, ki bi volitve sicer olajšala, a za njihovo izvedbo nista ključnega pomena. Tako se je volilna propaganda v Sloveniji kljub temu, da nimamo Zakona o volilni kampanji, že začela. Republiška volilna komisija pa je za primer, da poslanci ne bi zmogli potrditi Zakona o političnih strankah (kar se je tudi zgodilo), določila, da se pravila igre med političnimi organizacijami v času pred volitvami oblikujejo glede na obstoječi Zakon o političnem združevanju.

Volitve za predsednika Republike Slovenije, za državni zbor in državni svet so razpisane, roki za izvedbo volilnih opravil pa so začeli teči 7. oktobra. Poldrugi mesec, do 21. novembra, Slovenci še ne bomo poznali vseh kandidatov, ki se bodo na volitvah v začetku decembra potegovali za naše, državljanske glasove – zato pa bo ta čas namenjen operativnim pripravam za samo izvedbo volitev. Le-teh pa je veliko več, kot bi človek sodil na prvi pogled...

Če omenimo le **pripravo volilnih imenikov**, so uslužbenci občinskih upravnih organov (sekretariat za notranje zadeve) v veliki zadregi, kaj storiti z občani, ki so zaprosili za slovensko državljanstvo po 40. členu Zakona o državljanstvu, pa njihove vloge v pristojnem ministrstvu še niso rešene. Po eni strani (Zakon o državljanstvu) so v času, dokler ne dobijo odgovora na svojo vlogo, v vseh pravicah in dolžnostih izenačeni z državljani Republike Slovenije, po drugi strani pa zakoni o volitvah v državni zbor in državni svet ter o predsedniških volitvah določajo, da »ima pravico voliti (in biti voljen) državljan Republike Slovenije, ki je na dan glasovanja dopolnil 18 let starosti in mu ni odvzeta poslovna sposobnost.« Samo v celjski občini je še več kot 500 nerešenih vlog za pridobitev državljanstva po 40. členu. Morda so rešitev te dileme našli na včerajšnjem (sreda, 14. oktobra) srečanju občinskih sekretarjev za notranje zadeve v Ljubljani.

Vsi kandidati – za volitve predsednika Republike Slovenije ter člane državnega zbora in državnega sveta – bodo znani 21. novembra, ko bodo v izbranih sredstvih javnega obveščanja objavljeni njihovi seznami. Po tem roku kandidati tudi ne morejo več umakniti svojega soglasja h kandidaturi.

Fenomen »množice kandidatov«

Če o volitvah leta 90 govorimo kot o volitvah »proti«, lahko že zdaj, nekaj manj kot dva meseca pred odhodom na volišča, predseniškim volitvam prilepimo oznako fenomena »množice kandidatov«. Še pred razpisom predsedniških volitev so nekatere stranke objavile kandidature svojih mož (in žena), stranke ter skupine državljanov (ob podpori s podpisi 5 tisoč državljanov) pa imajo to možnost še vse do 11. novembra.

Še pred razpisom predsedniških volitev so bili v igri: **dr. Stanko Buser** (kandidat SLS, ki je prva objavila njegovo kandidaturo), **Alenka Žagar-Slana** (SDZ–NDS), **Vitomir Gros** (LS), zmagovalec pokrajinskih predsedniških konvencij SKD – med tremi kandidati **Ivanom Omanom, dr. Andrejem Capudrom in Ivanom Bizjakom** (najboljše kaže slednjemu) in **Darja Lavtižar-Bebler** (SSS). Po razpisu volitev pa je skupina državljanov začela z zbiranjem podpisov (potrebnih je 5 tisoč) za kandidaturo **Milana Kučana**, ki se v volilni boj ni hotel spustiti kot strankarski kandidat, Demokratska stranka je kandidirala **Jelka Kacina**, LDS pa **dr. Ljuba Sirca**. Zaenkrat imamo torej 8 imen, zadnje besede pa še vedno niso rekli v SDSS, SDP in Zelenih Slovenije, če omenimo le večje parlamentarne stranke. Prvi naj bi imeli po neuradnih informacijah svojega adutą še vedno skritega v rokavu, prenovitelji in zeleni pa naj bi – spet po neuradnih informacijah – podprli Kučana.

Državljani lahko od minule srede do 11. novembra s podpisovanjem obrazcev izražajo svojo podporo predsedniškemu kandidatu – zaenkrat se je za takšno kandidaturo odločil le Milan Kučan. Do 11. novembra je čas za vložitev kandidatur, posamezni kandidat lahko še 5 dni kasneje umakne soglasje h kandidaturi, 21. novembra pa bo objavljen seznam vseh kandidatur. Predsednika države bomo volili 6. decembra, če v prvem krogu nihče med kandidati ne bo dobil potrebne večine, pa mora biti drugi krog glasovanja opravljen najkasneje 27. decembra.

Kako do novega parlamenta?

O novi organiziranosti (ter pristojnostih) državnega parlamenta smo pisali, ko sta bila zakona o državnem zboru in svetu še v fazah osnutka in predloga, zato danes nekoliko podrobneje le o »tehnologiji« volitev državnih poslancev in svetnikov.

Državni zbor – decembra ga bomo volili za 4-letni mandat – bo štel 90 poslancev, od teh bosta dva izvoljena kot predstavnika italijanske in madžarske narodne skupnosti, preostalih 88 pa v osmih volilnih enotah. Vsaka volilna enota bo razdeljena v 11 volilnih okrajev, volilci pa bomo lahko izbirali med posameznimi kandidatnimi listami. Liste kandidatov se bodo oblikovale na tri načine – podpreti jo morajo trije poslanci republiške skupščine ali najmanj 50 oziroma 100 volilcev, ki imajo stalno prebivališče v volilni enoti, prav tako pa lahko skupno kandidatno listo oblikujejo tudi dve ali več političnih strank. Osem občin našega območja je razdeljenih v tri volilne enote – **v 5. volilno enoto** so uvrščene občine Celje, Mozirje, Velenje, Žalec, Šentjur ter Dravograd, Radlje ob Dravi, Ravne na Koroškem in Slovenj Gradec, **v 6. volilno enoto** ob Brežicah, Hrastniku, Krškem, Metliki, Novem mestu, Sevnici, Trbovljah, Trebnjem, Zagorju ob Savi in Črnomlju še Laško, **v 7. volilno enoto** pa ob Mariboru, Rušah in Slovenski Bistrici še Slovenske Konjice in Šmarje pri Jelšah.

V ponedeljek, 26. oktobra, bodo na krajevno običajen način razgrnjeni volilni imeniki. Državljani oziroma volilni upravičenci lahko v tem času preverijo, ali so resnično zajeti v volilni imenik in s tem upravičeni do glasovanja, ter zahtevajo morebitne popravke volilnih imenikov. Tisti volilci, ki bodo na dan glasovanja (6. decembra) v tujini, pa lahko do 6. novembra Republiški volilni komisiji sporočijo, ali želijo glasovati po pošti.

Po pošti oziroma predčasno bo lahko na letošnjih volitvah glasovalo več kategorij volilcev. Omenimo tiste, ki bodo v času volitev v tujini oziroma odsotni iz kraja stalnega bivališča, tiste, ki zaradi bolezni ne bodo osebno prišli na volišča, oskrbovance domov upokojencev oziroma bolnike na zdravljenju v bolnišnicah... Vsi pa bodo morali vnaprej sporočiti svojo željo o glasovanju.

Oblikovanje kandidatnih list in izražanje podpore volilcev (s podpisi) mora biti zaključeno do 11. novembra, ko morajo biti vse kandidatne liste tudi uradno vložene, objavljene pa bodo 21. novembra. Takrat bomo poznali tudi dokončno število kandidatov po volilnih okrajih in v volilni enoti, ki se bodo potegovali za skupno 11 poslanskih mest iz volilne enote.

Državni svet, ki bo štel 40 svetnikov, bomo 6. oziroma 10. decembra volili za dobo petih let. Volitve 22 predstavnikov lokalnih interesov bodo 6. decembra. Štiri dni kasneje pa bomo volili še po 4 predstavnike delodajalcev, delojemalcev ter kmetov, obrtnikov in samostojnih poklicev ter 6 predstavnikov negospodarskih dejavnosti, skupno torej 18 svetnikov.

Za volitve predstavnikov lokalnih interesov v državni svet bo Slovenija razdeljena v 22 volilnih enot, v vsaki pa bo izvoljen po 1 svetnik. Volilna enota je v tem primeru lahko sestavljena iz ene ali večih lokalnih skupnosti – za celjsko območje pa velja, da je osem občin razdeljenih v dve volilni enoti. V **5. volilni enoti** bodo občine Šmarje pri Jelšah, Slovenske Konjice, Šentjur, Laško, Žalec in Celje (sedež Celje), **v 6. volilni enoti** pa Mozirje in Velenje (sedež Velenje). Lokalne skupnosti (občine) morajo v svojih vrstah izbrati (izvoliti) po enega kandidata, kar pomeni, da bomo v 5. volilni enoti med 6 kandidati izvolili 1 svetnika, v 6. volilni enoti pa se bosta prav tako za mesto enega svetnika potegovala 2 kandidata. Kandidature za volitve predstavnikov lokalnih interesov – članov državnega sveta morajo biti vložene do 6. novembra, njihov seznam pa bo objavljen 21. novembra.

Volilna opravila teh dni

Izvoljena republiška volilna komisija, ki jo vodi **Marija Ude-Marinček,** je že imenovala komisije pozameznih volilnih enot in okrajev, zdaj pa bodo morale te komisije izbrati svoje tajnike.

Čimprej naj bi se na republiški ravni sestali predsedniki vseh volilnih komisij in se dogovorili za načine svojega dela. V občinah oziroma prilagojeno po volilnih okrajih, pa morajo v tem času pripraviti volilne imenike. Do jutri (petek, 16. oktobra) lahko politične stranke predlagajo svoje kandidate za imenovanje predsednika oziroma članov volilnih odborov, okrajne volilne komisije pa morajo določiti volišča in območja volišč. V naslednjih desetih dneh (do 26. oktobra) mora pristojni organ na krajevno običajen način razgrniti volilne imenike.

Volilne imenike bo potrebno še »prečistiti,« v občinah pa pričakujejo kar precejšnjo pomoč občanov oziroma volilcev. Gre predvsem za uskladitev podatkov iz volilnih imenikov z dejanskim stanjem prebivalstva oziroma volilnih upravičencev, saj v sekretariatih za notranje zadeve opozarjajo, da nekatere podatke – denimo o spremembah prijav stalnega prebivališča – dobivajo včasih s precejšnjo zamudo.

IVANA STAMEJČIČ

Za Teharje – samostojno občino

Krajevni odbor SKD Teharje podpira pobudo, da bi s sprejemom zakona o lokalni samoupravi njihov kraj postal samostojna občina. O tem, v kakšni občini želijo živeti, pa bi se morali krajani demokratično odločiti na referendumu, so med drugim sklenili na petkovem zboru krajevnega odbora SKD.

Krščanski demokrati iz Teharij so med drugim razpravljali o ekoloških problemih, ki jih v kraju ne manjka. Na Svet KS Teharje pa so naslovili pobudo, naj zaradi skrhanih odnosov med vodstvom KS, krajevnim odborom SKD in delom krajanov, ki se želijo aktivneje vključevati v življenje svojega kraja, skliče javno razpravo. Na njej bi Svet KS preveril, ali ima med krajani še dovolj podpore za svoje delo, sicer pa naj bi na Teharjih skladno s predlogom SKD skupaj z državnimi volitvami 6. decembra izvedli tudi krajevne.

Namesto dosedanjega predsednika krajevnega odbora SKD **Alojza Zidanška** bo delo krščanskih demokratov na Teharjih vodil **Franc Kač.**

IS

Tremarje še letos?

Pred letošnjim poletjem je Ministrstvo za promet in zveze odobrilo denar za obnovo prometnega zamaška, viadukta v Tremarjih na magistralni cesti Celje-Laško. Projekt obnove je bil zaupan Zavodu za planiranje in izgradnjo občine Celje, ki se je takoj lotil dela zbiranja potrebne dokumentacije in dovoljenj. Po prvih napovedih naj bi s prvimi deli začeli že junija oziroma julija, vendar se je vse skupaj zavleklo do oktobra. Če bi začeli pravočasno bi bil letos objekt z vsemi temelji že gotov.

Po zadnjih informacijah so dela za prestavitev ceste v Tremarjih že oddali. Ingrad bo zgradil cesto, Gradis pa viadukt čez Savinjo in železniško progo. Čakajo samo še na gradbeno dovoljenje, ki ga mora izdati Ministrstvo za industrijo in gradbeništvo, to pa čaka na potrdilo Ministrstva za promet ter Ministrstva za finance o zagotovilu obljubljenih sredstev v višini 155 milijonov tolarjev.

Po besedah **Petra Drozga** z Zavoda za planiranje in izgradnjo občine Celje naj bi ta zadnji, najpomembnejši dokument dobili v tem ali najkasneje v prihodnjem tednu. Takoj zatem bodo začeli s deli. Letos naj bi odstranili humus ter prestavili komunalne vode in nasipali prostor za ureditev ceste. Še letos naj bi tudi postavili temelje za viadukt. Tako naj letošnja sezona ne bi bila v celoti izgubljena, ljudje pa bi dobili več upanja, da bo prometni zamašek v Tremarjih končno le odpravljen.

TONE VRABL

Spektra
Tovarniška 35, Celje
telefona: 063/38-711, 38-656, fax: 063/38-493
Računalniški inženiring
Alarmno-varnostni sistemi
Računovodske storitve
Trgovina

IZREDNA PONUDBA PODJETJA SPEKTRA:
V darilnih butikih SPEKTRA na Ljubljanski cesti, v novem SDK-ju, z dvoriščne strani in na Šlandrovem trgu 7 v Žalcu:
TEKSTIL, KOZMETIKA, USNJENA GALANTERIJA
V prodajalni pohištva SPEKTRA na Šlandrovem trgu 7, v Žalcu,
izredna ponudba LEŽIŠČ, SAMSKIH POSTELJ in PISALNIH MIZ iz masivnega lesa.
UGODNE CENE in ODLIČNI KREDITNI POGOJI!
Delovni čas od 8. do 19. ure sobota od 8. do 12. ure

Hram učenosti na čakanju

Šole za begunce v Celju kljub obljubam še vedno ni – Pripravljeno je že vse, le birokracija še ni dahnila »da«

Šole za begunce iz BiH v Celju še ni, pa čeprav naj bi, po besedah ministra RS za šolstvo in šport dr. Slavka Gabra, pouk stekel najpozneje konec septembra. To se ni zgodilo.

Vzrokov, zakaj ne, je ravno toliko kot ljudi, s katerimi smo se pogovarjali. Poglavitni naj bi bil denar. Kot pravijo drugi, pa to ni ovira, saj je za šolo že vse pripravljeno in denarja sploh ne potrebujejo. To sploh ni pomembno. Najbolj važno in tragično pri vsem skupaj je, da je v Celju trenutno okoli dvesto sedemdeset otrok, ki bi bili, če bi bilo po njihovem, danes doma in bi živeli normalno življenje povprečnih otrok. Pa jim to ni dano. In potem jih poleg tega tepe še vse ostalo.

Spomini na dom in poletje...

Politika – kot ponavadi – spet igra svojo igro. Tokrat spet na račun otrok. Kaj pravijo tisti, ki so najmanj krivi, pa za največ prikrajšani? Otroci bi, če bi bilo po njihovem, že od začetka septembra hodili v šolo.

Majda Filipović je lani hodila v drugi razred osnovne šole. »Tu, v zbirnem centru, smo v šolo hodili mesec dni; ponavljali smo tisto, kar smo se učili lani v našem razredu v Bosni. Veliko lepše mi je bilo tam, kot je tukaj. Najprej je bilo tudi tukaj lepo, ampak sedaj imam že vsega dovolj. Žal mi je, ker tukaj ni šole – če bi bila, bi hodila vanjo.«

Devetletna **Vasva Vukić** pa pravi: »Ko smo tukaj hodili v šolo, nam je bilo lepo. Ko pa smo prenehali, sem bila žalostna. Ko smo še hodili v šolo, so manjši otroci zunaj kričali, zato nismo mogli delati... in ko smo imeli telovadbo, smo se igrali manekene in manekenke, pri likovni vzgoji smo risali svoj dom in poletje... Imeli smo tudi glasbeno vzgojo. Peli smo pesmi o Bosni, pa tudi nekaj slovenskih pesmi smo se naučili. Žal mi je, ker ne hodim v šolo. Še bi rada hodila.«

Jasmina Bešlija, ki bi morala hoditi v drugi razred, pa pripoveduje: »Žal mi je, ker tukaj ne hodimo več v šolo. Bilo nam je lepo. Učili smo se in se igrali... Ne vem, zakaj tukaj ni več šole, in ne vem, če še kdaj bo. Jaz bi tudi tukaj hodila v šolo. Želim si, da bi bila doma, da bi lahko v šolo hodila redno, dobivala ocene, tako kot sem jih nekoč.«

In ko smo poizkusili na vprašanja, ki si jih postavlja devetletna Jasmina, najti odgovore, smo skoraj povsod naleteli le na kup listin, obljub in besed. Izvedeli pa smo, da je v zbirnem centru na Teharjah šola za begunce letos že bila.

Zakaj?

Sulejman Čatović, predstavnik beguncev v Zbirnem centru na Ribarjevi ulici v Celju, je povedal:

»Šola za begunce naj bi se začela istočasno kot šola za slovenske otroke – torej prvega septembra. Bilo je že nekaj poizkusov organiziranja neuradne šole – zahvaljujoč srečni okoliščini, da imamo v zbirnem centru na Teharjah par s pedagoško izobrazbo, ki sta nekaj časa celo vodila ›svojo‹ šolo za begunce. Tako so imeli otroci po tri šolske ure dnevno. To se je pokazalo kot uspešno, saj so imeli neko obveznost, tako da se je njihov čas z nečim zapolnil, razen tega pa se je izpopolnjevalo tudi njihovo znanje. Ta šola na Teharjah je bila organizirana čisto neuradno. Pričakovali smo namreč, da se bo šola pričela s prvim septembrom. Ta šola bi bila seveda priznana, saj bi delala po načrtu in programu, ki velja za ozemlje Bosne in Hercegovine.

Sicer pa, imam informacijo, da so nastali problemi na relaciji vlada Slovenije in vlada Bosne in Hercegovine. Mi sedaj delamo na tem, da bi organizirali interno šolo. Glede na to, da je sedaj problem komunikacija z Bosno, bi delali po slovenskem učnem načrtu. Dali smo tudi iniciativo, da se nam odstopi načrt in program dela slovenske šole, pa bi delali. Imamo namreč ljudi, ki so izobraženi in so pripravljeni pomagati. Animirali bi otroke – vsaj za dve ali tri ure dnevno. Z otroki je namreč manj težav, če se z nečim ukvarjajo.

Prostor imamo, pa tudi kadra je dovolj. Jaz sem, na primer, diplomirani ekonomist. Otroke bi brez težave učil, vendar pa tega ne morem početi, če ne vem, kaj naj jih učim. Zato sem zaprosil za učni načrt in program za slovenske šole in pa za po en izvod učbenika za vsak predmet. Zaenkrat še čakam na odgovor.«

Učiteljica »na črno«

Slavica Ribič, begunka iz Vogošče, ki z družino trenutno živi v zbirnem centru na Teharjah, je dva meseca vodila šolo za begunce. Po poklicu je pedagoginja, s tem poklicem se je v Vogošči ukvarjala štiriindvajset let. V njeni šoli na Teharjah je bilo osemintrideset otrok.

Slavica Ribič, učiteljica »na črno« svojim (bivšim) učencem: No otroci, sedaj pa zapojmo še eno slovensko. Saj smo se učili...

»Učenje v tem zbirnem centru se je pričelo dvajsetega junija, trajalo pa je do petindvajsetega avgusta. S to šolo smo začeli v dogovoru z upravnikom zbirnega centra, in sicer zato, ker so bili otroci nezaposleni, ves dan so se samo igrali...

Delala sem kombinirano; učila sem otroke od male šole do četrtega razreda. Nisem imela ne načrta in ne programa, zato sem delala po spominu – iz učnega načrta v Bosni. Obnavljali smo gradivo. Otroci so bili od začetka do konca za to šolo zelo zainteresirani. Ko pa sem izvedela, da naj bi v Celju pričela delovati prava šola za begunce, sem prenehala. Želela sem, da bi se otroci odpočili, da bi imeli prave počitnice. Takrat so me vsak dan spraševali, kdaj se bo šola spet pričela. Odgovarjam jim, da takrat, ko bodo prišle knjige in učbeniki. Sedaj pa še vedno čakamo učbenike, načrt in program, da bomo lahko pričeli s pravo šolo.

Šola, ki sem jo imela med počitnicami tukaj na Teharjah, je bila organizirana na ›lastno roko‹. Šlo je za moje prostovoljno, neplačano delo. Kot delovna obveznost v centru. Druge ženske čistijo kuhinjo, toaleto, kopalnice..., otroci so čistili okolico centra, jaz pa sem delala to in organizirala otroke.

Sicer smo na Zavodu za šolstvo že imeli pogovore, saj so že izbirali učiteljski kader za begunsko šolo. Tudi midva z možem sva bila poklicana. Rekli so, da je sedaj vse skupaj v fazi dogovorov, da zbirajo denar, da čakajo učbenike... Ko bo vse to gotovo, pa se bo šola pričela. In tudi jaz bom delala tam.«

Dahnite »da«!

Dušan Naglič je pri Štabu za civilno zaščito v Celju zadolžen za begunsko problematiko:

»V glavnem so vse dejavnosti v zvezi z begunsko šolo na Teharjah že opravljene – od poročil, ki smo jih delali v Celju, do dogovorov z ministrstvom. Zbrali smo tudi vse podatke o številu šoloobveznih otrok in o lokacijah, na katerih naj bi se pouk izvajal. Sicer so morda ponekod še potrebna manjša finančna vlaganja zaradi adaptacij. Mi smo vse te podatke pripravili – trenutno je problem le v finančnih sredstvih.

Glavni problem pa je pri mednarodni pomoči, ki je bila obljubljena, pa do nje ni prišlo. Obljubljeno je bilo, da se bo šola za begunce pričela konec oktobra, s tem, da se trenutno na tem področju še nič ne dogaja. Stvar pa je že tako daleč, da se lahko v zbirnem centru pouk takoj prične. Kadre in prostore imamo na razpolago. Vprašanje je le še na strani republike – kdaj bodo oni rekli svoj da.«

Čakajo izvajalci...

Na celjskem Zavodu za šolstvo je za spremljanje problematike šolanja začasnih beguncev pristojna **Majda Urank**. »Šola se še ni pričela zato, ker z ministrstva še ni dovoljenja. Prvo fazo smo že opravili: dogovarjali smo se z učitelji, ki bodo na tej šoli učili. Kdaj šola za begunce v Celju bo, pa ni odvisno samo od nas. Mi delamo samo to, kar nam naročijo v ministrstvu.

...In čaka ministrstvo

Na ministrstvu za šolstvo in šport je za problematiko šol za begunce zadolžena magistra **Andreja Hočevar**, ki je neuradno izjavila naslednje:

»V zbirnih centrih drugje po Sloveniji so se begunci organizirali samoiniciativno. Nimajo sicer pouka, torej šole, ki bi jo mi priznali, izvajajo pa učne aktivnosti. Kar se nas tiče, je že vse pripravljeno: akcije potekajo, programi se pripravljajo, knjige se tiskajo. Skratka, naredili smo že vse.«

Po takšni razlagi se zdi vprašanje **Kje se je torej zapletlo?** popolnoma samoumevno. Magistra Hočevarjeva: »Saj se ni zapletlo, čakamo le še na odobritev vlade.« Zakaj, če je že vse pripravljeno, šole še niso začeli konec septembra, kot je bilo obljubljeno? In sploh: kdaj pričakujejo odobritev vlade? Odgovor je spet jedrnat: »Kmalu«.

Do takrat pa bodo begunski otroci zabijali čas z gledanjem v zrak. Do sedaj je še šlo, saj so se poleti lahko igrali zunaj. Kako pa bo sedem, osem let starim otrokom (begunci brez dovoljenja zbirnih centrov ne smejo zapuščati), ko bodo celo zimo zaprti med štirimi stenami? In to samo zato, ker nekje v nekih toplih pisarnah, sedijo izobraženci, ki jim ne bi bilo potrebno nič drugega, kot na list papirja vreči svoj podpis? Pa tega – kdo ve zakaj, ne storijo. Otroci pa še vedno čakajo. In upajo.

NINA M. SEDLAR
Foto: EDI MASNEC

SVKGŠ – VRTNARSKA ŠOLA MEDLOG, CELJE,
Ljubljanska cesta 97

Učenci, pod strokovnim vodstvom, v času do 1. novembra:
– prodajamo mačehe in krizanteme
– zasajamo in urejamo grobove
– izdelujemo nagrobne aranžmaje
PO KONKURENČNIH CENAH.

Obiščite nas, ali pa nas pokličite na telefon: 29-138.

OSNOVNA ŠOLA VERE ŠLANDER POLZELA
razpisuje prosto delovno mesto

učitelja razrednega pouka

Pogoj:
– končana visoka ali višja izobrazba, smer razredni pouk
– opravljen strokovni izpit
Prosto delovno mesto razpisujemo za nedoločen čas s polnim delovnim časom.
Nastop dela TAKOJ.

Prijave sprejema Osnovna šola Vere Šlander Polzela. Rok prijave je osem dni po objavi v časopisu.

Reši naj država

Ali poskuša vodstvo nazarskega Glina opehariti delavce? Zakaj že dve leti ne vpišejo solastništva države v vrednosti dveh milijonov mark?

Delavci in delavke Gorenja Glin iz Nazarij so prvega oktobra napisali anonimno pismo za Kučana, Drnovška, Puharjevo, SDK Ljubljana in Velenje ter časopise. Pismo se je pojavilo tudi na oglasni deski v Glinu. Še preden je bilo kjerkoli objavljeno, sta direktor Jože Korber in sindikat spisala odgovor nanj. Kaj si imajo povedati oboji in kaj je ostalo nezapisano?

Delavci Glina v svojem pismu izražajo ogorčenje nad počasnim reševanjem težav v tej najstarejši zgornjesavinjski firmi in razkrivajo načrt, po katerem hoče vodstvo Glina podjetje preoblikovati v sedem novih. Tisoč delavcev, ki jim je bilo že povedano, da naj bi jih bilo tretjina odveč, se tudi sprašuje, zakaj vsi vodilni, vključno s prejšnjim direktorjem **Janezom Živkom** še naprej ostajajo v podjetju, ki so ga spravili na rob prepada in zaradi »sposobnosti« katerih naj bi ostalo na cesti 350 Glinovih delavcev.

V odgovoru na pismo delavcev pišeta direktor **Jože Korber** in sindikat o vzrokih, ki naj bi podjetje pripeljali v zagato. Omenjata moratorij na sečnjo gozdov, izgubo jugoslovanskih trgov in padanje kupne moči v Sloveniji ter neustrezen tečaj tolarja, potem pa navedeta še poglavitni razlog. Ta naj bi bil v tem, da so delavci Glina preveč leni. Pišeta namreč takole:

»...miselnost ljudi je zaradi dolgotrajnega položaja podjetja v prostoru, kjer v veliki meri niso delovale tržne zakonitosti, delovno mesto pa je bilo 100% zagotovljeno, na izjemno nizki stopnji odnosa do dela, kvalitete dela, število izvajalcev je preveliko, produktivnost premajhna, ni jasno definirane strategije razvoja povezane s tržnimi možnostmi...« Morda. Toda oglejmo si primer, ki meče čudno luč na ukrepe vodstva Gorenja Glin. Pred dvema mesecema je vseh 20 delavcev in delavk računovodstva, razen vodje, dobilo odločbe, da so začasni presežki delovne sile. To je svojevrsten absurd, saj ne more biti celotno računovodstvo Glina presežek delovne sile. Takšno »ugotavljanje presežkov« namreč pomeni, da naj bi za bodočih sedem Glinovih podjetij s 650 zaposlenimi računovodska dela opravljal le en delavec. Potrjuje tudi bojazen med delavci, da hoče vodstvo čimvečim dati odpoved, nato pa zaposliti tiste, ki mu ustrezajo.

Septembra je vodstvo Glina dobilo elaborat o sanaciji, ki jim ga je pomagal izdelati dr. Dane Melavc. Po njem naj bi torej Glin preoblikovali v holding s sedmimi podjetji, hčerami, odpustili pa 350 zaposlenih.

Septembra se je Glin prijavil tudi za sredstva za sanacijo, ki jih je pod svojimi pogoji razpisala država oziroma agencija za sanacijo in nato 23. 9. tudi podpisal pogodbo o tem. Klicali so v agencijo, da bi se oglasili v Ljubljani in jih seznanili z reorganizacijo Glina. Odgovorili so jim, naj nikar ne hodijo, ker jih ob takšnih poskusih država ne bo sanirala in jih bo črtala s seznama podjetij, ki so se prijavila za sanacijo. Eden od pogojev razpisa sanacije je namreč tudi, da se podjetje, ki ga sanira država, ne sme organizacijsko spreminjati brez soglasja države.

Kljub temu se v Glinu še naprej pripravljajo na reorganizacijo, ki jo je sestavilo vodstvo ob asistenci dr. Melavca. Po Glinu se govori, da naj bi s 1. 11. prešli na sistem poslovnih knjig, kot da je v Glinu sedem podjetij, čeprav imajo za to prepoved.

Ta čas agencija za sanacijo še ni podpisala pogodbe z Glinom. Zadržki so morda v navedenem obnašanju Glinovega vodstva, pa tudi v tem, da naj bi se v postopek vmešal koncern Gorenje, ki je bil vseskozi pod nekakšnim patronatom države. Nenadoma pa je postal aktualen še en problem. Pred dvema letoma je Glin dobil od republike 2 milijona mark. Kljub temu, da je tako določala pogodba z republiko, še do danes niso na sodišču vpisali države kot solastnice Glina v deležu odgovarjajočem dvema milijonoma mark.

Očitno je, da se Glin z novim direktorjem na čelu oklepa preživelih metod, strici v Gorenju in državnem vodstvu pa ga tudi ne bodo pustili propasti. Za večino grehov znajo plačati le tisti, ki pri vsem kaj dosti niti krivi niso. Namreč delavci, ki bodo jutri na cesti.

BRANE PIANO

Senior izpolnil pričakovanja

Prvi sejem za vedno mlade pokazal široko pot svojim naslednikom

V nedeljo so v Celju zaprli prvi sejem Senior 92, ki je bil z geslom »Vse za vedno mlade« namenjen predvsem generacijam v tretjem življenjskem obdobju. Organizatorja – Celjski sejmi in podjetje Medico Tour – sta očitno zadela v polno, saj je bil sejem med obiskovalci izredno dobro sprejet. Kot prvi tovrstni sejem pri nas resda ni bil popoln, a pokazal je, da je usmeritev prava in da bo lahko že prihodnje leto velik in odmeven sejem.

Sejem si je v petih dneh ogledalo 6100 obiskovalcev, kar je manj, kot so pričakovali, vendar so ocene in anketa med obiskovalci potrdile, da jim je bilo tisto, kar so videli in slišali všeč, in da so sejem sprejeli za svoj. Zelo ugodno so ocenili ponudbo zdravilišč (predstavila so se vsa slovenska zdravilišča in Bolnica za revmatske bolezni in rehabilitacijo Krapinske Toplice) ter široko ponudbo medicinske opreme. Samo zamisel je pozdravil tudi predsednik republike **Milan Kučan**, ki si je sejem ogledal minuli petek. Vsebino in postavitev sejma je ugodno ocenila tudi delegacija Graškega sejma, ki prav tako za starejše pripravlja tradicionalno in odmevno sejemsko prireditev.

V sklopu sejma so pripravili tudi vrsto zdravstvenih predavanj in pogovorov. Odziv je bil dober, saj je na vseh sodelovalo po povprečno sto poslušalcev. **O zdravljenju s klimatskimi faktorji in o hipobarični terapiji** je govoril **dr. Karel Lipovec** iz Zdravilišča Dobrna, ki je poleg prednosti naravnih faktorjev, ki jih imajo zdravilišča, poudaril tudi njihovo tehnično in strokovno usposobljenost za rehabilitacijo. **Dr. Lojze Medved** iz Atomskih Toplic je govoril **o naravnih metodah zdravljenja**, ki lahko pomembno vplivajo na lažje in bolj veselo življenje v tretjem odbodju in pri tem predstavil tudi prednosti Elmaga oziroma uporabe elektromagnetnega valovanja v zdravilne namene. **Dr. Ivan Eržen** iz Zavoda za socialno medicino in higieno v Celju ter **dr. Igor Praznik** iz Zdravstvene postaje Vojnik pa sta spregovorila **o razširjenosti rakavega obolenja pri nas in v svetu ter o pomenu preprečavnja in zgodnjega odkrivanja te bolezni**, za kakršno si prizadevajo regijska društva za boj proti raku v okviru projekta Slovenija 2000 in rak.

Čeprav vseh 72 razstavljalcev (sedem jih je prišlo iz tujine) ni doseglo pričakovanega komercialnega učinka, pa je njihova letošnja udeležba dolgoročna naložba. Organizatorji se ob zaključku tega sejma že pripravljajo na prihodnjega in pričakujejo, da bodo razstavljalci, tako kot ljudje, ki jim je sejem namenjen, njegovi sokreatorji. Pričakujejo pa tudi, da se bodo društva upokojencev, še zlasti celjskih, ki so se vključila že letos in ki so prihodnji sejem Senior že vključila v svoj program, prevzela del vsebine sejma in promocije v slovenskem prostoru. Še večjo vsebinsko pestrost in bolj množičen obisk pa pričakujejo ob razširitvi sejma na prostor Alpe – Jadran.

Milan Kučan, ki si je sejem ogledal v spremstvu organizatorjev, predstavnikov Celja in njegovih upokojencev, je pozdravil zamisel novega slovenskega sejma.

Vojniške štrikarce

Med razstavljalci se je predstavila sekcija »štrikarc« Društva upokojencev Vojnik. **Fanika Čretnik in Milka Gorčan**, dve izmed razstavljalk, sta povedali, da so se članice z veseljem odzvale povabilu Zveze društev upokojencev Celje. Pripravile so razstavni prostor, kjer so pokazale vrsto ročnih del, pa tudi hrane, ki jo same pridelajo ali predelajo. Njihov razstavni prostor so obiskali številni radovedneži, nekateri pa so odhajali razočarani, ker izdelkov ni bilo mogoče kupiti. Dobile pa so nekaj poslovnih ponudb in o njih bodo še razmislile.

»Sejem nam je zelo všeč. Lepo in prav je, da so se spomnili tudi na nas in naše potrebe. Upamo, da bo vsako leto. Lepo bi bilo, če bi se predstavila tudi druga društva upokojencev,« sta dejali in momogrede pohvalili predsednico društva **Marjanco Krpan**, ki je že tako delavno društvo še dodatno vzpodbudila.

Poleg ogleda razstavišča so lahko obiskovalci prisluhnili tudi pesmi njihovega pevskega zbora, ki ga vodi **Darinka Operčkal.** Zapel je ob odprtju sejma in na srečanju upokojencev.

REKLI SO

Asist. mag. Marjan Hrušovar, dr. .med., predsednik organizacijskega odbora sejma:

»Leto in pol je minilo od takrat, ko je lastnik in direktor firme Fenko prišel v Medico Tour z idejo o tradicionalnih predstavitvah vsega, kar potrebuje človek potem, ko preide koledarski zenit ustvarjalnosti. Iskra je padla na za vse nova, plodna tla. Ugodno jo je sprejel Golovec, podprli so nas na Izvršnem svetu Skupščine občine Celje. V pripravo letošnjega sejma je bilo vloženega mnogo truda spričo iskanj, tipanj, morda je bila prisotna kakšna nespretnost. Še pred odprtjem smo vedeli, kaj je treba narediti na novo, drugače, sejem je prinesel še več idej. Vse, kar je dobrega, bomo upoštevali pri pripravi naslednjih sejmov. Pravzaprav s pripravami že pričenjamo. Naša želja je razširitev sejma na prostor Alpe-Jadran. Občina nas je letos v naših prizadevanjih podprla in vsaj njeno ppodporo pričakujemo tudi v prihodnje. Navsezadnje takšne sejme povsod v svetu sponzorira država.«

Mirko Krajnc, predsednik celjskega izvršnega sveta ob odprtju sejma: »Sejem, ki ga Celjski sejmi odpirajo danes, je eden od pomembnejših specializiranih sejmov iz njihovega programa. Je sejem, ki prinaša nekaj novega in zapolnjuje vrzel. Segment kupcev in uporabnikov v zrelejših letih je vse obsežnejši. Starejših od 50 let je v naši državi že več kot pol milijona prebivalcev. Sejem je namenjen predvsem tej skupini. Ta sejem je prvi korak. Želim, da bi temu sledili naslednji. Sejem mora postati še boljši in obsežnejši. Ob tem prvem poskusu želim izreči zahvalo skupini, zbrani okoli Medico Toura, ki je ves čas gonilna sila pri realizaciji ideje.«

Mag. Franc Pangerl, v. d. glavni direktor Celjskih sejmov:

»Prireditev smo želeli pripraviti že lani, a to ni bilo mogoče. Gospodarska situacija v letošnjem letu, posebej pa še v jesenskem delu, pa je kazala znake stabiliziranja in podani so bili tako ekonomski kot družbeni pogoji, da lahko pripravimo dobro sejemsko prireditev, ki je namenjena predvsem generaciji tretjega življenjskega obdobja in vsem tistim, ki danes na kvaliteto življenja tudi nekaj dajo. Zato ni naključno izbran slogan sejma: sejem za vedno mlade. Takšni sejmi imajo v razvitem svetu zelo velik odmev in spadajo med izredno cenjene in obiskane. Veseli nas, da tudi naš prvi sejem ljudje sprejemajo za svojega, da so zadovoljni z njegovo vsebino. To pa ne pomeni, da je sejem vsebinsko zaključen. Potrebuje še več obsejemskih prireditev, še bolj pestro vsebino. Usmeritev je prava in ne bojim se za usodo prihodnjih sejmov Senior.«

Za lažje življenje

Na sejmu Senior se je predstavila vrsta proizvajalcev medicinske opreme. Za vse programe je bilo veliko zanimanja, največ morda za izdelke Vilija Poznika, ki ga na našem območju dobro poznamo, in mariborskega ortopedističnega studia Mediana – Medico.

»Začeli smo v sodelovanju z vodilnim mariborskim fiziatrom dr. Zmagom Turkom z ortopedskimi vložki za otroke in odrasle. Ugotovili smo, da so potrebe velike, ljudje pa do ortopedskih pomagal težko pridejo, saj morajo ponje v tujino ali pa najmanj v Ljubljano. Pred nami je bil vedno večji sklop potreb in za pomoč smo zaprosili tujino in Univerzitetni zavod za rehabilitacijo invalidov Soča v Ljubljani. Z njimi načrtujemo tudi novo mešano firmo v Mariboru – Soča Medico. Že sedaj imamo v Mariboru ustrezen prostor za konzultacije s strokovnjaki, tako da se ljudje lahko pogovorijo s specialistom, ki jim pomaga pri izbiri in prilagajanju ustreznih pripomočkov. Nekatere dobimo od najugodnejših svetovnih proizvajalcev, druge delamo sami,« pojasnjuje predstavnik ortopedističnega studia **Franc Zorko.**

Njihov program je tudi po mnenju medicinskih strokovnjakov izredno zanimiv, predvsem pa potreben. To velja še zlasti za program za reševanje osnovnih človekovih potreb. Z vrsto izdelkov je mogoče izboljšati kakovost življenja in vrniti prizadetim samostojnost. Takšna pomagala so, na primer, nastavek, ki omogoča zaklepanje in odklepanje brez truda, hidravlika za kopalnice, s pomočjo katere se lahko nepokretni in spastiki sami skopajo, nastavki za kljuke, vse, kar je potrebno, da lahko človek sam uporabi stranišče (priprave za odpenjanje in zapenjanje gumbov, za slačenje, za brisanje...). Najpomembnejša pa je gotovo njihova miselnost, da je treba omogočiti človeku, da tudi v starosti, bolezni ali po poškodbi živi čim bolj normalno življenje, da se ni treba prilagajati človeku, pač pa je treba prilagoditi njegovo okolje. Domače ali delovno.

Ljubiteljsko športno tekmovanje

Ob sejmu so celjski upokojenci pripravili ljubiteljsko športno tekmovanje. Kot poudarja podpredsednik zveze in predsednik odbora za ljubiteljsko športno dejavnost **Stane Krivec** njihov cilj niso vrhunski športni dosežki, ampak vključevanje čimvečjega števila upokojencev v prijetno rekreacijo. Ta postaja vse pomembnejša, saj se je starejšim upokojencem pridružilo veliko število mlajših, ki lahko v športu in rekreaciji najdejo še veliko veselja.

Na tekmovanju, ki so ga pripravili v počastitev sejma Senior, je nastopilo 86 tekmovalcev v treh panogah. V kegljanju je nastopilo 6 ekip. Najboljša je bila ekipa društva upokojencev Kajuh, druga ekipa Šlander, tretja pa Aljažev hrib. V balinanju se je pomerilo 5 ekip, najboljše pa so bile ekipe Aljažev hrib, Kajuh in Dolgo polje. V streljanju je tekmovalo 8 ekip. Zmagala je ekipa Klub Maksa Perca, druga je bila ekipa društva upokojencev Ljubečna, tretja pa ekipa Štor.

Največ zanimanja so med obiskovalci vzbudili zdraviliška in turistična ponudba ter medicinska oprema, videli pa so lahko tudi programe, namenjene zdravi prehrani, hobijem in športu, pa tudi blaga za ugodne nakupe ni manjkalo. Očitno pa so razstavljalci skrbno izbrali svoje predstavnike na sejmu, saj večini zlepa ni zmanjkalo dobre volje za izčrpne razlage razstavljenega. Kdor je želel, pa je na sejmu lahko naredil tudi kaj za zdravje: si zmeril pritisk, krvni sladkor, prisluhnil nasvetu zdravnikov, poskusil s fizioterapijo ali pa preiskusil program sprostitve na aparatu zvočne in akustične stimulacije, znanem kot Mega Mind ali Brain Station.

To je naš sejem

Številni upokojenci, ki so si sejem ogledali, so bili veseli že tega, da takšen sejem sploh je.

Martina Jakša (58 let): »Z dvema avtobusoma smo se pripeljali iz Semiča. Zanimajo nas stvari, namenjene starejšim. Radi kaj koristnega slišimo in kaj dobrega vidimo. Oboje nam je ta sejem dal.»

Franc Krut (67): »Prireditev je nadvse zanimiva in vesel sem, da imamo tudi upokojenci svoj sejem.«

Marija Novak (55): »Hvaležna sem za vsak zdravstveni nasvet, posebej pa me je pritegnilo predavanje o naravnih metodah zdravljenja.«

Ljudmila Kogoj (61): »Naše društvo upokojencev je že nekaj časa opozarjalo na potrebo po takšnem sejmu. Končno je ideja zaživela. Sejem je skrbno pripravljen, kar nas še posebej veseli.«

Zoran Petrin (69): »Vsak obiskovalec sejma lahko najde kaj zase – materialno stvar ali pa zdravstveni nasvet. Danes, ko je zdravljenje tako drago, nam to še kako prav pride in glede na to bom tudi v prihodnje prihajal na tak sejem.«

Sejem Senior sta spremljala Primož Škerl in Milena Brečko-Poklič. Fotografije: Edi Masnec.

DELO
vedno
v središču
dogajanj

Retrospektiva likovnih del

Peti celjski mednarodni slikarski tedni v Kovinotehni

Celjski mednarodni slikarski tedni, katerih pokrovitelj je vsako leto Kovinotehna, so postali že uveljavljen projekt in vsako leto vzbujajo precejšnje zanimanje med kulturno javnostjo. Letošnje delovno srečanje šestih umetnikov je potekalo med 5. septembrom in 5. oktobrom, kot lani, v obmorskem ambientu Portoroža in Pirana, kjer so ustvarjali Andrej Jemec, Tommy Lydon, Bernard Fruewirth, Marijan Jelšovar, Adolphe Lechtenberg in Ismar Mujezinović.

Koncept akcije, ki je letos že peta po vrsti, ostaja vsa leta nespremenjen. K sodelovanju povabijo umetnike mednarodne provenience, pri čemer organizatorjem pomagajo s strokovnim delom ugledne evropske umetnostne institucije: Moderna galerija iz Ljubljane, Galerija suvremene umjetnosti v Zagrebu, Neue Galerie iz Gradca, Kunstsammlung Nordrhein Westfalen iz Düsseldorfa, Third Eye Centre iz Glasgowa, Galeria mesta Prahy iz Prage, Riverside studios iz Londona in Ministrstvo za kulturo Lombardije.

Za letošnjo predstavitev likovnih del, ki je v prostorih upravne zgradbe Kovinotehne Celje, so pripravili nekoliko drugačno zasnovo. Poleg izbora del, ki so jih umetniki ustvarili med letošnjimi slikarskimi tedni, je razstavljeno tudi po eno delo vsakega umetnika, ki je na srečanju sodeloval v prejšnjih letih. Tako je letošnja manifestacija zamišljena predvsem kot retrospektivni pregled petletnega ustvarjanja, pri katerem je sodelovalo skupno devetindvajset umetnikov iz Velike Britanije, Avstrije, Škotske, Nemčije, Čila, Bosne in Hercegovine, Hrvaške in Slovenije.

Že prvi pogled na razstavljena dela daje vedeti, da gre za dobro vodene vsakoletne akcije, ki so obrodile veliko število odličnih del. Različni likovni pristopi segajo od minimalizma, kjer se vsi principi zreducirajo v monokromno ploskev, do raznih poskusov rokokojske bohotnosti v obliki in barvi. Del avtorjev je usmerjen v obravnavo stvarnosti, ki gre skozi naturalizem, medtem ko jih mnogo postavlja v središče umetnine idejo, ki jo nato uveljavlja in ponazarja z likovno govorico na najrazličnejše načine. To je seveda rezultat tega, da umetniki prihajajo iz med seboj drugačnih okolij, da jih zavezujejo temu primerne tradicije in različne sodobne umetnostne usmeritve.

Očitno je, da so organizatorji in umetniki dosegli svoj namen. S skupnim delovnim druženjem so ustvarili eno zanimivejših likovnih zbirk, ki postaja vse bolj odmevna in cenjena tudi v širšem prostoru.

BORIS GORUPIČ
Foto: EDI MASNEC

Slovenci smo dobili Razglede

Prenovljen časopis za umetnost, družbo in humanistiko

Minuli petek so v Ljubljani predstavili prvo številko Razgledov, prenovljenega časopisa, ki nadaljuje tradicijo Naših razgledov, ki so prvič izšli leta 1952 in torej po štirih desetletjih doživeli občutno spremembo že v naslovu, v zaglavju pa stoji napis Sapere avde, kar pomeni Upaj si biti moder.

Glavni in odgovorni urednik **Marko Crnkovič**, je v zadnjih nekaj številkah Naših razgledov že s svojimi uvodniki dal vedeti, da si izbira nove sodelavce v duhu tistega vsebinskega smerokaza, ki ga je razložil glavni urednik Dela **Tit Doberšek**, ko je dejal, da so Naši razgledi opravili svojo vlogo med slovenskim izobraženstvom, Razgledi pa bodo časopis devetdesetih let in da tako poslanstvo jamči Crnkovič s svojimi sodelavci.

Kdor je sledil vsebini Naših razgledov, se je lahko velikokrat prepričal, da je ta štirinajstdnevnik znal v vseh časih svojega obstoja kljub ideološkemu dušebrižništvu ostati na razumni distanci, to držo pa je imel tudi lani, v pomembnem času za zgodovino slovenske države in Slovencev kot naroda, saj smo bili deležni v vseh medijih občutne mere tistega nacionalnega navdušenstva, ki ga taki časi praviloma pogojujejo in so refleksija več ali manj dnevne politike.

Razgledi Marka Crnkoviča v prvi številki napovedujejo odprto intelektualno sceno z nekaj ustaljenimi, pa tudi z novimi pristopi in rubrikami. Predvsem ostaja uvodnik, ki se nekako nadaljuje z rubriko Evidenca, torej opaženo osebnostjo in problematiko slovenske scene, povezano z imenom, ki mu je namenjena pozornost. Sledi veliki intervju kot refleksija na aktualno dogajanje ter eseji na določene zvrsti: film, glasba, literatura...

Bralcem je na voljo obsežen blok kritik, ki se delijo na dolge in kratke tekste, kar vnaša veliko svežino pri spoznavanju dela medijev (kar je tudi velika in dobrodošla novost), kulturne in umetniške scene, tudi družabnih dogodkov. Medijem je sploh namenjeno veliko prostora, pa kaj ne bi, saj oni delajo dogodke in intonirajo javno mnenje. Takoimenovano družboslovje je »pokrito« z daljšimi esejističnimi prispevki (esej kot nova literatura), zajemajo pa seveda tudi znanost. Na koncu so tudi polemike in staro rubriko Mala kulturna panorama je zamenjal Razgledni stolp. Zadnja stran Razgledov je namenjena reklami knjig (Berite!), toda na doslej nenavaden način: knjige držijo v rokah ljudje (osebnosti), ki s svojim imidžem prispevajo k prepričljivosti nagovora javnosti. Prvi je nastopil Zmago Jelinčič.

Sicer pa so Razgledi polni fotografij, vinjet, tudi oglasov je več. Zelo všečna grafična podoba, zelo evropska, nekakšna mešanica tistega vizualnega reda, ki ga je v nemških časopisih navdihnilo zlato obdobje takoimenovane »Zeitungswissenschaft« in literarnih časopisov romansko govorečih področij v Evropi, je delo **Ranka Novaka**, zelo lepo pa jo ponazarja tudi kolofon, ki je v slovenskem tisku prava novost.

Naše razglede je dohitel čas. Prva številka Razgledov nam kot vse pozornosti vreden medijski dogodek to napoveduje.

Prispevki o Kralju Learu (intervju in kritika), Mariju Kogoju, nacionalizmih, fiziki in metafiziki pa kritike na dolgo, to sceno že delajo.

Prav je imelo časopisno podjetje Delo, ki je leta in leta zavestno pokrivalo izgubo prejšnjih Naših razgledov, zavedajoč se, da naklada 5.000 do 7.000 izvodov, kakor je pač nihala, ni »ekonomsko upravičena«, saj bi ukinitev časopisa iz takih razlogov bila huda napaka. Razgledom pa želimo, da bi s prodano naklado zmogli vzdržati tisto kondicijo, ki bo omogočala tudi nemoteno in suvereno intelektualno držo še naprej v majhnem, a nemirnem slovenskem prostoru.

DRAGO MEDVED

Godalci z občutkom

Celjski godalni orkester pod vodstvom dirigenta Nenada Firšta je za torkov nastop pripravil najprej delo v glavnem neznanega skladatelja Agostina Steffanija, poznobaročnega skladatelja, ki se je največ posvečal opernemu ustvarjanju, med nekaterimi instrumentalnimi skladbami pa je ena izmed njegovih trio sonat nekoliko bolj uspela. In to so predstavili Celjani. Izvedbo lahko vzamemo zgolj kot informacijo o nekem glasbenem zapisu, globjega vtisa pa skladba ni zapustila. Medlemu vtisu skladbe se je pridružila tudi izvedba, saj izvajalci verjetno niso bili »stimulirani« z navdušenjem nad velikim skladateljskim imenom. Pravo nasprotje je bila izvedba Telemannovega koncerta za dve violi in orkester. Žlahtno skladateljevo glasbo, ki je v svojem času baroka celo dominirala pred Bachovo in Handlovo, sta muzikalno obvladali solistki Sonja Vukovič in Valentina Ocvirk, dirigent pa je poskrbel, da je nujno tudi tehnično solidno muziciranje orkester zlasti v dinamiki spremljal dovolj diskretno in z občutkom.

Drugi del koncerta je poslušalcem ponudil dve skladbi iz novejše, oziroma sodobne glasbene literature. Najprej je orkester predstavil delo slovenskega skladatelja mlajše generacije Alda Kumarja »Post art«, posvečeno Mozartovemu spominu. Delo je bilo prvikrat izvedeno letos spomladi v Ljubljani, skladatelj pa je bil zanj tudi posebej nagrajen. Navdušenje med poslušalci se je od stavka do stavka stopnjevalo, izvajalci in tokrat prisotni skladatelj pa so bili deležni navdušenega aplavza.

V izvedbenem smislu je predvsem imponirala skladnost v dvogovoru med orkestrom in izvrstnim solistom pianistom Bojanom Goriškom. Romunski plesi Bele Bartoka kot zadnja točka sporeda so bili izvedeni korektno. Sedem plesov so celjski godalci zaigrali sugestivno, s čudovito izvedenimi violinskimi soli in s simpatično vehemenco interpretiranim zaključnim stavkom.

E. G.

Po poti baročnih spomenikov Slovenije

Slovenija je majhna država, vendar je neizmerno število njenih naravnih ali umetnih spomenikov, ki gradijo njeno izjemnost. Pogosto se niti ne zavedamo bogastva in kvalitete različnih objektov, ki jih stalno srečujemo v neposredni bližini.

Predstavitvi dela teh kulturnih objektov je namenjena tudi pravkar izšla knjiga **Po poti baročnih spomenikov Slovenije**, ki jo je izdal Zavod Republike Slovenije za varstvo naravne in kulturne dediščine. Besedilo in izbor spomenikov so zaupali **Nacetu Šumiju**, medtem ko je fotografije prispeval **Damjan Gale**, ki velja za enega boljših fotografov arhitekture pri nas.

Baročni stil je s svojimi bohotnimi in razkošnimi formami določal umetnost v 17. in 18. stoletju na evropskih tleh. Posamezne dežele razvijajo svoje regionalne značilnosti tega internacionalnega sloga in ga prepletajo s tradicionalnimi elementi lastne kulture. Rojstna dežela baroka je Italija, od koder tudi neposredno pride k nam, najprej v primorje in nato postopoma v notranjost. Druga močna struja se oblikuje na severu, v germanskem slogu, in k nam pride tudi iz te smeri. Zanjo je značilno, da so forme za spoznanje trše in se izraziteje nagibajo v klasicizem. Ta veja baroka se je razširila v pretežnem delu Slovenije, še posebej velja omeniti Štajersko, ki so jo nekateri zaradi velikega števila tovrstnih spomenikov kar poimenovali »dežela baročnih dvorcev in gradov«.

Po gotiki, ki je trajala približno štiri stoletja, je barok drugi veliki zgodovinski slog, ki je označil vso takratno kulturo. Ob profani arhitekturi je težišče knjige na prikazu sakralnih kompleksov, katerih število je pri nas tudi zelo veliko. Poleg novih cerkva je bil takrat aktualen trend korenito prenavljanje srednjeveških zgradb, ki so jih z barokizacijo predvsem spremenili. Večji del kiparstva je nastal kot notranja oprema, bodisi kot dekorativna plastika ali kot predmet čaščenja, npr. v sklopu oltarja, in je podobno kot slikarstvo, v kolikor ne gre za javno plastiko, prikazana kot sestavni del interierja, medtem ko je poudarek knjige na prikazu značilnosti arhitekture.

Knjiga Po poteh baročnih spomenikov Slovenije je pravzaprav grajena kot vodnik in na poljuden način opisuje najpomembnejše spomenike dobe. Poleg tega dopolnjuje projekt Sveta za kulturno sodelovanje Sveta Evrope pod imenom: Evropske kulturne poti. Zato pripravljajo še izdaje dela v pomembnejših evropskih jezikih, kar pomeni pomemben prispevek k predstavitvi naših spomenikov v tujini.

BORIS GORUPIČ

ZAPISOVANJA

Pljuvanje v morje svetovne literature

Piše Tadej Čater

Afera Bartol, ki smo ji bili priča pred nekaj tedni in ki so jo povzročili Nemci s svojim prevodom Alamuta iz francoščine (mimogrede, Francozi razpolagajo z vsemi avtorskimi pravicami fenomena Alamut), je dvignila toliko prahu, da so se izkristalizirali, izpod blazinic prahu dvignili, tudi drugi problemi, večne teme slovenskega založništva in knjigotrštva oziroma kar anarhoidne situacije v slovenski kulturi.

Ne le, da z izjemo redkih posameznikov, ki to, če že počno, počno na svojo roko, namreč skrbijo za preboj slovenske literature v tuje jezike (primer samoiniciativnosti je prevod Dogodka v mestu Gogi v škotščino in tamkajšnja odrska postavitev, za katero je v celoti – brez vsakršne podpore Ministrstva za kulturo – zaslužen Nik Jeffs), Slovenci smo v primerjavi z recimo Hrvati ali Srbi v krepkem zaostanku kar zadeva prevodno literaturo. Resda imajo npr. Srbi to prednost, da če že nimajo avtorskih pravic, ime avtorja in naslov izpišejo v cirilici, ki je kakšni Francozi denimo seveda ne obvladajo. Kljub vsemu pa se lahko naši bivši južni bratje pohvalijo z lepo bero prevodov v materin jezik.

Slovenci smo začeli prevajati nekje ob koncu prejšnjega stoletja, toda to so bili le redki pljunki v morje svetovne literature. Pred drugo vojno smo nemške avtorje v glavnem prebirali v originalu, kar v smislu slovenske socialne zgodovine ni prav nič presenetljivo. Po vojni smo se sicer nekaj ubadali z zbirkami kot so bile npr. Klasje, pa potem Sto romanov, ki so bili po sili razmer ukinjeni, bilo je še nakaj zbirk, ki so skrbele za splošno slovensko razgledanost po svetovni literaturi, pa so zaradi takih ali drugačnih razlogov usahnile, se preusmerile na druga polja ali pa skrbele za tretjerazredne avtorje, za katere je nemara vseeno ali jih imamo v slovenskem prevodu ali jih nimamo. Saj ne rečem, da je recimo Victoria Holt, pa Daniell Steel, itd., drugorazredna oziroma tretjerazredna literatura, ampak tega »špeha« je enostavno toliko, da ga je nemogoče v celoti prebaviti.

Po drugi strani pa nimamo (razen Kerouaca) v slovenskem prevodu nobenega izmed predstavnikov najmočnejše smeri v povojni ameriški literaturi. Šele s filmom D. Cronenberga Naked Lunch dobivamo to kultno in razpoznavno delo »beat generation« tudi v knjižni obliki; šele leta 1994 bo izšel »prevedeni Ginsberg«, da o kakšnem Snyderju, pa Ferllinghettiju niti ne govorimo.

Ravno zato se mi zdi še kako spodbudna ravnokar nastajajoča zbirka Petdeset romanov, ki bo v roku petih let poskrbela za petdeset prevodov prvoligaških romanov 20. stoletja. Kar pomeni, da bomo ob koncu stoletja in tisočletja vendarle povrnil dolg avtorjem kot so Pynchon, pa Mann, Naoja Šiga, Škvorecky..., da bomo v novo stoletje morda vendarle stopili malce bolj ozaveščeni, da bomo vendarle prebrali tisto, o čemer smo do sedaj le brali.

In: čeprav je tudi to le pljunek v morje »našega življenja«, gre ta pljunek – kakršenkoli že je – jemati skrajno zares.

NA CELJSKIH PLATNIH

Zadnji dnevi raja, ZDA, 1992

(Medicine Man)
Režija: John McTiernan.
Glavne vloge: Sean Connery, Lorraine Bracco.

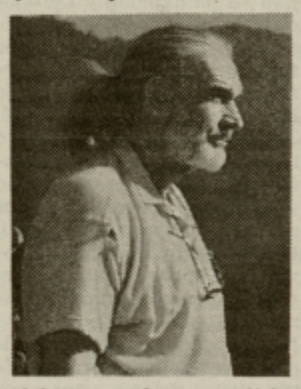

V oddaljenih in nepristopnih predelih južnoameriške džungle se je briljantni znanstvenik približal čudežu. Po šestih letih raziskav je nekonvencionalni biokemik dr. Robert Campbell (Sean Connery) na pragu odkritja zdravila proti raku. Odkriti mora le še eno sestavino in odprla se bo možnost za sintetično izdelovanje zdravila.

Njegovo raziskovanje pa se sprevrže v tekmo s časom, saj se je zaradi brezumnega uničevanja pragozda rastlina, ki predstavlja jedro Campbellovih raziskav, znašla na robu izginotja. V najmanj primernem trenutku pride na preverjanje Campbellovega dela v Amazoniji dr. Rae Crainova (Lorraine Bracco), trmasta znanstvenica, ki jo je v džunglo poslala farmacevtska korporacija, ki financira raziskave...

Zadnji dnevi raja je impresiven spektakel Johna McTiernana, režiserja mega-hitov, kot so Predator, Umri pokončno in Lov na Rdeči oktober. Tri milijone dolarjev vreden scenarij je delo Toma Schulmana (oskar za scenarij filma Društvo mrtvih pesnikov), glavno vlogo igra Sean Connery, bivši James Bond in zvezda nedavnih uspešnic: Nedotakljivih, Ruske hiše in drugih. Lorraine Bracco pa je navdušila v filmu Dobri fantje in bila nominirana za oskarja za najboljšo stransko vlogo.

S tem kuponom imate **5 odstotkov popusta** pri ogledu filma Zadnji dnevi raja v kinu Union.

Lutke oživele muzej

Poskus otroškega muzeja je v celoti uspel

V Muzeju novejše zgodovine Celje so zagrnili zastor za razstavo V svetu lutk, ki je bila postavljena od sredine maja do danes in ki jo je videlo več kot trinajst tisoč mladih obiskovalcev od blizu in daleč.

Poskus otroškega muzeja je uspel, smemo trditi z vso gotovostjo in se pridružiti mnenju muzealcev, da je vredno tako obliko otroškega muzeja, ki v svetu ni novost, nadaljevati in jo vključiti v mrežo slovenskih muzejev. Pri tem pa kajpak ne bi smeli pozabiti, da se je otroški muzej, v tem primeru iz sveta lutk, rodil v Celju in naj ostane v tem mestu tudi doma.

Čeprav se je lutk, s številnimi spremnimi prireditvami in oblikami dela kar v muzeju, naužilo veliko otrok, pa tudi odrasli so se radi vračali v svet domišljije, bo razstava V svetu lutk zdaj še potovala po Sloveniji. Najprej jo bodo postavili v Ptuju, potem v Ljubljani, pa še kje.

Če gre v pričujočih vrsticah za oceno tega projekta, potem je potrebno zapisati, da je Muzej novejše zgodovine s to razstavo, ki pa je bila več, kot pove suhoparno ime »razstava«, dal resnično darilo otrokom, njihovi radovednosti, raziskovalnemu nemiru, učenju sveta, odkrivanju neznank v njihovem življenjskem okolju.

Projekt V svetu lutk je tako prav v Celju uspel ustvariti tip muzeja, ki je v času svojega odprtja dokazal, da so muzejski delavci v Celju na pravi poti. Vnema in veselje do projekta sta zasejala še zamisli o nadaljevanju podobnih razstav. Avtorici tokratne razstave sta bili **Marija Počivavšek in Tanja Roženberger** ob pomoči in sodelovanju celotnega kolektiva. Za osvežitev spomina: avtorici sta v ospredje treh vsebinskih sklopov razstave postavili kot muzealijo lutko, ki so jo ustvarili bodisi otroci sami ali pa se je oziroma se še pojavlja na odrih slovenskih lutkovnih gledališč. Razstavo so pospremili s strokovnim katalogom, pobarvanko za otroke, plakatom in maskoto, imenovano Tit, ki je služila kot vodnik po mestu in muzeju. Veliko topline je prinesla razstava v muzej, otroci zdaj to kulturno ustanovo vidijo z drugačnimi očmi, bliže jim je in prihodnjič bodo še raje stopili v takšen kulturni hram, kjer se lahko igrajo in učijo hkrati in sami tudi nastopajo, kjer se najdejo v svojem kotičku, ob videu, v lutkovni delavnici ali igralnici. Takšen mora biti otroški muzej tudi poslej. Poskus je uspel!

MATEJA PODJED

Odprt Jagodičev atelje

Kako ljudje čutijo, kaj je njihovo, so dokazali prejšnjo soboto popoldne, ko so kljub deževnim pljuskom v velikem številu prišli na slovesnost, da bi odprli obnovljeni atelje akademskega slikarja Staneta Jagodiča.

Ta je v kraju svojega otroštva, na Brecljevem pod sv. Tomažem, tik pri Šmarju pri Jelšah še v študentskih letih postavil atelje, a se vanj ni več vračal, ker ga je ustvarjalna pot vodila v druge kraje. Tako je lepa stavba samevala domala četrt stoletja, v tem času pa je umetnik snoval in tudi realiziral velike načrte, zaradi katerih ga omenjajo tudi enciklopedije. Ob številnih samostojnih in skupinskih razstavah je leta 1970 ustanovil mednarodno likovno grupo Junij, ki je ob štirih ustanovnih članih kmalu združevala preko 400 likovnih umetnikov z vsega sveta. To sodelovanje je porodilo mednarodno likovno zbirko Junij. Iz njenega izbora so leta 1988 poslali na svetovno razstavo v Parizu fotografije in osvojili prvo nagrado, ki so jo prejeli iz rok filmske igralke **Charlotte Rampling.** Ustanovili so tudi društvo Junij. Za vsem tem je stal kot duhovni oče in vodja Stane Jagodič, ki je odkrival nove medije za svoje likovno izražanje. Ves čas je gojil tudi humor in satiro, sodeloval na številnih natečajih, simpozijih in ustvarjal tudi scenske ter oblikovalske projekte. Pred leti se je lotil svojega največjega podjeta – izdaje velike monografije, ki je zajela ves njegov ustvarjalni opus od prvih risbic, objavljenih v Mladih potih v šestdesetih letih pod mentorstvom slikarke **Alenke Gerlovič** do kritične satire na račun politike, ekologije, človekovih pravic in še česa.

Tako je atelje na Brecljevem sicer sameval, toda njegov lastnik ni pozabil nanj, še manj na ljudi v vasi svojega otroštva. Tudi oni niso pozabili nanj, in tako se je skupaj porodila zamisel, da bi njegov atelje obnovili, ga posodobili v funkcionalnih zahtevah in iz njega naredili odprt kulturni hram za delovanje domače kulturne skupine in za gostovanja drugih kulturnih društev.

Po skupnih organizacijskih in finančnih naporih Zveze kulturnih organizacij Šmarje pri Jelšah, Staneta Jagodiča in domače kulturne skupine, vse skupaj pa je vodil **Slavko Javorič** ob pomoči številnih sponzorjev, so uspeli. To je v svojem pozdravu priznal tudi župan **Jože Čakš.** Sobotna otvoritev je javnosti omogočila ogled razstave tistih Jagodičevih likovnih del, ki so nastajala ob diplomi, nekaj pa jih je bilo novejšega datuma. Pred ateljejem stoji tudi njegova nova skulptura Srebrna vertikala 1978-92 kot svetlobni objekt, ki simbolizira resnični konec starožitne kmečke idile.

O slikarjevem delu je govoril **Drago Medved,** plesni program je izvedla **Eva Š. Maurer,** glasbeni program **Igor Krivokapič in Stanislav Pupis,** pevci z Brecljevega in folklora iz Šentvida pri Grobelnem, vse pa je povezoval igralec **Igor Habjan,** ki je prebral tudi Jagodičevo literarno videnje svoje mladosti ob odhodu v Ljubljano pred tridesetimi leti.

D. M

Na odru po 20 letih

Gledališka skupina Kulturnega društva Ponikva v žalski občini se je po dvajsetih letih odločila, da se bo predstavila domačemu občinstvu. Izbrali so komedijo Zakonci stavkajo. Režijo sta prevzeli Jožica Ocvirk in Nada Jelen, zaigrali pa so Franci Mandeljc, Zofka Ograjenšek, Tina Kos, Majda Vasle, Nada Jelen, Mira Zupanc, Dani Jelen, Minka, Jože in Pepi Jezernik, Jožica Kos in Stane Dražnik. Premiera, ki je bila v soboto, je bila dobro obiskana, tako da bodo predstavo ponovili. Kot pravijo, bodo s predstavo tudi z veseljem gostovali, če jih bodo kam povabili.

T. TAVČAR

OBSOJENI IN LIKVIDIRANI

Piše: Milko Mikola

Nekateri sodni procesi pred vojaškimi sodišči in likvidacije na Celjskem v letih 1941 do 1945

5. nadaljevanje

Vprašanje Novakove krivde so obravnavali tudi krajani Motnika na množičnih sestankih in ugotovil, »da nikomur ni karkoli znanega, kar bi potrjevalo le sumnjo o takem delovanju Novaka«. Sodišče je vsa zgoraj navedena dejstva upoštevalo in odločbo Zavoda za socialno zavarovanje LRS razveljavilo. V obrazložitvi svoje odločitve je sodišče med drugim navedlo: »Nad pokojnim nikoli ni bila izrečena kaka sodba, temveč je očitno postal žrtev nesporazuma in nesrečnega naključja«.

Za usmrtitev iz političnih razlogov pa je verjetno šlo pri **Jožetu Purnatu** iz Vologa v Zgornji Savinjski dolini. Njega so partizani brez sodbe usmrtili 3. 2. 1944. Po izjavi njegovega sina Ivana, so k njim partizani prišli sredi noči in zahtevali, da oče odide z njimi v delavnico, ki je bila blizu hiše. Kmalu zatem, ko so očeta odpeljali, je bilo slišati strele in mati je s petimi odraslimi otroki sredi noči zbežala k svojim sorodnikom. Naslednji dan so očeta našli mrtvega. Da je šlo pri usmrtitvi Jožeta Purnata verjetno za usmrtitev iz političnih razlogov, je mogoče sklepati na osnovi dejstva, da je bil Purnat pred vojno tajnik Jugoslovanske strokovne zveze (JSZ) za Šmartno ob Dreti, deloval pa je tudi v tamkajšnji Zvezi kmečkih fantov in deklet. Kot je znano, je bila JSZ v rokah krščanskih socialistov, ti pa so predstavljali eno izmed štirih t. i. ustanovnih skupin Osvobodilne fronte slovenskega naroda. Dejstvo, da je bil Jože Purnat krščanski socialist in pred vojno aktiven član JSZ, izključuje skoraj vsako možnost, da bi se med okupacijo izneveril opredelitvi krščanskih socialistov in celo stopil na pot sodelovanja z okupatorjem. Zato je razlog za njegovo usmrtitev verjetno treba iskati v težnji, da se odstrani človek, ki je bil krščanski socialist in je med tamkajšnjim delavstvom užival velik ugled.

Nadaljevanje prihodnjič

Seznam oseb, ki so bile v letih 1941-1945 likvidirane na širšem celjskem območju.

Šaleška dolina:

Priimek in ime likvidiranega	Bivališče	Stan, poklic	Datum likvidacije
Blazinšek Franc	Št. Lenart	posestnik	?
Bolha Ivan	Gaberke	posesnik	28.6.1942
Bolha Ivan (ml.)	Gaberke	pos. sin	28.6.1942
Galof Franc	Šoštanj	gostilničar	?
Irman Lovro	Veliki vrh	posestnik	?
Jamnik Primož	Stari trg	?	?
Javornik Karl	Turiška vas	posestnik	?
Jelen Jakob	Laze, Št. Ilj	posestnik	?
Kasesnik Ferdinand	Dobrič	posestnik	?
Kodrun Anton	Škale	posestnik	?
Kodrun Baltazar	Družmirje	krojač	21.4.1944
Kosi Viljem	Šoštanj	trgovec	?
Krevzelj Antonija	Skorno	posestnica	2.4.1942
Maurer Franc	Št. Andraž	posestnik	14.7.1942
Močnik Franc	Skorno	posestnik	?
Novak Anton	Družmirje	posestnik	?
Petek Jožef	Stara vas	slaščičar	?
Petrič Ana	Skorno	posestnica	?
Plevnik Ivan	Ravne/Šoštanj	delavec	?
Polanec Jože	Topolšica	čevljar	
Stopar Alojz	Ravne/Šoštanj	posestnik	25.4.1944
Stropnik Ivan	Bele vode	posestnik	20.7.1942
Toter Franc	Šoštanj	natakar	?
Zabukovnik Franc	Dobrič	posestnik	13.2.1943
Zoršak Jakob	Dovže	posestnik	?

Zgornja Savinjska dolina:

O likvidacijah, ki so jih partizanske enote, VOS, VDV in terenci izvedli na območju Zgornje Savinjske doline, imamo natančnejše podatke samo za Solčavo, kjer je bilo med vojno usmrčenih kar 11 oseb:

Priimek in ime likvidiranega	Stan, poklic	Datum likvidacije	Enota, ki je likvidacijo izvedla
Pernat Jurij	tesar	marec 1943	terenci
Komar Elizabeta	gospodinja	21.7.1943	terenci
Fedran Marija	gospodinja	23.7.1943	terenci
Fedran Franc	žagar	februar 1943	terenci
Kramar Franc	cestar	20.2.1944	V. Kor.odred
Prodnik Marija	služkinja	februar 1944	V. Kor.odred
Rihtarič Vinko	dninar	april 1944	Kor. VDV bat.
Štebe Jožefa	šol. služk.	9.2.1944	Kor. VDV bat.
Grešovnik Barba	prevžitkar	junij 1944	Kor. VDV bat.
Knez Rudolf	kmet	julij 1944	Kor. VDV bat.
Orešnik Marija	posestnica	avgust 1944	Kor. VDV bat.

KINO UNION:
petek, 23. 10.
PREMIERA FILMA
BATMAN SE VRAČA
Na dan premiere ima vsak 30. obiskovalec prost vstop!

Seminar za izpolnitev vrzeli

Plesni Forum Celje je razpisal regijski seminar za sodobni ples in odziv med plesalci z našega območja je bil dober. Tak pa je bil po svoji vsebini tudi seminar, ki ga je uspešno vodila Sava Malenšek.

V prostorih Plesnega Foruma se je minuli konec tedna seminarja udeležilo enajst plesalk, v soboto in nedeljo, 17. in 18. oktobra pa pričakujejo ob celjskih še velenjske plesalke.

Vadili bodo sodobno plesno tehniko, ki jo bo podajal ameriški plesalec, plesni pedagog **Grant McDaniel,** ki je znan tudi kot koreograf. S svojimi predavanji in seminarji ter lastno šolo je požel številna priznanja na gostovanjih in po svetu. Bil je tudi gost v Cankarjevem domu, poučeval pa je tudi drugod po Sloveniji. Zadnjo sezono živi in dela v Palermu in je trenutno gost Plesnega teatra Aldea v Mariboru. Zanimanje plesalcev za njegovo tehniko sodobnega plesa je povsod veliko in ker imamo tudi na našem območju plesalce s solidnim plesnim znanjem in z veliko volje do sicer trdega baletnega dela, je pričakovati, da bo tudi gost zadovoljen s seminarjem v Celju, ki kani postati redna oblika izobraževalne plesne dejavnosti pod streho Foruma, pravi vodja le-tega Goga Stefanovič-Erjavec. Iz plesnih vrst skupin, ki delujejo bodisi v Celju ali na Celjskem je namreč izšlo veliko nadarjenih plesalcev, ki so se nato v nadaljevanju študija izobraževali v tujini, zdaj pa bi lahko svoje dragoceno znanje prenašali tudi na mlajše plesalce, pa često ne najdejo oblike in načina, kako bi to storili.

Seminarji, kakršen je bil minuli konec tedna in kakršen bo v soboto in nedeljo, bodo prava priložnost za izpolnitev te vrzeli.

MP

Vredni smo dobrega predsednika

KMECL Matjaž, prof. dr. univ. prof., pisatelj, AMALIETTI Peter, založnik, ANDOLŠEK Lidija, dr. univ. prof., direktorica univerzitetne gin. klinike, ANDREE- PROSENEC Tjaša, odvetnica, ANTONČIČ Vojko, prof. dr., univ. prof.,APIH Jure, dipl. ekon.,urednik MM, BALAŽIČ Mira, BAN Ivo, dramski igralec, BANIČ Ivo, dr., raziskovalec na IER, BATIČ Stojan, akademski kipar, BAUMAN Davor, tehnični direktor Pinusa, BAVČER Egon, akademski grafik, oblikovalec, BAVČER Jani, dipl. oblikovalec, Prešernov nagrajenec, BAVCON Ljubo, prof. dr., univ. prof., BERGANT Evgen, športni novinar, BERGLEZ Anica, direktorica MP Zlatarna Celje, BERNETIČ Boris, dipl. ekon., direktor Cimosa, BERNIK Stane, prof. dr., univ. prof., umetnostni kritik, BIBIČ Polde, dramski igralec, Prešernov nagrajenec, BIZJAK Darko, dipl. ekon., predsednik zdravilišča Rogaška Slatina, BLAZNIK Bogdan, BLAZNIK Tina, BOHORIČ Janez, dipl. ekon. , BOŽIČ Peter, pisatelj in dramatik , BOKAL Nataša, olimpijska reprezentantka, BOLJKA Janez, akademski kipar in slikar, BONČA Miloš, prof. dr. , univ. prof., BRATE Tomaž, dipl. arhitekt, umetnostni kritik, BREGAR Lea, dr., univ. prof., BRENK Klas, prof. dr., univ. prof., BRODARIČ Martin, kmet, BRUMEN Tone, dir. sektorja gospodarstva KB MB, BUČAR Božidar, BUČAR Jure, olimpijski reprezentant, BUDINEK Vojteh , BUKOVNIK Janez, gen. dir. Smučarske zveze Slovenije, BUNTA Stjepan, prof. dr. dermatovenerolog, CARNELUTTI Nina, akad. grafik, oblikovalka, CERAR Miroslav, odvetnik, večkratni svetovni prvak in olimpijski zmagovalec, CIBIC Damir, mag., univ. asistent, CIUHA Jože, akademski slikar, ilustrator in grafik, Jakopičev nagrajenec, CRNKOVIČ Marko, publicist, urednik Razgledov, ČAČINOVIČ Gabi, prof.dr., univ. prof., ČEŠKO Sandi, dir. podjetja Orie, ČERNE France, prof.dr., univ. prof., ČIBEJ Jože Andrej, mag., univ. asistent, DEBELJAK Aleš, mag. fil., pesnik, publicist, univ. asistent, DEBEVC Rajmond, večkratni svetovni prvak, DEKLEVA Jože, planer, raziskovalec, DEMŠAR Marko, dr., predsednik Slovenskega zdravniškega društva, DOLNIČAR Ivan, general, DOMJAN Alenka, dir. Zavoda za kulturne prireditve, DRAŠ Ernest, predsednik obrtne zbornice, DRAGONJA Metod, dipl. ekon., gen. dir. Leka, DROLC Štefanija, dramska igralka, izredna prof. na AGRFTV, DULAR Uroš, FABINC Ivo, dr., zaslužni prof. Univerze v Ljubljani, FAJDIGA Matija, prof. dr., univ. prof., FATUR Lea, dipl. pravnica, FINGUŠT Franc, predsednik AMD Orehova vas, FLORJANČIČ Dušan, dr., docent na elektrotehnični šoli v Zurichu, FLORJANČIČ Tone, bančnik, FRANETIČ Damjan, dipl. ekon., poslovnež, FRAS Slavko, novinar, publicist, FRELIH Sandi,' novinar, GAMZI Sonja, dipl. ekon., upokojenka, GASPARI Mitja, mag. ekon., GERLOVIČ Dušan, GESTRIN Ferdo, prof. dr, akademik , GLAS Miroslav, dr. ekon., univ. prof., GOGALA Tone, dramski igralec, Prešernov nagrajenec, GOLEC Metka, GORJAN Ladivij, GORJANC Lojze, dir. nordijskih smučarskih reprezentanc, GORJANC Marko, dir. Drame SNG, GOSLAR Miran, dipl. ekon., dir. PS Mercator, GRAŠIČ Franc, dipl. ekon. , dir. Peka, GRABNAR Dušan, upokojeni gospodarstvenik, GRAH Miha, predsednik obrtne zbornice Slovenije , GROF Gusti, dipl. ekon. dir. Pomurke, HOČEVAR Franc, dipl. defektolog, dir. UZR - Soča, HOČEVAR Meta, scenografka, režiserka, Prešernova nagrajenka, HORVAT Feri, dipl. ekon., predsednik GZ Slovenije, HORVAT Mitja, podjetnik, HORVAT Mojca, koreografija, plesna pedagoginja, HROVATIN Nevenka, mag. ekon., univ. asistentka, ILC Aleš, generalni dir. Kovinotehne, INKRET Andrej, kritik, publicist, dramaturg, Prešernov nagrajenec, JAUŠEVEC Mima, kapetan ženske teniške reprezentance Slovenije, JEMEC Marjan, sekretar slovenske športne zveze, JOVANOVIČ Dušan, pisatelj, dramatik in režiser, Prešernov nagrajenec, JURGEC Stane, mag., dir. Opere in Baleta Maribor, KANONI Črt, novinar, KAVČIČ Niko, upokojeni bančnik, KERŠEVAN Marko, prof. dr., univ. prof., KERMELJ Marjanca, sekretarka ljubljanske športne zveze, KLEMENC Stane, fotograf, KNAFLC Franc, dir. MGZ Celje, KOBAL Boris, režiser, KOCBEK Matjaž, pesnik, KOCIJANČIČ Andreja, dr., univ. prof., predstojnica klinike za endokrinologijo in bolezni presnove, KOCIJANČIČ Janez, mag., predsednik OKS, KOCMUR Janez, dir. Kompas Maribor , KOGOJ Oskar, oblikovalec, Prešernov nagrajenec, KOSMINA Janko, dipl. ekon. dir. IB, KOŠIR Tomaž, dipl. ekon., KOTNIK Slavko, KOVAČEVIČ Nino, oblikovalec, KRALJ Niko, prof. ing. arh., KRAMBERGER Stanislav, član OZ Slovenije, KRESLIN Vlado, pevec, KRISTAN Ivan, prof. dr., univ. prof, KRISTANČIČ Aleš, vinogradnik, KRISTANČIČ Alojz, upokojenec, KRISTANČIČ Boris, gospodarstvenik in kolarkar, KRIŽAJ Bojan, dobitnik svetovnega pokala in medalje na svetovnem prvenstvu, KRIŽANIČ Franc,mag., raziskovalec EI PF, KRŽIŠNIK Zoran, dir. Mednarodnega grafičnega likovnega centra, KUHARIČ Božo, dipl. ekon., dir. Mure, KUMAR Andrej, dr., univ. prof., KUZMIN Franc, dr., raziskovalec na IER, LAH Marjan, urednik športnih programov TVS, LAH Tine, dr., univ. prof., LAJOVIC Uroš, dirigent, LAVRAČ Vladimir, mag. ekon., raziskovalec na IER, LEVSTIK Katja, dramska igralka, Prešernova nagrajenka, LESNIČAR Janko, prim.dr., univ. prof., LICUL Miljenko, oblikovalec, Prešernov nagrajenec, LIPOVŠEK Marjana, mezzosopranistka, operna pevka, LOGAR Lojze, akademski slikar, Prešernov nagrajenec, LOGAR Jože, novinar, dramski igralec, LOKAR Jože, prof. dr. psihiatrije, predstojnik klinike, LORBEK Radovan, LUBEJ Marijana, strokovna delavka LB, SB Celje, LUKEK Robert, MAGAJNA FRANETIČ Alenka, prof. geografije, MAHKOTA Ante, novinar, publicist, MAHORIČ Tomo, MAHNIČ Mirko, prof. slovenščine, MALAČIČ Janez, dr., univ. prof., MARN Peter, dipl. pravnik, dir. republiške uprave za zračno plovbo, MEGLIČ Vili, lastnik Feriine, MERHAR Viljem, dr., univ. prof., MESARIČ Črtomir, dir. SDK Maribor, MIHALIČ Tanja, mag. ekon., univ. asistentka, MIHELIČ France, akademski slikar, Prešernov nagrajenec, MILČINSKI Janez, prof. dr., akademik, MLINAR Zdravko, prof. dr., univ. prof. , akademik , MLINŠEK Dušan, prof. dr. teh. znanosti, univ. prof., MOČNIK Rastko, dr., univ. prof., MORAVEC Dušan, prof. dr., akademik, MUŠIČ Vladimir, dipl. ing. arh., MURKO Stanislav, dir. Pinusa, NEČAK Dušan, prof. dr., univ. prof., NORČIČ Oto, dr., univ. prof., NOVAK Peter, prof. dr., univ. prof. , NOVAK Ranko, oblikovalec, Prešernov nagrajenec, OREŠNIK Janez, dr., univ. prof. akademik, PAJENK Romana, dir. Probanke Maribor, PAJK Milan, dipl. ing. gradbeništva, fotograf, Prešernov nagrajenec, PAJNIK Teo, upravnik SNG Maribor, PANDUR Tomaž, dir. Drame SNG, PARTLJIČ Tone, pisatelj, PAULIN Branko, dir. Comet-Holdings, PAVČEK Tone , pesnik, PATERNU Boris, prof. dr., akademik, PEČKO Karel, prof., dir. Galerije Slovenj Gradec, PEGAN Vladislav, dr., univ. prof., PELHAN Sergej, župan Nove Gorice , PELKO Jože, dir. steklarne Boris Kidrič, PERČIČ Franci , PERGAR Janez, dipl. ekon., dir. Kompas International ; PETEK Franci, svetovni prvak, PETRIČ Borut, plavalec, PETRIČ Darjan, plavalec, PETRIČ dr. Drago, trener, športni funkcionar, PETRIČ Ivo, umetniški vodja Slovenske filharmonije, PETRIN Tea, dr., univ. prof., PETROVČIČ Tanja, uslužbenka, PEZDIRC Vladimir, dipl. ind. oblikovalec, Prešernov nagrajenec, PINTERIČ Alenka, pevka, PIRNAT Janez, akademski kipar, Prešernov nagrajenec, PIVEC Franci, dipl. filozof, PLESNIČAR Aleksander, gozdni delavec, PLETERSKI Janko, prof. dr., akademik, PODHOSTNIK Vlado, dir. Obrtne zbornice Step, POGORELEC Breda, prof. dr., univ. prof., POLIČ Radko-Rac, gledališki in filmski igralec, Prešernov nagrajenec, POREDOŠ - HORVAT Jolanda, POTOKAR Majda, dramska igralka, Prešernova nagrajenka, PRAŠNIKAR Janez, dr., univ. prof., PREDAN Vasja, gledališki kritik, PREGL Slavko, dipl. ekon., PREGL Živko, dipl.ekon., PRINČIČ Janez, prof. dr., univ. prof., PRISLAN Andrej, vil. soc. delavec, dir. OZ KR, PŠENIČNY Viljem, dir. Gea College, PUČKO Danijel, dr., univ. prof., PUHARIČ Krešimir, dr., univ. prof., RAJH Nace, predsednik združenja gostilničarjev, REPOVŠ Jernej, dipl. psih., dir. Studia Marketing, REPOVŠ-OCVIRK Mateja, RIBIČIČ Mitko, športni delavec, RIGELNIK Herman, mag,. ekon., ROGELJ Bine, akademski slikar, ROTAR Metod, dipl. ekon., ROTER Zdenko, prof. dr., univ. prof., ROTOVNIK Mitja, gen. dir. Cankarjevega doma, ROVAN Jože, dr., univ. prof., ROZMAN Lojze, dramski igralec, Prešernov nagrajenec, RUSJAN Borut, dipl. ekon., univ. asistent, SAGADIN Zmago, SARDOČ Mira, dramska igralka, SENIČAR Stane, predsednik PS MP Zlatarne Celje, SENJUR Marjan, dr., univ. prof., SITAR Sandi, dr., publicist, SKALAR Peter, dipl. ing. arh., prodekan ALU, SKAZA Aleksander, prof. dr., univ. prof., SKERGET Bogomir, prof. dr. medicine, SKET Boris, dr., univ. prof., SLAVINEC Uroš, gen. dir. Heliosa, SLOVENC Maja, SOVIČ Boris, dipl. ing., podžupan Maribora, SPLIHAL Slavko, dr., univ. prof. in dekan FDV, STANIČ Janez, publicist, STANIČ Jože, dir. TGO Gorenje Velenje, STANOVNIK Tine, dr., dir. IER, STEINER Smiljan, STOJANOVIČ Ljubo, STOJKO Tone, fotograf , STREL Boris, dobitnik medalje s svetovnega prvenstva, STROHSACK Vanda, STUPAR Mitja, odvetnik , ŠEFER Herbert, dipl. ekon.dir. Radenske, ŠEGA Mateja, novinarka, ŠERCER Anton , ŠERCER Jasna , ŠINIGOJ Boris, glasbenik, dir. Slovenske filharmonije, Prešernov nagrajenec, ŠIPEK Mitja, ing. metalurgije, ŠKOBERNE Luka, novinar, ŠKRK Mirjam, prof. dr., univ. prof., ŠPRAJC Božo, režiser in igralec, ŠUGMAN Rajko, dr., predsednik Športne zveze Slovenije, univ. prof. , ŠUKLJE Rapa, gledališka kritičarka , ŠUMI Nace,prof. dr., univ. prof., ŠUŠTAR Boris, mag. ekon.,univ. asistent, ŠUSTER Dagmar, mag., podpredsednik GZS, TABOR Ludvik, prof. dr., UKC Ljubljana , TAJNIKAR Maks, dr., univ. prof., TEKAVČIČ Metka, mag. ekon., univ. asistentka, TEPEŠ MIRAN, smučarski skakalec, TISNIKAR Jože, akademski slikar, TOŠ Niko, dr., univ. prof., dir. Centra za raziskavo javnega mnenja, TROŠT Ferdinand, dr., univ. prof., TURK Miran, dipl. ekon., generalni dir. Intereuropa Koper, TURK Rudi, dir. Splošne bolnice Maribor, TURNŠEK Tone, dir. Pivovarne Laško, ULAGA Primož, športnik/skakalec, svetovni prvak v poletih, VAHČIČ Aleš, dr., univ. prof., VEKIĆ Branko, novinar, VETRIH Polona, dramska igralka, VILFAN Peter, kolarkaš, VODOPIJA Marko, dr., predstojnik urološkega oddelka Splošne bolnice Slovenj Gradec, VODOPIVEC Simona, pevka, VODOVNIK Lojze, prof. dr., akademik, VOGRINEC Tone, dir. slovenskih alpskih smučarskih reprezentanc, VRANIČAR Ivan, dr. veterine, VREG France, dr. univ. prof., ZDRAVIČ Marjola, prevajalka, predsednica združenja konferenčnih tolmačev Slovenije, ZIERNICKI Rudolf, športni delavec, ZIMŠEK Anton, mag., dir. RCI, ZLOBEC Ciril, pesnik, akademik, ZORČIČ Ivo, športni delavec, ZORKO Franjo, upokojenec, ZUPANČIČ M. Boštjan, dr., univ. prof., ZUPANČIČ Milena, dramska igralka, Prešernova nagrajenka , ŽELEZNIK Blaž, dir. Ekspobiroja Maribor, ŽELEZNIK Vesna, dr. med. kardiolog, ŽENER Viljem, predsednik predstojništva Sava Kranj, ŽIVADINOV Dragan, režiser, ŽIŽEK Viljem, dipl.ing., ŽNIDARŠIČ Joco, fotograf, Prešernov nagrajenec , ŽNIDARŠIČ Martin, prof. dr., univ. prof.,

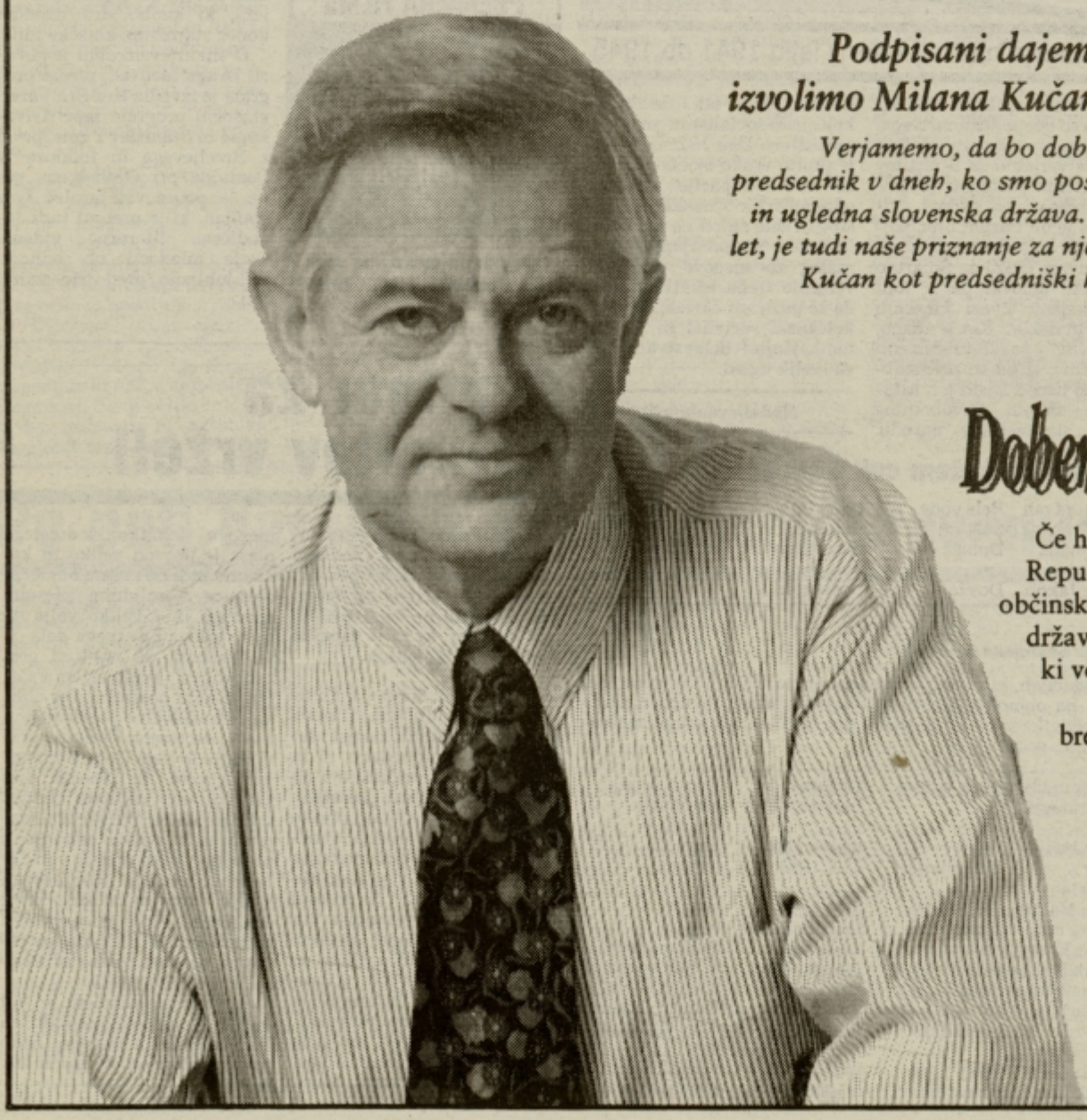

Podpisani dajemo pobudo, da na decembrskih volitvah izvolimo Milana Kučana za predsednika Republike Slovenije.

Verjamemo, da bo dober predsednik slovenske države, saj je znal biti dober predsednik v dneh, ko smo postajali samostojna, neodvisna, mednarodno priznana in ugledna slovenska država. Zaupanje, da nam bo predsednikoval naslednjih pet let, je tudi naše priznanje za njegovo dosedanje delo. Z državljansko pobudo Milan Kučan kot predsedniški kandidat ne pripada nobeni stranki; je kandidat vseh državljanov Slovenije, ki verjamejo v njegovo vizijo, delavnost, modrost in poštenje.

Dober predsednik ne pade z neba.

Če hočemo, da bo Milan Kučan kandidat za predsednika Republike Slovenije na letošnjih volitvah, je treba oditi na občinski ali krajevni urad z osebno izkaznico in potrdilom o državljanstvu. V kraju stalnega bivališča pred uradnikom, ki vodi evidenco o volilni pravici, podpišete obrazec P-1. Obrazec dobite pri omenjenem uradniku in je brezplačen. Podpisan obrazec pošljete po pošti na naslov:

Milan Kučan, 61101 Ljubljana, p.p. 250.

S tem bomo omogočili kandidaturo Milana Kučana za predsednika Republike Slovenije.

Če nas je v Sloveniji 5000, ki bomo odposlali obrazec s svojim podpisom Milanu Kučanu do 11. novembra, bo na decembrskih volitvah med imeni kandidatov za predsednika tudi Milan Kučan.

Korak k urejanju Gaberij

Mestni predel Gaberje, ki zajema nekaj manj kot 50 hektarov površin med magistralo vzhod-zahod, Vrunčevo ulico, reko Voglajno in starim mestnim jedrom, je edino območje v Celju, za katerega še ni potrjen noben prostorsko-izvedbeni akt. Pred šestimi leti je bilo s sprejemom srednjeročnega plana občine Celje sicer sklenjeno, da se za to območje pripravita dva zazidalna načrta, za Gaberje in območje stare Cinkarne – a skupščina ob lanski obravnavi ni sprejela nobenega od predlaganih in na javni razgrnitvi predstavljenih dokumentov.

Srž problematike prostorskega urejanja v tem predelu za prvi ZN je bila gradnja mestne obvoznice oziroma magistrale sever-jug, za katero v Celju niso našli ustrezne trase, ZN za območje stare Cinkarne pa ni bil sprejet zaradi nasprotovanja razvoju bazične industrije v tem delu mesta. Kaže, da so zadnji dogovori o tem, da bi magistralo sever-jug speljali mimo mesta, stvari le premaknili z mrtve točke. Tako so člani IS soglasno potrdili predlagan pristop za izdelavo rešitev začasne urbanistične dokumentacije. Podoben pristop je že nekaj časa uveljavljen tudi v nekaterih drugih slovenskih mestih, predvsem pa to velja za Ljubljano.

Začasna urbanistična dokumentacija bo v tem predelu mesta omogočala vsaj delne rešitve nekaterih problemov. Tako bodo v območju ob delu Mariborske ceste, kjer je kar nekaj lastniških stavb, podjetniki lahko začeli urejati dokumentacijo in pridobivati dovoljenja za odpiranje lokalov, česar zdaj zaradi manjkajoče urbanistične dokumentacije ne morejo. Strokovne podlage za sprejetje prostorskih ureditvenih pogojev za ureditveno območje Gaberij pa naj bi izdelali v Razvojnem centru – Planiranje.

IS

Spoznajmo Slovenijo

V nakladi 20 tisoč izvodov je izšla knjiga z naslovom Spoznajmo Slovenijo, ki jo je izdala Cankarjeva založba, kar 10 tisoč izvodov pa je odkupilo ministrstvo za informiranje. Uporabljalo jo bo za svojo uradno promocijsko publikacijo. Knjiga je najprej izšla v nemškem in angleškem jeziku, sledili pa bosta še italijanska in slovenska inačica. Knjigo so že predstavili na knjižnem sejmu v Frankfurtu.

V knjigi je opisano, kakšni smo Slovenci, kako smo se osamosvajali, predstavljeni so naši kraji, precej strani je namenjenih gospodarstvu, kulturni dediščini in športu. V zadnjem poglavju so predstavljeni tudi vsi podatki o Sloveniji, pomembni naslovi ter diplomatska predstavništva. Knjiga je v velikosti običajnega žepnega turističnega informatorja.

JANEZ VEDENIK

Zdravje pod Pohorjem

Terme Zreče, ki so se v verigi slovenskih naravnih zdravilišč, čeprav še zelo mlade, že dodobra uveljavile, so stopile še korak naprej v skrbi za zdravje svojih obiskovalcev.

Pred dnevi so namreč v Termah Zreče odprli fitness center in ga zasnovali po evropskem vzorcu, s programom aerorobike in kalinetike, s programirano vadbo fitnessa, smučarsko in družinsko gimnastiko, programom hujšanja in antistres programom. Kot pravi **Valentina Pintar**, vodja tega novega centra, je zanimanje za takšno vadbo med ljudmi vse večje. Vadba v Termah je programirana na osnovi testiranj, z možnostjo uporabe bazena, pa še za brezplačno varstvo otrok poskrbijo. To pa ni edina ugodnost, ki jo ponujajo v novem centru, kjer so se zavzeli za ugodne plačilne pogoje, z dodatnimi popusti, z letno članarino in podobnim. Tudi za dijake in študente in njihove plitke žepe so poskrbeli in jim za zdravje ponudili mesečno karto z izdatnim popustom. Fitness center v Termah Zreče je odprt vse dni v tednu, tako da bi možnosti za razgibavanje duha in telesa imelo kar največ obiskovalcev.

MP

Braslovčam evropsko priznanje

Evropska delovna skupnost za razvoj podeželja in obnovo vasi je v letošnjem tekmovalnem letu podelila Braslovčam spomenico v znak priznanja za uspešno sodelovanje v natečaju, tekmovanju evropskih vasi, za leto 1992.

Predsednik KS Braslovče Dušan Goričar sprejema priznanje za uspešno sodelovanje na II. natečaju za evropsko nagrado za obnovo vasi.

Omenjena evropska delovna skupnost, ki ima svoj sedež na Dunaju, skrbi za razvoj in negovanje misli o razvoju in ohranjanju podeželja. S to mislijo se npr. na Bavarskem in v Avstriji ukvarjajo že tradicionalno. Slovenija je tudi član te skupnosti. Da bi vse v Evropi, ki žele kompleksno urejati podeželje, še dodatno spodbudili, je »Evropska delovna skupnost za razvoj podeželja«, organizirala tekmovanje, natečaj.

Na natečaju je sodelovalo 11 držav, vsaka z enim projektom. Slovenijo je predstavil projekt Braslovč, ki ga je strokovno vodil Hmezad Inženiring iz Žalca.

Projekt Braslovč je dobil priznanje (spomenico) za uspešno sodelovanje na natečaju 1992. Evropsko nagrado v natečaju pa je dobila občina Illschwang z Bavarske.

Prof. dr. Matija Kovačič iz Ljubljane, ki aktivno spremlja evropske aktivnosti v zvezi z urejanjem podeželja je dejal, da je to velik uspeh v veliki konkurenci visoko kvalitetnih projektov, ki so bili vključeni v natečaj. Profesor nadaljuje, da je to velik uspeh za projektno skupino Hmezad Inženiringa in seveda krajevno skupnost Braslovče, kot za Slovenijo, ki se je prvič pojavila v Evropi s takšnim projektom.

Braslovčanom oz. vsem, ki so v ustvarjalnih letih doprinesli, da so Braslovče opazne v evropskem merilu, iskrene čestitke.

dr. BORIS SKALIN

V soboto najlepše slovensko dekle

V soboto, 17. oktobra, bodo vse oči uprte na Bled, kjer bodo drugič izbrali najlepše dekle v samostojni Sloveniji (prvič lani v Rogaški Slatini, ko je Miss Slovenije postala Tea Skarza).

Najlepših trinajst s številnih predtekmovanj se bo potegovalo za laskav naslov Miss Slovenije 92. Najlepšo Slovenko za nagrado čaka pot na svetovno prvenstvo, ki bo tokrat v južnoafriški Bocvani.

Organizacija je letos v rokah agencije Geržina Videoton in časnika Kaj ob sodelovanju Slovenske televizije.

Mačke na razstavi

Felinološko društvo Celje pripravlja konec tedna, v soboto med 10. in 19. uro ter v nedeljo med 9. in 17. uro, v dvorani Golovec 15. mednarodno razstavo mačk.

Celjani, v felinološkem društvu združeni pet let, so že tretjič organizatorji mednarodne razstave pasemskih mačk, poleg domačih razstavljalcev pa so se prijavili tudi madžarski, avstrijski in italijanski rejci mačk. Razstavljene mačke – v Celju bodo na ogled predstavnice vseh najpomembnejših pasem – bodo ocenjevali sodniki iz Danske, Nizozemske in Češke. V okviru razstave bodo s svojo ponudbo sodelovali tudi znani proizvajalci in uvozniki hrane ter ostalih proizvodov za mačke, skupaj z Društvom proti mučenju živali pa bodo zbirali podpise, s katerimi bodo zahtevali sprejem zakona proti mučenju živali v Sloveniji.

TATJANA MALGAJ

Turistična zveza Spodnje Savinjske doline

V Savinjski dolini so spoznali, da se je treba aktivno vključevati v turistično dejavnost in s tem dolini omogočiti, da ujame vlak pri trženju v turizmu.

S tem nemenom so revitalizirali Turistično zvezo Žalec, ki je dosedaj združevala turistična in hortikulturna društva po načelu delegatskega sistema. S sprejemom novega statuta Turistične zveze Spodnje Savinjske doline na občnem zboru, pa so izpolnjeni prepotrebni pogoji, da bo turistična zveza delovala po načelu članstva in po ekonomskih zakonitostih.

Predsednik turistične zveze je postal **Henrik Krajnc**, ki nam je predstavil osnovni namen in naloge zveze v prihodnje: »Slovenija je majhen turistični trg, v katerem predstavlja Spodnja Savinjska dolina samo kamenček v mozaiku. Naša dolina je v turistični ponudbi, kljub naravnim, zgodovinskim, infrastrukturnim in drugim danostim, preveč razdrobljena in zato turistično neučinkovita. Pred izvršnim odborom zveze so predvsem naslednje naloge: produkcijsko povezati prostor Spodnje Savinjske doline za proizvodnjo turističnega blaga in storitev, tako zbrano turistično ponudbo ustrezno promovirati in ponuditi trgu Slovenije in tujini, skrbeti za kakovostno raven turističnih proizvodov in s tem dosegati višje cene. To so preproste rešitve, ki pa vključujejo ogromno konkretnega dela, ki ga nameravamo izvajati preko različnih komisij. Naša zveza bo odprta za ideje in znanja«, zaključuje predsednik. Občnega zbora sta se udeležila v imenu Turistične zveze Slovenije Marjan Ašič in v imenu celjske turistične zveze predsednik, Slavko Sotler.

TONE TAVČAR

Podjetje
maranta
ZAGRAD 36/B,
tel.: 29-905
– *urejanje vrtov in okolja*
– *urejanje grobov*
– *cvetličarna in aranžiranje*

Pesa pa taka!

Letošnje čudno poigravanje narave se je poznalo tudi na njivi Alojza Bobka v Vrbnem pri Šentjurju. Za razliko od mnogih, ki s pridelkom niso imeli sreče, se je narava na Bobkovi njivi prav čudno vedla. Tako so pobrali tudi posebno veliko krmilno peso, težko deset kilogramov in pol. Iz radovednosti so jo še izmerili in meter je pokazal, da je brez vej dolga več kot pol metra. Alojz Bobek je že srečal Abrahama, vendar takšne pese še ni videl. Pa vi?

BJ

Veselje šmarskih otrok

Za teden otroka so v šmarskem vrtcu vsak dan pripravili kakšno prireditev. Z velikimi vabili, ki so jih likovno opremili kar otroci sami, so povabili vse predšolske otroke iz krajevne skupnosti, naj se jim pridružijo. Skupaj so si ogledali risanke, čarovnik jih je učil čaranja, z učenci šmarske šole so slikali in risali v likovni koloniji, izdelali so lutke, si ogledali lutkovno predstavo... Na osrednji prireditvi v kulturnem domu so lahko otroci skupaj s starši in vzgojiteljicami ustvarjali v delavnicah z naslovi Slikajmo in packajmo, Postanimo kiparji ter Režemo in lepimo papir. Slikali so na keramične ploščice, gnetli glino, iz papirja naredili vetrnico, muco... Pri tem je bilo opaziti, da so otroci, ki niso v vrtcu, manj sproščeni. Veliko zanimanja so zbudili tudi pletar z metlami, lončar z vazo ter slikarka, z izdelki za otroke pa so se predstavili tudi upokojenci iz bližnjega doma. Preizkus kolesarskih spretnosti so morali preložiti na primernejše vreme, občinski svet za varstvo in preventivo v cestnem prometu pa je otroke razveselil s privlačno nagrado, kolesom.

STANKO MESTINŠEK

KOMEN"!"IRAMO

Česa Šentjur nima?

Šentjurska občina ima za turizem veliko možnosti: z mednarodno avtocesto pri Dramljah ima odličen pristop, njeno naravo pa so pevci opevali že davno pred turističnimi propagandisti. Šentjur leži celo vmes med tretjo slovensko turistično regijo, ki je v sosednji šmarski občini, in regijskim središčem Celjem, o turizmu pa je bilo doslej komaj kaj besede, še manj dejanj.

V občini imajo mestni Zgornji trg (z Ipavčevino), izjemen antični in srednjeveški Rifnik, Slom pri Ponikvi, Slivniško jezero, Resevno s planinsko postojanko... Vse in nič, bo kdo ugovarjal. Tudi manjši biseri so tam, vinogradniški kraji, hribovska Slivnica, pa Planina, kjer je bilo pred drugo svetovno vojno toliko turistov, kot jih ne bo zopet kmalu. Celo o načrtih za Dobrinske toplice pod Žusmom se je že govorilo. V Šentjurju je tudi motel, v občini nekaj dobrih gostiln, turizma pa tako rekoč ni. Ali je ta gospodarska panoga za to občino zares tako brez pomena, če velja za preostanek sveta kot ena najpomembnejših, najobetavnejših?

Sicer pa: za pot na Rifnik ali do Sloma potrebujete specialko, saj oznak ni. Na Slomu, kamor prihajajo precej številni avtobusi, potrpežljivo pričakujejo, kdaj bo domača Meja izpraznila Slomškovo rojstno hišo. Med prvimi lastovkami drugačnega razmišljanja je zamisel o oživljanju »mestnega« Rifnika in mestnega Zgornjega trga, o turizmu vse več razmišljajo v domači kmetijski šoli, mlado šentjursko turistično društvo opozarja na (ne)urejena okolja, izdali so tri mestne razglednice...

Mnogi pričakujejo le veliko razvojnega denarja in pozabljajo, da iz malega raste veliko. Tudi iz obstoječega bi lahko iztržili veliko več in ustvarili še kakšno delovno mesto. Do resnejših dejanj pa bo očitno preteklo veliko Voglajne, Pešnice in še kakšne druge šentjurske vode...

BRANE JERANKO

Bodo Kozjanci izumrli?

Šmarčani zaskrbljeno preučujejo podatke lanskega popisa

Po podatkih lanskega popisa prebivalstva se je število rojstev v šmarski občini, v primerjavi z desetletjem poprej, zmanjšalo kar za 21 odstotkov. V občini, ki po teh podatkih šteje blizu 32 tisoč prebivalcev, jih je sicer za dobre 4 odstotke več, povečanje pa gre zgolj na račun priseljevanja.

Pred dnevi, na zadnji seji šmarske občinske vlade, so razpravljali tudi o podatkih lanskega popisa prebivalstva, pri tem pa je direktor šmarskega Zdravstvenega doma, **dr. Janko Čakš**, povedal, da opažajo za letos izreden padec števila rojstev. Sicer pa gre za dokončne podatke lanskega popisa, ki so jih pred nekaj tedni prejeli od republiškega zavoda za statistiko, nato pa so v občinskih upravnih organih naredili prve primerjave. Gre za primerjave popisnih podatkov iz popisa leta 1981 ter lanskega.

V šmarski občini se je zadnje desetletje temeljito spremenila tudi izobraženost prebivalstva, saj se je število občanov s visoko in višjo izobrazbo kar podvojilo, vse manj pa je občanov, ki so brez šolske izobrazbe ali z nekaj razredi osnovne šole. Šmarska občina pa ostaja kmetijska občina, saj je kar petina prebivalstva kmečkega (v Sloveniji 7 odstotkov), čeprav se je nekoliko zmanjšalo tudi to število. Med zaposlenimi občani šmarske občine je vsak četrti zaposlen v domačem naselju, 42 odstotkov jih dela v svoji občini, blizu 30 odstotkov pa dnevno potuje na delovna mesta v drugih občinah.

V tej občini bodo v kratkem pripravili še podrobnejšo analizo o podatkih popisa, kar bo podlaga za ukrepe. Gre zlasti za demografske podatke, saj je mogoče takoj opaziti, da so podatki, ki se tičejo, na primer, staleža živine, neuporabni. Občani so se takrat, v času sprememb na področju davčne zakonodaje, bali posredovati dejanske podatke. Zaradi razburjenja občanov so bili v občinskih upravnih organih celo tik pred resno odločitvijo, da bi popisovalce nezgodno in življenjsko zavarovali.

BRANE JERANKO

Gneča je bila v petek velika, tako da je bil Barfly skoraj pretesen za vse, ki so želeli okusiti nekaj novega v Celjskem nočnem življenju.

Barfly ubija celjsko mrtvilo

Za mlade in mlade po srcu je v Celju, za Spodnjim gradom, zaživel Barfly, odprl ga je Brane Mihajlović, namenjen pa je ubijanju celjskega mrtvila. Zato je bilo v petek, ob otvoritvi, tam mnogo več kot 300 obiskovalcev, kolikor naj bi jih Barfly sprejel.

Barfly, ki bo odprt vsak dan, tudi ob nedeljah in praznikih, bo čez dan običajen pub, ob vikendih pa naj bi se tam dolgo v noč vrtela dobra glasba. Prostor je namenjen tudi za nastope glasbenih skupin, ki jih lastnik namerava pripeljati v Barfly, pa tudi za predavanja in vse, kar bi utegnilo zanimati mlade. Za uvod je Brane v petek v Barfly povabil celjsko rock skupino The Young Ones.

Marsikdo je v petek ugotavljal, da je Barfly precej podoben že dolga leta delujočemu Kljubu. Kljub temu gre Barfly z olajšanjem pozdraviti, saj so z njim mladi v Celju dobili prostor več, kjer se bodo lahko zbirali, kar je ob tovrstni suši v tretjem slovenskem mestu, po velikosti, še posebej potrebno in dobrodošlo.

Barfly, ki je predvsem domiselno poslikan, si bo nedvomno kmalu nabral krog pristašev, ki bodo redno zahajali vanj. Poleti bo mogoče organizirati tudi prireditve na prostem, če... če se Brane Mihajlović ne bo kmalu srečal s kom, ki bi utegnil negodovati zaradi hrupa. Tovrstnih nergačev je v mestu ob Savinji namreč pogosto preveč. Vendar – če noče biti Celje ostarelo mesto, bo tudi takšno miselnost treba izkoreniniti.

N. GERKEŠ
Foto: E. EINSPIELER

Švicarji na obisku

Občina Šmarje se vse bolj povezuje z občino Frauenfeld, v švicarskem kantonu Thurgau, sodelovanje pa je bilo začeto v okviru tamkajšnjega slovenskega društva. Konec tedna je bil na uradnem obisku v šmarski občini župan Frauenfelda Hans Bachofner, ki je prišel skupaj s strokovnjakom za čistilne naprave Aloisom Hagerjem.

Gre sicer za lastnika podjetja s čistilnimi napravami, bivšega podžupana, ki pa je prišel s sedanjim županom predvsem kot uveljavljeni strokovnjak, projektant komunalnih čistilnih naprav. Na petkovem pogovoru v občinskem komunalnem podjetju v Rogaški Slatini so Šmarčani predstavili svojo zamisel in predvidene rešitve v zvezi s problematiko čiščenja vod v svoji občini, pri tem pa si želijo sodelovanja s Švicarji, kjer je to vprašanje rešeno že v vseh občinah. Ravno zaradi tega so prepričani, da bi se lahko izognili ponavljanju začetniških napak. Na pogovoru je bil prisoten **Igor Kos** iz Domžal, ki je prinesel z dela v kantonu Thurgau precej izkušenj ter se v Sloveniji ukvarja s projektiranjem čistilnih naprav. V turistični šmarski občini želijo komunalno čistilno napravo čim prej zlasti za mesto Rogaška Slatina, saj to pogojuje nadaljnji turistični razvoj.

Gosti iz kantona Thurgau so si ogledali tudi proizvodnjo v Steklarni in Korsu v Rogaški Slatini, obe strani pa sta pokazali pripravljenost za nadaljnje poglabljanje stikov.

BRANE JERANKO

Iz Garanta za podjetnike

V polzelskem Garantu so v iskanju novih pohištvenih programov izdelali zanimivo pohištvo, ki je, v prvi vrsti, namenjeno podjetnikom. Novi program se imenuje Compo Podjetnik in je prilagodljiv programu Compo za dnevne sobe, ki je na trgu že več kot dve leti. Compo Podjetnik je estetski in funkcionalen. Barva je kombinacija črne in češnje, predali imajo kovinska vodila za lažja in dolgotrajnejša odpiranja, možnosti sestavljenih kombinacij je izredno veliko. Tisto, kar je posebno privlačno pri Compu Podjetniku, je bržkone cena. Tovarniška cena brez prometnega davka je le 32.575 tolarjev, prodajali pa ga bodo v vseh večjih trgovinah s pohištvom po Sloveniji in še posebej ugodno v Garantovi industrijski prodajalni na Polzeli. K vsesplošnemu razcvetu podjetništva, je tako tudi Garant prispeval svoj delež, od katerega si v Garantu veliko obetajo.

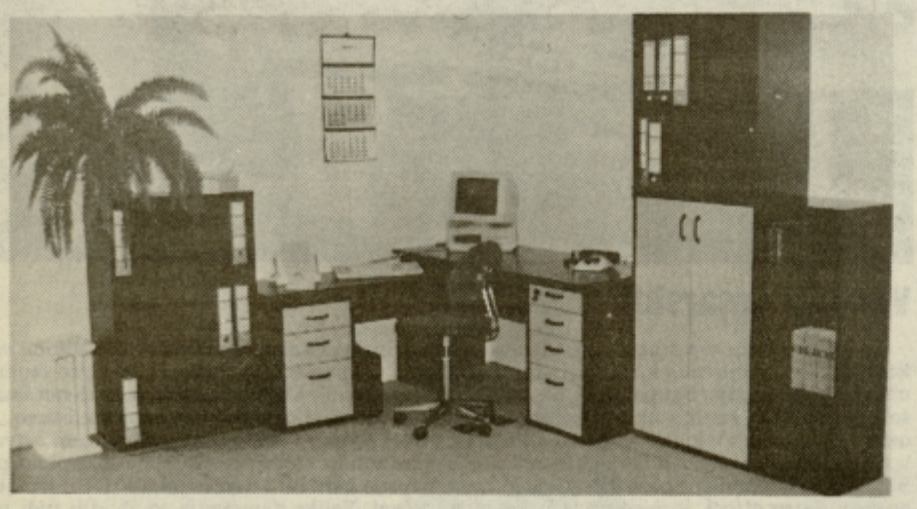

Garantov novi program Compo Podjetnik je izredno primeren za vse pisarne, kjer si želijo lepo in uporabno pohištvo.

Trikrat na zdravje

Kot jesen v svojih pestrih barvah je pestro življenje v tem obdobju. Trije ljubitelji planin: Stanko Mak, Ernest Stoklas in Tone Mlakar so to potrdili, ko so v čajnici Grmada skupaj s prijatelji nazdravili svojim trikrat 70 letom.

Čajnica Grmada je priljubljeno zatočišče Zagrajčanov, pa tudi mimoidočih. Birt Stanko ve, kako se streže planincem, pa je v planinskem stilu priredil tudi slavje za tri sedemdesetletnike. Prihajajoče so pozdravljale metrske karikature slavljencev v njim značilnih držah in dejavnostih. Bogato okrašen odojek se je bahavo šopiril na mizi, obdan z darili birta, domači renski rizling je iskrivo mežikal iz okrašenih steklenic. Brez petja ni pravega vzdušja, jubilanti pa so skupaj z znano družbo pevcev poskrbeli, da je bilo vzdušje, kot je treba. Prišel je tudi kardinal Lenart. Brez spovedi ni šlo, saj se je v sedemdesetih letih nabralo grehov. Namesto božjih kruhkov četrtinka vina, odpustki v obliki kap CC, še poljub, pa je bilo. Pevci pa so bili neutrudni kot birt, tja do poznih večernih ur.

S. K.

PLANINSKI KOTIČEK

Planinsko društvo Laško praznuje

Planinsko društvo Laško praznuje 65 let obstoja, kar bodo v nedeljo, 18. oktobra ob 11. uri v planinskem domu na Šmohorju, zaznamovali s krajšim kulturnim programom, podelitvijo priznanj in planinskim srečanjem.

V kulturnem programu bodo sodelovali pevci Moškega pevskega zbora iz Laškega in učenci glasbene šole Laško. Predsedniku PD **Alojzu Krajncu** bodo podelili srebrni častni znak PZS, bronaste častne znake pa bodo prejeli: **Jože Kovač, Jože Rajh in Zlatko Pavčnik.** Meddruštveni odbor MDO Zasavje bo podelil zlate znake, ki jih bodo prejeli **Pivovarna Laško, Tim Laško, Osnovna šola Primoža Trubarja Laško in Fanika Wiegele.**

Na Peco

Planinsko društvo Celje vas v nedeljo, 18. oktobra, vabi na 2125 m visoko Peco.

Odhod bo s posebnim avtobusom ob 6. uri z Glazije. Pot bo najprej vodila v Črno, od tam pa po lokalni cesti do rudnika v bližini Končnika v dolini Topli, od koder je približno za dve uri hoje do doma na Peci. Od koče na najvišji vrh Pece, Kordeževo glavo, pa je hoje še dodatno uro in pol. Sestop bo nazaj do rudnika, kjer bo čakal tudi avtobus. Hoje v obe smeri je za približno 6 ur, povratek v Celje je predviden okrog 18. ure. Hrano imejte v nahrbtniku.

MOJCA MAROT

Konjski sejem v Mozirju

Konjerejsko društvo Mozirje in ZKZ Mozirje organizirata v soboto, 24. oktobra, sejem plemenskih konj. Na prodaj bodo žrebeta in kobile haflinške ter slovenske hladnokrvne pasme, vzrejene na celjskem ter koroškem območju. Sejem se bo v Mozirju začel ob desetih.

Dogon živali je predviden ob 9.30. Vse živali morajo ob vstopu na sejmišče imeti zdravstveno spričevalo, overovljeno na pristojni veterinarski postaji. Vse živali morajo biti pregledane na kužno malokrvnost konj, prodajalci pa se morajo o pregledu krvi sami dogovoriti z veterinarsko službo. V Mozirju načrtujejo tudi odkup klavnih žrebet in konj. Informacije o morebitni organizirani prodaji bodo na voljo v ZKZ Mozirje, Kmetijsko svetovalni službi ali Zavodu za živinorejo in veterinarstvo Celje po 19. oktobru. Ob vstopu na sejmišče bodo prodajalci plačali 2 tisoč tolarjev po živali za stroške organiziranja sejma.

E. S.

Poklicni gasilci so deklica za vse

Ali je tudi pred vrati celjskih poklicnih gasilcev možnost štrajka zaradi osebnih dohodkov

V Sloveniji je osem Zavodov za požarno, reševalno in tehnično službo, eden izmed njih je v Celju, ki so ga ustanovili leta 1955. V njem je trenutno zaposlenih 47 delavcev, od tega 36 operativcev s poveljnikom. Celjski poklicni gasilci z različnimi dejavnostmi pokrivajo celotno regijo, to je osem občin.

Vodja izmene **Ivan Stepišnik** pojasnuje njihovo dejavnost, ki je mnogo širša, kot samo gašenje požarov: »Usposobljeni smo tudi za prevoz karamboliranih avtomobilov, prevoz pitne vode, črpanje vode in nevarnih snovi, odpiranje stanovanj ob raznih nesrečah (predvsem izteku vode), odpravljanje poškodb pri centralni kurjavi itd. Ob tem še servisiramo prenosne ročne gasilne aparate in izolacijske dihalne aparate, gasilsko tehniko in podobno. Imamo tudi uradni servis znane nemške firme Zigler, delamo pa tudi na pridobitvi servisa firme Dreger s področja eksplozimetrov in dihalnih aparatov. Opravljamo tudi preventivno službo na terenu v delovnih organizacijah in zasebnem sektorju.«

Med največjimi problemi Zavoda je prav gotovo ta, da s svojo tehniko in

Od januarja do konca septembra so celjski poklicni gasilci sodelovali pri gašenju 116 požarov, opravili so 198 prevozov pitne vode, imeli 28 tehničnih reševanj na cesti in reševanj oseb iz vozil, sedemkrat pa so odstranjevali razlitje nevarnih snovi. Imeli so tudi 101 intervencijo pri reševanju oseb iz stanovanj in dvigal oziroma pri zapiranju vode.

ljudmi sodelujejo pri odpravljanju posledic raznih nesreč v drugih občinah celjskega območja, za kar v 70 odstotkih primerov ne dobijo plačila. »Še vedno je odprt problem kritja naših tehničnih intervencij v regiji izven ob-

V mesecu požarne varnosti bodo celjski poklicni gasilci pripravili vajo s prikazom reševanja ob razlitju nevarnih snovi. Vaja bo v petek, 16. oktobra ob 16. uri v križišču Ljubljanske in Čopove ulice.

čine Celje,« pojasnuje Stepišnik. »Občine so odklanjale regijski center z delnim financiranjem. Mi delamo tudi zaradi humanosti. Ko gremo reševat, se ne sprašujemo, kdo bo plačal in to je verjetno narobe, kajti drugače se ne bi dogajalo, da bi v 70 odstokih ostali brez plačila. To je problem, ki ga bo treba rešiti. V celjski občini dobimo večino sredstev od sekretariata za LO, dobro tretjino pa ustvarimo sami. Naši osebni dohodki so že kritični in samo vprašanje časa je, kdaj se bomo odločili slediti poklicnim tovarišem v Kopru in Mariboru, ki so že stavkali, v Ljubljani pa se pripravljajo.«

Problema bi se morala lotiti republika, ki naj bi financirala in uredila

Ivan Stepišnik: »V mestu se srečujemo s problematiko dostopa intervencijskih vozil do kraja nesreče. To še posebej velja za stari del mesta, kjer z velikimi vozili enostavno ne moremo priti do nesreče. Na vse to so tisti, ki urejujejo celjski promet, malo mislili.«

sistem poklicnega gasilstva. To je nujno, kajti upanje v povezovanje občin in njihovo pomoč je jalovo.

TONE VRABL

Cesta v Žigon iz petnih žil vaščanov

V nedeljo so vaščani Žigona pod Vrhom nad Laškim odprli kak meter manj kot dva kilometra asfaltirane ceste.

Družine z dvajsetih domačij, ki so doslej dolga leta sodelovale pri gradnji cest na Vrh, po dolini Gračnice, pri postavitvi Gasilskega doma in drugih akcijah, so pred letom in pol so začele. Potem jim je vojna pobrala nekaj mladih med vojake, vsem pa začasno vzela zalet. Letos so se pognali znova. S svojim delom so opravili vsa pripravljalna dela v vrednosti 4.500.000 SIT. Domačije so prispevale v denarju in storitvah, v kar je vključeno tudi 3.300 režijskih delovnih in 620 traktorskih ur s prevozi. Vaščanom so s prispevki pomogli: Pivovarna Laško, Zavarovalnica Triglav, TIM Laško in Kmetijska zadruga.

Otvoritev, na katero je prišel laški župan **Miloš Veršec** vaščane pohvalit in prerezat trak, bi bila lahko že pred tedni, pa so imeli vaščani, zvečine kmetje, drugega dela dovolj. Cesta jim pa tako ni mogla pobegniti, kot jim ne bodo pobegnili stroški in novi delovni napori, če bodo napeljevali telefonsko omrežje, ki jim ga je za naslednji dve leti obljubil župan.

No, verjemejo, da to ni bila volilna obljuba, takšna kot je bila tista pred drugo svetovno vojno, ko je poslanec dr. Pavlič vsakič za volitve obljubil cesto iz Laškega v Šentlenart. Pred vsakimi volitvami so zgradili kakšnih 100 metrov, jo nikoli dokončali, pa jo je spet prerastel gozd.

Boris Kmet – 80-letnik

Večkrat ga srečamo na ulicah mesta, še vedno klenega priletnega možakarja, dostikrat peš, še večkrat na kolesu.

Marsikomu neznan, pravnikom, KUD-ovcem in še komu pa še kako znan obraz. Pri srečanjih odprt za razgovor, bistrega duha, optimist in še vedno »pri stvari«, kot rečemo. Boris Kmet – osemdesetletnik, upokojeni diplomirani pravnik, zadnja leta okrožni javni tožilec v Celju. Že od leta 1936, ko je diplomiral na pravni fakulteti v Ljubljani, se je zapisal pravosodju. Po vojni je postal delavec v javnotožilski organizaciji. Najprej je delal v Ljubljani, nato v Črnomlju, Novem mestu, Jesenicah, pa zopet v Ljubljani. Oktobra 1958 je bil imenovan za okrožnega javnega tožilca v Celju. Na tem delovnem mestu je leta 1979 dočakal tudi upokojitev. Tudi po tem ni odnehal in je še

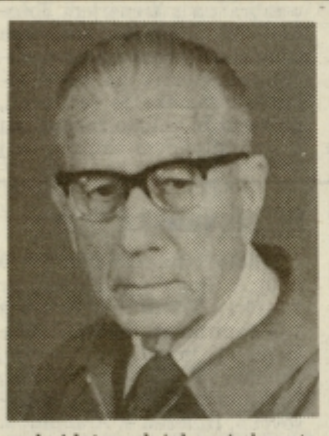

nekaj let razdajal svoje bogate strokovne izkušnje mlademu kolektivu novoustanovljenega Temeljnega javnega tožilstva v Celju. V vsem tem času je ob sebi vzgojil vrsto kazenskih juristov. Še danes lahko z njim izmenjaš poglede na nove rešitve v kazenski zakonodaji, pri čemer mu dostikrat ne manjka kritičnosti.

Kdor je v teh letih delal z njim, ga je spoznal kot izjemno marljivega. Zlasti mlajšim sodelavcem je vlival občutek stalne angažirane prisotnosti. Posamezne primere je obdeloval in reševal sproti. S tem je takorekoč vlekel tudi vse ostale v kolektivu. Sicer pa si imel občutek, da so mu odveč vsa, v tistem času tako popularna sestankovanja, ker ne dajejo dovolj konkretnega. Odveč so mu bila vsa besedičenja, če niso dala dejanskih prispevkov k problemom, s katerimi se je ukvarjal.

Vsa ta leta v Celju je bil predstojnik Okrožnega javnega tožilstva. To mu je dajalo vse možnosti nadzora tako nad delom podrejenih na tožilstvu, kot tudi nad delom tistih organov, ki so sodelovali in v nekem smislu služili tožilstvu pri njegovem delu. Pri podrejenih je, ob vsej ohranjeni avtoriteti, ostal priljubljen, saj je bil v teh odnosih vedno korekten in nikoli nestrpen. Tudi do mnogo mlajših pravnikov je odnose gradil na kolegialnosti, brez podcenjevanja tistih mlajših sodelavcev, ki so objektivno razpolagali z manj znanja in izkušenj. Edina njegova zamera je bila nedelo. V odnosu do drugih organov in organizacij pa je pri njem prevladovala treznost in strpnost. Nasprotoval je zaletavosti in pogromaštvu. Vsak tak poskus je takoj znal postaviti na trdna tla. Ta pa so bila zanj vedno in dosledno samo v spoštovanju veljavnih zakonskih določil. Tak pristop je prav gotovo pripomogel k temu, da tudi v tako občutljivih letih od 1958 do 1979, v Celju ni bilo kazenskih postopkov, pri katerih bi lahko dvomili v njihovo zakonitost. Ko gledamo na tisti čas, je šlo prav gotovo za posebno dodatno breme in odgovornost. Ob vsej odioznosti javnotožilskega dela je to najbrž tudi način, ki ti lahko kot juristu in človeku daje čisto vest. To je tudi edini način, ki daje zagotovila za resnično pravno državo, h kateri si v zadnjem času tako prizadevamo. Pri tem se ravno skozi to perspektivo kaže, kako pomembna je neodvisnost, ne samo sodstva, temveč tudi drugih pravosodnih organov, zlasti javnih tožilstev, ki odločajo o kazenskih pregonih. Nesporno je naš jubilant z osebnim vzgledom in odnosom vložil precej v takšen nov pravni red.

MILAN BIRSA

Komunikacija in današnji čas

Literarna slupina DPD Svoboda Polzela pripravlja za soboto 17. 10. ob 16. uri srečanje z dr. Manco Košir, v mali dvorani kulturnega doma na Polzeli.

Po krajšem kulturnem programu bo beseda o komunikaciji in današnjem času. To je seveda zelo zanimiva in aktualna tema, zato organizator pričakuje številen obisk.

T. T.

Prebold je slavil

600 letnica in mnoge pridobitve

S slavnostno sejo Skupščine krajevne skupnosti so v nedeljo zaključili prireditve ob 600 letnici Prebolda. To praznovanje je bilo tudi v znamenju nekaterih komunalnih pridobitev. Največja je bila posodobitev križišča v Dolenji vasi, zgradili so nov most in cesto do središča Prebolda. Vrednost teh del je presegla 10 milijonov tolarjev.

Poleg tega so letos obnovili vodovod v Latkovi vasi v dolžini 1450 metrov, preplastili so cestni odsek od Račka do Cizeja, posodobili novo cesto v Zgornjem Preboldu ter zaključili telefonsko napeljavo v Marija Reki in Jelenci. Ljudje s tega področja so dobili deset novih telefonskih priključkov, tako da imajo sedaj telefone kar na 65 domačijah. Ob vsem tem je treba omeniti še mnoge hišne priključke na javno kanalizacijo v Zgornjem Preboldu ter podaljšan primarni kanal od Muhovca do Obreja v Preboldu.

Sedaj je v izdelavi projekt kanalizacije za celotno krajevno skupnost. Da bi 600 letnico kraja še dostojneje proslavili, pripravljajo tudi izdajo monografije, pri kateri sodelujejo znani slovenski zgodovinarji, po 15 letih pa si bodo lahko Prebolčani in okoličani ogledali tudi delo domačega pisatelja Janka Kača, Moloh, ki ga je za oder priredil Ervin Fritz, režiser pa je Bogomir Veras.

JANEZ VEDENIK

Ameriški filtri v vrtcu Center

V vrtcu Center na Kocenovi ulici v Celju so konec septembra pričeli uporabljati posebne filtre ameriške izdelave, ki prečiščujejo vodo.

Denar za filtre, ki so jih kupili pri podjetju **Sun Aer Water** v Portorožu, so v vrtcu zbrali sami, in sicer iz izrednih prihodkov, od obresti, ki jih dobijo od vezanih sredstev, ter od provizije, ki jo dobijo od zavarovanja. Za filtre so odšteli 327.194 SIT.

Kot je povedala vodja vrtca **Milena Pešec**, izdelovalci zagotavljajo, da je voda, ki jo prečistijo ti filtri, popolnoma čista. V vrtcu pa so kljub temu naročili tudi preiskavo v Zavodu za socialno medicino in higieno, saj jih zanima, če je voda, ki jo omenjeni filtri prečiščujejo, »očiščena« tudi rudninskih snovi.

Trenutno vodo, ki jo prečistijo ameriški filtri, pijejo vsi otroci vrtca na Kocenovi, prekuhano pa uporabljajo tudi za dojenčke. Sicer pa je posebna prednost teh filtrov tudi v tem, da se jih da (če se voda ne uporablja za pitje), enostavno sneti in potem spet nastaviti.

N.-M. S.

Foto: EDI MASNEC

Zdravniško društvo Celje

Z nastankom Zdravniške zbornice Slovenije so morala zdravniška društva poiskati novo vsebino svojega dela. Celjsko pri tem nima težav.

Na volilnem občnem zboru so že spomladi za novega predsednika Zdravniškega društva Celje izvolili **dr. Igorja Praznika** iz zdravstvene postaje Vojnik. Nasledil je prim. dr. Jožeta Arzenška in dr. Janka Čakša, ki sta si delila zadnji mandat. Stari in novi odbor sta se sestala v petek na slavnostni predaji dolžnosti in skupnem pogovoru o delu društva.

Program dela je bilo treba zastaviti na novo, saj je nekatere prejšnje dejavnosti prevzela Zdravniška zbornica. Čeprav delo enih in drugih še ni do podrobnosti razmejeno, pa društva skrbijo za strokovno izobraževanje, za kulturne, športne in družabne aktivnosti. Celjsko društvo je letos že pripravilo strokovno srečanje o CT diagnostiki, nedavno so pripravili teniški turnir na Rogli, skupaj s turističnim društvom pa bodo pripravili tudi tradicionalni Valčkov ples. Precejšen del dejavnosti pa je vpet v delo Slovenskega zdravniškega društva, ki je bilo ta mesec sprejeto v Svetovno zdravniško organizacijo.

MBP

90 let Malezove mame

V zaselku Lovče v KS Andraž je prejšnji konec tedna praznovala devetdeseti rojstni dan Frančiška Praprotnik, po domače Malezova mama. Je najstarejša krajanka, zato so se v krajevni skupnosti odločili, da jo ob njenem rojstnem dnevu obiščejo in ji tako izkažejo zasluženo pozornost.

Obiskala sta jo Anton Mešič, predsednik in Milan Zabukovnik, podpredsednik KS Andraž. Ob obisku smo jo našli v vinogradu, kjer je sinu Janku pomagala pri trgatvi. Ob tej priložnosti so ji izročili šopek cvetja in darilce, ona pa je, kot je ob takih priložnostih navada, povedala nekaj o svojem življenju.

Rodila se je kot kmečki otrok, se zgodaj poročila in rodila šest otrok. Vse življenje je trdo delala na kmetiji, vendar je povedala, da je bila srečna, saj je bil njen mož Ivan, ki je umrl pred enajstimi leti, dober človek in mož, ki jo je imel rad, jo cenil in spoštoval, tako da ji je bilo marsikaj prihranjenega.

Milan Zabukovnik, Frančiška Praportnik, sin Janko in Anton Mešič so nazdravili devetdesetemu rojstnemu dnevu.

Breme svojih let dobro prenaša, še vedno marsikaj postori, tako da je svoji hčerki Heleni, pri kateri živi, še vedno v pomoč. Ob koncu obiska smo Malezovi mami nazdravili z dobrim domačim vinom in ji zaželeli še krepkega zdravja in srečnih let.

T. TAVČAR

Rekord za večerjo

Renata Strašek je v nedeljo s kopjem za poldrugi meter izboljšala najstarejši državni rekord – Nataša Urbančič rekorderka 19 let

Drugi dan ekipnega državnega prvenstva v atletiki je 20-letna Celjanka Renata Strašek v peti seriji meta kopja z rezultatom 63,60 cm izboljšala najstarejši slovenski atletski rekord, ki je bil od 25. maja 1973 do 11. oktobra 1992 z metom 61,12 cm v lasti njene someščanke Nataše Urbančič. Obe sta rekord dosegli na štadionu Kladivarja na ekipnem prvenstvu.

»Rekordni met sem v letošnji sezoni pričakovala, toda nikakor ne to nedeljo. V začetku septembra zaradi bolezni dva tedna nisem trenirala in tudi rezultati s testiranj so bili pred dnevi za približno polovico slabši kot sredi sezone. Prvi meti so imeli previsok lok, v peti seriji pa sem vrh kopja nagnila pod pravilnim kotom, a met nikakor ni bil tehnično brezhiben. Imela sem občutek, da bo met dolg okoli 60 metrov in šele po reakciji drugih sem zaslutila, da se je zgodilo nekaj pomembnega. Niti tega ne vem, če se je kopja zapičilo v zemljo,« je dan po tekmi zadovoljno pripovedovala nova rekorderka, ki je pred dvema letoma v Manchestru z beograjskim Partizanom kot edina Slovenka osvojila naslov mladinskih klubskih prvakinj Evrope in z rekordnim metom dobila stavo – večerjo.

Letos si osebni rekord izboljšala za skoraj pet metrov in pol, potem ko tri leta ni bilo napredka. Kaj se je torej spremenilo?

Prvič brez dodatnih obremenitev in obveznosti treniram dvakrat dnevno in se lahko osredotočim samo na atletiko. Na treningih sem kopje redno metala prek 60 metrov, na tekmah pa je vedno nekaj manjkalo. Kopje je letelo previsoko, drugič »špice« nisem pravilno usmerila, tretjič sem v zadnji fazi meta telo spustila prenizko, četrtič ... Mejo 60 metrov sem prvič presegla šele v začetku avgusta v Nitri na Slovaškem, kjer sem z novim kopjem postavila državni rekord z rezultatom 60,72 in nadaljevanje sezone je bilo tudi po psihološki plati nekoliko lažje.

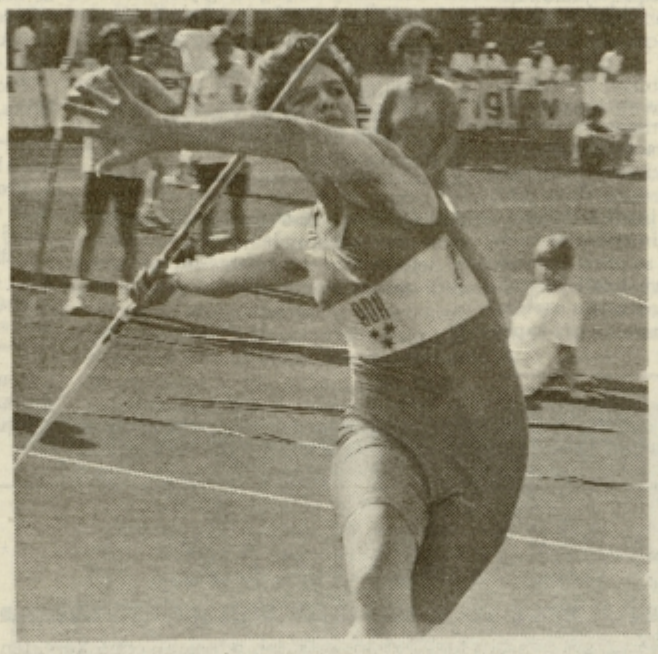

Najboljše rezultate pravilo-ma dosegaš v zadnjih metih. Tako je bilo z rekordom, z najboljšim metom na lanskem mladinskem EP ...

...Solun kar pustimo pri miru, nepazljivih sodnikov in krivičnega 4. mesta še nisem pozabila. O boljših rezultatih v zadnjih metih nisem nikoli razmišljala. Verjetno gre za iskanje pravega občutka, za ravnovesje med posameznimi fazami meta.

Pozimi si celo napovedovala slovo od atletike in prekinila z vadbo. Zato je najbrž šel po zlu nastop na olimpijskih igrah?

Marca skoraj cel mesec nisem trenirala. Ni šlo drugače, to je bila edina možnost, da sem uredila nekatere življenjsko pomembne stvari. Barcelona? Računala sem z olimpijskimi igrami in mogoče bi brez zimskega »štrajka« izpolnila normo, a ni vse v izpolnitvi predpisanega rezultata. Celjski atleti smo preveč zapostavljeni; če bi tekmovala za kakšen ljubljanski klub, bi zanesljivo nastopila v Barceloni. Nobenih možnosti nismo imeli, da bi lahko tekmovali na močnih mitingih in brez prave konkurence je veliko težje doseči dober rezultat.

Nov rekord pomeni izpolnitev norme za SP avgusta prihodnje leto v Stuttgartu. Naslednji cilj je zdaj že jasen?

Nedeljski rezultat bi pomenil uvrstitev v olimpijski finale in zdaj me zanima samo nastop med osmimi najboljšimi metalkami kopja na svetu. Letošnja sezona je končana, novembra pa s trenerjem Jožetom Kopitarjem začenjam z novim pripravljalnim obdobjem. Rezerv za nove rekordne znamke je še dovolj, prevsem bi veljalo razmišljati o širši strokovni ekipi, o bolj

»Vsekakor me je Renata izredno presenetila, ker letos nisem pričakovala izboljšave mojega najboljšega rezultata in se nadejala, da bo rekord veljal dve desetletji. Iz srca ji čestitam, saj je moj rekord predolgo vztrajal in bi moral biti že zdavnaj izboljšan. Zdaj je veliko odvisno od Straškove, kako se bo v prihodnje razvijala njena kariera in želim ji, da bo že naslednje leto nastopila na svetovnem prvenstvu in se tudi dobro uvrstila,« *je rekord Renate Strašek komentirala zdaj že bivša rekorderka Nataša Urbančič-Bezjak, ki je napol v šali, napol zares napovedala: »Hčerka Mateja bo poskrbela, da bo rekord kmalu spet v naši družini.«*

športni prehrani in možnostih za regeneracijo po treningih.

ŽELJKO ZULE
Foto: EDO EINSPIELER

PANORAMA

Košarka

Slovenska liga

Moški: zelena skupina – zaostala tekma 3. kola: Micom Marcus-Elektra 93:62 (42:25), strelci: Rizman 18, Tomic 12, Plešej 10, Sevšek 9, Dumbuya 7, Lipnik 4, Sow 2; **5. kolo: Comet-Micom Marcus 77:78 (37:41),** strelci: Golc 26, Šmid, Nerat 16, Železnikar 11, Kozar 8; **Rogaška-Elektra 106:70 (52:37),** strelci: Novaković 38, Virant 14, Tabak, Kalinger 13, Jurković 10, Tišma 9, Voh 2 za domače, Dumbuya 18, Rizman 14, Mrzel 11, Sow 10, Sevšek, Bogataj, Mackovšek, Plešej 4, Briški 1 za goste. **Vrstni red:** Tinex, Comet, Slovan 8, Rogaška, Micom Marcus (oba s tekmo manj), Ježica, Unicom 7, Elektra 5.

Rdeča skupina – 5. kolo: Polzela-Miklavž 82:97 (42:57), strelci: Turnšek 18, Cencelj 17, Kuhar 13, Cizej 12, Vasiljevič 11, Mlakar 8, Rovšnik 2, Goltnik 1; **Maribor-Inpos 103:89 (53:45),** strelci: Pipan 30, Nidorfer 19, Starovasnik 15, Medved 12, Kitek 8, Stropnik 4, Hochkraut 1. **Vrstni red:** Miklavž 10, Maribor, Idrija 9, Polzela, Kokra, Inpos 7, Olimpija ml. 6, Podbočje 5.

Ženske – 2. kolo: Ježica-K. Afrodita 83:67 (39:31), strelke: Jurše 24, Germ 14, C. Jezovšek 11, Majstorović, A. Vodopivec 7, A. Jezovšek, Kokolj 2. **Vrstni red:** Ježica, Ježica ml, Apis 4, Odeja, K. Afrodita 3, Kranjc, Mibex, Jesenice 2.

II. slovenska liga

Moški – 2. kolo: Pivovarna Laško-Radgona 108:63 (48:34), strelci: Čović 21, Durnik 18, Blagotinšek 14, Šoštarič 12, Čop 11, Blatnik 10, Vrhovec 8, D. Lapornik 6, Zdolšek 4, Pinter, Trobiš 2; **Bistrica-MIK Prebold 91:86 (49:55),** strelci: Govc, Turk 20, Udrih 18, Kuder 10, Podgornik, Anžlovar 8, Črnila 2. **Vrstni red:** P. Laško, Zagorje, Bistrica 4, MIK Prebold, Slovenj Gradec, Rudar, Slivnica 3, Meja, Ruše, Radgona 2.

Ženske – 1. kolo: Sežana-Comet 75:76 (39:35), Šentvid-Metka 48:65 (13:27).

Rokomet

Slovenska liga

Moški – zaostala tekma 1. kola: Nova Oprema-Celje Pivovarna Laško 17:19 (8:9), strelci: Šerbec 8, Levc 5, Šafarič, Jeršič 2, Franc 1; **2. kolo: Celje Pivovarna Laško-Drava 30:15 (14:6),** strelci: Pungartnik 8, Jeršič 7, Šerbec, Ocvirk, Čater 4, Šafarič, Begovič, Levc 1; **Presad-Gorenje 25:19 (12:12),** strelci: Plaskan 6, Ocvirk, Tome, Cvetko 3, Rozman 2, German, Ojsteršek 1. **Vrstni red:** P. Laško, Presad 4, Ribnica 3, Ajdovščina, Slovan, Nova Oprema, Gorenje, Rudar, Drava 2, Dobova 1, Jadran, Pomurka 0.

Ženske – 2. kolo, modra skupina: Velenje-Kranj 20:20 (7:8), strelke: Zidar 6, Hudej 4, Topič, Katič, Oder 3, Fale 1. Vrstni red: Olimpija 4, Velenje 3, Krim, Mlinotest 2, Kranj 1, Polje 0.

Bela skupina: Žalec-Burja 19:22 (10:12), strelke: Bylina, Kučera, Pilih 4, V. Dolar, Gurbulina 3, Petek 1. Vrstni red: Burja, Oprema 4, Branik, Žalec 2, Izola, Novo mesto 0.

II. slovenska liga

Moški – 2. kolo: Celje-Radgona 29:25 (16:12), strelci: Čajevec 9, Dujić 5, Srabotnik, Lubej, Bilbija 4, Cvetko 2, Tuvić 1; Radeče–Velika Nedelja 19:24 (9:12). **Vrstni red:** Krško, Krog 4, Zagorje, V. Nedelja 3, Hrastnik, Celje, Radeče 2, Radgona, ormož, Polet 0.

Nogomet

Slovenska liga

9. kolo: Publikum-Gorica 3:1 (1:0), strelci: Goršek, Džafić, Sešlar; Steklar-Slovan 3:2 (3:1), strelca: Brundić 2, Prevolšek 1; Mura-Rudar 3:0 (3:0).

10. kolo: Potrošnik-Publikum 2:2 (0:1), strelca: Džafić, Pevnik; Nafta-Rudar 0:3 (0:1), strelca: Polovšak 2, Spasojević 1; Ljubljana-Steklar 3:0 (0:0). **Vrstni red:** Olimpija, Maribor 15, Ljubljana 14, Mura 13, Studio D, Rudar 12, Kompas H., Publikum, Naklo, Koper 10, Zagorje, Gorica, Nafta 9, Slovan, Izola, Steklar 7, Železničar 6, Potrošnik 5.

II. slovenska liga

8. kolo: Dravinja-Ilirija 3:1 (2:0), strelca: B. Hrovat 2, A. Kokol 1; Tabor Jadran-Era Šmartno 2:0 (1:0). **Vrstni red:** Primorje, Triglav 13, Rudar (T) 12, Jadran 11, Medvode, Domžale, Tabor Jadran 10, Avtobum, Gidos 9, Dravinja 8, Koortan 7, Dravograd, Vevče 5, Era Šmartno 4, Ilirija 2, Napredek 0.

III. slovenska liga

8. kolo: Hmezad-Impol 1:0 (0:0), Rogašovci-Papirničar 1:2 (0:1). **Vrstni red:** Beltrans 13, Papirničar, Pohorje, Ižakovci 11, Impol 10, Pobrežje, Kovinar 9, Slovenj Gradec, Kungota 8, Rače, Lipa, Rogašovci 5, Hmezad 4, Aluminij 3.

MNZ Celje

5. kolo: Svoboda-Šentjur 3:3, Kovinar-Rudar (S) 7:1, KIV Vransko-CR Krško 6:1, Odred-Zreče 1:1, Hrastnik-Ljubno 1:0. **Vrstni red:** Hrastnik 10, Svoboda 7, Kovinar, Šentjur, Zreče 6, KIV Vransko 5, Odred, Ljubno 3, CR Krško, Rudar (S) 2.

Pokal Slovenije

3. kolo na območju MNZ Celje: KIV Vransko – Svoboda 5:4 (1:1) po 11-m, Hmezad – Odred 5:1, Zreče proste. Polfinalna tekma bo v torek, finale pa v četrtek.

Judo

Slovenska liga

10. kolo: Gorišnica – Ivo Reya 0:14 (0:70) bb. **Vrstni red:** Ivo Reya 20, Impol (s tekmo manj) 16, Olimpija 14, Drava (s tekmo manj) 12, Sl. Gradec 6, Gorišnica 4, Železničar, Golovec 2.

Hokej

Slovenska liga

3. kolo: Slavija – Cinkarna 0:13 (0:2, 0:7, 0:4), strelci: Rojšek 4, Ščurjenko 3, Strašek, Filipovič, Bernjak, Grabler, Milidragovič, Misenko po 1; **4. kolo:** Cinkarna – Triglav 12:3 (4:0, 6:2, 2:1), strelci: Vnuk 5, Rojšek 3, Žolek, Šahraj, Misenko, Ščurjenko po 1; **5. kolo:** Bled – Cinkarna 3:2 (0:0, 1:2, 2:0), strelec: Vnuk 2. **Vrstni red:** Bled 10, Olimpija (s tekmo manj) in Cinkarna 6, Jesenice (s tekmo manj) 4, Triglav 2, Slavija 0.

Šah

Slovenska liga

Vzhod – 1. kolo: Moss Celje-Poljčane 2:8, Celje-Radenska 5,5:4,5, Lendava–Konjice 6,5:3,5, Polskva–Slovenj Gradec 5,5:4,5.

Namizni tenis

II. slovenska liga

2. kolo: Ingrad-Fužinar 5:2 (Maras 2, Leber, Štrljič, Maras-Leber 1), **3. kolo:** Ingrad-Petovia 3:4 (Maras 2, Maras-Leber 1). **Vrstni red:** Petovia 8, Vesna 6, Ingrad, Preserje, Istrabenz 4, Fužinar, Krško, Groica, Primex, Jesenice 2.

Kegljanje

Svetovni pokal

Szeged – ženske: 1. Vointa Galati (Rom) 2556 (1704 + 852), 2. Ferencvaros (Mad) 2556 (1710 + 846), 3. Viernheim (Nem) 2542, **4. Emo 2537** (Šeško 438, Grobelnik 404, Lesjak 405, Kardinar 445, Tkalčič 403, Petak 442), 5. Autohrvatska 2476 itd; **moški:** 1. Grmoščica (Hrv) 5582, 2. Bamberg (Nem) 5564, 3. Elore (Mad) 5548, 4. Konstruktor (Slo) 5537.

Kolesarstvo

Prvenstvo Slovenije

Gorska vožnja: Zreče – Rogla (16,2 km, 1200 m višinske razlike), člani: 1. Ravbar 45:30, 2. Štangelj (oba Krka), 3. Melanšek, 6. Sviben, 7. Šmerc, 11. Ugrenović (vsi Celje); **st. mladinci:** 1. Tekavec (Celje) 47:52.

Dirkališče (Kranj) – zasledovalna vožnja na 4000 metrov: 1. Štangelj (Krka) 4:57,12, 2. Sviben (Celje) 5:05,51, 3. Baloh (Astra); **ekipno:** 1. Krka 4:42,49, 2. Rog 4:52,78, 3. Celje 4:53,70.

Odbojka

II. slovenska liga

Moški – 1. kolo: Braslovče-Pionir ml. 3:0, Topolšica-Ljutomer 3:0, Celje-Vileda ml. 1:3; **2. kolo:** Črnuče-Celje 3:0 (2, 8, 5), Mežica-Topolšica 1:3 (−14,13,−10,−6), Braslovče-Izola 0:3 (−11,−10,−6). **Vrstni red:** Črnuče, Topolšica 4, Izola, Vileda ml, Braslovče, Ljutomer, Mežica, Brezovica, Salonit ml, Pionir ml. 2, Celje, Mislinja 0.

Ženske – 1. kolo: Braslovče-Vital 0:3.

Veslači med laškimi pivovarji

Pivovarna Laško je člane bronastega blejskega četverca brez krmarja za olimpijsko kolajno nagradila z avtomobili znamke Nissan ter neposrednim oblikam sodelovanja z vrhunskim športom pred tedni dodala še pokroviteljstvo nad Olimpijskim komitejem Slovenije.

V ponedeljek so veslači Sadik Mujkič, Milan Janša, Sašo Mirjanič in Jani Klemenčič obiskali proizvodne obrate največje slovenske pivovarne (na sliki) in se Laščanom še enkrat zahvalili za izkazano pozornost. Sproščenega in prijetnega srečanja so se udeležili še preostala dobitnika olimpijskega brona, člana dvojca brez krmarja Denis Žvegelj in Iztok Čop, ter delegacija Olimpijskega komiteja Slovenije, ki so jo sestavljali predsednik mag. Janez Kocijančič, generalni sekretar Tone Jagodic, vodja olimpijske odprave Miro Cerar in sekretar sveta za vrhunski šport Tomo Levovnik.

Foto: EDI MASNEC

KOMEN"!"IRAMO

»Luknje« in luknje

Kegljavke Ema so na svetovni pokal v Szeged odpotovale v vlogi favoritinj, vračajo pa se z dragocenim spoznanjem, da tudi v kegljaškem športu nič več ni mogoče prepustiti naključjem. Romunski, madžarski in nemški prvak (ekipe s kolajnami!) so pred prvenstvom trenirali na prenovljenem kegljišču v Szegedu in dodobra spoznali vse značilnosti posameznih stez.

Postavo so tako prilagajali tudi »luknjam« na stezi, medtem ko je celjski trener Lado Gobec upošteval samo tekmovalni bioritem kegljavk in na koncu priznal, da se morda prav v tej navidez drobni malenkosti skriva načrtovana kolajna. Pravzaprav druge možnosti niti ni bilo, kajti Emo letos sploh še ni nakazal nobenega denarja, obenem pa se seveda samo po sebi postavlja vprašanje, zakaj so svetovne prvakinje sploh vztrajale pri pokrovitelju, ki svoje ime opravičuje s kompenzacijami v obliki kontejnerjev in posod.

Nikjer ni zapisano, da bi prav trening na kegljišču v Szegedu prevesil jeziček na tehtnici v prid Celjank, toda svetovne prvakinje (ali res samo one?) si vsekakor ne smejo dovoliti nobenega spodrsljaja. Tudi takšnih ne, da največji izdelovalec kegljaške opreme Funk prenovi Golovec z dvotedensko zamudo, ali pa da klub ostane brez nekaterih stalnih terminov za trening.

Letošnje prvenstvo je obenem opozorilo na ozek vrh slovenskega kegljanja (evforija s svetovnega prvenstva v Bratislavi je nekoliko zameglila realno podobo), a uspehi seveda terjajo svojo nagradnjo. A v kakšnih razmerah? Blejski veslači se z olimpijskimi kolajnami vozijo v novih avtomobilih, svetovne prvakinje Marika Kardinar, Mira Grobelnik in druge pa v prostem času najprej obdelujejo domačijo in šele nato kegljajo.

Če bi, denimo, Mednarodni olimpijski komite na eni svojih zadnjih sej v olimpijski spored namesto namiznega tenisa ali badmintona uvrstil kegljanje, bi ...

ŽELJKO ZULE

Atleti obakrat drugi

Z ekipnim državnim prvenstvom se je končala letošnja atletska sezona, vsa pomembnejša domača tekmovanja pa so bila v Celju.

V obeh konkurencah je zmagala Olimpija, ki bo maja prihodnje leto nastopila v pokalu prvakov, drugi mesti pa sta osvojili zastopstvi Kladivarja Cetis. Moški so zaostali za 185, ženske pa za samo 58 točk. Zaradi točkovanja z madžarskimi tablicami uvrstitve niso bile pomembne, marveč le kvaliteta doseženih rezultatov. Največ točk sta v konkurenci treh udeležencev olimpijskih iger (zakonca Bilač, Bukovec) osvojila domača atleta: Miro Kocuvan je na 400 metrov z ovirami s časom 51,54 prispeval 1066 točk, Renata Strašek pa z rekordnim metom kopja 1062 točk.

Zamenjava na klopi Dravinje

Po treh zaporednih prvenstvenih porazih je minuli teden na klopi nogometnega drugoligaša Dravinje prišlo do zamenjave. Po 7. kolu je Staneta Zuleta zamenjal domači trenerski tandem Tomo Penič-Vili Kovačič, ki je štartal z zmago proti Iliriji.

Blatnik: 18 tekem prepovedi

Za branilca Publikuma Staneta Blatnik so letos usodne tekme z mariborskima prvoligašema. Zaradi dveh rumenih kartonov je bil najprej izključen na tekmi 1. kola z Železničarjem (kaznovan je bil s prepovedjo igranja na treh tekmah), rdeči karton pa je dobil tudi dve minuti pred koncem tekme 8. kola Maribor-Publikum. Kaznovan je s prepovedjo igranja na treh tekmah, v sedmih mesecih pa je to že tretja izključitev celjskega branilca, ki je dobil skupaj 18 tekem kazni.

Marinček pri Hmezadu

Nogometaši Hmezada so šele v sobotnem 8. kolu III. SNL-vzhod dosegli prvo zmago in se tako končno otresli zadnjega mesta. Žalčani so minule tedne igrali brez poškodovanih Jelena, Dovžana in Juga ter kaznovanega Hodžarja, doslej pa so dosegli samo tri gole, tako da sta se ekipi po daljšem premoru znova priključila napadalca Marinček in Mavrek, ki je letošnjo sezono začel kot pomočnik trenerja Stakića.

Petranović pri Polzeli

Košarkarji Polzele so z letošnjo ukrajinsko okrepitvijo Olegom Fečenkom nezadovolini, zato se je branilec že pred polovico prvega dela prvenstva vrnil v domovino. Polzelane pa bo okrepil nekdanji jugoslovanski reprezentant Veljko Petranović, kot tujec pa bo lahko zaigral šele v drugem krogu prvenstva, ki se bo začel decembra.

POP v malem nogometu

Začelo se je tekmovanje za 3. pokal občinskih prvakov Slovenije v malem nogometu, ki je organizirano po vzoru evropskih nogometnih pokalov. Celjsko območje je zastopano z osmimi klubi, v 2. kolo pa so se uvrstili Oplotnica (izločila je branilca naslova Šarbek iz Zagorja), Škale, Goldhorn iz Laškega in velenjski Sportklub, ki je bil uvodoma prost. S tekmovanjem so končali Barakuda iz Laškega, Loče, Dramlje in Štraus 88 iz Šmarja.

Eisenbacher do 2. kola

Na mladinskem svetovnem prvenstvu v judu v Buenos Airesu je bil 18-letni Celjan Andrej Eisenbacher (na sliki) v 1. kolu kategorije do 78 kilogramov prost, v svojem prvem dvoboju na velikem mednarodnem tekmovanju pa je z vrstnikom iz Anglije izgubil z 0:10 in izpadel. Podobno je svoj nastop zaključila tudi preostala četverica slovenskih mladinskih reprezentantov.

Štartajo tudi odbojkarji

Odbojkarice Abes Trade so tudi povratno tekmo predkola pokala CEV proti Flarosu izgubile z 0:3 in tako izpadla brez osvojenega niza. V Bukarešti je srečanje trajalo 45 minut, nizi pa so se končali s 15:4, 15:6, 15:5.

V celjski ekipi je manjkala poškodovana **Nevenka Merhar,** ki pa bo zaigrala v sobotnem derbiju 1. kola državnega prvenstva proti Cimosu, ki je bil tudi med udeleženci evropskega pokala. Nato se bo iztekla dvomesečna pogodba in Merharjeva bo zapustila Abes Trade, za Celjanke pa bo najbrž znova zaigrala v končnici prvenstva, v katero se bodo uvrstile tri najboljše ekipe in Paloma, ki igra v srednjeevropski ligi.

V moški ligi bo celjsko območje zastopano samo z ekipo Šempetra, ki je minuli teden v osmini finala pokala Slovenije premagala Fužinar s 3:2 ter z enakim izidom izgubila povratno tekmo na Ravnah. Tako bo o vstopu med najboljših osem ekip odločalo nocojšnje srečanje v Žalcu, kjer bodo Šempetrani gostitelji tudi v ligaškem prvenstvu. V primerjavi z lansko sezono ni prišlo do sprememb, zaradi mladosti (polovica igralcev še ni dopolnila 19 let) pa je cilj obstanek v ligi.

Afrodita izločila Slavijo

Minulo sredo so Rogaška Slatina in z njo dobršen del Obsotelja ter Kozjanskega po zaslugi košarkaric Kozmetike Afrodite dočakali prvo tekmo evropskega pokala, z zmagama v obeh tekmah predkola pokala Liliane Ronchetti pa so Rogačanke ena redkih slovenskih ekip, ki je po uvodnem nastopu ostala na mednarodni sceni.

Košarkarice Kozmetike Afrodite so z zmagama v obeh tekmah s skupnim rezultatom 156:144 izločile nekdanjega zmagovalca tega tekmovanja **Slavijo iz Sofije,** ki je lani naslov bolgarskega prvaka izgubila s porazom v finalu končnice za samo tri točke. V povratni tekmi je ekipa iz Rogaške Slatine pred 700 gledalci brez poškodovane Pešićeve ob nenehnem vodstvu (največ za 17 točk) zmagala s 73:67 (44:29), koše pa so dosegle: Cveta Jezovšek 21, Majstorović in Germ po 13, Kokolj 12, Jurše 8 ter Andreja Jezovšek in Andreja Vodopivec po 4. Srečanje bo ostalo v spominu tudi zaradi okvare semafora, ki lahko domači klub velja do 10 tisoč mark kazni, na sliki pa sta v boju za žogo najboljši igralki tekme Cveta Jezovšek (levo) in Andreja Germ.

V naslednjem krogu se bo Kozmetika Afrodita pomerila z rusko ekipo Uralmash iz Ekaterinburga (bivši Sverdlovsk); prva tekma bo 28. t.m. v olimpijski dvorani v Moskvi, povratna pa 2. novembra v Rogaški Slatini.

ZLATOROGOV KOTIČEK

Med drugoligaši z najstniki

V vzhodni skupini II. rokometne lige nastopa tudi ekipa Celja, povprečna starost igralcev pa je komaj 17 let (pri njihovih starejših kolegih Celju Pivovarni Laško 22 let). Ekipo vodi Stanko Anderluh, ki je bil že kot 16-letni igralec senzacija v prvi jugoslovanski ligi in je sedaj z 32. leti velik trenerski potencial celjskega kluba.

Anderluh je to ekipo vodil že lani v kadetski ligi, večina igralcev pa bi še lahko nastopala v tej starostni kategoriji do 16 let. Za razliko od lanske sezone ima Celje (v prejšnji sezoni druga ekipa pod imenom Eurodas zaradi dvojnih licenc ni napredovala) ob osvojitvi prvega mesta med desetimi ekipami možnost napredovanja, a je osnovni cilj kaljenje med bolj izkušenimi moštvi in uvrstitev v sredino lestvice, medtem ko naj bi bil favorit ekipa Krškega. Celjane je zaradi šolanja v Ljubljani zapustil Čepin, drugi kadetski reprezentant Burdijan pa je poškodovan. Tako prvo postavo sestavljajo vratar Krauthaker (lani kadetski reprezentant), krožni napadalec Lubej (mladinski reprezentant), zunanji napadalci Bilbija, Čajavec in Dujič ter krili Srabotnik in Tuvič.

DEAN ŠUSTER

Drugoligaška ekipa Celja 92/93 – stojijo (z leve): tehnični vodja Cankar, Dujič, Biblija, Božič, Potočnik, Brstin, Krauthaker, Lubej, trener Anderluh; čepijo: Podpečan, Tuvič, Srabotnik, Cvetko, Čajevec, Završnik, Sikošek, Planteu.

GOLDING LOTO

Brez pravilne napovedi!

Kegljavke Ema so na svetovnem pokalu v Szegedu ostale brez kolajne, kar je napovedovala le ena udeleženka igre Golding loto, ki pa se je uštela pri rokometnem srečanju Žalec-Burja. V 3. kolu tako prvič ni nobene pravilne napovedi in ves denarni sklad se prenese v naslednje kolo in bo rekordnih 20 tisoč tolarjev.

Pravilni tipi 2. kola: Celje Pivovarna Laško-Drava 1, Žalec-Burja 2, Emo na SP 4. mesto, Kladivar Cetis (moški) na DP 2. mesto, Kladivar Cetis (ženske) na DP 2. mesto.

V naslednjem kolu pri obeh košarkarskih tekmah tip 0 pomeni podaljšek, za sodelovanje pa bodo v proštev prišli kuponi s poštnim žigom sobote, 17. oktobra, ali če bodo v soboto do najkasneje 12. ure oddani v nabiralnik pri vhodu v našo stavbo.

1.	Rokomet: Ribnica – Celje Pivovarna Laško	1	0 2
2.	Odbojka: Cimos – Abes Trade	1	2
3.	Košarka: Tinex – Rogaška	1	0 2
4.	Košarka: Inpos – Podbočje	1	0 2
5.	Nogomet: Publikum – Studio D	1	0 2

Ime in priimek: _____

Naslov: _____

ŠPORTNI KOLEDAR

Četrtek, 15. 10.

Odbojka

Žalec: Šempeter-Fužinar (tretja tekma osmine-finala pokala Slovenije za moške, 19).

Petek, 16. 10.

Hokej na ledu

Ljubljana: Olimpija-Cinkarna (6. kolo SHL, 18).

Sobota, 17. 10.

Kegljanje

Celje: Emo-Konstruktor (3. kolo I. ženske lige, 15), **Nova Gorica:** Tekstina-Žalec (3. kolo I. moške lige, 16).

Košarka

Slovenske Konjice: Comet-Elektra (19), **Škofja Loka:** Tinex-Rogaška (18), **Celje:** Inpos-Podbočje (19.30), **Ljubljana:** Olimpija ml-Polzela (7. kolo moške SKL, 17.30); **Rogaška Slatina:** K. Afrodita-Ježica ml. (3. kolo ženske SKL, 19); **Prebold:** MIK Prebold-Rudar (19), **Kungota:** Meja-P. Laško (3. kolo II. moške SKL, 19); **Celje:** Metka-Pomurje, **Domžale:** Induplati-Comet (3. kolo II. ženske SKL).

Namizni tenis

Preserje: Preserje-Ingrad (4. kolo II SNTL, 10), **Koper:** Istrabenz-Ingrad (5. kolo II. SNTL, 16).

Nogomet

Šentjur: Šentjur-Ljubno, **Zreče:** Zreče-Hrastnik, **Krško:** CR Krško-Odred, **Senovo:** Rudar-Vransko, **Brežice:** Svoboda-Kovinar (6. kolo MNZ Celje, 14).

Odbojka

Žirovnica: Žirovnica-Šempeter (1. kolo moške SOL, 18); **Koper:** Cimos-Abes Trade (1. kolo ženske SOL, 17).

Rokomet

Ribnica: Ribnica-Celje Pivovarna Laško, **Velenje:** Gorenje-Pomurka (3. kolo moške SRL), **Ljubljana:** Krim-Velenje (vse 19), **Novo mesto:** Novo mesto-Žalec (3. kolo ženske SRL, 18).

Nedelja, 18. 10.

Nogomet

Celje: Publikum-Studio D, **Rogaška Slatina:** Steklar-Koper, **Velenje:** Rudar-Slovan (11. kolo SNL); **Šmartno ob Paki:** Era Šmartno-Medvode, **Turnišče:** Gidos-Dravinja (9. kolo II. SNL, vse 15).

Torek, 20. 10.

Hokej na ledu

Celje: **Cinkarna-Jesenice (7. kolo SHL, 18).**

Sreda, 21. 10.

Košarka

Maribor: Apis-K. Afrodita (4. kolo ženske SKL, 19); **Slovenske Konjice:** Comet-Šentvid (18), **Novo mesto:** Novo mesto-Metka (4. kolo II. ženske SKL).

REVIZIJA RUMENEGA CE

Janša moj mu osle kaže

Piše Bojan Krajnc

Prisluškovalna afera oziroma utrujajoča polemika med obrambnim ministrom in članom predsedstva je prišla do stopnje, ki je za državo Slovenijo skorajda alarmantna. Če je v njunem ali morda v interesu koga od povezovalcev niti, da si t.i. »uspešna zgodba« prisluži prvo diplomatsko protestno noto, si bodo naši junaki še naprej metali pesek v oči, se pljuvali in dokazovali svoj prav v pismih bralcev. Italijani so zaenkrat še potrpežljivi, četudi nergajo in pazljivo svetujejo – naj afero vendarle potlačimo.

Skratka, na eni strani gre za državo, za nacionalni interes, v službi katerega je treba zamolčati nekatera dejstva v zvezi s prisluškovanjem. Po drugi plati pa ravno nadaljevanje polemike med Janšo in Zlobcem ter spremljajočimi publicisti čedalje bolj odkriva zakulisje neenotnega drvenja v samostojnost in desetdnevno vojno. Je že tako, da so zmagovalci junaki in da so skeptiki običajno nadležni, še posebej jastrebom. Bogu hvala, da se je ta nekakšna polpučistična strategija izkazala za »happy end«.

Ker zgodovino praviloma pišejo zmagovalci, je Janša napisal Premike, ki so v klimi medstrankarske neuravnovešenosti pompozno izšli in po pričakovanju naleteli na silno kritiko – tako očitnih kot domnevnih negativcev. V začetku je celo kazalo, da bo skupina očrnjenih (Borak, LDS, SDP in oba Zlobca, če omenim le »najhujše«) šla v koalicijsko obrambo svoje časti. A je zamisel po nekaj individualnih nastopih pogorela. Edini, ki se ni ustrašil narodnega junaka, je bil domnevni narodni izdajalec. V stilu »vi mene z mečem, jaz vas s kruhom« je vrnil s knjigo, ki pa je ljubitelje narodno-osvobodilnih thrillerjev in podobnih avtobiografskih kronik debelo razočarala.

Da je sicer lepo biti Slovenec, niti najmanj pa lahko, so kaj kmalu občutili predvsem tisti, ki se še niso odločili, za koga od obeh bodo navijali. Nadaljevanje polemike »Zlobec-Janša« je tako – poleg vseh mogočih kontraindikacij za državo – imelo le en skupen cilj: kdo od njiju bo prepričljivejši.

Užaljeni Zlobec, ki je bil v tistih usodnih časih »zadolžen« za stike z Italijo in je prijatelju konzulu običajno povedal, več kot je bilo treba, zdaj prav gotovo ve, da si lahko opere čast le tako, da jedro spora prestavi na poglavje prisluškovanja in na spolzkem terenu te občutljive teme namoči Janšo.

Obrambnemu ministru je jasno, kakšne so lahko posledice vrtanja: kdo je prisluškoval, na kakšen način in po čigavem nalogu??? Toda kot znan analitik bi lahko Janša navsezadnje takšen zasuk afere tudi predvidel, ne pa da zdaj, v nameri odvračanja od vroče kaše, v kateri se je sam znašal, dozira pikantnosti iz obdobja pred vojno, in sicer na račun takratne opozicije.

Nič spornega ne bi bilo, če bi bil Janša le strankarski politikant. Ne gre nemreč spregledati, da ima kot obrambni minister dostop do najbolj zaupnih podatkov. In njegov greh je prav v tem, da z njimi operira v dobro prijateljskega lobija, svoje stranke in lastne promocije. Obenem pa »v primernih trenutkih« na svojstven način lansira vest, ki kompromitira nasprotnika.

Kdo izmed njiju je pri svojem početju uspešnejši, je dokazal tudi »Barometer Rumenega CE«: kar devetdeset odstotkov poslušalcev podpira Janšo. Nekateri so prepričani, da povsem čist ni nobeden od njiju, drugi bi Zlobca najraje križali, Miro Gradič pa meni, da je Zlobec storil smrtni greh.

Morda bi bilo najbolje, da oba odstopita s svojih funkcij v predsedstvu in vladi, polemiko pa nadaljujeta po najbolj zakotnih zaselkih naše domovine. Tam bosta nemara ugotovila, da sta že dolgočasna in da njune štiri poslušalce bolj zanima, kako sta se drznila v vas pripeljati po razdrapani makadamski cesti. Ja, in spet bosta heroja.

Festival se bliža

Čeprav je v naših radijskih studijih vedno živahno, pa tolikšne delovne mrzlice, kot je v teh prostorih vladala prejšnji teden, zlepa ne pomnimo. Poleg rednih snemanj za naš program, smo namreč morali pripraviti posnetke oddaj, ki se bodo potegovale za čim višja mesta na festivalu lokalnih radijskih postaj v Slovenj Gradcu konec prihodnjega tedna.

Vsako oddajo, ki bo kandidirala na tem tekmovanju, smo morali posneti na štiri kasete in jih opremiti po vseh tekmovalnih propozicijah. V teh dneh sta naša radijska tehnika **Sašo Matelič in Matjaž Marinček** ob odsotnosti dveh kolegov le redko uzrla beli dan, saj sta večino časa preživela za mešalnimi mizami. Upajmo, da se bo njun in naš trud poplačal, čeprav bo konkurenca na festivalu nedvomno huda.

Kot nam je poročal odgovorni urednik **Mitja Umnik**, ki je v ponedeljek lastnoročno dostavil vse pripravljene posnetke Koroškemu radiu, organizatorju letošnjega tekmovanja, bo letos sodelovalo kar sedemnajst radijskih postaj.

In katera železa smo dali v ogenj?

V konkurenci glasbenih oddaj bomo predstavili oddajo o celjski etno-glasbeni skupini **Kurja koža**, ki jo je pripravila **Mateja Podjed.** Od kontaktnih oddaj smo za tekmovanje izbrali **Lov na Martinčkovo nagrado.** Reportaže bo zastopala oddaja **Nataše Gerkeš Vojna in povsod okoli nas nemir.** V konkurenco informativnih oddaj smo poslali naše **Kronike,** v konkurenco komentarjev pa komentar **Milene Brečko-Poklič »Nujne tudi lokalne volitve«.** Med identifikacijskimi spoti smo za predstavitev Radia Celje izbrali **avizo jutranjega programa,** našo EPP produkcijo pa bodo zastopali spoti za **Optiko Salobir, SAT Ptuj in Kurjo farmo Gorica pri Slivnici.**

Vse oddaje, ki nas bodo zastopale na festivalu, so poslušalci RC lahko slišali v tednu od 28. septembra do 4. oktobra.

Sobotni večeri iz športne redakcije

V mesecu septembru je Radio Celje začel oddajati tudi večerni program. Tako je spored zdaj podaljšan vsako soboto zvečer, občasno pa tudi kakšen drug dan. Levji delež realizacije večernega programa nosi športno uredništvo, ki v tem programu poroča o vseh pomembnejših športnih dogodkih, pripravlja pa tudi prenose nekaterih atraktivnih športnih srečanj, predvsem rokometnih tekem ekipe Pivovarne Laško.

Kot komentator neposrednih prenosov se vedno bolj uveljavlja naš sodelavec **Dean Šuster,** sicer absolvent fakultete za šport in učitelj telovadbe na Srednji kovinarski in metalurški šoli v Štorah. Dean je bil pred leti tudi sam aktiven športnik: najprej v rokometni selekciji Toneta Goršiča, potem pa ga je zamikala košarka. Vendar se je zaradi številnih poškodb moral posloviti od aktivnega igranja, zato pa mu njegovo športno znanje še kako prav pride pri komentiranju tekem.

Peti vogal

V petkovem Rumenem CE – v prvem kolu izbora za najbolj simpatično soprogo slovenskega strankarskega veljaka – smo se pogovarjali s predstavnico SDP Marjano Šoukel Ribičič in članico zelenih Darinko Plut.

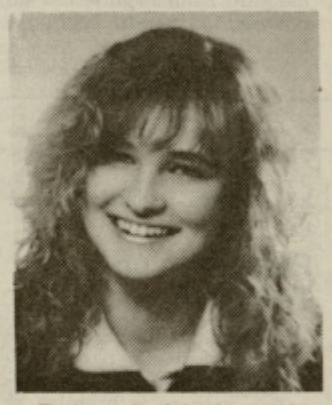

Radijski poslušalci so bili očitno bolj naklonjeni gospe Ribičičevi, ki so ji prisodili povprečno oceno **9,2** (polovica ji je dala oceno 10). Tudi Plutovi je nekaj časa dobro kazalo (kar sedem najvišjih ocen) potem je dobila dve nerazumljivo nizki številki. V povprečju je tako zbrala **7,7 točk.**

Ocenjevanje bralcev preko kupona v NT pa je prineslo naslednje rezultate: Ribičičeva si je prislužila oceno **7,16,** medtem ko so Plutovi namenili **6,56** točk. Končna rezultata (NT&RC) pa izgledata takole: **Ribičičeva 8,18 točk in Plutova 7,13 točk.**

Sicer pa bomo že v naslednji številki Novega tednika, ko se bosta predstavnicam strank iz 1. kola pridružili še **Tatjana Podobnik** (SLS) in **Damjana Pintar** (SDSS), začeli voditi lestvico najbolj simpatičnih soprog slovenskih strankarskih veljakov.

Torej, v jutrišnjem Rumenem CE, v rubriki »Peti vogal«, soprogi Marjana Podobnika in Emila Milana Pintarja.

Tatjana Podobnik ve, kaj omeni izraz »politika v družini«. Tatjanin oče je namreč Ivan Oman, član predsedstva Slovenskih krščanskih demokratov, mož pa Marjan Podobnik, predsednik Slovenske kmečke zveze – Ljudske stranke. Danes 22-letna Tatjana, ki je po poklicu frizerka, se je pred dobrima dvema letoma poročila in sedaj je ponosna mamica dveh otrok. Anja ima leto in pol, mali Nejc pa komaj dva meseca. To so leta, ko je že z enim otrokom dela 24 ur na dan, kaj šele z dvema. Marjan je kot vsi politiki ogromno časa zdoma in Tatjana odkrito priznava, da bi raje videla, da njen mož ne bi bil politik. Kljub vsemu podpira politične odločitve svojega moža in mu ob raznih političnih vprašanjih tudi odkrito pove svoje mnenje. Tudi ona je članica Ljudske stranke. Lani se je Tatjana naučila igrati tenis, vendar ji letos zanj ni ostalo niti minutke časa. Zato pa si še vedno utrga nekaj minutk za svoj najljubši hobi – pletenje.

Damjana Globočnik Pintar zajema življenje z veliko žlico. Že 27 let je soproga Emila Milana Pintarja, našega socialdemokrata. Pravi, da je politika dolgočasna (nikoli ni bila v nobeni stranki), na svetu, pa da je toliko zabavnih stvari. Damjana se je zabavala v 60., ko je kot študentka primerjalne književnosti in filozofije demonstrirala, policaji pa so jo sredi januarja polili z vodo. Zabavala so jo sedemdeseta, ko sta z možem potovala po svetu. Danes, pri 46-ih je urednica redakcije pri reviji Podjetnik in mati treh odraslih otrok: Erazma, Lusje in Damjana. O svojem možu pravi, da je zadnji resnični kavalir na svetu. O družinski psici Negri, 10 mesečni dobermanki pa priznava, da je razvajena. Sicer pa Damjana nadvse rada smuča, jezdi, igra košarko, odbojko, hodi na lov, bere poezijo in občuduje tehniko. Še posebej z veseljem pa skuha dobro večerjo in nanjo povabi prijatelje.

MANICA JANEŽIČ

fotolik CELJE

FOTOLIK – Muzejski trg 8

NAJNOVEJŠE V FOTOLIKU!

- Zastonj razvijanje filmov Kodak, Konica in Agfa, kupljenih pri Fotoliku. Velja do razprodaje filmov!
- Sprejemanje naročil za fotografiranje na matičnem uradu
- Največja in najboljša izbira baterij v Sloveniji

Fotolik je generalni pokrovitelj »Foto-lifea«

Foto LIFE

Pričela se je tista sivina, na katero smo vas pred kakšnim mesecem opozarjali. Dež in malo hladnejše podnebje in že se težje odločamo za fotografiranje. To se pozna tudi po prispelih fotografijah, njihovo število je precej usahnilo. Toda vsak letni čas ima svoje čare, ki se jih da ujeti v objektiv. In jesen je še posebej zanimiva, predvsem za barvne fotografije. Nikar ne pozabite tega, ko se boste odločali za fotografiranje.

Tokrat objavljamo posnetek Krjavljeve koče na Muljavi pri Stični, katere avtor je Primož Poklič iz Slovenskih Konjic, ki prejme našo tedensko nagrado.

TEDNIKOVA petica

FOTO RIZMAL
kardeljeva 20
63 310 žalec
Tel./fax: 063/713-970
063/711-256

Foto RIZMAL tudi v Celju
v hali A na Golovcu – foto laboratorij
atelje
trgovina

expres razvijanje tudi v pol ure do formata fotografij 13 × 18 (normalni rok 1 dan)

- parkirni prostor, dostop z Mariborske in Dečkove
- preslikave, razvijanje Dia filmov, barvne povečave in kaširanja
- prvi mesec razvijanja filmov – gratis!

PETI VOGAL

IZBOR NAJBOLJ SIMPATIČNE SOPROGE SLOVENSKEGA STRANKARSKEGA VELJAKA

1. KROG (obkrožite vašo oceno)

TATJANA PODOBNIK: 1 2 3 4 5 6 7 8 9 10

DAMJANA PINTAR: 1 2 3 4 5 6 7 8 9 10

ime in priimek _____

naslov _____

Kupone pošljite najkasneje do torka, 20. 10. 1992, do 10. ure, na naslov: NT & RC, Trg V. kongresa 3/a, 63000 Celje s pripisom: RUMENI CE – »PETI VOGAL«

Da bo lažje spregovoriti...

V odnosih med učenci in starši ter šolo in učitelji se vse prepogosto zatika

V okviru Tedna otroka so se v Celju sestali tudi člani Kluba staršev pri občinski zvezi prijateljev mladine. Govorili so o komunikacijah med učenci, starši ter šolo oziroma učitelji.

V okviru Kluba staršev so med osnovnošolci in srednješolci (žal le ene srednje šole) izvedli anketo, katere rezultati dajejo kar spodbudne rezultate. V anketo so zajeli le vzorec (in ne celotne populacije učencev) učencev 4. in 7. razredov OŠ ter 1. in 3. letnikov SŠ. Iz odgovorov je razvidno, da se učenci s svojimi starši precej pogovarjajo, le starejši srednješolci so pogosteje ocenili, da so osamljeni in se premalo pogovarjajo. V odgovorih, kakšni so pogovori učencev in staršev tik pred odhodom od doma oziroma ob povratku, pa je razvidno, da v primestnih družinah prevladuje čustvenejši odnos, v mestnih družinah pa je bolj izražen storitveni odnos.

Odnosi v komunikacijah med učenci in njihovimi starši ter šolo in učitelji na drugi strani, pa so že nekoliko manj jasni. V veliki meri so odvisni od uspešnosti otrok v šoli, saj podatki kažejo, da s šolo veliko pogosteje sodelujejo starši uspešnih učencev, starši manj uspešnih pa skušajo navezati stike z učitelji ob koncu šolskega leta. Vzvod medsebojnih komunikacij so še vse prepogosto ocene... Ob tem bi morali, so menili v Klubu staršev, postoriti še marsikaj. Za začetek pa vsaj preseči »prastrah« staršev in učencev pred učitelji, okrepiti delo sveta staršev na posameznih šolah ter na nek način tudi »vzgojiti« starše.

IS

Nov premik za vinsko kulturo

Drago Medved: Trta življenja, Kmečki glas, Ljubljana, 1992

Knjiga prihaja v pravem času: jesensko veselje ob novi, in bogati vinski letini je najboljši trenutek, da se takšno knjigo prebere naenkrat. Tako zasnovano še posebej, saj ne gre za priročnik, ki bi dajal praktične napotke za vinogradnike in vinarje, marveč spleta zanimive zgodbe in ob tem kajpak tudi poučuje: o zgodovini vinarstva na Slovenskem, tradicijah, sortah, razmišlja o povezanosti slovenskih ljudi z žlahtno kapljico, s katero nam je razgibana slovenska pokrajina tako obilno postregla.

V knjigi med drugim beremo o vinogradih v srednjem veku, klopotcu, trgatvi in bratvi kot prazniku, pozabljenih vinskih krajih, o vinski kulturi, o »narejenem« in pristnem, o uživanju vina in senzibilnosti, ki nas je uči vino, o vinu med kozarčkom in krožnikom itn.

Rojstvo nove knjige še posebej veseli zato, ker med številne slovenske ljubitelje vinogradništva in vinarstva že dolgo ni prišla nova knjiga in ker je bibliografija redkih knjig (ob koncu knjige lahko vidimo, da je virov in pomembnejše literature iz tega področja komaj za tričetrt strani srednje velikega knjižnega formata), znova bogatejša.

Majhna naklada (1500) in dejstvo, da takšne knjige v glavnem izdajajo majhne ali pa le specializirane založbe, pa vendar da tudi misliti: kako to, da imamo Slovenci, ki smo ponosni, da smo vinorodna dežela, tako malo potreb po pisanju o vinu, še posebej pa po duhovnem sprehajanju med razkošnimi vinogradi in zapisovanju svojih občutij, razmišljanj tudi na drugačen način kot samo v pesmih. Prav ta »meditivna« dimenzija daje Medvedovi Trti življenja še poseben čar.

ROBERT GORJANC

Zbor sladkornih bolnikov

Društvo za boj proti sladkorni bolezni Celje prireja 20. oktobra 1992 ob 16. uri občni zbor, ki bo v dvorani socialnega zavarovanja v Gregorčičevi 5. Na zboru bodo govorili tudi o samokontroli.

Prvi Bedanec – igralec France Presetnik bo kmalu star osemdeset let. Delal je v ljubljanski Drami in si celo življenje želel – vlogo Othela. Ni je dobil.

Moj prvi Kekec v Velenju

Prejšnji četrtek je bila v okviru Pikinega festivala, ki je bila med Tednom otroka v Velenju, v velenjskem Domu kulture prireditev z naslovom Moj prvi Kekec – srečanje z ustvarjalci in igralci prvega filma Kekec. Kekec, ki so ga posneli leta 1951, je bil prvi slovenski mladinski film. Vlogo Kekca je v njem igral Matija Barl (intervju z njim bo objavljen v naslednji številki Tednikove Petice). Sicer pa so bili na srečanju, ki ga je vodila Miša Molk, poleg njega še režiser in scenarist Jože Gale, direktor filma Dušan Povh, snemalec Ivan Marinček, scenograf Tone Mlakar, igralka Vida Levstikova, ki je v filmu igrala Kekčevo mamo, Zdenka Logar Povšič (Mojca), Tomaž Tozon (ki je zapel Kekčevo pesem) in pa France Presetnik (Bedanec).

Prireditev je med otroki, ki so se je udeležili, pa tudi med njihovimi starši, naletela na odobravanje. Pohvaliti gre tudi samo idejo – skupaj z željo, da bi s podobnimi srečanji v Velenju nadaljevali.

N.-M. SEDLAR
Foto: EDI MASNEC

Pikin dan prestavljen

Prejšnjo soboto bi moral biti v Velenju Pikin dan, vendar pa so ga organizatorji zaradi slabega vremena prestavili na to soboto. Tako bo Pikin dan (s programom, ki je bil objavljen v prejšnji številki Novega tednika), v soboto, 17. oktobra.

Opravičilo

V poročilu z naslovom Otrokom prijazna šola, ki je bilo objavljeno v prejšnji številki Novega tednika, je bilo napačno zapisano ime sekretarke Občinske zveze prijateljev mladine Celje. Pravilno je Dragica Poznič in ne Dragica Posega. Prizadeti se za napako opravičujemo.

Kajenje v Kolumbovem letu

V okviru evropskega projekta Kolumbus, ki letos (ob petstoletnici odkritja Amerike, ki je bila ta ponedeljek) poteka po vsej Evropi, so učenci osnovne šole Frana Roša iz Celja pripravili razstavo o škodljivosti kajenja.

Ker je bil odmev na razstavo ugoden, so jo sedaj razstavili tudi na Srednji tehniški šoli v Celju, kjer si jo bodo ogledali dijaki prvih letnikov.

Foto: E. EINSPIELER

Žene in dekleta!
Ne prezrite ugodnosti
FRIZERSTVA »LILIJANA«
(za marketom OSTROŽNO).
Po izredno ugodnih cenah vas uredimo po vaših željah, če želite, pa pridemo tudi na **dom.**
Pri nas **ni** čakanja, le naročiti se morate.
Telefon: 37-158 / SALON
411-085 / DOMA

Vrsta prireditev za otroke

Ob tednu otroka je Občinska zveza DPM Žalec v sodelovanju s šolami in vrtci pripravila vrsto prireditev. Zaključna, pod naslovom Kratkočasnik, je bila za najmlajše prav gotovo najbolj vabljiva in zanimiva. Bila je pred Občinsko matično knjižnico v Žalcu, na njej pa so sodelovali čarodej Jani Jošovc, pevka Irena Vrčkovnik in otroci sami v zabavnih igricah, spretnostnih igricah ter v posnemanju plesalcev skupine Bolero. Pripravili so jim tudi posladek, to so bile slastne palačinke, ki sta jih pekla žalska velmoža, ravnatelj OŠ Griže, Franci Žagar in župan Milan Dobnik.

T. TAVČAR

KAŽIPOT

CILJ, organizator in čas trajanja potovanja	datum odhoda	cena	prevoz	gostinske storitve	opis potovanja
Azurna obala, 4 dni PALMA, Celje – Velenje tel. 29-185, 854-391	5. 11. 92 10. 12. 92	252 DEM	BUS	nočitev z zajtrkom 2×	Benetke, Padska nižina, Cannes M. Carlo, Verona
Dolenjska, 1 dan IZLETNIKOVA TURISTIČNA AGENCIJA Celje tel. 21-533	7. 11. 92	29 DEM	BUS	osvežilna kopel Martinovo kosilo pokušina mošta	Celje Dol. Toplice Trška gora
Budimpešta, 2 dni MONTENEGRO EXPRESS, Celje tel. 25-133	14. 11. 92	120 DEM	BUS	polpenzion 1×	Blatno jezero Budimpešta
Praga, 4 dni SLOVENIJATURIST tel. 063/24-719	22. 10. 92	233 DEM	BUS	polpenzion	Salzburg, Praga, Dunaj
Budimpešta, 2 dni SLOVENIJATURIST tel. 063/24-719	14. 11. 92	160 DEM	BUS	polni penzion	Ogled Budimpešte Blatno jezero
Italija, 4 dni KOMPAS Celje tel. 27-521, 27-413	22. 10. 92	295 DEM	BUS	polpenzion	Rim; še samo nekaj mest
Egipt, 4 dni GLOBTOUR Celje tel. 26-611	23. 10. 92	499 USD	letalo	polpenzion3× ogledi, vstop	Ljubljana, Kairo Giza
Trbiž, 1 dan DOBER DAN, Šempeter tel. 701-305	14. 11. 92	1.900 SIT	BUS		Celje, Trbiž, Goriška Brda
Gardaland, 1 dan DOBER DAN, Šempeter tel. 701-305	17. 10. 92	55 DEM	BUS		Celje, Verona, Gardaland

Brane Rončel, ko rečeš jazz in rock

Avstroogrska disciplina in mediteranski feeling kot dobra kombinacija

S temnim golfom vsak teden pridrvi v Celje Brane Rončel. Ko izstopi, ima v rokah običajno dva kovčka, polna kompaktnih diskov. Smrtno resen pove štos ali dva, obrne nekaj telefonskih številk, prijateljsko ukaže tehniku, katere diske naj nastavi, zdrvi v napovedovalnico in pride nazaj ven, zopet pade kakšen štos in tako uro in pol. Slovenci njegovo ime pretežno povezujemo z jazzom, tisti, ki ga bolje poznajo, kot pravi sam, vedo, da mu je blizu tudi rock.

Na realciji Maribor-Kras-München-New York-Rio de Janeiro-Salvador je Branetovo domovanje. Kljub temu so njegove oddaje na valovih Radia Celje redno na programu. Brane je namreč profesionalec. Od glave do pete. Profesionalizma ga je učilo življenje, ko je prodiral v kroge najbolj priznanih svetovnih rock, jazz, pop, glasbenikov. In uspelo mu je. Ne čez noč in tudi ne takoj. S potrebno vztrajnostjo, profesionalizmom, poznavanjem glasbe in spoštljivim odnosom do glasbenih veličin mu je uspelo, da ga danes v Münchnu, New Yorku, Riu, v glasbenih krogih, sprejmejo kot prijatelja. Kot sebi enakega. Vse življenje, pravi, je investiral vase, in po 20 letih se mu investicija obrestuje.

V Sloveniji ga poznamo kot umetniškega vodjo ljubljanskega Jazz festivala v Cankarjevem domu in v Križankah, poslušalci Vala 202 gotovo poznajo njegov glas, prav tako poslušalci Radia Celje in mariborskega MARŠ. Toda redko je v medijih zaslediti pogovore z njim. Preprosto zato, ker Brane ne mara površnosti, ne mara ignorantskega odnosa in tudi blagohotnih napovedi v slogu: »No, sedaj nam bo pa nekaj povedal naš glasbeni teoretik,« ali: »Sedaj bo nastopil naš ljubitelj glasbe,« ne prenese. Zato je enostavneje, da intervjuje zavrača oziroma da ne vleče za rokav novinarjev, da bi o njem kaj zapisali. Če sami ne čutijo te potrebe, jih nase noče opozarjati.

Od slikarstva h glasbi

Glasbenih šol Brane Rončel ni obiskoval. Petnajst let je prepeval v pevskem zboru in končno pristal na Akademiji za likovno umetnost. »Kot oseba sem vizualen tip. Svoja prizadevanja usmerjam v vizualizacijo svojih potovanj in izkušenj skozi fotografijo, čeprav se zadnje čase ne utegnem več ukvarjati s tem. Ko sem se ukvarjal še z grafiko, sem neprestano poslušal glasbo, ki se zlije s tistim, kar mečeš na platno, na papir. Končno sem se odločil za glasbo. Najprej sem se odpravil v London. Kot dopisnik za 7D, Večer, Radio Maribor in Ljubljana. Bil sem, in sem še vedno, svobodnjak. Ko se je sredi sedemdesetih let glasbena scena v Londonu iztekla, sem se odločil za New York, kot svetovni center kulturnih dogajanj.«

Brane se drži načela, da mora stvari, o katerih javno govori in piše, najprej dobro spoznati, jih izkusiti, preden jih proda preko medijev. »Če hočeš biti na tekočem, kaj se dogaja v glasbenih krogih, če hočeš spremljati glasbene tokove in način življenja glasbenikov, se moraš gibati v teh krogih. Če govoriš, na primer, o Eltonu Johnu, je fino, če z njim žuriraš na njegovi jadrnici in šele potem pišeš o njem. Pri nas je malo ljudi, ki bi stvari počeli na ta način. Raje so doma, prebirajo bukvice in časopise ter ljudem nato povedo, kaj se dogaja po svetu. To so ljudje, ki imajo par otrok in ženo. Jaz sem se temu odrekel. Zaenkrat.«

Ko se je Brane začel prebijati v svetovne glasbene kroge, v začetku sedemdesetih let, so bili ljudje bolj odprti kot danes, ugotavlja. »Šlo je za posthipi situacijo, ko si pri nekom, s katerim si se pravkar spoznal, takoj prespal, pri njem jedel. Da si prišel do velikih, si moral najprej spoznavati njihove producente, menedžerje, prvi pogoj je bil, da si naredil dober vtis, da so te sploh spustili zraven, za oder. Prvi pogoj za vse to je, da poznaš vse long playe glasbenikov, ki bi jih rad spoznal, o njih pisal, obvezno jih moraš vsaj nekajkrat v živo videti na koncertih, nadgradnja pa je, da jih spoznaš osebno, na primer, Franka Zappo, Roda Stewarta. Potem narediš z njimi intervju, in vse to tvori popolno informacijo, ki jo tako lahko ljudem iskreno posreduješ preko medijev.«

V Branetovi zbirki je vrsta intervjujev z znanimi glasbeniki. Od Roda Stewarta, Eltona Johna, Bryana Ferrya, Joan Baez, Phila Collinsa, Tine Turner, do Jona Luciena, Milesa Davisa in drugih.

Marsikdo bi ob imenu Brane Rončel pomislil na jazz. Tisti, ki ga dobro poznajo, vedo, da ni le jazz. »Prihajam iz generacije Beatlov, čeprav so mi ti premalo dali. Raje sem namreč spremljal ljudi, ki so močni v improvizaciji. Sem goreč pristaš Jimmyja Hendrixa, Franka Zappe in ljudi, ki so delali rock na višji ravni, ki so znali tudi improvizirati. Če gledaš nadgradnjo rocka, preprosto prideš do tistih ljudi, ki znajo dejansko improvizirati, to je afroameriški način improvizacije, ki mu pravimo jazz ali ameriška klasična glasba. Potem sem štiri do pet let samo poslušal jazz, ne da bi ga komentiral in pisal o njem. Do velikih umetnikov imam namreč blazno spoštovanje. Karkoli sem kdaj napisal o njih, je moralo biti narejeno tako dobro, tako korektno, da bi oni sami bili z mojim izdelkom zadovoljni. V Sloveniji pa imamo danes nek model, ki je star 18, 19 let, piše pa po nekaj tipkanih strani o nekom in se preserava preko medijev. Časi so vendar drugačni! Treba je kaj vedeti o stvareh, o katerih pišeš! Veliko moraš vedeti, da lahko sploh pišeš kritično. Mladi sedaj nimajo nikakršnega odnosa!«

Miles Davis za piko na i

Za svoje največje delo v zbirki intervjujev šteje Brane pogovor z Milesom Davisom. Zanj je Miles kultna osebnost. »Prvič sem se z njim srečal pred 20 leti. On je bil super zvezda, v jazzu pomeni to, kar Mick Jagger v rocku. Vsakih nekaj let sem stopil do Milesa, spregovoril z njim nekaj besed in ga prosil za intervju, čeprav sem vedel, da jih ne daje. Videl sem 30 do 40 njegovih koncertov. Po 20 letih mi je

uspelo dobiti intervju, ki je nastajal več ur. Posnela sva 40-minutni pogovor za film za nemško televizijo ZDF. Vsakič, ko se spomnim na ta intervju, je občutek približno takšen, kot da bi 20 let nosil cash v banko in potem imel nekaj od tega. Miles je med najinim pogovorom risal moj portret, ki ga bom objavil na naslovnici knjige s pogovori z Milesom, ki jo nameravam izdati. Opremljena bo tudi s fotografijami, ki sem jih naredil v 20 letih srečevanj z njim.«

Številni od intervjujev iz Branetove zbirke, okoli 400 jih je, niso objavljeni. Približno 80 odstotkov, pravi. Preprosto zato, ker jih pri nas ni bilo mogoče dobro prodati. »Popolnoma vseeno je bilo, ali sem imel v oddaji kakšen intervju ali sem kar sam kaj povedal ali vrtel samo glasbo. Cena je bila vedno enaka. Vedno sem mnogo več dajal, kot sem za to dobil gotovine, zato marsikomu raje niti ne povem, koliko sem dobival za oddaje, ker se s tem razvrednotim. Bo pa delček teh intervjujev objavljen v moji novi televizijski seriji na slovenski televiziji od januarja dalje.«

In vendar rad ostaja v Sloveniji. Življenje tukaj je zdravo in poceni, pravi. Toda potrebuje potovanja, razgibano življenje. »Delati za Nemce je zopet drugače. Ne poznajo napak in neprestano si zato pod pritiskom. Takšnega tempa 12 mesecev ne bi zdržal. Zato se tudi ne preselim v München. Tam sem le, kadar je sezona festivalov, to je poleti, aprila in maja sem v New Yorku in Braziliji, junija je jazz festival v ljubljanskih Križankah, jeseni začnem že pripravljati festivale za prihodnje leto. Moja potovanja so moja osebna naložba. Včasih sem za kakšno lokalno pot dobil kakšen dinar od Radia Slovenija, pretežno pa sem vse financiral sam. V bistvu gre za to, da daješ sam svoj denar za lastno šolanje. Vložiš ga v to, da dobiš informacijo. Kaže, da sem v Sloveniji edini deloval v tej smeri.«

Po 20 letih se mu investicija obrestuje. Sedaj ima svoj festival v Münchnu, kjer je umetniški vodja v hotelu Bayerischer Hof, s tremi koncertnimi dvoranami, enem najkvalitetnejših evropskih hotelov. Ima baročno koncertno dvorano s 1500 sedeži in enega najlepših klubov, s 500 sedeži, v Evropi. »Festival, ki je v hotelu, poteka vzporedno s tistim, ki sem ga delal že prej. Tam je šlo za skupinsko delo, ker gre za kombinacijo jazza in klasične glasbe. Moj, avtorski festival, ki je potekal julija v hotelu Bayerischer Hof, poteka vzporedno s tistim v filharmoniji. Od 25. oktobra do 15. decembra pa samostojno.«

Ker je Brane tesno povezan s Slovenijo in priznava, da sta mu v življenju precej koristila mediteranski feeling in avstroogrska disciplina, ki se pretakata po njegovih žilah, namerava koga od glasbenikov, ki jih bo pripeljal v München, predstaviti tudi Slovencem. Tako bo kaplja münchenskega glasbenega dogajanja padla tudi na slovenska tla, nekoliko tudi po zaslugi Branetovih domoljubnih čustev.

Tudi z Jazz festivalom v Križankah je podobno. Denar, ki ga zanj dobijo, ne zadostuje, po zaslugi Branetovih prijateljev v krogih jazz glasbenikov pa pride kdo k nam tudi za malo denarja, kakor tudi Pat Metheny, Lester Bowie in drugi. In potem je, enkrat za spremembo, precej dobre muzike za malo denarja. Gilberto Gil, ki je letos v Križankah navdušil, je, na primer, Branetov osebni prijatelj.

V življenju ne bi ničesar spremenil

Brane je pred leti predaval o jazzu tudi na mariborski gimnaziji Miloša Zidanška. Počasi je oblikoval tamkajšnjo jazzovsko glasbeno sceno. Tu in tam je pripravil kakšen koncert. Ker pa je večina denarja šla iz njegovega žepa, podpora mesta pa je bila nikakršna, je počasi odnehal. Vse pogosteje je zahajal v tujino in tako se je poučevanju in oblikovanju mariborske jazzovske glasbene scene počasi odrekel.

Kadar je sedaj v Sloveniji, in živi na relaciji Maribor-Kras, včasih skoči do Ljubljane in napravi oddajo, še posebej rad pa jih dela pri nas, v Celju, zaradi dobre tehnične ekipe Pišek and company, in na mariborskem MARŠ. »S sabo vedno vzamem kakšnih 120 CD–jev, ker se deset minut pred oddajo odločim, katere bom uvrstil v program. Odvisno od počutja, od vremena. To je zelo emocionalno delo in v svetu se dela bistveno drugače kot pri nas, ko izbirajo glasbo na dolgi rok, po več tednov ali dni vnaprej. Tehnik potem to vrti, ne da bi kdo stal za njim in glasbo sproti prilagajal.«

Sam glasbo najpogosteje posluša v avtu, na poti iz enega v drugi kraj, takrat, pravi, je tudi najbolj sproščen. Kadar utegne, se ukvarja še s tenisom, pozimi s smučarijo. V Sloveniji dela s polno paro, da lahko potem v miru dela v tujini. Kot Jugoslovan je imel v minulih letih marsikdaj težave, še posebej v Nemčiji. V ZDA pa so ga sprejemali kot eksotičnega ptiča, pove danes, ko se vse bolj ogreva za Južno Ameriko. Za Rio, oziroma še bolj za Salvador. Pravi, da čas latinsko ameriške glasbe, fiesta latina, šele prihaja. V Južni Ameriki ne napne samo ušes, tudi oči imajo kaj videti. »Bronasti odlitki se sprehajajo po plažah,« se nasmeje.

V življenju je kljub temu, da ima polne roke dela, srečen. Če bi še enkrat živel, pravi, ne bi v njem spremenil ničesar. Tudi v vojsko bi šel še enkrat. Kar je bilo v življenju slabega, je bilo za nekaj dobro, meni. S potovanji na dolge proge si polni baterije. Da bi se kdaj za stalno nastanil v tujini, ne razmišlja. Sicer pa nikoli ne ve. Prepušča se glasbi in življenju, da ga vodita. In doslej sta ga, očitno, dobro...

Za pogovor, ki ste ga prebrali, sva se z Branetom Rončelom dogovarjala leto in pol. Kar nekajkrat sva se v tem obdobju videla, se šalila in si kdove kaj mislila drug o drugem. On, morda, da sem ena izmed tistih slovenskih »modelov«, ki kar pišejo, intervjuvajo, ne da bi se prej skušali seznaniti z intervjuvancem; jaz, da je morda cool, a nekoliko vzvišen, vase zagledan poznavalec glasbe. Potem, ko sva pogovor opravila, sem se vprašala: »Me je morda vendarle hotel naučiti, da gre njegovemu načinu dela čim bolj slediti, če hočeš biti prepričljiv?«

NATAŠA GERKEŠ

Spretne ro

Kaj imata skupnega študij nemščine in frizerstvo? Verjetno nič. Ali pa vendarle. Če je dobro obvladanje tujega jezika pogoj za izpopolnjevanje v tujini. Meta Fonda iz Prebolda ima za sabo oboje. Končano prvo stopnjo študija nemščine na Filozofski fakulteti v Ljubljani in številna izpopolnjevanja v frizerstvu v tujini. Je edina slovenska frizerka, ki se je izobraževala na eni svetovno najbolj priznanih frizerskih šol Pivot Point, s sedežem v Chichagu in s številnimi podružnicami po vsem svetu.

Pred približno sedmimi leti se je s predstavniki šole Pivot Point Meta seznanila v Bologni, na sejmu za frizerje. Tam se je dogovorila, da bo obiskovala osnovni tečaj striženja v Münchnu. Tako je v Nemčiji opravila tečaj designerja šole Pivot Point. Nato je nekaj let sodelovala na področju striženja z revijo Design Forum, ki jo izdaja šola Pivot Point, kar ji je omogočalo, da je ves čas sledila dogajanjem in novostim te šole.

Pred tremi leti se je Meta Fonda odpravila v Chichago, kjer se je udeležila mednarodnega simpozija, gre za intenzivni tečaj novitet na področju striženja, jeseni pa se je udeležila še work shopa v Bonnu. Lani je obiskovala intenzivni tečaj v Bruslju, dobila diplomo ženja po sistem »Ko sem letos s la sodelovati s lex iz Polzele, je Lešnik omenil, bro, če bi se še polnjevala. Tako podjetje omogoč gusta šla v Chi sedež šole Pivo striženja sem se la tudi na pod kodranja in bar

Bistvena pred Point, pravi Met so Američani terminologijo, izključno na del ter strokovno i za designerja.

»To lahko po preprosto, prim memo kar iz raz inta«, pravi Me skupini 35 učen pričeska poteka diagonalnem de tom 45 stopinj učencev mora enak. Bistvo pr je trodimenzio na pričesko. T koti, linije, sm pomagamo s t s katero lahko kote glede na k potem prilagaja

Meta Fonda

lja po življenju emagala alkohol

er ni ljujer se ljuo z molpogledi in vseh vrst, o nezreli kasnejši . Nespovati štepreizkušsposobni normalne odnose. osti in ih vedno družbeno . Živeti meni ne- z realjo na eni dosegljii strani. stni hikonfliktih pozneje er živi, se svet, kjer o ubežati svet omadina av- alkohol. preprosto večnega je lahko lo večna. ekaterim, rki, osenu čevpri Ceti? Mu je oči kalvaki ga je alkohoadaljevati čele njeladostnitaj ustvael družino ljubil in svojega odo imeli tisto, kar pogrešal? odkar ni alkoholi je to težko napovedati, verjeti, da bo res tako. Upanje pa bi le lahko bilo trdnejše, če bi imel Drago močno oporo v svojih najbližjih, domačih. Ker pa te opore, kot sam pravi, nima, saj mu ti ljudje danes najmanj verjamejo, mu najmanj zaupajo, ostaja vprašanje odprto. In daje možnost, da se knjiga z žalostnimi življenskimi poglavji znova odpre. To knjigo, ta roman življenja, nam je Drago Sivka sam odprl. To je storil zato, da bi komu kaj povedal in da bi se kdo ob tem zamislil. Kajti Drago je le ena mnogih žrtev alkoholizma, ki je pognal korenine v družini, domu – v otroštvu.

Kako bi bilo lepo...

V skromni hiši v Zvodnem je Drago živel z materjo, starejšim bratom in tetko ter z očetom alkoholikom. Še predno se je Drago spoznal s prvo črko abecede, je moral spoznati vso abecedo alkoholizma. Dobro je poznal vsako njeno črko, zato se je vsake posebej bal.

»Namesto da bi se veselil očetovega prihoda domov, sem vedno živel v strahu ali je spet pijan. Pravzaprav sem se bolj ukvarjal z vprašanjem, koliko je pijan. Oba z bratom sva se ga bala, trepetaje ga je pričakovala tudi mama. Živo se še spominjam prazničnih dni, božiča in velike noči, ko so se vsi moji vrstniki veselili, živeli v pričakovanju, jaz pa sem si želel, da bi bil moj oče vsaj na božični večer trezen, prijazen. To se seveda ni zgodilo, niti enkrat. Od spomladi do jeseni je bilo lažje, takrat sem lahko očetovim grobostim ubežal na travnik, v gozd, kamorkoli... Hudo je bilo pozimi, ko se nisem imel kam zateči. Najhujše pa so bile noči. Zlasti tiste, ko je oče še imel denar, po plači. Jaz sem spal z očetom in mamo in dostikrat se je zgodilo, da sem moral gledati očeta, kako je »štihal« po mizi in strašil. Spominjam se, da sem sredi noči klečal pred njim in ga prosil, naj televizorja ne vrže skozi okno. Zdi se mi, da je brat vse to lažje prenašal, bil je trdnejši od mene. Čez glavo se je pokril z odejo in zaspal. Jaz sem bedel do jutra. Pri pouku pa sem bil neprespan, raztresen in živčen. Bili pa so tudi tisti zelo redki dnevi, ko je bil oče trezen. Takrat sem si mislil: ›Kako lepo bi bilo, če bi bil oče vedno takšen!‹ Ponavadi so bili ti trenutki sreče in upanja tudi zelo kratki. Sprva sem se lahko potožil ali kaj zaupal mami. Ker pa se je mama očeta bala, s tem nisem dosegel nič. Zato kmalu nisem imel nikogar več, ki bi me poslušal in razumel. Sčasoma sem se začel odmikati tudi od sošolcev, saj sem se počutil manjvrednega. Kadar je bilo pri naši hiši najbolj glasno, so se vmešali tudi sosedje, pa so včasih naredili več slabega kot dobrega, saj je bil oče potem še bolj grob. Tudi policisti so nekajkrat posredovali. A pravega učinka ni bilo. Iz mojih otroških let mi je še danes najbolj živ občutek nenehnega strahu in negotovosti...«

Drago je končal osnovno šolo. V Žiri na Gorenjskem se je šel učit za čevljarja, s tem pa se je uresničila njegova velika želja, da bi šel stran od doma, stran od zla. Takrat še niti slutil ni, da ga bo prav kmalu spet srečal...

Alkohol za prijateljstvo

»Tudi v Žireh me je spremljal občutek manjvrednosti. S svojimi vrstniki sem težko vzpostavljal stike. Bal sem se jih... Potem sem kmalu spoznal, da se jim lahko približam le, če odženem negotovost. Spil sem kozarec, dva in ves strah je izginil. Počutil sem se njim enakega. Da bi te družbe ne izgubil, sem jih vse pogosteje vabil na pijačo in tako zapravljal še tisto malo denarja, kar sem ga imel. Ko ga je zmanjkalo, si nisem upal več blizu. Zdaj vem, da sem si prijateljstvo kupoval in da je bilo vse skupaj ena velika laž. Velikokrat pa sem pil sam, na skrivaj, da bi vse tisto, kar se je v meni nabiralo ›dol stlačil‹. Ko sem se streznil, je bilo še huje. Prišlo je tako daleč, da sem obupal nad samim seboj in – takrat prvič – poizkušal narediti samomor. V tem sem videl edini način, da bi našel svoj mir. Vedel sem, da me nihče ne bo pogrešal, da ne bo za mano nihče žaloval. Mogoče edino mama... Ko so me rešili, sem s pitjem nadaljeval. To ni bilo več vino, ampak samo žgane pijače – vedno večje količine.«

S ceste v Vojnik

Ko se je Drago izučil za čevljarja, se je vrnil domov v Zvodno, a so ga domači le redkokdaj videvali. Njegov edini sopotnik je bil alkohol, edina bratovščina pijanska. Zaposlitve v svojem poklicu ni dobil, zato se je priložnostno zaposlil na pošti. Raznašal je pokojnine. Sprva je na delo redno prihajal, potem pa se je nekega dne zgodilo...

»Najhuje je bilo okoli prvega, ko je bilo treba raznositi pokojnine. Ko sem izplačal prvo, sem bil še trezen, ko sem pozvonil na zadnja vrata, pa nisem več vedel za samega sebe. Še danes ne vem, kako mi je to uspevalo, ampak službenega denarja mi ni nikoli manjkalo...

Okoli novega leta, takrat mi je bilo devetnajst let, pa sem dan in noč samo popival. Prvi delovni dan po novem letu pa me v službo ni bilo. To se je zgodilo prvič. Vedel sem, da bom službo izgubil, zato sem pil dalje.

Sredi januarja je prišlo tako daleč, da so me prijatelji našli na cesti. Z mano je bilo tako hudo, da so poklicali rešilca in znašel sem se v bolnišnici v Vojniku. Tam so si prizadevali, da bi me pozdravili. Ni mi uspelo. Do leta 1989 sem z zdravljenjem poskusil še šestkrat. Vsakič sem se vrnil na stara pota. Moje zdravje je bilo hudo ogroženo. Propadal sem, iz dneva v dan bolj vidno. Po predzadnjem poizkusu zdravljenja mi ni nihče več verjel.

Po nekem čudnem naključju pa so me leta 1989 v Vojniku ponovno sprejeli na zdravljenje. Takrat sem bil že v takšnem stanju, da je bilo moje življenje že resno ogroženo. Takrat sem se tudi trdno odločil, da se bom včlanil v klub zdravljenih alkoholikov v Žalcu.

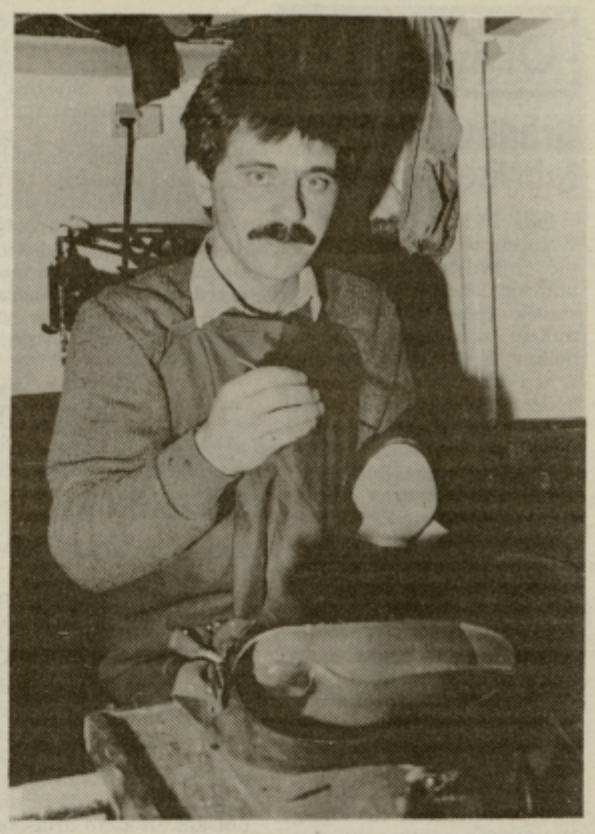

Tam so mi pomagali popolnoma neznani ljudje. Zdaj že lahko rečem, da je zmagala želja po življenju. Na izbiro sem imel le še smrt.«

Klošar

Drago se je v dolgih letih pijančevanja ves dan potikal po ulicah, domov v Zvodno je hodil samo prespat. Bil je brez vskaršnih dohodkov. Kje je dobival denar za pijačo? Je kradel?

»Ne, kradel nisem nikoli. Pridružil sem se druščini celjskih klošarjev. Od pijače sem bil ves zabuhel v obraz, kljub temu pa sem veliko dal na svoj zunanji izgled. Morda zato, da bi srečal žensko, ki bi se ogrela zame in mi pomagala iz tega pekla. Za hrano si denarja nisem izposojal, saj sem vedel, da ga ne bom mogel vračati. Spominjam se, da sem pozno jeseni, ko so bili pridelki z njiv že spravljeni, iskal krompirčke in si jih doma skuhal. Nekateri so bili že napol gnili in vodeni. Po tleh sem pobiral tudi jabolka, nekajkrat pa sem sosede prosil za kruh.«

Nezaupanje

Recimo, da je Drago v svoji bitki končno uspel. Zdaj je kot čevljar zaposlen v žalski Nami. V hiši v Zvodnem živi s svojo prijateljico, s katero načrtuje skupno življenje. Oče se je medtem odselil v Celje, mati pa mu je pred nekaj leti umrla v prometni nesreči. Kaj načrtuje, ga ovira še kakšen problem?

»Zdaj, ko sem se postavil na lastne noge, so prišle na dan težave, ki jih nisem pričakoval. Ovirajo me ravno tisti ljudje, od katerih bi pričakoval največ pomoči in podpore. Oče in brat mi namreč še danes ne verjameta, da sem pri svojih osemindvajsetih letih sposoben nekaj ustvariti. Na domači hiši bi rad marsikaj preuredil, posodobil, pa me moja sorodnika pri tem ovirata na različne načine. Zakaj mi ne data vsaj možnosti, da se dokažem?«

MARJELA AGREŽ
Foto: EDI MASNEC

in bistra glava za frizerko prihodnosti

icer sliši zapleteno, vendar se izhaja iz klasike. Iz klasičih, temeljnih principov strienja, se prilagajajo in oblikujejo nove smernice striženja. a teh tečajih, ki trajajo nekaj ni, je delo garaško, pravi Mea. Delati je treba od jutra do večera, včasih še zvečer. Vmes so trije do štirje odmori. V izpopolnjevalnem tečaju, ki ga je obiskovala avgusta, so bili le trije udeleženci. Iz Dubaja, Detroita in Meta iz Prebolda. Njihova povprečna starost je bila okoli 40 let.

Meta Fonda se je pri Pivot Pointu učila, kako svetovati strankam, kakšna pričeska se prilega kateri glavi, postavi, stilu oblačenja. »To je obdelano v štirih osnovnih učbenikih, ki jih je bilo treba predelati. Sem sodijo tudi anatomija, biologija, geometrija, tako da moraš imeti neko predznanje. Glede frizerskega poklica lahko štartaš iz ničle, vendar pa je potrebna vsaj srednješolska izobrazba. Jaz sem končala gimnazijo v Celju in prvo stopnjo študija nemščine, ko pa se je moj oče, ki ima v Preboldu frizerski salon upokojil, sem ostala doma in začela s friziranjem. Poznavanje tujih jezikov je bila osnova, da sem lahko začela z izpopolnjevanjem v tujini. S frizerstvom pa sem se spoznavala že od 15. leta, ko sem pomagala doma, v frizerskem salonu.«

Meta Fonda pri delu v svojem frizerskem salonu v Preboldu.

Ko je prišla Meta Fonda v tujino, na tečaje, ji je najbolj prav prišla osnovna, gimnazijska izobrazba. »Spoznati se moraš na kote, na linije. Čeprav je bila moja matematika v srednji šoli bolj slaba, mi je vendarle pomagala, da sem lahko nemoteno sledila pouku.«

V svojem frizerskem salonu v Preboldu sedaj oblikuje pričeske tako, kot se je učila v tujini. To ne pomeni, da njene stranke hodijo naokoli z ekstravagantnimi pričeskami, ki bi vzbujale začudenje ljudi, temveč s pravilno ostriženimi glavami, ter s pričeskami, ki pristajajo obrazu in postavi. Striženje sploh ni dolgotrajen proces, pravi Meta. Po metodi Pivot Pointa, ko vidiš lase, ko se s stranko domeniš, kaj bi rada imela, natanko veš kako moraš striči, kako moraš oddeliti lase, kakšna je razdelitev in kako potekajo smeri. Delo lahko končaš v dvajsetih minutah.

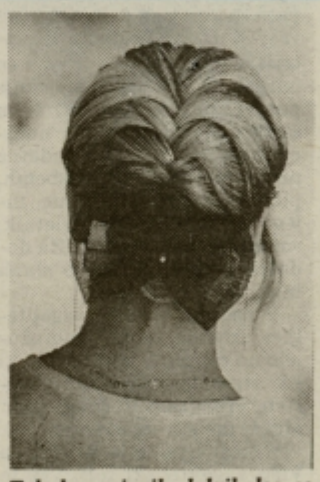

Takole urejenih dolgih las se ne bi sramovali na gala prireditvi, kaj?

Ko pride stranka v njen salon, ji je že na prvi pogled približno jasno, kakšna pričeska bi ji pristajala. Prvi hip si morda rečeš: »Joj, tale bi pa morala imeti lase z obraza, ali pa, tale bi pa morala nositi lase na čelo. V bistvu si stranke želijo informacij, nasvetov, in če jih potem uskladiš z njihovimi željami so, ko odhajajo iz salona, zadovoljne,« pravi Meta. Obenem opozarja: »Vsi frizerji, vključno z mano, čeprav se tega izogibam, radi striženo. Ljudje se tega bojijo. Razumem tiste, ki pridejo od frizerja in se razjočejo. To se je zgodilo tudi meni. Dopovedujem si, da ne smem preveč striči, ker s tem izgubim stranko. Ko izgubiš zaupanje, stranke k tebi ni več.«

Svoje znanje Meta prenaša na mlajše, predvsem na tiste, ki prihajajo v njen frizerski salon na prakso. S podjetjem Dalex se je tudi dogovorila, da bi poučevala na tečajih striženja po vzoru Pivot Pointa, ki jih bo prihodnje leto prirejalo to podjetje s Polzele.

Pri nas radi rečemo: »Če se ne boš dobro učila, boš šla pa na frizersko šolo.« Meta Fonda pravi, da bomo takšno miselnost morali izkoreniniti. »Naš sistem šolanja bo moral priti tako daleč, da se bodo ljudje s končano gimnazijo po njej izpopolnjevali tudi v frizerstvu in kozmetiki, saj oboje zahteva določeno stopnjo predznanja.«

NATAŠA GERKEŠ
Foto: EDI MASNEC

ODMEVI

Gradovi umirajo, fabrike nastajajo

Dne 24. septembra 1992 je v Novem tedniku Boris Gorupič objavil sestavek Gradovi umirajo, fabrike nastajajo. Sestavek opozarja na razstavo industrijsko oblikovanih izdelkov, ki je v Narodnem muzeju v Ljubljani. Žal avtor ne opozori na dejstvo, da marsikateri razstavljeni izdelek izvira iz okolice Celja. Npr. razstavljeni so značilni izdelki keramične tovarne bratov Schuetz iz Liboj.

Ali razstava opozarja na steklene izdelke iz na tako imenovane »gozdne steklarne«, kjer so izdelovali »zeleno gozdno steklo«? Teh steklarn je bilo na Celjskem kar nekaj. Lani je Zgodovinski arhiv v Celju pripravil razstavo Industrija na Celjskem do leta 1941. Na razstavi smo lahko ugotovili, da so bile prve steklarne (glažute) ustanovljene že v prvi polovici 18. stoletja. Najstarejše so bile ustanovljene na južnem Pohorju. Na njih še danes spominjajo ledinska imena. Ob 160 letnici ustanovitve zapišimo, da je leta 1832 ojstriški graščak Ignac Sentscher pod Krvavico pri Taboru v Savinjski dolini ustanovil manjšo steklarno. Tam, kjer je stala steklarna, še danes pravijo domačini: Na Glažuti. Ta glažuta je prišla kasneje v last Ivana Friedricha iz Liboj, ki je to steklarno ukinil. Ivan Friedrich je imel večjo steklarno v Libojah in tudi tu, kjer je stala ta steklarna pravijo : Na Glažuti. Marsikaj nam ta ali ona razstava pove. V katalogu za razstavo Industrija na Celjskem do leta 1941 je recimo zapisano, da je leta 1878 Josip Lorber v Žalcu ustanovil tovarno poljedelskih strojev. Zapišimo še, da je ta tovarna med drugim izdelovala tudi topove proti toči. Ali v katalogu najdemo podatek, da je bila leta 1842 ustanovljena v Žalcu prva pivovarna, torej pred 150 leti, in še bi lahko naštevali...

FRANC JEŽOVNIK

Velike ladje se potapljajo počasi — pojasnilo

V zadnji številki Novega tednika ste na 5. strani objavili prispevek z naslovom Velike ladje se potapljajo počasi. V zvezi s tem prispevkom želimo posredovati naslednje pojasnilo: na okrogli mizi Strategija razvoja skozi ohranjanje delovnih mest, ki jo je pripravil Svobodni sindikat poslovnega sistema Gorenje, je vršilec dolžnosti predsednika poslovodnega odbora koncerna Gorenje Ivan Viteznik med drugim spregovoril tudi o težavah in slabostih, ki so prisotne v Gorenjevih podjetjih. Za Lesno industrijo Glin Nazarje je navedel tudi probleme v zvezi z organiziranostjo podjetja in med subjektivnimi slabostmi, ki so prisotne, tudi nered kot posledico nezadostnega in premajhnega sodelovanja med prodajno službo in proizvodnjo.

GORENJE KONCERN
Stiki z javnostjo

Obvestilo bralcem

V času pred volitvami, ki bodo 6. decembra, v pismih bralcev ne bomo objavljali pisem, ki bi s svojo vsebino vzpodbujala ali odvračala bralce, da bi volili to ali ono stranko oziroma kandidata, niti programov strank. Seveda pa bomo objavljali različna stališča strank do posameznih problemov. Na kratko – pisem bralcev ne zapiramo polemiki, pač pa propagandi.

Ostala pravila ostajajo nespremenjena: objavljamo samo pisma, podpisana s polnim imenom, priimkom in naslovom, obseg ne sme presegati 45 tipkanih vrstic (sicer jih krajšamo v uredništvu). Prosimo vas tudi, da nam ne pošiljate literarnih del in pisem, v katerih skušati reševati medosebne spore, ki niso pomembni za javnost.

Uredništvo

Zasebni vrtec v Šentjurju

Delavci v vrtcih v Šentjurju smo zelo začudeni nad obvestili, ki so se v zadnjem času pojavljali na radiu Šmarje in nad člankom v Novem tedniku, ki ga je napisal gospod Brane Jeranko pod naslovom Zasebni vrtec v Šentjurju. Kar verjeti ne moremo, da se toliko govori o dejavnosti institucionalne predšolske vzgoje v občini Šentjur, ne da bi nas kdo obiskal ali kako drugače povprašal o dejanskem stanju. Tako so zakrožile v javnosti polresnice ali celo neresnice, ki ne bodo koristile nikomur, niti zasebni organizaciji Humanitar, ne Vzgojno varstveni organizaciji Šentjur, ne Skupščini občine Šentjur in njenim odbornikom, kakor tudi ne avtorju zgoraj omenjenega članka.

Kot kaže, je nujno, da povemo vsaj nekaj o tem, kakšno je dejansko stanje v vrtcih v Šentjurju.

Najprej poglejmo, v katere programe lahko starši vključijo svoje otroke. Dnevno varstvo je organizirano v enotah Šentjur, Pešnica, Blagovna, Dramlje, Planina pri Sevnici, Slivnica, Ponikva in Loka in traja od 5. do 15. oziroma do 16. ure, odvisno od potreb staršev. Vsak drugi teden imamo en oddelek popoldanskega varstva do 20. ure (v enoti Šentjur). Starši lahko v vseh zgoraj naštetih enotah vključijo otroke tudi za 4 ure ali pa samo kak dan v mesecu ali tednu. Plačilo je prilagojeno trajanju programa. Za otroke, ki ne potrebujejo varstva in niso vpisani v dnevno varstvo, izvajamo skrajšane programe in sicer za štiriletne otroke v KS Dobje, Prevorje, Kalobje. Za petletne in šestletne (mala šola) v vseh krajevnih skupnostih.

Tako je v naše programe vključenih skoraj 800 otrok. Sleherni predšolski otrok je pred vstopom v šolo vključen vsaj v en program institucionalne vzgoje. Vsi programi so naravnani na zadovoljevanje potreb in zmožnosti otrok in staršev. V zadnjih letih nudimo v naših vrtcih tudi dodatne programe v obliki glasbenih, plesnih, likovnih delavnic, tujega jezika, ciciban izletnik, smučanje, plavanje itd. Za dodatne programe kažejo starši in otroci velik interes.

V zadnjih letih se vzgojiteljice izredno veliko izobražujejo na različnih seminarjih, ki jih organizira Zavod za šolstvo, vrtec sam in drugi (npr. Muzej novejše zgodovine).

Nekaj vzgojiteljic se šola na Višji vzgojiteljski šoli. Vse to je pripomoglo, da delo v vrtcu neprestano kvalitetno napreduje in prinaša samozavest vsemu vzgojnemu kadru.

Pri vsakodnevnem delu se čuti zavzetost in prizadevanje pedagoškega kadra, da bi čim bolje zadovoljili potrebe otrok in vzpodbudili k sodelovanju starše.

Pomembno je, da so starši natančno obveščeni o vsebinah in oblikah vsakodnevnega dela, čemur služijo plakati. V program vključujemo tudi obiske zunanjih sodelavcev, npr. čarovnik, nastop gojencev glasbene šole, lovec, skupine osnovnošolskih otrok z igricami itd. Otroke smo razveselili tudi z vožnjo z mini vlakom Rogačanom, obiskom v celjskem gledališču, v Muzeju novejše zgodovine z ogledom lutkovne predstave, v občinski matični knjižnici in še bi lahko naštevali. Razočarani pa smo bili skupaj z otroki, ko sta nas organizacija Humanitar in Občinska zveza prijateljev mladine povabila na ogled lutkovne predstave Muc vasuje, muc se ženi. Predstavo nam je plačala Občinska zveza prijateljev mladine. V dvorani pa se je trlo poleg naših otrok tudi več kot 150 šolskih otrok (ki pa so vstopnino plačali). Zaradi nemira so bili naši malčki zbegani in nezadovoljni. Zdaj se sprašujemo, ali je šlo za zaslužek ali za to, da bi nudili kvalitetno predstavo otrokom v tednu otroka.

Vrtec v Šentjurju deluje od leta 1966. Zrasel je iz enega oddelka v kar veliko ustanovo. Danes smo z znanjem, ki ga premore kolektiv, sposobni slediti vsem novim spoznanjem na področju predšolske pedagogike (vključno z elementi Waldorfskega in Montessorijevega koncepta). Da znamo racionalno gospodariti, smo dokazali vsa ta leta, saj smo vedno poslovali z najnižjo ekonomsko ceno. Nova zakonodaja omogoča tudi alternativne oblike predšolske vzgoje tako v vsebinskem kot v organizacijskem pogledu. Iz izkušenj razvitejših držav pa vemo, da je predšolska vzgoja v veliki večini v rokah države in le manjši del v zasebnih rokah tako bo najbrž tudi pri nas, ker želimo biti podobni evropskih državam. V privatnih rokah bodo lahko le tisti vrtci, ki bodo ponujali visoko kvalitetne programe, ki bodo organizacijsko dorečeni in s prisotnostjo posebnih strokovnjakov, kar pa ne bo poceni.

Zadnjo besedo pri izbiri vrtca bodo imeli starši, ki se bodo odločali, komu bodo zaupali svojega otroka, da bo otrok v času njihove odsotnosti v varnem in prijetnem okolju. V šentjurskih vrtcih se ne bojimo nobene konkurence in smo prepričani, da se nam v državnem vrtcu s pojavom alternativnih predšolskih ustanov ne bo zmanjšal vpis. Na to kaže tudi naša akcijska raziskava.

MILENA JAN

Še zadnjič Piknik na Gričku (pri Petričku)

V NT je bil 18. junija objavljen članek z naslovom Piknik na Gričku (pri Petričku), v katerem je Janez Černej, njegov avtor, med drugim zapisal:

»Prebral sem neobjavljeni dnevnik pokojnega borca XIV. divizije – nerevolucionarja, ki je zapisal, da so vrste borcev, poleg okupatorskih, redčile tudi nočne zahrbtne krogle, izstreljene od soborcev revolucionarjev. Zato so se borci na koncu pohoda XIV. divizije dobesedno razbežali vsak na svoj kraj.«

Ta trditev izkrivlja zgodovinska dejstva in predstavlja hudo obrekovanje oz. žalitev za borce XIV. divizije, zato sem vas kot predsednik odbora skupnosti borcev XIV. divizije pisno zaprosil za ime avtorja dnevnika oz. za nasvet, kako bi se prizadeti lahko še kako drugače seznanili z vsebino dnevnika kot zgodovinskega vira pohoda XIV. na Štajersko. Na moje pismo mi niste odgovorili. V vašem listu se je (2. julija) oglasil tudi sekretariat občinskega odbora ZZB NOV Celje z naslednjo prošnjo in ugotovitvijo: »Zelo radi bi prebrali neobjavljeni dnevnik pokojnega borca XIV. divizije, ki bojda govori o nočnih zahrbtnih kroglah in o tem, da so se na koncu pohoda borci XIV. divizije dobesedno razbežali. Vsi dosedanji dokumenti, ki so nam na razpolago, govore o nasprotnem, zato ocenjujemo takšne trditve zaenkrat kot čisto laž.«

Namesto vašega odgovora nekdanjim borcem XIV. divizije in borcem celjske občine pa ste (9. julija) spet objavili pisanje Janeza Černeja – citiram: »Sekretariat občinskega odbora ZZB NOV Celje (naslov primeren za državopartijske institucije v bivših državah realsocializma)! Gospodje, potrebno bo obelodaniti skupno resnico ne pa samo vašo, ki ste jo kot državna in politična oblast vsajevali vsem generacijam naroda od vrtca do upokojencev. Dnevnika ne boste dobili, ker bi sigurno, kakor druga arhiva s podobno vsebino, končal v kuriščih naših tovarn.«

Oglasili so se spet celjski borci (16. julija): – »Odklanjate, da nam pokažete neobjavljeni dnevnik pokojnega borca XIV. divizije, češ, da bo končal v kuriščih naših tovarn. Takšna trditev v času nove, demokratične oblasti, v kateri sodelujete tudi sami kot republiški poslanec, je le nov nesmisel. Res se vam tega ni treba bati. Ne prosimo vas za originalni izvod. Ponudite nam fotokopijo – vse stroške vam bomo povrnili. S tem v zvezi se bomo obrnili na javnost le še enkrat. Sporočili ji bomo, da smo dnevnik (kopijo) prejeli in se vam bomo za to javno zahvalili. Sporočili pa ji bomo tudi, če nam ga ne boste predložili, da se bo javnost laže opredeljevala do vašega pisanja – za nazaj in v naprej!«

Vendar tudi to pismo nekdanjih borcev celjske občine ni imelo učinka; spet je spodbodlo g. Janeza Černeja, da je nanje naslovil nove žalitve, ki se glasijo: »V vsebini razosebljenega podpisa Sekretariat občinskega odbora ZZB NOV Celje domujejo tudi bivše organizacije – OZNA, KNOJ, KOS itd. Po parlamentarnem padcu takozvanega udbovskega amandmana v sklopu volilne zakonodaje pa je lahko našemu narodu jasno, v kakšnem razmerju so moči janičarjev in neobremenjenih poslancev. Situacija v vladi pa je še veliko slabša. Iz tega se da sklepati, kako se je rodila naša pluralna demokracija in kdo ji je bil boter. Na koncu bi vam rad sporočil, da brezosebnim fantomom ne mislim posredovati dokumentov o njihovem delovanju.«

O tem, ali pomenijo vse citirane navedbe in ton pisanja g. Černeja za borce XIV. divizije žalitve ali ne, naj presodi javnost. Obžalujem, da ste omogočili oz. dopustili g. Janezu Černeju stopnjevanje teh žalitev. Nam ne preostane drugega, kot da si poiščemo zadoščenje za klevete po sodni poti in da namesto nadaljnje polemike zahtevamo objavo tega prispevka v vašem listu.

STANE CVELBAR-STANE
Predsednik odbora skupnosti borcev XIV. divizije

Nezadovoljni upokojenci in aktivni delavci I.

Dolgo smo razmišljali, ali ima smisel odgovarjati na članek, ko pa napada in blati vse počez in si izmišlja nekaj povsem nemogočega. Ponovno lahko povemo, da smo upokojenci neenako pravno zastopani v vseh organih oblasti, pa tudi v bodočih (glej Državni svet), da o drugih zadevah ne govorimo.

Zamrznitev pokojnin je sprejel DEMOS pod Peterletovo vlado, poznan je tudi »Grašičev« zakon, zato je vsako podtikanje drugim zlonamerno.

Enkrat za vselej naj bo tebi in vsem tebi enakim jasno, da smo upokojenci vse kar imamo zaslužili, plačali in preplačali. Nič nam ni treba dati, pustite nam tisto, kar smo ustvarili z lastnim delom. Ni potrebno, da nas kdo barva sedaj, ko je to v modi, razen če se želi s klevetami uveljaviti.

Pavle, praviš da si bil borec I. Proleterskega korpusa v Bosni. Povej, kako si prišel za vezista in do visokega čina kot Slovenec v partizanih, ne da bi bil skojevec in komunist. V zvezi z borčevskimi bonitetami samo to, da se borec, ki je bil to štiri leta, ne more primerjati z borci desetih dni, pa komu to prija ali ne. O tem naj drugi sodijo in odločajo. Če pa že moramo kaj reči o privilegijih, pa, dragi Pavle, spomni se, kje vse si jih iskal in dobil, predvsem na sindikatu, pa čeprav je bil »rdeč«.

Ne razumemo te, kaj očitaš naši stranki upokojencev v času osamosvajanja, ko pa smo se ustanovili šele po enem letu, že v samostojni Sloveniji.

Glede bližajočih volitev pa le toliko: vsaka stranka ima svoj program zastopanja v parlamentu, volilci pa se bodo odločali popolnoma samostojno. Veš, osel gre enkrat na led, upokojenci pa...!

Za odbor SeSUS
tajnik
MARTIN ANDREJAŠ

Nezadovoljni upokojenci in aktivni delavci II.

Odgovarjam Pavletu Jermanu, čeprav ne mislim polemizirati s človekom po vetru. Moje geslo je: »Le čevlje sodi naj Kopitar«. Vetrovniki dvigujejo svojo glavo ob vsaki spremembi vetra. Kot oficir si se povsod izpostavljal z odlikovanji in činom kapetana. Tudi jaz sem bil udeleženec NOB, dvakrat ranjen, vendar sem ostal brez čina. Se pač nisem znal prilagoditi času in okolju.

Po vojni sem delal kot vi, vse kar je bilo tedaj moderno in potrebno. Bil sem nekvalificiran gradbeni delavec. To me tudi ni sram priznati. Ob delu sem se šolal v rednih šolah, na srednji ekonomski in tako sem dohitel tebe, ki imaš tudi srednjo šolo, vendar ne ekonomsko smer. Nato sem nadaljeval na fakulteti, ki še danes obstoja. Izpite sem polagal v rednih rokih. Nisem imel nobenih političnih »seminarjev«, kot mi ti očitaš. S tem se ne mislim opravičevati, sem ponosen na čas, ki sem ga prebil in ustvarjal za narodovo bogastvo Slovenije.

Ne jokam za bonitetami udeležencev NOB, ker vsaka pravna država bivše pravice prebivalstva spoštuje in jih priznava tudi naprej, čeprav spremeni političen sistem. Kaj smo udeleženci NOB prispevali Sloveniji, vprašam borce, ne pa tebe. Upam, da bo kdo odgovoril. Sindikat je bil v času, ko sem bil predsednik občinskega sindikalnega sveta, zagovornik delavcev in je reševal spore med državno birokracijo in delavci. Pozabljaš, Pavle, da si bil tudi ti med temi in, mislim, ne samo enkrat. Si že v letih, ko postajaš pozabljivejši in manj razsoden.

Pogorišče izgub je stvar ekonomistov, ne pa tekstilcev. Koliko jih je kdo napravil, lahko ocenjujejo drugi, sva pač po tvoji oceni bila oba na takšnih mestih, ko sva oba delala »izgubo«. Zato bo težko oceniti, koliko je kdo prispeval k temu. Zopet je tu stroka. Moji komunisti me niso pozivali nikamor, ni bilo potrebe. Na delovna mesta sem kandidiral z odgovarjajočo izobrazbo. To je bil povsod pogoj za sprejem.

Nisem vedel, da si tudi botanik, ki lahko ocenjuješ cvetke, ki so še na mojem vikendu. Si verujoči, po tvoji izjavi v bifeju, zato te vabim na moj vikend na Kozjansko, mogoče boš našel še kakšno novo »cvetko«, ki bo primerna za pod žarnico. Vsak strokovnjak je dobrodošel, čakajo te ajdovi žganci in gobja juha. Pavle, pomisli, mogoče bo po tvoji zaslugi moj vikend »romarska pot«. Rešuj me, saj sem t... jaz tebe.

Moje kulturno obnašanje na povprečju tistih s kater... razgovarjam. Isto velja za ... ko in dostojno spoštovanje ... di. Besede »baraba« ne u... rabljam, če pa se kdo tako ... pripoznava, je to njeg... stvar. Vsak človek ima s... politično prepričanje, zato ... dovoli, demokrat, da ga im... tudi jaz. Kaj pa sem mis... o tebi, ko si v bifeju reše... kadrovske in prostorske za... ve tvoje stranke, to pa ne ... nisi jasnovidec.

Če bi vedel, da si jasnovid... bi te že preko varieteja anga... ral za dopolnitev barske... programa v hotelu Celeia.

Moj nastop v Demokrati... stranki upokojencev je st... programa stranke. Nisem p... blaščen, da svojo stranko re... jem v bifejih. Si upokojenec... imaš možnost, da dobiš p... gram in cilje stranke. T... borci so upokojenci in s... prepričan, da bodo odgovo... na tvoje stališče do zdravlje... in plačevanja zdravstve... storitev. Ponosen sem, da ... imaš za »tovariša«, čeprav ... da je za tebe ta beseda poni... joča. Sem še vedno med lju... mi, ki spoštujejo to bese... S tem jaz osebno zaključuj... vsako nadaljno razpra... s tabo.

»Gospod oprosti jim, saj ... vedo kaj delajo.«

JOŽE BE...
Ce...

PREJELI SMO

Od gimnazije do nove družboslovne šole in nazaj

Naneslo je tako, da mi je ... dni prišel v roke Celjski zbo... nik za leto 1984. Med drug... privlačnim branjem najde... v njem tudi zanimiv dalji... spevek prof. Jožeta Zupanči... Ukinitev gimnazije in rast ... ve družboslovne šole v Cel... Zapis je pedantna kronolog... križevega pota, ki so ga opr... vile celjska gimnazija in dru... srednje šole preko čeri siste... usmerjenega izobraževanja, ... obdobja, ko je šolstvo dokon... no podleglo politiki. Sestav... je tudi podoba časa, ko se ... s floskulami »iskanja ustrez... samoupravne organiziranos... dokončno obrnilo hrbet stro... Pa ne samo v šolstvu, tu... drugod.

Iz poučnega sestavka zve... v prvi vrsti, kateri organi... posamezniki so bili gonilna ... la takratne šolske refor... Najuglednejše mesto zaseda... sklepi desetega kongresa Z... in sedmega kongresa ZK... v letu 1974, peti sklep pre... sedstva CK ZKS iz leta 19... ter resolucija osmega kongre... ZKS iz leta 1978. V lokalne... okviru pa so si za šolsko refo... mo najbolj prizadevali M... dobčinski in Občinski kom... ZK, SZDL, Izvršni svet in, p... mislite, celo sindikati. Ni to... naključje, da se je avtorju z... pisala že kar na začetku s... stavka in še pred tem, ko ... naštel vrsto bolj ali manj zn... nih in zaslužnih nekdanjih ... jakov celjske gimnazije, še s... deča misel, ki naj bi veljala ... za gimnazijo iz prve Jugosl... vije: »Ne brez ponosa moram ... zapisati, da je bil med dija... močno razširjen vpliv komun... stične partije, ki je imel v d... lavskem Celju veliko privrže... cev.« Seveda tudi zvemo ... druge vnete sotrudnike šols... reforme, pri kateri ravnate... niso imeli ravno prvo bese... Profesorje pa tako ni nihče ... vprašal, da o dijakih in njih... vih starših ne govorimo. K s... či je avtor ob koncu kroni... vendarle resignirano ugoto... da je učinek šolske refor... pošteno povedano, kot pra... v primerjavi s preteklos...

prašljiv. Končno je imel entrat tudi prav.

Zakaj omenjam ta danes že zgodovinski zapis nekega obdobja? Skupaj z mnogimi sopotniki današnjega časa sem prišel v resno dilemo, kdo naj v bodoče vodi gimnazijo in druge srednje šole. Ali naj to zaupamo dosedanjim ravnateljem, ki so odnesli zdravo kožo iz dosedanjih eksperimetov šolske reforme in ki poznajo vse pasti in zanke na poteh in stranpoteh izobraževalne vizije? Ali pa naj dostojanstvo te funkcije zaupamo novim ljudem z velikim znanjem in voljo, pa brez tako dragocenih izkušenj. Tako se je pred nedavnim namreč tiho in brez posebne pozornosti javnosti iztekel razpis za ravnatelja celjske gimnazije. Bera prijavljenih ni bila velika. Pa ne, da ne bi bilo kandidatov, le sape in poguma jim je zmanjkalo zadnji trenutek. Ko so nesojeni kandidati ugotovili, da sedijo v zbornici sposobni, zanesljivi in odločni ljudje, privrženi ciljem prihodnosti (kakršnakoli asociacija na razvpito reklamo neke politične stranke na račun skrahiranih davkoplačevalcev in podjetij je zgolj naključna in tendenciozna) in da tudi novi Svet šole ne bo naklonjen komurkoli, so se eden za drugim umaknili. Tako se lahko zgodi, da bo ostala gimnazija celo brez ravnatelja. Za preostalega kandidata se namreč sliši, da utegne kandidirati za državnozborskega poslanca na listi liberalnih demokratov. Funkcija poslanca v državnem zboru pa bo v bodoče poklicna.

Ali se bo torej res zgodilo, da bo ostala gimnazija po častitljivih 184 letih brez ravnatelja? Kdo ji bo potem povrnil nekdanji sijaj, ki so ga v njenih prvih 170 letih ustvarile mnoge generacije profesorjev in dijakov?

MIRO GRADIČ,
Celje

Računalniška kontrola poslancev – kriminal?

Kakor je ljudi vznemirila prisluškovalna afera Janša – Zlobec, toliko bolj nas je upravičeno prizadelo odkritje o elektronskem nadzoru v skupščini RS. Nepojasnjeno je ostalo, kdo in kdaj je dal nalog za vgraditev takega sistema. Verjetno izvira še iz časa, ko je bil predsednik skupščine tovariš Potrč, ali pa še od prej. Zato ni čudno, da je sedaj samo Potrč vedel, kje lahko dobi ustrezne podatke, s katerimi bi in tudi je oporekal verodostojnost glasovanja. Mislim, da ni zakonske osnove za tak sistem nadzora dela poslancev ter predstavlja grob napad na osebno dostojanstvo in človečanske pravice. Kje je bil v času montiranja naprav tovariš Bavcon in kaj pravi ob sedanjem odkritju gospod Bavcon? Čakam na njegov javni protest!

Jasno, da so tisti, ki so vedeli za obstoječi kontrolni sistem, dobro proučili možnosti kontrole in manipulacij, ki jih ta sistem nudi. Normalno bi bilo, da bi vse poslance po prisegi obvestili o takih in podobnih skrivnostih in bi to s podpisom potrdili. Če to ni storjeno, je ves sistem ilegalen in po mojem mnenju zahteva kazenski pregon proti odgovornim osebam. Pri sedanjem sistemu kontrole v škupščini si zamišljam, da je bila izvršena naslednja manipulacija. Ko so poslanci, ki so glasovali proti sprejetju amandmaja, ugotovili, da so bili preglasovani, je del njih pritisnil še tipko vzdržani, da so tako povzročili številčno neskladje s številom prej ugotovljenih prisotnih.

Pri modernem sistemu elektronike bi lahko uredili takole: glasuje samo sedež, ki je javil svojo prisotnost. Pri glasovanju se lahko pritisne samo eno tipko, ki s tem blokira ostali dve. Vse se mora dogajati istočasno. Sedež, ki se ni javil pri ugotavljanju prisotnosti, mora biti elektronsko izključen iz glasovanja. Čudi me, da sistema niso uporabili pri nagrajevanju poslancev in odsotnosti, s čimer bi zagotavljali sklepčnost in prispevali, da bi nagrade izplačevali samo za opravljeno delo.

CIRIL KNEZ,
Laško

Spoštovani g. Lampret!

V NT sem prebral, da ste kandidirali za predsednika celjskega izvršnega sveta, vem pa, da ste v sporu zaradi mesta generalnega direktorja Slovenskih pošt in da že več mesecev onemogočate nastop vodenja Slovenskih pošt, od upravnega odbora pošte imenovanemu generalnemu direktorju s tožbo na Višjem sodišču združenega dela v Ljubljani. Zaradi navedenega spora trpi delo na Slovenskih poštah, saj bi moral generalni direktor veliko delati pri vključitvi pošte Slovenije v mednarodne poštne asociacije, kar pa ne more zaradi vaših pritožb.

Sprašujem vas: »Kaj želite biti: ali generalni direktor Slovenskih pošt ali predsednik celjskega izvršnega sveta?« Če želite biti na obeh mestih, sem prepričan, da gre za vaše bolne ambicije in Bog ne daj, da bi uspeli.

Velikokrat sem tudi prebral vaše izjave, ki ste jih dajali v celjski občinski skupščini, da je konec boljševističnih časov, ko je bilo pomembno samo to, da je bil nekdo v partiji, ne pa kaj zna, kadar je šlo za zasedbo pomembnih delovnih mest. Sprašujem vas: ali v gornjih primerih ne ravnate boljševistično, ko izkoriščate svoj politični položaj vodje krščanskih demokratov v Celju za to, da bi zasedli pomebno delovno mesto?

Vaša dejanja so po mojem mnenju neresna in merijo na to, da želite stvari zavlačevati in skomplicirati in iz tega izvleči kakšne osebne koristi. Drugače si tega ne morem predstavljati, saj vas poznam in vem, da ste vsaj toliko pametni, da veste, da obeh mest istočasno ne morete zasesti.

M. A.,
Celje

Slovenci smo ogroženi

Slovenci smo v naši mladi državi vse bolj ogroženi. Ogrožajo nas tujci, katerih delež je že 20 odstotkov celotnega prebivalstva. Ob tem podatku bi se moral zamisliti vsak, ki se čuti Slovenca in se boji za prihodnost Slovenije. Nikjer v svetu namreč ni države, ki bi imela ob tako maloštevilnem narodu tako visok delež tujcev. Pri nas ta delež tudi ni konstanten, ampak narašča, saj nataliteta Slovencev pada, tujih prebivalcev pa narašča. Mi se zavedamo, da imamo lahko toliko otrok, kolikor jih lahko dostojno preživljamo, priseljenci pa razmišljajo še vedno tako kot so njihovi predniki. Več otrok, tem bolje. Jim bodo že Slovenci pomagali, da ne bodo trpeli pomanjkanja...

Treba je pomagati človeku v stiski. Ampak treba je tudi pomisliti, kdo je zares v stiski in potreben pomoči. Ni se treba pustiti izkoriščati. Človek kot posameznik se ponavadi upre. Kaj pa narod? Naš narod usmerjata predvsem dve stranki: LDS in SDP. Bivši komunistični stranki, ki sta spremenili samo imeni. Na žalost. S svojo jugoslovansko usmerjenostjo kopljeta grob naši samostojnosti oziroma ogrožata tudi obstoj slovenskega naroda.

Že prej so bili njuni člani proti osamosvojitvi. Na vse kriplje so si prizadevali, da bi ostali v Jugoslaviji. Prav tako so bili za demilitarizacijo. Da bi nas lahko Srbi bez problema pospravili z naše zemlje. Res je lahko sram ti stranki, da izdajata narod. Zavzemata se za volilno pravico tujcev, »podarjali« sta državljanstvo po dolgem in počez, radi bi prepovedali edino res slovensko stranko – Jelinčičevo Slovensko nacionalno stranko.

Izgleda, da je bilo tem politikom v bivši komunistični Jugoslaviji vse preveč lepo, da bi želeli na svoje. Minister za šolstvo in šport Gaber dopušča, da se naši osnovnošolci učijo jezika bivšega agresorja. Morda v znak hvaležnosti ali pa zaradi upanja, da se bomo kmalu spet bratili s Srbi?! Srce me boli, ko slišim na cesti, v trgovini... vse več srbohrvaščine. Kmalu bomo morali Slovenci začeti govoriti ta jezik, da nas bodo tujci razumeli.

Bomo mirno dopuščali, da nas bosta ti dve stranki tako izdajalsko prodajali? Če smo zares Slovenci, se bomo uprli. Zmago Jelinčič se že upira in z geslom svoje stranke Slovenijo Slovencem gre pošteno na živce nekaterim politikom.

Slovenci smo ogroženi in skrajni čas je, da dvignemo svoj glas. Kdor je našel resnico, bo vedel, proti komu in za koga bo dvignil glas. Ostalim želim, da bi jih srečala pamet, preden bo prepozno.

Slovenski pozdrav vsem enako mislečim!

NEŽA LOKAR,
Žalec

Protestna akcija

V nedeljo, 11. oktobra, je Svobodna stranka na pobudo krajanov Šempetra v Savinjski dolini organizirala protestno akcijo zaradi ogroženosti ljudi – stanovalcev ob cesti Šempeter – Vransko. V ta namen je SvS izvedla množično akcijo zbiranja podpisov za takojšnjo postavitev avtomatske radarske kontrole hitrosti vozil v Šempetru; učinkovit nadzor policije zaradi množičnega kršenja hitrosti vozil skozi naselje; v najkrajšem možnem času zgraditev obvoznice mimo Šempetra do Vranskega ali pa skorajšnji začetek gradnje avtoceste; javni odgovor ministra za promet in zveze g. Marjana Krajnca, kaj je s cesto Šempeter – Vransko, ki je že od leta 1969 vključena v republiški zakon o gradnji cest?

Akcija zbiranja podpisov še ni zaključena, krajani pa so izrazili veliko pripravljenost za sodelovanje s Svobodno stranko – SvS pri reševanju tako perečih in pomembnih zadev.

S podobnimi akcijami Svobodna stranka nadaljuje tudi drugod po Sloveniji.

Za svobodno stranko – SvS:
PETER ZIDAR, prof. in
mag. MATEVŽ GRENKO

Odprto pismo slovenski vladi!

Osupli in razočarani smo nad delom vseh državnih organov, ki ne morejo ali pa nočejo rešiti problema Razkrižja.

Vsi državni organi ste bili izvoljeni od svojega naroda za to, da zastopate naše interese, naše pravice v lastni državi. Razkrižje je Slovensko, tamkajšnji prebivalci so Slovenci in nihče jim nima pravice krasti slovenskega jezika. Zahtevamo, da se dobesedno držite vaše zaprisege, ki ste jo dali slovenskemu narodu in pričakujemo vaše odločno ukrepanje. Nihče, prav nihče, ne spoštuje človeka, ki ne zastopa svojih stališč, ki se ne bori za svojo lastno državo. Prav tako pa nobena, prav nobena, država ne spoštuje države, ki vodi nekakšno klečeplazno politiko.

RZS je že večkrat protestirala proti brezumnemu popuščanju napram drugim državam. V odnosu do Hrvaške, ki vodi do Slovenije in njene lastnine prav nesramno politiko, pa še enkrat zahtevamo in tudi pričakujemo odločne ukrepe. Nihče nas ne more in ne sme izsiljevati na nobenem področju.

Razkrižje ni edini primer Hrvaškega pritiska na Slovenijo in sorazmerno z vašim popuščanjem se bo število primerov le še stopnjevalo.

za RZS
ADOLF ŠTORMAN

SLOVENSKO PIVO UNION OSVAJA SVET

ČRNI BARON - zlata medalja
za vrhunsko mednarodno kvaliteto
Monde selection, Amsterdam 1992.
Tako je slovensko pivo UNION
osvojilo tiste, ki pijejo le najboljše.

UNION PIVO SIMBOL KAKOVOSTI

NT&RC

NOVI TEDNIK

IZIDE VSAK ČETRTEK

Dragi bralci!

Novi tednik ni samo eno od slovenskih pokrajinskih glasil. Mnogo več je – nepogrešljiv informator, znanec in prijatelj, redni gost v 17 tisoč domovih na celjskem območju, časopis, za katerega njegovi bralci porečejo – naš je. Toda, lastna hvala se pod mizo val'a.

Naj za Novi tednik ne govorijo besede, marveč dejstva:

– Novi tednik izhaja vsak četrtek, v prosti prodaji ga lahko bralci kupijo že vsako sredo zvečer, za njegovo ceno pa dobijo **najmanj** 32 strani branja iz naših krajev, pa tudi iz države. Kajti Novi tednik razmišlja globalno tudi, ko piše lokalno.

– Novi tednik izhaja v 17 tisoč izvodih, v poprečju berejo en izvod trije ljudje.

– Novi tednik ima 9.200 naročnikov, kar pomeni, da ga vsak teden bere skoraj 30 tisoč **istih** ljudi, najzvestejših članov tednikove družine.

Ugodnosti naročnikov:

– Mesečno plačevanje naročnine s položnicami, ki vam jih pošljemo na dom

– Letno izide 52 številk Novega tednika, naročniki jih plačajo le 47.

– Naročniki **brezplačno** prejemajo mesečnik Tednikova petica, torej še 1 številk časopisa, namenjenega domu, družini, prostemu času, hobijem i razvedrilu. Petica izhaja na 16 straneh, v barvah.

– Naročniki **brezplačno** prejmejo vse posebne izdaje Novega tednika, revij v barvah, namenjene posebnim akcijam kot so šport, kultura, sejmi, itd, ka je v poprečju še 6 časopisov letno.

– Naročniki imajo pravico do enega **brezplačnega** malega oglasa letno za en čestitko po željah na **Radiu Celje** pa imajo 50% popusta.

TO PA ŠE NI VSE!

Novi tednik pripravlja kopico tradicionalnih akcij za svoje bralce, ki jih nagrajuje.
Te akcije so:
-IZLET 100 KMEČKIH ŽENSK NA MORJE -OBISK PRI VAS DOMA
-IZLETI STRANKE ŠALJIVCEV -Z NT&RC BREZPLAČNO V GARDALAND
-OBISK V PORODNIŠNICI -IZBOR MISS CELJA

IN TO ŠE VEDNO NI VSE!

Novi tednik pripravlja akcije, kot so:
-FOTOLIFE -GOLDING LOTO -ZANKE IN UGANKE -POSEBNE AKCIJE
-GLASBENE LESTVICE

TO ŠE TUDI NI VSE,
A JE ZANESLJIVO NAJVEČ, KAR KATERI KOLI ČASOPIS V SLOVENIJI PONUJA SVOJIM BRALCEM.

In kaj Novi tednik zahteva v zameno?
Pravzaprav nič
- le zvestobo, ki jo zvesto nagrajuje.

NOVI TEDNIK
NOVI TEDNIK
63000 CELJE
Trg V. kongresa 3a

NT&RC

NAROČILNICA

Podpisani _____

kraj _____

ulica _____ št. _____ pošta _____

naročam časopis "NOVI TEDNIK". Začnite mi ga pošiljati dne _____

Obvezujem se, da bom redno plačeval naročnino. _____
podpis naročnika

ZA NAROČNIKE VSAK MESEC TEDNIKOVA PETICA ZASTONJ!

TEDNIKOVA Petica

In povsem na koncu, za tiste, ki radi računajo prihranke.

Če ste se odločili za Novi tednik in redno plačujte naročnino, vas bo pri trenutni ceni Novi tednik stal **4.200 tolarjev** letno, če ga bi kupovali v prosti prodaji pa **4.680 tolarjev** letno. Z naročilom ste prihranili **480 tolarjev.**

Po pošti boste kot naročnik prejeli 12 številk Tednikove petice, kar je pri trenutni ceni še **600 tolarjev** prihranka in še šest posebnih izdaj, ki jih sicer sploh ne bi dobili, ker jih ni v prosti prodaji.

Če boste izkoristili še pravico do objave enega malega oglasa, boste prihranili po trenutni ceni še **500 tolarjev.**

In če boste izkoristili popust pri glasbeni čestitki na Radiu Celje, boste prihranili še **450 tolarjev.**

Skupni prihranek, ki si ga zagotovite z naročilom na Novi tednik je tako neverjetnih 2.030 tolarjev letno.

Če pa sodelujete še v nagradnih akcijah in imate srečo, se skupni prihranek lahko tudi nekajkratno pomnoži.

Smo vas prepričali?

Če vas nismo – preberite t oglas še enkrat, napisan je bi zato, da vam pove. Prepričat vas noče. Prepričali se bost sami, ko boste postali naroč nik Novega tednika, časopis z najvišjo naklado na celj skem območju.

Nočne cvetke

• Gospa Ana iz Celja ima hude težave s svojimi drvmi, ki jih hrani v zaklenjeni kleti. Ta drva imajo namreč to navado, da kar naprej izginjajo. Da bi ta pojav ne bil tako zelo skrivnosten, je gospa Ana sama določila krivca. Tat njenih drv naj bi bil Anin sosed. Policisti so v zadnjem času kar nekajkrat odklepali Anino drvarnico in zares niso odkrili, da bi se z drvmi kaj čudežnega dogajalo, še najmanj pa, da bi bil za manjko kriv kakšen sosed. Z drvmi bo res treba nekaj ukreniti.

• Kuharica Barbara iz gostišča na Starem gradu je imela v ponedeljek, 5. oktobra zvečer hude težave. Še slabše se je godilo natakarju, ki je tega dne doživel pravi tepežni dan. V gostišče se je namreč zatekel pijanec, ki je razbijal inventar in tepel natakarja. Policisti so potem ugotovili, da je javni red in mir kršil Bojan K. iz Zagrada.

• Ivana iz Celja pa je v torek, 6. oktobra povedala, da ima težave s snaho Karmen iz Žalca. Ne vemo sicer, v kakšnih odnosih sta si snaha in tašča, najbrž pa ne v najboljših, saj Karmen Ivani grozi, da ji bo zažgala vikend hišico, ki stoji nekje na istrski obali. Glede na to, da bo Ivana morala Tuđmanu plačevati visok davek za vikendico, ji bo tašča za to dejanje nemara še celo hvaležna...

• Istega dne zvečer je Alojz iz Zgornje Hudinje v Celju sporočil, da ga je na Kosovi ulici napadel nek moški, h kateremu je prišel po oder za fasado. Pa se je potem pokazalo, da se je gospod Lojze s tem neznancem najprej zaradi denarja sprl, potem pa ga je neznanec mahnil. Neznana grdoba je bil iz Kosove ulice, za Lojza pa se še ne ve, če je bil zares pravi angelček. To se bo pokazalo na sodišču, saj so policisti menili, da je to pravi naslov za njune zdrahe.

• Delavka na celjski Pošti je v sredo, 7. oktobra popoldne poklicala na policijsko postajo in povedala, da se je pri njih oglasila stranka, ki je telefonirala in odšla, ne da bi poravnala račun, ki ni bil tako majhen. Policisti so potem na policijsko postajo pripeljali Ifeta in Željko T., ki sta tam odštela 1600 tolarjev in odšla. Za ta greh ne bosta kaznovana.

• Prejšnji petek dopoldne pa so poklicali z ušesnega oddelka celjske bolnišnice. Tam se je namreč nahajal bolnik, ki očitno nima le slušnih težav. Naser B. iz Celja je dražil in jezil prijazne sestre in jih celo ustrahoval z grožnjami. Čaka ga sodnik za prekrške.

M. A.

Da bomo vozili varno

Mnogo poškodb v prometu nastaja zaradi tehničnih nepopolnosti vozil – Zavarovalnica Triglav spet začenja z brezplačnimi pregledi

Zavarovalnica Triglav d.d., organizacijska enota Celje namenja veliko pozornost preventivi v cestnem prometu. Mnogo poškodb v prometu nastaja zaradi tehničnih nepopolnosti vozil in zaradi neopremljenosti vozil za poslabšane vozne razmere v jesenskem in zimskem času.

Z ZŠAM Celje bo Zavarovalnica Triglav organizirala brezplačne preventivne tehnične preglede vozil. Ti bodo na avtopoligonu Ljubečna pri Celju od 15. oktobra do 15. novembra 1992 in sicer ob sredah in petkih od 12.00 do 19.00 ure, ob sobotah pa od 8.00 do 14.00 ure.

V ZŠAM bodo občani lahko opravljali naslednje preglede: Pregled in regulacijo žarometov ter ostalih svetlobnih teles, gum (profil), krmilnega kretnega mehanizma, delovanja zavor in pregled zavorne tekočine, olja v motorju in ostalih v sklopih. Na pregledu bodo ugotavljali neoporečnost svetlobnih tabel, ogledal in brisalcev stekla (obraba gumic). Sicer pa bodo pregledali tudi gostoto elektrolita v akumulatorju, gostoto hladilne tekočine, tekočino za pranje vetrobranskega stekla (vitrex). Opravljali bodo preglede obvezne opreme (žarnice 50%), veljavne dokumentacije, čistoče vozila in motorja, knjižice za preventivne tehnične preglede, in pa neoporečnost stopalk za sklopko in zavoro.

Nakup manjkajočih ali izrabljenih delov bo mogoče opraviti pri Avtomotorju Celje, in sicer na kraju pregleda. Tam vam bodo, če bo to potrebno, vozilo tudi popravili.

M. A.

Umor v Velenju

V torek, 6. oktobra ob 18.10 je bila Policijska postaja v Velenju obveščena, da je iz stanovanjskega bloka na Jenkovi cesti 8 v Velenju padel moški, ki je bil odpeljan v Bolnišnico Celje. Na kraj pa sta odšli policijska patrulja in ogledna skupina OKC UNZ Celje. Ugotovljeno je bilo, da sta se v stanovanju v osmem nadstropju sprla 40-letni Ramiz M. iz Velenja in 30-letni Fahrudin Č. iz Prebolda. Med njima je prišlo do prepira, nakar je Fahrudin padel čez balkon. Pri padcu je dobil tako hude telesne poškodbe, da je ponoči v bolnišnici poškodbam podlegel.

Krminalisti UNZ Celje so naslednjega dne, med raziskovanjem dejanja ugotovili, da je med prepirom in pretepom Ramiz M. Fahrudina Č. pahnil čez balkon v 8. nadstropju na Jenkovi cesti v Velenju. Kriminalisti so zoper Ramiza M. podali kazensko ovadbo za sum storitve kaznivega dejanja umora in ga odpeljali k preiskovalnemu sodniku, ki je zoper njega odredil pripor.

M. A.

mini KRIMIČI

Žlička na žličko...

Zdravilišče v Rogaški Slatini je v času od 28. septembra do 9. oktobra gostilo Cvetko L. (33) iz Maribora. Med zdravljenjem pa je bila Cvetka sila zbirateljsko podjetna.

Hotelsko osebje je postalo pozorno, ko je drobni inventar skrivnostno izginjal. To so bili različni desertni krožniki, zavitki servietov, prevleke za blazine, čajne žličke itd. Sčasoma se je tega materiala kar precej nabralo, policisti pa so v Cvetkini hotelski sobi med žličkami in krožniki našli še surovo maslo, marmelado in podobne drobnarije.

Nož na vratu

Da so oči celjskih kriminalistov na široko odprte tudi takrat, ko niso v službi, govori dogodek, ki se je pripetil v ponedeljek, 5. oktobra okoli pol osmih zvečer na Teharski cesti v Celju.

V neregistriranem bmw-ju so se po Teharski cesti peljali štirje moški. Za njimi se je takrat slučajno peljal kriminalist celjske UNZ, ki je opazil, da se enemu od potnikov slabo godi, saj mu je eden od treh sopotnikov držal nož na vratu. Kriminalist jim je sledil vse do bližine tovarne Toper, kjer so ogroženega moškega ostali trije potniki spostili iz vozila. O tem dogodku je kriminalist obvestil policijsko postajo Celje, s prestrašenim neznancem pa je opravil razgovor. Pri tem je izvedel, da so moškega, Ludvika K. iz Celja, neznanci oropali. Pobrali so mu 150 mark, 3 tisoč tolarjev, 80 čeških kron in 100 jugoslovanskih dinarjev. Pred tem so vsi štirje popivali v nekem gostišču na Teharjah.

Policisti so nemudoma izvedli širšo akcijo iskanja storilcev. Avto so našli v bližini neke zapuščene stanovanjske hiše ob Teharski cesti. Stavbo s obkolili in prijeli vse tri osumljene storilce: 24-letnega Franca O. s Ptuja, 27-letnega Janeza O. iz Celja in 28-letnega Borisa K., prav tako Celjana.

Grehi gospoda Fausta

Fausto B. iz Celja je bil v zadnjem času menda kar precej aktiven. Osumljen je več kaznivih dejanj, v glavnem goljufij.

Tako je v času od 29. julija do 9. oktobra letos oškodoval Mihaelo R. iz Celja tako, da je v njeni cvetličarni naročal različno cvetje v skupni vrednosti 57 tisoč tolarjev. To cvetje naj bi krasilo njegove poslovne prostore na Kidričevi cesti v Celju. Rok plačila mu je potekel 28. avgusta, možakarja pa ni še do danes od nikoder.

Fausto je od Ema Celje najel poslovne prostore na Kidričevi cesti, ki jih je dal preurediti, ta dela pa je zaupal celjskemu Ingradu. Ker pa se Fausto ni držal pogodbenih obveznosti, je Ingrad vsa dela ustavil in pustil gradbišče v surovem oziroma neuporabnem stanju. S tem je Emo na škodi za dobrih 5 milijonov tolarjev, v tem znesku pa ni všteta neplačana najemnina. Vse to se je dogajalo v času od aprila do oktobra letos.

Tretjič pa naj bi Fausto B. oškodoval še Silvo P. iz Celja. V času od 1. avgusta do 1. oktobra jo je z mamljivimi, a lažnimi obljubami »zaposlil« v podjetju, ki sploh ne obstaja. Silva pa mu je v tem času opravljala najrazličnejša dela in zanj na veliko telefonirala. Ti stroški so danes vredni okoli 54 tisoč tolarjev, Fausta pa nikjer.

Usodno zavijanje

V soboto ob 14.45 se je na lokalni cesti na Ljubečni pripetila prometna nezgoda, v kateri je bila ena oseba huje, ena pa lažje telesno poškodovana. Gmotna škoda na vozilih znaša 1.105.000 SIT.

Rudi Štante, 45, iz Štor, je vozil osebni avto po lokalni cesti iz smeri Bukovžlaka proti Ljubečni. Ko je pripeljal do križišča za Žepino je z vozilom zavijal v levo. V tem času je iz smeri Ljubečne pripeljal voznik osebnega avtomobila Marjan Čoper, 26, iz Zadobrove. Med vozili je prišlo do trčenja, pri čemer se je Čoper huje, sopotnik v Štantetovem vozilu, osemnajstletni Sašo Š. pa lažje telesno poškodoval.

Kje ste, starši!

V Šaleku pri Velenju se je minuli petek pripetil neljub dogodek, ko so štirje mladoletniki (trije so stari od 15 do 17 let) počenjali same neumnosti, za nameček pa še lažje telesno poškodovali policista. Policisti bodo zoper te otroke res napisali kazensko ovadbo, a človek se ob tem mora vprašati, če ni tudi s starši teh otrok nekaj zelo narobe.

Omenjenega dne je dežurni na velenjski policijski postaji poslal v prodajalno Varja v Šaleku svojega kolego. Tam naj bi, kot je bil obveščen, štirje mladoletniki kradli. V prodajalni se je potem srečal z 21-letnim Goranom C., 17-letnim M.Z., s 15-letnim M.S. iz Velenja in s 16-letnim E.H. iz Celja. Ukradli so res le štiri zavitke bobi palčk, a saj poznate tisto zgodbo o fantiču, ki je najprej ukradel šivanko in nazadnje končal na vislicah. Policist je po opravljenem postopku otroke napotil domov, saj so slane paličice vrnili lastniku. A fantičem to ni bilo dovolj; spravili so se nad lastnika prodajalne, Petra T., kričali, ga zmerjali in ga hoteli fizično napasti. Bili so tako neukrotljivi, da je policist poklical intervencijsko vozilo. To je prispelo v času, ko so se fantje že spet prepirali, tokrat z gasilci, ki so stali v bližini gasilskega doma. Ko so zagledali policijsko vozilo in policista v njem, so pričeli bežati. Policist je stekel za njimi, pri tem pa mu je naenkrat v nogo priletel debel kos asfalta.

M. A.

Mrtva v potoku

V sredo 7. oktobra popoldne, so v kraju Bezine, v potoku Bezinšica, našli mrtvo Nežo Flis (79), ki je bila nazadnje varovanka Doma upokojencev v Slovenskih Konjicah. Flisova je bila pogrešana že od 25. septembra letos. Ker vzroka smrti na kraju najdbe ni bilo mogoče ugotoviti, je krajevna zdravnica odredila sanitarno obdukcijo.

Okostje v gozdu

Minulo nedeljo se je Janez P. z Kaple vasi sprehajal s svojim psom po gozdu v domačem kraju. Nemalo je bil presenečen, ko ga je pes privedel do mesta, kjer je ležala človeška lobanja. Nedaleč stran pa je bilo, v strugi hudournika, naletel še na ostale dele okostja. Zdaj se širijo govorice, da gre za skelet nekega moškega iz Prebolda, ki je bil med pogrešanimi že od leta 1988.

PROMETNE NEZGODE

Dva mrtva

V soboto, 10. oktobra ob osmi uri zjutraj se je na magistralni cesti v kraju Veliko Širje, izven naselja zgodila prometna nezgoda, v kateri sta bili dve osebi smrtno poškodovani in ena oseba lažje. Na vozilih je nastalo za okoli 900.000 tolarjev gmotne škode.

Iz smeri Zidanega Mosta prosti Rimskim Toplicam je Sandi Vokalič, 25, iz Trebeža v občini Brežice, vozil osebni avto. V Velikem Širju, kjer je več zaporednih ovinkov, cestišče pa je bilo mokro, ga je z vozilom začelo zanašati. Pri tem ga je obrnilo nekoliko v levo in je poševno na vozišče začel drseti na nasprotni vozni pas. V tem trenutku je iz nasprotne smeri pripeljal Franc Bider, 62, iz Rečice ob Savinji. Voznik Vokalič je s sredino desne bočne strani vozila silovito trčil v prednji levi del tovornega avtomobila. Za tovornim avtom pa je vozil osebni avto Marjan Kogelnik, 43, iz Raven na Koroškem, ki je s sprednjim delom vozila trčil v zadnji del tovornega avtomobila. Pri tem sta se voznik osebnega avtomobila Vokalič in njegov sopotnik Rado Kostrevc, 25, tako hudo telesno poškodovala, da sta na kraju nesreče poškodbam podlegla. Voznik tovornega avtomobila Franc Bider pa je bil lažje telesno poškodovan in z reševalnim vozilom prepeljan v bolnico Celje.

Trčenje v Nazarjah

V sredo, 7. oktobra ob 20.30 uri se je na regionalni cesti, izven naselja Nazarje, zgodila prometna nesreča, v kateri sta bili dve osebi huje telesno poškodovani, na vozilih pa je nastalo za okoli 720.000 tolarjev gmotne škode.

Iz smeri Mozirja proti Nazarjem je vozil osebni avto Miran Torkar, star 23 let, iz Mozirja. V bližini tovarne MGA Nazarje mu je nasproti pripeljal voznik osebnega avtomobila Jožef Klančnik, 31, iz Latkove vasi. Med vozili je prišlo do trčenja. Voznik Torkar in njegova sopotnica Irena Jakuš sta bila pri tem huje telesno poškodovana.

Otrok stekel na cesto

V petek, 9. oktobra ob 18.10 uri se je na Mestni ulici v Velenju zgodila prometna nezgoda med voznico osebnega avtomobila in pešcem – otrokom.

Voznica Milica Radič, 43, iz Velenja, je vozila po odcepu ceste Efenkove na Šaleško cesto v Velenju. Čez vozišče iz leve strani je pritekel izven prehoda za pešce otrok B. N., star sedem let iz Velenja. Voznica je s prednjim delom vozila trčila v pešca in ga zbila po vozišču. Pri trčenju je bil pešec huje telesno poškodovan.

Avto na strehi

V soboto ob 17.20 uri se je na magistralni cesti v Prevratu v Slovenskih Konjicah pripetila prometna nezgoda, v kateri je bila ena oseba huje telesno poškodovana, gmotna škoda pa znaša okoli 200.000 SIT.

Franc Sivec, 25, iz Brda v Slovenskih Konjicah, je vozil osebni avto iz smeri Slovenskih Konjic proti Tepanju. V Prevratu je zapeljal desno na bankino in nato izven vozišča, kjer je pričelo vozilo prevračati. Po prevračanju je vozilo obstalo preko obcestnega jarka, obrnjeno na streho. Pri tem se je voznik Sovinc huje telesno poškodoval.

Vozilo trčilo v drevo

V soboto ob 22.40 se je na regionalni cesti, izven naselja Laze, zgodila prometna nezgoda, v kateri sta se dve osebi huje telesno poškodovali, na vozilih pa je nastalo za okoli 100.000 SIT gmotne škode.

Iz smeri Polzele proti Velenju je osemnajstleni Stanko Gašparič iz Spodnje Rečice vozil osebni avto. Ko je pripeljal v densni ostri ovinek, je vozilo začelo zanašati in drseti po vozišču, preko bankine, nato pa je trčilo v drevo. V nezgodi sta se huje telesno poškodovala sopotnika Uroš Boršnak, 18, iz Gornjega Grada in Boštjan Podkrajnik, 19, iz Mengeša.

Smrt na tirih

V Šentjurju se je v ponedeljek, 12. oktobra zjutraj pripetila nezgoda, v kateri je ena oseba umrla, ena pa je utrpela hude telesne poškodbe.

Peški, 47-letna Elizabeta Žlender iz Loke pri Žusmu in 25-letna Jožica Žlender iz Dobrine sta šli po regionalni cesti iz smeri Planine pri Sevnici proti Šentjurju. Ko sta v Šentjurju prišli v bližino prehoda ceste čez železniško progo, so bile polzapornice že spuščene, zvočni in svetlobni znaki pa so opozarjali, da se približuje vlak. Peški se pred prehodom nista ustavili, ampak sta šli mimo polzapornice. V trenutku, ko sta obe stopili na tirnice, je iz smeri Maribora pripeljal potniški vlak, ki je v obe peški trčil.

Elizabeta Žlender je na kraju nezgode preminila, Jožica Žlender pa je bila s hudimi telesnimi poškodbami odpeljana v celjsko bolnišnico.

M. A.

Blatna cesta

V nedeljo, 11. oktobra ob 10.15 uri se je na lokalni cesti v kraju Tratna pri Grobelnem zgodila prometna nezgoda, v kateri se je ena oseba huje telesno poškodovala.

Marija Božičko, 68, iz Gorcie pri Slivnici, je vozila kolo iz smeri Gorice proti Slivniškem jezeru. Med vožnjo je zapeljala v blato ob cesti in padla po vozišču. Takrat je nasproti pripeljal Leopold Murn, 43, iz Zgornjega Tinskega v občini Šmarje, ki se z vozilom ni uspel umakniti. Na cesti ležečo kolesarko je zadel, pri čemer se je huje telesno poškodovala.

Jekleni dečki

V okviru tekmovanj za najboljše športno moštvo UNZ Celje je bila minulo sredo na sporedu disciplina, imenovana Pohod jeklenih. V uniformah in opremi so morali udeleženci premagati pot, dolgo osem kilometrov in se spopadati z naravnimi in umetnimi ovirami.

Tek se je pričel izpred gostišča Na Gričku v Celju in je potekal na in ob obrežju Savinje. Tekmovalo je štirinajst ekip, med njimi tudi dve ekipi TO. Prva je na cilj prispela postava – vod vojne policije Pokrajinskega štaba TO Celje, s časom 44 minut in 10 sekund. Druga je bila ekipa Policijske postaje Mozirje in tretja Policijska postaja Laško.

Po sedmih disciplinah za najboljšo športno ekipo UNZ Celje je v vodstvu Policijska postaja Mozirje.

M. A.

OKTOBRSKI SUPER CENIK

satelitska antena BUSH	45.480.00
mikrovalovna pečica GORENJE	22.950.00
zamrzovalna skrinja 210 GORENJE	47.760.00
pralni stroj 405 GORENJE	62.990.00
pralni stroj 350 GORENJE	59.900.00
TVB GOLDSTAR 36cm	39.990.00
sušilni stroj SP 600 GORENJE	59.400.00
dodatni štedilnik ITP 40/2 RIBNICA	39.900.00
jedilni servis "SONJA"-21 delni	5.990.00
grt. krožnikov "SONJA" Plavi cvet 18-delna	3.990.00
grt. skodelic "TINA" (črna kava)	1.100.00
žarnice GE 25-100W	62.50
električni kabel PPR 3 X 1.5	53.40
nagrobne sveče	97.00/111.00/118.00
pesek za grobove-beli 50kg/25kg	795.00/398.00
modul KRIŽEVCI	32.00
milo uvoz	72.00
grt. svedrov za kovino 19 delna	1449.00
jedilni servis uvoz KITAJSKA	9.990.00
cirkular TAJFUN 1-fazni	39.585.00
cirkular TAJFUN 2-fazni	56.595.00
MOTORNE ŽAGE	
HUSQUARNA FF 61	46.361.70
HUSQUARNA SE 266	53.075.40
JONSERED 625	53.495.40

U G O D N E C E N E

keramične ploščice GORENJE, bojlerji TIKI, okrasne kljuke za vrata uvoz ITALIJA, električno orodje ISKRA

KOVINOTEHNA

NAJBOLJŠI KREDITNI POGOJI IN PRODAJA NA ČEKE

nemogoče imogoče

PRIREDITVE

V Kristalni dvorani v Rogaški Slatini bo v soboto, 17. oktobra ob 20. uri koncert članov Tamburaškega orkestra iz Osijeka. V torek, 20. oktobra ob 20. uri pa bo večer folklore, kjer se bo predstavila folklorna skupina Franceta Prešerna iz Celja.

Člani Slovenskega ljudskega gledališča iz Celja bodo v petek, 16. oktobra ob 10. uri gostovali v Radečah s predstavo Ura pravljic. V sredo, 21. oktobra ob 12. uri pa bodo uprizorili Razbojnike za Srednjo vrtnarsko šolo iz Celja.

V Zadružnem domu Ponikva pri Žalcu bo v nedeljo, 18. oktobra ob 16. uri prva repriza vaške komedije z naslovom Zakonci stavkajo, v izvedbi gledališke skupine domačega Kulturnega društva.

V večnamenskem domu v Vinski gori bo v soboto, 17. oktobra ob 20. uri gledališka skupina Teloh iz Tabora v Savinjski dolini izvedla komedijo Cveta Golarja Vdova Rošlinka.

V Zdravilišču Laško bo jutri v petek, 16. oktobra ob 20. uri koncert Moškega pevskega zbora iz Laškega. V ponedeljek, 21. oktobra ob 19.15 pa bo folklorna skupina Anton Tanc iz Marija Gradca predstavila domače pesmi in plese.

V razstavišču Laški dvorec v Laškem si do konca meseca še lahko ogledate razstavo likovnih del akademskega slikarja Janeza Kovačiča iz Brezovice.

V Narodnem domu v Celju bo v torek, 20. oktobra ob 19.30 za koncertni abonma Likovnega salona, koncert tria Egmond, v katerem nastopajo klarinetist Milko Pravdič, violist Milan Čunko in pianist Veljko Glodič.

V Likovnem salonu v Celju si do sobote še lahko ogledate razstavo Odsotnost figure.

V Jazz klubu, v Cankarjevi 13, bo v soboto, 17. oktobra ob 21. uri koncert kvarteta The Event.

V dvorani Zdraviliškega doma na Dobrni bo v nedeljo, 18. oktobra ob 16.30 prikaz vinske trgatve v pesmi in plesu, v izvedbi Folklorne skupine Anton Tanc iz Laškega.

V Kulturnem domu v Trnovljah bo jutri, v petek, 16. oktobra srečanje gledaliških skupin celjske regije. Ob 15.30 uri bo Eksperimentalno gledališče F iz Celja odigralo Odprta vrata, ob 19.30 pa bo še predstava Nušićevega Mister Dollarja.

VSE ZA ŠPORT IN PROSTI ČAS

Trgovina Sport Billy

Dečkova 1 (Hala Golovec pod bazenom)

del. čas: 10.–12. in 15.–19., sobota: 9.–13.

Reebok Slotto MARKER Nassau NIKE Isostar

Veterinarska dežurstva

VETERINARSKA POSTAJA CELJE: Delovni čas veterin jev na veterinarski postaji v Celju je od 7.00 do 14.30. Am lanta za male živali je vsak dan dopoldan (razen ob nedelja praznikih) od 8. do 10. ure, vsak dan popoldan od 16. do 17. sicer pa je dežurna služba za nujne primere organizir v popoldanskem in nočnem času. Tel.: 34-233.

VETERINARSKA POSTAJA LAŠKO: Veterinarska pos v občini Laško je v rednem delovnem času od 7. do 15. organizirana na veterinarskih postajah v Laškem in Radeč Dežurstvo od 15. do 7. ure pa je za celo občino na veterina postaji Laško, telefon 731-485. V primeru odsotnosti veterina v času dežurstva pa lahko sporočilo pustite pri vratarju P varne. tel.: 731-121.

VETERINARSKA POSTAJA SLOVENSKE KONJICE: veterinarski postaji v Slovenskih Konjicah je redni delovni veterinarjev od 7. do 12. ure, od 15. do 7. ure zjutraj naslednj dne pa je organizirano dežurstvo. Telefon na veterina postaji: 754-166.

VETERINARSKA POSTAJA ŽALEC: Na veterinarski pos v Žalcu je redni delovni čas veterinarjev od 6. do 14. ure, ne kinjeno dežurstvo za celo občino pa je od 14. do 6. ure zju naslednjega dne. Dežurstvo je organizirano tudi ob koncu te in ob praznikih. Telefon na veterinarski postaji: 714-144.

VETERINARSKA POSTAJA MOZIRJE: V Mozirju je veterinarski postaji redni delovni čas veterinarjev vsak d razen ob nedeljah, od 7. do 15. ure, redna dopoldanska am lanta pa od 7. do 9. ure. Do nedelje, 18. oktobra bo dežu dr. vet. med. Marjan Lešnik, telefon 831-219, od ponedel 19. oktobra naprej pa dr. vet. med. Drago Zagožen, telefon 8 769.

VETERINARSKA POSTAJA ŠENTJUR PRI CELJU: šentjurski veterinarski postaji je redni delovni čas veterina od 7. do 15. ure vsak dan, od 15. ure do 7. ure zjutraj naslednj dne pa je organizirano dežurstvo. Od jutri, petka, 16. okto dalje bo dežural dr. vet. med. mag. Janez Hrovat, telefon 7 041.

GREMO V KINO

KINO UNION
do 21. 10.: ZADNJI DNEVI RAJA – ameriški film

KINO MALI UNION
do 19. 10.: BUGSY – ameriški film
od 20. 10.: PRINC PLIME – ameriški film

KINO METROPOL
15. 10.: K 2 – ameriški film
do 19. 10.: RAZJARJENI HARLEM – ameriški film
od 20. 10.: JEKLENI KONJIČKI – ameriški film

KINO ŠENTJUR
16. 10.: BUGSY – ameriški film
18. 10.: JEKLENI KONJIČKI – ameriški film

KINO ŽALEC
16. in 18. 10.: ZADNJI SKAVT – ameriški film

KINO PREBOLD
17. 10.: ZADNJI SKAVT – ameriški film

ROJSTVA

Celje
V celjski porodnišnici s rodilo 32 dečkov in 23 dekl

POROKE

Šentjur pri Celju
Poročila sta se Marjan S LOBIR iz Suhega in N BOBNIČ iz Gorice pri Slivn

Velenje
Poročila sta se dva para sicer Viktor VERDEV in M ja ZAGOŽEN oba iz Rečice Paki in Igor KOS in Er HRIBERNIK oba iz Celja.

Žalec
Poročila sta se dva para sicer: Roman AŠENBERG iz Velike Pirešice in Valent VRHOVNIK iz Galicije Damjan GOLAVŠEK in Na ša SVET oba iz Prebolda.

SMRTI

Celje
Umrli so: Branko REBI NIK, 40 let iz Celja, Ladis ŠRAM, 62 let iz Kaple, Ma PLANINŠEK, 82 let iz Brn Jože MESTEK, 33 let iz F borja, Leopoldina ČAKŠ, let iz Slatine v Rožni dol Franc CIZEJ, 75 let iz Zida ga mosta, Friderik MAK, let iz Celja, Jožefa KOŠ MAJ, 83 let iz Celja, Fahru ČOLIĆ, 30 let iz Prebolda, vla GOLEŠ, 82 let iz Laške Miha LESKOVŠEK, 80 le Kristan vrha, Marija GL 89 let iz Sevnice in Ka CMOK, 58 let iz Šentjurja Celju.

Šentjur pri Celju
Umrla sta Franc TOPLA 66 let iz Marija Dobja in Ma ja GAJŠEK, 72 let iz Uniša

Šmarje pri Jelšah
Umrli so: Angela FERL 72 let iz Buč, Alojzij GROB 44 let iz Predela in Ma GAJSER, 62 let iz Spod Kostrivnice.

Velenje
Umrli so: Jakob REBE NIK, 88 let iz Silove, Mic CVIKEL, 83 let iz Vinske go Emilijan POKLEKA, 66 le Velenja, Marija LEDINŠE 72 let iz Bodreža, Frančiš KLANFER, 80 let iz Šoštar Marija GORŠEK, 83 let iz P ven in Rozalija GOLIČNIK let iz Šmihela.

Žalec
Umrli so: Cecilija PERE let iz Kasaz, Pavel BALS let iz Podgorja in Bernard DENAC, 52 let iz Tabora.

BORZA DELA

Informacije o prostih delovnih mestih objavljenih na Republiškem zavodu za zaposlovanje območni enoti Celje, dne 12. 10. 1992.
Pojasnila o pogojih za sklenitev delovnega razmerja dobijo kandidati pri organizacijah ali delodajalcih.

Delovna organizacija	Poklic	Delovno mesto
Zavod ŠRC Golovec Celje	dipl. ekonomist	samostojni komercialist
Osnovna šola Vere Šlander Polzela	učitelj angl. jezika	učit. angl. jezika
Zavod ŠRC Golovec Celje	ekonomist	ref. plačilnega prometa
Center za varstvo in delo Golovec	učitelj defektolog	vodja domske skupine
Zavod za delovno usposabljanje Miha Pinter Dobrna	specialni pedagog	defektolog
Škrnički Marija Tabor 13 Žalec	natakar	natakar

KAVA BAR BISTRO

migo 5

ZVONKA FILIPIČ MARIBORSKA 54

ELTUS

NAZORJEVA 23 ob SAVINJI

NOVO NOVO bistro migo 5 NOVO NOVO bistro migo 5

* topli sendviči - 70 SIT *
* kava - 15 SIT *
* pivo - 65 SIT *

grosistična prodaja
maloprodaja

posebna ponudba
diabetične prehrane

Dobimo se v bistroju migo 5!

Ob petnajstletnici – kaseta

Čeprav igrajo in nastopajo po vsej Sloveniji že petnajst let, pa so šele v teh dneh dobili svojo prvo kaseto. Veseli se je Hmeljarski instrumentalni kvintet iz Velike Pirešice, ki ga vodi Branko Pernovšek (harmonika), sodelujejo pa še Metka Bračko (pevka), Marjan Šertl (kitara), Franc Kramer (bariton), Martin Krajnc (trobenta) in Andrej Novinšek (klarinet), pri zabavnih melodijah pa jim z igranjem na sintesizerju pomaga še Radovan Reya.

»Dolgo smo se pripravljali in zato smo zdaj veseli,« pripovedujeta vodja Branko Pernovšek in pevka Metka Bračko. »Kaseto smo posneli v studiu Zlati zvoki v Kisovcu pri Igorju Podpečanu, ki nam je resnično veliko pomagal. Bil je aranžer pri vseh dvanajstih skladbah, ki so tako dobile še lepšo barvo, s katero, upamo, bodo poslušalci zadovoljni. Melodije so napisali Martin Krajnc, Branko Pernovšek, Karli Gradišnik in Jože Šalej, tekste pa Milena Jurgec, Vera Šolinc, Karli Gradišnik, Ivan Malavašič, Brigita Kobe in Martin Krajnc. Kaseto smo poimenovali po neki nemški uspešnici z naslovom Pri nas je glasba doma.«

Hmeljarski instrumentalni kvintet bo ob prvencu pripravil več koncertov, glavna promocija pa bo v Veliki Pirešici, torej v domačem kraju, kjer tudi vadijo. »Posebno zahvalo moramo izreči Domu oskrbovancev, njihovemu osebju in ravnateljici, ki so nam ponudili prostore za vaje. Mi se jim oddolžimo tako, da jim občasno z glasbo olepšamo sicer težavno življenje.«

Kaseto so hitro posneli, saj so bili v studiu samo petdeset ur. Do konca leta jih čakajo številni nastopi, kjer bodo ljudem lahko ob živi glasbi ponudili tudi svojega prvenca z dvanajstimi skladbami za različne priložnosti.

TONE VRABL

ROPOTARNICA

Obračun pri zeljni glavi

Piše Aleš Jošt

Še kar sončen in obetaven začetek tedna je bil, ko sem brskal po stranski literaturi in iskal podatke o višini pripravniške plače. Da je vse skupaj precej mizerno, so kazali vodoravni in navpični izračuni, vendar so leta tu in treba bo zagrizniti v trdo škorjo vsakdanjega kruha. Trezno in preudarno sem se trudil pogledati resnici med oči in v sebi strastno čohal načrte za prihodnost, ob tem pa postal še posebej občutljiv, ne da bi sam vedel točno, zakaj. Tako sem ob zadnjem izidu tegale časobrisa na glasbeni strani zasledil protokolp dvojnega poročanja o enem in istem dogodku, ki si po mojem mnenju tega pač ni zaslužil. No še bolj mi je šlo v nos, da se je na moji desni, ali pa levi, kakor že hočete, pojavil vsestranski in utrujajoče samozavesten zagovornik stroko-vnega poročanja. Jasno, da sem ga napadel, in to kar tako-le meni nič tebi nič, sredi ulice, pa mi je bilo kmalu žal, saj se je v svoji pokončnosti potem tako napihnil, da mi je postalo slabo in ni bilo več dvoma o tem, kdo je butast. No vidite, cenjeni zasledovalci. Sami ste lahko priča moji intenzivni subjektivnosti in nestrokovnem pristopu, pa vam pri tem ne preostane drugega, kot da se izpostavite v pismih bralcev ali pa se sami lotite nakladanja. Zato pozivam vse mlade in delavoljne spoštovalce marginalnega kulturnega dogajanja, da se mi pridružijo, saj bomo skupaj lažje branili prostor pred nadpovprečno inteligentnimi in stisnili tiste plehke lestvice popularnosti v čisto majhne okvirčke. In če je tole obračun, potem pričakujem tudi račun in sicer po kopnem in ne po vodi.

Pošteno sem se že zabluzil v tej svoji nečimerni jezi in nalašč prepustil dogodke samim sebi, da vidim kam pes taco moli, tako da se kljub vabilu nisem udeležil slavnostne otvoritve Fly bara. To novo pridobitev celjskega nočnega življenja sem neredno obiskoval zadnji mesec, ko so prenovitvena dela v bivšem oficirskem klubu za knežjo palačo, kot pravijo sedaj bivši kasarni sredi mesta, šla h koncu in je bil direktor Kosta že precej zdelan od skrbi. Prišel je konec začetka, ko ni časa za oddih in bo klubski kolektiv moral pošteno zamahniti v čast promocije, da bo vse skupaj gladko steklo. Ker vem, da so radijski in časopisni poročevalci že dobili ustrezne koordinate, se ne bojim da boste o dogodku ostali nepoučeni, zato se javim, ko bodo jajca izvaljena. Do takrat pa ne iščite več kozarcev za vlaganje, ker jih nikjer ni ...ajo. Povsod same sveče, bog ve zakaj.

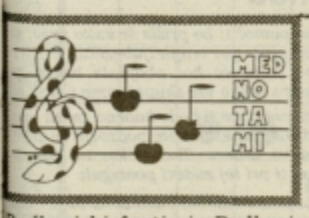

Podkrajski fantje iz Podkraja pri Velenju so letos izdali drugo kaseto in osvojili Zlatega Orfeja na 23. ptujskem festivalu. So eden redkih ansamblov, ki imajo za vodjo direktorja, to pa je Franc Vedenik, ki vodi Veplas. Še v tem mesecu naj bi posneli skladbe za Videomeh z Borisom Kopitarjem.

Na 20. reviji domačih ansamblov v Libojah, ki bo letos dva dni, bo slavnostni gost Alfi Nipič s svojimi muzikanti, ki bo nastopil na treh koncertih in igral še na plesu v žalskem hotelu.

Prihodnji teden bo v Mariboru 25. Vesela jesen, kjer pa ne bo nastopil eden najboljših, Alfi Nipič. Prav v tistih dneh bo z ansamblom na križarjenju z luksuzno ladjo po Sredozemlju.

V studiu Zlati zvoki v Kisovcu je posnel novo kaseto z domačimi vižami Miro Klinc iz Liboj, ki se zdaj pripravlja na snemanje TV oddaje.

Irena Vrčkovnik je zapustila ansambel Vlada Sredenška in se je odločila za samostojno glasbeno pot. Srečno!

Do spremembe je prišlo v ansamblu Vigred iz Laškega, ki je ostal brez harmonikarja. Morda se jim bo pridružil Aleš Hribernik s Polzele?

Na 25. Veseli jeseni v Mariboru bodo s Celjskega konca nastopili Karli Gradišnik, Sedmi raj, Slovenija, Irena Vrčkovnik in New Swing Quartet z Alenko Godec. Slednji imajo pripravljeno zanimivo skladbico Na vrh Triglava čolnič plava (melodija Oto Pestner, tekst Dare Hering, aranžma Tomaž Kozlevčar).

GLASBENI EXPRESS

»Ne želim, da moj otrok odrašča v okolju, kjer bi ljudje govorili, da sta njena starša narkomana,« je dejal pevec in vodja Nirvane, Kurt Kobain, ko se je kot novopečeni očka odločil, da prekine »občasno« konzumiranje drog. S tem je tudi posredno demantiral govorice o skorajšnjem razpadu Nirvane.

Neil Young bo konec oktobra ob pomoči Jamesa Taylorja, Linde Ronstand in spremljevalne skupine The stray gators, izdal nov album »Harvest moon.« Glasba bo nadaljevanje njegovega legendarnega albuma »Harvest« iz sedemdesetih.

U2 so na svoj koncert v Južni Karolini povabili vse telefonistke iz Bele hiše, kot nagrado za prijaznost med turnejo Zoo, ko je Bono zaman poskušal telefonirati predsedniku Bushu.

Kot številni drugi sinovi in hčere slavnih glasbenikov, se je tudi edina hči Elvisa Presleya, Lisa Marlene, odločila poiskusiti v show-buisinessu; seveda pa svoje kariere, kot vsi drugi potomci slavnih, ne bo gradila na očetovi slavi. Ha, ha!

Po 19. letih skupnega dela metalce Judas Priest zapušča pevec Rob Halford.

Tovarna športnih copat L. A. Gear toži Michaela Jacksona zaradi nespoštovanja pogodb za astronomskih 46 milijonov dolarjev.

Ko smo ravno pri tožbah; Chesney Hawkes toži vse trgovine, ki so prodajale njegov singl »I am one and only«. Tožba je prav smešna, Chesney prodajalce krivi za prevelik in prezgodnji uspeh, kar naj bi škodovalo njegovemu umetniškemu razvoju.

Na turneji skupine Kiss bodo poleg mega-razsvetljave in piro-efektov kot del odra inštalirali tudi ogromno repliko kipa Svobode; vse skupaj pa naj bi po besedah kitarista Gena Simmonsa izgledalo kot »bližnje srečanje tretje vrste.«

Te dni je izšel tretji in zadnji singl »A letter to Elise« z albuma »Wish« skupine Cure.

Z albuma »Totally crossed out« najstniškega rap dua Kris Kross so istisnili še tretji hit »I miss the bus«.

The Shamen imajo probleme s svojim najnovejšim super-hitom »Ebeneezer goode«, saj del britanskega tiska namiguje, da je komad čista reklama za drogo Ecstasy, kar člani benda seveda odločno zanikajo.

David Bowie, ki je bil brez snemalnih pogodb vse od svojega zadnjega albuma »Never let me down«, je končno prekinil številna ugibanja in podpisal dolgoročno pogodbo s firmo Savage/BMG, njegov album pa lahko pričakujemo marca naslednje leto; producent tega projekta je mojster Nile Rogers, sicer član skupine Chic.

»... yes please« je nov album odličnih britancev Happy Mondays. Nov album pa so izdali tudi Američani R.E.M. njihov izdelek »Automatic for the people« pa je večina glasbenih kritikov, podobno kot njihov prejšnji album »Out of time«, ocenila z najvišjimi ocenami.

Vabimo glasbene promotorje, glasbene skupine in sploh vse, ki se ukvarjajo z glasbo, da informacije s slovenske glasbene scene pošljejo na naslov: NT&RC, Trg V. kongresa 3a, Celje, s pripisom »Glasbeni express«.

STANE ŠPEGEL

Acordus (z leve proti desni): Iztok Skurnšek (ritem kitara), Branko Rovšnik (solo kitara), Rafko Irman (bas kitara), spredaj: Robi Štruklec (bobni) in Zdenko Bikič-Scizo (vokal).

Dol z komercialo!

Ne le v Ljubljani in na Primorskem, tudi na našem, celjskem koncu rastejo bendi kot gobe po dežju. Nekateri so boljši, drugi slabši, so pa le. In vsi bi radi uspeli.

Acordus je mlad bend, saj se na sceni pojavlja šele dobra dva meseca. Prvič so se fantje predstavili v Bosscool clubu v Žalcu konec avgusta letos, potem pa še na Hard'n'heavy underground festivalu na Polzeli, od koder tudi prihajajo. Čeprav še nimajo demo posnetka, jih je publika zelo dobro sprejela. Vendar izid male plošče ni več tako daleč. Posneli jo bodo v studiu Bonton v Rogaški Slatini.

In kakšno glasbo igrajo? Trash-death metal. Če poznate skupine Napalm death, Sepultura, Pantera in njim podobne, potem veste, kakšna glasba je to. Naslov mini singla bo Lost in Paranoia (Izgubljen v zmedi). **Zdenko Bikič**, ki piše tekste, ter **Iztok Skurnšek in Brane Roušnik**, ki se ukvarjata z melodijami, zagotavljajo uspeh. Čeprav občasno nastopi finančna suša, saj še nimajo prepotrebnega sponzorja, je njihova velika želja igrati na Fuck off commercialu v Žalcu, ki naj bi se odvijal v bližnji prihodnosti.

M. K.

Lestvice Radia Celje

Tuje zabavne melodije:

1. SEXY MF – PRINCE (6)
2. L.S.I. – THE SHAMEN (7)
3. FRIDAY I'M IN LOVE – CURE (2)
4. GOOD STUFF – B-52'S (9)
5. 2 HEARTS – TOTO (1)
6. ONE LOVE – DR. ALBAN (4)
7. A SMALL VICTORY – FAITH NO MORE (8)
8. JUST ANOTHER DAY – JON SECADA (5)
9. LIFE IS A HIGHWAY – TOM COCHRANE (3)
10. HOW DO YOU DO – ROXETTE (4)

Domače zabavne melodije:

1. PUNCA BISTRE GLAVE – CALIFORNIA (5)
2. GRAJSKA DAMA – AVIA (9)
3. LE TEBE SANJAM – CHATEAU (6)
4. V AMERIKI – CONTINENT (6)
5. LE SEBE ŠE IMAM – PANDA (7)
6. FREDI – VERONIQUE (2)
7. LEPA SI NOCOJ – JANKO ROPRET IN DON MENTONY BAND (2)
8. VROČ DAN – ŠUM (1)
9. OSTANI MLAD – PETER PAN (4)
10. LJUBEZENSKE INŠTALACIJE – JANI KOVAČIČ (1)

Narodno-zabavne melodije:

1. LJUBEZEN NA PRVI POGLED – TRIO STANKA FAJSA (8)
2. NA PLESU – BRATJE IZ OPLOTNICE (9)
3. VEM ZA DEŽELO – GORENJCI (6)
4. NAŠE MALO KRALJESTVO – MARELA (9)
5. VEČNO JE MLADA – PODKRAJSKI FANTJE (4)
6. AL' SEM RES PREMAJHEN – MARKO GALIČ (7)
7. OB TRGATVI – ANSAMBEL BRANETA KLAVŽARJA (5)
8. MOJ NONIČ – PRIMORSKI FANTJE (1)
9. MOJA ZIDAN'CA – ANSAMBEL LOJZETA SLAKA (2)
10. LJUBEZNI ČAS – ALPSKI KVINTET (1)

Predlogi za lestvico tujih zabavnih melodij:

SHE'S MAD – DAVID BYRNE
MY LOVIN' – EN VOGUE

Predlogi za lestvico domačih zabavnih melodij:

NOČ KOT AMERIKA – POP DESIGN
KDO JE TA PUNCA – AGROPOP

Predlogi za lestvico narodno-zabavnih melodij:

ČEZ MRZLICO – HMELJARSKI INŠTRUMENTALNI KVINTET
LAŠKO PIVO – VIGRED

Nagrajenca: Anica Tašner, Mariborska 11, Celje
Danica Borovšek, Ul. 29. novembra, Celje

Nagrajenca dvigneta plošče v prodajalni ***Melodija*** *v Čankarjevi ulici v Celju.*

KUPON

lestvica tujih zabavnih melodij _____
izvajalec _____
lestvica domačih zabavnih melodij _____
izvajalec _____
lestvica narodnozabavnih melodij _____
izvajalec _____
ime in priimek: _____
naslov: _____

Sami, ne pa tudi osamljeni

Sredi septembra so v Britaniji objavili rezultate raziskave, ki je pokazala, da živi severno od Rokavskega preliva več samskih žensk in moških kot kdajkoli poprej. Kot predvidevajo, se bo število »enočlanskih gospodinjstev« do konca stoletja še večalo in bo na prelomu tisočletja kar 8 milijonov Britancev prebilo marsikatero prosto urico v izbrani družbi s samim seboj. Toda biti sam in biti osamljen sta dve stvari, zatrjujejo v podjetju Mintel International, kjer so izvedli omenjeno raziskavo. Samsko življenje poskušajo prikazati kot nekaj nadvse privlačnega – samci naj bi tako živeli bolj zdravo kot njihovi rojaki, ki se skozi življenje prebijajo v parih ali celo v družbi otrok, od veččlanskih gospodinjstev naj bi jih ločil drugačen življenjski stil, s katerim baje radi dokazujejo, da jih samski stan pretirano ne moti in ne skrbi.

Pismo iz Londona

V Britaniji je torej več kot 6 milijonov samskih ljudi, kar dvakrat več kot pred tridesetimi leti. Če bi k temu dodali še družine s samo enim roditeljem in če upoštevamo, da se bodo ljudje tudi v prihodnjih nekaj letih tako pozno poročali, tako pogosto ločevali in živeli vedno dlje, bi lahko zaključili, da bo skupno število samcev že pred letom 2000 preseglo 40 odstotkov tukajšnjega prebivalstva.

Kot meni **John Cunningham**, vodja podjetja za raziskavo tržišča Mintel International, gre za korenito spremembo, ki bi jo bilo treba začeti čimprej resno upoštavati in se je lotiti s socialnega, političnega, predvsem pa tržnega stališča: »Družba je morda res usmerjena k temu, da upoštava predvsem pare in družine, toda večina samskih ljudi je zadovoljna s svojim življenjem in ga poskuša kar najbolje izkoristiti, dokler traja.« Tako vsaj zatrjuje gospod Cunningham v intervjuju v Timesu, ne da bi bralcem časopisa ob tem zaupal, ali govori iz lastnih izkušenj.

Raziskava se je temeljito lotila samskega življenja in prerešetala še tako skrivne kotičke duš, ki nimajo para. Tako so na primer odkrili, da samski ljudje – v nasprotju s splošnim prepričanjem – ne jedo veliko slabe, na hitro pripravljene, »plastične« hrane. Pri nakupu živil se ravnajo predvsem po tem, kako preprosto in hitro lahko hrano pripravijo. Samski Otočani torej raje kot pari ali družine segajo po žitaricah, kruhu, jajcih in mleku, verjetno predvsem zato, ker so to sestavine, ki jih je mogoče hitro pripraviti, pa tudi shranjevanje teh izdelkov je razmeroma preprosto. Res je tudi, da samci (in samice) raje kupujejo torte, kekse, sladkor in marmelado, svojim želodcem pa se oddolžijo tako, da pojedo več sveže zelenjave in sadja kot veččlanska gospodinjstva. Prav tako tudi precej bolj razumevajoče in z zanimanjem gledajo na zdrav način prehranjevanja ter so pogosto rastlinojedci (vegetarijanci).

Kuhanje za enega sodi med tiste samske dejavnosti, ki jih ne moremo kar preprosto stlačiti na skupni imenovalec. Najmanj zagreti kuharji so samski moški, mlajši od 55 let in pa ločenci in vdovci vseh starosti, medtem ko se starejši moški, še zlasti vsi, ki niso nikdar okusili življenja v dvoje, radi redno vrtijo po kuhinji.

Poleg hrane se samci ločijo od parov tudi v tem, kako preživljajo počitnice. Turistični paketi, ki jih potovalne agencije tako rade propagirajo, so običajno »samcem neprijazni«, ker se pri višini doplačila za enopostelno sobo najreje ravnajo po geslu »nebo je meja«. Prednost potovanja v ednini pa je v tem, da si samci lahko privoščijo dopust v bolj odmaknjenih, teže dostopnih krajih in to kadarkoli, ne le v času šolskih počitnic. Neovirano razpolaganje s samim seboj jim poleg tega omogoča tudi bolj razburljivo potepanje po svetu.

Piše Mojca Belak

Mintelova raziskava kaže, da si velik odstotek samcev (in samic) – ne glede na to, ali so se znašli v »enočlanskem gospodinjstvu« po lastni izbiri, ali pa zato, ker so razvezani ali odoveli ne beli glave z razmišljanjem, kako zelo slabo se jim godi. »Samo« tretjina se v samoti neugodno počuti in med njimi je največ vdov in vdovcev, optimistično zagotavljajo pri Mintelu, čeprav se običajni bralec ob tem podatku vendarle zamisli – kaj ni tretjina nezadovoljnežev v neki skupini dovolj močan znak, da je nekaj narobe?

V minulih nekaj letih se je znatno povečalo predvsem število mlajših samskih ljudi, čeprav so zagrizeni zagovorniki preživelih (?) norm še vedno prepričani, da je samski stan pri večini mlajših od 55 let samo nekako prehodno obdobje.

Kljub temu, da je življenje s samim seboj očitno vedno bolj priljubljeno, pa to – tako zatrjujejo v poročilu v mesu – še ne pomeni, da po ja britanska družba manj d žabna. Ljudje preprosto iz riščajo svobodo odloči Mnogo anketiranih je nam odgovorilo, da jim je življe brez partnerja zanimiv iz dobro pa se zavedajo prednosti takšnega življe kot so radi poudarjali, vse gobe odtehta že zavest, d jim ni treba noč in dan ozi še na partnerja.

Kdo je našel album?

Na obrtnem sejmu v Celju se izgubil ali pa mi je kdo pomot ma, namesto prospekta, vzel a bumček s fotografijami, na kat rih so upodobljeni kmetijski str ji, moja družina, bazen in rož Album za druge ni nič vrede sam pa sem pripravljen plač 5 tisoč tolarjev tistemu, ki bi ga vrnil.

JOŽE BIDER
Dol – Suha 3
63332 Rečica ob Savinji
Tel.: (063) 831-415

KOVINOTEHNA

KOVINOTEHNA d. d.
Mednarodno trgovsko podjetje
Celje
STE Veleprodaja

objavlja
prosto delovno mesto

Direktor programa
orodja za kovine

Pogoji:
– VII. stopnja strokovne izobrazbe ekonomske ali tehnične smeri
– 3 leta delovnih izkušenj na komercialnem področju
– 6 mesečno poskusno delo
– zaželeno znanje enega svetovnega jezika

Kandidati, ki izpolnjujejo navedene pogoje, naj pošljejo pisne vloge v 8-dneh po objavi na naslov: KOVINOTEHNA Celje, Mariborska c. 7, (Kadrovska služba).

TIBET-STREHA SVETA

Piše: Janez Jablič

Največja planota na svetu

Globoko sem vdihoval svež zrak visokogorja, ko sem stopil na tla letališča, ki je kakih 100 kilometrov oddaljeno od mesta Lhase.

Jasnost oblik in barv okoliških hribov, ki so bili zaradi nadmorske višine letališča, 3600 metrov, videti kakor griči, me je na moč osupnila. Redek zrak mi je pokazal novo zmožnost mojih čutil za vid. Za nama s Tomažem je bil dolg in naporen dan na chengdujskem letališču; boj za dodatno vstopnico na letališko ploščad, odpoved poleta in noč v letališkem hotelu. Končno smo se naslednji dan, ob vidni zaskrbljenosti potnikov bele polti nad kvaliteto kitajskih prevozov, odlepili od tal in po čudovitem panoramskem letu preko tibetanskih očakov, katerih krona so bili beli vršaci Everestove skupine, tudi pristali v svetišču gora.

Planota Tibet je s svojo povprečno nadmorsko višino 4500 metrov najvišja in največja planota na svetu. V tem odmaknjenem svetu, obdanem s prečudovitimi gorskimi vršaci, se je rodil in skozi stoletja oblikoval narod, ki s svojo kulturo, religijo, običaji, jezikom in zgodovino predstavlja neprecenljiv dragulj v svetovni zakladnici.

Po prihodu v Lhaso in nastanitvi v hotelu so umetno nastale skupine razpadle prav tako hitro, kakor so se oblikovale. Zasvetile so kakor zvezdni utrinek na nebu le za toliko časa, da so zadovoljile bistroumju kitajskih državnih organov, ki so za ta del sveta predpisali samo organizirani turizem. Za naju pa so se spet pričeli naporni dnevi, ko sva se po mestu in okolici potikala od jutra do mraka, bodisi na kolesu bodisi peš, gnana od tiste nevidne sile, želje spoznavati in doživeti. Prvi vtis, ki sem ga zaznal v svoji, od višine in sonca razboleli glavi, je bil občutek olajšanja. Nepopisno gnečo kitajskih ravnic, ki mi je pričela presedati in me navdajati z agresivnostjo, je nadomestila prava pravcata praznina v čudovitem gorskem svetu. Ljudje so drugačni, visoki, temne, včasih skoraj čokoladne polti in po pravilu prijazni. Njihova oblačila, okrasje, dolgi noži, način hoje in obnašanja, vse je izžarevalo neustrašen ponos gorjana. Hiše so velike, kamnite, trapezne oblike in z ravnimi strehami. Enoličnost kamnite sivine so razbijale lesene površine, podboji vrat, okvirji oken, ki so pobarvani z živimi barvami.

Prav tako se je spremenila tudi hrana. Naenkrat je izginil riž, prišla pa sta kruh in krompir, sicer na drugačen, tibetanski način, vendar precej bolj domač mojemu evropskemu želodcu in okusu. Prav tako se je spremenila klima, ki je postala bolj alpska – hladne noči in prijetni dnevi. Pojavila pa se je tudi druga, malo manj prijetna značilnost. V nasprotju s Kitajsko, kjer nisem videl niti enega primerka pasje vrste in kjer so bile tiste redke mačke, kakor tigri, z debelimi verigami priklenjene na prodajne pulte uglednih trgovin, ker bi v nasprotnem primeru končale v loncih najbližj soseda, so se tu pojavili tr psov. Ti neugledni kožuh različnih velikosti in zmesi se v skupinah preganjali mestnih ulicah, ležali na d riščih pred svetišči, renčali ozkih uličicah samostan mest ter patruljirali po me nih krčmah. Skupno jim je lo to, da niso imeli lastniko da so jih vsi dvonožci neizm no tolerirali. Mene pa so p dni, dokler se nanje nisem vadil, s svojo zanemarjeno nanjostjo in neposrednos navdajali s strahom. K te pa je v dobršni meri pripo gla tudi novica, ki se je kal demon plazila po krčmah hotelskih sobah, predvs med belci, in sicer, da so okuženi s steklino. Ko je no ca prišla do mojih ušes, je po znameniti logiki ljudsko sporočanja celoten tibetan živelj, zaradi te bolezni, v zadnjih zdihljajih.

(Prihodnjič: Dežela budizma)

HOROSKOP

• OVEN

Ona: Na zabavi boš spoznala celo kopico novih obrazov, toda eden se ti bo še posebej vtisnil v tvoj spomin. Naslednje jutro bo telefon sicer zazvonil, vendar se boš v zadnjem trenutku premislila.

On: Zadel te bo plaz očitkov, ki pa bodo povsem upravičeni. Bolje bo, da se s tem odkrito spoprimeš, saj se lahko v nasprotnem primeru vse skupaj še neprimerno bolj zaplete. Nekdo si želi tvoje bližine...

• BIK

Ona: Prišel bo nekdo, ki ga že dalj časa opazuješ, a si mu nikoli nisi upala približati. Ponudil ti bo povsem konkreten predlog, ki ga boš z veseljem sprejela. Nekomu pa to vsekakor ne bo povšeči.

On: Dobro bi bilo, če bi vsaj malo popazil na svoje nestabilno finančno situacijo, saj ne moreš večno živeti iz dneva v dan. Toda nikar se preveč ne zaleti, ampak vso stvar temeljito premisli, šele nato pa ukrepaj.

• DVOJČEK

Ona: Nikar se ne opravičuj, saj si konec koncev govorila predvsem tisto, kar ti je narekovalo tvoje srce. Je že res, da si včasih muhasta in nepredvidljiva, toda tvoje ravnanje je bilo do sedaj še vedno iskreno.

On: Naložili ti bodo nove obveznosti, vendar pa jih boš z lahkoto izpolnil. Prišel boš v obdobje, ko ti bodo še tako težke naloge le prijetno razvedrilo in ti bo vse šlo kot po maslu. Toda kako dolgo...

• RAK

Ona: Poskusila si boš premisliti, a bo izziv vse prevelik za tvojo radovedno naravo. Ko bosta sama, se nikar ne spreneveda, ampak mu odkrito povej kaj pričakuješ. Na razne igrice pa raje kar pozabi.

On: Postopoma se boš sicer umiril, vendar to ne bo tako zabavno, kot pa si si predstavljal. Še vedno pa si nisi uspel razjasniti, ali je bila storjena napaka na tvoji strani, ali pa ti jo je nekdo podtaknil.

• LEV

Ona: Prevroča čustva se ti bodo še precej maščevala, saj boš krajši konec potegnila prav ti sama. Toda še vedno bo čas za popravni izpit, le da bo tokrat vse skupaj precej težje in predvsem bolj zapleteno.

On: Prihaja ugodno obdobje, da se poskusiš na področju, ki te že dolgo mika. Zajela te bo prava delovna mrzlica. Toda nikar ne pozabi na prijatelje, saj ti lahko dober nasvet, še bolj pa pomoč, izdatno pomaga pri uresničevanju načrtov.

• DEVICA

Ona: Znenada se bo pojavila neka povsem tretja oseba, ki se bo začela vmešavati v tvoje zasebne zadeve. Postavi se ji po robu, saj ti lahko v nasprotnem primeru popolnoma podre sicer ugodno in obetajoče razmerje.

On: Igra, ki jo igraš, je vse prenevarna, da bi se vse končalo kolikor toliko dobro zate. Prijateljica te bo povabila na pijačo, kar pa bo le pretveza za nekaj povsem drugega. Na tebi pa ostane, ali ti bo tisto drugo všeč.

• TEHTNICA

Ona: Za tvoj načrtovani korak je še nekoliko prezgodaj, vendar pa pravi trenutek ni več tako daleč. Prihaja dokaj nestabilno obdobje, iz katerega pa lahko čisto po naključju izvlečeš marsikaj zanimivega.

On: Prepir, ki si ga sicer pričel ti, se bo pomiril, ostal pa bo grenak priokus po nezaupanju. Nepričakovano se ti bo oglasil star poslovni sodelavec s povsem novimi idejami. Še najbolje bo, da sprejmeš izziv; takšen ali pa drugačen!

• ŠKORPIJON

Ona: Svoje nenavadne misli prihrani raje za ugodnejši trenutek. Proti koncu tedna se ti bo ponudila priložnost, da se seznaniš z nekom, v katerega si bila nekoč neskončno zaljubljena. Spoznala boš, da je sedaj drugače.

On: Čeprav se vsi trudijo, da bi te končno uspeli odtrgati od tvoje fiksne ideje, boš še naprej vztrajal pri svoji prvotni odločitvi. Mogočpe ti bo celo uspelo, toda gorje, če bo šlo vse skupaj narobe...

• STRELEC

Ona: Z obrekovanjem te bodo poskušali prizadeti predvsem tisti, ki ti zavidajo tvojo srečo. Ti pa boš uživala in se v prvi vrsti posvečala sebi in partnerju, ne pa njim. Obeta se ti precejšnje presenečenje na denarnem področju.

On: S prijateljico si bosta privoščila nekoliko več, kot pa si predvideval v začetku. Je že res, da boš kasneje dobil občutek krivde, vendar pa se bo izplačalo... Vprašanje je le, kaj bo storila ona...

• KOZOROG

Ona: Ponujena pomoč ti bo prišla še kako prav, s bo izdatno pomagala pri tvojih ljubezenskih nač Vendar pa bo bolje, če boš obdržala bistro gl – prevroča čustva lahko vse skupaj samo pokvari

On: Poslovni načrti se ti bodo končno začeli ure čevati, pa tudi na ljubezenskem področju se ti ob karseda zanimiva zadeva. Toda nikar ne pozabi prijatelje, ki so ti pri tej zadevi pomagali.

• VODNAR

Ona: Poskusi razmisliti čimbolj nepristransk mogoče boš končno spregledala, da je on popolno drugačen, kot pa si si ga zamišljala. Zato nikar ne z glavo naravnost v zid, saj se lahko zid podre...

On: Sedaj pa vidiš, kam te je pripeljalo tvoje ne govorno ravnanje. Nekdo, ki si ga pustil na ced samo čaka na ugoden trenutek. Raje stori prvi kora in se mu vsaj pošteno opraviči.

• RIBA

Ona: Dnevi, ki so pred teboj, bodo polni čustve zapletov, vendar se nikar ne predaj. Vseeno p najprej postavi na čim realnejša tla, ker se ti la načrti zapletejo ali pa celo izjalovijo.

On: Zabredel boš v težave in le s pomočjo prijat ti bo uspelo vsaj za silo urediti razmnere. Zat nikar preveč ne izpostavljaj, ampak raje poskrb primerno zavarovanje svojih interesov.

PIVOVARNA LAŠKO

Nagradni križanki

Nagradni razpis

1. nagrada 3.000 tolarjev
2. nagrada 2.000 tolarjev
in 3 nagrade po 1.000 tolarjev

Pri žrebanju bomo upoštevali le pravilne rešitve, ki bodo v naše uredništvo prispele do torka, 20. oktobra, do 9. ure dopoldan. Na dopisnici ali v kuverti pošljite le kupon, obvezno pa pripišite NAGRADNA KRIŽANKA. V naše uredništvo je ta teden prispelo 372 rešitev nagradne križanke iz minule številke Novega tednika.

Rešitev križanke

Vodoravno: GRAŠČINA, LASKRNEŽ, ILKA, KSI, OKAR, ILO, MARNE, AT, IVANA, L.K., BOŽO, OBI, PRSATO DEKLE, SEPARAT, OBODNIK, TRAVEN, ČARMAN, RIN, LESKET, EPIK, OB, TEKMICA, J.U., GALIS, I.L., RUSLAN, AKANT, TOP, LEO, HMELJNIK, ETE, ARAD, TRS, RENE, RONO, D.Ž., AVILDSEN, ŽAN, RELI, ACA, SPAK.

Misel: Sreča daje mnogim preveč, nikomur pa dovolj.

Izid žrebanja

1. nagrado 2.000 tolarjev prejme: Francka PODGORŠEK, Mariborska 76 a, 63000 Celje.

2. nagrado 1.500 tolarjev prejme: Zvone PEJŠA, Ul. Frankolovskih žrtev 30, 63000 Celje.

3 nagrade po 1.000 tolarjev prejmejo: Marta JUG, Pohorska 6, 63000 Celje; Marjan BLAŽEK, Cesta 27. aprila 31, 61111 Ljubljana – Vič in Rudolf KORENT, Na zelenici 9, 63000 Celje.

Nagrajencem iskreno čestitamo!

Nagrade boste prejeli po pošti!

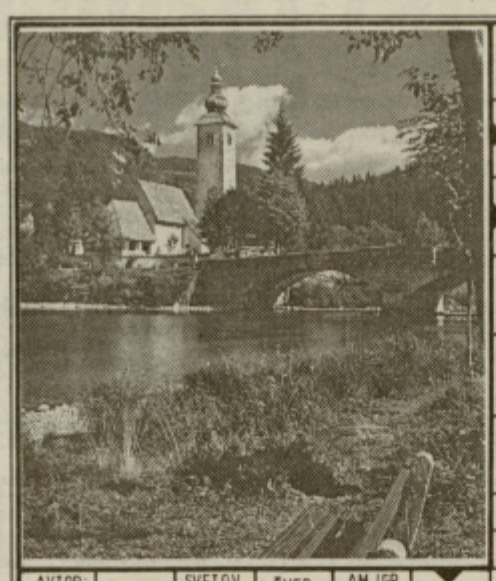

SIMON JENKO	ZAŠČITA	SLOŽNOST	TELEČJE MESO	ABRAHAMOV SIN PO BIBLIJI		KRHKA KOVINA	SPEVOIGRA	ŽELO JANKA ŽILICA	NERAZDELJENI DEL					
				28										
			10		ZIDEK, NAPUSTEK		15							
ZVITEK, ZMOTEK	29				KANADSKI FIZIOLOG / APNENA KAMNINA		22							
TOVARNA STEKLA				1										
TRINITROTOLUOL				DELON / PREBIVALCI GANE	40			8						
AM. IGR. (JON) / GORSKI VRH	36						CELJE / KRAJ SGONIČO V ITALIJI		17					
AVTOR: ALEKSANDER ŠUJDOVIĆ	ODVEČNE STVARI	SVETOV. ŠAHOVSKI PRVAK (GARI)	ŠVED. PESNIK HANSSON	AM. IGR. (PIERCE) / KILOAMPER			14				POLJSKI SLIKAR EUGENJUSZ / PISARNA			
GALOP			25			JUGOSLOV. AGENCIJA / IGRALEC HUNTER				20			FRANC. SLIKAR (ANTOINE)	PUŠČAVNIK
LEPOTNI KAMEN ZELENE BARVE					5			RISBA: MIRO KASTELIC	SMUČARKA MERLE / CEZARJEV MORILEC			6		
ČEBELI PODOBNA ŽUŽELKA				NEM. KNJIŽEVNICA SEIDEL			19	MESTO V INDIJI / LESENO PIHALO						37
TONE PAVČEK		27	NEMŠKI PESNIK (WALTER)	NABOREK / NORDIJSKA BOGINJA						ČARGO IVAN	OBED / DEL TELEVIZ. NAPELJAVE	26		
POKRAJINA V ITALIJI					31	PARADIŽ	GLAVA / NEMŠKI PISATELJ (GÜNTER)		24			PREŠERNOVA PESEM / SKLADAT. BOITO		30
MESTO V ZAHODNI ROMUNIJI				18	KRAJ PRI ZAJEČARU / BRANE IVANČ							38	RIMSKA DVE / KRAJ PRI MADRIDU	
REKA V SEVEROZAHODNI SRBIJI		32						12	ŽE UMRLA AMER. FILMSKA IGRALKA	REKA V ANGLIJI / REKA V ROMUNIJI				11
ŠIROKA MESTNA ULICA			3			2		MESTO V NEMČIJI / SL. PISAT. (ZOFKA)	23			4		ZAKUP ZEMLJIŠČA
							34							C_2H_6
									39				16	
ELI WALLACH									ANDREJ KURENT	PTICA UJEDA / BIVALIŠČE UMRLIH			13	
AMER. IGRALEC (JAMES)	7								35		PRIPADNIK INKOV / POSTOJNA			
NAPAČEN SKOK KONJA			21										9	
SKRAJNI KONEC POLOTOKA									KRMILO	33				

Opisi za vodoravne besede so podani po vrsticah, ki so označene s številkami, za navpične pa po kolonah, ki so označene s črkami.

VODORAVNO:
1. žitarica, s katero pogosto krmijo konje – skupina šestih pevcev ali glasbenikov
2. starogrški pesnik, avtor »Odiseje« in »Iliade« – italijanski pesnik iz 19. stoletja, avtor pesimističnih in svetoboljnih del (Giacomo; tudi drugo ime za panterje
3. pomemben angleški politik tega stoletja, Nobelov nagrajenec za literaturo leta 1953 (Winston) – zvezda, ki nenadoma zažari in postopno izgine
4. začetnici Emila Adamiča – najdaljša reka v Švici – pokrajina v vzhodni Indiji, znana po čaju in velikih količinah padavin
5. zračni pritisk – velika črnska jezikovna skupina v srednji in južni Afriki – manj kot štiri in več kot dve
6. lepo vedenje – reka, ki teče skozi italijanske Firenze – kratica za nekdanje »Društvo narodov«
7. nenaden glasen vzklik – otroški izraz za oči
8. soglasnika v besedi POZA – nekdanji italijanski srebrnik in zlatnik (originalno: SCUDO) – večja soba, navadno sprejemnica za slovesne prireditve in sprejeme
9. vodna žival s škarjami – zadnja noga pri živali (iz črk: AKKRS) – tuje, zlasti špansko žensko ime (iz črk besede SINE)
10. ime pisatelja Cankarja – rimski bog ljubezni – soglasnika v besedi AVTO
11. steze – vodja mlekarne
12. luka na grškem otoku Kreti s pomembnim arheološkim muzejem – elektronka z dvema elektrodama
13. ameriški pisatelj, avtor kratkih zgodb, romanov in dram (William, 1908–1981) – ime filmskega igralca Conneryja

NAVPIČNO:
A. slavje ob kmečki poroki – besedilo, ki ga pripišemo
B. šaljiv naziv za nos – bremza pri vozilu
C. noju podoben ptič, ki živi v Avstraliji – ptič severnih morij – vnetje sluznice z nabrekanjem, rdečino in izcedanjem gnoja
D. ptica ujeda, ki živi v Dinarskem gorstvu (brkati —) – mesto v zahodnem delu Ruske SFRS severovzhodno od mesta Kirov – ime slovenskega pesnika Grafenauerja
E. velika ameriška družba za proizvodnjo gramofonskih plošč – napaka, pogrešek – polovica besede LYON
F. svetopisemski prerok (eden od dvanajstih malih prerokov) – redko žensko ime (iz črk besede AMI)
G. italijanska denarna enota – vrsta sintetične tkanine
H. rimska boginja meseca – besedica na koncu molitve
I. starogrški bog vetrov (iz črk besede LEO) – atletska disciplina (vrsta skoka v daljino)
J. okrajšava za Komunistično partijo – angleška utežna mera (28,35 gramov) – beograjski nogometni klub (pomeni: delo)
K. desni pritok reke Save iz Bosne – veliki slonovi čekani – žival iz rodu mačk
L. slovenski pianist in glasbeni pedagog tega stoletja (Anton) – električno nabit atom – biblijski očak, ki je preživel vesoljni potop
M. ime književnika Kocbeka – zvezna država v ZDA z glavnim mestom Carson City
N. drugo ime za vitamin B_1 – del knjige ali zvezka

Končna rešitev križanke so priimki znanih oseb, ki jih vpišite na spodnje črtice. Žreb bo med pravilne rešitve razdelil tri nagrade 2000, 1500, 1000 tolarjev. Rešitve pošljite na naše uredništvo do torka, 20. oktobra do 9. ure.

1	2	3	4	5	6	7	8							
9	10	11	12	13	14	15	16							
17	18	19	20	21	22	23	24							
25	26	27	28	29	30	31	32							
33	34	35	36	37	38	39	40							

KUPON

Priimek in ime: _____

Naslov: _____

◆	A	B	C	D	E	F	G	H	I	J	K	L	M	N
1					●	●	●							
2						●								
3										●				
4			●	●					●	●				
5					●						●			
6	●						●					●		
7	●	●					●	●					●	●
8			●					●						●
9				●						●				
10					●	●					●	●		
11					●									
12									●					
13								●	●	●				

KUPON

pod 2: _____
pod 2: _____
pod 3: _____
pod 13: _____
pod F: _____
pod L: _____
Priimek in ime _____
Naslov _____

Suša prinesla nov zakon

Skupščina republike Slovenije je prejšnji mesec sprejela Zakon o pogojih, pod katerimi se kmetom zmanjšani ali odpisani prispevki štejejo za plačane. Gre za prispevke, ki se plačujejo po predpisih o invalidskem in pokojninskem zavarovanju.

Letošnja suša je pokazala potrebo, da takšne zavarovance v primeru naravnih nesreč, kot so toča, neurje, pozeba, poplava, suša, žled, premikanje zemeljskih tal, požar in pogin živine ter v primeru rastlinskih bolezni in škodljivcev posebej zaščitimo. Škoda, ki nastane ob naravnih nesrečah, mora biti ocenjena s strani pristojne občinske komisije, če hoče kmet uveljavljati zakonske olajšave. Pri tem se glede na odstotek prizadetosti zavarovanci razporejajo v dve kategoriji.

V prvo kategorijo prizadetosti se razvrstijo tisti kmetje, ki jim je ocenjena škoda povzročila izgubo donosa od 80 do 100 odstotkov letnega katastrskega dohodka. V drugo kategorijo sodijo tisti, pri katerih ta škoda dosega 30 do 80 odstotkov letnega katastrskega dohodka.

Tistim kmetom, katerih škoda je ocenjena po prvi kategoriji, se letni prispevek za pokojninsko in invalidsko zavarovanje v celoti odpiše, oškodovancem iz druge kategorije prizadetosti pa se prispevek zmanjša za enak odstotek, kot je ocenjena izguba.

Nekaj praktičnih primerov

Če je nastala škoda zaradi pomikanja zemeljskih tal (plazov) ali požara, so olajšave naslednje:

pri škodi, nastali na gospodarskih in stanovanjskih poslopjih, se lahko zmanjša prispevek za invalidsko in pokojninsko zavarovanje do sto odstotkov. Pri škodi, nastali samo na gospodarskem ali samo na stanovanjskem poslopju, pa se lahko ta prispevek zmanjša do 50 odstotkov;

škoda, nastala zaradi rastlinskih bolezni in škodljivcev, se pri prej omenjenih olajšavah upošteva le, če je kmet ni mogel preprečiti z varstvenimi ukrepi, ki bi jih izvedel dober gospodar. Naj še omenimo, da se pri uveljavljanju škode ob poginu živine upošteva poročilo veterinarske službe, ki poda svoje mnenje o vzroku pogina in uporabljenih varnostnih ukrepih. Za pogin živine v smislu tega zakona pa se ne šteje prisilni zakol.

Zakon je objavljen v uradnem listu republike Slovenije, velja pa tudi za uveljavljanje olajšav za škodo, ki je nastala zaradi posledic suše v letošnjem letu.

JANKO KOŠTOMAJ

KMETIJSKI NASVET

Slovenci imamo dobre sorte pšenice

Vsako leto preizkušamo nekaj sort pšenice, da bi ugotovili, ali so še dovolj rodne ali so se že izrodile. Lani smo posejali v občini Slovenske Konjice šest sort pšenice in eno sorto tritikala.

Sejali smo zadnji dan v oktobru v slabo pripravljena tla,

Piše: IDA TEPEJ

ki so bila ponekod razmočena. Tla so bila grobo grudičasta. Tudi mehanska sejalnica znamke OLT je bila v slabem stanju. Nekaj kolutov ni zagrinjalo semena. Posamezne vrste so ostale celo nezadelane.

Osnovno gnojenje je bilo opravljeno z NPK 13-10-12 s 600 kg na ha.

Napako sejalnice smo skušali popraviti z večjo porabo semena. Zato smo sejalnico uravnali na največji izmet, da so bile odprtine sejalnih cevi do konca odprte.

Po setvi je zgodaj pritisnil mraz, tako da je pšenica do konca pozne jeseni komaj pokazala vršiček prvega lista. Spomladi je bilo dognojeno v začetku marca in drugič v aprilu. Obakrat je bilo potrošeno po 200 kg KAN na ha. Ob prvih toplih dneh je pšenica dobila moč in se okrepila ter razrasla.

Proti plevelu je bilo škropljeno s sredstvom Dicurran forte 1,5 kg na ha, proti boleznim v aprilu in maju s Folicurjem in Tiltom. Proti strgaču in ušem z DDVP in Metasystoxom.

Ob žetvi je bil pridelek 12% vlažnega zrnja nepričakovano visok. Na mestih, kjer je bil normalen sklop, smo izmerili od 7 do 9 ton pridelka na ha z 12% vlage. Zaradi preznih mest, ki so bila med posameznimi vrstami, je bil povprečni pridelek precej slabši. Nobena sorta pa ni dala pod pet ton zrnja na ha.

Izvrednotili smo tudi sorto tritikala. To je križanec med pšenico in ržjo. Ima na videz zelo bogat klas z dolgimi resami. Tritikale sejejo kmetje na tistih legah, kjer imajo težave z divjadjo, ki jim pšenico golico požre. Tritikale ima dolge, bodeče rese, zato se ga divjad izogiblje. Kakovost moke je med pšenično in rženo. Pridelki so žal nestalni. Nekatera leta obrodi enako kot pšenica, drugič pa se ne oplodi in ima skoraj prazen klas. Zato tritikala ne priporočamo, razen v primerih, ko dela divjad tako škodo na pšenici, da je kmet ne more pridelovati.

Letos je bil tritikale manj rodoviten kot pšenica, vendar je dal vseeno preko pet ton suhega zrnja na hektar.

Posamezne sorte so dale tele pridelke: marija in ana preko šest ton na ha. Zrinka, balkan in zagi so dale okrog šest ton na ha. Najmanj je dala sorta jugoslavija. Očitno ji je zgodnji mraz bolj škodil kot preostalim sortam, zato je bila bolj redka. Imela pa je tudi lažji klas od drugih sort.

Za jesensko setev bo na razpolago seme tehle sort: ana, marija, zagi, džerdanka in zrinka.

Kdor ima doma mlin, naj seje sorte, ki dajajo dobro moko. Najboljšo daje sorta balkan. Za spoznanje slabša je moka sort ana, zrinka, džerdanka in zagi. Vse ostale sorte pšenice, kot na primer marija, jugoslavija, imajo slabšo moko. Sorti lonja in zagrebčanka dve pa imata tako slabo, da se iz nje ne da speči dobrega kruha, če moki ne dodamo malo mleka ali jajca.

Pridelki pšenice so letos dobri povsod, kjer je bilo opravljeno dognojevanje in varstvo zoper škodljivce. Največ škode je povzročil strgač, ki je ponekod povsem postrgal liste, tako da je pridelek izrazito slab.

Treba se bo navaditi na dejstvo, da nove sorte žita terjajo nov način proizvodnje. Le tedaj se splača pridelovati žito.

FIORI

ZDRAVILNE RASTLINE

Glog

Poleg česna igra pomembno vlogo tudi glog. Njegovo delovanje je pomembno pri tako imenovanem starostnem srcu. Vsak človek nekoč doseže stanje, ko začne srce popuščati, a še ni potrebno jemati močnih srčnih zdravil. V tej fazi med »ne popolnoma zdrav« in »še ne resno bolan« imajo svoje mesto glogovi izdelki. Pri glogu uporabljamo cvetove z listi.

Vendar kljub intenzivnim farmakološkim in kliničnim raziskavam ni čisto jasno, katera je delujoča snov. Najbrž so aktivne snovi oligomerni procianidini (procianidin B2, B6 in C1) in flavonoidi ter še druge nepoznane snovi. Z raziskavami so ugotovili, da ima najboljši učinek izvleček iz cele rastline. Ta učinkuje tako, da povečuje koronarno prekrvavitev, učinkuje na celice srčne mišice ter na živčni sistem srca. Delovanje glogovega izvlečka je počasno in prva dva učinka se med seboj dopolnjujeta ter omogočata starostniku, da njegovo srce dalj časa ohrani zmogljivost. S povečanim koronarnim obtokom srce dobi več kisika in lažje deluje. Procianidini pospešujejo kontrakcijsko moč srca. Seveda pri tem ne smemo pozabiti tega, da deluje glog počasi in do učinka pride šele po daljšem času. Zdi se, da mora biti srce pod stalnim vplivom gloga.

(Prihodnjič – gingh, ginzeng in rožmarin)

KUHAJMO SKUPAJ

Cvetača

Cvetača je zelenjava iz velike družine zeljnic in je s svojimi debelimi socvetji zelo lepa na pogled. Domovina cvetače je vzhodno Sredozemlje, od koder se je razširila v naše kraje.

Najbolj znane so bele sorte, poznamo pa tudi vijoličasto različico. Za kuhanje jo pripravimo tako, da cvetačo razkosamo na posamezne cvetke, da lažje odstranimo trd koren. Ker se cvetača hitro razkuha, jo skuhamo samo toliko, da je še trda na ugriz ali pa jo kuhamo v sopari. Cvetačo ponudimo posebej ali pa jo pretlačimo v pire. Pretlačena cvetača je odlična osnova za juhe in narastke in se obnese za pripravo raznih prepečenih jedi. Cvetača je primerna tudi za dietno prehrano. 100 g cvetače ima le 24 kcal, 2 g beljakovin, 5 g ogljikovih hidratov in veliko balastnih snovi. Cvetačo blanširamo 3 minute, kuhamo jo do 8 minut in v pari 12 minut.

Cvetača po Italijansko

Potrebujemo: srednje veliko cvetačo, sol, 2 čebuli, 2 žlici margarine, eno žličko vegete, 250 g edamskega sira, 4 velike paradižnike in pol žličke origana.

Cvetačo očistimo, operemo in razdelimo na cvetke. Položimo jih v mrzlo slano vodo. Čebulo olupimo in sesekljamo. V kozici segrejemo margarino in opražimo na njej čebulo, da postekleni. Dodamo cvetačo in žličko vegete, prilijemo 2 dcl vode in pokrito dušimo 20 minut. Medtem naribamo sir, paradižnike pa za nekaj trenutkov potopimo v vrelo vodo, jih nato olupimo in razpolovimo. Paradižnike zdevamo v ognjevarno posodo, potresemo jih z origanom in posolimo. Dušeno cvetačo odcedimo in jo naložimo na paradižnik. Jed potresemo s sirom in jo damo v pečico, segreto na 200 stopinj. Pečemo 20 minut in takoj ponudimo.

Cvetačna juha

Potrebujemo: manjšo cvetačo, 40 g masla, 30 g moke, liter vode, sol, poper, malo muškatnega oreščka, lovorov list in lonček kisle smetane.

Cvetačo očistimo, operemo in jo razdelimo na cvetke. Skuhamo jo v slani vodi, ki smo jo začinili z začimbami. Iz masla in moke naredimo svetlo prežganje in ga zalijemo z vodo, v kateri se je kuhala cvetača in dobro prevremo, da se vse enakomerno razkuha. Dodamo cvetačo, premešamo in legiramo s smetano. Če hočemo imeti kremno juho, damo cvetačno juho v mešalnik in jo zmiksamo. Zraven ponudimo zlate kroglice.

Cvetača v solati

Potrebujemo: srednje veliko cvetačo, sol, pol kg paradižnika, osminko litra juhe iz koncentrata, kis, poper, malo naribanega muškatnega oreščka, ščepec sladkorja, za noževo konico gorčice, 4 žlice olja in žlico sesekljanega peteršilja.

Cvetačo očistimo in operemo. Zavremo precej vode in jo posolimo. V krop damo cvetačo in jo kuhamo približno 20 minut. Kuhano poberemo iz lonca s penovko, jo nekoliko ohladimo in razdelimo na cvetke. Paradižnik operemo in narežemo na rezine. V večjo skledo za solato zložimo menjaje po eno plast paradižnika in eno plast cvetače. Juho segrejemo, ji primešamo kis, poper, muškatni orešček, sladkor, gorčico, olje in sesekljan peteršilj. Solatno omako dobro premešamo in z njo prelijemo solato. Solato pretresemo in ponudimo.

MODNI KLEPET

Pripravlja VLASTA CAH-ŽEROVNIK

V naših Modnih klepetih smo že kar nekajkrat zapisali, da je letošnja jesensko-zimska moda silno prijazna in ustrežljiva tudi do tistih, ki se ne navdušujejo nad vsako modno novostjo. Letos bomo lahko ponosili vrsto oblačil iz starih omar – eno, ki prav gotovo ne manjka v nobeni ženski (še bolj pa to velja za moške) omari, pa je prav gotovo bela bluza oziroma srajca.

Na svoj račun bodo prišle vse tiste ženske, ki rade brskajo po omarah svojih partnerjev ali pa očetov in bratov, saj modni kreatorji pravijo, da mora biti letošnja bela bluza – če želite biti še posebej m derne – ali čim bolj strogo m ška ali pa kar najbolj nežn romantična. Tiste, ki se bos odločile za prvo možnost, tos pobrskajte po omarah (in p možnosti si k srajci izposodi še kakšno kravato), druge p čaka še malce dela.

Tudi čisto običajno be bluzo namreč lahko z mal iznajdljivosti in spretnosti, p kosom dokupljene čipke, spr menite v romantično oblačil Dela s tem tudi ne bo preve Pa prijetno in čim bolj uspeš vrtenje šivank vam želimo...

Uredniš

Asketska srajca ali romantična bluz

Čeprav je modna plošča z naslovom »Bela srajca« že malce hreščeča od nenehnega vrtenja, je modnim oblikovalcem še vedno silno pri srcu. Tudi letošnjo jesen in zimo.

Pravzaprav je glede na naše vse tanjše denarnice prav razveseljivo dejstvo, da nove bele bluze oziroma srajčne bluze sploh niso nove! Nikakršnih revolucionarnih sprememb v krojih in materialih ni opaziti. Morda je klasična srajca tokrat le še bolj »možata«, opremljena z modnim dodatkom, tipičnim za močnejši spol – kravato. Tudi njo si lahko mirno sposodite iz najbližje moške omare, le enobarvna naj bo po možnosti.

Seveda pa letošnja moda b lih srajc ni vselej strogo ask ska, prav pogosto je tudi r mantično razpoložena. Še p sebej za slovesne priložnos ko si nadene čipkasto okras domiselne vezenine, robčkas prešitke ali diskretne bleščic V modo se znova vrača tu čipkasti naborek žabó, ki krasil oprsja pomembnih v ljakov že na dvoru Ludvil XIV.

Če še vedno iščete rešite kako z malo ali nič denar obnoviti del letošnje garder be, pa si za trenutek oglejte ideje na skici...

VLAST

Nagradno vprašanje:

IZ KAKŠNEGA MATERIALA SO OBIČAJNO SEŠITE NA BOLJ SLOVESNE BLUZE?

NT&R

Odgovor na nagradno vprašanje:

.....

.....

.....

Ime in priimek: .....

Točen naslov: .....

.....

Starost: ..... Teža: ..... Konfekcijska št.: .....

Najljubše barve: .....

Pariški avtomobilski raport

V precejšnji gneči avtomobilskih prireditev v Evropi, Ameriki in tudi na Japonskem ima pariški avtomobilski salon svoje mesto.

Zaradi tega, ker je v Parizu in verjetno tudi zaradi tega, ker francoska avtomobilska industrija v svetovnem merilu nekaj pomeni. Avtomobilska razstava v francoski prestolnici pa je ob vsem tem predvsem predstava novosti: tistih, ki se bodo na cestah pojavile čez nekaj mesecev, onih, ki si jih bo mogoče omisliti šele čez leto ali več, in tudi tistih, ki verjetno nikoli ne bodo pripeljale na cesto. Takšna je pač usoda avtomobilov in Pariz je po tej strani prav takšen, kot avtomobilski saloni v drugih mestih.

O renaultu twingo, letošnji novosti, ki utegne temeljito pretresti konkurenco predvsem v razredu najmanjših avtomobilov, bomo nekaj več in podrobneje pisali prihodnjič. Že zaradi tega, ker bo mogoče bolj jasno, kdaj naj bi bil Renaultov novinec na voljo tudi pri nas in ker je to hkrati vozilo, o katerem je treba zapisati nekaj več. Vsekakor je to nova avtomobilska zvezda. Res najhna, a zato toliko bolj sijoča in prijetna. Katrca poznih osemdesetih let, pravijo nekateri, in če jim je verjeti, potem

Citroen ZX furio

s tržno uspešnostjo twinga ne bo posebnih težav.

Nekako v senci malega velikega renaulta je bil recimo peugeot 405 T 16. Oznaka se zdi nekoliko zapletena, a le navidez: gre za letos karoserijsko obnovljeni peugeot 405 (drugačna je notranjost, predvsem pa je pomembno to, da se po novem pokrov prtljažnika odpira do dna) z novim motorjem s turbinskim polnilnikom (zato tudi T) in po štirimi ventili na valj, (ki so štirje in zato številka 16). Skupaj zmore štirivaljnik s prostornino 2,0 litra kar 200 KM, za kratkih 45 sekund pa je mogoče iz agregata iztisniti celo 220 KM. Navdušujoče za tiste, ki se hočejo voziti hitro in celo prehitro.

V ospredju Francozi, skupaj z Nemci

Pri Citroenu ni bilo velikih promocij, pač pa vrsta manjših novosti, dovolj pomembnih za tovano (ki skupaj s Peugeotom tvori avtomobilsko korporacijo PSA) in nedvomno tudi kupce. Tako je najmanjši AX dobil novi dizelski motor, s katerim naj bi – tako tovarna – pri stalni hitrosti 90 km/h porabil nič več kot 3,3 litre goriva. Obetavna napoved, usmerjena v prizadevanja za splošno zmanjšanje porabe. Nekaj večja novost je vsekakor ZX s tremi vrati, kar pri tovarni označujejo za kupe. Zunanja podoba samo zaradi treh vrat ni bistveno ali revolucionarno spremenjena, je pa ZX v tej karoserijski različici prijetna in tudi oblikovno zanimiva osvežitev. Zraven so dodali tudi novi motor, ki bo zmogel točno 150 KM, kar pomeni, da bo to ob oznaki volcane najmočnejši ZX.

Letošnji pariški avtomobilski salon je bil najprej in tudi najbolj promocija francoske avtomobilske industrije. To je bilo mogoče opaziti brez posebnega truda in metra, kajti Citroen, Peugeot in predvsem nacionalni Renault (ki počasi postaja zasebno podjetje, vendar res počasi) so si na pariškem razstavišču zakupili daleč največ prostora. Toda če je bila nemška avtomobilska industrija po tej strani nekaj skromnejša, je tudi v Parizu, torej na konkurenčnih tleh, dokazovala tisto, kar ni težko dokazati: da je daleč najmočnejša in morda tudi najbolj inovativna. Mercedes Benz, zanesljivo najuglednejša znamka tudi na drugi strani Rena, je pripeljal motorno obnovljeno serijo 200-300 (vsi motorji s po štirimi ventili na valj), serija S je dobila tudi turbodizelski motor in novo različico z oznako 280 SE, za povrh je bil na ogled še roadster 600 SL. Pri BMW, drugi najpomembnejši nemški avtomobilski tovarni (po prestižnosti, ne po proizvodnji), so si za pariško občinstvo omislili predstavitev novega športnika serije 3 z oznako M 3. Zadeva

BMW M 3

Peugeot 405 T 16

je relativno preprosta: 286 KM, največja hitrost je elektronsko omejena na 250 km/h, pospešek do 100 km/h je v pičlih 5,7 sekunde. Kdor zmore nekako 85 tisoč mark, ta si ga lahko omisli. Nekaj več je treba odšteti za drugo pariško (in že prej objavljeno) novost iz BMW, to je prestižni 850 CSi. Znanemu dvanajstvaljniku so povečali prostornino (5,6 litra) in moč (od 300 KM na sedanjih 380 KM), pa tudi ceno, kajti 850 CSi je na voljo za skoraj skromnih 230 tisoč mark. Obetavno.

Japonci: nihče jih ne prezre

Skoraj značilno je, da je japonska avtomobilska industrija na evropskih salonskih prireditvah prostorsko in tudi sicer nekoliko ob strani. A je to v bistvu zunanji videz, kajti avtomobilskih novosti iz dežele Vzhajajočega sonca nihče ne

Nissan micra

more in noče prezreti. Kaže omeniti vsaj dve, dovolj pomembni tudi za slovenski avtomobilski trg. Nissan je uradno predstavil micro. Staro ime za povsem novi avtomobil, konkurent citroenu AX, renaultu clio, peugeotu 106, toyoti starlet, mazdi 121, volkswagnu polo, fiatu uno in drugim. Prijetna in sveža oblika, zanimiva notranjost, dve karoserijski različici (tri ali pet vrat), dva motorja (1,0 in 1,3 litra) in tri vrste opreme. Pri nas naj bi bila micra naprodaj še pred koledarsko pomladjo, težko pa je reči, kdaj si bo mogoče omisliti novega mitsubishija lancer. Prav tako staro ime za novi avtomobil, na voljo kot klasična limuzina in kot karavan. Limuzina bo naprodaj s štirimi različnimi motorji (tudi dizelski), karavan samo z dvema (bencinski in dizelski), letno pa naj bi v Evropi prodali nekako 38 tisoč lancerjev obeh zunanjih podob.

In to naj bi bilo vse? Zanesljivo ne, kajti malo manj pomembnih in za nas vendarle primernih novosti je še precej več, kot jih zmore prenesti (po obsegu) tale papir. In tako je vedno pri avtomobilskih razstavah.

BORZA CEN RABLJENIH AVTOMOBILOV

Sobotni sejem rabljenih avtomobilov so organizatorji znova prestavili na rezervno lokacijo, kajti na istem prizorišču je v teh dneh potekal sejem Senior. Kljub vsemu se je na sejmu pojavilo preko 400 avtomobilov in blizu tisoč obiskovalcev. Uradno se je prodalo 6 vozil, izdanih pa je bilo še 80 kupoprodajnih pogodb. Cene vozil so v zadnjem času dokaj ustaljene, nekoliko pa narašča povpraševanje predvsem po cenejših modelih.

Cene vozil v tabeli so v nemških markah in so le okvirne.

tip avtomobila	let.	cena	let.	cena
Zastava (Fiat) 126 P	82	1.350	86	1.550
Zastava 101	86	2.800	87	3.100
Yugo 45	88	3.500	89	3.700
Renault 4	80	1.900	86	3.700
Renault 5	87	9.200	89	10.500
Renault 11	85	9.000	88	9.600
Lada Samara 1300	88	7.500	90	8.000
Citroen Visa	83	3.900	85	4.500
Golf JX	80	4.200	86	10.700
Golf diesel	84	6.700	85	7.200

OLDI
MATJAŽ MARKETING
POLZELA, tel.: 721-052
NOVO NOVO NOVO
ZASTOPSTVO ZA FORD
TOV. CENA
FORD FIESTA 1,1 DISCO 13.900 DEM
FORD ORION 1,3 CLX 17.400 DEM
FORD ESCORT 1,3 CLX 16.400 DEM
ZASTOPSTVO SUBARU IN DAIHATSU
RABLJENI AVTOMOBILI:
LETNIK CENA
ALFA ROMEO 33 4×4 87 13.100 DEM
FORD ORION 1,6 91 23.100 DEM
MITSUBISHI LANCEDR GLX 90 17.100 DEM
Informacije po telefonu: 063/721-052
Delovni čas:
ob delavnikih od 8.–16. ure
ob sobotah od 9.–12. ure

AVTOMOTOR
TRGOVINA IN SERVIS d.d. CELJE
Vabimo vas v prodajalno Kocbekova b.b., kjer vam po ugodnih cenah nudimo:
Vse za nemoteno vožnjo v zimskem času:
– gume, akumulatorje, hladilne tekočine, sredstva za odmrzovanje, snežne verige...
Za lepši izgled vašega avtomobila:
– prevleke, tepihi, ALU platišča, avtokozmetika...
Za daljšo življenjsko dobo motorja vašega avtomobila:
– Visokokvalitetna motorna olja Castrol
Posebna ponudba:
– Antifriz 1 l cena samo 213,00 SIT
Kontrolo hladilne tekočine v vašem avtomobilu opravimo brezplačno.
ZA OBISK SE PRIPOROČAMO!
INFORMACIJE:
AVTOMOTOR, Prodajalna Celje,
Kocbekova b.b. 063 24-211

MEDVED
PESKANJE
POPOLNA ODSTRANITEV RJE IN BARVE NA:
– TOVORNIH IN OSEBNIH VOZILIH
– GRADBENIH IN KMETIJSKIH STROJIH
– ŽELEZNIH KONSTRUKCIJAH TER OSTALIH PREDMETIH
DOLGA GORA 15
TEL. (063) 748-198
63232 PONIKVA

Vaša odločitev je pravilna!
Avto življenja
RENAULT
Prodaja in servisira:
RSL
JAMSTVO ZA ZAUPANJE
Renault servis Levec, d.o.o.
Levec 54, 63301 Petrovče
tel. 063/28-515, 28-011, 24-016
fax 063/24-057
Prodajni salon: 063/28-515

Kje ste, fazani?

Za danes sem vam obljubila nekaj o teniških zvezdnikih. Opredelila sem se le na predstavnike moškega spola, o puncah bomo pisali kdaj drugič. Velja? Torej – nekaj o ljubeznih teniškega Romea Borisa Beckerja, skupaj bomo pokukali v New York, kjer se je pred dobrim mesecem dni končal zadnji turnir za grand slam – US open; pa še en spis, ki je bil nagrajen na žalskem srečanju mladih literatov, nam je ostal. In konec!

Vesela sem, da ste se že oglasili s svojimi novimi prispevki, rada pa bi, da bi se srednješolski fazani odzvali na naš razpis za akcijo Prvič skupaj. Saj se že dobro poznate, kajne? MOJCA

Edberg spet številka ena

Pred kratkim se je v New Yorku končal zadnji turnir za grand slam sezone. Švedu Stefanu Edbergu se je posrečil dvojni uspeh: ubranil je naslov in se ponovno povzpel na prvo mesto na svetovni lestvici.

V finalu posameznikov je po skoraj treh urah težkega dvoboja premagal 21-letnega Američana Peta Samprasa (prvak turnirja izpred dveh let). Sprva je Samprasu kazalo dobro, potem pa se je tehtnica začela nagibati vse bolj na stran Edberga. Po vseh manjših in večjih napakah je zmaga in z njo pol milijona dolarjev prišla v roke čednega Šveda.

Tako je Edberg spet postal št. 1 na svetovni računalniški lestvici. Vodi s 3577 točkami, le tri točke za njim zaostaja Courier, Sampras je s 3542 točkami na tretjem mestu. Edberg ima tako šest zmag na grand slam turnirjih – po dve v Avstraliji, Wimbledonu in New Yorku.

Šved je bil tako vesel svoje zmage na US opnu, da nikakor ni mogel pričakati svojega nasprotnika, da bi mu segel v roko. Veselo se je pognal čez mrežo in srečno pristal na drugi strani, kjer je v polju tekmeca opravil tradicionalno rokovanje.

Boris končno ujet

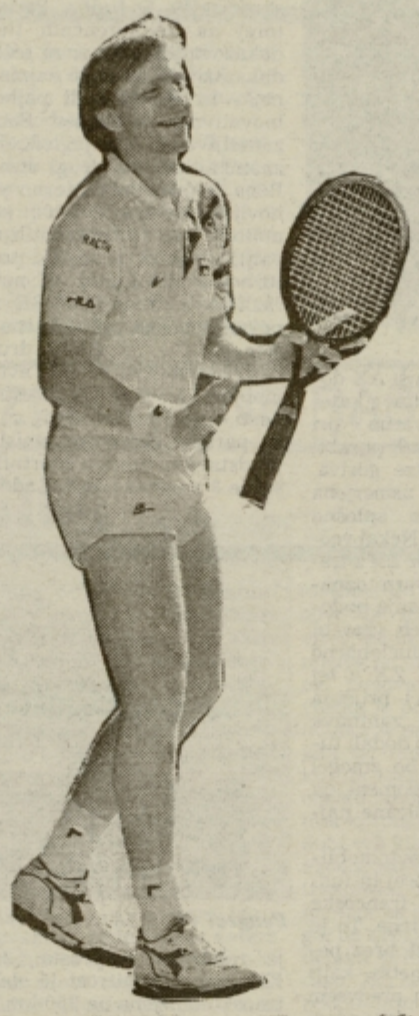

»Dolgočasno je, če lahko ima človek vsako žensko.« Ta ne preveč šarmantni stavek je izrekel Boris Becker (30) nedolgo zatem, ko se je razšel z dolgoletno prijateljico Karin Schultz. Takrat se je zabaval z dekleti na Floridi in v Monte Carlu. Dekleta so brez prestanka prihajala k teniškemu milijonarju – in odhajala.

Pri pogovoru o ljubezni Boris ponori. Vprašanja o njegovem zasebnem življenju ostajajo brez odgovorov. Največkrat se le nasmeji in reče: »Vprašate me lahko vse, le temo Becker izpustite.«

Potem pa kar naenkrat začne pripovedovati: »Saj dekleta kar sama hodijo k meni. Jaz sem plen, ne lovec. Devet od desetih žensk bi se fotografiralo z mano. Fotografi pa naredijo zgodbe in pol. Že če se samo pogovarjam z mlado damo, pravijo, da je ena iz moje zbirke.«

Teniški as številka 3 malce užaljeno nadaljuje: »Veliko deklet je skušalo poznanstvo z menoj vnovčiti. Spominjam se zgodbe iz Frankfurta, ko sem v neki diskoteki spoznal simpatično dekle. Kmalu so bile najine slike v vseh časopisih, zapustila me je in postala fotomodel.«

Resnično zaljubljena, tako pravijo prijatelji, naj bi bila Boris in Karen Schultz. Dve leti sta bila nerazdružljiva, Karen je Borisa spremljala na vsakem turnirju, Borisovi starši so že govorili o poroki. Potem pa šok. Vse se je končalo. A ostala sta prijatelja.

Ko Boris bere v časopisih o sebi, se razburja: »Vem, kaj je zame najbolje. Zakaj se morajo vedno drugi mešati v moje življenje?«

Se bo Boris v prihodnje kaj spremenil? Njegova najnovejša prijateljica je temnopolta Babs Feltus (25), ki pričakuje Borisovega otroka. Le kakšne barve bo dojenček?

Fant za ljubezen

Zaljubljena sta do ušes in še bolj. H lywoodska igralka Barbra Streisand teniški zvezdnik Andre Agassi. Nič no ga, da se je slavna petdesetletnica za bila v mladega Andrea. Ima pač to sl (ali pa tudi ne) lastnost, da so ji v moški, ki so precej mlajši od nje. A B bra se ne meni za obrekovalce in ost še naprej Andrejeva prijateljica in uč ka. Andre jo uči tenisa, ona pa njega v naokrog v svoji limuzini. A vsega lep je nekoč konec. Le kako dolgo je še takrat, ko bo Barbara tudi Andrea za sala na listo »zavrženih kolegov«?

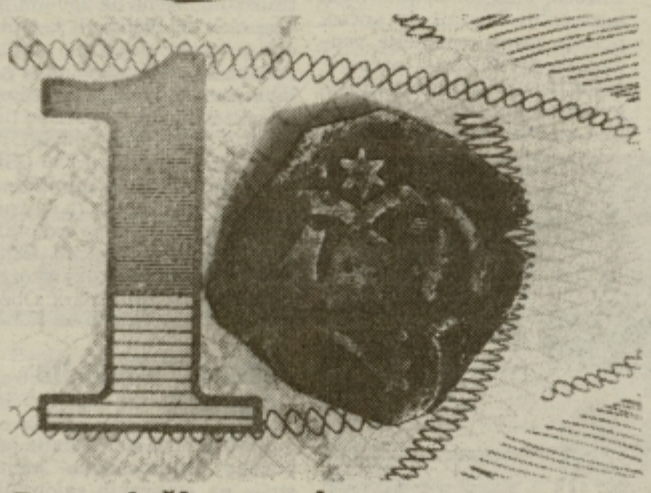

Denar leži povsod, le pobrati ga je treba

Nedelja je dan, ko se družine odpravljajo na takšne in drugačne izlete. **Tomaž Stropnik**, osmošolec iz Celja, nam je poslal fotografijo svoje nedeljske najdbe. Peš se je odpravil na Celjski grad in našel kovanec grofov celjskih. Ker Slovenija še vedno nima pravega kovanca, je Tomaž svojo najdbo primerjal z velikostjo tolarskega bankovca.

MODA V ŠOLSKIH KLOPEH

Pripravlja: Valentina Hudovernik
Gimnazija Center – Celje

Povest o volni

Današnja rubrika je namenjena samo pleteninam, enemu najlepših elementov jesenske mode.

Puloverji se kitijo z orjaškimi ovratniki, krasijo jih kite, pa tudi čipkastih učinkov se ne izogibajo. Pravilo, ki ga nikakor ne smete izpustiti, pa so maxi dolžine puloverjev. Med materiali je ogromno angore in moherja, kar pomeni, da so puloverji topli in mehki. Tudi letos niso izostale oprijete hleče (legice), ki so prav tako pletene. Preveč so se nam priljubile, da bi jih kar tako odslovili. Pletena pa so tudi mini krila in pa dolga, do kolen segajoča krila za tiste, ki želijo zbujati pozornost. Puloverji so naravnih, zastrtih, meglenih barv.

Torej pletenine so jesenski hit. Vanje ste lahko oblečeni od glave do pete, prav gotovo vas ne bo zeblo!

VELIKA AKCIJSKA PRODAJA

VSEH VRST POHIŠTVA, BELE TEHNIKE, JEDILNIC IN OBLAZINJENEGA POHIŠTVA

v Kulturno – gasilskem domu
v PODČETRTKU!
Od 19. do 25. oktobra 1992

Odprto: pon.–sob. od 9.–19. ure, nedelja od 9.–15. ure

MOŽNOST NAKUPA NA VEČ OBROKOV, LEASING, IN OD 30 do 50% GOTOVINSKI POPUST!

Sodelujejo: – **GARANT Polzela (spalnice, dnevne sobe, otroške sobe, predsobe, jogi vzmetnice, kosovno pohištvo)**
– **GORENJE Velenje (kuhinje, bela tehnika, kopalnice** *SVETOVANJE NA DOMU*
– ***BIO DOM Celje (jedilnice, sedežne garniture, kosovno pohištvo)***

VABLJENI!

RAZGLEDI

ČASOPIS ZA UMETNOST, DRUŽBO IN HUMANISTIKO

Št. 19 (978) · 9. oktobra 1992 · Ustanovljeni 1952 · Glavni in odgovorni urednik Marko Crnkovič · TU ISSN 0547-3276 · Cena 180 SIT

Računalniški inženiring
alfa college d.o.o.
63212 Vojnik, Preložnikova 15

Organiziramo računalniške tečaje

FRAMEWORK
WORDSTAR
QUATTRO PRO
PARADOX
MS DOS
WINDOWS

POKLIČITE NAS · DOGOVORILI SE BOMO

tel. 25·125 fax 21·907

UGODEN NAKUP V PRODAJNEM CENTRU »SLOVENIJALES« MEDLOG

pri nakupu z gotovino
ali plačilu po predračunu:

od 5–10% popusta:

- bela tehnika Gorenje 5%
- peči za centralno kurjavo in bojlerji TVT NB 10%
- okna in balkonska vrata MIZAR Volčj draga in INLES Ribnica 10%
- Keramične ploščice uvoz iz Italije 10%
- original tegola – uvoz iz Kanade z 20-letno garancijo 10%
  cena s popustom samo 766 SI

Ugodni kreditni pogoji 1 + 4, minimalne obresti

Umetno gnojilo – uvoz iz Avstrije
NPK in THOMASOVA ŽLINDRA.

UGODNA CEN

DO STREHE NAD GLAVO

Slovenijales, gradbeni materiali in stavbno pohištvo

SLOVENIJALES

Medlog 18, 63000 CELJE, Telefon: 063/25-944, 25-933 Telefax: 063/24-
ODPIRALNI ČAS: VSAK DAN OD 7. – 18. URE, SOBOTA OD 7. – 12. UR

Panasonic FENNER

COMING

Trg Karla Grabeljška 1, tel./fax. 061/755-833
VRHNIKA

BOSCH

BLAUPUNKT

NAJVEČJA IZBIRA
AVDIO VIDEO TEHNIKE
V SLOVENIJI
VELIKA PONUDBA BELE TEHNIKE
IN MALIH GOSPODINJSKIH APARATOV

Candy

KUPUJTE
V TEHNIČNI TRGOVINI
COMING
CELJE,
ZIDANŠKOVA 22 A,
tel. (063) 27-654

LOEWE.

gorenje

PIONEER

GoldStar SAMSUNG

NOVO

V VELEBLAGOVNICI T

CELOTEN PROGRAM GOSPODINJSKIH POTREBŠČIN
* v pritličju *
V SODELOVANJU Z ITALIJANSKO FIRMO »FABRIZIO«

Izdelki in pribor iz kakovostne plastike za gospodinjstvo
vse vrste posode - teflon, emajlirana, nerjaveča . . .
izdelki iz stekla, keramike, porcelana in še in še . . .

NAJVEČJA PONUDBA IGRAČ
* v prvem nadstropju *
V SODELOVANJU Z ITALIJANSKO FIRMO »DE LONGHI«

Igračke za dojenčke - plišaste živali, dojenčki, lutke,
Chicco igračke, punčke . . .
igračke za malčke - celotni program LEGO kocke, sestavljanke,
glasbila - kitare, skrinje, saksofoni
lepotični seti, motorji . . .
celoten program za Barbike

VABIMO VAS
PRIDITE IN PREPRIČAJTE SE O BOGATI PONUDBI

TEKO CELJE

Trgovsko podjetje p. o.
"Savinjski magazin Žalec"
Šlandrov trg 35 – 63310 Žalec

KREDITNI POGOJI

– TEKSTIL, AKUSTIKA, DROBNI GOSPODINJSKI APARATI, BELA TEHNIKA, KOLESA, PEČI, INSTALACIJSKI MATERIAL, BARVE, ELEKTRIČNO ORODJE
- do 4 obroke, brez obresti
- do 6 obrokov, minimalna fiksna obrestna mera

– BELA TEHNIKA PROIZVAJALCA GORENJE
- do 5 obrokov, brez obresti
- do 12 obrokov, minimalna fiksna obrestna mera

– PREMOG, GRADBENI MATERIAL
- do 6 obrokov, minimalna fiksna obrastna mera

– POHIŠTVO
- do 10 obrokov, minimalna fiksna obrestna mera
- pohištvo nekaterih proizvajalcev vam nudimo na 6 obrokov brez pologa in brez obresti

– OZIMNICA
- do 4 obroke, minimalna fiksna obrestna mera

Džirlo

Tel.: (061) 40 787,
(066) 33 734

Čang - Šlang
shujševalni čaj

Z zmanjševanjem telesne teže krepite organizem

Vsi dosedanji preparati za hujšanje (vitaminske tablete, dietetski preparati) so reševali problem zmanjševanja telesne teže, ne pa tudi ohranjevanja idealne telesne teže. Izjema pri tem je **Čang - Šlang**, čaj za reduciranje telesne teže po kitajski recepturi. Je zdravilen, iz naravnih sestavin in ga lahko uporabljamo za posebno nego telesa, povzroča izgubo teže, plinov, nakopičenih maščob in spodbuja izgubo teka. Z rednim pitjem čaja **Čang - Šlang** bodo izgorele odvečne telesne maščobe, vaše telo pa bo postalo gladko in gibčno. Čaj **Čang - Šlang** je sestavljen iz posebnih sestavin in je primeren za ženske in moške, stare in mlade, za vse starosti. **Čang - Šlang** so nekoč pili bogati Kitajci. S pitjem tega čaja so obdržali vitkost in gibčnost. Tudi vsak obrok hrane so čutili kot en sam požirek.
Škatlica **Čang - Šlanga** vsebuje 40 vrečk čaja, ki so garancija za dosego želene telesne teže. Po pitju čaja ne čutite v želodcu nobene teže, niti kakšne druge neprijetnosti, kajti niste pili pivskega kvasa, pač pa **Čang - Šlang**, čaj s tradicijo več kot 1.700 let. Za izgubo teže je dovolj, da vsak dan pred obrokom popijete eno skodelico tega čaja in vsi problemi bodo rešeni. Zaradi izgube telesne teže ne boste nervozni, nasprotno, ohranili boste dobro razpoloženje. Isti učinek boste dosegli, če popijete dve skodelici **Čang - Šlanga** pred spanjem.
Čaj **Čang - Šlang** lahko naročite po pošti na naslov: Džirlo, p. p. 45, 61000 Ljubljana in po telefonu: (061) 40 787, (066) 33 734.
Čang - Šlang prodaja na slovenskem tržišču ekskluzivno podjetje Džirlo, d.o.o., Ljubljana.

Cena **Čang - Šlanga** je 499 SIT + poštni stroški. Plačate po povzetju.

NAROČILNICA

ime in priimek

ulica in št.

poštna št. in kraj

število zavitkov

Naročilnico pošljite na naslov:
Džirlo, p. p. 45, 61000 Ljubljana

Javni zavod CENTER ZA VARSTVO IN DELO GOLOVEC CELJE

objavlja dve prosti delovni mesti

vodja domske skupine II.

Od kandidatov pričakujemo VI. ali VII. stopnjo pedagoške izobrazbe, smer DP ali MVO, opravljen strokovni izpit in pripravljenost na trimesečno poskusno delo.
Vaše cenjene prijave pričakujemo do 25. 10. 1992 na naslov:
CVD GOLOVEC, Celje, Na Golovcu 2
O izbiri vas bomo obvestili v roku 8 dni. Z izbranima kandidatoma bomo sklenili delovno razmerje za nedoločen čas.

SVET OŠ GLAZIJA

RAZPISUJE

DELOVNO MESTO

RAVNATELJA

Kandidat mora izpolnjevati pogoje v skladu z Zakonom in s statutom OŠ Glazija:
- VI. ali VII. stopnja specialno pedagoške izobrazbe
- 5 let delovnih izkušenj po opravljenem strokovnem izpitu
- strokovne in organizacijske sposobnosti, ki izhajajo iz rezultatov minulega dela in ki jamčijo, da bo s svojim delom prispeval k uresničevanju smotrov in ciljev zavoda

Delovno mesto razpisujemo za obdobje 4 let.
Kandidati se naj prijavijo v roku 8 dni, o izbiri bodo obveščeni v 30 dneh od dneva objave.

Residence d.o.o.

LABOR CONCORDIA GRIMSCE

PLETILJE!

Kolektiv GRIMSC vabi k sodelovanju za skupno ustvarjanje unikatnih pletenin vse, ki rade pletete in ki znate svoje znanje in fantazijo izraziti s pletilkami v rokah.

Smo na BLEDU v gradu GRIMSCE, zato nas pokličite po telefonu 064-77-009, 78-389. Veseli bomo tudi vašega obiska.

V kratkem odpiramo trgovino v CELJU, zato vabimo PRODAJALKO z večletno prakso v tekstilni trgovini, v naš mali kolektiv.

Pisne ponudbe pošljite na naš naslov:

RESIDENCE D.O.O.,
KOROŠKA 11, BLED.

SPOZNAJMO SE!

OSNOVNA ŠOLA VERE ŠLANDER POLZELA

razpisuje prosto delovno mesto

učitelja angleškega jezika

POGOJ:
- končana visoka izobrazba smer angleški jezik
- opravljen strokovni izpit
- Nudimo samsko stanovanje

Prosto delovno mesto razpisano za nedoločen čas s polnim delovnim časom.

Nastop dela TAKOJ.

Prijave sprejema Osnovna šola Vere Šlander Polzela. Rok prijave je osem dni po objavi v časopisu.

PRIJETNA NOVOST pri vhodu v kino UNION!

chic
MODNA PRODAJALNA

Titov trg 3, CELJE, tel: 39-522

Ponujamo: MURA DESIGN, HUBER TRICOT, SKINY, NITEX, PIERRE CARDIN, MODNI DODATKI...

Odpiralni čas: delovnik 9. do 19. ure
sobota 8. do 13. ure

JAVNI ZAVOD ZDRAVSTVENI CENTER CELJE OE SKUPNE DEJAVNOSTI

objavlja dela in naloge za nedoločen čas

diplomiranega ekonomista v nabavni službi

Pogoji:
VII/1 stopnja strokovne izobrazbe ekonomske smeri
5 let delovnih izkušenj
aktivno znanje dveh tujih jezikov (angleško in nemško)
4 mesečno poskusno delo

Osebni dohodek po pravilniku o osnovah in merilih za razporejanje dohodka JZ ZC Celje, OE Skupne dejavnosti.

Pisne prijave z dokazili o izobrazbi je potrebno poslati v roku 8 dni po objavi na naslov: Zdravstveni center Celje, Kadrovska služba, Gregorčičeva 7, Celje.

Kandidati bodo o izbiri obveščeni v roku 30 dni po sklepu vodje OE Skupne dejavnosti

Zarja

KOVINOOPREMA PETROVČE p.o.
63301 PETROVČE
Tel. h.c.: 063/ 776-687, 776-395
fax: 711-375

ZELO UGODNO
CISTERNE ZA KURILNO OLJE

1000, 1500, 2000, 2500, 3000 litrov

MOŽNOST PLAČILA NA 2 ČEKA!

AGROIZBIRA trgovina

nudi ugodno:
- akumulatorje vseh vrst z dveletno garancijo.

Primer: 12 V 100 Ah – 6.900,00 SIT
12 V 135 Ah – 14.400,00 SIT
12 V 140 Ah – 14.600,00 SIT

- gume za traktor 10–28 – 18.500,00 SIT
- 12.4–11–28 – 22.900,00 SIT

vse rezervne dele za traktorje TOMO VINKOVIČ, IMT, FIAT ŠTORE, UNIVERZAL, URSUS, KOSILNICO BCS, itd.
Priporoča se

Slavko Prosen, Agroizbira,
Smledniška 17, Kranj,
telefon (064) 324-802.

LOMM LOMM LOMM LOMM LOMM

Vrečarjeva ulica 1 (nasproti VOFRE TOTAL) v Žalcu.

Cb prvem rojstnem dnevu, vas v trgovini LOMM pričakujejo z

razširjeno ponudbo.

PONUJAJO:
- mnogo vrst različnih COPAT
- kakovostna italijanska športna obutev COX
- semiš čevlji (t. i. MEDVEDKI) v različnih barvah (otroške številke in številke za odrasle)
- ostala italijanska ženska in moška obutev

V LOMM-u je nakup mogoč tudi na 2 čeka.

BOGATA PONUDBA NIŽJE REKLAMNE CENE

UGODNO: plačilo na 2 čeka

Večje enote odprte tudi ob NEDELJAH

Kupujte bolje kot sosed!

POTROŠNIK

REKLAMNA CENA!

– pašteta 2/1	296,40 SIT
– poli-mini	339,00 SIT
– kika-mini	384,60 SIT
– pika-mini	374,90 SIT
– D-safalada	320,50 SIT
– seme klob.	443,40 SIT
– Petovia	493,00 SIT

PERUTNINA PTUJ
POKUŠINA IZDELKOV!

GRADIS GRADBENO PODJETJE CELJE

Ul. XIV. DIVIZIJE 10 CELJE TEL. 063 26-634

JESEN JE TU!

POSKRBITE ZA VAŠ AVTO ŠE PRED ZIMO.

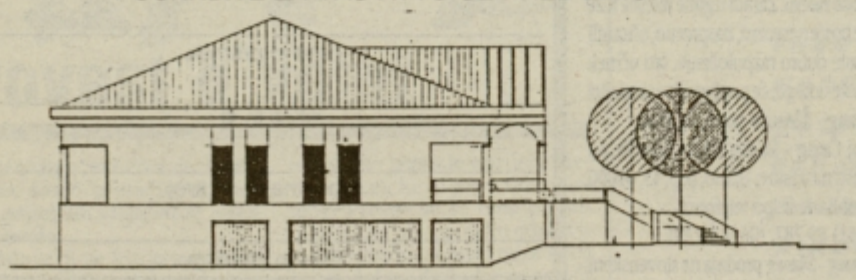

IZKORISTITE PRILOŽNOST!

V NOVI VASI V CELJU PRODAJAMO GARAŽE NA OBROČNO ODPLAČEVANJE POD UGODNIMI POGOJI.

VSI NAŠI IZDELKI SO IZ 100% MERINO VOLNE, UVOZ IZ ITALIJE

Komplet medical sistem je sestavljen iz:
- *ortopedskega ležišča s piramidno strukturo*
- *odeje štirje letni časi – Double face*
- *anatomski vzglavnik – Dormisan*

1. ENOJNI SISTEM:
Ležišče 80/90 × 190, odeja 170 × 220 in vzglavnik
cena: 1694 DEM

2. ZAKONSKI SISTEM:
Ležišče 160/180 × 190, odeja 220 × 260 ter dva vzglavnika
cena: 2880 DEM

PRI PLAČILU Z GOTOVINO IMATE 10% POPUST
IZREDNA KREDITNA PRILOŽNOST

GREAT BIG
Tel.: (061) 812-368

Pri plačilu 50% akontacije vam dostavimo sistem v dobavnem roku na dom, ostanek cene pa poravnate v šestih mesecih s čeki, fiksno v tolarjih, 6-mesečni brezobrestni kredit!

TV SPORED od 17. do 23. oktobra

Sobota, 17. oktober

SLOVENIJA I

15 – 12.55 in 12.50 – 2.00 TELETEKST TV SLOVENIJA
30 VIDEO STRANI
40 RADOVEDNI TAČEK: NOČ, ponovitev
50 LONČEK, KUHAJ!: HAMBURGER
05 OSCAR JUNIOR: ATA IN MAMA SI DOPISUJETA (2/11 del italijanske otroške nanizanke)
15 MODRO POLETJE (ponovitev 31. in 32/38 dela španske mladinske nadaljevanke)
45 KLUB KLOBUK
10 ZGODBE IZ ŠKOLJKE, ponovitev
00 POROČILA
05 OKROGLA MIZA ŠTUDENTOV O DROGAH: ŠTUDENT NAJ VE, ponovitev
10 VEČERNI GOST: SLAVENKA DRAKULIĆ, ponovitev
00 TEDNIK, ponovitev
50 POSLEDNJE ZMAGOSLAVJE (THE LAST HURRAH – ameriški čb film, 1958)
00 TV DNEVNIK I
10 BRAZILSKA TRILOGIJA (ponovitev 3/12 dela angleške dokumentarne serije)
PERNATE PUŠČICE
00 DIVJAČINA NA DOMAČI MIZI
30 DOBER TEK! – KUHARSKI NASVETI PAULA BOCUSEJA (6/22 del francoske nadaljevanke)
55 RISANKA
12 ŽREBANJE 3 × 3
20 TV DNEVNIK II
UTRIP
30 SHOW RUDIJA CARRELLA
35 ZASEBNA VOJNA ZA LUCINDO SMITH (THE PRIVATE WAR OF LUCINDA SMITH – 2/4 del avstralske nadaljevanke)
05 TV DNEVNIK III
35 SOVA
MURPHY BROWN (46., zadnji del ameriške humoristične nanizanke)
HIMERA – STVOR (CHIMERA – 3/4 del angleške nadaljevanke)
JANE DOE (ameriški barvni film, 1983)

SLOVENIJA II

15.05 VIDEO STRANI
15.15 TOK, TOK, ponovitev
17.10 SOVA, ponovitev
BAGDAD CAFE (1/15 del ameriške humoristične nanizanke)
HIMERA – STVOR (CHIMERA – 2/4 del angleške nadaljevanke)
18.30 VIDEOMEH
19.00 GOZDARSKA KOČA FALKENAU (FORSTHAUS FALKENAU – 18/23 del nemške nadaljevanke, 1989)
19.30 DNEVNIK ORF
20.00 POPULARNE KITARE
20.30 MOJ PAJDAŠ MURPH (MURPH THE SURPH – ameriški barvni film)
22.15 MISS SLOVENIJE, prenos z Bleda
23.15 MOŠKI, ŽENSKA
O BOGASTVU
Gostje: Magda Tovornik, Polona Vetrih, Bogdan Oblak-Hamurabi in Zvone Modrej
0.15 VIDEO STRANI

KOPER

13.00 RAYANOVI (ameriška nadaljevanka)
13.20 KRIMINALNA ZGODBA (CRIME STORY – nadaljevanka)
14.10 SEDEM PIŠTOL ZA POKOL (italijanski barvni film, 1967)
15.35 KLAN GOSPODA WHEELERJA (risana serija)
15.55 ČAROBNA SVETILKA, otroški program
PAQUITO (angleški barvni film, 1967)
17.00 KONCERT SIMFONIČNEGA ORKESTRA RTV SLOVENIJE
17.50 GLASBENI UTRINEK: A. BORODIN – V STEPAH CENTRALNE AZIJE
18.00 GLOBUS
19.00 TV DNEVNIK
19.30 JUTRI JE NEDELJA, verska oddaja
19.40 KRIMINALNA ZGODBA (ameriška nadaljevanka)
20.30 NAJOKRUTNEJŠE SRCE (ameriški pustolovski film, 1961)
22.00 TV DNEVNIK
22.10 STANJE STVARI
23.10 PAQUITO (ponovitev angleške komedije, 1967)
0.15 HOROSKOP

HRVAŠKA I

8.50 TV KOLEDAR
9.00 DOBRO JUTRO, HRVAŠKA
10.30 EDUKON, kontaktna oddaja
11.30 SMOGOVCI (ponovitev 30/31 dela otroške nadaljevanke)
12.00 POROČILA
12.05 BEVERLY HILLS 90210 (ponovitev 2/23 del otroške nanizanke)
12.50 ALO, ALO (ponovitev 2/10 dela humoristične nanizanke)
13.15 SLIKA NA SLIKO, ponovitev
14.00 POROČILA
14.05 POZDRAVI IZ DOMOVINE
14.30 IZBRALI STE, POGLEJTE
16.00 POROČILA
16.10 PRISRČNO VAŠI: JURICA MURAI
16.55 SLIKICA
17.05 BLUFONCI (5/13 del risane serije)
17.30 TELEVIZIJA O TELEVIZIJI
18.00 POROČILA
18.05 TV RAZSTAVA: JOSIP KLARICA
18.20 SANTA BARBARA (225. del ameriške nadaljevanke)
19.05 NA ZAČETKU JE BILA BESEDA
19.15 RISANKA
19.30 DNEVNIK I
20.00 TV TEDEN
20.20 DOBER VOJAK (HEARTBREAK RIDGE – ameriški barvni film, 1986)
22.35 DNEVNIK II
23.00 SLIKA NA SLIKO
23.45 POROČILA V ANGLEŠČINI
23.50 SANJE BREZ MEJA
D. CESARIČ: PESEM MRTVEGA PESNIKA
23.55 POROČILA
0.05 TV SPORED ZA NEDELJO
21.55 ZLATA DEKLETA, Obisk malega Svena
22.20 UNDER FIRE (ameriška politična srhljivka, 1982)
0.25 ČAS V SLIKI
0.30 TELO IN DUŠA (Body and Soul – ameriški film, 1947)
2.10 POROČILA/EX LIBRIS
2.15 1000 MOJSTROVIN

Nedelja, 18. oktober

SLOVENIJA I

8.05 – 13.00 IN 15.05 – 0.20 TELETEKST TV SLOVENIJA
8.20 VIDEO STRANI
8.30 ŽIV ŽAV, ponovitev
9.20 EBBA IN DIDRIK (ponovitev 2/9 dela švedske nadaljevanke)
9.50 ZLATI SRČEK, ponovitev
10.45 BALETNA ŠOLA IZ LJUBLJANE SE PREDSTAVLJA
11.05 KRONIKA (ponovitev 26., zadnjega dela kanadske poljudnoznanstvene oddaje)
11.30 OBZORJA DUHA
12.00 POROČILA
12.05 VIDEOMEH, ponovitev
12.50 VIDEO STRANI
15.20 VIDEO STRANI
15.35 ŽIVLJENJE KLIMA SAMGINA (3/14 del ruske nadaljevanke)
17.00 TV DNEVNIK
17.10 PARIŽANKA (UNE PARISIENNE – francosko/italijanski barvni film, 1957)
18.30 ENCI, BENCI NA KAMENCI, otroška oddaja
18.50 TV MERNIK
19.05 RISANKA
19.20 SLOVENSKI LOTO
19.30 TV DNEVNIK II
ZRCALO TEDNA
20.30 ZDRAVO
21.35 ŽIVLJENJSKE PREIZKUŠNJE (1/13 del angleške poljudnoznanstvene serije)
22.25 TV DNEVNIK III
22.55 SOVA
AMERIŠKE VIDEO SMEŠNICE (AMERICA'S FUNNIEST HOME VIDEOS – 27. del ameriškega varietejskega programa)
HIMERA – STVOR (CHIMERA – 4., zadnji del angleške nadaljevanke)
0.10 VIDEO STRANI

SLOVENIJA II

15.45 SOVA, ponovitev
MURPHY BROWN (46., zadnji del ameriške humoristične nanizanke)
HIMERA – STVOR (CHIMERA – 3/4 del angleške nadaljevanke)
17.00 ŠPORTNA NEDELJA
18.40 POGLEJ IN ZADENI
19.30 DNEVNIK
20.00 DRUGA GODBA '92: PIŠČACI
20.25 TV PRODAJA NEPREMIČNIN
20.30 BRAZILSKA TRILOGIJA (2/3 del angleške dokumentarne serije)
21.15 DIRIGENTI IN MUZIKANTI (2/7 del hrvaške tv nadaljevanke)
22.15 MALI KONCERT
SUSANNE EHRHARDT, VLASTA DOLEŽAL-RUS
22.40 ŠPORTNI PREGLED
23.10 VIDEO STRANI

KOPER

13.00 HOROSKOP, ponovitev
13.10 RAYANOVI (ameriška nanizanka)
13.30 ISTRSKA PABERKOVANJA
14.15 NAJOKRUTNEJŠE SRCE (ponovitev ameriškega pustolovskega filma)
15.45 ČAROBNA ŠVETILKA, otroški program
KLAN GOSPODA WHEELERJA (risana serija)
LANCELOT 008 (animirana serija)
16.30 PROJEKT NLP (ameriška nanizanka)
17.20 STANJE STVARI, ponovitev
18.20 MERIDIANI, aktualna tema, ponovitev
19.00 TV DNEVNIK
19.30 RAYANOVI (ameriška nadaljevanka)
19.50 KRIMINALNA ZGODBA (nadaljevanka)
20.40 ZAČETI ZNOVA (STARTING OVER – ameriški barvni film, 1979)
ŽREBANJE LOTO
TV DNEVNIK
22.40 RHYTHM & NEWS (zabavnoglasbena oddaja)

HRVAŠKA I

8.30 POROČILA
8.35 TV KOLEDAR
8.45 SLIKA NA SLIKO, ponovitev
9.30 SPORED NARODNE GLASBE
10.00 POROČILA
10.05 MAŠA OB PRVEM KONGRESU HRVAŠKIH LAIKOV, prenos iz Zagrebške katedrale
11.30 HIŠNI LJUBLJENČKI
12.00 POROČILA
12.05 PLODOVI ZEMLJE (kmetijska oddaja)
13.00 MIR IN DOBROTA
13.30 ČAROVNICA (grški mladinski film, 1985)
15.00 OPERNE ARIJE
15.30 SHOW RUDIJA CARRELLA, 2. del
17.00 DOGODIVŠČINE TOMA SAWYERA IN HUCKLEBERRYJA FINNA, ponovitev
17.25 DOLINA MAŠČEVANJA (VENGEANCE VALLEY – ameriški barvni film, 1951)
18.50 BUBIMIR (3. del risane serije)
19.15 TV FORTUNA
19.30 DNEVNIK I
20.05 ĐUKA BEGOVIĆ (2/4 del hrvaške dramske nanizanke)
20.50 MOSTOVI MOSTARJA: VEČER EVERGREENOV, posnetek
21.40 ZALJUBLJEN V LIDIJO (LOVE FOR LYDIA – 12/13 del angleške nadaljevanke)
22.35 DNEVNIK II
23.00 SLIKA NA SLIKO
23.45 POROČILA V ANGLEŠČINI
23.50 SANJE BREZ MEJA
TIN UJEVIĆ: POGLEDI V SVITANJU
23.55 POROČILA

Ponedeljek, 19. oktober

SLOVENIJA I

8.40 – 12.15 IN 15.50 – 1.00 TELETEKST TV SLOVENIJA
8.55 VIDEO STRANI
9.05 PASTIR
9.30 ABECEDARIJA (posnetek predstave Mladinskega gledališča Ljubljana)
10.10 ODLOŽENI RAJ (PARADISE POSTPONED – ponovitev 8/12 dela angleške nadaljevanke)
11.00 PONOVITVE
TV MERNIK, FORUM, UTRIP, ZRCALO TEDNA
12.00 POROČILA
12.05 VIDEO STRANI
16.05 VIDEO STRANI
16.20 DOBER DAN, KOROŠKA, ponovitev
17.00 TV DNEVNIK I
17.10 RADOVEDNI TAČEK: OČALA
17.10 BRATOVŠČINA SINJEGA GALEBA (7. del nadaljevanke)
17.55 OSCAR JUNIOR (3/11 del italijanske otroške nanizanke)
18.00 JAKEC IN ČAROBNA LUČKA
18.10 OBZORJA DUHA, ponovitev
18.45 MOJA KNJIGA O DŽUNGLI (7/27 del nemške poljudnoznanstvene serije)
19.05 RISANKA
19.30 TV DNEVNIK II
20.05 ŽARIŠČE
20.35 MEDNARODNA OBZORJA
21.20 KJE JE VELIKI SEVER (WHERE IS THE BIG NORTH – finska drama)
22.35 TV DNEVNIK 3
23.05 SOVA
BROOKLYNSKI MOST (BROOKLYN BRIDGE – 6/12 del ameriške barvne humoristične nanizanke, 1991)
NAJVEČJI POTRES V LOS ANGELESU (THE GREAT LOS ANGELES EARTQUAKE – 1/4 del ameriške nadaljevanke, 1990)
AMERIŠKA KRONIKA (AMERICAN CHRONICHLES – 7/13. del ameriške dokumentarne serije, 1990)
0.50 VIDEO STRANI

SLOVENIJA II

16.15 SOVA, ponovitev
AMERIŠKE VIDEO SMEŠNICE (AMERICA'S FUNNIEST HOME VIDEOS – 27. del ameriškega varietejskega programa)
HIMERA – STVOR (CHIMERA – 4. zadnje del angleške nadaljevanke)
17.30 ŠPORTNI PREGLED, ponovitev
18.00 REGIONALNI PROGRAMI – LJUBLJANA
SLOVENSKA KRONIKA
19.00 VIDEOŠPON
19.30 TV DNEVNIK: RAI
20.00 16 ČRK (TV igrica)
20.30 GOZDARSKA HIŠA FALKENAU (FOSTHAUS FALKENAU – 19/23 del nemške nadaljevanke, 1989)
21.00 GOSPODARSKA ODDAJA: EVROPA 2000
21.30 SEDMA STEZA
22.00 ZGODOVINA SLOVENCEV V FILMSKIH FRESKAH: VELIKA TEKMA (2. oddaja)
22.45 CIKLUS FILMOV ZNANIH REŽISERJEV
ROGER CORMAN:
MALA PRODAJALNA GROZE (LITTLE SHOP OF HORRORS – ameriški čb film, 1960)
23.55 TALK SHOW
0.25 VIDEO STRANI

KOPER

13.00 RAYANOVI (ameriška nanizanka)
13.20 KRIMINALNA ZGODBA (nadaljevanka)
14.10 ZAČETI ZNOVA (ponovitev ameriške komedije, 1979)
16.00 TV NOVICE
16.05 ČAROBNA SVETILKA, otroški program
KLAN GOSPODA WHEELERJA (risana serija)
LANCELOT 008 (animirana serija)
17.00 RHYTHM & NEWS (zabavnoglasbena oddaja)
18.00 PRIMORSKA KRONIKA
STUDIO 2, ŠPORT
19.00 TV DNEVNIK
19.25 RAYANOVI (ameriška nanizanka)
19.55 KRIMINALNA ZGODBA (ameriška nadaljevanka)
20.45 PONEDELJKOV ŠPORTNI PREGLED
21.45 TV DNEVNIK
21.55 GLASBA: JAZZ KONCERT
22.55 ČIKAŠKE ZGODBE (ameriška tv nanizanka)

HRVAŠKA I

6.55 PREGLED SPOREDA
7.00 DOBRO JUTRO, HRVAŠKA
RADIO FM (FM – 11/3 del ameriške humoristične nanizanke, 1989)
10.00 POROČILA
10.05 TV ŠOLA
10.05 TV ŠOLA ZA I. in II. RAZRED
10.30 TV ŠOLA ZA III. in IV. RAZRED
11.0 VRTILJAK
11.15 TUJI JEZIK
11.30 PREKANJENI LISJAK (1/6 del lutkovne serije)
12.00 TOČNO OPOLDNE
POROČILA
DETEKTIVA Z BEVERLY HILLSA (BEVERLY HILLS BUNTZ – 11/13 del ameriške humoristične nanizanke)
13.30 MONOFON
14.00 POROČILA
14.05 SLIKA NA SLIKO, ponovitev
14.50 ODLETEL BOM (I'LL FLY AWAY – ponovitev 16/22 dela ameriške nadaljevanke)
15.35 THE BIG BLUE (spored za UNPROFOR)
16.00 POROČILA
16.05 UČIMO O HRVAŠKI
HRVATI NA GRADIŠČANSKEM – BURGENLAND V AVSTRIJI
16.35 MALAVIZIJA
DOGODIVŠČINE TOMA SAWYERA IN HUCKLEBERRY FINNA (3/26 del otroške serije)
17.30 HRVAŠKA DRŽAVA IN LJUDJE
18.00 POROČILA
18.05 INŽENIRCI HRVAŠKE VOJSKE (dokumentarna oddaja)
18.35 SANTA BARBARA (226. del ameriške nadaljevanke)
19.30 DNEVNIK I
20.05 HRVAŠKA V SVETU
20.55 DVA V MESTU (DEUX HOMMES DANS LA VILLE – francoski barvni film, 1973)
22.35 DNEVNIK
23.00 SLIKA NA SLIKO
23.45 POROČILA V ANGLEŠČINI
23.50 SANJE BREZ MEJA
N. ŠOP: SVETILKA ZANJO
23.55 POROČILA

Torek, 20. oktober

SLOVENIJA I

8.45 – 12.15 IN 14.30 – 0.50 TELETEKST TV SLOVENIJA
9.00 VIDEO STRANI
9.10 ZGODBE IZ ŠKOLJKE
10.05 ŠOLSKA TV, ponovitev
ANALITIČNA MEHANIKA (2/52 del)
10.35 ANGLEŠČINA – FOLLOW ME (57. lekcija)
10.55 MUZZY (2/20 del angleščine za najmlajše)
11.05 SEDMA STEZA, ponovitev
11.35 DIVJAČINA NA DOMAČI MIZI, ponovitev
12.00 POROČILA

ACCORD d.o.o.
KOPER

v sodelovanju z

World Holiday Investments

Živite v Celju ali bližnji okolici?
Želite dodaten zaslužek?
Ste ambiciozni z dobrimi delovnimi navadami?

Če so odgovori pozitivni, bi želeli govoriti z Vami!

NUJNO POTREBUJEMO: full-time in part-time prodajalce
angleško-slovenske prevajalce

V ZAMENO NUDIMO: nadpovprečne dohodke
(osnova + učinek pri delu)
bonusi
prožen delovni urnik
možnost potovanj

Za vse ostale informacije pokličite telefonsko številko (066) 38-358.

SKUPŠČINA OBČINE LAŠKO
Izvršni svet

Komisija za prodajo nepremičnin
razpisuje na podlagi sklepa Izvršnega sveta št. 466-81/92-11 z dne 7. 9. 1992.

JAVNO DRAŽBO

ZA PRODAJO POSLOVNEGA PROSTORA V KLETNEM DELU STANOVANJSKEGA BLOKA BADOVINČEVA 20, LAŠKO

I.

Objekt stoji na parceli št. 93/8 in je vpisan v zemljiško-knjižnem vložku št. 236 k. o. Debro.
Poslovni prostor meri skupaj 14,62 m^2 in se proda na javni dražbi, ki bo dne 3. 11. 1992 ob 10. uri, v sejni dvorani Izvršnega sveta SO Laško, Kraigherjeva 2, Laško.

II.

Izklicna cena za poslovni prostor je 895.000,00 SIT.
Vsi, ki nameravajo sodelovati na javni dražbi, so dolžni pred pričetkom dražbe predložiti dokazilo o vplačilu varščine v znesku 89.500,00 SIT.
Varščino se plača na blagajni Finančno računovodske službe občine Laško, ali pa se jo nakaže na žiro račun št. 50710-630-10035.
Plačana kavcija se kupcu všteje v kupnino, neuspelemu dražitelju pa se vrne v treh dneh po opravljeni javni dražbi, brez obresti.

III.

Kupec je dolžan skleniti pogodbo v osmih dneh po opravljeni javni dražbi, kupnino pa mora plačati v petih dneh po sklenitvi pogodbe, v kolikor ne bodo v pogodbi določeni drugačni pogoji plačila.
Kupec je poleg kupnine dolžan plačati še stroške cenitve in ogleda nepremičnine, stroške oglasa javne dražbe ter stroške v zvezi s prenosom lastništva.
Če kupec ne spoštuje plačilnih pogojev, se smatra, da je odstopil od pogodbe in se mu varščina ne vrne.

IV.

Podrobnejše informacije daje Oddelek za gospodarstvo občine Laško, kjer se je možno dogovoriti tudi o ogledu prostora.

KOMISIJA
ZA PRODAJO NEPREMIČNIN

14.45 VIDEO STRANI
14.55 ZGODOVINA SLOVENCEV V FILMSKIH FRESKAH: VELIKA TEKMA, ponovitev 2. oddaje
15.40 CIKLUS FILMOV ZNANIH REŽISERJEV, ponovitev
ROGER CORMAN:
MALA PRODAJALNA GROZE (THE LITTLE SHOP OF HORRORS – ameriški čb film, 1960)
17.00 TV DNEVNIK I
17.10 LONČEK KUHAJ!: ČOKOLADNI FONDUE
17.20 ZVERINICE IZ REZIJE (13., zadnji del lutkovne igrice)
17.45 DENVER – POSLEDNJI DINOZAVER (4/20 del ameriške animirane nanizanke)
18.05 PO BELIH IN ČRNIH TIPKAH (2/8 del glasbene serije)
18.40 MOŠTOVI
19.30 TV DNEVNIK II
20.05 ŽARIŠČE
20.35 OSMI DAN
21.30 SKUPNA DEŽELA (COMMON GROUND – 3/4 del ameriške nadaljevanke)
22.20 TV DNEVNIK III
22.55 SPREHODI PO STARI LJUBLJANI (2/9 del)
23.30 SOVA
SVEŽ VETER V STAREM GRADU (LAND OF HOPE AND GLORIA – 6., zadnji del angleške barvne humoristične nanizanke, 1990)
NAJVEČJI POTRES V LOS ANGELESU (THE GREAT LOS ANGELES EARTQUAKE – 2/4 del ameriške nadaljevanke, 1990)
0.40 VIDEO STRANI

SLOVENIJA II

15.00 MEDNARODNA OBZORJA, ponovitev
15.40 SOVA, ponovitev
BROOKLYNSKI MOST (BROOKLYN BRIDGE – 6/12 del ameriške humoristične nanizanke, 1991)
NAJVEČJI POTRES V LOS ANGELESU (THE GREAT LOS ANGELES EARTQUAKE – 1/4 del ameriške nadaljevanke, 1990)
AMERIŠKA KRONIKA (AMERICAN CHRONICLES – 7/13 del ameriške dokumentarne serije, 1990)
17.20 SVET POROČA
18.00 REGIONALNI PROGRAMI – KOPER
SLOVENSKA KRONIKA
19.00 ORION
19.30 TV DNEVNIK: ORF
20.00 16 ČRK (TV igrica)
20.30 GOZDARSKA HIŠA FALKENAU (FORSTHAUS FALKENAU – 20/23 del nemške nadaljevanke, 1989)
21.00 GLASBA, SHOW IN CIRKUS: CHER
21.55 OMIZJE
23.55 SVET POROČA, ponovitev
0.35 VIDEO STRANI

KOPER

13.00 RAYANOVI (ameriška nadaljevanka)
13.20 KRIMINALNA ZGODBA (nadaljevanka)
14.10 PONEDELJKOV ŠPORTNI PREGLED, pon.
15.10 PROJEKT NLP (ameriška nanizanka)
16.00 TV NOVICE
16.05 ČAROBNA SVETILKA, otroški program
TEČAJ ITALIJANSKEGA JEZIKA
OSCAR JUNIOR ALI FILMI, KI JIH SNEMAJO OTROCI
16.50 ČIKAŠKE ZGODBE (ameriška tv nanizanka)
18.00 SLOVENSKA KRONIKA, STUDIO 2
19.00 TV DNEVNIK
19.25 RAYANOVI (ameriška nadaljevanka)
19.55 KRIMINALNA ZGODBA (nadaljevanka)
20.45 MEGLE NAD MORJEM (italijanski film, 1944)
22.15 TV DNEVNIK
22.25 PORTOROŽ: SLOVENSKO PRVENSTVO V MOTOCIKLIZMU
22.45 GIOVANNI SEGANTINI (dokumentarni film)
23.45 PROJEKT NLP (ameriška nanizanka)

HRVAŠKA I

6.55 PREGLED SPOREDA
7.00 DOBRO JUTRO, HRVAŠKA
RADIO FM (FM – 12/13 del ameriške humoristične nanizanke, 1989)
10.00 POROČILA
10.05 TV ŠOLA
10.05 NARAVA: SELITVE PTIC
10.15 BIOLOGIJA: OBNAŠANJE ŽIVALI
10.40 KEMIJA: ORGANSKE SPOJINE S KISIKOM
11.05 TV LEKSIKON: GOBE, 6. del
11.15 TUJI JEZIK
11.30 MALI SVET
12.00 TOČNO OPOLDNE
POROČILA
DETEKTIVA Z BEVERLY HILLA (BEVERLY HILLS BUNTZ – 12/13 del ameriške humoristične nanizanke)
13.30 MONOFON
14.00 POROČILA
14.05 SLIKA NA SLIKO, ponovitev
14.50 CHINA BEACH (ponovitev 1/8 dela ameriške nadaljevanke)
15.40 THE BIG BLUE (oddaja za UNPROFOR)
16.00 POROČILA
16.05 UČIMO O HRVAŠKI
16.35 MALAVIZIJA
17.30 HRVAŠKA DRŽAVA IN LJUDJE
18.00 POROČILA
18.05 NAUČIMO SE ZABAVATI
18.35 SANTA BARBARA (227. del ameriške barvne nadaljevanke)
19.17 RISANKA
19.30 DNEVNIK I
20.05 KOKAIN – EVROPSKA ZVEZA (2., zadnji del avstrijskega dokumentarnega filma)
21.00 V VELIKEM PLANU
22.35 DNEVNIK II
23.00 SLIKA NA SLIKO
23.45 POROČILA V ANGLEŠČINI
23.50 SANJE BREZ MEJA
T. UJEVIĆ: MISTIČNI PROSTOR NOČI
23.55 POROČILA

Sreda, 21. oktober

SLOVENIJA I

9.40 – 12.15 IN 14.20 – 0.35 TELETEKST TV SLOVENIJA
9.55 VIDEO STRANI
10.05 BRATOVŠČINA SINJEGA GALEBA (ponovitev 7/8 dela nadaljevanke)
10.30 PO BELIH IN ČRNIH TIPKAH (ponovitev 2/8 dela glasbene serije)
11.00 SKUPNA DEŽELA (COMMON GROUND – ponovitev 3/4 dela ameriške nadaljevanke)
11.50 POSLOVNA BORZA, ponovitev
12.00 POROČILA
12.05 VIDEO STRANI
14.35 VIDEO STRANI
14.50 OMIZJE, ponovitev
17.00 TV DNEVNIK I
17.10 KLUB KLOBUK
19.10 RISANKA
19.30 TV DNEVNIK II
20.05 ŽARIŠČE
20.35 FILM TEDNA
POVRATEK (nizozemski barvni film, 1982)
22.40 TV DNEVNIK III
23.10 SOVA
RADIO FM (FM – 4/13 del ameriške humoristične nanizanke, 1989)
NAJVEČJI POTRES V LOS ANGELESU (THE GREAT LOS ANGELES EARTQUAKE – 3/4 del ameriške nadaljevanke, 1990)
0.25 VIDEO STRANI

SLOVENIJA II

15.50 VIDEO STRANI
16.00 OSMI DAN, ponovitev
16.50 SOVA, ponovitev
SVEŽ VETER V STAREM GRADU (LAND OF HOPE AND GLORIA – 6., zadnji del angleške barvne humoristične nanizanke, 1990)
NAJVEČJI POTRES V LOS ANGELESU (THE GREAT LOS ANGELES EARTQUAKE – 2/4 del ameriške nadaljevanke, 1990)
18.00 REGIONALNI PROGRAM – MARIBOR
SLOVENSKA KRONIKA
19.00 PSIHO
19.30 TV DNEVNIK HTV
20.00 ŠPORTNA SREDA
23.40 KOGOJEVI DNEVI NA GRADU DOBROVO

KOPER

13.00 RAYANOVI (ameriška nadaljevanka)
13.20 KRIMINALNA ZGODBA (nadaljevanka)
14.10 MEGLE NAD MORJEM (ponovitev italijanskega filma, 1944)
15.40 PORTOROŽ: SLOVENSKO PRVENSTVO V MOTOCIKLIZMU
16.00 TV NOVICE
16.05 ČAROBNA SVETILKA, otroški program
KLAN GOSPODA WHEELERJA (risana serija)
LANCELOT 008 (animirana serija)
17.00 GIOVANNI SEGANTINI (dokumentarni film)
18.00 PRIMORSKA KRONIKA
STUDIO 2 MLADI
19.00 TV DNEVNIK
19.25 RAYANOVI (ameriška nanizanka)
19.55 KRIMINALNA ZGODBA (ameriška nanizanka)
20.45 BERSAGLIO
V studiu: TATIANA JURATOVEC
21.25 SODOBNA UMETNOST (dokumentarna oddaja)
21.50 DNEVNIK
22.00 ARHITEKTOVI NASVETI
22.20 BITKA ZA V. 1 (angleški film, 1958)

HRVAŠKA I

6.55 PREGLED SPOREDA
7.00 DOBRO JUTRO, HRVAŠKA
RADIO FM (FM – 13., zadnji del ameriške humoristične nanizanke, 1989)
10.00 POROČILA
10.05 TV ŠOLA
10.05 NEODVISNI STAVEK
10.35 ANDRIJA KAČIĆ MIOŠIĆ
10.55 LIKOVNA KULTURA
11.00 TV LEKSIKON: JESEN SREDNJEGA VEKA
11.15 TUJI JEZIK
11.30 LOKVANJČKI (9. in 10/13. del risane serije)
12.00 TOČNO OPOLDNE
POROČILA
DETEKTIVA Z BEVERLY HILLSA (BEVERLY HILLS BUNTZ – 13., zadnji del ameriške humoristične nanizanke)
13.30 MONOFON
14.00 POROČILA
14.05 SLIKA NA SLIKO, ponovitev
14.50 CHINA BEACH (ponovitev 2/8 dela ameriške nadaljevanke)
15.40 THE BIG BLUE (oddaja za UNPROFOR)
16.00 POROČILA
16.05 UČIMO O HRVAŠKI: ZGODOVINA HRVAŠKEGA KNJIŽNEGA JEZIKA, 6. del
16.35 MALAVIZIJA
DIVJI SVET OTROK (WILD WORLD OF THE KIDS – 3/26 del)
17.30 HRVAŠKA DRŽAVA IN LJUDJE
18.00 POROČILA
18.05 POTOPIS
18.35 SANTA BARBARA (228. del ameriške nadaljevanke)
19.17 RISANKA
19.30 DNEVNIK I
20.05 TRIDESET STOPINJ V SENCI (92° IN THE SHADE – ameriški barvni film, 1975)
21.30 ZNANSTVENO POSVETOVANJE
22.35 TV DNEVNIK
23.00 SLIKA NA SLIKO
23.45 POROČILA V ANGEŠČINI
23.50 SANJE BREZ MEJA
23.55 POROČILA

Četrtek, 22. oktober

SLOVENIJA I

9.55 – 12.15 IN 14.20 – 0.35 TELETEKST TV SLOVENIJA
10.10 VIDEO STRANI
10.20 JAKEC IN ČAROBNA LUČKA
10.30 OČE JAVOR
10.45 NORČIJE V ŽIVALSKEM VRTU
10.55 ŠOLSKA TV
ANALITIČNA MEHANIKA (3/52 del poljudnoznanstvene nadaljevanke)
11.25 ANGLEŠČINA – FOLLOW ME (58. lekcija)
11.45 MUZZY (3/20 del angleščine za najmlajše)
12.00 POROČILA
12.05 VIDEO STRANI
14.35 VIDEO STRANI
14.50 ŠPORTNA SREDA, ponovitev
17.00 TV DNEVNIK I
17.10 EBBA IN DIDRIK (3/9 del švedske nadaljevanke)
17.40 ŽIV ŽAV
18.35 ŽE VESTE?
19.05 RISANKA
19.30 TV DNEVNIK II
20.05 ŽARIŠČE
20.35 BOBENČEK
21.40 TEDNIK
22.30 TV DNEVNIK III
22.55 POSLOVNA BORZA
23.10 SOVA
DRAGI JOHN (DEAR JOHN – 27. del ameriške humoristične nanizanke, 1991)
NAJVEČJI POTRES V LOS ANGELESU (THE GREAT LOS ANGELES EARTQUAKE – 4., zadnji del ameriške nadaljevanke, 1990)
0.25 VIDEO STRANI

SLOVENIJA II

16.35 VIDEO STRANI
16.45 SOVA, ponovitev
RADIO FM (FM – 4/13 del ameriške nanizanke, 1989)
NAJVEČJI POTRES V LOS ANGELESU (THE GREAT LOS ANGELES EARTQUAKE – 3/4 del ameriške nadaljevanke, 1990)
18.00 REGIONALNI PROGRAMI – KOPER
SLOVENSKA KRONIKA
19.00 VIDEOLESTVICA
19.30 TV DNEVNIK: KOPER – CAPODISTRIA
20.00 16 ČRK (TV igrica)
20.30 GOZDARSKA HIŠA FALKENAU (FORSTHAUS FALKENAU – 21/23 del nemške nadaljevanke, 1989)
21.00 ZELENA URA
22.00 UMETNIŠKI VEČER
JANEZ BERNIK – POGOVOR Z J. HUDEČKOM
0.00 VIDEO STRANI

KOPER

13.00 RAYANOVI (ameriška nadaljevanka)
13.20 KRIMINALNA ZGODBA (CRIME STORY – ameriška nadaljevanka)
14.10 ČRNI BANDIT (ameriški barvni film, 1967)
15.35 SODOBNA UMETNOST (dokumentarna oddaja)
16.00 TV NOVICE
16.05 ČAROBNA SVETILKA, otroški program
TEČAJ ITALIJANSKEGA JEZIKA, ponovitev
KLAN GOSPODA WHEELERJA (risana serija)
17.00 BERSAGLIO
V studiu: TATIANA JURATOVEC
17.40 ARHITEKTOVI NASVETI, ponovitev
18.00 SLOVENSKA KRONIKA
STUDIO 2
19.00 TV DNEVNIK
19.25 RAYANOVI (ameriška nadaljevanka)
19.55 KRIMINALNA ZGODBA (ameriška nadaljevanka)
20.45 MERIDIANI
21.25 EUROGOL
21.50 DNEVNIK
22.00 JUKE BOX
Vodi: ALEX BINI

HRVAŠKA I

6.55 PREGLED SPOREDA
7.00 DOBRO JUTRO, HRVAŠKA
STARA VOHUNSKA MAČKA (OLD BOY NETWORK – angleška humoristična nanizanka, 1991)
10.00 POROČILA
10.05 TV ŠOLA
10.05 OCEANI IN CELINE, 2. del
10.35 O KRONAH IN KRONANJIH
10.45 FRANKI IN UPOR LJUDEVITA POSAVSKEGA
11.05 TV LEKSIKON: IKONOGRAFSKA TIPOLOGIJA
11.15 TUJI JEZIK
11.30 SMOGOVCI (31. del otroške serije)
POROKA DUNJE IN MAZALA
12.00 TOČNO OPOLDNE
POROČILA
SERIJSKI FILM
13.30 MONOFON
14.00 POROČILA
14.05 SLIKA NA SLIKO, ponovitev
14.50 CHINA BEACH (ponovitev 3/8 dela ameriške nadaljevanke)
15.40 THE BIG BLUE (oddaja za UNPROFOR)
16.00 POROČILA
16.05 UČIMO O HRVAŠKI: PETAR SALOPEK, slikar
16.35 MALAVIZIJA
17.30 HRVAŠKA DRŽAVA IN LJUDJE
18.00 POROČILA
18.05 ZNANSTVENI POGOVORI
18.35 SANTA BARBARA (229. del ameriške nanizanke)
19.17 MAJHNE SKRIVNOSTI VELIKIH KUHARSKIH MOJSTROV
19.30 DNEVNIK I
19.55 ŠPORT
20.05 POSLOVNI KLUB
20.45 KONCERT MIŠE KOVAČA
21.30 EKRAN BREZ OKVIRJA
22.35 DNEVNIK II
23.00 SLIKA NA SLIKO
23.45 POROČILA V ANGLEŠČINI
23.50 SANJE BREZ MEJA
G. KRKLEC: NEZNANKI
23.55 POROČILA

Petek, 23. oktober

SLOVENIJA I

9.35 – 12.15 IN 13.50 – 2.25 TELETEKST TV SLOVENIJA
9.50 VIDEO STRANI
10.00 MOJA DRUŽINA IN OSTALE ŽIVALI (4/10 del angleške nadaljevanke)
10.30 ZVERINICE IZ REZIJE (ponovitev 11/13 dela lutkovne igrice)
10.50 ZELENA URA, ponovitev
11.50 POSLOVNA BORZA, ponovitev
12.00 POROČILA
12.05 VIDEO STRANI
14.05 VIDEO STRANI
14.20 UMETNIŠKI VEČER, ponovitev
JANEZ BERNIK – POGOVOR Z J. HUDEČKOM
16.20 GOSPODARSKA ODDAJA: EVROPA 2000, ponovitev
17.00 TV DNEVNIK I
17.10 TOK, TOK
19.10 RISANKA
19.30 TV DNEVNIK II
FORUM
20.30 ODLOŽENI RAJ (PARADISE POSTPONED – 9/12 del angleške nadaljevanke)
21.25 OČI KRITIKE
22.25 TV DNEVNIK III
22.55 SOVA
BAGDAD CAFÉ (2/15 del ameriške humoristične nanizanke)
RIMLJANKA (LA ROMANA – 1/3 del italijanske barvne nadaljevanke, 1987)
GRIZLI (GRIZZLY – ameriški barvni film, 1975)
2.15 VIDEO STRANI

SLOVENIJA II

16.35 VIDEO STRANI
16.45 SOVA, ponovitev
DRAGI JOHN (DEAR JOHN – 27. del ameriške humoristične nanizanke)
NAJVEČJI POTRES V LOS ANGELESU (THE GREAT LOS ANGELES EARTQUAKE – 4., zadnji del ameriške nadaljevanke, 1990)
18.00 REGIONALNI PROGRAM – MARIBOR
SLOVENSKA KRONIKA
19.00 JAZZ IN BLUES
19.30 TV DNEVNIK: RAI
20.00 16 ČRK (TV igrica)
20.30 GOZDARSKA HIŠA FALKENAU (FORSTHAUS FALKENAU – 22/23 del nemške nadaljevanke, 1989)
21.00 VEČERNI GOST: DR. JANEZ DRNOVŠEK
21.50 STUDIO CITY
23.20 KONCERT ORKESTRA BERGENSKE FILHARMONIJE, 1. del
0.00 VIDEO STRANI

KOPER

13.00 RAYANOVI (ameriška nadaljevanka)
13.20 KRIMINALNA ZGODBA (ameriška nadaljevanka)
14.10 JUKE BOX, ponovitev
16.00 TV NOVICE
16.05 ČAROBNA SVETILKA, otroški program
KLAN GOSPODA WHEELERJA (risani serijski film)
LANCELOT 008 (animirana serija)
17.00 PROJEKT NLP (ameriška nadaljevanka)
18.00 PRIMORSKA KRONIKA
PRIMORSKI FORUM
19.00 TV DNEVNIK
19.25 RAYANOVI (ameriška nadaljevanka)
19.55 KRIMINALNA ZGODBA (ameriška nadaljevanka)
20.45 KONCERT SIMFONIČNEGA ORKESTRA RTV SLOVENIJA
21.30 GLASBENI UTRINEK
21.45 DNEVNIK
21.55 GLOBUS
22.55 PROJEKT NLP (ameriška nanizanka)

HRVAŠKA I

13.30 MONOFON
14.00 POROČILA
14.05 SLIKA NA SLIKO, ponovitev
14.50 CHINA BEACH (ponovitev 4/8 dela ameriške nadaljevanke)
15.40 THE BIG BLUE (oddaja za UNPROFOR)
16.00 POROČILA
16.05 ALLES GUTE (6. del tečaja nemškega jezika)
16.35 MALAVIZIJA
BEVERLY HILLS 90210 (3/23 del serije za otroke)
17.30 HRVAŠKA DRŽAVA IN LJUDJE
18.00 POROČILA
18.05 ISKANJE POGREŠANIH (dokumentarna oddaja)
18.35 SANTA BARBARA (230. del ameriške nadaljevanke)
19.17 RISANKA
19.30 DNEVNIK
20.05 FILM, VIDEO, FILM
21.00 FILMSKI VEČER
VILA ORHIDEJA (hrvaški film)
22.35 DNEVNIK II
23.00 SLIKA NA SLIKO
23.45 POROČILA V ANGLEŠČINI
23.50 SANJE BREZ MEJA
23.55 POROČILA

INPOS

Veletrgovina s tehničnim blagom d.o.o.
Mariborska 1, Celje

Smo eno redkih podjetij, ki tudi v neugodnih časih poslujejo z dobičkom. Za razširitev naše dejavnosti v CELJU in v PE MARIBOR potrebujemo izkušene, prodorne in ambiciozne

SAMOSTOJNE KOMERCIALISTE

za tehnična področja

K sodelovanju vabimo sodelavce, ki želijo s svojim strokovnim znanjem ter komercialnimi sposobnostmi podjetno sodelovati pr osvajanju trga in soustvarjanju profita podjetja ter želijo svoje osebne želje, interese in cilje združiti z delovnimi obveznostmi.

Nudimo urejene delovne pogoje ter stimulativni OD, katerega gornja meja je odvisna od doseženih delovnih uspehov.

Delovno razmerje bomo sklenili za nedoločen čas s trimesečnim poizkusnim delom.

Pisne ponudbe s kratkim opisom dosedanjih delovnih izkušenj pričakujemo v osmih dneh po objavi na naslov: INPOS d.o.o., Mariborska 1, Celje.

RADIJSKI SPORED

od 15. do 21. oktobra

Četrtek, 15. 10.: 5.40 Uvodni avizo in napoved, 5.55 EPP, Novice, 6.15 Današnji dan, 6.30 Gospodarske novice, Poslovne informacije, 7.00 Druga jutranja kronika (RaS), 7.20 Te nica, 7.30 EPP, 7.40 Aktualna tema, 7.50 EPP, 8.05 Poročila, Obvestila, 8.30 Pregled dnevnega tiska, 8.45 Horoskop, Dopoldne z vami, 10.00 Novice, 11.00 Opoldanska mavrica, 1 Novice, 12.10 Tečajnica, 13.00 Danes do 13-tih (prenos RaS), 1 Kam danes, 15.00 Novice, 15.30 Dogodki in odmevi (prenos R 17.00 Kronika, osmrtnice, 17.30 Disco glasba, 19.00 Zaklj sporeda.

Petek, 16. 10.: 5.40 Uvodni avizo in napoved, 5.55 EPP, Novice, 6.15 Današnji dan, 6.30 Gospodarske novice, 6.40 Bo poročilo, 7.00 Druga jutranja kronika (RaS), 7.20 Tečajnica, EPP, 7.40 Aktualna tema, 7.50 EPP, 8.05 Poročila, 8.15 Obves 8.30 Pregled dnevnega tiska, 8.45 Horoskop, 9.00 Petkove šten 10.00 Novice, 10.15 Filmski sprehodi, 11.00 Opoldanska mav 12.00 Poročila, 12.10 Tečajnica, 12.30 Kuharski kotiček, 1 Danes do 13-tih (prenos RaS), 14.30 Kam danes, 15.00 Nov 15.30 Dogodki in odmevi (prenos RaS), 17.00 Kronika, osmrtn 19.00 Zaključek sporeda.

Sobota, 17. 10.: 5.40 Uvodni avizo in napoved, 5.55 EPP, Novice, 6.15 Današnji dan, 6.30 Agencijske vesti, 7.00 Druga ju nja kronika (RaS), 7.20 Tečajnica, 7.30 EPP, 7.50 EPP, 8.05 P čila, 8.15 Obvestila, 8.30 Pregled dnevnega tiska, 8.45 Horos 9.00 Dopoldne z vami, 10.00 Novice, 10.15 Študentski servis, 1 Opoldanska mavrica, 12.00 Poročila, 12.10 Teen-val, 13.00 Da do 13-tih (prenos RaS), 14.30 Kam danes, 15.00 Novice, 1 Dogodki in odmevi (prenos RaS), 16.00 Čestitke in pozdravi, 1 Kronika, osmrtnice, 17.30 Odprto z violinskim ključem – Lest zabavnih melodij – LZM, 19.00 Radijski dnevnik (prenos RaS), 1 Večerni spored, 22.00 Zaključek sporeda.

Nedelja, 18. 10.: 8.00 Napoved, 8.05 Novice, 8.45 Horoskop, Čaj za dva, 10.00 Novice, 11.00 Kmetijski nasvet, 11.30 Time ou šport, 12.30 Iz domačih logov (Jure Krašovec), 13.00 Novice, 1 Čestitke in pozdravi.

Ponedeljek, 19. 10.: 5.40 Uvodni avizo in napoved, 5.55 E 6.00 Novice, 6.15 Današnji dan, 6.30 Gospodarske novice, Borza rabljenih avtomobilov, 7.00 Druga jutranja kronika (RaS), Tečajnica, 7.30 EPP, 7.40 Aktualna tema iz gospodarstva, EPP, 8.05 Poročila, 8.15 Obvestila, 8.45 Horoskop, 9.00 Špo dopoldne, 10.00 Novice, 11.00 Opoldanska mavrica, 12.00 Nov 12.10 Tečajnica, 13.00 Danes do 13-tih (prenos RaS), 14.30 danes, 15.00 Novice, 15.30 Dogodki in odmevi (prenos RaS), 1 Kronika, osmrtnice, 17.30 Odprto z violinskim ključem – Lest narodno-zabavnih melodij, 19.00 Zaključek sporeda.

Torek, 20. 10.: 5.40 Uvodni avizo in napoved, 5.55 EPP, Novice, 6.15 Današnji dan, 6.30 Gospodarske novice, 6.40 Pon in povpraševanje CIS GZ, 7.00 Druga jutranja kronika (RaS), Tečajnica, 7.30 EPP, 7.40 Aktualna tema, 7.50 EPP, 8.05 Poro 8.15 Obvestila, 8.30 Pregled dnevnega tiska, 8.45 Horoskop, Dopoldne z vami, 10.00 Novice, 10.15 Glasbene novosti, 1 Opoldanska mavrica, 12.00 Novice, 12.10 Tečajnica, 13.00 Da do 13-tih (prenos RaS), 14.30 Kam danes, 15.00 Novice, 1 Dogodki in odmevi (prenos RaS), 17.00 Kronika, osmrtnice, 1 Evergreeni, 19.00 Zaključek sporeda.

Sreda, 21. 10.: 5.40 Uvodni avizo in napoved, 5.55 EPP, Novice, 6.15 Današnji dan, 6.30 Gospodarske novice, 6.40 Bo poročilo, 7.00 Druga jutranja kronika (RaS), 7.20 Tečajnica, EPP, 7.40 Aktualna tema iz gospodarstva, 7.50 EPP, 8.05 Poro 8.15 Obvestila, 8.30 Pregled dnevnega tiska, 8.45 Horoskop, Pokličite in vprašajte, 10.00 Novice, 11.00 Opoldanska mav 12.00 Novice, 12.10 Tečajnica, 13.00 Danes do 13-tih (prenos R 14.30 Kam danes, 15.00 Novice, 15.30 Dogodki in odmevi (pre RaS), 17.00 Kronika, osmrtnice, 17.30 Brane Rončel na Radiu O 19.00 Zaključek sporeda.

Radio Celje oddaja od 5.40 do 19.00 od ponedeljka do pe ob sobotah do 22.00, ob nedeljah pa od 8.00 do približno 1 na UKV frekvencah 100,3 in 95,9 MHz – stereo.

ZAHVALA

Tragično je preminil dragi mož in ati

JOŽE MESTEK

iz Dramelj

Iskreno se zahvaljujemo vsem sorodnikom, prijateljem, znancem in sosedom, ki ste ga v tako velikem številu pospremili na njegovi zadnji poti ter mu darovali vence in cvetje. Posebna zahvala velja predvsem sodelavkam in sodelavcem Elektra Celje, družinam Zajc, Vok in Zgonc iz Dramelj ter vsem ožjim sorodnikom, ki ste nam v najtežjih trenutkih res nesebično in požrtvovalno pomagali. Iskrena hvala tudi gospodu župniku za lepo opravljen obred, pogrebniku in pevcem.

Žalujoča žena Ivanka z Igorjem in Tino

ZAHVALA

Ob boleči izgubi drage mame

MARIJE GAJŠEK

se iskreno zahvaljujem vsem sorodnikom, prijateljem in znancem za pomoč v težkih trenutkih, za darovano cvetje, sveče in svete maše, za izrečena sožalja in tolažilne besede ter vsem, ki ste jo pospremili na njeni zadnji poti.
Posebej se zahvaljujem dr. Tereziji Prebil in patronažni sestri Mariji Štefanec za lajšanje bolečin v zadnjih tednih njenega življenja ter gospodu župniku Mihi Hermanu za lepo opravljen cerkveni obred in poslovilne besede.

Žalujoča hčerka z družino

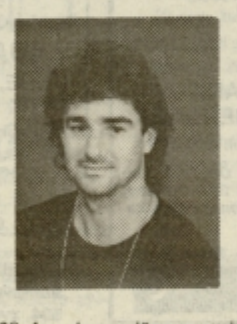

V 30. letu je tragično preminil

FAHRUDIN ČOLIĆ

iz Prebolda

Od njega smo se poslovili v četrtek na pokopališču v Preboldu. Zahvaljujemo se predstavnikom KS Prebold, govornikom, sodelavcem Rudnika lignita iz Velenja, znancem, prijateljem in vsem, ki so ga pospremili na njegovi zadnji poti.

Žalujoči:
Žena in otroka, mama, brat in vsi njegovi.

POGREBNA SLUŽBA STRAHOVNIK d.o.o., ŽALEC

Vrečarjeva 3, telefon (063) 712–261

Z dolgoletno tradicijo vam ob boleči izgubi bližnjega nudimo po konkurenčnih cenah:

- *veliko izbiro krst in opreme*
- *prevoz z avtofurgonom (vključno na upepelitev)*
- *dekoracijo sobe, postavitev odra na domu*
- *izkop grobnih jam in ureditev grobov*
- *postavitev žarnih hiš*
- *ureditev kompletne dokumentacije*
- *nudimo tudi vence in cvetje*

Na zalogi bel pesek za grobove po 50 kg!

NA USLUGO SMO VAM OB VSAKEM ČASU.

Hvala za zaupanje!

PRODAM

motorna vozila

JUGO 45 A, letnik 9/87, reg. do 9/93, prevoženih 49.000 km, bele barve, vlita platišča, nove gume, prodam za 3.500 DEM. Telefon 29-397, po 15. uri, Blaž.

FIAT 126 P, letnik 1981, registriran do 2/93, ugodno prodam. Škarlin, Kasaze 87, Petrovče.

FIAT 1100 R, letnik 1966, v voznem stanju, prodam. Inf. na telefon 24-465.

OSEBNI avto VW 1200, neregistriran, letnik 1975, obnovljen, prodam za 2.000 DEM. Možna menjava za gradbeni material. Dani Jošt, Trobni dol 1, Breze nad Laškim.

MOTOR tomos, 5 prestav, prevoženih 1.200 km, skoraj nov, prodam. Telefon 31-744, od 17. ure naprej.

126 P, letnik 84, prodam. Cena po dogovoru. Jurij Škorjanec, Nezbiše 21, Pristava pri Mestinju.

Z 126 P, letnik 87, reg. do 22.9.93, prodam za 2.400 DEM. Peter Bratina, Zadobrova 56, Škofja vas.

KOMBI trafic prodam. Telefon 24-292, od 16. ure naprej.

FIAT 126 P, letnik 85, registriran do decembra 92, prodam. Telefon 726-001.

MZ ETZ 250, letnik 84, za 580 DEM in kavasaki Z 600, poškodovana elektrika, poceni prodam za 1.300 DEM. Jure Ljubič, Tabor 2, 63304 Tabor.

LADO samaro, letnik 1987 in jugo 45, letnik 89, ugodno prodam. Telefon 39-241.

JUGO 45 koral, rdeče barve, letnik 1991, prodam za 4.600 DEM. Telefon 38-216.

126 P, letnik 86, garažiran, oranžne barve, registriran do avgusta 93, prodam za 2.200 DEM. Telefon 35-294.

R 4 GTL, letnik 1984, prodam. Telefon 36-955.

TAM 60 T 5 B, letnik 1977, neregistriran, prodam. Telefon 32-321, interna 89, dopoldan. Korošec, Pečovnik 21, Celje.

Z 101, letnik 80, prodam za 650 DEM. Matej Maček, Sp. Rečica 134, Laško.

VW unis 1200 J, letnik 75, neregistriran, v voznem stanju, potreben manjšega popravila, prodam za 1.300 DEM. Rozalija Planinc, Zg. Rečica 83, Laško.

JUGO 45, letnik 90, 17.000 km, prodam. Telefon 27-115, Plečnikova 8, Celje.

JUGO skala 55, letnik 88, reg. do 8/93, prodam. Telefon 37-465.

Z 101 C, letnik 82, v voznem stanju, neregistriran, prodam. Telefon 36-496, od 16. do 20. ure.

stroji

TRAKTOR IMT 533, generalno obnovljen, prodam. Anton Šket, Imeno 40, Podčetrtek.

TRAKTOR TV 523 s plugom, obračalnikom in frezo prodam. Jože Žerjav, Dobrina 43, Loka pri Žusmu.

DVOBRAZDNI plug, 12 col, prodam. Telefon 742-453.

INDUSTRIJSKI šivalni stroj pfaff, rabljen, prodam. Telefon 701-685.

URSUS C 335, letnik 87, 850 delovnih ur, poceni prodam. Angela Starc, Sp. Rečica 93, Laško, telefon 731-198.

MEŠALEC za beton ugodno prodam. Telefon 38-842, popoldan.

ŽAGO za razrez hlodovine ugodno prodam. Samohodna z enim listom. Telefon 712-146.

VILIČARJA indos diesel, 3 t, polne gume, ugodno prodam. Telefon 731-046.

stanovanja

ENOSOBNO stanovanje v Celju prodam. Telefon (061) 311-954.

DVOSOBNO opremljeno stanovanje s telefonskim priključkom v centru Celja oddamo najboljšemu ponudniku. Inf.: 28-779.

ENOSOBNO stanovanje v Laškem, 38 m², centralna kurjava, staro 6 let, prodam. Telefon 731-020.

DVOSOBNO stanovanje v Celju prodam za 35.000 DEM. Inf. na telefon (062) 212-178.

DVOSOBNO komfortno stanovanje, 51 m², Ljubljanska cesta 33, ugodno prodam. Telefon 21-466.

STANOVANJE na Hudinji, 58 m², prodam ali menjam za hišo do 10 km iz Celja. Telefon 34-314.

ENOINPOLSOBNO komfortno stanovanje v Celju prodam. 870 DEM za m². Telefon (063) 732-038, popoldan.

VSELJIVO garsonjero v Celju in zemljišče v Rimskih Toplicah prodam. Telefon 39-265.

posest

HIŠO v Pesju pri Velenju prodamo. Telefon in toplovod, okolica urejena. Telefon 856-982.

ENOSTANOVANJSKO hišo v Celju, delno vseljivo, ugodno prodam zdomcem. Šifra TELEFON.

SZ Atrij
prodaja
parcelo za vrstno hišo v gradnji
na Ostrožnem v Celju.
SZ Atrij, tel.: (063) 25-612, od 7. do 15. ure.

GRADBENO parcelo, 341 m², v Slancah ob glavni cesti, prodam. Telefon 37-826 ali osebno: Marija Valentinić, Bukovžlak 5 a, Teharje.

KMETIJO, majhno, staro, vključno s starim mlinom na vodni pogon, ki še obratuje, prodam. Šifra ŠENTJUR.

RIBNIK, 1 ha, v bližini Celja, dostop do objekta z avtom, možnost postavitve vikenda, prodam. Ribnik je naseljen s približno 3.000 konzuma in 30.000 mladic in je zgrajen z vso gradbeno dokumentacijo. Telefon vsak dan od 19. do 20. ure, (063) 21-048.

MANJŠO moderno kmetijo, 25 km iz Celja, prodam. Telefon (063) 25-717, od 8. do 19. ure.

PARCELE za gradnjo, večjo njivo s travnikom in gozd, 7 km iz Celja, prodam. Telefon 441-019.

STANOVANJSKO hišo z delavnico, v bližini Celja, ob glavni cesti, prodam ali oddam. Telefon (063) 745-272.

PARCELO s starejšo hišo, v Celju na Hudinji, prodamo. Telefon (063) 33-717.

HIŠO, 100 m², ob glavni cesti v Šempetru, prodam ali dam v najem. Telefon 701-685.

HIŠO v Laškem, zgrajeno do 4. faze, na lepi lokaciji, prodamo. Telefon 731-834.

PARCELE za vikend, v okolici Šentjurja, smer Slivniško jezero, prodam. Telefon (063) 25-675, zvečer.

TRAVNIK z gozdom, v Hrastju pri Žusmu, prodam. Cena po dogovoru. Franc Čretnik, Stegenškova 3, Celje, telefon (063) 36-772.

KMETIJO, velikost 1.3 ha, na Kozjanskem, prodam. Telefon 771-849.

TRAVNIK z gozdom prodam v Hrastju pri Žusmu. Cena po dogovoru. Franc Čretnik, Stegenškova 3, Celje, telefon (063) 36-772.

ZAHVALA

Ob boleči izgubi dragega moža

DIMITRIJA BELANČIČA

iz Laškega

se iskreno zahvaljujemo sosedom, sorodnikom in znancem, ki ste nam pomagali v najtežjih trenutkih.
Posebna hvala Pivovarni Laško, sosedu gospodu Martinu Skaletu, Rdečemu križu Laško, osebju Zdravstvenega doma Laško, pevskemu zboru iz Laškega, govorniku gospodu Gorazdu Šetini in duhovniku za opravljen obred.
Hvala vsem, ki ste darovali cvetje, izrazili pisna in ustna sožalja in ga pospremili na njegovi zadnji poti.
Sprejmite našo najiskrenejšo zahvalo.

Žalujoči: žena Anica in ostalo sorodstvo

V SPOMIN

7. oktobra je minilo 10 let, odkar nas je zapustil naš ljubi mož in ate

ANTON OJSTERŠEK

iz Kompol

Hvala vsem, ki postojite ob njegovem grobu in mu prižigate sveče.

Žena Angela, sinovi Albin, Zvonko in Jože z družinami.

Rečičan d. o. o.
Trnovlje 241 b, Celje
(pri Dinosu)
telefon: 063/411-700
tel. & fax: 063/411-701

V MESECU OKTOBRU IZREDNO UGODNE CENE IZOLACIJSKEGA MATERIALA

- KOMBI PLOŠČE novolit
  (za notranjo izolacijo – 2,5 in 3,5 cm, fasadne 5 in 7,5 cm)
- IZOLACIJE
- HIDRO IZOLACIJE izolirka
- opečni modularni blok 19 × 19 × 29
- armaturne mreže – vseh tipov
- betonsko železo (gladko in ČBR)
- cement, apno
- ves instalacijski material (vodovod, elektro, toplovod)
- stavbno pohištvo

ZELO UGODNO

KLASIČNI IN LAMELNI HRASTOV PARKET

MOŽNOST NAKUPA NA VEČ ČEKOV!

KER SE GRADBENA SEZONA KONČUJE, SMO PRIPRAVILI POSEBNE POPUSTE

tripex d.o.o.

TRGOVINA NA DEBELO IN DROBNO
Mariborska 116, Celje, tel. 34-960

NAKUPOVALNI CENTER **Savinja**

Kupujte premišljeno – izkoristite najugodnejšo priložnost!

- avdio video tehnika
- bela tehnika
- gospodinjski aparati
- telefoni (domač, uvoz)

SAMSUNG

BTV s teletekstom, ekran 51 cm	46.900 SIT
BTV s teletekstom, stereo, ekran 55 cm	60.463 SIT
BTV s teletekstom, ekran 63 cm	63.166 SIT
glasbeni stolp Samsung	23.068 SIT
glasbeni stolpi s CD SCM 7800	39.702 SIT
glasbeni stolp MAX 530	56.365 SIT
video rekorder (4 glave)	45.144 SIT
video rekorder (2 glavi)	40.128 SIT

CANDY

pralni stroj	že od 60.000 SIT naprej
pomivalni stroj	79.734 SIT

MOŽNOST NAKUPA **BREZ POLOGA** NA VEČ ČEKOV ALI POTROŠNIŠKI KREDIT.
ZA VEČJE NAKUPE BREZPLAČNA DOSTAVA NA DOM.

Odpiralni čas:
delavnik 7.00–19.00 ure
sobota 7.00–13.00 ure

oprema

OTROŠKO sobo roky, belo, ugodno prodam. Telefon 39-602, po 19. uri.

SEDEŽNO garnituro mebio, skaj, trosed in dva fotelja, prodam za 200 DEM. Telefon 34-696.

PEČ za centralno feroterm, 65.000 kalorij, staro, nič rabljeno, ugodno prodam. Jože Seidl, Badovinčeva 14, Laško.

PEČ za centralno kurjavo, od 30.000 do 60.000 kalorij, z vgrajenim bojlerjem, ekspanzijsko posodo, gorilnikom za olje in plin, z vso pripadajočo avtomatiko ter plastično in kovinsko cisterno, prodam. Telefon 748-198.

ZAMRZOVALNO omaro na tri predale, še skoraj novo, ugodno prodam. Cena 28.000 SIT. Telefon 411-642.

RAZTEGLJIV kavč in dva fotelja prodam za 15.000 SIT. Ogled od 16. do 20. ure na Pucovi 5/10, Esih.

LESEN okvir za posteljo, 190×160, prodam. Telefon 34-227, popoldan.

ELEKTRIČNI štedilnik, levi, na trda goriva, poceni prodam. Planko, Zg. Hudinja 31, Celje.

RABLJEN električni štedilnik ugodno prodam. Telefon 21-575.

ZAMRZOVALNO skrinjo gorenje, 310 l, novo, ugodno prodam. Lahko tudi na obroke. Telefon (063) 37-106, po 17. uri.

JEDILNI kot, raztegljivo mizo in več stolov, vse naravni bor, prodam. Inf. na telefon 771-358.

SKRINJO, 210 l, obnovljeno, prodam za 15.000 SIT. Romana Siter, telefon 701-488.

RAZTEGLJIV kavč in dva fotelja zelo ugodno prodam. Telefon (063) 731-056.

KREDENCO iz naravnega lesa, za kuhinjo ali jedilnico, prodam. Telefon 721-244.

PRALNI stroj, dobro ohranjen, ugodno prodam. Telefon (063) 714-208.

SPALNICO, še nerabljeno, ugodno prodam. Telefon 772-728.

akustični aparati – glasbila

KROMATIČNO harmoniko, novo, klavirsko harmoniko in barvni televizor prodam. Vožič, telefon 712-277.

80-BASNO klavirsko harmoniko za 500 DEM in diatonično harmoniko prodam za 300 DEM. Telefon 37-613.

PIANINO bremitz, dunajska mehanika, dobro ohranjen, prodam. Telefon 28-482.

SCHNEIDER CPC 6128, zelen monitor, diskete, igralno palico in veliko literature prodam. Telefon 31-499, dopoldan in popoldan od 17. do 19. ure.

živali

JARKICE, rjave, prodajamo vsak dan. Winter, Lopata 55, telefon 33-751.

SIAMSKO muco, mladička, prodam za 150 DEM. Telefon 36-077.

PSICO ovčarko, staro 3 leta, prodam. Telefon 28-877.

KRAVO, brejo 8 mesecev, prodam. Sikošek, Kompole 115, Štore.

MLADE psičke mešance, stare 8 tednov, oddam. Telefon 726-293, Janez Kozmelj, Kapla, Tabor.

KOZLA, plemenskega, srnaste pasme, starega dve leti in dve kozi prodam ali zamenjam za prašiča. Telefon (063) 770-204.

PRAŠIČA, težkega 140 kg, prodam. Pfoder, Goričica 29, Šentjur, Blagovna.

TELICE za zakol ali za nadaljnjo rejo prodam. Telefon 737-524.

DVA prijazna črna mucka podarimo. Marica Tesner, Pot v Tomaž 3, Vojnik.

PRAŠIČKE, stare 8 tednov, prodam. Petre, Ilovca 8, Vojnik, telefon 772-173.

BREJO kravo prodam. Ramšak, Kresnike 3, Štore.

NEMŠKEGA ovčarja, starega 3 mesece, prodam. Ivan Povalej, Trnovlje 98.

ostalo

PRIKOLICO adria 500, letno-zimsko, dobro ohranjeno, garažirano, prodamo za 5.500 DEM. Telefon 714-630.

MOŠT ugodno prodam. Telefon (065) 57-065.

TERMOAKUMULACIJSKO peč elind 2 in vikend stranišče prodam. Telefon 21-765.

SCHIEDEL dimnik, L20, 9 tuljav in 13 plaščev z zračnikom prodam. Inf. na telefon 27-695.

MOTORNO žago, 120-basno klavirsko harmoniko in 2 kosa sobnih vrat prodam. Telefon 28-442.

CISTERNO za kurilno olje, novo, 2.000 l, prodam. Telefon 21-048, od 8. do 14. ure.

POSNEMALNIK mleka prodam. Telefon (0601) 41-958.

MOŠT, vino belo, rdeče, prodam po 65 SIT in zoran hlevski gnoj prodam po 800 SIT/m³. Martin Anderlič, Primož 5, Šentjur.

KRAVO, brejo 6 mesecev, 4. tele in prvovrstno grozdje izabelo za prešanje ugodno prodam. Samec, Ogorevc 12, Štore.

DVA vinska soda, 500 in 700 l, prodam. Inf. na telefon (063) 38-189, Žolnir.

KOZLIČE in parcelo za hišo ali vikend prodam. Telefon 33-531.

OVATION custom ballader kitaro z equaliserjem, fender 60, kitarski ojačevalec in neobdelan gliser, 3.60 m, ugodno prodam. Telefon 29-021.

JABOLKA poceni prodam za jabolčnik, shrambo ter za žganje. Telefon 712-742.

NEŠKROPLJENA jabolka, hruške za vlaganje in rdeče korenje prodam. Telefon 411-371, služba dopoldan, Rafko.

FRIZERSKO stoječo havbo in mesorezni stroj št. 10 ugodno prodam. Telefon (063) 33-818, dopoldan.

DVA soda, skoraj nova, 1.300 in 600 l, traktor, nov, K.S., prodam. Telefon 35-187.

JABOLKA bobovec in dvovalni kompresor, 400 l, obnovljen, prodam po ugodni ceni. Danica Cvikl, Bodrež 11, telefon 821-094.

APN 6 in kosilnico za traktor stayer, 18 KM, prodam. Telefon 701-865.

MOŠT, modra frankinja, laški rizling, prodam. Telefon 772-376, po 16. uri.

DELNICE Kovinotehne, prednostne, ugodno prodam. Šifra DELNICE.

JABOLKA in hruške, za ozimnico in prešanje ter kravo simentalko prodam. Adolf Lipuš, Zvodno 63, Celje, telefon 21-481, zvečer.

HRASTOVE sode: 200, 400, 500 l, prodam. Brezovnikova 3, Vojnik.

SOD, 1.100 l in suhe smrekove plohe prodam. Telefon (063) 731-615.

DEKLIŠKO bundo št. 14 za 5.000 SIT ter smučarske elastične hlače št. 12 in 14 prodam. Telefon 36-789.

PRIKOLICO za Tomo Vinkovič in cisterno, približno 500 l, za gnojnico, prodam. Rafko Medved, Lahomno 84, Laško.

JABOLKA za ozimnico prodam. Šket, Močle, Šmarje, telefon 821-756.

KRZNENO jakno št. 40, murmel, ugodno prodam. Telefon 34-014.

CHICCO atlantic kombiniran voziček, zelen, prodam za 15.000 SIT. Telefon 21-780.

GARAŽO v garažni hiši v Žalcu prodamo za 10.500 DEM. Garaža je v pritličju na južni strani. Ponudbe pod šifro ZIMA PRIHAJA.

ENOREDNI pletilni stroj empisal 321 in večjo količino volne ugodno prodam. Telefon 721-244.

AVTOMOBILSKO prikolico, novo in vrtalni stroj prodam. Telefon (063) 771-523.

NOVO električno peč, cena 3.000 SIT, novi oblič, cena 15.000 SIT, motorno žago, cena 30.000 SIT in cirkular žago, cena 30.000 SIT, prodam. Telefon 26-421, vsak dan od 7. do 15. ure.

NJIVO, 1 ha in 1 ha gozda, v Šentjurju ter traktor ferdosan s prikolico prodam za polovično ceno. Telefon 814-294.

JABOLKA za ozimnico in prešanje prodam. Telefon 821-574.

KUPIM

TELEFONSKO številko na območju Laškega kupim. Ivan Kolšek, Cesta na Gaberno 2, Laško.

ČVETLIČNI BUTIK VRTNARSTVO NAGELJ
NAGLIČ Jure
LJUBEČNA

Lončnice
Sveže cvetje
Vse vrste aranžmajev
Dostava vencev
Darila – keramika, kristal
Sveče

Ciprese za živo mejo
od 70 do 100 SIT

Pesek za grobove
25 kg 500 SIT

MIZARJI, OBRTNIKI in PODJETNIKI – ENKRATNA PRILOŽNOST!

Velika ponudba vseh vrst lesno obdelovalnih strojev, novih in rabljenih, po zelo ugodnih pogojih – LEASING.

LEND Lendava d. o. o, tel. (069) 75-427, 75-518.

KOSTANJ d.o.o.

Prodaja ostrešja in desk – vseh dimenzij,

po zelo ugodni ceni.

Tel.: 27-528 7.–12. ure
39-521 po 20. uri.

POSTANITE VITKI

- do 5 kg v 10 dneh
- odprava celulita
- hitro in zdravo hujšanje

kokusai

- ob redni prehrani zmanjšuje kopičenje maščobe in sladkorja
- uničuje holesterol
- zmanjšuje občutek lakote

Lady

Rogaška Slatina
063/784-218

ŽANA

Včeraj še ŽAlska NAma
danes VELEBLAGOVNICA ŽANA

16 let – 16 dni – 16 degustacij in akcijskih cen.

NAGRADNA IGRA z zaključnim žrebanjem 30. oktobra na tradicionalni modni reviji jesen-zima 92/93.

ŽANA s svojo novo, svežo podobo vas pričakuje.

ŽANA – novo ime tradicije.

CENTER INTERESNIH DEJAVNOSTI
Cid

TEČAJI 92/93

RAČUNALNIŠTVO
logo PC
logo COMMODORE
QBasic
Turbo Pascal
začetni in nadaljevalni tečaj

KEYBOARD
začetni tečaj

OSTALA PONUDBA
angleščina (dodatni pouk)
nemščina
glasbeni studio
likovna delavnica
lutkovna delavnica

ORGANIZIRANA ŠOLSKA PREHRANA
za učence, dijake in odrasle

INFORMATIVNI VPIS OSEBNO ALI PO TELEFONU VSAK DAN OD 9.00 DO 14.00 URE. Telefonska številka 25-125 ali 21-907.

UL. 29. NOVEMBRA · CELJE · TELEFON: 25-125

NOVO – NOVO
tudi na ŠTAJERSKEM
SIEMENS
SLUŠNI APARATI.
– Imate probleme s sluhom? Pridite in pomagali vam bomo.
– Kako?
S kakovostnim slušnim aparatom SIEMENS
(ušesni in zaušesni ali mogoče TRITON 3000)
Vsak ponedeljek od 9. do 1[illegible] ure
aba
v ABA OPTIKA
CELJE, Ljubljanska 6, te[illegible] 29-701
GATTON
SIEMENS
inf. tel. 062/513-698
od 19. do 20. ure.

DVOSOBNO ali dvoinpolso[illegible] stanovanje kupim. Telefon [illegible] 594, zvečer.

STANOVANJA

STANOVANJE v okolici Celju no išče dekle. Šifra POŠTE[illegible]

ENOSOBNO stanovanje iši[illegible] Možnost plačila do 1 leta prej. Šifra STANOVA[illegible] CELJE.

GARSONJERO ali enosobno [illegible] novanje najamem. Telefon [illegible] 116, Peter.

GARSONJERO ali enosobno [illegible] novanje v Celju nujno najam[illegible] Telefon 24-736, četrtek, pete[illegible]

LASTNIŠKO dvosobno stanov[illegible] zamenjam za hišo z doplači[illegible] Telefon 24-293.

ENOSOBNO stanovanje vzam[illegible] v najem. Možno predplačilo [illegible] lefon 776-339.

STANOVANJE v Celju ali Vel[illegible] najame mlada družina. Tel[illegible] 24-717.

MANJŠE opremljeno stanov[illegible] v Celju vzamemo v najem. T[illegible] fon 31-517, popoldan.

GARSONJERO s centralnim [illegible] vanjem oddam za eno leto. F[illegible] plačilo za eno leto vnaprej. [illegible] GARSONJERA.

ZAPOSLITEV

AVTOMEHANIKA z vozniškim [illegible] tom C in E kategorije zapos[illegible] Telefon (063) 821-301.

ZA kratek čas zaposlim dve že[illegible] za sortiranje novoletnih čes[illegible] Inf. na telefon 25-181, med 1[illegible] 21. uro.

TRGOVINA SERVIS

TRGOVINA Z REZERVNIMI DELI "OBOKI" CELJE
ZIDANŠKOVA UL. 7
Tel. 063/27-493

POPRAVILO GOSPODINJSKIH APARATOV
Šmarje pri Jelšah 69
Tel. 063/821-385

SERVIS SEMIČ d.o.o.

VELIKA in UGODNA PONUDBA
od 5. do 20. OKTOBRA
oz. do prodaje zalog.

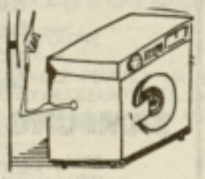

REZERVNI DELI ZA:

– PRALNE STROJE:	
– GUMA za vrata + OBROČ (IRIS)	720 SIT
– GUMA za vrata – VELIKA (IRIS)	654 SIT
– PROGRAMATORJI	3120 SIT
– različni GRELCI – 2000 W	626 SIT
– KADI 663, 664, 620	2430 SIT
– PROTIUTEŽ	1560 SIT
– ODVODNA in DOVODNA CEV	398 SIT
– ELEKTR. ŠTEDILNIKE: – GRELEC 1100 W	693 SIT
– PLINSKE ŠTEDILNIKE: – REGULATOR	581 SIT
– CEV za plin	580 SIT
– HLADILNIKE: – termostat z avtomatskim odtaljevanjem	651 SIT
– BOJLERJE: – GRELEC 1500 W	1570 SIT
2000 W	1770 SIT
– PALIČASTI TERMOSTAT	1413 SIT

NAKUPNI CENTER LAVA

UGODNE CENE V TEM TEDNU:

– kava bar 100 g	54,60 SIT
– čokolada »mali leteči medvedki« 80 g	38,99 SIT
– čokolada – lešnik, 100 g	78,23 SIT
– keksi »petit beure« 500 g	131,25 SIT
– čokolino 20 g	111,72 SIT
– paprika – vložena 620 g	110,57 SIT
– kumarice – vložene 700 g	113,30 SIT

PO NAKUPU VAS VABIMO V PRIJETNO UREJEN GOSTINSKI LOKAL.

VESELIMO SE VAŠEGA OBISKA!

elektro TURNŠEK

TRGOVINA, tel. 29-345, Miklošičeva 2, Celje

NAJCENEJŠI KABLI

PPR in PGP 3 × 1,5 že za 50 SIT.

V ceni vračunan davek

ANDREA d.o.o. LJUBLJANA

JAVNA SKLADIŠČA, Hala 8, Šmartinska 152

TRGOVCI OBUTVE! ***UGODNA PONUDBA ITALIJANSKE OBUTVE***

Po cenah, ki so enake italijanskim, smo za vaše trgovine pripeljali iz Italije celotno jesensko-zimsko kolekcijo.
Pri večjem nakupu vam dajemo še dodatne ugodnosti.

Oglasite se pri nas vsak dan od 8. do 15. ure ter ob sobotah od 9. do 12. ure.

Trgovina ZOYA
Vida Stvarnik
ŠKOFJA VAS
tel. (063) 38-825

Izjemne možnosti plačila:

- nakup nad 1000 SIT – 14-dnevni zamik plačila
- nakup nad 5000 SIT – mesečni zamik plačila
- nakupa nad 2000 SIT – 5% popust

Oddelek živil – plačilo na 2 čeka
Oddelek tekstila – plačilo na 3 čeke

– nakup na oddelku tekstila nad 10.000 SIT – plačilo na 4 čeke

Popust ne velja za akcijsko prodajo in cigarete!

PRODAJALNA KOS
Šlandrov trg 31, Žalec
tel. 711-350

NOVOST:
za nekatero pohištvo
8 mesečni brezobrestni kredit

KUHINJE:
Popust do 47% pri plačilu z gotovino.

PRIPOROČAMO:
- *pisarniško opremo*
- *stilno pohištvo (uvoz iz Italije)*

Folio
Celje
Zidanškova 7b
tel. (063) 29-966

- *varnostne ključavnice*
- *varnostni ščiti*
- *okovje za pohištvo*
- *okovje za stavbno pohištvo*

SALON »VIKTORIJA«
Efenkova 30, VELENJE
Tel. 063/853-220

STE RAZOČARANI NAD VIDEZOM SVOJIH NOHTOV?

Krhke, lomljive, pogrizene in poškodovane nohte vam ojačamo, podaljšamo in estetsko uredimo. Naj vam bodo vaši nohti v ponos.

ŽELITE IMETI LEPŠO POSTAVO?

Lahko jo imate, če obiščete salon VIKTORIJA, kjer boste z aparatom »COSMOMED« shujšali in odpravili celulit.

Obiščite nas ali pokličite – Salon »VIKTORIJA«.
Za vse naše storitve vam nudimo konkurenčne cene!

JEZIKOVNI STUDIO
d.o.o.
vas vabi na tečaj
NEMŠKEGA JEZIKA

a) konverzacijski z Nemcem (40 ur) 10.000 SIT
b) VIDEO TEČAJ poslovne nemščine (50 ur) z Nemcem 14.000 sit

Vpisujemo vsak dan od 9. do 13. ure, po tel. (063) 731-105
UČENJE TUJIH JEZIKOV JE LAHKO PRIJETNO!

Iščemo predavatelje za nemščino, angleščino in italijanščino.

CEMENTNINARSTVO ALOJZ LAH
Šentjur pri Celju
(poleg tovarne Emo)
telefon (063) 741-253

UGODNO:
- betonska opeka 30 49,89 SIT/kos
- betonska opeka 25 43,43 SIT/kos
- betonska opeka 20 38,25 SIT/kos

Delovni čas od 7. do 18., petek in sobota od 7. do 13.

Pralne stroje in štedilnike GORENJE
popravljam hitro in kakovostno.
TONI KITEK
Kasaze 107 G, PETROVČE
tel. 776-854

BRAMAC vseh barv
lahko kupite
po najnižji ceni v podjetju
WIHAR COMMERC – ŠENTJUR.
Pokličite na telefon 063/741-144, in se prepričajte o izjemnih pogojih.

Trgovina, ki je SKORAJ VEDNO odprta!

RR TRGOVINA Žalec – BISTRO Ul. heroja Staneta KEGLJIŠČE telefon: 711-482

UGODNA PONUDBA:

– persil 3/1	699,90 SIT
– sladkor 2 kg	129,90 SIT
– sladkor 50 kg	2,995,90 SIT
– WC papir 4/1	79,90 SIT
– WC papir 8/1	159,70 SIT
– olje zvezda	109,90 SIT

Pri nakupu nad 2.000 SIT – zamik plačila za 30 dni.
Pri nakupu nad 1.500 SIT – darilo.

ODPRTO: vsak dan od 6. do 22. ure.

AKCIJSKA PRODAJA
peči za centralno ogrevanje na trda goriva in kombiniranih peči
od 14. 10. do 14. 11. 92
VOŠNJAK
TRGOVINA IN MONTAŽA
pri železniški postaji v Šempetru
tel.: 063/701-685
in MERKUR KRANJ

IZJEMNE CENE PEČI:
npr. proizvajalca
itpp iz Ribnice

- optimal 40 kw z bojlerjem 121.900 SIT
- optimal 40 kw 93.500 SIT
- optimal 25 kw z bojlerjem 101.900 SIT
- optimal 25 kw 78.100 SIT

IMAJO TUDI PEČI DRUGIH PROIZVAJALCEV.

V CENO JE VKLJUČENO:
- *nakup peči*
- *dostava na dom*
- *montaža peči*

ASG d.o.o.
Gajstova pot 6,
63320 Šentjur
Tel.: 063/741-843

vodovodna instalaterstva, centralne kurjave, parketarstvo, pleskarstvo, polaganje vseh talnih in stropnih oblog, tesarska in krovska dela, polaganje vseh vrst keramike

izredno konkurenčne cene in garancija na opravljeno delo.

Delamo z vašim in našim materialom.

SERVIS
zamrzovalnikov in hladilnikov (vseh vrst) in menjava izolacij na podu.
Servis vršimo hitro in strokovno.
TERGLAV MILAN
POLZELA 137 A
tel. 721-406

RTVIDEO SERVIS
ZDRAVKO AVBREHT
Bukovžlak 30, 63221 TEHARJE
(poleg komunalne deponije)
tel. 063/38-884

RTVIDEO SERVIS

Popravilo radio aparatov, televizorjev in videorekorderjev.
Servis opravljamo tudi na domu.

Podjetje
KOMITRADE
iz Laškega,
vabi v petek, 16. oktobra, od 18. ure naprej
na KLEPET OB KOSTANJU
in ples v okrepčevalnici ČRNI MOST v domu upokojencev v Laškem.
Zabaval vas bo trio TAVERHARJI iz Laškega.
Ljubitelji klepeta, pečenega kostanja in plesa ob domači glasbi, vabljeni

GOSTINCI, TRGOVCI, OBRTNIKI, PODJETNIKI, POZOR!
Potrebujete knjigovodske, finančne storitve?
POKLIČITE KNJIGOVODSKI SERVIS VELENJE 851-491!

ELLA
Računalniška in pisarniška oprema
Zidanškova 7, Celje
Tel. & Fax.: 063/441-620 int. 4

NOTEBOOK FALCOM
386 SX/25, 4 MB RAM, 80 MB HDD: CENA 2890 DEM
NOTEBOOK QDI
386 SX/20, 2 MB RAM, 60 MB HDD: CENA 2690 DEM

NAJUGODNEJŠE V SLOVENIJI!
Garancija in servis zagotovljena.

RAZNO

ROLETE in žaluzije za vse vrste oken in vrat izdelujemo in montiramo. Telefon 24-296.

ZELIŠČNI napitek iz uvoza za zelo učinkovito lajšanje težav pri vnetju želodčne sluznice in pri neurejeni prebavi. Naročila po telefonu 35-363, vsak delavnik med 17. in 19. uro.

AGENCIJA Albatros. Ženitna posredovalnica. Inf. od 16. do 19. ure, telefon (063) 411-648.

POSLOVNI prostor, primeren za trgovino, 28 m², v središču Celja, oddam za tri leta. Tel.: 24-404, dopoldne.

V NAJEM oddam pritličje hiše v Šoštanju, možnost odkupa cele hiše. Primerna za lokal ali obrt, odlična lokacija. Telefon 771-033.

SATELITSKE antene večih proizvajalcev. Hitra montaža, servis in garancija zagotovljena. Telefon 35-909.

V CELJU ali Žalcu! Za že vpeljano obrt iščem partnerja sovlagatelja. Prednost imajo tisti, ki imajo delovne prostore. Če ste orodjar, modelar-mizar, imate možnost poznejše zaposlitve. Prostori morajo biti veliki 70 m². Šifra DONOSNA OBRT.

V CELJU v bližnji okolici bolnišnice iščem, najamem, delovne prostore v pritličju, približno 70 m², z možnostjo poznejšega odkupa. Šifra MIRNA OBRT.

SOLIDNO opravljam steklarska dela in popravljam plinske gorilnike. Telefon 26-521, do 13. ure.

HERBALIFE vam zanesljivo pomaga izgubiti odvečno težo, odstraniti celulit. Povzroča naravno čiščenje telesa, vsebuje proteine kitajskih zelišč. Telefon (063) 21-231.

SEM starejša oseba. Potrebujem lep dom oziroma stanovanje. V zameno nudim pomoč, tudi strežbo. Sem pridna in delovna, v pokoju. Šifra POMOČ.

POSLOVNI prostor, 54 m², primeren za advokaturo ali zobozdravstvo, v središču Žalca, oddam. Inf. na telefon 723-119.

INŠTRUIRAM matamatiko, fiziko, angleščino. Prevajam angleško literaturo. Telefon 37-315.

KNJIGOVODSKE storitve za podjetnike in obrtnike vodimo strokovno in zanesljivo. Kličite popoldan ali zvečer 24-849 ali 21-360.

ROLETE, žaluzije, plisjeje in lamelne zavese izdelujemo, montiramo in popravljamo. Telefon 25-031.

YGAMA d. o. o.
Storitveno podjetje
VELENJE

– nudimo inštrukcije angleškega in slovenskega jezika za vse stopnje
– storitve prevajanja in lektoriranja vseh angleških besedil

Posebna ponudba za podjetja.
Tel.: (063) 854-333, 721-630

OPREMLJENO in vpeljano trgovino (špecerijo) v Velenju oddam. Telefon 851-295, od 15. do 18. ure.

INŠTRUIRAM matematiko, fiziko in vse elektrotehniške predmete za srednje in višje šole. Telefon 35-626.

SATELITSKE antene. Prodaja, montaža, možnost kredita, akcijske cene. Inf. na telefon 26-247, od 15. do 17. ure.

VODIM poslovne knjige za d.o.o. in obrtnike. Cene konkurenčne. Inf. na telefon 27-732.

ZASEBNIKI! Izračunamo vam zamudne obresti. Telefon 24-527, računovodstvo.

IŠČEMO gospo srednjih let za pomoč pri gospodinjskih opravilih. Dvakrat tedensko. Plačilo po dogovoru. Šifra OPRAVILA.

PONUDBA rabljenih avtomobilskih delov in avtomobilov: lada 1300 S, 85, lada 1300 karavan, 85, jugo 45 koral, 88, karamboliran, registriran. Odkupujemo karambolirane in rabljene avtomobile. V prodajo sprejemamo tudi vaše vozilo. Komisijska trgovina, delavnica Zvone Prevolnik, Polule, Celje, Cesta v Laško 12, telefon 29-135, od 8. do 16. ure.

TRŽNICA

Celjska tržnica	kg/SIT
cvetača	200
česen	200–300
čebula	40–100
fižol v zrnju	150–300
krompir	25–30
korenje	80–100
kumare	80
peteršilj	100
paprika	150–180
paradižnik	150–180
pesa	60–80
solata	150–300
jajčevci	180
zelena	200
jedilne buče	50–80
črna redkev	80
koleraba	180–200
por	130–200
banane	89–90
grozdje	70–130
breskve	100
jabolka	30–60
hruške	40–70
kivi	300
grenivke	130
pomaranče	90–120
sveže slive	40–80
rozine	260
limone	150–200
orehi jedrca	1000–1400
orehi celi	200–300
med	300
bučno olje	400
maslo	300
smetana	200
skuta	200
jajca	7–12

NT&RC

Direktor in glavni urednik: Jože Cerovšek.
Odgovorni urednik Novega tednika: Branko Stamejčič.
Odgovorni urednik Radia Celje: Mitja Umnik.
Časopisni svet NT: Tone Turnšek – predsednik, dr. Aleš Demšar – namestnik predsednika, Drago Vračun, Aleš Ilc, Franc Pangerl, dr. Janez Cvirn, Janko Mirnik, Jože Veber, Dolfe Naraks, Nada Kumer, Irena Baša.
Uredniki: Tatjana Cvirn, Nada Kumer, Milena Brečko-Poklič, Franček Pungerčič.
Redakcija: Marjela Agrež, Irena Baša, Nataša Gerkeš, Robert Gorjanc, Brane Jeranko, Edo Einspieler, Edi Masnec, Mateja Podjed, Urška Selišnik, Ivana Stamejčič, Tone Vrabl, Janez Vedenik, Željko Zule, Janja Živulj.
Glasbeni urednik RC: Stane Špegel.
Tehnična urednika: Franjo Bogadi in Bojan Knavs.
Tajnica redakcije: Mojca Marot.
Oddelek trženja in ekonomske propagande: Rado Pantelič, Vojko Grabar, Valter Leben, Vojko Zupanc (telefon 29-431, fax 441-032).
Novi tednik izhaja vsak četrtek. Tisk: D.P. Delo, Tisk časopisov in revij p.o., Ljubljana, Dunajska 5.
Cena posameznega izvoda je 90 tolarjev (2.700 ITL). Mesečna naročnina je 350 tolarjev. Za tujino je letna naročnina 10.000 tolarjev. Številka žiro računa: 50700-603-31198 – Novi tednik, Trg V. kongresa 3 a, 63000 Celje, telefon: 29-431, telefax 441-032.
Nenaročenih rokopisov in fotografij ne vračamo.
Na podlagi Zakona o prometnem davku (Ur. list RS, št. 4/92) in mnenja Ministrstva za informiranje (št. 23/348-92), z dne 23. 6. 1992, sodi časopis Novi tednik med proizvode informativnega značaja iz 13. točke tarifne številke 3, za katere se plačuje 5,3 % davek od prometa proizvodov.

Prijava

Lojz Emić, porojen mami Fati (roj. Bjelajac) in atu Frideriku v Gaberjih, doma, brez dohterjev – tolk de se ve – 14 marca 1952, sn kvalificiran šloser, se prjavlam na mesto občinskiga mendatarja, al kok se že rječe.

U Novim tedniko sn prečito de se ga iše, pa sn se odločo de bom pomago de se ga najde. Evo in sn tak te bogvekir po vrsti kandidat za tetle šiht.

Kvalifikacije mam neč slabše ko ta drug.

Te prvič – sn Slovenc, politka me ne zanimle in nisn u nobjeni stranki (se partija še šteje za stranko?). To morn še posebi poudart ker je to strašn važn za bodoče volitve.

Koker je blo prej važn u kiri stranki si, tak je zdej važn u kiri stranki nisi, najbolš pa je če nisi u nobjeni in midva s Kučanom nisma u nobjeni, to sam tolk de se ve. Drgač je pa lepo bit Slovenc, ni pa lahk.

Te drugič – mam šole, sn kvalificiran šloser, se prav de nisn neč slabši od bivšega predsednika bivše države. Pravopis me resde mal matra, sam to ni neč. Program ko ga bom poslancem dal na mizo, predno me izvoljo, bo vsaj tak praviln ko Podlesnikov, se prav – tekoče napisan, brez vejc, u živem ludskem jeziko.

Te tretič – mam familjo, babnco pa dva otroka, jih usak večer pomarš nežjenem spat. Sn vzoren slovenski mož, sn že parkrat tud gšir pomil. Pa še to nej povem de ob nedelih reden hodn k maš pa k Žumru, morm pa priznat de nikol ne ostanem delj ko nekatiri drugi kršanski demokrati.

Te četrtič – resde mam tud eno malo podjetje, sam to sploh ni bistven za občinski proračun. To je glih tolk de je, sej človk od kasiraja parkirnin ne more žvet.

Te pjetič – nisn hohštapler, sn karaktor pa pol: neki takiga ko tist Komel ko ko se usede duol ne vstane vječ. Al pa ko Jegla ko ko začne govrit ne more nehat.

Takle. Se mi zdi de sn vsje napiso. Če pa čjesa nisn, bo pa župan dodal – on vedno vsje ve.

Gosposki pozdrav
LOJZ

MI VAS VOLIMO

Tokrat izjemoma, zaradi izvirnosti in simpatične duhovitosti, objavljamo zapis, ki nam ga je poslal v TRAČ-nicah sicer pogost gost Tomaž M. Jeglič. Takole je zapisal:

Spoštovani tračničarji!

Čestitam za »MI VAS VOLIMO« in ostale šušljajoče se rumene tračnice iz zadnjega NT-RC. Rime kandidatov pa bile lahko še krajše in sicer:

PODLESNIK ZDENE,
ne ve drugam in spet v levo krene.

LAMPRET JANEZ,
je že na desni danes.

KOMEL ANDREJ,
ne gre naprej.

Podpisani: Tomaž M. JEGLA,
ki ga NT-RC kar v redu pegla,
a ker je DEMOKRAT,
'ma celjske tračnice prav rad!

Večno zelena pesem

Živel je mož,
imel je stranko,
zamislil si jo je kot svojo banko,
zato ukorček z vrha je dobil,
na njem pisalo je:
»Gospodič ta pa ta,
član naše stranke,
sposodil si je nekaj malega iz naše banke,«
zato ukorček z vrha je dobil,
na njem pisalo je:
»Gospod je ta pa ta,
odličnik naše vrle stranke,
navzel morda se rahlo je lastnosti Beobanke,«
zato ukorček z vrha je dobil,
na njem pisalo je:
»Živel mož,
živela stranka,
živela naša banka!«

TRAČ-nice

Tudi kuharska oprava ni vselej prava!

Volk dlako menja, nravi pa ne, pravi slovenski pregovor. Morda je eden prvih mož slovenskih narodnih demokratov res prestopil h krščanskim demokratom, toda v srcu bo žalski župan, profesor Milan Dobnik še vedno ostal to, kar je. Reklama za drugo stranko je pa vseeno odlična – predvolilna kuhinja se je začela in v njej bo veliki kuhar prav gotovo tudi Dobnik.

Ritem dela...

O celjskem županu Antonu Rojcu le najlepše. Mnogi ugotavljajo, da se je po dobrih dveh letih nalezel celo nekaterih lepih županskih manir. Zamerijo mu le, da je kot bivši pravnik v Emu na občinsko raven prenesel miselnost in tempo dela iz Ema.

Vladavina zidarjev

Po tridesetih letih je zadnji čas, da Celjani prekinejo vladavino zidarjev. Podrobnejše analize so namreč pokazale, da so že tri desetletja v celjskem izvršnem svetu oziroma vladi na ključnih položajih ljudje, ki imajo po svoji osnovni izobrazbi preveč opraviti z gradnjo, projektiranjem, rušenjem ali prenavljanjem. Skratka – z zidarstvom. Kakšen Borut Alujevič-Lujo na čelu celjske vlade bi bila torej zanimiva osvežitev, če drugega ne...

Skodelica kave

Šmarski župan Jože Čakš ne privošči svojim poslancem niti občinskih kavic in zasluženega odmora, kot je navada v večini sosednjih občin. Pravzaprav so si krivi kar šmarski poslanci sami, saj se še nobeno zasedanje ni zavleklo za več kot 4 ure. Maratonska skupščinska zasedanja v nekaterih drugih občinah pa niti drogiranje s kavo ne napravi znosnejših...

Doktor roman

Šentjurska doktorja-poslanca se tako cenita, da se ljudje sprašujejo, če bi si sploh bila pripravljena nuditi prvo pomoč. Nedavno sta si med skupščinskim zasedanjem zdravnik Ivo Moser in zobozdravnik Franc Zabukošek spet skočila v lase – prvi je drugega pošiljal v bolniško, drugi pa je prvega ozmerjal za goljufa. Povsem nekrščansko pa je olje na ogenj prilil sam župan Jurij Malovrh (SKD), ki je Zabukošku dejal, da je realsocialist. Štorija šentjurskega dr. romana se bo razpletla, ko bodo na vrsto prišli še boljševiki.

Poplava ali suša, saj je vseeno...

V celjskem IS so imeli prejšnji teden precej težav z obravnavo poročila o posledicah letošnje suše. Ministrica za družbene dejavnosti Irena Ferlež, ki je vodila sejo, je najprej zahtevala poročilo o sanaciji poplave, piko na i pa je dodala še Danica Doberšek iz sekretariata za družbeno-ekonomski razvoj, ki je na pomoč v utemeljevanju posameznih škodnih postavk poklicala samega »predsednika suše«, sicer člana IS, zadolženega za kmetijstvo, in direktorja celjske Kmetijske zadruge Petra Vriska.

Skrivnostno izginotje

Še nedavno tega se je na bivši Emovi ambulanti na Mariborski cesti košatil zanimiv grafit – Kučan, posodi mi tolar!

Kdo ga je tja naonegal, bi si človek še mislil (v Emu je pač super in sploh), kdo pa ga je zbrisal, pa nikakor.

Ali pa le?

ŠUŠLJA S

Direktorju Celjskih s mov mag. Francu Pangeri ki je zadnje dni povsem na dušen nad dobrim sodelov njem z dr. Marjanom Hruš varjem v organizaciji seja Senior, se je porodila no ideja. V strahu, da Celja o njem ne bi šušljali kot o rektorju-samodržcu (k brez upravnega odbora d jansko tudi je), je pomisl da bi bilo v Celju mod podpreti Hrušovarja za b dočega župana. Potem bi – račun Hrušovarjeve učink vitosti – poslanci mogoče izvolili upravni odbor Ce skih sejmov...

NAJ MUZIKANTI POVEDO

Če znaš fajn govort', te povsod rabij

»Starešina je rekel: ›To je gnar. Če bosta muzikanta naredila tisto kar rečem, bo gnar, če ne, pa ne. Pa naj eden od obeh pride noter v hišo, ne obelečen in ne slečen, ne pokrit in ne odkrit, ne obut in ne sezut, ne po rokah, ne po nogah.‹ Jaz, ki sem se tovrstne obrti učil pri odličnih muzikantih iz okolice Svetine oziroma Laškega, sem tovrstne običaje poznal od malih nog in ni mi bilo težko razvozlati te uganke. Eno hlačnico sem si gor zavihal, srajco kontra obrnil, pa žensko ruto okrog glave nazaj zasukal, si napol obul le en čevelj in na ›kamaradu‹ v hišo prijahal. To je bilo smeha, larma pa s tem naša,« pravi Zdravko Vrbovšek iz Reke, ki že več kot 20 let piha v klarinet in ima podobnih štosov zelo veliko.

»Če znaš fajn govort', te povsod rabijo. Muzika ni toliko važna. Moraš pa imeti dober spomin, da kakšen vic čez uro ne ponoviš. Jaz, če ga malo popijem, se potem še bolj spomnim.

Se pa spominjam, da sem šel nekoč z ženinom in nevesto ter svati k matičarju brez instrumenta. Na domačiji sem ga pozabil. Pa nam ni bilo dolgčas. Saj sem takšne vrage zganjal, da smo bili tudi brez instrumenta dovolj glasni. Klarinet sem si sicer hotel sposoditi od neke godbe, ki je ravno takrat igrala v bližini, pa mi ga ni hotel zaupati nihče, ker so mislili, da se mi je zmešalo. Delo sem si našel od fotografov, kjer sem nosil bliskavico in hec je trajal.

Včasih je bilo zelo veliko ohceti. Pred štirimi leti sem jih v enem samem letu spravil pod streho kar 31, pa dolgo so trajale. Nekatere kar do ponedeljka zvečer. Potem sem bil čisto ›ven‹. Komaj sem se naglihal. Šele v četrtek sem prišel k sebi. No, v petek pa znova. Skoraj ves dopust porabim za špilarijo. Gnar pa tudi prav pride, ko so današnje ›colnge‹ tako slabe. Za mano je že petsto ohceti in če pogledam na kolendar, nič ne kaže, da bo kmalu bolje.«

EDI MASNEC

Ena iz Zdravkovega rokava

Mlad gospodar je prišel k spovedi in ž nik je ob koncu takoj videl, da ima le ta nekaj za bregom.

»Mam še en greh, pa si ga ne upam po dati. Pa vseeno: včeraj sem ›reklc‹ po d rišču metal.«

»To pa ni nič hudega. To pa ni greh.«

»Veste, samo v tem ›reklcu‹ so bili oč

STRAN(KA) ŠALJIVCEV

Janezkova

Janezek pride k sosedovemu Tončku in zagleda male zajčke.

»Joj, Tonči, ali mi prodaš kakšnega zajčka?

»Ne, nobenega ti ne prodam, če pa uganeš, koliko jih imam, ti jih šenkam vseh osem.«

Direktorska

»Gospod doktor, pomagajte. V spanju govorim.«

»Ali to moti vašo ženo?«

»To ne, ampak vsa pisarna se mi smeji.«

Turistična

Turist, ki je prečkal pot kar čez travnik, ustavi kmeta in ga povpraša, če bi še lahko ujel vlak, ki odpelje ob štirih.

»Še. Če boste šli po bližnjici, ki ste jo ubrali in če vas zagleda naš bik, boste ujeli še tistega, ki pelje ob treh.«

Dednost

Mož bere ženi iz časopisa.

»Skoraj povsem je dokazano, da je tudi neumnost dedna.«

Žena ga jezno zavrne: »Ni lepo od tebe, da vedno znova zvračaš krivdo na svoje starše.«

Veselica

Ženi se pogovarjata:

»Čuj, tvoj mož je zadnjič na srečolovu zadel prašiča. Kako pa ste ga sploh spravili domov?«

»Oh, veliko lažje kot moža.«

Šale za današnjo stran so prispevali: Ivanka SKORNŠEK iz Sp. Tinskega, Franc CESTNIK iz Celja, Ivan KRAŠOVEC iz Spodnje Rečice pri Laškem in Cvetka LESKOVŠEK iz Gorice pri Slivnici.

Mesnica in predelava mesa
FINCLŠET JOŽE PRAGERSKO
tel.: (062) 792-261.
Ker vsi niste mogli priti na Pragersko, smo mi prišli k vam – V CELJE, na Cesto na Ostrožno 22 (200 m od Doma obrtnikov).

zavarovalnica triglav
ZA MIRNO SPANJE – STANOVANJSKO ZAVAROVANJE