Spedizione in abbonamento postale — Poštnina plačana v gotovini

Leto XXII., št. 107 — Ljubljana, nedelja 10. maja 1942-XX — Cena cent. 70

Upravništvo: Ljubljana, Puccinijeva ulica 5. Telefon št. 31-22, 31-23, 31-24
Inseratni oddelek: Ljubljana, Puccinijeva ulica 5 — Telefon št. 31-25 31-26
Podružnica Novo mesto: Ljubljanska cesta 42
Računi: za Ljubljansko pokrajino pri poštnočekovnem zavodu št. 17.749, za ostale kraje Italije Servizio Conti Corr. Post. No 11-3118
IZKLJUČNO ZASTOPSTVO za oglase iz Kr. Italije in inozemstva ima Unione Pubblicità Italiana S. A. MILANO

JUTRO

Izhaja vsak dan razen ponedeljka
Naročnina znaša mesečno Lir 12.—, za inozemstvo pa Lir 22.80
Uredništvo: Ljubljana, Puccinijeva ulica štev. 5, telefon štev. 31-22, 31-23, 31-24
Rokopisi se ne vračajo
CONCESSIONARIA ESCLUSIVA per la pubblicità di provenienza italiana ed estera: Unione Pubblicità Italiana S. A. MILANO

Velike svečanosti v Rimu

Proslavi dneva vojske sta prisostvovala na čelu najvišjih predstavnikov vojaških in civilnih oblasti tudi Kralj in Cesar ter Duce

Rim, 9. maja. s. Danes je domovina svečano proslavila dan svoje zmagovite Vojske in dan vere v svojo imperialno usodo. Kralj in Cesar ter Duce sta prisostvovala svečanosti, ki je imela resno vojaški značaj. Na trgu Venezia so se zbrala zastopstva Oboroženih Sil, in sicer kolona avtomobilskega topništva in kolona tankov, ki sta obrobljali strnjen blok pehote. Na vrhu razvrstitve je plapolala zastava Kr. karabinerjev in prapor tankovskega polka. Zastopstvo organizacije GIL je bilo razvrščeno pred palačo Venezia skupno z oddelkom GUFa. Na stopnišču pred oltarjem domovine so zasedli mesto oficirji rimske posadke. Ob trinožnikih, iz katerih se je dvigal dim kadila, so se zbrali višji oficirji, generali, družine padlih junakov, zastopstva bojevniških in invalidskih organizacij iz zadnjih vojn ter inozemski vojaški atašeji. Zlasti je bilo opaziti polnoštevilno zastopstvo nemške in japonske vojaške misije. Ogromna je bila seveda udeležba občinstva, ki ni zasedlo le vsega prostora, ki je še ostal na razpolago na trgu, temveč tudi vso dolgo Cesto Imperija ter vznožje Campidoglia, na drugi strani pa do križišča cest Corso Umberto I, Via del Plebiscito in Via quatro novembre.

Dan je bil prekrasen. Vse mesto je bilo zavito v zastave medtem ko so se ob oltarju domovine dvigali prapori kakor plameni.

Svečanost se je začela najprej s poklonitvijo na grobu Neznanega vojaka. V imenu vojske je to poklonitev izvršil poveljnik armijskega zbora z generali garnizijske obrambe, ki je položil lovorjev venec, ovit s trobojnico. Drug lovorjev venec je bil istočasno položen v svetišče padlim fašistom. Oddelek konjenikov v na pol svečanem odelu se je nato razvrstil ob oltarju.

Duce je prispel v spremstvu šefa generalnega štaba ob 8.45 Njegov prihod so napovedale trombe. Čim je izstopil iz avtomobila, se je peš podal do stopnišča, kjer so ga sprejele oblasti, med katerimi so bili člani velikega fašističnega sveta, člani vlade in direktorija Nacionalne fašistične stranke ter zastopniki senata, zbornice fašijev in korporacij in italijanske akademije. Tu so bili tudi šefi raznih generalnih štabov Oboroženih Sil in drugi visoki državni funkcionarji. Vsi zastopniki oblasti so nosili vojaške uniforme. Glasu tromb je sledila himna »Giovinezza«, nakar je ves zbrani zbor skupno z ogromno množico občinstva navdušeno pozdravljal Duceja.

Enake navdušene manifestacije so se ponovile, ko je prispel Kralj in Cesar v odprtem avtomobilu in stopil nasproti oltarja domovine, kjer se je najprej pozdravil z Ducejem. Tedaj je godba zaigrala kraljevsko himno. Vladar in Duce sta odšla po mogočnem stopnišču navzgor v spremstvu vseh zastopnikov oblasti. Ko sta dospela do groba Neznanega vojaka, sta se oba poklonila visokemu simbolu najsijajnejšega junaštva in žrtvovanja. Sledila je nato zamena straže. Straža na konjih je zamenjala pehotno stražo in bo odslej za nadaljnjih deset let čuvala grob Neznanega vojaka. Trije konjeniki so se odločili od svojega oddelka in se dvignili do groba. Izmena straže z grenadirji se je izvršila v popolnem molku, ki je dal obeležje in pomen vsej svečanosti. Polagoma so se vedno mogočneje slišali glasovi pesmi o Piavi

Sledila je takoj nato druga svečanost, izročitev zlatih kolajn sorodnikom junakov, ki so vse dali domovini, ter vsem onim hrabrim vojakom, ki so si s svojim junaškim ponašanjem na bojišču zaslužili najvišje vojaško odlikovanje. Najprej se je Duceju predstavila hčerka armijskega generala Giuseppa Lettere, ki je slavno padel na bojišču, kakor ugotavlja utemeljitev njegovega odlikovanja. Vel. Kralj in Cesar je osebno pritrdil na prsa mladenke zlato odlikovanje, ki si ga je bil pridobil njen oče. To predajo odlikovanja je spremljalo bobnenje bobnov in ostro streljanje strojnice. Pristopila je nato mati vojaka Antonija Broussarda, da sprejme iz najvišjih rok zlato kolajno, ki se je že svetila na prsih njenega hrabrega sina kot večen spomin hrabrosti, ki jo je pokazal ko je s svojimi prsi rešil življenje svojemu oficirju pred sovražno svinčenko. Prišla je nato še mati poročnika Silvana Buffe, ki je padel na grškem bojišču. Zlata kolajna je bila izročena tudi vdovi polkovnika d'Avanza in materi orožnika Savina Cossidentija, ki je bil trikrat ranjen pa se vendar sovražniku ni predal in je končno padel, ko je s poslednjimi napori skušal zavarovati še zaboje streliva. Njegova mati je preprosta ženica, ki si je za svečanost nadela na glavo ruto, kakor kadar vstopi v svetišče. Za vsemi temi so se razvrstili še mnogi drugi starši, sinovi in zakonske družice padlih junakov. Na obrazu vseh se je videla globoka ginjenost, a tudi ponos, ki je še tem večji, ker je vzrasel iz bolečine. Glavno so odmevala v ozračju imena: polkovnik Felice Trizio, planinec Giuseppe Sidoli, podporočnik Joano Turolla, polkovnik Luigi Zacco, grenadir Stellato Spalletti, podporočnik Franco Sanpietro, narednik vodnik Silvio di Giacomo, podpolkovnik Bernardo Amidei Barbiellini, čigar otroke je Duce prisrčno objel, kapitan Sestilio Matteocci, kaprol Giovanni Salmieri, polkovnik Luigi Biasucci, kapitan Marco Marosi, poročnik Astorre Lanari, narednik Felice Sala, konjenik Giuseppe Felice, major Cesare Campana, poročnik Maggio Roncei, podnarednik Sofileo d'Incao, podporočnik Adalberto Orlando, poročnik Antonio Monaco, grenadir Antonio Dagostino, podporočnik Vasco Peloni, polkovnik Adalgiso Ferrucci, karabinjer Antonio Alessi, podporočnik Pietro Colombini, poročnik Nicolo Giani, podporočnik Gioacchino Zanchi, vojak Giuseppe Cantafio, major Umberto Saracini, podporočnik Edmondo Buccarelli, kapitan Giorgio di Borbone, vojak Rosario Randazzo, prvi odlikovanec z zlato kolajno v vojni proti boljševizmu, podporočnik Rivo Ruggero, poročnik Fernando Ferri, kapitan Federico Galluzzi, podporočnik Giacinto Cova, major Alessandro Annoni, podporočnik Vittorino Zanibon, major Enrico Gianmarco, podporočnik Zefirino Bertelli, bersaljer Alfredo Lutri, podporočnik Ivo Scapolo, podporočnik Aldo Fiorini, kapitan Alfredo Longo, podporočnik Romolo Briglia.

Sledili so junaki, ki so bili blizu smrti, pa so ji le ušli in so mogli preživeti junaštvo svojega dejanja. Kot prvi je podpolkovnik Elia Rossi Passavanti prejel od Vladarja svojo drugo zlato kolajno, njemu pa so sledili še drugi invalidi, med njimi podporočnik Carlo Forzano, podporočnik Luigi Missono in vicebrigadir Amedeo de Ianni. (Ob zaključku lista poročilo o veliki svečanosti v Rimu še vedno traja.)

Hudo bombardiranje Malte

Uničevanje angleških skladišč v Floriani — Štiri angleška letala sestreljena

Glavni Stan Italijanskih Oboroženih Sil je objavil 9. maja naslednje 707. vojno poročilo:

V Cirenaiki normalno delovanje patrol in topništva.

Italijanski in nemški letalski oddelki so izvršili odločne napade na cilje na Malti in so posebno močno bombardirali skladišča v Floriani.

Poskusi britanskega letalstva, da bi oviralo operacije nemških bombnikov, so propadli. Naši lovci, ki so naglo nastopili, so se kasneje spoprijeli z dvema oddelkoma letal »Spitfire«, ki sta bila po številu precej močnejša, in so v srditih dvobojih sestrelili 4 letala, učinkovito pa obstreljevali s strojnicami številna druga. Mi nismo izgubili nobenega letala.

V Sredozemlju je bil naš konvoj brez uspeha cilj ponovnih zahrbtnih napadov letalskih in podmorskih sovražnih sil. Ladje, ki niso utrpele nobene škode, so vse prispele na svoj cilj.

Uničevanje angleških prometnih zvez

Berlin, 9. maja. d. Dodatno k včerajšnjemu vojnemu poročilu je v zvezi z objavo o četrtkovih napadih nemškega letalstva na britanske komunikacijske zveze v severni Afriki v vrhovnem nemškem vojnem poveljništvu objavljeno še naslednje dodatno poročilo:

Glavni cilj nemških letalskih napadov je bila oskrbovalna železnica v angleškem zaledju in naprave na tej železniški progi v bližini Capuzza, zapadno od Soluma. Napadena so bila tudi skladišča vojnih potrebščin na tem področju. Te objekte, ki so izrednega pomena v britanski oskrbovalni službi, so bombardirali nemški bombniki tipa »Hae 111« že v zgodnjih večernih urah v četrtek. Sledil je drug val nemških bombnikov, ki je zopet izrelno uspešno sesul več ton težkih rušilnih bomb na iste cilje kratko po polnoči. V teku teh napadov se je več nemških bombnikov tipa »Ju 88« spustilo navzlic silovitemu ognju sovražnega protiletalskega topništva nizko k tlom in so letalci opazovali direktne bombne zadetke na naprave omenjene frontne železnice, kakor tui na vagone na stranskih tirih. Zadeta so bila tudi skladišča vojnih potrebščin in baterije protiletalskega topništva. Nemška letala so z letalskimi topovi in strojnicami napadla tudi neki vlak na progi in motorizirane kolone na področju Soluma. Vsa nemška letala so se po uspešni izvedbi zadanih nalog nepoškodovana vrnila na svoja oporišča.

Kraljica in Cesarica na obisku pri ranjencih

Rim, 9. maj. s. Nj. Vel. Kraljica in Cesarica je včeraj spet obiskala bolnišnico Rdečega križa »Regina Elena«, kjer se je dolgo zadržala ob posteljah najtežjih ranjencev, zanimajoč se tudi za poslovanje bolnišnice.

Nemško vojno poročilo

Izjalovljeni sovjetski napadi — Ponovno bombardiranje Norwicha

Iz Hitlerjevega glavnega stana, 9. maja. Vrhovno poveljništvo nemške vojske je objavilo danes naslednje poročilo:

Na vzhodu so se izjalovili krajevni napadi sovražnika, ki so jih podpirali oklopni vozovi. Nasprotnik je imel hude krvave izgube.

Na Laponskem in na fronti ob Murmansku so bili odbiti slabejši sovražnikovi napadi.

V severni Afriki na obeh straneh topniško in izvidniško delovanje. V nočnih napadih je nemško letalstvo z uspehom napadalo angleško puščavsko železnico in zbirališča motoriziranih vozil.

Na Malti so bojna letala dosegla mnogoštevilne bombne zadetke na letaliških napravah, kakor tudi v skladiščih torpedov in pogonskih sredstev.

Na južni in jugovzhodni obali Anglije so nemška bojna letala podnevi bombardirala vojaško važne cilje in potopila na morju jugozapadno od Worthinga stražno ladjo.

Kot povračilo za napade angleških bombnikov na nemška mesta in podeželske občine so oddelki bojnih letal v noči na 9. maja deloma iz majhne višine obmetavali mesto Norwich z bombami.

Sile angleškega letalstva so v pretekli noči metale rušilne in zažigalne bombe na mesto Rostock in pomorsko kopališče Warnemünde. Protiletalsko topništvo in letalska obramba sta prizadeli sovražniku pri tem ponovnem terorističnem napadu na civilno prebivalstvo hude izgube. Sestreljenih je bilo 18 napadajočih bombnikov. Pri tem obrambnem uspehu je bilo posebno udeleženo protiletalsko topništvo.

Na vzhodu so letalci z močnimi silami podpirali obrambne boje vojske. V severnem odseku so bila pri tem sestreljena 4 sovražnikova letala.

V vodah okrog polotoka Kerča je uničilo izvidniško letalo sovražno ladjo za odstranjevanje min.

Pilot v letalski eskadri, poročnik Köppen, ki je zmagal v 85 letalskih bojih in je bil odlikovan s hrastovim listom k viteškemu križu železnega križca, se ni vrnil s poleta proti sovražniku. Z njim je letalstvo izgubilo enega najdrznejših in najuspešnejših lovskih letalcev.

S finskega bojišča

Helsinki, 9. maja. s. Sovražnik je v odseku pri Louhiju ponovno in na več točkah napadel z namenom, da bi strl finski odpor, vsi poskusi napada pa so se v samem začetku zlomili ob živahnem ognju finskega topništva in finskih metalcev bomb. Na nekem mestu so sovjetske čete z največjimi silami zaman napadali finske postojanke polnih 24 ur, a so pri tem izgubili 300 padlih. Kakor poroča nadalje finski generalni štab ni v ostalih odsekih bojišča, na Karelijski ožini na ožini Aunus in v južnem odseku vzhodnega Karelijskega bojišča nič novega.

NOV AMERIŠKI PORAZ NA PACIFIKU

V pomorski bitki pri Salomonskem otočju sta bili potopljeni dve ameriški nosilki letal, tretja ameriška vojna ladja je hudo poškodovana

Tokio, 9. maja. (Domei) **Včeraj so bili objavljeni prvi podatki o pomorski letalski bitki na Koralnem morju pri Salomonskem otočju. Po prvih ugotovitvah je ameriško brodovje izgubilo doslej že dve letalski matični ladji, neka tretja ameriška vojna ladja pa je bila hudo poškodovana in se skoraj lahko smatra že za izgubljeno. Po informacijah s pristojnih japonskih krogov se bitka še nadaljuje.**

Tokio, 9. maja s. V tukajšnjih krogih pripominjajo glede na izgubo dveh ameriških nosilk letal »Saratoga« in »Yorktown«, ki so ju potopile japonske pomorske oborožene sile v bitki na Koralnem morju, da preostajajo sedaj Zedinjenim državam samo še tri nosilke letal. V istih krogih pripominjajo nadalje, da je tudi pri najnovejšem pomorskem spopadu prišla v polni meri do izraza premoč japonskega brodovja nad sovražnim.

Poročilo japonskega glavnega stana

Tokio, 9. maja. (Domei.) Japonski glavni stan je ob 15.50 v posebnem poročilu objavil nadaljnji rezultat pomorske bitke na Koralnem morju. Iz poročila je razvidno, da so v sedanjem poteku pomorske bitke japonske mornariške edinice sestrelile 89 sovražnih letal, potopile nadalje 1 sovražni rušilec in hudo poškodovale nadaljnjo nasprotnikovo križarko. Japonska mornarica je izgubila eno manjšo nosilko letal, 31 letal pa se doslej še ni vrnilo. Poročilo opozarja na včerajšnji komunike o pomorski bitki, v katerem je že bilo javljeno da so japonske mornariške edinice potopile eno ameriško oklopnico, dve sovražni letalski matični ladji ter poleg hudo poškodovale 1 britansko bojno ladjo ter 1 britansko težko križarko. Današnji komunike japonskega glavnega stana pravi:

Japonske mornariške edinice so nadaljujoč svoj napad na Koralnem morju nadalje prizadele hude poškodbe neki križarki ne ugotovljenega tipa, v katero je treščilo naše torpedno letalo, in so nadalje poškodovale en rušilec. V letalski bitki so naše sile od 7. maja dalje sestrelile 89 sovražnih letal. V teku spopada je bila na naši strani potopljena letalska matična ladja manjšega obsega (predelana iz bivše petrolejske ladje), dočim se 31 naših letal še ni vrnilo.

Admiral Nagamura o japonski zmagi

Tokio, 9 maja. (Domei) O veliki japonski pomorski zmagi na Koralnem morju je admiral Nagamura izjavil, da pomeni izguba dveh novih ameriških nosilk letal silen udarec za ameriško pomorsko silo, kakor tudi nepopravljivo izgubo oporišč za akcije ameriškega letalstva v oddaljenosti od oporišč na kopnem. Admiral Nagamura je spomnil, da so Japonci že prej potopili ameriški nosilki letal »Lexington« in »Saratogo«, ki pomenita Američanom drag spomin na bojišča iz ameriške vojne za nedvisnost od Velike Britanije in ki simbolizirata nacionalni ponos Zedinjenih držav, Izguba dveh nosilk letal, krščenih na ime velikih bojišč na katerih so se Zedinjene države otresle spon britanskega jarma, ne pomeni nič drugega kakor dejstvo: »Ameriški imperij je obsojen na zrušenje«.

Admiral Nagamura je nato izdal, da program novih gradenj v sestavi ameriškega vojnega brodovja za letošnje leto ne določa gradnje nobene nove nosilke letal in da se bo morda šele drugo leto zgradila nova ladja te vrste. Naglasil je, da bi sicer bilo mogoče predelati trgovske ladje v pomožne nosilke letal, toda taka zasilna ureditev bi bila nasproti japonskim silam brez pomena, ker brzina takih zasilnih ladij ne dosega brzine pravih letalskih matičnih ladij. Admiral Nagamura je svojo izjavo zaključil, da so neuspehi ameriških pomorskih sil na Pacifiku pričeli netiti postopno nezadovoljstvo v ameriški javnosti.

Letalski napadi na Japonsko onemogočeni

Tokio, 9. maja. (Domei) Vsi današnji tokijski listi objavljajo na prvih straneh poročila o novi veliki japonski pomorski zmagi na Koralnem morju in naglašajo, da je z izgubo nadaljnjih dveh nosilk letal ameriško letalstvo izgubilo možnost letalskih napadov na japonsko otočje. Druga splošna ugotovitev, ki jo listi posebno podčrtavajo, je ta, da je bilo z izgubami, ki so jih japonske pomorske in letalske sile zadale sovražniku v bitki na Koralnem morju, zavezniškom onemogočeno nadaljnje razpletanje načrtov o nameravani zavezniški ofenzivi proti japonskim silam.

Tokio, 9. maja. (Domei) »Japan Times and advertisser« objavlja v uvodniku komentar o bitki na Koralnem morju. List ugotavlja, da se bitka še nadaljuje, in podčrtava, da ne znači samo nove japonske zmage, marveč predstavlja odločen korak v nezadržnem pohodu japonskega imperija do uničenja starega in zgradnje novega in boljšega svetovnega reda. List ugotavlja, da je velikanski pomen te japonske zmage komaj mogoče dovolj visoko oceniti, in naglaša, da je bil z njo zaveznikom zadan smrtni udarec najbolj ranljivi točki njihove moči, namreč njihovi pomorski sili. List pravi nadalje, da je bila ameriška vojna mornarica po izgubi ene izmed preostalih glavnih vojnih ladij in z izgubo dveh dragocenih letalskih matičnih ladij tako hudo zadeta, da tega ni mogoče več popraviti. List pravi nato, da utegne biti poškodovanje še neke nadaljnje oklopnice in ene izmed avstralskih križark »tista slamica, ki bo kameli utrla hrbet.« List ugotavlja nato, da bitka na Koralnem morju bolj neizpodbitno kakor katerakoli druga stvar dokazuje nezmožnost zaveznikov, da bi začeli kako ofenzivo proti Japonski, in poudarja, da so bile vse napihnjene grožnje, ki jih je širila ameriška propaganda, zgolj prazne besede. Daleč od tega, da bi mogli pričeti kako ofenzivo, so zavezniki celo nesposobni vzdržati svoje obrambne postojanke. Britanska in ameriška sila je obsojena k iztrošenju. V spomin naj bo povedano, pravi list, da je danes Japonska in ne več Velika Britanija tista dežela, ki vlada morskim valovom. V zaključku pravi »Japan Times and advertisser«: S tem vladanjem na morju se bo ustvaril imperij na osnovi principa »Hakko Ichiu« (univerzalnega bratstva), ki bo vsem ljudstvom sveta zajamčil njihova mesta na zemlji, imperij, ki bo zagotovil vsem dobro voljo in blagostanje, imperij, ki bo stal na nasprotnem polu, kakor stoji današnji anglo-ameriški imperij kapitalističnega izkoriščanja, ki ga bo novi imperij izpodrinil.

Nepopravljiv udarec ameriški mornarici

Berlin, 9. maja. d. O veliki japonski pomorski zmagi v bitki na Koralskem morju izjavljajo v pristojnih nemških vojaških krogih:

Po tem novem porazu bo ameriško vojno brodovje težko še kdaj v stanju postaviti se po robu japonski vojni mornarici, ker je ena izmed ameriških bojnih ladij, ki je sodelovala v spopadu z japonskimi pomorskimi silami, toliko ko izgubljena, medtem ko pomeni potopitev dveh ameriških letalskih matičnih ladij v tej bitki za Zedinjene države še posebno hud udarec, zakaj glede na prejšnje izgube nosilk letal bodo Američani potopljeno brodovje le težko nadomestili v teku sedanje vojne. Izguba dveh nadaljnjih ameriških letalskih matičnih ladij je takega značaja, da bo imela zelo daljnosežne posledice za splošni strateški položaj na Pacifiku.

Bitka na Koralnem morju se nadaljuje

Lizbona, 9. maja. d. Po informacijah iz Washingtona je bilo mornariško ministrstvo objavilo svoje poročilo, po katerem se pomorska bitka na Koralnem morju še zmerom nadaljuje. Washingtonsko poročilo trdi, da znašajo japonske izgube v poteku dosedanje borbe 11 potopljenih in 6 poškodovanih ladij. Nato se washingtonski komunike poizkuša skrbno izogniti japonskim ugotovitvam o hudih izgubah ameriškega vojnega brodovja in pravi, »da mornariško ministrstvo ni v stanju zavzeti definitivnega stališča glede poročil iz Tokija, ki pravijo, da so Američani izgubili v pomorski bitki na Koralnem morju že več svojih vojnih ladij.« Komunike pravi previdno, da podrobnosti o izgubah in poškodbah ameriških pomorskih sil doslej še niso znane.

Popolna predaja ameriških čet na Filipinih

Manila, 9. maja. (Domei.) Vrhovni poveljnik filipinskih in ameriških čet, ki so se predale Japoncem po padcu Corregidorja, je v petek ponoči govoril po radiu ter pozval vse še preostale ameriške in filipinske sile na Filipinih odnosno njih poveljnike, naj se brez odlašanja predajo japonskim silam.

Varnostni ukrepi v portugalski Gvineji

Lizbona, 9. maja. d. Z uradnega mesta javljajo, da je portugalski minister za kolonije opozoril vse trgovske ladje, da so oblasti ukazale do nadaljnjega ugasiti vse svetilnike in kažipotne boje na obali portugalske Gvineje.

Dve ameriški ladji potopljeni na Atlantiku

Lizbona, 9. maja. d. Po informacijah iz Washingtona, je ameriški mornariški urad objavil, da je bila ob ameriški obali potopljena nadaljnja 10.000 tonska ladja. Poročilo pravi, da so preživeli člani posadke dospeli v neko luko ob Karibijskem morju. Nadalje pravi poročilo ameriškega mornariškega urada, da je bila po poročilu iz San Dominga potopljena tudi neka dominikanska tovorna ladja s 1900 tonami. 32-članska posadka tega parnika se pogreša. Washingtonsko poročilo ne navaja niti časa niti kraja, kje naj bi bila potopljena ta ladja države San Domingo.

Obnovite naročnino!

Proslava dneva vojske v Ljubljani

Razdelitev vojnih odlikovanj oficirjem in vojakom ljubljanske posadke

Ljubljana, 9. maja.

Čete ljubljanske posadke so slovesno praznovale »Dan vojske« z zborom na Kongresnem trgu, kjer je bila predaja odlikovanj za vojaške zasluge in vojne podvige častnikom in vojakom armijskega zbora.

Ob 10. so bile zbrane na obširnem trgu čete vseh rodov orožja, nasproti tribuni pa je bil postavljen en bataljon v polni formaciji. Poleg njega so bili zbrani odlikovanci za hrabrost, ki so bili klicani na tribuno, da iz rok poveljnika armjskega zbora, Visokega komisarja in Zveznega tajnika prejmejo svetinje, zaslužene v boju. Na desni strani trga je bil postavljen divizijski topniški polk, nakar je prišla pehota, posebni odredi in oklopni vozovi, Na obeh straneh odra za predstavnike oblasti so zasedla prostor fašistovska zastopstva s praporom Ljubljanskega fašija. Med zadnjimi pripravami je radio ponavljal opis slavnosti, ki se je vršila v Rimu ob prisotnosti Kralja - Cesarja in Duceja. Nato so prišli na sedež poveljništva armijskega zbora, kjer je bil Eksc. Mario Robotti s svojim štabom, poveljnik grenadirske divizije general Orlando, Zvezni tajnik Orlandini s podtajnikoma Capursom in Scarniccijem ter skupina tovarišev, ki so prinesli slovitemu generalu pozdrav Črnih srajc vojski. Kmalu nato je sprejet od pričujočih zastopnikov oblasti prispel Visoki komisar Eksc. Grazioli, ki je ostal v razgovoru s poveljnikom armijskega zbora. Točno ob 10. sta obe osebnosti s svojimi spremstvi stopili na trg, predpisno pozdravljeni, ter sta pregledali čete, zbrane ob straneh trga. Ko so predstavniki zasedli prostor na odru, so čete in navzoči pozdravili zastavo topniškega polka, nakar so jo prinesli pred oder, kjer se je začela razdelitev odlikovanj za hrabrost. Pri vsakem odlikovancu je častnik pri mikrofonu prečital utemeljitev odlikovanja, zborni poveljnik pa je dotičniku izročil svetinjo. Pri tem je zaprosil tudi Visokega komisarja, poveljnika divizije in Zveznega tajnika, naj izvrše akt izročitve tudi oni.

Srebrna svetinja je bila podeljena kapitanu Ginu Claudilliju I. grenadirskega polka z naslednjo utemeljitvijo:

»Kot poveljnik čete strelcev, določene za uničenje močnega krdela upornikov, je kapitan z modro smotrnostjo presodil položaj, ki ga je zavzemalo krdelo. Takoj se je odločil za akcijo, ki je prinesla osvobojenje tovarišev nekega drugega armijskega zbora, ki so bili ujeti v prejšnjih spopadih. Na čelu svojih mož je kapetan premagal dejstvovanje sovražnega ognja in se z izrednim pogumom lotil boja moža proti možu, odpovedujoč se strelnemu orožju, da ne bi postavljal v nevarnost ujete tovariše. Izredna naglica akcije je dovedla do osvoboditve tovarišev.«

Nato so bile izročene bronaste svetinje »v spomin« pokojnim: kapitanu Josipu Clementeju, de Sten Florio Bianchiju, finančnemu stražniku Ivanu Serri, finančnemu stražniku Francu Mazoe, ter živečim: brigadirnemu generalu Carlu Danioniju, desetniku finančne straže Hugonu Grazziniju in Črni srajci Eduardu Poncio. Sledila je razdelitev vojnega križca »v spomin« pokojnim: topničarju Hektorju Paccagnella, Ivanu Ambrosiju, kaplarju Angelu Ravasiju, višjemu kaplarju Viljemu Cito in naredniku Ivanu Tommasiju. Vojni križci za hrabrost so bili razdeljeni tudi drugim živim častnikom in vojakom: grenadirju Vincencu Rupertu, grenadirju Francu Martelli, podpolkovniku Santeju Battaglia, podpolkovniku Santeju Bartoletiju, majorju Jerneju Mirabella, majorju Antonu Gutierez, majorju Nikoli Bruniju, majorju Marcelu Corsiju, poročniku Antonu Reitano, poročniku Mariju Crespi, podporočniku Leonardu Rodono, podbrigadirju Josipu Tostiju, naredniku Ivanu Gajatto, kaplarju Hilariju Artusi ter finančnemu stražniku Rajmundu Ameno.

Po končani razdelitvi so se Visoki komisar, poveljnik armijskega zbora in drugi predstavniki oblasti vrnili v divizijsko poveljništvo, dočim so se čete napotile po mestu proti svojim vojašnicam.

Takoj po slavnosti je Visoki komisar posetil v vojaški bolnišnici ranjene in bolne vojake. V istem času se je tudi začela razdelitev darov, pripravljenih od tovarišev Fašistične zveze ter poklonjenih od Stranke hrabrim ranjenim in bolnim vojakom.

Čestitka Visokega komisarja poveljniku XI. armijskega zbora

Visoki Komisar Eksc. **Emilio Grazioli** je poslal za današnji »Dan vojske« poveljniku XI. Armijskega zbora Eksc. generalu **Mariju Robottiju** naslednjo čestitko:

Dočim je italijanski narod o priliki obletnice Imperija in o priliki »Dneva vojske« bolj kakor kdajkoli strnjen okoli svojih slavnih oboroženih sil, ki se na vseh frontah junaškoe bore za gotovo dosego zmage, želim poslati Tebi, častnikom, podčastnikom in vojakom slavnega XI. armadnega zbora prisrčni tovariški plamenec in čestitajoč: Alala! Živio Kralj Cesar, živel Duce!

Emilio Grazioli.

Pozdrav Zveznega tajnika Orlandinija vojski

Zvezni tajnik **Orlandini** je danes naslovil naslednjo brzojavko borcem XI. Armijskega zbora:

Tovariši pod orožjem! Na današnji 9. maj, slavni in imenitni dan, posvečen vsem vojakom Italije, dan, ki vsebuje junaški pomen bodoče veličine, Vam pošiljam borcem v orožju prisrčen tovariški pozdrav.

To je preprost in iskren pozdrav, ki obsega vse ljubezni polno razumevanje Vaših žrtev in veličastni ponos Vašega junaštva. To je pozdrav, ki se raduje Vaše radosti in trpi ob Vaši bolesti, ki čuti srečo in čast biti Vam blizu in posvetiti Vam, ki ste najvrednejši sinovi Italije, vsako uro, vsak trenutek svojo lastno delavnost. Domovina Vam je podelila čast služiti ji z umom, z mišicami in s krvjo. Poklicala Vas je v borbo na življenje in smrt. Izročila je v Vaše roke svojo usodo, ki je usoda Vaših mater in Vaših otrok. In Vi, tovariši v orožju ste dokazali in boste dokazali, da ste vredni te naloge.

Od nas zahteva Domovina neskončno, zahteva od nas, naj bomo zedinjeni v volji Vam služiti, biti s srcem ob Vaši strani ter prevzemati nase kakršnokoli žrtev, da se Vam kolikor mogoče olajša samozatajevanje. In mi s svojo popolno vdanostjo veličastnim vojakom Italije bomo dokazali, da smo vredni njihovega junaštva. Tovariši pod orožjem, naša lepa Italija, zemlja svetnikov, junakov in pesnikov se bojuje z mogočno silo duha in volje proti kruti samogoltni manjšini, ki se je pohlepno zbrala na kupu bogastva, ki ga je božja volja razdelila na vse človeštvo. Vi ste zastavonoše te pravične vojne! Vi čutite svetost borbe za onega, ki je v preteklosti preveč trpel in da boste mogli razbiti hudobne roke onih, ki hočejo zadušiti italijanski narod.

Bojevniki, vsi imamo popolno gotovost zmage. To popolno gotovost nam daje zaupanje v naše voditelje, vera v hrabrost naših vojakov in vera v božjo pravičnost.

Ta božja pravičnost nam je dala jasno znamenje za neizbežno našo bodočo zmago, ko je postavila proti nam ravno one, ki niso vredni da zmagajo.

Bojevniki, živio Kralj, pozdrav Duceju!

Odlično zdravje osnih čet

Izjave Eksc. Castellanija o zdravstvenem skrbstvu za oborožene sile v severni Afriki

Z operacijskega področja, 9. maja. s. (Posebno poročilo dopisnika agencije Stefani). »Zdravstveno stanje italijanskih čet v splošnem ni samo dobro, temveč odlično. Kar povejte to Italiji in vsemu svetu!« Tako je izjavil Eksc. Castellani, višji sanitetni svetnik za čete na fronti novinarjem, ko se je vrnil iz prvih črt, kjer je opravil običajno inspekcijo v poljskih bolnišnicah. Čeprav je bil odgovor izčrpen in celo kategoričen, smo se razgovarjali z odličnim znanstvenikom, da bi spoznali vsaj v glavnem preventivne in nadzorstvene ukrepe, ki očuvajo vojaka zlasti epidemičnih bolezni, ki so v Afriki posebno običajne. Prehrana ustreza v mejah možnosti tistim pravilom, ki jih predpisuje znanost. Obroki so izdatni, je zatrdil senator Castellani, glede na podnebje, v katerem živi naš vojak. Prehrana je v tesni zvezi s higijeno in tudi za to je poskrbljeno glede na posebne okoliščine, v katerih se mora naša vojska boriti. Resnično specializirano osebje pazi na zdravje naših vojakov. Zdravniki so v večini poznavalci Afrike. Ker se v poletnem času širijo bolezni, se lahko zanesemo, da se letos kakor v preteklih letih odlično zdravstveno stanje naših vojakov ne bo spremenilo. Ob povratku z inspekcije vam lahko izjavim, da se k vnemi in borbenemu duhu našega vojaka pridružuje resnično odlična telesna vzposobljenost.

Glede na visoko odlikovanje, ki ga je nedavno Hitler podelil Eksc. Castellaniu, smo izkoristili priložnost in vprašali, kakšne težave imajo nemški tovariši s podnebjem, ki je tako različno od nemškega. Nikakih težav, je odgovoril slavni zdravnik. Gotovo je, da se spočetka niso tako naglo prilogodili kakor naši vojaki, ki so sredozemske rase, vendar se tudi Nemec v najkrajšem času privadi okolju. Najboljši dokaz je odlično zdravje nemških čet.

Vprašali smo, ali ni bilo epidemij med četami. Epidemij? je presenečeno ponovil Eksc. Castellani. To je na srečo beseda, ki jo je italijanska vojaška sanitetna služba odpravila. Tukaj se vsi od vrhovnega poveljnika Eksc. Bastica do oficirja in vojaka ter od najslavnejšega zdravnika do najbolj navadnega bolničarja zavedajo nujnosti skrbi za zdravje in vsi prispevajo za dosego tega cilja. Uspeh tega prizadevanja je, da nobena epidemična bolezen ne ogroža zdravja naših ljudi. Ako govorimo o neizogibnih posledicah izrednih klimatskih okoliščin, moramo reči, da so uspehi enostavno čudoviti.

Omenili smo Eksc. Castellaniu, da je sovražna propaganda govorila o primerih legarja med našimi četami. Odlični znanstvenik je odgovoril: »Da, to pot ima sovražna propaganda prav, je ironično dejal, resnično smo imeli med četami en primer pegastega legarja. In z zadovoljstvom lahko povem, da je bolnik ozdravel.

Hoteli smo senatorja Castellania še kaj vprašati, toda avto je že čakal, da bi ga odpeljal v druge bolnice.

Ponavljam vam, nam je rekel: Povejte Italiji in vsemu svetu, da so kljub zgodbam o pegastem legarju in drugim podobnim iznajdbam naše čete odličnega zdravja. Njih borbeni duh je na vrhuncu, njih telesno zdravje je odlično.

Povedali bomo, Ekscelenca, z avtoriteto vašega slavnega znanstvenega imena.

In mi, je dodal, ko se je avto že premikal z mesta, z avtoriteto resnice.

Italijansko izvidniško letalstvo na vzhodu

Z vzhodnega bojišča, 9. maja s. (Od posebnega poročevalca agencije Stefani). Vedno se je govorilo o izredno dragocenem, a na zunaj manj vidnem izvidniškem delovanju letalstva, kakor o nekakšnem podrejenem delovanju, čeprav se delo izvidniških letal razvija v izredno težkih krajevnih in časovnih okoliščinah. Čim silnejša je protiletalska reakcija, tem bolj gosta je zapora proti izvidniškim letalom, tem večjega pomena je izvidniško delovanje, kajti v takšnih primerih je mogoče doznati za najbolj kočljive podatke. Tako se mora izvidniško letalo, kadar hoče imeti največje uspehe, najbolj izpostaviti sovražnemu napadu, da bi ugotovilo, kar skuša sovražnik na tem odseku prikriti.

O izvidniškem letalstvu, ki že več mesecev deluje na ruskem bojišču, pa se je vendar v zadnjem času le malo govorilo. Ti naši čudoviti letalski oddelki operirajo na 4000 km od Italije oddaljenem bojišču, na katerem so si takoj pridobili premoč, čim so se pojavili. Izvidniška letala so bila prva posebnost italijanskega letalstva, ki se je na tem bojišču pojavilo. Težavnost izvidniškega delovanja je že zaradi tega velika, ker je področje ogromno, teren pa zelo enoličen in brez vidnejših objektov, ako izvzamemo velike reke. Ako so hoteli naši piloti v takšnih razmerah doseči uspehe, so morali z ogromno dobro voljo, požrtvovalnostjo in samoodrekanjem premagati največje ovire. V prvi dobi operacij, ko je še primanjkovalo lovcev, so morala naša izvidniška letala izvrševati svoje polete na velike razdalje brez spremstva. V posameznih fazah zloma boljševiške vojske so morala ta letala opravljati svoje delo v sovražnem zaledju in premagati težave, ki so izvirale iz delovanja zaščitnih oddelkov sovražnika, ki je kril umik svojih čet. Na takšnih poletih so naša izvidniška letala stalno odkrivala oskrbovalna središča, zbirališča velikih edinic, železniške postaje in železniška križišča ter druge prometne zveze. Tako so se vedno vračali z dragocenimi podatki, ki so služili letalom zavezniških Nemcev pri njih bojnih poletih.

Zaradi posebnega značaja ozemlja so morali naši piloti zlasti v začetku premagati mnogo ovir. Tu včasih tudi izkušnja ni nič pomagala. Treba si je bilo ustvariti posebno sposobnost gledanja in posebno oko. Komaj pa so se privadili pokrajini, že je nastopila zima s snegom in izvidniško delovanje je tako rekoč zastalo, na drugi strani pa je bilo olajšano zaradi sorazmerne stalnosti bojišča, ki ga je bilo treba nadzirati. Zaradi skoro nevidnih prometnih zvez na zasneženem ozemlju so se morala izvidniška letala spuščati zelo nizko in se posluževati tudi druge metode slikanja. Sovražnik je bil tu v ogromni prednosti ne le zaradi poznavanja terena, temveč tudi zaradi možnosti izredno prožne obrambne taktike, saj je tu svoje postojanke lahko spretno prikril pred zvedavimi pogledi naših izvidnikov. Navzlic izredno hudemu mrazu in z njim zvezanimi težavami v funkcioniranju raznega izvidniškega gradiva pa se delovanje naših izvidniških letal ni nikdar ustavilo. Tudi takrat, ko je sovražno letalstvo obtičalo na tleh zaradi strupenega mraza, so naša letala nadaljevala polete zaradi navdušenja pilotov, ki se jim je z velikimi napori posrečilo vzdrževati vzletišča in funkcioniranje strojev. Često so morali piloti izvrševati prave akrobatske manevre, da so lahko podvzeli svoje vsakdanje polete. Vse te težave pa so naši strokovnjaki premagali z izredno spretnostjo. Tako so naši opazovalci po preizkušnjah premagali tudi ovire, ki so nastale v funkcioniranju fotografskih aparatov, izpostavljenih mrazu do 60 stopenj pod ničlo. Njihovo delovanje se je tako obogatilo z najlepšimi dogodbami istega junaštva v izredno tveganih poletih in v najnižjih višinah, ob peklenskem streljanju sovražnega protiletalskega orožja, ki je na vsem tem področju izredno gosto in dobro organizirano.

Kritičen položaj Čangkajškove vojske

Razen v Junanu prodirajo japonske čete tudi v centralni Kitajski

Tokio, 9. maja. s. V tukajšnjih vojaških krogih ugotavljajo, da predstavlja zasedba Lašija, Bahma v Birmi in Lunglinga v Junanu začetek prve odločne japonske akcije proti pokrajini Junan, poslednji utrjeni postojanki Čangkajškovega režima. Posebno važna je zasedba Lašija' ki se nahaja na skrajnem severnem koncu rangunske železnice in na začetku ceste, ki vodi iz Lunginga v Čungking, po kateri je vojska maršala Čangkajška zadnja štiri leta prejemala stalno pomoč. Gorati predeli in velike razdalje, ki so doslej reševale režim v Čungkingu, postajajo sedaj usodne za armade maršala Čangkajška, kajti noben čudež ne more več rešiti kritičnega položaja Čungkinga' potisnjenega med gore, kateremu preostajajo sedaj samo še izredno slabe in dolge ceste proti oddaljeni pokrajini Singkijang in nedostopnemu Tibetu.

Šanghaj, 9. maja. d. Na ozemlju Čangkajškove Kitajske sta trenutno dve bojišči, na katerih se bijejo srdite borbe. Poleg fronte v pokrajini Junan, v katero so prodrle japonske čete preko birmanske meje' se je povečala aktivnost japonskih čet tudi na dosedanjih bojiščih na kitajskem ozemlju. Uradno vojno poročilo' ki je bilo snoči objavljeno v Čungkingu' poroča z obeh bojišč, da so japonske čete v moči kakih 10.000 mož prodrle dalje na ozemlje centralne Kitajske. Nato poroča čungkinško poročilo o ogorčenih borbah, ki se nadaljujejo jugozapadno od Hankova ob reki Jangce.

Kanton, 9. maja. s. Zastopnik japonskih oboroženih sil, ki operirajo na južnem Kitajskem, je v pregledu splošnega položaja po petem mesecu vojne v vzhodni Aziji izjavil med drugim' da so oborožene sile maršala Čangkajška v južnem odseku brez možnosti, da bi začele napovedano pomladansko protiofenzivo, ki so jo v Čungkingu tako bahavo najavljali.

Manevri argentinske mornarice

Buenos Aires, 9. maja. d. Z dobro informiranega mesta se je izvedelo, da bo argentinsko vojno brodovje v kratkem odplulo s svojih oporišč na široko zasnovane manevre, ki bodo na Atlantskem oceanu.

Obnovite naročnino!

Gospodarstvo

Velik uspeh emisije devetletnih blagajniških bonov

Že včeraj smo objavili, da sta finančni minister in guverner zavoda Banca d'Italia, ki je predsednik konzorcija za emisijo 5% blagajniških bonov s premijami, ki zapadejo v plačilo do leta 1951, poročala Duceju o rezultatu emisije tega posojila, ki je prekosila vse dosedanje emisije bonov. Prva emisija teh bonov v februarju 1940 je prinesla 16 milijard lir, druga emisija po vstopu Italije v vojno je dala 18 milijard lir, tretja v lanskem septembru pa 20.2 milijarde lir. Pri novi emisiji pa je bilo vpisanih 24.5 milijarde lir, to je za 4.3 mlijarde več nego v septembru in za 6.5 milijarde več nego v februarju lanskega leta.

Uspeh te emisije je tem pomembnejši, ker bodo v bodoče pritekali v državno blagajno še miljardni zneski v zvezi z uporabo izrednih poslovnih dobičkov podjetij na podlagi zakonskega dekreta, ki je bil 3. t. m. sprejet v ministrskem svetu na predlog Duceja. Po tem zakonskem dekretu so izredni dobički, ki izvirajo iz sedanjega vojnega stanja, vezani in jih morajo podjetja vložiti v posebne 3% državne obveznice, ki se glasijo na ime in se ne morejo prodati. Kot osnova so vzeti dobički zadnjega normalnega leta, t. j. leto 1938/39, pri čemer pa bodo upoštevali tudi posebni vojnokonjunkturni davek, ki je že doslej v višini 60% obremenil večje dobičke. Po novem zakonskem dekretu se blokira tudi ostalih 40% večjih dobičkov, ki pridejo v državno blagajno, toda ne kot davek, temveč v obliki posojila, z izjemo majhne kvote, ki se prepusti podjetjem odn. delničarjem. Po končni zmagi bodo izdane posebne odredbe, po katerih bodo podjetja, ki so dala na tej osnovi državi na razpolago večje dobičke, uživala ugodnost pri novih investicijah in dopolnitvi blagovnih zalog. Tako bo obenem rešeno vprašanje obnove strojnih naprav in drugih investicij ter blagovnih zalog, ki se med vojno ne morejo obnoviti. Podjetja bodo za obnovitvena dela po vojni lahko uporabila zneske, ki jih bodo sedaj naložila v 3% državne obveznice. Za finančni trg pa ima odredba še poseben pomen v toliko, da bodo absorbirana znatna sredstva, ki danes iščejo na denarnem in kapitalnem trgu naložbe in motijo normalno kroženje kapitala, o čemer sta nedavno razpravljala finančni minister Thaon di Revel in guverner zavoda Banca d'Italia Azzolini. Izredni uspeh emisije blagajniških bonov nudi zlasti še v zvezi z uporabo izrednih poslovnih dobičkov podjetij v vsakem pogledu jamstvo za rešitev vojno finančnih nalog.

Gospodarske vesti

= **Vprašanje evropske veljavnosti mojstrskih in pomočniških spričeval.** Poročali smo že o zasedanju odbora Mednarodne rokodelske in obrtne zbornice, ki je bilo nedavno v Rimu. Na tem zasedanju so bili med drugim sprejeti važni sklepi, po katerih naj bi se dosegla veljavnost pomočniških in mojstrskih spričeval v vseh evropskih državah, zlasti pa v državah, v katerih je vpraašanje pomočniških in mojstrskih izpitov zakonito urejeno kakor v Italiji in Nemčiji. Evropski rokodelski institut v Frankfurtu je dobil od zbornice nalogo, sestaviti o tem vprašanju konkretne predloge in na znanstveni podlagi ugotoviti posamezne obrtne in rokodelske stroke. Kakor je znano, so v Mednarodni rokodelski in obrtni zbornici doslej včlanjene naslednje države: Italija, Nemčija, Madžarska, Bolgarija, Finska, Hrvatska, Slovaška, Danska in Švedska.

= **Podružnica zavoda Banca di Roma v Ljubljani.** Kakor poroča agencija Stefani bo Banca di Roma, ki spada med največje italijanske banke, odprla svojo podružnico v Ljubljani, ki bo predvsem zbirala prihranke pripadnikov Oborožene sile v Ljubljanski pokrajini. Kakor doznavamo, bo banka imela svoje prostore na Marijinem trgu v palači zavarovalnice Assicurazioni Generali.

= **Evropa bo v dovoljeni meri oskrbljena s sladkorjem.** Po najnovejših podatkih o višini s sladkorno peso posejane površine bo letos Evropa v zadostni meri preskrbljena s sladkorjem. V Italiji je letos povečana s sladkorno peso posejana površina na 170.000 ha, tako da bo v vsakem primeru krita domača potreba. Nemčija je obdržala dosedanjo površino, v Franciji pa se računa, da se bo površina spričo povečanja odkupne cene nadalje dvignila. Tudi Rumunija je letos povečala površino posevkov sladkorne pese.

= **Prihranki hrvatskih delavcev v Nemčiji.** Hrvatski potniški urad je doslej izvršil 140.000 denarnih nakazil hrvatskih delavcev, ki so zaposleni v Nemčiji. Ti delavci so poslali v domovino 400 milijonov kun.

= **Koncentracija v beograjskem bančništvu.** Iz Beograda poročajo, da je beograjska Trgovinska banka z 31. marcem prevzela vsa aktiva in pasiva Obče trgovinske banke v Beogradu in Gornjeresavske gospodarske banke. V zvezi s tem prevzemom je beograjska Trgovinska banka zvišala glavnico od 12 na 25 milijonov din.

= **Nova ureditev prodaje zelenjave in sadja v Nemčiji.** Nemška zveza za vrtnarstvo je v sporazumu z državnim ministrom za prehrano in kmetijstvo izdal odredbo, po kateri smejo proizvajalci belušev in vrtnih jagod pridelek prodati le pooblaščenim trgovcem, ne smejo pa prodajati teh pridelkov neposredno potrošnikom. Izjema velja le za primere, ko se na tedenskih sejmih blago proda potrošnikom iz iste občine. Enaki predpisi se lahko v posameznih okoliših izdajo tudi za sadje. Za jabolka pa je predpisana dolžnost oddaje določene količine pridelka na podlagi kontingentov, kar pa ne velja za male vrtnarje.

= **Nova izredno trpežna sintetična svila za nogavice.** Nedavno smo poročali, da je nemška tvrdka I. G. Farbenindustrie zgradila tvornico za izdelovanje sintetičnih vlaken tako zvane »perlon« svile, ki se izdeluje iz destilacijskih proizvodov premoga in nadkriljuje po odpornosti, elastičnosti' trdnosti in obrabnosti vsa druga vlakna. Poizkusni izdelki so pokazali, da izdrže več kakor trikrat močnejši izdelki iz bombaža ali svile. Pri tem je perlon svila izredno lahka in ima specifično težo 1.1 do 1.2, medtem ko ima volna specifično težo 1.3, svila pa 1.4. Posebno uporabna je ta nova perlon-svila za tekstilne izdelke, ki se močno obrabijo, n. pr. za zadrge za čevlje in za stopala in pete pri nogavicah' kjer se nogavice najprej strgajo. Poizkusni izdelki so pokazali, da kažejo damske svilene nogavice s stopalom in peto iz perlon svile po 15 dneh nošenja, (po vsakem dnevu nošenja oprane) na prstih in v peti komaj 0.05 okvarnih napak, medtem ko so pokazale nogavice s stopalom iz bombaža ali svile ali iz mešane preje pri enaki uporabi 1.8 do 2.3 odstotka napak. Moške nogavice so po 50 dneh nošenja pokazale le eno okvarno napako, medtem ko so močne volnene nogavice po 15 dneh nošenja pokazale že 1.7% napake. Odpornost perlon svile proti odrgnjenju je torej neprimerno večja kakor proti vsaki drugi tekstilni surovini. Nova tvornica za izdelovanje perlon svile bo v kratkem začela izdelovati to svilo v velikem obsegu. Na isti podlagi bodo izdelovali tudi druga močnejša vlakna, posebno umetne dlake in ščetine. S spremembo načina izdelave je mogoče izdelati mehke in trde dlake in ščetino' ki so enako odporne proti obrabi in po svojih lastnostih presegajo vse naravne surovine. Te umetne dlake in ščetine bo tvornica izdelovala za izdelovanje krtač, posebne vrste vlaken za izdelovanje sit, vrvic za ribiče. Poleg tega bo izdelovala tudi vlakna za različne tkanine, ki se uporabljajo v kemični industriji, ker je nova surovina silno odporna proti kislinam in tudi ne zgori.

Opozorilo nemškim izselnikom

Visoki komisarijat poziva vse one, ki se morajo na podlagi veljavnega italijansko-nemškega sporazuma izseliti v Nemčijo, in one, ki nimajo pravilnega podaljšanja bivanja in še niso odpotovali, da se izselijo v Nemčijo takoj, najkasneje pa do 20. maja.

Glede na možno policijsko intervencijo proti neposlušnim in na možne postopke nemških oblasti se opozarja nadalje, da se bo po zgoraj navedenem roku imetje izseljencev, ki so ga posedovali, odvzelo in izročilo družbi »Emona« in da se v sporazumu z nemškim pooblaščencem za izseljevanje v bodoče istim neposlušnim ne bo dovolilo niti italijansko niti nemško državljanstvo.

= **Madžarska trgovinska pogajanja.** Iz Budimpešte poročajo, da so v teku trgovinska pogajanja med Madžarsko in Turčijo zaradi razširjenja kontingentov. V zvezi s temi pogajanji se mudijo v Turčiji tudi predstavniki budimpeštanskih bank, in sicer zaradi ureditve plačil iz blagovnega prometa. Nadalje se bodo pričela v kratkem trgovinska pogajanja med Madžarsko in Bolgarijo zaradi povečanja blagovnih kontingentov.

= **Madžarska bo povečala proizvodnjo masti.** Madžarska vlada je v zadnjem času izdala številne ukrepe za povečanje proizvodnje svinjske masti, in sicer na podlagi ugotovitev, da je v zadnjem letu nastopilo delno zmanjšanje proizvodnje zgolj zaradi nesorazmerja med cenami mesnih svinj, pitanih svinj in krme. Ugotovljeno je bilo na podlagi izkušenj iz dolge vrste prejšnjih let, da se proizvodnja pitanih svinj poveča le tedaj, če so cene mesnih svinj, koruze in pitanih svinj v ugodnem medsebojnem razmerju. Če ni pravilnega razmerja, nazaduje proizvodnja pitanih svinj, ker se pitanje ne izplača. Sedaj je madžarski vladi uspelo ustvariti to pravilno razmerje med cenami mesnih svinj, koruze in pitanih svinj in pričakujejo, da se bo letos proizvodnja pitanih svinj bistveno dvignila. Z uvedbo potrošnih kart za mast se je domača potrošnja svinjske masti v 1940/41 zmanjšala na 130.000 ton nasproti 150.00 tonam v prejšnjem letu. Večja proizvodnja v letošnjem letu ne bo olajšala samo kritje domače potrošnje, temveč bo omogočila tudi večji izvoz masti za oskrbo drugih držav. Madžarska bo letos tudi povečala proizvodnjo sončničnega semena in surovega masla.

Letalski boji na zapadu

Berlin, 9. maja. d. S pristojne nemške strani je bilo snoči objavljeno, da so včeraj nemška bojna letala z dobrim učinkom bombardirala angleško mesto Norwich na vzhodni angleški obali.

Stockholm, 9. maja. d. Nemška bojna letala so včeraj napadla več mest na angleškem otočju. O teh napadih je bilo v Londonu snoči objavljeno posebno poročilo, ki pravi, da so bili napadi nemškega letalstva usmerjeni predvsem na dve mesti v jugovzhodni in južni Angliji. Angleško poročilo priznava, da je bila na napadenih področjih povzročena gmotna škoda.

Berlin, 9. maja. d. S pristojne nemške strani je bilo davi objavljeno, da so britanska letala preteklo noč napadla stanovanjske okraje v mestih severne Nemčije. V Rostocku in Warnemünde je bila povzročena škoda na stanovanjskih zgradbah. Civilno prebivalstvo je utrpelo izgube na mrtvih in ranjenih. Po doslej znanih podatkih je bilo sestreljenih 12 izmed napadajočih britanskih bombnikov.

Povečajmo do skrajnosti naše pridelke

Zemlja je temelj vsega kmetijskega delovanja in torej prvi pogoj vsakega uspešnega prehranjevalnega gospodarstva.

Vsak lastnik zemlje se mora zavedati, da mora gruda nuditi hrano ne samo njemu in njegovi družini, ampak tudi vsem drugim, ki nimajo lastne zemlje. V naši pokrajini, ki ima približno 300.000 prebivalcev in približno 265.000 ha kmetijske površine, mora od 1 ha kmetijske zemlje živeti 1.5 prebivalec. Če primerjamo to razmerje z drugimi državami, kjer mora do 20 ljudi živeti od 1 ha kmetijske zemlje, pridemo do zaključka, da bi morala kmetijska zemlja v naši pokrajini za skrajno silo preživljati vse svoje prebivalce. Odločilno pri tem je, da se površina obdelane zemlje poveča.

Geslo v sedanjih časih mora biti: vsa zemlja, ki je za obdelavo primerna, se mora obdelati, noben košček zemlje ne sme ležati zanemarjen. Bolj nazorno kakor statistika pokaže kratek sprehod po naših vaseh, trgih in mestih, koliko zemlje je še neizrabljene in neobdelane. Ne mislimo le na velike površine zamočvirjene zemlje in na steljnike, kjer je treba večjih investicij za melioracijo. Veliko je še zemlje, ki se more obdelati brez vsake večje melioracije samo z nekaj dobre volje in pridnosti. To je predvsem ona zanemarjena zemlja blizu kmečkih domov, sredi vasi, blizu gozdov, mimo katere vsak dan brezbrižno hodimo in se niti ne zavedamo, da bi se z njeno vestno obdelavo moglo prehraniti mnogo ljudi, ki so do sedaj živeli v pomanjkanju. To so obsežne zelene trate po parkih večjih trgov in mest, ki sicer razveseljujejo oko sprehajalcev, ki pa bi skupnosti mnogo več koristile, ko bi se preorale, zasejale in dajale hrane siromašnim, ki nimajo svoje zemlje. Posebno v mestih, kjer je največ ljudi brez lastne zemlje, obenem pa relativno največ neobdelane zemlje po raznih vrtovih premožnejših posestnikov, po parkih in nezazidanih parcelah, mora obveljati kategoričen imperativ: vsaka ped zemlje se mora do skrajnosti izrabiti. Kdor noče ali ne more sam obdelati zemlje, naj jo odstopi ljudem, ki bodo to z veseljem storili. Le na ta način se bo izboljšalo prehranjevalno gospodarstvo naše pokrajine, le na ta način se bo omilila socialna beda ljudi.

V kolikor naša zemljišča niso zarasla z dobro oskrbovanim gozdom ali s travnikom in do sedaj niso bila sposobna za obdelovanje, ker so n. pr. preveč skalovita ali ker so bila zanemarjena ter je na njih raslo grmovje, redko drevje in plevel, je sedaj čas, da to popravimo. Tako zemljišče zboljšajmo, kakor je pač potrebno, s tem, da ga n. pr. otrebimo grmovja in očistimo plevela, nato pa temeljito zagnojimo in preorjemo ter ga posejemo s katero koli kmetijsko rastlino. Omenjeno bodi, da nekatere rastline ravno na noviščih prav dobro uspevajo, zlasti oves in proso pa tudi krompir in deloma koruza.

Zlasti izdatno bomo povečali svoje pridelke na njivi in na vrtu, če bomo zemljo zadostno in pravilno gnojili. Predvsem moramo opozoriti na domača gnojila. Če poudarjamo, da ne sme ostati nobena ped zemlje neobdelana, moramo prav tako poudarjati, da je treba z gnojili skrajno skrbno ter gospodarsko ravnati in poiskati vse možnosti, da si teh gnojil kolikor mogoče veliko pripravimo in da so čim boljše kakovosti. Zato bomo redno in pogosto ter temeljito tlačili gnoj na gnojišču in ga v suhih dobah škropili z vodo. Potem ko ga razvozimo po njivi, ga takoj raztrosimo in čimprej podorjimo, da ne izhlapevajo v zrak dragocene dušične snovi. Posebna pažnja mora veljati tudi gnojnici, ki jo skrbno zbirajmo ter redno in pravočasno razvažajmo, in sicer poleti če le mogoče ob mokrem vremenu. Dajajmo jo onim rastlinam, ki rabijo veliko dušika in kalija in pri katerih gre za bujno rast; to so travniki, zelje, peša, krmska koruza in druge krmske zmesi. Zelo veliko je vreden kompost, ki ga naši kmetovalci vse premalo cenijo. Koliko je odpadkov, ki jih mnogo bolje izkoristimo na kompostišču, kakor pa na gnojišču, n. pr. odpadki iz drvarnic, smeti iz stanovanj, zemlja iz osuševalnih jarkov itd. Vse to in še drugo spada na kompostni kup, ki ga večkrat prelopatimo in potrosimo s žganim apnom, da hitreje dozori. Od časa do časa denemo nanj gnojnico ali straniščnik in tako dobimo izvrstno gnojilo za vse kulture, posebno pa za travnike. Ravno kompost bi nam mogel zelo povečati pridelke, ako bi mu naši kmetovalci posvečali več skrbnosti.

Z nobeno drugo stvarjo pa ne bomo svojih pridelkov tako močno in naglo dvignili, kakor s pravilno uporabo umetnih gnojil, ki so danes potrebnejša pa tudi rentabilnejša kakor kdaj koli prej. Kdor ni dosti poučen, kako se ta gnojila pravilno uporabljajo, naj si nabavi brošurico »Uspeh z umetnimi gnojili« od inž. Mucka, ki je izšla pri Kmetijski zbornici. To knjižico pazljivo prečitajte, pa boste lahko dobili jasnost v vseh glavnih vprašanjih, ki se tičejo umetnih gnojil.

Sveta dolžnost nas vseh, ki imamo s proizvodnjo hrane kakor koli opravka, je, da storimo vse, kar je v naši moči, da se bo pridelalo kolikor mogoče veliko hrane in da do skrajnih mej izrabimo sredstva, ki so v ta namen potrebna.

Učite se glasbe!

Predavanje ravnatelja Mahkote o razvoju Glasbene Matice in njene šole

Ljubljana, 9. maja.

Včeraj ob 18. uri je malo filharmonično dvorano dodobra napolnilo občinstvo, da prisostvuje uvodnemu predavanju v smislu gesla »Učite se glasbe,« ki si ga je Glasbena Matica izbrala za proslavo šestdesetletnice svoje šole. Dolgoletni neumorni organizator našega glasbenega življenja g. ravnatelj Karel Mahkota je po kratki otvoritveni besedi predsednika Glasbene Matice g. dr. Vladmirja Ravniharja povedel poslušalce v čase, ko se je začela v okviru čitalnic razvijati domača glasba in ko je v začetku sedemdesetih let dal vodja ljubljanskih čitalniških pevcev Vojteh Valenta pobudo za ustanovitev Glasbene Matice. Valenta, oče sedanjega dolgoletnega predsednika Fran Ravnihar, Fran Drenik in učitelj Kuhar so bili ustanovitelji društva, ki mu je bila določena tako velika naloga v razvoju slovenske glasbene kulture.

Predavatelj je podrobneje orisal skromne začetke Glasbene Matice in posebej še ustanovitev glasbene šole, ki jo je odbor sklenil na seji 19. julija 1882. Velika težkoča je bila že v tem, da so našli novi šoli ustrezajoče prostore. Z vrsto skioptičnih slik nam je predočil predavatelj ne samo posamezne osebe, ki so tesno združene z zgodovino najpomembnejšega slovenskega glasbenega društva, marveč tudi posamezna poslopja, v katerih je našla šola G. M. streho. Tako smo videli zopet kos stare, predpotresne in popotresne, napol porušene Ljubljane. Prav tako je g. Mahkota podrobno prikazal težko pot, ki jo je prehodila G. M., preden je prišla do svojih sedanjih hiš v Vegovi in v Gosposki ulici in preden si je olajšala ogromno breme, ki si ga je bila naložila s takim nakupom v tedanjih tesnih razmerah. To breme jo je tembolj težilo, ker G. M. ni bila deležna take podpore in pomoči kakor njena tedanja tekmovalka Filharmonična družba, ki je imela za seboj — med drugimi — Kranjsko hranilnico.

Z mnogimi zanimivimi podatki je osvetlil predavatelj razvoj šole Glasbene Matice, nje notranje izpopolnjevanje in zunanjo rast, ter pokazal ta razvoj tudi z nazornimi grafikoni. Slišali smo, kako je napredovala institucija, za katero je stalo nekoliko požrtvovalnih mož in videli slike najvažnejših dogodkov in oseb Razvojno stopnjevanje te važne zasebne šole označujejo osebnosti njenih artističnih voditeljev Frana Gerbiča, Mateja Hubada in Julija Betetta. V 55 letih svojega dela je imela šola G. M. samo tri in to izredno sposobne in požrtvovalne voditelje. Prav tako srečo je imela po veliki večini s svojim učiteljstvom. Od početka do danes je delovalo na šoli 251 učiteljev, od teh za klavir 82, za violino 44, za solopetje 13, za splošno glasbeno teorijo in za mladinsko petje 34, za čelo 17, za ostale orkestralne instrumente 45, za šolski zbor 6, za orgle dva, v glasbenem otroškem vrtcu 3, za dramatično šolo 2 in po 1 za pouk v kromatični harmoniki in kitari. Predavatelj je označil in delno s skioptikom ilustriral nekatere pomembne osebnosti v učiteljskem zboru šole G. M. med njimi poznejšega rektorja slavnega praškega konservatorija, pianista K Hoffmeisterja, pok. J. Vedrala, še vedno delujočega violinista J. Šlaisa itd.

Nato je ravnatelj Mahkota omenil važnejše skladatelje in virtuoze, ki so izšli iz šole Glasbene Matice in delno pokazal njih slike; tako so se pri Glasbeni Matici muzikalno šolali skladatelji Emil Adamič, Oskar Dev, Anton Lajovic, Stanko Premrl in skoraj vsi mlajši pianisti Anton Trost, Ivan Noč, Janko Ravnik, Ciril Ličar, Marijan Lipovšek itd., violinisti Karel Rupel, Leon Pfeifer, Uroš Prevoršek in drugi. Operna pevka Fani Vrhunčeva, koncertni pevki Mira Devova in Pavla Lovšetova so takisto potekle iy vrst gojenk G. M. prav kakor mnoge sedanje operne pevke, tenorista Rijavec in Gostič, basista Betetto in J. Križaj in mnogi drugi.

Posebno poglavje svojih izvajanj je odmeril predavatelj razvoju Matičnega konservatorija, ki ga je čez nekaj let prevzela država in nedavni ustanovitvi Glasbene akademije. Ob koncu je poudaril troje: Predvsem to, da je delovala šola G. M. vseh 60 let brez prestanka, vedno v dobrem soglasju med odborom in učiteljskim zborom. Tu je mogel posebej opozoriti na redek primer v naših društvenih razmerah: na dr. Vladimirja Ravniharja, ki je že od l. 1885 v stalnem stiku z G. M. in ki ji sedaj predseduje že nad 25 let. Ker je bil njegov pokojni oče 26 let predsednik G. M., sta oče in sin na čelu našega najpomembnejšega glasbenega društva že nad 50 let, kar je gotovo edinstveni primer. — Nato je predavatelj omenil še javne produkcije te šole in ob koncu poudaril, da je vzgojila šola Glasbene Matice v teh šestdesetih letih najmanj dva glasbeno izobražena rodova in s tem visoko dvignila raven slovenske glasbene kulture.

Številno občinstvo, med katerim so bili tudi mnogi skladatelji in razni prijatelji Glasbene Matice, je z očitno pozornostjo poslušalo izvajanja g. ravn. Mahkote in predavatelja ob koncu njegovega vseskozi uspelega predavanja nagradilo z živahnim aplavzom.

Naše gledališče

DRAMA

Nedelja, 10. maja: ob 14.: Zaljubljena žena. Izven. Znižane cene od 12 lir navzdol. Ob 17.30: Vdova Rošlinka. Izven. Cene od 15 lir navzdol

Ponedeljek, 11. maja: zaprto

Torek, 12. maja: ob 17.30: »Šola za žene. Premiera. Red Premierski

Giovanni Cenzato: »Zaljubljena žena«. Sodobna komedija italijanskega dramatika, ki obravnava v zelo umerjenem komedijanskem slogu zgodbo modernega zakonskega trikotnika. Dejanje se godi v boljših meščanskih krogih in pokaže, kako si pridobi mlada, čustvena zakonska žena, zaljubljena v svojega moža, zopet njegovo izgubljeno ljubezen.

Cvetko Golar: »Vdova Rošlinka«. Domača ljudska igra živahne vsebine, ki ima za snov zgodbo o kmečki vdovi, željni ženitve. Njeno prizadevanje, kako bi si osvojila za moža fanta, ki je skrivaj ženin njene hčere, je prikazano v nizu zabavnih prizorov.

OPERA

Nedelja, 10. maja: ob 14.: Prodana nevesta. Izven. Znižane cene od 15 lir navzdol. Ob 17.30: Orfej in Evridika. Izven. Znižane cene od 15 lir navzdol

Ponedeljek, 11. maja: zaprto

B. Smetana: »Prodana nevesta«. Komična opera v treh dejanjih. Peli bodo: Krušino — Janko, Ljudmilo — B. Stritarjeva, Miho — Dolničar, Katro — Španova, Marinko — Polajnarjeva, Vaška — Banovec, Janka — Kristančič, Kecala — Lupša, ravnatelja — Jelnikar, Esmeralda — Barbičeva, Indijanca — Marenk.

Opozarjamo, da bo začetek nedeljske predstave za Gluckovo opero »Orfej in Evridika« ob 17.30 uri. Peli bodo: Orfeja — Golobova, Evridiko — Vidalijeva, Amorja — Nada Stritarjeva.

Radio Ljubljana

Nedelja,, 10. maja 1942/XX°.

8.00 Poročila v slovenščini — 8.15 Poročila v italijanščini — 8.30 Orgelski koncert Gian Luigi Centenerija — 11.00 Prenos pete maše iz bazilke sv. Pavla v Rimu — 12.00 Razlaga Evangelista v italijanščini (O. Zappaterreni) — 12.15 Razlaga Evangelija v slovenščini (O. Sekovanic) — 12.35 Koncert Kmečkega tria — 13.00 Napoved časa — Poročila v italijanščini — 13.15 Poročilo Vrhovnega Poveljstva Oboroženih Sil v slovenščini — 13.20 Pojte z nami — Orkester vodi dirigent Angelini — 14.00 Poročila v italijanščini — 14.15 Koncert Radijskega orkestra in Komornega zbora — vodi dirigent D. M. Šijanec — 14.45 Poročila v slovenščini — 17.15 Zatiranje peronospore in oidija — kmetijsko predavanje v slovenščini — 17.35 Pisana glasna — 17.45 Prenos iz gledališča S. Carlo v Napoliju: drugi del simfoničnega koncerta, vodi dirigent Adriano Lualdi — 19.30 Poročila v slovenščini — 19.45 Lahka glasba — 20.00 Napoved časa — Poročila v italijanščini — 20.20 Komentar dnevnih dogodkov v slovenščini — 20.40 Klasični orkester vodi dirigent Manno — 21.15 Zanimivosti v slovenščini — 21.20 Simfonični koncert vodi dirigent Armando La Rosa Parosi. — V odmoru (21.50) Predavanje v slovenščini — 22.45 Poročila v italijanščini

Iz Hrvatske

Poglavnikova spominska plošča v gledališču. — Za obletnico obstoja Neodvisne države Hrvatske so gledališka društva v Zagrebu vzidala Poglavniku spominsko ploščo v prostoru hrvatskega državnega gledališča. Ob tej priliki so gledališki igralci ustanovili tudi podporni sklad za ostarele in siromašne člane.

V sodno službo so bili sprejeti: Alojz Šmid v Križevcih, Rajko Alt v Bihaču, Franjo Oblak v Bijeljini, Josip Makuc v Bosanski Krupi, Franjo Pirhavec v Maglaju, Adolf Bervar v Mostaru, Stanislav Kronabetvogel v Jajcu, Rudolf Lah v Nevesinju in Josip Gregorič v Varcar-Vakufu.

V prosvetni službi so naslednji Slovenci: Franc Rojšek v Senju, Matilda Močnik v Rasnem, Bruno Pucelj v Dužicah pri Sisku, Marija Šega v Studencu, okraj Ljubuški, Štefan in Anka Fras v Belaju pri Karlovcu, Josip Zega v Bihaču, Jelka Zega v Zavalju pri Bihaču, Ljudmila Leban v Voj. Osijeku pri Križevcih, Danica Mladovan v Dinovcih pri Ljubuškem, Antonija Rupnik v Vracah pri Zenici, Amalija Skok v Serajliji pri Tomislavgradu, Oton Škendar v Zrinu-Dvor na Uni, Slava Razlag v Otočcu, Anica in Stanko Vičič v Zvirovičah, okraj Ljubuški, Josip Zupan v Ružicah, okraj Ljubuški, Janko Fabič v Grudah, okraj Ljubuški, Neža Kozoderc v Brišniku-Tomislavgrad, Alojzij Ban v Grubišnem polju, Viktorija Poberaj v Ilidžu pri Sarajevu in Vladimir Cvetko v Neumu pri Čapljini.

Pri zavodu za kolonizacijo so nameščeni: Ivan Rojnik v Zagrebu, Anica Žlebnik v Zagrebu, Ivan Deželak v Zagrebu in Vinko Hrastnik v Osijeku.

Prošnje za sprejem v državno službo je treba po odredbi predsedstva vlade odslej pošiljati na prosvetno ministrstvo. V prošnji mora prosilec navesti, da je disciplinsko in kazensko odgovoren za vse podatke, ki so v njej.

Huda kazen odvetnika. Gospodarska policija pri državnem ravnateljstvu za javni red in varnost je obsodila nekega zagrebškega odvetnika na leto dni prisilnega bivanja v koncentracijskem taborišču in na denarno globo 100.000 kun, ker je svojemu klijentu za ureditev neke njegove zadeve pri policiji zaračunal 90.000 kun.

Hrvatske državne železnice bodo uvedle direktne potniške vagone med Hrvatsko in zasedeno Francijo čez nemško državno ozemlje. — Ravnateljstvo državnih železnic sporoča, da je od 4. t. m. promet na progi Zagreb — Split v vsem obsegu obnovljen.

Zagrebški velesejem zaključen. Pomladni zagrebški velesejem in razstava »Leto dni Nezavisne države Hrvatske«, sta bila v torek zaključena. Po podatkih sejmske uprave je razstavo do nedelje obiskalo okoli 250.000 ljudi, med katerimi je bilo mnogo inozemcev.

Učni načrt za meščanske šole. V prosvetnem ministrstvu so začeli izdelovati osnutek novega učnega načrta za hrvatske meščanske šole.

Francetu Anžiču v slovo

Ljubljana, 9. maja

Danes popoldne so ob obilni udeležbi prijateljev, znancev in vsega prebivalstva iz Štepanje vasi, položili pri Božjem grobu v Štepanji vasi k večnemu počitku vzornega moža-poštenjaka g. Franceta Anžiča. V počaščenje njegovega spomina smo prejeli v imenu Štepancev še naslednje vrstice:

Ko sva pred štirinajstimi dnevi zadnjič govorila, nisem slutil, da se poslavljava. Prav na ničemer se Ti ni poznalo, da so Ti ure štete. Kakor vedno so bile vse Tvoje misli posvečene soljudem in njihovi sreči. Sam na sebe nisi mislil, čeprav si bil že hudo bolan.

In zdaj te ni več. Smrt je prezgodaj prestrigla nit Tvojega življenja, ki je bilo vse posvečeno delu. Živo si nam vsem še pred očmi kot požrtvovalen, vedno z zgledom spodbujajoči delavec v štepanjskih društvih, kot nesebičen dobrotnik potrebnih, kot neustrašen zagovornik vsega, kar si spoznal za dobro in pravo. Poznam Te in vem, da Ti ne bi ustregel, če bi na dolgo razpredal, kar si koristnega storil za bližnjega. Za vse naj Ti bo tisočena hvala!

Posebej Te bodo pogrešali prijatelji od taroka. Igra v Tvoji družbi je bila še poseben užitek zaradi Tvoje neizčrpne duhovitosti in dovtipnosti. Sedaj si v četrtek zaigral svoj zadnji »solo« in — izgubil. Odšel si k bratom in tovarišem Ivanu, Jožetu, Skubicu, Vrabcu in drugim, ki so se že pred Teboj preselili v večnost.

Vsa cvetoča Te bo sprejela v svoje okrilje rodna zemlja. Ne bo težka možu poštenjaku. Prijatelji se poslavljamo od Tebe z zaobljubo, da Ti bomo ostali zvesti tudi preko groba. R. Ž.

Najvišje cene na ljubljanskem živilskem trgu

veljavne od ponedeljka 11. t. m. zjutraj do objave novega cenika

Ljubljana, 9. maja

Po dogovoru z zastopniki konsumentov, pridelovalcev in prodajalcev je mestni tržni urad Visokemu Komisariatu spet predložil najvišje cene za tržno blago v Ljubljani ter jih je ta odobril.

Z odlokom VIII/2 št. 2088/8 Visokega Komisariata za Ljubljansko pokrajino veljajo za Ljubljano določene najvišje cene od **ponedeljka 11. maja 1942-XX zjutraj dalje, dokler ne izide nov cenik.**

Najvišje cene, ki je po njih dovoljeno v Ljubljani prodajati v ceniku navedeno blago in ga plačevati so naslednje:

Kislo zelje na drobno 3 L; kmečko kislo zelje 2.50 L; repa na drobno izpod 10 kg 0.75; repa na debelo 0.60 L; kisla repa 2 L; otrebljeno rdeče zelje 3 L; kolerabice 3 L; rumena koleraba na drobno 1 L; rdeča pesa 3 L; rdeči korenček brez zelenja 4 L; rumeno korenje na drobno 1 L; črna redkev 1.50 L; rdeča redkvica 10 L; osnaženi hren 4 L; šopek zelenjave za juho s korenčkom 0.50 L; peteršilj 4 L; por 3.50 L; zelena 4 L; domača trda in zdrava čebula 3 L; šalota 4 L; česen, 25 glavic na kilogram, 7 L; otrebljena, ne pa namočena berivka 10 L; otrebljeni, ne ne pa namočeni zeleni radič 10 L; nenane pa namočeni beli regrat 5 L; motovilec 6 L; domači otrebljeni, ne pa namočeni radič (cikorija) 4 L; otrebljeni, ne pa namočeni gojeni rdeči radič 6 L; otrebljeni, ne pa nomočeni zeleni radič 10 L; nenamočena mehka špinača 6 L; domači beluši 14 lir; liter suhih bezgovih jagod 6 L; kilogram suhega šipka 8 L; suho lipovo cvetje 20 L; rabarbara 10 L. Domača jabolka I. vrste (kanadka, bobovec, gambovec, dolenjska voščenka, kaselska in Baumannova reneta) 8 L; II. vrsta (tafelček, rožmarinček, carjevič) 7 L; III. vrsta vsa druga zdrava drobna jabolka 6 L. Debeli čebulček 8 L; drobni čebulček 10 L. Jajca po 1.75 L komad.

Kjer ni posebej naveden liter veljajo cene za kilogram. Opozarjamo pa, da vse te cene veljajo samo za blago, pridelano v Ljubljanski pokrajini, kjer je za iz drugih pokrajin uvoženo blago v veljavi cenik za zelenjavo in sadje št. 13 na zelenem papirju. Posebno pa opozarjamo prodajalke in prodajalce, da mora biti po teh cenah naprodaj vse blago v takem stanju, kakor je opisano v ceniku. Vsa povrtnina mora biti snažna in oprana, vendar pa ne več mokra, pač pa sveža.

Vse te najvišje dopustne cene in tudi vse nižje cene morajo biti vidno označene pri vsem v ceniku navedenem blagu ne samo na Vodnikovem in Pogačarjevem ter na živilskem trgu v Mostah, temveč sploh pri vseh prodajalkah in prodajalcih po vsej mestni občini ljubljanski.

Na trg smo dobili lepo rabarbaro, ki je zelo zdrava in okusna jed. Najbolj praktično bi bilo, če bi rabarbaro prodajali v šopkih po 1/4 kg.

Zadnje čase so nadzorne oblasti spet opazile, da se je tudi na živilskih trgih spet pojavilo prekupčevanje v veliko škodo konsumentov in tudi pridelovalcev. Zato je urad za kontrolo cen svojim organom naročil, naj posebno vestno preganjajo prekupčevanje in pazijo, da nobena prodajalka ali prodajalec ne bo od pridelovalcev kupoval blago, dokler traja trg. Že mestni tržni predpisi prepovedujejo prekupčevanje, še posebno strogo je pa prepovedano z uredbo proti draginji, ki tako prekupčevanje zelo strogo kaznuje.

Na trgu je bilo pa tudi opaženo, da nekateri nerazsodni ljudje, zlasti pa prenagle ženske ovirajo tržne organe pri poslovanju ter njih poslovanje celo grajajo. Pomislijo naj, da zakon zelo hudo kaznuje vmešavanje v uradno poslovanje, zato naj se pa ljudje na trgu ne skušajo vmešavati v uradno poslovanje ter ne delajo nepremišljenih opazk, ker bi utegnili svoje prenagljene besede preveč bridko obžalovati. Vsi se moramo zavedati, da so tržne oblasti ter njih poslovanje v splošno korist, zato jih pa moramo podpirati in jim pomagati pri težkem delu.

INSERIRAJTE V „JUTRU“

Iz prvega leta ljubljanskih gasilcev

Danes je Florijanova nedelja, vsakoletni praznik naših prostovoljnih gasilcev. V počaščenje tega dne naj z naslednjimi črticami obudimo spomin na prvo leto obstoja ljubljanskega prostovoljnega gasilskega društva.

Tovarnar pohištva Trnovčan Francé **Doberlet** je zbral nekoliko požrtvovalnih mož, da bi skupno z njimi ustanovil v Ljubljani požarno brambo ali gasilno društvo. Nato je sklical za dan 23. marca 1870 ob osmih zvečer v hotel »Slon« sestanek, na katerem je obrazložil pomen in potrebo ustanovitve gasilnega društva za mesto.

Takoj naslednjega dne se je zglasilo šestnajst mož kot bodočih vežbačev gasilcev. Prvo vajo je imelo moštvo mladega društva dne 25. marca v ustanoviteljevem skladišču v Frančiškanski ulici, ker je bilo spričo neugodnega vremena nemogoče, da bi se vršila po prvotni določitvi na dvorišču mestnega magistrata. Ker je dospelo iz Metza prav takrat tudi že gasilno orodje, za katero sta poklonili mestna občina dva tisoč, a Kranjska hranilnica tisoč goldinarjev, je naprosilo društvo Ivana Jergiča, takrat načelnika požarne brambe v Celovcu, naj bi ga kot priznan veščak preskusil kakor v večjih mestih tudi v Ljubljani ter poučil hkrati društveno moštvo o njegovem pravilnem uporabljanju. Prvi poskusi z novimi pripravami so bili izvedeni na magistratnem dvorišču, pri čemer so zlasti brezhibno delovale brizgalnica, premična lestva in lestva s kavlji.

Dne 27. marca je moštvo novoustanovljenega društva že izpričalo na Sv. Jakoba trgu svojo izvežbanost pri gasilni vaji tako, da so mogli gledalci njegovo spretnost, pridobljeno v sila kratkem času, samo hvaliti. Istega dne je spremljalo društvo svojega člana, pleskarja Martina Eberla, preminulega dva dni poprej, na njegovi poslednji poti. Dan nato sta bila soglasno izvoljena Franc Doberlet za društvenega načelnika, Ivan Janesch mlajši pa za njegovega namestnika.

Dne 10. maja je prejelo sto enajst društvenikov sprejemnica, pravila in poslovnik ter priseglo pred društvenim načelnikom Doberletom, a devet jih je opravičilo svoje odsotnost.

Ker je uvidevalo meščanstvo na eni strani potrebnost društva, na drugi pa nesebično delovanje njegovih članov, pripravljenih vsak čas pomagati bližnjiku v sili ter mu oteti življenje in imetje, so denarni prispevki za novo ustanovo tako rekoč kar deževali. Korporacije in zasebniki so se podvizovali, da so društvu pomagali iz zadrege ter si je moglo omisliti čim več gasilnih potrebščin. Društvo kot tako pa se je vselej tudi zavedalo, da more le dobro izvežbano njegovo moštvo izvrševati svojo vzvišeno nalogo pravilno in zadostovati popolnoma blagemu namenu. Zato so imeli člani izza dne 16. maja redne vaje vsako sredo in soboto zvečer od poli osmih dalje.

Dne 29. maja je bila glavna vaja z vsem razpoložnim gasilnim orodjem na Mirju, kjer je dal za ta namen Jožef Jakopič društvu na uporabo svoje veliko skladišče. Tako občinstvo, ki je vaji prisostvovalo, kakor moštvo, ki je pri njej delovalo, sta se vračali prav zadovoljno domov.

O velikem napredovanju in uspešni delavnosti ljubljanskega prostovoljnega gasilnega društva so zvedeli tudi v Zagrebu, kjer so namerjali ustanoviti društvo z enakim namenom. Zaradi tega je obiskalo dne 11. junija 1870 Ljubljano čez petdeset Zagrebčanov in enajst mož iz Siska, da se si ogledali požarne naprave in se podrobneje poučili o človekoljubnem delu gasilnega društva. Med odličnimi gosti so bili zagrebški župan Cekuš s soprogo, mestni sodnik Tompa in senator Deželič. Naslednjega dne je priredilo ljubljansko gasilno društvo veliko vajo v Koslerjevi pivovarni (zdaj »Union«), kjer so izvajali njegovi člani vse mogoče, kar koli bi utegnilo priti prav, ako bi se obširno pivovarniško poslopje kdaj vnelo. Vaja se je završila v popolno zadovoljstvo gostov in domačinov. Pri vaji je bil navzočen tudi že spred imenovani Celovčan Jergič, ki kar ni mogel zadostno prehvaliti velikega napredka, ki ga je doseglo moštvo mladega društva že v nekaj mesecih. Po vaji je bilo prirejeno v čast gostom na okrašenem vrtu Kazine kosilo, pri katerem je pridno igrala godba pehotnega polka, čigar imetnik je bil tedaj Huyn. Kosila se je udeležil med drugimi tudi polnoštevilno občinski svèt ljubljanski z županom dr. Jožefom Suppanom in podžupanom Karlom Dežmanom na čelu. Med kosilom je bilo izrečenih mnogo napitnic. Posebno pozornost je vzbudila napitnica senatorja Deželiča, ki je proslavljal naše ženstvo po Prešernovem verzu: »Od nekdaj lepe so Ljubljanke slovele.« Še poprej pa je napil dr. Friderik Keesbacher brhkim Zagrebčankam.

Po kosilu so odšli gosti na strelišče pod Rožnikom, kjer so občudovali spretnost ljubljanskih strelcev, zvečer pa je bila v Cekinovem gradu zelo živahna veselica.

Gostom je ostal obisk Ljubljane gotovo v prijetnem spominu, kajti dne 14. junija je dospelo pismo, s katerim so se zahvalili za presrčen sprejem in izkazano gostoljubnost. Pismo je vsebovalo tudi tale stave: »Naj žive dragi Ljubljančani in njihovo prostovoljno gasilno društvo!«

»Agramer Zeitung« je teden dni pozneje objavila vest, da se v Zagrebu živahno zanimajo za ustanovitev požarne brambe in naročitev gasilnega orodja v Metzu, češ da se je odposlanstvo v Ljubljani prepričalo o uspešnem delovanju gasilcev z neprikornjimi gasilnimi potrebščinami.

V Zagrebu so naročeno gasilno orodje kmalu prejeli. Dne 1. julija je posetil na povabilo tedanjega zagrebškega podžupana Pavla Hatza Doberlet v lastnosti načelnika ljubljanskega gasilnega društva Zagreb ter dal tam potrebna navodila za uporabljanje gasilnih priprav.

Prav istega dne je začel izhajati v Grazu dvakrat na mesec list »Feuerwehrzeitung« za Štajersko, Koroško in Kranjsko, ki ga je urejal E. Unterwalter.

Nesporna zasluga prostovoljnega gasilnega društva v Ljubljani je torej, da je dalo pobudo za ustanavljanje prepotrebnih takih društev ne le na Slovenskem, ampak tudi na Hrvatskem.

Alojzij Potočnik.

Kronika

* **Kovanci po 20 centesimov iz leta 1918. so še vedno veljavni.** Dogaja se, da ljudje odklanjajo sprejem kovancev iz leta 1918., češ da niso več veljavni. S pristojnega mesta nam sporočajo, da so vzeti iz prometa le kovanci po 20 centesimov iz leta 1921., vsaklo pa ji lahko še do 30. junija zamenja pri državnih blagajnah.

* **Splošna bolnišnica v Ljubljani** sporoča, da mora vsakdo v smislu čl. 12 t. b. uredilve racioniranja živil izročiti pri sprejemu v bolnišnico živilsko nakaznico. Ob odpustu iz bolnišnice se živilska nakaznica vrne, pridržijo se pa ustrezni odrezki za čas oskrbe v zavodu. — Prav tako ponovno opozarja občinstvo, da so obiski dovoljeni le od 12 do 14.30. Obiskovalci naj izvolijo radi reda, snage in nemotenega dela na oddelkih obiskovati bolnike le v navedenem času, odhajati pa ko zazvoni.

* **Zasedanje o kulturnem filmu.** Odsek za kulturni film pri mednarodni filmski zbornici bo prvič zasedal 10. in 11. maja v Firenzi. Zborovanje bo vodil narodni svetnik Fantechi ob sodelovanju glavnega tajnika mednarodne filmske zbornice Karla Melzerja iz Nemčije. Zastopane bodo po svojih odposlancih: Belgija, Češko-Moravska, Norveška, Nizozemska, Hrvatska, Rumunija, Slovaška, Španija, Švedska in Madžarska.

Bramorje in voluharje

uniči preizkušeno sredstvo BRAMORIN. Navodila v drogeriji Kanc, Židovska 1.

* **Film o fašistični mladini v vojni.** »Fono Roma« prične v kratkem snimati nov film, ki bo prikazal službovanje pripadnikov fašističnih mladinskih organizacij v Severni Afriki. Film bo imel naslov »Bitka«. Višek prizorov bodo boji pri Bir l' Gobiju.

* **Zavod za novinstvo na dunajski univerzi.** Te dni so imeli na dunajski univerzi posebno svečanost. Otvorili so novi zavod za novinstvo. K svečanosti se je sestal predsednik nemške zveze za novinstvo, dvorni svetnik Walter Heide iz Berlina. Po njegovem nagovoru je prevzel rektor prof. dr. Knol novi zavod v varstvo univerze.

* **Razstava nove nemške gradbene umetnosti** je bila prirejena v Madridu in so jo odprli preteklo sredo v nazočnosti generala Franca in drugih dostojanstvenikov. Razstavo je pripravil minister Speer. K otvoritvi je prišel ves diplomatski zbor. Razstavi je priključena tudi posebna španska razstava, ki kaže modele za obnovo španskih krajev, porušenih v državljanski vojni. Španski zunanji minister je po otvoritvi priredil svečan zajtrk.

Puher Mihael
dentist
redno ordinira ob 9. do 12. in od 2. do 5. ure — Ob sobotah samo do 12. ure
Ljubljana, Poljanska c. 1-I — Tel. 4175

* **Velik letalski natečaj.** Lilienthalova družba za raziskovanje letalstva, ki ji je pokrovitelj maršal Göring, priredi tudi letos velik natečaj z enim samim namenom, da bi se izboljšala tehnična sredstva nemškega letalstva. Da bi se natečaja udeležili čim širši krogi nemških letalskih tehnikov, so letos prvič predpisane téme za posamezna področja in sicer naj bi posamezniki obdelali eno izmed peterih glavnih področij: aerodinamiko, letalsko statiko, gradnjo letalskih motorjev, brezžično brzojavljanje ter opremo in orožje. Vsak zmagovalec v posameznem področju prejme 2500 mark nagrade. Sestavki morajo biti napisani v nemščini in s pisalnim strojem. Sedež družbe je v Berlinu in jo vodi letalski maršal Milch.

* **»Kraft durch Freude« za vojake.** Samo v prvih dveh mesecih tekočega leta je zaposlila nemška organizacija »Kraft durch Freude« 257 umetniških skupin in posameznih umetnikov, ki so nastopali v večjih ali manjših prireditvah za vojaštvo.

Zdravnik združene zdravstvene občine Kočevje
dr. med. univ. Smola Josip
je otvoril svojo ordinacijo v Kočevju 68 (Hönigmann Talči) in ordinira dnevno od 9. do 12. in od 15. do 17. ure.

* **S kovčegom in spalno srajco v letalski bitki.** »Völkischer Beobachter« poroča: V teku 38 ur je bilo na Kanalski obali ujeteh 11 sovražnih pilotov, ki so se rešili s padali. Nekateri izmed njih so bili občutno ranjeni in so jih takoj spravili v bolnišnico. Niti eden izmed ujetih ni Anglež, marveč so to Kanadci, Novozelandci in Avstralci. Pri nekem kanadskem pilotu so našli majhen ročni kovčeg, ki ga je ob odskoku s padalom vzel s seboj. Smejé je pokazal vsebino: brisačo, brivski aparat, milo, zobno krtačko, pasto in spalno srajco. Rekel je: »Za vsak slučaj, če bi prišel v ujetništvo, kar se je žal res zgodilo.«

* **Knjigarna Kleinmayr-Bamberg,** Miklošičeva cesta 16, dobavlja redno in hitro domače in inozemske knjige, časopise in muzikalije.

* **Preiskava zaradi loterije v Torinu je končana.** Državni tožilec v Torinu je zaključil preiskavo zastran sleparij, ki so bile izvršene na škodo državne loterijske uprave. Državni tožilec bo skupno obtožil 83 oseb, ki so bile udeležene pri teh manipulacijah in se jim je posrečilo, da so pri različnih žrebanjih državne loterije pridobile zadetke v skupni vrednosti osmih milijonov lir.

IZ LJUBLJANE

u— **80 letnico rojstva** je še ves krepak dočakal g. Srečko Vizjak, pristna trnovska korenina. Tudi njegova zakonska družica je še vedno krepka in zdrava. Vzgojila sta šest otrok in jima ugladila pot v življenje. Pred dolgimi leti se je jubilant ponesrečil v železniški službi, toda življenjska volja in optimizem sta premagala vse in g. Vizjak, krepak in zdrav, obhaja svoj življenjski praznik. Želimo mu zdravja in zadovoljnega življenja še naprej.

u— **Novi grobovi.** Po dolgem trpljenju je zapustila družini Vilharjevo in dr. Maurijevo njuna mama. Pogreb bo v nedeljo ob pol 15 iz kapele sv. Frančiška. — Koširjevi družini je umrla ljuba žena in mati. K večnemu počitku jo bodo spremili v nedeljo ob 15. iz kapelice sv. Jakoba na Žalah na pokopališče k Sv. Križu. — Za vedno je zapustil svojce g. Franc Zdravje. Zapušča soprogo, dva sinova in dve hčerki ter številno drugo sorodstvo. Na zadnji poti so ga spremili v soboto popoldne na pokopališče k Sv. Križu. — Naj v miru počivajo! Užaloščenim svojcem izrekamo naše iskreno sožalje!

u— **Zadnji dan za oddajo radijskih aparatov** v shrambo mestne občine ljubljanske je današnja nedelja 10. majnika, ko naj lastniki oddajo svoje aparate komisijam v stari cukrarni na Poljanskem nasipu št. 40 vsaj do 14. ure. Zadnje dni so komisije imele zaradi vsak dan večjega navala zelo veliko dela, vendar pa ni bilo čakanja, ker neprestano posluje po 7 komisij od 8. zjutraj dalje ter je ob delavnikih poslovalo 7 komisij do 20. zvečer, ob nedeljah pa do 14. ure. Vsi prevzeti aparati so varno shranjeni v dobro urejenih skladiščih ter mestna občina ljubljanska z vso vestnostjo varuje lastnino svojega prebivalstva.

u— **Javno obvezno cepljenje zoper koze v Ljubljani** je sicer že končano, vendar pa zamudniki, ki kljub vsakdanjim opozorilom niso svojih otrok dali cepit ali iz kakršnegakoli vzroka niso mogli prinesti k cepljenju, lahko pripeljejo svoje otroke cepit od ponedeljka 11. t. m. do sobote 16. majnika t. l., ko bo za sedaj cepljene otroke pregled na istih krajih in iste dneve kot je bilo minuli teden cepljenje. K pregledu morajo torej svoje otroke pripeljati starši osmi dan po cepljenju, kakor je razvidno tudi z lepakov. Pregled je važen zaradi ugotovitve uspeha cepljenja, še posebno pa tudi zaradi potrdila uspešnega cepljenja, saj je to potrdilo prva listina, ki jo otrok dobi ter jo bo potreboval vsaj že pri vpisu v šolo. Starši naj torej ne odlašajo ter zanesljivo pripeljejo otroke cepit vsaj ta teden, ko jih bodo drugi pripeljali na pregled.

NAGROBNE SPOMENIKE
znamke »Kamen« v modernih oblikah, lahko že izberete v skladišču kamnoseško - kiparskega podjetja
Franjo Kunovar
Sv. Križ, Tomačevska cesta, Ljubljana, telefon št. 49-09.

u— **Javne produkcije šole Glasbene Matice** ob 60 letnici njenega obstoja. Jutri v ponedeljek popoldne ob pol 6. uri bo v mali filharmonični dvorani prva javna produkcija gojencev šole Glasbene Matice v okviru propagandnega tedna »Učite se glasbe«. Namen vseh teh produkcij je vzbuditi čim večje zanimanje za glasbeni pouk, ki se je vedno gojil pri nas z največjo vnemo. V ponedeljek bodo nastopili naslednji gojenci iz klavirskega oddelka: Vadnal Metka, Jamnik Olga, Matičič Polonca, Rems Fedor, Maršič Saša, Markič Uroš, Zdravič Darinka, Verbič Nada, Ahlin Cvetka, Erjavec Helena, Janežič Marija, Žiberna Alenčica, Miklavčič Mirjam in Finc Saša. Dalje bodo igrale štiriročno Osterčeva in Martecchini ter Finčeva in Martecchini z violinskega oddelka bo nastopil Kušej Mirko, iz oddelka za čelo Škofič Srečko, iz solopevskega oddelka Korošec Ladko in iz oddelka za deklamacijo Božič Ignacij ter Remc Vera. Prihodnja produkcija bo v torek, prav tako ob pol 6. uri v mali filharmonični dvorani, in tretja produkcija na praznik Vnebohoda ob pol 11. uri v veliki filharmonični dvorani. Podrobni spored za vsako produkcijo se dobi v knjigarni Glasbene Matice. Stane 3 lire in je obenem vstopnica v dvorano. Uvodno besedo pred začetkom izvajanja bo imel ravnatelj Julij Betetto.

u— **Nedeljsko popoldne v »Veselem teatru«.** Popoldanski predstavi sta ob 16. in 18. uri. Predvajamo izredno zabaven jubilejni dvajseti program. Smeha in zabave je kot še nikoli do sedaj. Spored obsega: veseli dogodek »Škandal v Dolenjskih Toplicah«, solo nastop jeclavca Jurija, glasbeno točko nekoč znanih in že pozabljenih melodij »Čez sedem let vse prav pride«, lokalno zabavno enodejanko »Ljubljanski tereador« itd. — Predprodaja vstopnic od 10. ure dalje pri dnevni blagajni na Miklošičevi cesti.

Danes ob 16. in 18.

VESELI TEATER

u— **Vse prireditve Glasbene Matice** ljubljanske, ki se bodo vršile ob 60 letnici obstoja Glasbene Matice v okviru propagandnega tedna pod naslovom »Učite se glasbe«, bo vpeljala uvodna beseda, ki jo bod imeli: na prvi produkciji ravnatelj Julij Betetto, ki bo v kratkem obrazložil ustroj in hotenje naše najstarejše glasbene šole; drugo produkcijo bo vpeljal član Drame Fran Lipah kot bivši gojenec Glasbene Matice iz dobe pred svetovno vojno ter na njemu lasten prisrčen način povedal nekaj spominov na Glasbeno Matico iz takratne dobe. Uvodna beseda docenta Lipovška bo izpregovorjena v imenu onih, ki so se v povojni dobi šolali na našem zavodu. Koncert najodličnejših absolventov pa bo uvedel predsednik Glasbene Matice dr. Vladimir Ravnihar, ki je že leta 1885. nastopil na produkciji šole Glasbene Matice, bil nato član njenega pevskega zbora, 8 let njen odbornik in 25 let njen predsednik. Na produkcije in na koncert opozarjamo.

u— **Literarni večer Cvetka Golarja** bo v ponedeljek dne 11. maja ob 18. uri v Frančiškanski dvorani. C. Golar, M. Skrbinšek in V. Držaj bodo brali naslednje pesmi: Mati zemlja, Plameneča roža' Balada o detetu, Morska pesem, Grozdek gre k maši, Vijola, Javor in Majda, Kmetska svatba in Stara lipa, A. Jarc pa bo odpel ob spremljevanju klavirja — igra prof. Ubald Justin: Pregovorjeno otožnost, Nihče ne ve, Mlado pesem, Zacvela je roža in Grešnikovo molitev.

u— **Jubilejna razstava,** prirejena v počastitev življenjske sedemdesetletnice slikarja Matije Jame, je trajno odprta v Jakopičevem paviljonu od devete do devetnajste ure. V nedeljo, 10. maja bo vodstvo ob enajstih.

u— **Koncert naših najodličnejših reproduktivnih umetnikov bo v petek, dne 15. t. m. ob četrt na 7 zvečer v veliki filharmonični dvorani. Koncertni spored, ki traja po veliki večini dela domače literature,** bodo izvajali: sopranistka Pavla Lovšetova, altistka Franja Golobova, basist Julij Betetto, pianista Marijan Lipovšek in Anton Trost ter violinista Karlo Rupel in Leon Pfeifer. Klavirsko spremljevanje solistov bo v rokah ge. Zore Zarnikove, Janka Ravnika in Marijana Lipovška. Koncert bo izredno zanimiv in bo najlepši in najveličastnejši zaključek propagandnega tedna »Učite se glasbe«, ki ga priredi naša Glasbena Matica ob 60 letnici svoje glasbene šole. Podrobni spored bomo še objavili, danes pa opozarjamo na koncert, za katerega so vstopnice že v predprodaji v knjigarni Glasbene Matice.

u— **Zdravnikom in slušateljem medicine** se priporoča knjigarna Kleinmayr-Bamberg, Miklošičeva cesta 16, za dobavo strokovne literature.

u— **Novo trgovino z umetninami in domačo umetno obrtjo** je v Pražakovi ulici odprl ribniški rojak g. Jaka Oražem. Ljubljana se je razvila v mesto, ki kaže rastoče potrebe na umetniškem polju, zato je treba pozdravljati vsakršno pobudo za popularizacijo in širjenje umetniškega čuta. Nova umetnostna trgovina bo za Ljubljano posebnost, saj se ne bodo v njej dobile le umetnine odličnih kvalitet, temveč bodo naprodaj tudi starinski predmeti ter raznovrstni umetnostni izdelki ribniške doline, po katerih je lastnik tudi imenoval svojo trgovino »Ribnica«. G. Oražem je znan poznavalec umetnosti in umetnoobrtnih predmetov, zato upamo, da se bodo v novi trgovini dobili le umetniško odlični predmeti.

u— **Nakaznic za drva mestni preskrbovalni urad** začasno ne bo več dajal, ker je pošla zaloga starih drv. Dokler ne bo objavljeno, je torej prihajanje v mestni preskrbovalni urad po nakaznice za drva popolnoma brez uspeha, zato naj pa ljudje potrpe do drugega obvestila.

u— **Nesreče.** V domači kuhinji si je poškodovala nogo v kolenu 24letna fizerka Slavka Kramerjeva iz Ljubljane. Na 62-letnega posestnika Franca Goljarja iz Ljubljane je v gozdu padel bor in mu zlomil desno nogo. Z ročnim vozičkom so se vozili po klancu v Notranjih goricah vaški otroci. Naenkrat se je voziček prevrnil, da so otroci popadali z njega, pri čemer si je zlomil desno nogo 11letni posestnikov sin Ivan Šebenik. Tramvaj je podrl 30letnega elektrotehnika Srečka Benigerja iz Ljubljane in mu prizadejal poškodbe na glavi. V desnico se je vrezal 19letni mesarski pomočnik Franc Babič iz Ljubljane. Z lestve je padel in se poškodoval na levi nogi 10letni sin preglednika finančne kontrole Ladislav Jakše iz Ljubljane. Ponesrečenci se zdravijo v ljubljanski splošni bolnišnici.

Iz Novega mesta

n— **Nov avtobusni vozni red.** Na državni avtobusni progi Novo mesto—Sv. Križ pri Kostanjevici je stopil v veljavo nov avtobusni vozni red. Odslej odhajajo avtobusi iz Novega mesta v Sv. Križ ob 7.56, 10.06 in 15.20 s prihodom v Sv. Križ ob 9.20, 12.50 in 16.45. Iz Sv. Križa odhajajo avtobusi ob 7.00, 12.20 in 17.00 s prihodom v Novo mesto ob 8.10, 13.30 in 18.10. Na progi obratujeta dva avtobusa in to samo ob delavnikih.

n— **Oproščen radi silobrana.** V petek se je vršila pred malim kazenskim senatom novomeškega okrožnega sodišča druga razprava proti 30-letnemu posestniku Barbu Alojziju iz Malega kala, ki je bil letos januarja obsojen od novomeškega sodišča radi težke telesne poškodbe. Obdolženec, ki ima zidanico na Gor. Karteljevem, je lani poleti opazil, da mu hodi nekdo v zidanico krast vino. Zato se je odločil, da bo sam stražil in morebiti storilca zalotil ter je zato vzel s seboj tudi nabito puško in svojega nečaka. Malo pred polnočjo sta res vdrla v zidanico Jerač France in Murgelj Janez. Tedaj je Barbo ustrelil s puško v zrak in ker se mu je baje dozdevalo, da sta oba tatova sprožila protistrel, je ustrelil še trikrat proti zidanici in obstrelil Murglja v nogo ter mu zdrobil kost. Apelacijsko sodišče je ugodilo obtoženčevemu prizivu ter odredilo ponovno razpravo. Tudi pri tej razpravi je obdolženec zvtrajal na svojem prvotnem zagovoru, katerega je tudi potrdila priča France Barbo, dočim je Murgelj odločno zanikal, da bi on ali njegov tovariš streljala. Vendar je sodišče verjelo obtožencu in ga oprostilo vsake krivde in kazni, Murgelj pa se s svojimi zahtevki zavrača na pot civilne pravde.

n— **Za mrtvega proglašen.** Novomeško okrožno sodišče je na predlog sorodnikov uvedlo postopanje, da se proglasi za mrtvega posestnik Ruparčič Franc iz Travnika. Ruparčič je odšel že leta 1912. s trebuhom za kruhom v Ameriko, kjer je bil od leta 1918. do 1924. v umobolnici v Ferbus-Falls radi omračitve uma kot posledice močnega udarca po glavi in kjer je baje tudi umrl.

n— **Konj ga je brcnil.** V Dobruški vasi pri Škocjanu je hodil okoli konja neznanega lastnika 4-letni sin dninarja Žgajnar Anton. Nenadoma se je konj splašil in udaril otroka s tako močjo, da mu je razbil čeljust.

Z Gorenjskega

O pokojninskem in bolniškem zavarovanju na Gorenjskem in v Mežiški dolini poroča celovški dnevnik, da je bilo to vprašanje nanovo urejeno s 1. majem. Obojno zavarovanje je bilo nekoliko izboljšano, ker sta finančno stanje in upravna izgraditev socialne zavarovalne blagajne pokazala v enem letu zadovoljiv napredek.

Naselitev kanalskih kmetov na Koroškem. Ko je prišlo pomladi 1940 do pogodbe med Nemčijo in Italijo o preselitvi Nemcev z južnega Tirolskega in iz Kanala, so v Berlinu sklenili, da naselijo te kmete v obmejnih deželah, ker so marljivi, zavedni in obdarjeni večinoma s številnimi družinami. Preseljence iz Kanalske doline so naselili na spodnjem Koroškem, kjer jim bo omogočeno, da razvijejo svoje sposobnosti. Naselitev je že izvedena.

Celovška podružnica Nemškega planinskega društva praznuje te dni 70letnico. Pridobila si je zasluge za propagando o Visokih Turah in Karavankah. Leta 1876 je odprla Planinski dom na Velikem Kleku, l. 1882 je bila dovršena Salmova koča, nekaj let nato Celovška koča in Uršulin dom. Podružnica je dala pobudo ze gradnje nekaterih cest.

Na vzhodni fronti sta padla Stefan Debelnik iz Grabštanja, star 29 let, naddesetnik v pionirskem bataljonu, ter Jožef Kohlmayer, star 27 let, višji desetnik v planinskem lovskem polku. Teden dni je bil pogrešan 49letni posestnik Jožef Wresnegger iz celovške okolice. Zdaj so ga našli mrtvega v Satnici. Umrl je za kapjo.

S Spodnje Štajerske

Državni prosvetni minister Rust se je v četrtek opoldne pripeljal v Gradec. To je njegov tretji obisk na Štajerskem. Na kolodvoru so ga sprejeli zastopniki upravnih in prosvetnih oblasti. Med drugim je minister obiskal narodnopolitični vzgojni tabor Vorau. Gojenci so pred njim izvajali razne sportne vaje. Ni še znano, ali bo obiskal tudi Spodnje Štajersko.

Novi grobovi. V Mariboru je umrla v 37. letu bivša gostilničarka ga. Ana Purgarjeva. Pokopali so jo v četrtek na Pobrežju. Nadalje je umrla v Mariboru po težkem trpljenju ga. Melita Čehova, stara šele 24 let. Možu je zapustila sinčka. Pokopali so jo na Magdalenskem pokopališču. Pri Mariboru je umrla 66-letna posestnica Marija Čeričeva. Nadalje sta umrla v Mariboru 86-letni Gašper Vedernjak in 64-letni strojničar Franc Čepe. V Rogaški Slatini sta umrli Rozalija Medvedova in Erika Juneževa.

Tečaj za telovadne voditeljice se je zaključil 5. maja v sportni dvorani SK Rapida v Mariboru. Udeležilo se ga je 20 tečajnic iz Maribora in okolice. Sledili bodo nadaljnji tečaji v drugih okrožnih mestih. Vodila jih bo poverjenica za žensko in otroško telovadbo na Spodnjem Štajerskem Greta Sterletova. Največ so se tečajnice vežbale v lahki atletiki, igrah in prostih vajah.

Večer pesmi in komorne glasbe bo 12. maja v Götzovi dvorani v Mariboru. Nastopijo: Lila Doroghy, sopran, prof. Hugo Kroemer, klavir, koncertni mojster Walter Schneiderhagn, violina, Rudolf Stepnicka, čelo, in prof. Hermann Frisch kot spremljevalec pevke. Koncert bo prirejen v počaščenje 60-letnice štajerskega rojaka skladatelja Jožefa Marxa, ki je doma iz Gradca in je bil svojčas rektor dunajske glasbene akademije.

Nesreče. 18-letni Stanislav Kokolj iz Maribora, zaposlen na glavnem kolodvoru, se je hudo poškodoval, ker mu je padel velik kos železa na desnico in mu zdrobil dva prsta. Poškodovanec je pri tem padel na tla in si nalomil desno nogo. — 21-letni delavec Vinko Horvat je v nekem mariborskem podjetju padel z ogrodja več metrov globoko. — 31-letni kolarski pomočnik Albin Schella, zaposlen pri nekem mariborskem podjetju, je prišel z roko v stroj, ki mu je hudo poškodoval tri prste. Vse tri poškodovance so prepeljali v mariborsko bolnišnico.

Iz Srbije

Nov župan v Nišu. Za župana v Nišu je bil imenovan ravnatelj prve moške gimnazije Jovan Čemerikič.

Vršilec dolžnosti predsednika uprave za zaščito industrijske svojine je postal z odlokom srbske vlade Andrija Bogdanović iz Beograda.

Nova okrožna načelnika. V Kragujevac je prispel okrožni načelnik Dušan Popović, ki je imel isti položaj doslej v Šabcu. Dosedanji okrožni načelnik v Kragujevcu Milan Kalabič je odšel na novo službeno mesto v Požarevac.

MODA IN DOM

Preproste vzorčaste obleke

Preprosto vzorčasto blago iz bombaža ali iz umetne svile je poceni, vrhu tega pa ne porabimo mnogo točk za tistih nekaj metrov lahkega tvoriva, ki so nam potrebni za lahko poletno obleko. Vsi vemo, da je moda zadnje čase postala skromna in ta skromnost se kaže povsod: v nepretirani širini krila, v preprosto ukrojenem životu in v enostavnosti okrasja. Ta dosledna preprostost pa novim oblekam nikakor ne škoduje — zdijo se nam še bolj ljubke in vsekakor mnogo bolj mladostne od nekaterih preveč komplicirano sešitih oblek, ki smo jih nosile prejšnja leta. Dve okusni poletni obleki te vrste predočuje naša skica.

Za male šolarke

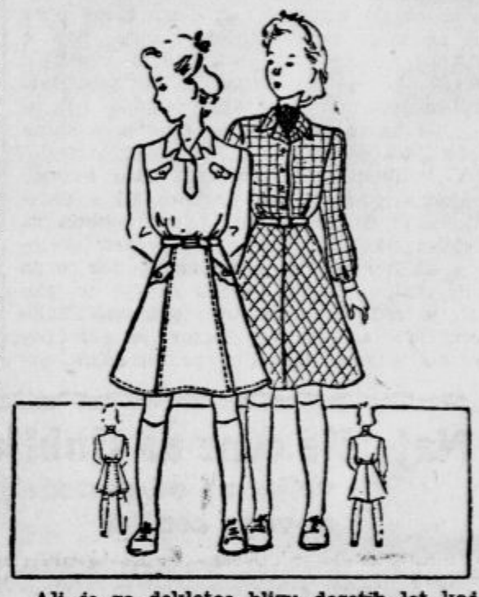

Ali je za dekletce blizu desetih let kaj bolj praktičnega in ljubkega, kakor je obleka s temnim krilom in z lahko pralno bluzo? Za krilo porabimo razmeroma še najmanj blaga, če ga ukrojimo lahno zvončasto, kakor je to videti na naši sliki. Bluza iz belega ali pastelno barvanega zefirja mora imeti udobne široke rokave, da jih lahko dekletce zaviha čez komolec, kadar je vroče. Za deklico enake starosti je narejena tudi oblekca iz karirastega lahkega tovoriva, ki ji lahko ukrojimo dolge ali kratke rokave, kolikor pač imamo blaga.

Nedeljska križanka

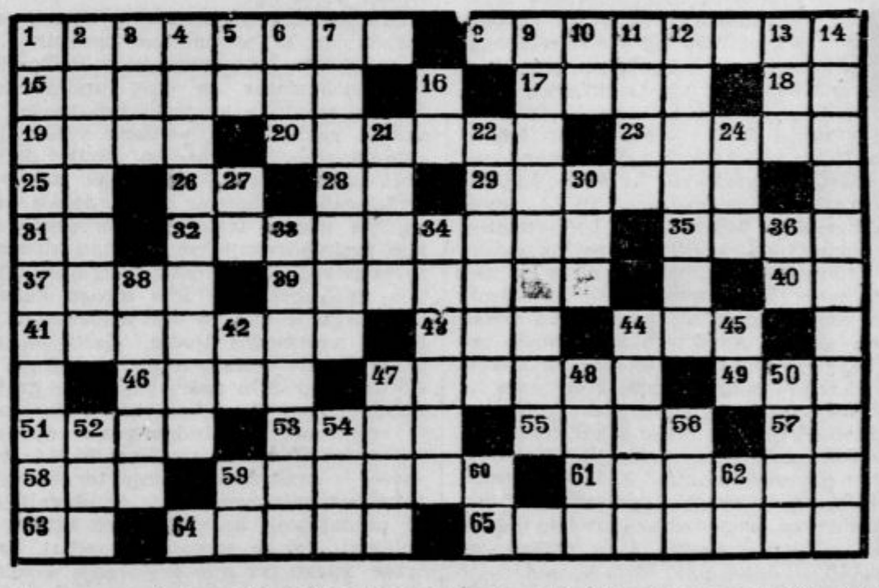

Vodoravno: 1 japonski način samomora, 8 trpeti lakoto, pomanjkanje, 15 žensko ime, 17 pesniški pojem (množ.), 18 predlog, 19 del roke, 20 eden izmed kontinentov, 23 mesto v severni Italiji, 25 kemični znak za klor, 26 kemični znak za barij, 28 predlog, 29 bojni strup, 31 inicialki našega pesnika, 32 planinarstvo, turistika, 35 del noge, 37 divja koza, 39 delo Ksenofonta, ki opisuje vrnitev 10.000 Grkov iz Perzije, 40 osebni zaimek, 41 nezavest, 43 nizozemski otoki ob Novi Gvineji, 44 svetopisemska oseba Noetov sin, 46 nedelavni, 47 oglas v časopisu (tujka), 49 industrijska rastlina, 51 miselni utrinek; tudi trščica, 53 župnija (množ.), 55 pesniška figura, 57 medmet, 58 nedoločni zaimek, 59 hrvaška knjižna založba, 61 južno sadje, 63 nemški predlog, 64 vihar, močan veter, 65 človek, ki študira romanske jezike in kulturo.

Navpično: 1 pokrajina v Hrvaški (gl. mesto je Mostar), 2 spojina živega srebra z drugimi kovinami, 3 velika prestolnica, 4 vrsta sadre, 5 oziralni zaimek, 6 skupina črk, zelo pogosta v hrvaščini, 7 planota, ravno zemljišče, 9 mesto ob Črnem morju, 10 japonska dolžinska mera, 11 reka v Aziji, 12 dvorec pri Beogradu, 13 svok, 14 istovetnost, 16 predlog, 21 telesna poškodba, 22 španski konkvistador, 24 ime filmske igralke Rine, 27 kemični znak za prvino, 30 žensko ime, 33 Tihi ocean, 34 španski pisatelj, 36 geografski pojem, 38 rožni venec, 42 veznik, 44 reka v Franciji, 45 kratica za »mlajši«, 47 Mojzesov brat, 48 sramota, 50 indijski denar, 52 prislov kraja, 54 žensko ime, 56 grški bog pastirjev, 59 hrvaška kratica za »številka«, 60 ploskovna mera, 62 nikalnica.

Rešitev nedeljske križanke

Vodoravno: 1 eksplozija, 9 zlatnik, 15 teta, 16 reva, 17 vera, 18 N(ikolaus) L(enau), 19 nravoslovje, 22 niti, 24 ost, 25 roj, 26 puritanec, 29 gnida, 31 Egon, 33 ri, 34 ara, 35 risati, 37 otipati, 40 et, 41 akt 42 Otilija, 44 anasi, 46 krojač, 47 tundre, 49 Itali, 52 az, 53 Rem, 54 ioni, 56 Judeja, 58 ekonom, 61 sto, 62 arak, 64 tropa.

Navpično: 1 etnografija 2 Kersnik, 3 statist, 4 prav, 5 Orso, 6 zelje, 7 Ivo, 8 Vavpotič, 9 zver, 10 le, 11 ar, 12 Tana, 13 interesant, 14 klicati, 20 oratorij, 21 junij, 23 Ina, 27 Ira, 28 Titan, 30 da, 32 golazen, 36 Ito, 38 patent, 39 Indi, 43 ija, 45 arosa 46 Klek, 48 umor, 50 tur, 51 ada, 53 ro, 55 ion, 57 as, 59 ko, 60 Mo (= molibden).

KUPON
za
Zaupne posvetovalnice
Štev. 8

SPORT

Italijani in Madžari v tenisu

Pretekli petek se je v Budimpešti začela prva mednarodna tekma v tenisu, in sicer turnir za romski pokal med ekipama Italije in Madžarske. Vojna je po sili omejila teniško delavnost po svetu in tako je romski pokal, za katerega tekmujejo zaenkrat Italija, Nemčija, Madžarska in Hrvatska postal najpomembnejša lovorika v tej sportni panogi.

Vsako medsebojno srečanje v tej konkurenci obsega po razpisu štiri igre med posamezniki in dve igri v dvoje, in sicer tako, da se pri določitvi posameznih igralcev ni treba držati vrstnega reda po kakovosti, ki ga je posamezni igralec dosegel v domačem prvenstvu.

Madžarska elita bo v tem prvem dvoboju nastopila z naslednjimi petimi igralci: Asbothom, Gaboryjem, Szigetyjem, Katono in Mayerjem. Single bodo igrali prvi štirje, v doublu pa se bosta merili dvojici Asboth-Mayer in Gabory-Katona.

Italijanska ekipa, ki je že pred dnevi prispela v madžarsko prestolnico, je sestavljena takole: Romanoni, Cucelli, Del Bello, Bossi, Quintavalle in Sada. Prvi štirje so dolččeni za single, v doublih pa bosta igrala para Cucelli-Del Bello in Quintavalle-Bossi.

Kolikor je znano dozdaj, so madžarski igralci zaradi slabih vremenskih razmer imeli še malo priložnosti za treninge na prostem, vendar trdijo, da sta Asboth in Sziget že v najboljši formi. Skoraj enako se lahko glede forme trdi tudi o Italijanih, ki so odigrali samo nekaj iger na dveh turnirjih v Bologni in Firenzi, pa še na teh niso bili prisotni vsi, ki morajo v teh dnevih še zastopati italijanske državne barve. V italijanskih teniških krogih so kljub temu glede izida tega dvoboja bolj ali manj optimisti.

Drobiž po svetu

Letošnje »Vseameriške igre«, ki so jih mislili sploh prvič izvesti v Buenos Airesu in za katere je Argentinija na račun priprav že izdala precej denarja, so padle v vodo zaradi odpovedi Združenih držav, torej prav onega naroda, ki je prejšnja leta najbolj priganjal uresničenje tega načrta. Argentinski prireditveni odbor je te dni prejel kratko odpoved iz New Yorka, češ da udeležba Severne Amerike zaradi trenutnih prevoznih težav ni mogoča. Argentinija je v zvezi z ogromnimi stroški v organizacijske namene še enkrat pisala v New York, naj prekličejo to komaj utemeljeno odpoved, toda med tem so že ostale države sledile vzgledu New Yorka in igre so bile dokončno preložene na kdo ve kdaj.

Med prvotno prijavljenimi državami je bil tudi Urugvaj, ki sprva ni nameraval sodelovati, pa je potem odnehal šele na pritisk Argentinije. Tudi Brazilija je bila malo navdušena za tako vseameriško prireditev in je že v naprej napovedala, da ne bo mogla poslati nanjo več kakor 25 sportnikov. Kuba je povsem sledila zgledu Združenih držav. Kakor je podoba sedaj, bo Argentinija prisiljena odpovedati prireditev, kajti taka vseameriška sportna prireditev brez sodelovanja Združenih držav, Brazilije in še več manjših narodov ne bi bile več vredne svojega imena.

* * *

Novi generalni komisar za sport v Franciji polkovnik Pascot je spet spregovoril — čeprav je sicer zelo molčeč mož — nekaj besed o svojih načrtih za bodoče, in sicer to pot v Parizu. Med drugim je dal razumeti, da ne bo zahteval najstrožjega amaterstva, kakor ga je hotel uvajati njegov prednik, ker je pač mnenja, da je treba glede vseh teh vprašanj upoštevati trenutne okoliščine. To velja predvsem za nogometni sport, ki ga je treba spraviti v sklad z domačim in menarodnim sporedom, medtem ko je za ostale sportne panoge treba iskati rešitev po drugih vidikih. Zdi se torej, da bo Pascot reševal razna sportna vprašanja ločeno za vsako panogo, kakor ji bo pač najbolj ustrezalo.

Madžarski dolgoprogaš Szabo, ki je pred dnevi prispel v Italijo, se je zaenkrat naselil v Firenzi, kjer je imel po tamkajšnjih stadionih prve treninge z italijanskimi tekači.

Rumunski nogometaši so dva dni gostovali v Istambulu — z dobrimi uspehi. Moštvo Rapida iz Bukarešte je prvi dan porazilo vodilno turško moštvo Fener Bagče z 1:0, v drugi tekmi pa je remiziralo še proti močnejši enajstorici 2:2.

Znani nemški smuški skakalec Hans Marr iz Oberhofa je padel na vzhodni fronti. Pokojni Marr je bil zadnjih nekaj let v vsaki nemški smučarski reprezentanci ter se je posebno uveljavljal v smuških skokih. Pred leti je nastopal v Planici med najboljšimi kandidati za dosego novega svetovnega rekorda. Star je bil 28 let.

Izmenjava diplomatov v Južni Ameriki

Buenos Aires, 9. maja. d. V petek dopoldne so iz Ria de Janeira odpluli parniki »Serpa pinto«, »Bage« in »Sinqoira Santos«, ki so bili najeti za izmeno diplomatskih predstavnikov osnih držav v Braziliji, Paragvaju in Urugvaju. S parniki je dopotovalo 500 potnikov. V južni Ameriki je ostalo še 300 osnih diplomatov in novinarjev, ki se bodo vrnili v Evropo s španskim parnikom »Cabo Hornos«. Brškone se bodo ti diplomati in novinarji poslužili za povratek še kake druge španske ladje, ki bo na razpolago. V južni Ameriki sta še ostala svoječasni italijanski poslanik pri brazilski vladi in njegov nemški tovariš, ki se bosta vrnila v Evropo kasneje, kakor sta sama izrazila željo.

Pri prihodu parnika »Serpa pinto« v Rio de Janeiro je prišlo do incidenta zaradi netolerantnega postopanja brazilskih oblasti. Brazilska policija je namreč na parniku zaplenila 800 pisem iz Evrope. Zaplembe brazilska policija ni z ničemer utemeljila. Ko je parnik »Serpa pinto« v petek pred odhodom naložil pošto, je policija zopet zaplenila 3000 pisem, namenjenih na Portugalsko. V delu teh pisem so bili tudi čeki in denar, ki ga je policija prav tako zaplenila. Brazilska vlada doslej ni dala nikakega pojasnila glede tega postopanja.

INSERIRAJTE V „JUTRU“!

MALI OGLASI

Službo dobi

Beseda L —.60, taksa —.60, za dajanje naslova ali za šifro L 3.—.

Korespondetko
perfektno, ali koresponden ta s popolnim znanjem italijanske korespondence takoj sprejmem v Ljubljani. Ponudbe na ogl. odd. Jutra pod »Perfektna« 5956-1

Služkinjo
pošteno in pridno, z znanjem kuhe in vseh gospodinjskih del, sprejmem. Naslov v vseh poslovalnicah Jutra. 5987-1

Kroj. pomočnika
iščem za takoj. Poizve se: Rožna dolina, Cesta X., št. 13. 6065-1

Mlado zdravo dekle
za vsa hišna opravila, dobi takoj službo v dobri hiši. Naslov v vseh poslovalnicah Jutra. 6066-1

Dobrega brivskega
pomočnika in frizerko takoj sprejmem. Plača dobra. — Naslov v vseh poslovalnicah Jutra. 6058-1

Mizar. pomočnika
sprejmem v stalno delo. — Tržaška cesta 17. 6075-1

Služkinjo
išče družina treh odraslih. Hrana, plača, postopanje dobro. Ponudbe na ogl. odd. Jutra pod »Pogoj poštenost«. 6078-1

Industr. podjetje
v Ljubljani išče vratarja, oženjenega, pridnega, starejšega, zanesljivega, najraje bivšega orožnika ali sličnо. Ponudbe z osebnimi podatki in referencami na ogl. odd. Jutra pod »Vratar«. 6084-1

Več čevljarskih pomočnikov
sprejmem. Kumar Franc, Stari trg 9. 5740-1

Čevlj. pomočnika
za damska dela, sprejme takoj in plača dobro Koščak Jože, Vidovdanska 1. 6057-1

Brivski pomočnik
dobi službo. Mohar Jože, Vidovdanska c. 24. 6187-1

Uslužbenca
za gospodarska in vrtnarska dela sprejmem. Priden, pošten dobi stalno mesto. Ponudbe na ogl. odd. Jutra pod »2000«. 5911-1

Gospodinjsko pomočnico
za vsa hišna dela, išče tričlanska družina. Starost 25 do 30 let. Naslov v vseh poslovalnicah Jutra. 6017-1

Šiviljo
ki bi opravljala tudi nekatera domača dela, iščem za torek, četrtek in soboto od 8. do 15. ure. Ažbetova 4. Predstaviti se od 9. do 10. ali od ½20. do ½21. ure, podpritličje. 5909-1

Postrežnico
pridno, pošteno za popoldne od ½13. do 18. ure sprejme takoj ing. Fatur, Tyrševa 90. 5962-1

Laboranta
zanesljivega, z nekaj prakse, sprejme lekarna v Kočevju. 5970-1

Korespondenta
(korespondentko), popolnoma vešča italijanskega jezika in strojepisja, iščemo za takoj. Ponudbe na ogl. odd. Jutra pod »Zmožen 100«. 6180-1

Izurjeno šiviljo
za dopoldanske ali popoldanske ure, iščem. Ponudbe na ogl. odd. Jutra pod »Rabim takoj«. 6165-1

Samostojno gospodinjo
za majhno kmetsko posestvo iščem. Ponudbe na ogl. odd. Jutra pod »Gospodinja«. 6163-1

Mehanika ali ključavničarja
iščemo. Ponudbe z navedbo starosti in plače na ogl. odd. Jutra pod »Strojnik 10542«. 6130-1

Šiviljo za pletenine
sprejmem. Nolda Ana, pletilstvo, Poljedelska 13, Zelena jama. 6149-1

Postrežnico
pridno, pošteno, ki zna dobro pospravljati sobe, potrebujem dnevno od pol 7. do 10. ure. Naslov v vseh poslovalnicah Jutra. 6143-1

Pek
vesten in zanesljiv, dobi takoj službo. Ponudbe na ogl. odd. Jutra pod »Pek«. 6228-1

Obratovodja
vesten, zanesljiv, sposoben tudi tehničnih del, dobi službo. Ponudbe z navedbo dosedanjega dela na ogl. odd. Jutra pod »Energičen«. 6227-1

Čevlj. pomočnika
sprejmem takoj. — Krudič Ivan, Tržaška c. 11. 6201-1

19letno dekle
z znanjem italijanščine in nemščine, sprejme kakršno koli zaposlitev. Ponudbe na ogl. odd. Jutra pod »Takoj«. 6220-1

Zobotehnika
mlajšega, ali praktikanta, ki se je že učil, s plačo sprejmem takoj. Naslov v vseh poslovalnicah Jutra. 6224-1

Brivskega pomočnika
dobrega sprejmem. Hrana in stanovanje v hiši. Nastop po dogovoru. Juvanc Bogomil, frizer, Ribnica na Dol. 5885-1

Postrežnico
od 10. ure dalje, starejšo in pošteno, iščem za takoj. Dam tudi lahko stanovanje. Tržaška 4, dvorišče. 6221-1

Čevljarji!
Dajemo zbita moška dela na dom. Dostavimo tudi izven Ljubljane. Plača zelo ugodna. Priporočilo potrebno. Triumf, Miklošičeva c. 12. 6217-1

Dva čevljarja
za moška zbita dela po izredno ugodni ceni sprejmemo. Triumf, Miklošičeva c. 12. 6216-1

Pouk

Beseda L —.60, taksa —.60, za dajanje naslova ali za šifro L 3.—.

Odeje iz vate
in puha vzamem v prvovrstno delo. Hribar, Marijin trg 2-II. 5855-4

Italijanščina
po praktični, hitri metodi, poceni na domu. Reflektanti naj pišejo na ogl. odd. Jutra pod »Hitro«. 6193-4

Stenografijo
poučuje in inštruira prof. stenografije. Naslov v vseh poslovalnicah Jutra. 5964-4

Iščem učitelja
za havajsko kitaro. Ponudbe na ogl. odd. Jutra pod »Kitara«. 6181-4

Vajenci (-ke)

Beseda L —.60, taksa —.60, za dajanje naslova ali za šifro L 3.—.

Gospodično-vajenko
vešče nekoliko šivanja, sprejmem. Naslov v vseh poslovalnicah Jutra. 5963-44

Vajenca
za soboslikarsko obrt sprejmem takoj. Sedej Leopold, Ljubljana, Slomškova 23. 6156-44

Vajenko ali vajenca
sprejmemo takoj. — Foto Staut, Tyrševa 35a. 6229-44

Frizersko vajenko
iščem za takoj. Benda Vinko, frizer, Erjavčeva 15. 6219-44

Službe išče

Beseda L —.30, taksa —.60, za dajanje naslova ali za šifro L 2.—.

Gospa
perfektna v italijanščini in zmožna vseh pisarniških poslov, išče primerne službe. Naslov v vseh poslovalnicah Jutra. 5978-2

Mlajše dekle
izvežbano v vseh hišnih delih, išče službe pri boljši družini na Dolenjskem. — Naslov v vseh poslovalnicah Jutra. 5976-2

Ženska
srednjih let, išče mesto hišnice. Ponudbe na ogl. odd. Jutra pod »Nastop takoj«. 6087-2

Šivilja
z dobrim okusom, se priporoča za delo: plašče, kostume, obleke, perilo, za dečke in deklice. Gre tudi na dom. Naslov v vseh poslovalnicah Jutra. 6045-2

Postrežnica
vajena vseh del, gre k boljši obitelji. Prednost od 8. do 14. ure. Ponudbe na ogl. odd. Jutra pod »Postrežnica 30«. 6043-2

Za hišnika išče
mehanik in šofer, oženjen brez otrok, sposoben vseh popravil. Ponudbe na ogl. odd. Jutra pod »Hišnik 20«. 6044-2

Brezplačno
želim prakticirati v kaki pisarni. Cenj. ponudbe na ogl. odd. Jutra pod »Praksa«. 6092-2

Sprejmem delo
postrežnice ali pisarniške čistilke. Ponudbe na ogl. odd. Jutra pod »23«. 5918-2

Dekle
samostojno kuham in opravljam vsa druga dela, iščem službo k manjši družini brez otrok. Nastopim lahko takoj. Ponudbe na ogl. odd. Jutra pod »100«. 6029-2

Hišnik
oženjen, šofer in elektromonter, vajen tudi drugih del, išče nameščenje. Drenik Franc, Hrvatski trg 4, I. nadstr., Ljubljana. 6025-2

26 leten
iščem zaposlitve pri kakršnem koli podjetju za popoldanske ure. Sposoben za vsako delo. Ponudbe na ogl. odd. Jutra pod »Sposoben in zanesljiv«. 5949-2

Boljše dekle
šivilja, išče mesto k otrokom. Cenj. ponudbe na ogl. odd. Jutra pod »Ljubiteljica otrok«. 5971-2

Dobra kuharica
gre v dopoldanskih urah kuhati na dom. Naslov v vseh poslovalnicah Jutra. 6183-2

Kuharica
z dolgoletnim spričevalom, gre k eni ali dvema osebama za vsa hišna dela. Nastop takoj ali po dogovoru. Naslov v vseh poslovalnicah Jutra. 6123-2

Zaslužek

Beseda L —.60, taksa —.60, za dajanje naslova ali za šifro L 3.—.

Dobra štepanica
vzame delo na dom. Naslov v vseh poslovalnicah Jutra. 6119-3

Prodam

Beseda L —.60, taksa —.60, za dajanje naslova ali za šifro L 3.—.

Fotoaparat
Rolleicord popolnoma nov, Rolleikin, Proxar, Duto, rumenico prodam. Naslov v vseh posl. Jutra. 6917-6

Grah po 9 lir
fižol za stročje 14 lir, bučnice 16 lir in mesečne jagode, ki rode že prvo leto nudi Sever & Komp., Ljubljana. 5870-6

Oddam 550 m
novih vodovodnih cevi 25 mm. Naslov v vseh posl. Jutra. 5507-6

Športni voziček
malo rabljen, naprodaj. — Vič 126. 6003-6

Mravlje
uniči »FORMICID«. Ing. Prezelj, Wolfova 3, tel. 344-73. 6082-6

Otroški voziček
lep, globok, bel, prodam. Zibertova 23-I., Šiška. 6002-6

Prodam
težak voz na peresih, dobro ohranjen, za diro. Nosilnost 3500 kg. Poizve se: Mihelič, Hrastje 8 pri Ljubljani. 6000-6

Krasno preprogo
velikost 2×3, prodam. Naslov v vseh poslovalnicah Jutra. 5999-6

Dve lepi železni
zložljivi postelji prodam. Naslov v vseh poslovalnicah Jutra. 5980-6

Bramorje
uniči »GRITAL«. Ing. Prezelj, Wolfova 3, tel. 34-73. 6086-6

Prodam
velik, dobro ohranjen kovčeg najboljše kakovosti. — Naslov v vseh poslovalnicah Jutra. 5975-6

Odeje iz vate
in puha vzamem v prvovrstno delo. Hribar, Marijin trg 2-II. 5855-6

Prodam
različne stvari in perilo. — Naslov v vseh poslovalnicah Jutra. 6067-6

Prodam
dobro ohranjeno otroško posteljo (Gitterbett). B. Trdinova 8-I., desno. 6070-6

Vino
muškat Canelli in marsalo v sodih in steklenicah, nudi: Mlakar, skladišče Ranzinger, Ljubljana. 6050-6

Damske sive čevlje
št. 37, nove, moderne, prodam ugodno. Naslov v vseh poslovalnicah Jutra. 6077-6

Hišne gobe
uničenja in zaščita z MERULIN-preparati. Ing. Prezehj, Wolfova 3, tel. 34-73. 6090-6

Prodam
dobro ohranjen športni voziček. — Friškovec 1. 6079-6

Prodam
skoro nove moške čevlje št. 41 z dvojnimi podplati. Žabjak 7. 6091-6

Elektro-Lux!
Nabavite si Elektro-Lux-sesalec za prah, boner laščilec za parket in linolej, hladilnike in električne stroje za pranje perila. Zastopstvo »Elektro-Lux« Knez, Osoje 3-I. 6023-6

Statve
popolnoma nove, za juto ali druge redke ali goste tkanine z ali brez elektromotorja, naprodaj. Na ogled v Rožni ulici 19 od 9. do 12. ure. 6020-6

Otroški voziček
globok, prodam. Jezerska ulica 4-I., konec Lepodvorske ulice. 6019-6

Molje
uniči MORTOMOLJ-prašek in MORTOMOLJ-tekočina. Ing. Prezelj, Wolfova 3, tel. 34-73. 6095-6

Otroški voziček
globok in športni prodam. Beethovnova 13-II., levo. 6062-6

Športni voziček
otroške sandalice š. 20, prodam. Aljaževa 43, podpritličje. 6095-6

Brusilne stroje
z elektromotorjem 380 voltov, 0.3 KS jakosti, dobavi iz skladišča Gustav Levičar, Medvedova 14, telef. 47-91. 86-6

Stružnice
1000 in 1500 mm z Norton ali brez, Shaping 600 mm in druge stroje dobavi takoj Gustav Levičar, Medvedova 14, telef. 47-91. 86-6

Podgane
miši in voluharje uniči »MIKROTAN« - pasta in »MIKROTAN«-zrna. Ing. Prezelj, Wolfova 3, telefon 344-73. 6122-6

Otomano
ugodno prodam. Naslov v vseh poslovalnicah Jutra. 6118-6

Športni voziček
prodam. Sv. Petra cesta 38, Brecelj. 6186-6

Prodam
sobno kredenco, damsko pisalno mizo, svilen lestenec, velik naslonjač, oljnate slike, tenis raket, vaze za rože, porcelan, umivalno garnituro iz porcelana in drugo, vse dobro ohranjeno ugodno prodam. Pred Škofijo 19-II. 6112-6

Perzijsko preprogo
1×2, prodam zelo ugodno. Ogleda se v nedeljo od 9. do 14.: Klarić, Tyrševa cesta 37a-II. 6188-6

Prodam
točno salonsko stensko uro Omega (repetirko-pendel), 150 cm visoko. Simonič, Tovarniška ulica 28, Moste. 6195-6

Otroški voziček
globok, lep, izreden model, ugodno prodam. Ogleda se vsak dan dopoldne. Svetek, Koroščeva 14. 6189-6

Stebre za ograjo
20 komadov, prodam. So 2 m visoki, železni drogi v pol metra visokem betonskem podstavku. Poizve in ogleda se: Bončа Cirila, Ljubljana 7, Aleševčeva 6. 1616-6

Prodam
gostilniški inventar: točilno mizo, stelaže, mize, stole, stekleno posodo, biljard itd. Celovška cesta 72. 6035-6

Ščurke
in drugo golazen uniči »ŠČUREKS«. Ing. Prezelj, Wolfova 3, tel. 34-73. 6126-6

Prodam
šivalni stroj, star. KUPIM: Harmoniko, otroško, gramofon, fotoaparat, pohištvo rabljeno. »Ugodnost«, Gallusovo nabr. 27. 6031-6

Globok voziček
dobro ohranjen, prodam. — Novi trg 1, mlekarna. 6030-6

Globok voziček
popolnoma nov, nerabljen, prodam. Ljubljana, Staretova 26, Janežič, I. nadstr. 6176-6

Transmisijo
55 mm premera, 4 m dolgo, z jermenicami in ležaji, prodam. Ing. Rauberger, Ljubljana, Draga 35. 6175-6

Dve jedilnici
ugodno prodam. Naslov v vseh poslovalnicah Jutra. 6171-6

Otroški voziček
globok, dobro ohranjen, prodam. Ogled od 10. ure dalje pri Müller, Bleiweisova (Tyrševa) 25. 6166-6

Lesne črve
uniči »ANOBIN«. Ing. Prezelj, Wolfova 3, tel. 34-73.

Prodam
voz, teže 300 kg. Cesta v Rožno dolino 32. 6138-6

Otroški voziček
globok, prodam za 400 lir. Vogelnik, Galetova 26. 6150-6

Prodam
zapravljivčke, samokolnice in druge vozove. Terlep Matija, Jernejeva 9, Šiška. 6155-6

»National«
registrirne blagajne in pisalne stroje proda Simandl, Dvořakova 3. 6153-6

Za 600 lir
prodam globok otroški voziček. Šmartinska c. 24, mlekarna »Viadukt«. 6117-6

Otroški voziček
športni in nove damske čevlje št. 38 prodam. Holzapflova 7-I. 6116-6

Molje in ribice
med knjigami in spisi, fotografijami, v raznih zbirkah itd. uniči »ONISCIN«. Ing. Prezelj, Wolfova 3, tel. 34-73. 6135-6

Prodam
otroški športni voziček za 250 lir in otroško posteljico od 9. do 12. ure. Hradeckega c. 46. 6114-6

Čebele
v kranjičih in v AŽ-panjih proda Medarna, Ljubljana, Židovska ul. 6. 6154-6

Ponedeljek
prodaja: ročno pohištvo, posteljnino, perilo, zastore, karnise, preproge, originalne slike, svetilke, vaze, steklenino, knjige id.: Tribuč, Sodarska steza 2, nad Florijansko cerkvijo. 6125-6

Žično vrv
jeklena, 15 mm deb., 130 m dolžine, malo rabljeno, zelo ugodno prodam. Naslov v vseh poslovalnicah Jutra. 5991-6

Otroški voziček
globok, ugodno prodam. Naslov v vseh poslovalnicah Jutra. 6226-6

»Ranobran«
je drevesna zdravilna maža. Ing. Prezelj, Wolfova 3, tel. 34-73. 6139-6

Par sto kg
raznega starega papirja in lepenke prodam. Naslov v vseh poslovalnicah Jutra. 6225-6

Prodam
6 brilljanov, oleandre in dve palmi. Naslov v vseh poslovalnicah Jutra. 6197-6

Otroški voziček
globok, prodam. Napoleonov trg 7, pritličje, desno. 6198-6

Otroški voziček
športni, dobro ohranjen, prodam. Rožna dolina, Cesa II., št. 27. 6202-6

Cepilna smola
strokovno sestavljena in preizkušena. Ing. Prezelj, Wolfova 3, tel. 34-73. 6144-6

Pozor, gostilničarji!
Vrtne stole, mize, klopi, rabljeno po ugodni ceni dobite pri Semrajcu, gostilna, Ljubljana-Sv. Križ. 6213-6

Štedilnik
skoraj nov in več drugih predmetov, prodam. Glinška ul. 6. 6209-6

Prodam
kompleten, masiven pingpong (garnituro). Groharjeva 14 med 3. in 4. uro. 6212-6

Puder za semiš-
čevlje, v škatljah po 5 ali 6 lir, v vseh barvah zopet na zalogi. Triumf, Miklošičeva 12. 6218-6

Štedilnik
črno emajliran, zelo dobro ohranjen, prodam. Naslov v vseh poslovalnicah Jutra. 6026-6

Kompletno sedlo
naprodaj. Naslov v vseh poslovalnicah Jutra. 5924-6

Pohištvo
tapecir., modroce, blazine, tapetne stene itd., očistite moljev in druge golazni z MORTOMOLJ-tekočino. — Ing. Prezelj, Wolfova ul. 3, tel. 34-73. 6157-6

Prodamo:
kavč, otomano, spalnico, kuhinjsko opremo, posamezne kredence, trgovske pulte, preprogo, 2 starejši pisalni mizi, otroške železne posteljice, gostilniške vrtne stole, usnjen kovčeg, razne mize in drugo. — Trgovina »Ogled«, Mestni trg 3. 5966-6

Škornje
nove, elegantne, prodam. Domobranska 17, klet. 5967-6

Prodam
dobro ohranjeno čisto spalnco. Vprašati: Dobrilova ul. 28-I., naslednji teden od 9. do 10. dopoldne. 5973-6

Pisalni stroj
skoraj nov, prodam. Naslov v vseh poslovalnicah Jutra. 5974-6

Insekticide
Ing. Prezljeve, to je sredstva za pokončevanje škodljivcev v hiši, vrtu in na polju, zahtevajte v lekarnah, drogerijah in odgovarjajočih trgovinah. 6140-6

Kupim

Beseda L —.60, taksa —.60, za dajanje naslova ali za šifro L 3.—.

Otroške vozičke
kupite, prodaste ali zamenjate pri tvrdki Promet, — nasproti križanske cerkve, telef. 43-90. 5882-7

Pisarniško mizo
po možnosti amerikansko kupim. Ponudbe na ogl. odd. Jutra pod »Amerikanka« 5876-7

Kupim
vsako količino samo čistih šampanjskih steklenic ter plačam najvišjo ceno. Slapernik, Cesta 29. oktobra 19, dvorišče, tel. 36-83. 5154-7

Smrekovo creslo
suho, lepo, zdravo in jeclice kupi vsako količino usnjarna J. Lavrič, Šentvid pri Stični, Ljubljana. 4900-7

Sadno prešo
dobro ohranjeno, kupi Medarna, Židovska ul. 6. 5995-7

Otroške snežke
dobro ohranjene, za 3letnega otroka, kupim. Ponudbe na ogl. odd. Jutra pod »Otroške snežke«. 6048-7

Kupim
veliki kovčeg (Schiffskofer) v dobrem stanju. Ponudbe na ogl. odd. Jutra pod »Kovčeg«. 6014-7

Kupujem
žimo in ščetine za izdelavo čopičev in ščetk po najvišji ceni, Šimenc Anton, Ljubljana, Breg 8. 5921-7

Tehtnico
za drogerijo (lekarno), novo ali rabljeno, dobro ohranjeno, kupi lekarna v Kočevju. 5969-7

Ročni voziček
s štirimi ali dvema koleso ma (plato, gare) kupim. Ilirska 3, pritl., levo. 6211-7

Knjige

Beseda L —.60, taksa —.60, za dajanje naslova ali za šifro L 3.—.

Antikvarične knjige
Vse vrste antikvaričnih knjig od najstarejših do najnovejših, kupuje — knjigarna Janez Dolžan

Avto, moto

Beseda L —.60, taksa —.60, za dajanje naslova ali za šifro L 3.—.

Štirisedežni avto
v odličnem stanju, pripraven za na oglje, in motorno kolo Harley Davidson 1200 ccm, prodam ali zamenjam. Hlebš, Cankarjevo nabr. 21. 6191-10

DKW motor
0.98 skoraj nov prodam. Ogleda se pri I. Lovše, Celovška 93. 5952-10

Victorija motor
200 ccm, ugodno prodam. Cesta 29. okt. 10, pritl., levo. 6106-10

Buick avto
8 cil. limuzino, zelo ugodno prodam. Naslov v vseh poslovalnicah Jutra.

Kolesa

Beseda L —.60, taksa —.60, za dajanje naslova ali za šifro L 3.—.

Moško kolo
trpežno, prodam. Ponudbe na ogl. odd. Jutra pod »Kolo prodam«. 5958-11

Nove triciklje
raznih velikosti izdeluje mehanik L. Ambrož, Tyrševa cesta 47. 6132-11

INSERIRAJ V „JUTRU“!

Pohištvo

Beseda L —.60, taksa —.60, za dajanje naslova ali za šifro L 3.—.

Moderne spalnice
imitacija orehove korenine, in kuhinje prodaja Vidmar, Vodnikova 31. 5992-12

Kuhinjske oprave
moderne, solidna izdelava, proda mizarstvo Artnak Josip. Jenkova 7. 6072-12

Prodam
moderno kuhinjsko opravo, pleskano v slonokoščeni barvi. Na ogled pri G. Brunčiču, pleskarju, Celovška c. 42. 6033-12

Elegantno spalnico
orehova korenina, fino politirano, proda mizarstvo Josip Goljar, Gerbičeva ul., Kolezija, Ljubljana. 5968-12

Spalnico in jedilnico
novo, orehova korenina, izvrstna izdelavo, prodam takoj. Naslov v vseh poslovalnicah Jutra. 6174-12

Kauči!
Velika izbira spalnih kavčev, otoman ter žimnic, se dobi pri tapetniku Lj. F. Sajovic, Stari trg 6. 6170-12

Spalnica
malo rabljena, na novo pleskana, orehova, ugodno naprodaj. Na ogled pri: Ivan Jančič, Celovška 67. 6127-12

Kuhinjsko opremo
novo, slonokoščeno in šperano spalnico, pleskano po želji, ugodno prodam. — Gerbičeva 25, Kolezija, Trnovo. 6098-12

Spalnice in kuhinje
v moderni in solidni izdelavi, še vedno najceneje pri »Opravi«, Mestni trg 17, prehod. Vsak dobavljeni komad nas priporoča. Sprejemajo se naročila. 6105-12

Več kuhinj in spalnic
iz mehkega in trdega lesa proda zaloga pohištva Venturini Ludvik, Florijanska ul. 31, tel. 48-12. Sprejmem tudi vsa v mizarsko stroko spadajoča dela od 2. do 6. ure. Cene zmerne, delo solidno. 6203-12

Pohištvo
za spalnico posodim. Naslov v vseh poslovalnicah Jutra. 6222-12

Oblačila

Beseda L —.60, taksa —.60, za dajanje naslova ali za šifro L 3.—.

Birmanska obleka
in druga oblačila, dobro ohranjena, za 10letnega dečka, naprodaj. Poizve se: Streliška ul. 32-I. 5993-13

Prodam
elegantno dekliško jopico za 12letno in sandale. — Slomškova 7-II. 6068-13

Obleko
novo, sive barve, za srednjo postavo, ugodno prodam. Brivnica »Polance«, Kopitarjeva ulica. 6037-13

Kostum za vitko
dekle prodam za 150 lir. Polčevlje za 50 lir. »Lada«, Kopitarjeva 1. 6096-13

Prodam
damski sil-plašč (črn), št. 41, moške lak. čevlje št. 42, vse kot novo. Ugodno. Pred Škofijo 19-II. 6113-13

Prodam
damski plašč, gojzerice 38, čevlje, Kralj, Mandeljčeva ulica 7. 6182-13

Prodam
črno moško obleko za srednjo postavo. Pri krojaču, Vošnjakova ul. 4. 6112-13

Kapital

Beseda L —.60, taksa —.60, za dajanje naslova ali za šifro L 3.—.

Prodam
hranilno knjižico Kmetskega hranilnega in posojilnega doma. Naslov v vseh poslovalnicah Jutra. 5983-16

Kdo bi posodil
30.000 lir posojila v že dobro vpeljano industrijsko podjetje, proti dobri nagradi seveda po dogovoru, prosta vknjižba na posestvo, ki je vredno 1,500.000 lir. Resne ponudbe na ogl. odd. Jutra pod »Posojilo«. 6004-16

Knjižice
Mestne hranilnice 10.000 do 30.000 lir, vzamem kot posojilo. Ugodne obresti. — Vpis na hišo. Ponudbe na ogl. odd. Jutra pod »Obresti vnaprej«. 5943-16

Vse denarne in trgovske posle
izvršim hitro in točno. Obrnite se na:
RUDOLF ZORE
Gledališka ulica 12. Telefon 38-10. 6204-16

V najem

Beseda L —.60, taksa —.60, za dajanje naslova ali za šifro L 3.—.

Košnjo trave
tudi izven meje, za leto 1942., vzamem v najem. — Huč, Vegova ul. 10. 6061-17

Lokali

Beseda L —.60, taksa —.60, za dajanje naslova ali za šifro L 3.—.

Skladišče
zračno in suho, išče v centru Medarna, Židovska ulica 6. 5984-19

Trgovski lokal
velik, z izložbami, sredi mesta, iščem za takoj. Telefon 37-94. 6060-19

Lokal in stanovanje
skupno, obstoječe iz ene ali dveh sob, oddam. Ponudbe na ogl. odd. Jutra pod »Bežigrad«. 6056-19

Trgovski lokal
z inventarjem oddam, ev. sprejmem komisijsko zalogo, jamstvo in firma na razpolago. Naslov v vseh poslovalnicah Jutra. 6107-19

Posest

Beseda L —.60, taksa —.60, za dajanje naslova ali za šifro L 3.—.

Parcelo (njivo)
v Zalogu v izmeri 1285 m2, ugodno naprodaj. Pristavec Franjo, realit. pisarna, Gosposvetska c. 3. 6005-20

Stavbno parcelo
2000 m2, na Dolenjskem, nasproti žel. postaje, prodam. Poizve se: Stepan Josip, Čurile 22 pri Metliki. 5989-20

Lepi travniki
ob Ljubljanici, obč. Brezovica, 4 ha, naprodaj. Ponudbe na ogl. odd. Jutra pod »Travniki«. 6069-20

Prodam:
Vilo enonadstropno (dvo dvosobno s pritiklinami), hišo enonadstropno (čisto šeststanovanjsko), parcele v Šiški od 80—125 za kvadr. meter. V Rožni dolini po 90—110, na Brdu po 65 lir. V centru po 350 lir. — ZAJEC Andrej, real. pisarna, Tavčarjeva 10, nova telefonska št. 34-86. 6081-20

Novo hišo
od ene šestine do polovice dvonadstropne sedemstanovanjske, komfort, s trisobnimi stanovanji, takoj prodam. Ponudbe na ogl. odd. Jutra pod »Dobra izdelava«. 6053-20

Več parcel
blizu centra prodam. Ponudbe na ogl. odd. Jutra pod »P. F. K.«. 6100-20

Večji kompleks
prodamo. Solnčna lega, suh teren. Dovoljenje tudi za industrijo, kakor hiše, vile. »GLOBUS«, nakup in prodaja nepremičnin, Petrarcova (Komenskega) 26, tel. 31-03. 6099-20

Ugodno prodam
lep kompleks v izmeri cca 8000 m2 v severnem delu, primeren za industrijo, in travnik v izmeri cca 8000 m2 v Trnovskem predmestju. — Realitetna pisarna KUNAVER Ludvik, Miklošičeva cesta 34, tel. 20-37. 6185-20

Kupimo zemljišče
do vrednosti 60.000 lir in plačamo takoj. Ponudbe sprejema Čebelarsko društvo Ljubljana, Bleiweisova cesta 21. 6190-20

Apnenice naprodaj!
Odlično naložen in obrestovan kapital. Poizve se tel. 46-97 vsak dan med 9. in 10. uro dopoldne ali: Ponudbe na ogl. odd. Jutra pod »Apnenice«. 6015-20

Kupim travnik
na Barju ali zamenjam za stavbno parcelo. Klemen Franc, Savlje št. 2, p. Ježica. 5934-20

Večjo stavbno parcelo
ob Celovški cesti kupim. Ponudbe na ogl. odd. Jutra pod »Ljubljana-remiza«. 5959-20

Hišo kupim
cena do 300.000 lir. Ponudbe na ogl. odd. Jutra pod »Sv. Peter-Poljane«. 6173-20

Manjša hiša
pripravna za stanovanje ali obrt, naprodaj za 165.000 lir. Ponudbe na ogl. odd. Jutra pod »Sredi mesta«. 6172-20

Naprodaj:
HISE: v Šiški za 350.000, 600.000, Bežigrad 700.000, Trnovo 450.000, 180.000 in 80.000, pri Tivoliju 700 tisoč, Ježica 250.000, Vevče 150.000. PARCELE: Ljubljana po 1200, 50, Bežigrad 150 do 200, Kleče

Opremljeno sobo
lepo, s posebnim vhodom, oddam s 15. majem boljšemu gospodu. Vrhovčeva ul. 11, pritl., levo. 6024-23

Dve prazni sobi
shrambo, vrt, oddam. Ponudbe na ogl. odd. Jutra pod »Za junija«. 6039-23

Lepo sobo
zračno in prostorno, center, kolodvorska stran, takoj oddam. Naslov v vseh poslovalnicah Jutra. 6042-23

Lepo sobo
z dvema posteljama oddam za takoj ali kasneje. Šinigoj, Bolgarska 17-II. 6046-23

Sobo
za dve osebi, lepo, zračno, s kopalnico, event. souporabo kuhinje, oddam takoj. Ponudbe na ogl. odd. Jutra pod »Center 400«. 6051-23

Veliko sončno sobo
z eno ali dvema posteljama, na željo uporaba kopalnice, oddam takoj. Vodovodna c. 36. 6054-23

Sobo
lepo opremljeno, oddam v centru. Naslov v vseh poslovalnicah Jutra. 6102-23

Opremljeno sobo
z uporabo kopalnice oddam v sredini mesta, najraje dami. Naslov v vseh poslovalnicah Jutra. 6115-23

V centru oddam
tri pisarniške sobe, primerne osobito za zdravniške poslovne prostore ali trgovsko pisarno. Ponudbe na ogl. odd. Jutra pod »Pisarna v centru«. 6121-23

Prazno sobo
solnčno, s souporabo kopalnice, oddam takoj ali s 15. majem. Naslov v vseh poslovalnicah Jutra. 6184-23

Sončno sobo
prijazno, s posebnim vhodom, oddam eni ali dvema osebama z dobro in obilno domačo hrano. Naslov v vseh poslovalnicah Jutra. 6194-23

Opremljeno sobo
večjo, oddam. Kopalnica. Strossmayerjeva 4-I., desno. Nasproti gimnazije na Poljanski cesti. 6012-23

Lepo sončno sobo
z balkonom in souporabo kopalnice ter malo sobico poceni oddam. Večna pot 10. 6028-23

Opremljeno sobo
sončno, s souporabo kopalnice, oddam. Naslov v vseh poslovalnicah Jutra. 6032-33

Lepo prazno sobo
s souporabo kopalnice oddam. Naslov v vseh poslovalnicah Jutra. 5893-23

Opremljeno sobo
zračno, oddam zakoncema brez otrok s 15. majem. Souporaba kopalnice. Naslov v vseh poslovalnicah Jutra. 5903-23

Opremljeni sobi
s posebnim vhodom, z uporabo kopalnice, oddam gospe ali gospodični. Dalmatinova 3-II., levo. 5926-23

Sostanovalca
sprejmem z vso oskrbo. Zaloška c. 3. 5965-23

Sobo
oddamo s 15. majem boljši gospodični. Naslov v vseh poslovalnicah Jutra. 6129-23

Opremljeno sobo
oddam takoj v centru. Pelan, Emonska 10a. 6162-23

Sobo
z uporabo kopalnice tik pivovarne Union oddam gospodu. Potočnik, Javornikova 5. 6158-23

Lepo solnčno sobo
s souporabo kopalnice, oddam. Slomškova 15-II., desno. 6104-23

Lepo sobo
s kopalnico, z dvema ali z eno posteljo, oddam le solidni stranki. Naslov v vseh poslovalnicah Jutra. 6152-23

Sobo
z uporabo kopalnice oddam solidnemu gospodu. Privoz 14. 6128-23

Sobo
prazno ali opremljeno, sončno, z uporabo kopalnice, blizu tramvaja, oddam gospodični. Naslov v vseh poslovalnicah Jutra. 6151-23

Oddam takoj
dve opremljeni, lepi sobi samo boljšim osebam, poseben vhod. Židovska 3-II. 6205-23

Opremljeno sobo
z eno ali dvema posteljama, souporabo kopalnice, posebnim vhodom, oddam. Medvedova 5a, vis. pritl. 6208-23

Sobe išče

Beseda L —.60, taksa —.60, za dajanje naslova ali za šifro L 3.—.

Večjo prazno sobo
v centru mesta iščem za takoj ali s 15. majem. Ponudbe na ogl. odd. Jutra pod »Zelo mirna«. 5986-23a

Opremljeno sobo
in kuhinjo iščem. Ponudbe na ogl. odd. Jutra pod »Dve osebi«. 6059-23a

Večjo sobo
po možnosti s štedilnikom, iščem. Ponudbe na ogl. odd. Jutra pod »Prazna soba«. 6085-23a

Opremljeno sobo
lepo, s souporabo kopalnice, ali garsonjero, išče miren gospod. Ponudbe na ogl. odd. Jutra pod »Oficir«. 6006-23a

Opremljeno sobico
išče stalen gospod. Ponudbe na ogl. odd. Jutra pod »Kolodvor«. 5884-23a

Mlad uradnik
išče sobo s strogo posebnim vhodom za 1. junij. Po možnosti center. Ponudbe na ogl. odd. Jutra pod »Slovenec«. 6141-23a

Sobo
s posebnim vhodom, išče gospodična. Ponudbe na ogl. odd. Jutra pod »Maja«. 6161-23a

Iščem
2—3 prazne ali opremljene sobe s souporabo kopalnice v cenru ali Bežigradu za takoj. Vprašati: Bežigrad 7, podpritličje. 6101-23a

Gospa z otrokom
išče opremljeno sobo. Ponudbe na ogl. odd. Jutra pod »Bežigrad«. 6210-23a

Filatelija

Beseda L —.60, taksa —.60, za dajanje naslova ali za šifro L 3.—.

Filatelisti pozor
Nakup in prodaja znamk vseh vrst, JOI albumov in filatelističnih potrebščin, je najugodnejša v knjigarni Dolžan, Ljubljana, Stri 7

Kupim znamke
vse pretiske Ljubljane CoCi, R. Commissariato, Alto Commissario, serije in zbirupoštevajoč sedanje znižanje cen. Ponudbe na ogl. odd. Jutra pod »Zbirke znamk«. 6010-39

Filatelistične novosti:
Nov katalog bivših jugoslovanskih znamk za l. 1942.; filatelistični vestnik; izbor raznih znamk; Jol-albume, dobite najugodneje pri filateliji Mladinske založbe, Ljubljana, Stari trg 30, telefon 41-69. 6034-39

Kupim znamke
eno ali več serij R. Comm. - Co Ci - in Avijonske. — Kokalj, Ljubljana, Beethovnova 14-II. 5910-39

Austria Rotary
nerabljen, prodam za 1200 lir in Fis I., rabljen, za 1250 lir. Lušin, Stiška 1. 6177-39

Informacije

Beseda L —.60, taksa —.60, za dajanje naslova ali za šifro L 3.—.

Družina
s šestimi člani, ki je brez vsega, prosi dobre ljudi za kake rabljene stvari: omaro, postelio, mizo, nekaj stolov. Naslov pusfiti v ogl. odd. Jutra. 5833-31

Stroji

Beseda L —.60, taksa —.60, za dajanje naslova ali za šifro L 3.—.

Pisalni stroj
»Portable«, dobro ohranjen, kupim. Cenj. ponudbe na ogl. odd. Jutra pod »D«. 6089-29

Šivalni stroj
pogrezljiv, v dobrem stanju, ugodno prodam. Naslov v vseh poslovalnicah Jutra. 6055-29

Prodam
2 elektromotorja 6 KS z drsalnimi obroči in 0.3 KW kratkostični, oba 220/380 Volt, Ribniška ul. 15, Moste. 6013-29

Pisalni stroj
nov, znamke »Hermes Baby«, prodam za 1800 lir. Lušin, Stiška 1. 6178-29

Šivalni stroj
Singer, pogrezljiv, prodam. Pred Škofijo 19, hišnica. 6200-29

Izgubljeno

Beseda L —.60, taksa —.60, za dajanje naslova ali za šifro L 3.—.

Pustila sem
dne 5. V. pri mesarju Javorniku v Wolfovi ulici listnico z železniško legitimacijo in nekaj denarja. Pošten najditelj naj mi vrne žel. legitimacijo na naslov: Vodnik Ana, Sv. Petra c. 79. 5988-28

Izgubil se je
lovski pes, bel s črnimi pikami, dolgodlak, angleški seter, ime King, znamka 359. Oddati proti nagradi: dr. Luckmann, Gradišče 4, telefon 28-49. 6074-28

Izgubljena je bila
zadnja stranica postelje ob priliki selitve, na poti Ljubljana—Novo mesto. Pošten najditelj naj javi na naslov: Franc Kregar, Štepanja vas, tel. 27-51. 6018-28

Izgubila se je
šoferska legitimacija in lasciapassare, izdana na ime Škodlar Ivan, Kozarje 47, p. Dobrova. Najditelj se naproša, da jo vrne proti nagradi v pivovarni Union. 6214-28

Glasbila

Beseda L —.60, taksa —.60, za dajanje naslova ali za šifro L 3.—.

Harmoniko
diatonično prodam. Predovičeva 22. 6036-26

Klavir ali pianino
kupim ali vzamem v najem. Ponudbe na ogl. odd. Jutra pod »Klavir«. 6164-26

Pridelki

Beseda L —.60, taksa —.60, za dajanje naslova ali za šifro L 3.—.

Seno v košnji
tudi konjsko, kupim in dam event. nekaj živil po dogovoru. Ponudbe: Terčelj Josip, trgovina, Savlje 62. 6167-33

Prodam
večjo količino zdravega semenskega krompirja. Mestni trg 12-II. 6215-33

Živali

Beseda L —.60, taksa —.60, za dajanje naslova ali za šifro L 3.—.

Prodam
zajčje in kokošje kletke ter nekaj plemenskih zajcev obeh spolov. Bregar Marija, Gerbičeva 57, Kolezija. 6083-27

Angora kunce
in srebrce, samice ter samce, prodam. Privoz 16. 6022-27

Papigo
mlado amazonsko, prodam ljubitelju ptic. Naslov v vseh poslovalnicah Jutra. 6038-27

Plemenski svinji
tri mesece stari, prodam. Poizve se v trafiki Vilharjeva št. 35. 6052-27

Prodam
par mladih prašičkov. Poizve se: Mala čolnarska 17. 6103-27

Prodam kozo
2½ meseca staro. Matjanova ul. 7, Zg. Šiška. 6192-27

2 mladi kozi
dobre pasme za rejo prodam. Rožna dolina c. II., št. 41b. 6009-27

Prodam
breje zajke orjakinje, mladiče ter devetmesečnega samca činčila zamenjam ali prodam. Poljanski nasip 32. 6179-27

Prodam
zajce ovnače. Zg. Šiška, Pavšičeva 5. 6120-27

Mladega psa
ilirskega ovčarja, kupim. Ponudite na ogl. odd. Jutra pod »Ilirski«. 6108-27

Kozo mlekarico
najbolišče pasme, s kozičko prodamo. Naslov v vseh poslovalnicah Jutra. 6206-27

Igubila se je
modra papiga »Lumpi«. — Najditelja prosimo, naj jo odda proti nagradi v Rožni dolini, Cesta V., št. 10, Petriču. 6207-27

Foxterierja
kratkodlakega, do 1 leto starega, kupim. Ponudbe na ogl. odd. Jutra pod »Foxterrier«. 6159-27

Obrt

Beseda L —.60, taksa —.60, za dajanje naslova ali za šifro L 3.—.

Obrtni list
za trgovino z mešanim blagom ugodno oddam. Ponudbe na ogl. odd. Jutra pod »Obrt« 5871-30

Obrtni list
za trgovino z lesom na debelo prodam. Ponudbe na ogl. odd. Jutra pod »Protokolirana« 5872-30

Krznene plašče
in drugo kožuhovino sprejemamo v shrambo. Tudi za potrebna popravila imamo sedaj največ časa. — L. ROT, krznarstvo, Ljubljana, Mestni trg 5. T 69-30

Zajčje kože
nam dajte takoj v strojenje, da Vam jih molji ne poškodujejo. — L. ROT, krznarstvo, Ljubljana, Mestni trg 5. T 70-30

Dobri frizerki
dam proti mali odškodnini dve kabini z aparati v najem. Naslov v vseh poslovalnicah Jutra. 6049-30

Naznanjam,
da sem otvoril samostojno obrt s polaganjem in dobavo parketov in tudi s struženjem istih. Vljudno se priporočam Josip Brlec, Kolodvorska 28. 6047-30

Cenjene dame!
Izdelujem kostume, plašče, obleke (za otroke) iz najnovejših žurnalov po najnižjih cenah. Se v naprej priporoča salon »Genica«, Podmilščakova 37. 6131-30

Ženitve

Beseda L —.60, taksa —.60, za dajanje naslova ali za šifro L 3.—.

Gospodična
želi za ženitev znanja z gospodom v starosti od 28 do 36 let. Ponudbe na ogl. odd. Jutra pod »Lepa cvetka«. 5931-25

Mlajši obrtnik
samostojen, išče sebi primerno majhno, čedno, simpatično in skromno ženico od 24 do 28 let, z nekaj prihrankov. Ponudbe s sliko in polnim naslovom na ogl. odd. Jutra pod »Cicibane«. 5939-25

Gospod
drž. uradnik (še aktiven) in posestnik, želi poročiti simpatično in dobrodušno vdovo, upokojenko ali posestnico nad 40 let, dobro gospodinjo, kolikortoliko znanja nemščine, po možnosti sliko. Tajnost zajamčena. Cenj. ponudbe na ogl. odd. Jutra pod »Autumn«. 6168-25

Razno

Beseda L —.60, taksa —.60, za dajanje naslova ali za šifro L 3.—.

Usnjeni izdelki
se dajo dobro prebarvati le s specijelno barvo za usnje. Zaloga barv in acetona: Efaks, Napoleonov trg. 5346-37

Potrebujem
lončene - šamotne odpadke, gorske kredo, bele gline, beli pesek, kvarčni beli kamen, lojavec beli, razne zemeljske barve: od lastnikov zemljišč. Ponudbe poslati na »Ogenit«, Ljubljana, Cesta Soške divizije 14. 6063-37

Mlad slikar
brez sredstev, išče brezplačen ženski akt za študij. Ev. ponudbe na ogl. odd. Jutra pod »Idealna«. 6094-37

TEL. 2951
DRVA PREMOG IV. SCHUMI DOLENJSKA CESTA

Širite „JUTRO“

Puh in perje prodaja R. SEVER, Marijin trg 2 !

Občina Črnomelj mesto
oddaja pleskarska in slikarska ter steklarska dela
pri gradnji večje hiše v Črnomlju, zato vabi interesente, da pošljejo občini svoje naslove, da se jim nato pošljejo razpis in pogoji za oddajo navedenih del.

KVALITETA
IZDELOVANJE
HARMONIK
JOS. FLEISS
LJUBLJANA,
Bleiweisova c. 35 a
Zahtevajte cenik!

ATA — TRASPORTI
MILANO — Viale Sabotino 1a — Telefono 51227 — 580284
La più completa organizzazione di trasporti fra Lubiana e Milano, Toscana, Lazio e Campania. Cercasi corrispondente disposto a collaborare nello sviluppo del servizio.
Najpopolnejša organizacija transportov med Ljubljano in Milanom, Toscano, Laziom in Campagno. — Iščemo korespondenta, pripravljenega sodelovati v razvoju poslovanja.

✝

Vsem sorodnikom, prijateljem in znancem sporočamo žalostno vest, da je danes ob 8. uri zjutraj umrl moj dobri soprog, oče, stari oče in stric, gospod

Remškar Jernej

posestnik in vpokojenec južne železnice

Truplo nepozabnega pokojnika leži na žalah, kapelica sv. Krištofa. Pogreb bo v ponedeljek, dne 11. t. m. ob 5. uri popoldne izpred viške farne cerkve, na viško pokopališče.

Ljubljana, dne 10. maja 1942.

ŽALUJOČI OSTALI

Comm. Alfonso Camagna
Casa fondata nel 1900 — Commissioni — Esportazioni — Rappresentanze — Depositi — Trasporti — Assicurazioni
Tvrdka ustanovljena leta 1900 — Komisije — eksport — zastopstva — skladišča — prevozi — zavarovanja
NAPOLI — Via Arte della Lana 18

Obnovite naročnino!

Osebnega tajnika
samo mlajšega, samskega, inženjerja kemije, absolventa visoke ekonomske, trgovske akademije, ali pravnika, nadarjenega, serioznega — iz boljše rodbine — z nekaj trgovske ali industrijske prakse, simpatične zunanjosti, išče veleindustrijalec in veleposestnik v manjšem lepem mestu na Hrvatskem. — Ponudbe z obširnim curr. vitae in obiteljskih razmer je poslati na oglasni oddelek »Jutra« pod »Obiteljski postopek«.

✝

Umrla nam je naša ljuba žena in

mama

K večnemu počitku jo spremimo v nedeljo, dne 10. maja, ob 3. uri popoldne z žal, kapelice sv. Jakoba, na pokopališče k Sv. Križu.

LJUBLJANA, dne 9. maja 1942.

V žalosti
družina KOŠIRJEVA z Aljaževe c. 16

Zahvala

Vsem, ki ste ob težki izgubi našega očeta

Kregar Ivana

z nami kakorkoli sočustvovali, jih na poslednji poti tako častno spremili, izrekamo najtoplejšo zahvalo. Posebno zahvalo smo dolžni gg. zdravnikom za njihov trud, da bi nam ohranili očeta, č. duhovščini za vodstvo pogreba, g. župniku za podelitev tolažil svete vere, dobrim sosedom za vsestransko pomoč in vsem darovalcem vencev in cvetja, ki je pokrilo njihov prerani grob.

SAVLJE, 6. maja 1942.

KREGAR-ČERENOVI

UNA GRANDE REALIZZAZIONE TERAPEUTICA AUTARCHICA | VAŽNA USTVARITEV AVTARKIČNEGA TERAPEUTSKEGA IZDELKA

ADISOLE

OLIO IPERVITAMINICO NATURALE A BASE DI OLIO DI FEGATO DI TONNO

Sostituisce l'olio di fegato di merluzzo in tutte le sue applicazioni: Malattie da alterato ricambio del calcio (rachitide, tetania infantile, spasmofilia), ritardi e disturbi dell'accrescimento, linfatismo, scrofola, convalescenze, stati di denutrizione, protezione dalle infezioni delle vie respiratorie, delle vie digerenti ed urinarie, e di tutti gli altri stati morbosi riferibili a carenza di Vitamina A e D. — La mancanza del sapore disgustoso dell'olio di fegato di merluzzo, rende facile e ben tollerata la somministrazione dell'ADISOLE anche nella prima età ed alle persone molto delicate di stomaco. — Nessuna controindicazione, anche nella stagione calda.

L'ADISOLE è presentato in due forme:

ADISOLE NORMALE
Ogni cc. contiene 2000 U. I. di Vitamina A e 500 di Vitamina D. — Flaconi da g 125. Dosi: da 30 gocce a 4 cucchiaini al giorno, secondo l'età.

ADISOLE CONCENTRATO
Ogni cc. contiene 20000 U. I. di Vitamina A e 5000 di Vitamina D. — Flaconi contagocce da g 12.5. Dosi: da 3 a 50 gocce al giorno, secondo l'età.

NARAVNO VITAMINSKO OLJE, NAREJENO IZ JETER TUNE

Nadomešča običajno ribje olje za vse njegove uporabe: bolezni zaradi pomanjkanja kalcija (rahitis, otroški omrtvični krč, spasmofilia), zaostanki in motnje v rasti (infantizem, bezgavke, oslabljenja po boleznih, slabo hranjenje, zaščita dihalnih organov, zaščita prebavil in sečnih organov in vseh ostalih obolenj nanašajočih se na pomanjkanje vitaminov A in D. — Ker nima ADISOLE neprijetnega okusa običajnega ribjega olja, je lahko prebavljiv tudi najmlajšim in na želodcu zelo občutljivim osebam. — Ostane vedno enak tudi v toplih letnih časih.

ADISOLE dobite v dveh oblikah:

NORMALE
Vsak cc. vsebuje 2000 U. I. vitamina A in 500 vitamina D. Stekleničke po 125 g. Doziranje: od 30 kapljic do 4 žlic na dan v razmerju starosti.

CONCENTRATO
Vsak cc. vsebuje 20.000 U. I. vitamina A in 5000 vitamina D. — Stekleničke po 12.5 g. Doziranje: od 3 do 50 kapljic na dan v razmerju starosti.

FARMITALIA
S. A. FARMACEUTICI ITALIA — (Gruppo Montecatini)
Via Principe Umberto 20 — MILANO — Via Principe Umberto 20

E. Salgari: 53

Črni gusar

Roman

Opičje dvojice so polagoma zapuščale nočna skrivališča, pretezale ude in zehaje obračale odprte gobce proti solncu.

Večina jih je bila barigudov, 60-80 centimetrov dolgih kosmatih opic z repom, ki je daljši od vsega telesa, z mehkim, po hrbtu temnordečim, na trebuhu pa sivim kožuhom in z grivo na plečih. Nekateri so viseli za repe in se zibali na vejah, zaganjaje svoj krik: »Eske-eske!« Druge opice,hu dobne in predrzne so se spakovale flibustirjem ter jih obmetavale z listjem in sadovi.

Sredi palmovega listja si opažal tudi krdela drobnih »mikov« (srebrnih opic), ki so tako majhni, da jih lahko vtakneš v žep. Urno so plezali po vejah gor in dol ter si iskali žužkov za hrano. Ko pa so opazili ljudi, so se jadrno zatekli v najvišje vejevje, od koder so s svojimi pametnimi, zgovornimi očmi plašno zrli na nevarna bitja.

Drevje in hosta sta postajala na teh premočenih, najbrže tudi ilovnatih tleh čedalje redkejša. Krasne palme so bile izginile in se umaknile skupinam nizkih vrb. Te vrbe med deževjem odmro in se v suhi dobi leta zopet pokažejo. Tudi čudna drevesa s spodaj zelo debelimi debli so rasla ponekod. Kijasto deblo jim je v višini dveh ali treh metrov počivalo na 6-8 močnih koreninah. V višini 25 metrov so razprostirala svoje velike, zobčaste liste kakor solnčnike.

A kmalu so izginila tudi zadnja drevesa. Videl si le še množice »kalúpa«, rastline, ki dajejo njeni sadovi, če jih razrežeš in nekaj časa prepustiš vrenju, krepilno pijačo, ter goste, po petnajst in celo po dvajset metrov visoke bambuse, ki jim zlepa nisi mogel obseči stebla.

»Preden zapustimo ta gozd, bi se vam najbrže prilegla skodelica dobrega mleka?« je rekel Španec.

»Oh!« je veselo vzkliknil Carmaux. »Si mar odkril kravjo čredo?«

»Tega ne, pač pa mlečno drevo!«

»Dobro! Pomolzimo ga!«

Španec je poprosil Carmauxa za čutaro in stopil k dvajset metrov visokemu drevesu s širokimi listi in debelim, gladkim deblom, slonečim na močnih koreninah, ki so rasle nad zemljo, kakor da pod njo nimajo dovolj prostora. Izdrl je meč in mu ga zasadil globoko v stržen. Takoj nato se je pocedila iz rane bela, gosta tekočina, ki je bila z barvo in okusom podobna mleku.

Vsi so si radostno utolažili žejo, nato pa neutegoma krenili dalje skozi bambusovo goščo, ob glušečem hrupu, ki so ga povzročali kuščarji s svojimi rezkimi žvižgi.

Tla so postala čedalje mehkejša. Izpod vsakega koraka je brizgala voda in tvorila mlake, ki so se naglo večale.

Jate vodnih ptic so naznanjale bližino velikega močvirja. Videl si kite kljunačev in anhing, ptic s tako dolgim tenkim vratom, da jih imenujejo tudi kačnice. Le-te imajo drobno glavico, raven oster kljun in svilnato, srebrno se leskečoče perje. Tudi jate najmanjših močvirnih ptic si opažal, komaj tako velikih kakor naše srake, s temnozelenim ob robu temnovijoličastim perjem.

Španec je stopal zdaj počasneje, ker se je bal, da ne bi izgubil tal pod nogami. Začulo se je padanje in grgranje.

»Aha!«« je vzkliknil. »Voda!«

Mahoma se razlegel dolg, zategel krik, ki pa ni prihajal iz neposredne bližine.

»Nisi slišal?« je prestrašeno vprašal Carmaux.

»Da, jaguar se oglaša!«

Obstali so na bambusovem trstju, ki so si ga bili podložili, da se ne bi pogreznili v blato.

Rjovenje zveri se ni več oglasilo, pač pa hripavo renčanje, ki je naznanjalo njeno razjarjenost.

»Morda lovi ribe?« je menil Španec.

»Da bi ribe lovil? Kolikor vem, jaguar nima trnkov!« je suho rekel Carmaux.

»Zato pa ima kremplje in rep!«

»Nu, in kaj mu pomaga rep?«

»Ribe privablja z njim!«

»Ali si mar obeša črve na konec?«

»Ne. Z dolgimi dlakami rahlo giblje po gladini!«

»In potem?«

»Nu, potem pridejo ropa željne in tudi radovedne ribe na vrh, kjer jih jaguar s šapo spretno prestreže in vrže na kopno!«

Črnec, ki je stal više od tovarišev, je v tem zagledal jaguarja.

»Na bregu močvirja stoji, in videti je, kakor bi na nekaj prežal!«

Gusar je krenil za črncem, da bi videl zver.

»Pazite se, gospod!« ga je Španec opomnil.

»Saj nam ga ni treba napasti, če nam ne stopi na pot.

Tudi ostali so se jeli z golimi meči v rokah plaziti naprej, skrivaje se za visokim trstičjem.

Kmalu so dospeli na kraj velike džungle, ki se je očitno raztezala daleč v osrčje prašume. Bila je blatna kotlina, kamor so se iztekale vode vsega gozda. Voda, skoraj črna od neštetih trohnečih rastlin, je izpuhtevala strupene sopare, ki povzročajo ljudem smrtnonosno mrzlico. Povsod je raslo vsakovrstno vodno rastlinje: mukumukovi grmi s širokimi, plavajočimi listi; šopi aruma, čigar listi poganjajo iz cvetnih stebel; muricije, ki ostajajo na površini vode. Tudi največja vseh vodnih rastlin, prekrasna »kraljevska viktorija«, je razgrinjala svoje liste, ki so neredko po poldrugi meter široki. Nalikovali so velikanskim krožnikom, in njih zavihani robovi so bili oboroženi z dolgimi, ostrimi trnji. Sredi velikanskih listov so se nalik belemu atlasu z rožnato odahnjenimi progami dvigali cvetovi, prečudni lepoti.

Komaj so flibustirji vrgli oči po močvirju, so začuli tik pred seboj zamolkno renčanje.

»Jaguar!« je prestrašeno vzkliknil Španec. »Tamle ob bregu stoji na preži!«

Urejuje Davorin Ravljen — Izdaja za konzorcij »Jutra« Stanko Virant. — Za Narodno tiskarno d. d. kot tiskarnarja: Fran Jeran. — Za inseratni del je odgovoren Ljubomir Volčič. — Vsi v Ljubljani.