ISSN 0351-6407

Če velika maša mokri, mala maša straši.

VESTNIK

POMURJE 2005

Vreme

Spremenljivo do pretežno oblačno bo s krajevnimi padavinami in nevihtami.

Murska Sobota, 11. avgust 2005, leto LVII, št. 32, odgovorni urednik Janez Votek, cena 300 sit

Končno na svojem

Odprli razstavo Grossmannovih fotografij in Langovih skulptur

str. 10

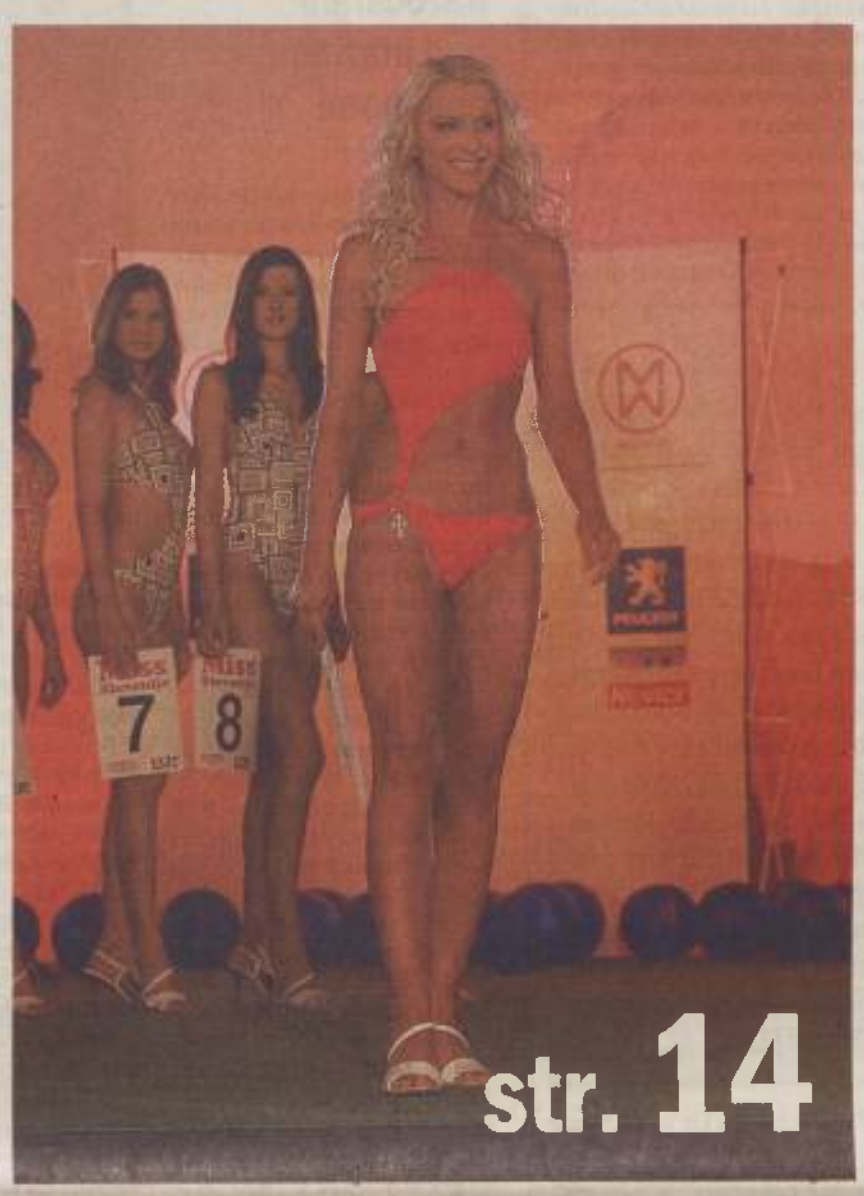

str. 14

Cvet najlepših

Za laskavi naslov miss Slovenije se bo 17. septembra v Cankarjevem domu potegovala tudi Ljutomerčanka Tadeja Lašic

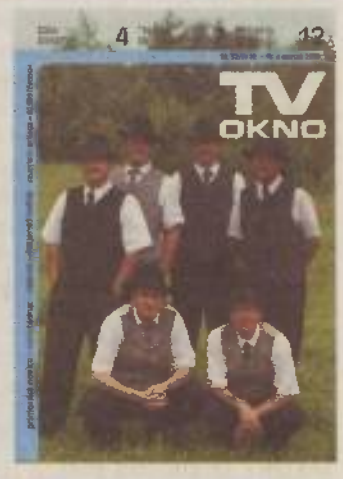

Str. 3 – Slovenski pridelovalci s protesti opozarjajo na neznosne razmere

Kdo živi na račun slovenskega kmetijstva?

Str. 21 – Zlati maturantje

Magičnih 34

Str. 7 – Do novih mest v domovih za starejše z zasebnim kapitalom

Kdo bo gradil v Pomurju

Str. 17 – Fabijan Cipot, reprezentant Slovenije, po hudi poškodbi znova v domovini

Klofuta angleškemu fair playu!

Str. 6 – Bo letos pomurski turizem spet rekorden?

V pomurskih zdraviliščih nekoliko manj prenočitev

NAROČNIK

Nepresllšano

str. 14

Mokri petek

Kobilje, 11 ekip, 6 iger, zabava

Vaš novi naslov za vozila
Audi
PORSCHE
MARIBOR
Šentiljska c.128 a, tel.: 02/ 65-40-334, 040/ 950-950

Phare CBS Slovenija/Madžarska

Izbranih enajst projektov

V sklopu predpristopne pomoči Phare za čezmejno sodelovanje med Slovenijo in Madžarsko oziroma donacijske sheme Skupni sklad za male projekte je bilo izbranih enajst projektov, od tega je sedem namenjenih lokalnemu gospodarskemu razvoju s turizmom, dva kulturnim izmenjavam in po eden širjenju sodelovanja v zdravstvu, lokalnemu zaposlovanju, spodbudam pri izobraževanju in usposabljanju. Celotni znesek donacijske sheme znaša 503 tisoč evrov, od tega je 372 tisoč evrov prispevek programa Phare, nacionalna sredstva pa znašajo 131 tisoč evrov. Prispevek donacije lahko znaša največ 90 odstotkov vrednosti projekta, najvišji znesek donacije pa je lahko 66,6 tisoč evrov in najmanjši 6,6 tisoč evrov.

Dobitniki donacijske sheme so Prleška razvojna agencija GIZ Ljutomer za projekt Jahalna pot (65 tisoč EUR), Območna obrtna zbornica Murska Sobota za projekt Od pomurske do zalske oštarije (50 tisoč EUR), JZ RTV, Studio za madžarski program Lendava za Prekmursko madžarsko ohcet (44,8 tisoč EUR), Osnovna šola Gornji Petrovci za projekt Meja, ki združuje (9,8 tisoč EUR), Razvojni javni sklad Lendava za Oživljanje starega mestnega jedra (44,9 tisoč EUR), Pomursko društvo za boj proti raku za Romska skupnost – zmanjševanje razlik v zdravju (46,8 tisoč EUR), TIC Moravske Toplice za Raj za kolesarje (48,3 tisoč EUR), Občina Beltinci za Dol po Muri (55,9 tisoč EUR), JZ Krajinski park Goričko za S konjsko vprego po Goričkem (41,4 tisoč EUR), RA Sinergija Moravske Toplice za Nova partnerstva ob meji (45,4 tisoč EUR) in Podjetniško razvojna agencija G. Radgona za Doživljajski in izobraževalni zeliščarski park (49,3 tisoč EUR).

Donacijska shema Skupni sklad za male projekte spada v programsko leto 2003 oziroma so bila sredstva zagotovljena v proračunu EU za leto 2003 in je zadnji od štirih načrtovanih skladov za čezmejno območje med Slovenijo in Madžarsko. Naročnik sheme sta Agencija RS za regionalni razvoj oziroma ministrstvo za gospodarstvo in finančno ministrstvo. Namen sklada je po Skupnem programskem dokumentu 2000–2006 in Uredbi komisije podpirati projekte v manjšem obsegu, povezovanje ljudi na lokalni ravni in spodbujanje mehkih razvojnih dejavnosti čezmejnega pomena v mejnih regijah. Sekretarska opravila v zvezi s shemo opravlja RRA Mura, ki je pripravila v prostorih PAC-a tudi podpis pogodbe z dobitniki sredstev in delavnico o izvedbi projektov.

M. H.

Zasadi, Kupetinci in Bučečovci

Vse, kar želimo, je voda

Razočarani nad praznimi obljubami

Težave krajanov Zasadov in tistih gospodinjstev Kupetinec in Bučečovec, ki so priključena na zasadski vodovod, trajajo že dobro desetletje in se iz leta v leto slabšajo. Medtem ko so jim pred leti vodo s cisternami dovažali le v poletnih mesecih, je zadnja leta začelo vode primanjkovati že februarja. Tamkajšnji župan občine Križevci pri Ljutomeru, Feliks Mavrič, naj bi jim obljubil priključitev na vodovodno omrežje v Vučji vasi že maja, sedaj pa je mesec avgust.

»Voda je vendar osnovna dobrina, ki jo potrebujemo za preživetje,« so nam povedali, »in ne bi tečnarili, če bi bila rešitev nemogoča ali težko izvedljiva. Upamo in vemo, da tudi naša občina premore strokovnjaka, ki bo znal spraviti vodo v deset metrov višje ležeče zajetje in pri tem prečkati železniško progo, ki je komajda vredna tega imena.« Pred leti so jim asfaltirali cesto, a bi sami dosti raje videli, da bi imeli vodo namesto asfalta. Čeprav letošnje poletje ni preveč sušno, jim morajo vodo s cisternami dovažati skoraj vsak dan in vseh 49 gospodinjstev, kolikor jih je priključenih na vodni vir v Zasadih, je neizmerno hvaležnih gasilskim društvom, ki jim zmeraj priskočijo na pomoč. Prevoz vode jim plača občina pa tudi vodo dobijo ceneje kot drugi. A težave niso v tem. Si predstavljate, kako je, ko odpreš pipo in iz nje ne priteče niti kapljica. Ko ves dan trdo delaš in se zvečer ne moreš niti umiti. Krajani se bojijo tudi, da bodo staknili kakšno okužbo. Res je sicer, da jim delajo analizo vode enkrat na teden, a cisterna pripelje vodo vsak drugi dan.

Na občini pravijo, da se zavedajo težav, ki nastajajo pri vaških vodovodih, in so zaradi tega že leta 2000 naročili projekt za rekonstrukcijo obstoječih salonitnih cevi in novogradnjo vodovoda z vključitvijo naselij, ki se samooskrbujejo s pitno vodo. V projekt je bila vključena tudi oskrba cestninske postaje na prihodnji avtocesti in zaradi tega so se dogovarjali s predstavniki DARS-a o sofinanciranju izgradnje vodovoda, a je ta pred podpisom pogodbe odstopil. Občina pa sama tolikšnega finančnega zalogaja ne bi zmogla. Trenutno edina aktualna možnost za hitro rešitev težav Zasadov z vodo je povezava vodovodnega omrežja med Vučjo vasjo in Zasadi. Po več študijah, ki so jih pripravili, naj bi zadnja aktualna rešitev predvidevala frekvenčno regulirano hidropostajo z dvema črpalkama v črpališču v Vučji vasi, ki bi omogočila stalen tlak in dve frekvenčno regulirani črpalki za dvig tlaka pri črpališču v Zasadih. Za omenjene črpalke so si že pridobili pr[illegible] dračune, ki sicer podražijo [illegible] dvideno investicijo, a druge [illegible] šitve naj ne bi bilo. Predvide[illegible] vajo tudi, da bo vsa dokumenta[illegible] cija pripravljena za razpis z [illegible] dajo gradbenih del in nabave [illegible] ter montaže črpalk do ka[illegible] tega meseca. Sicer pa se na obč[illegible] ni zavedajo, da občinam [illegible] zagotoviti osnovne stvari za [illegible] ljenje, med katere spada tudi [illegible] voda, in jih prosijo še za [illegible] liko strpnosti.

Ravno tega pa se vsi, ki so pr[illegible] ključeni na vodni vir Zasadi, [illegible] di bojijo. Praznih obljub je [illegible] namreč že veliko. »Ja, kom[illegible] naj bi verjeli, če ne župan[illegible] se potožili, »a vidimo, da so tudi [illegible] njegove obljube prazne. [illegible] kar si želimo mi, je voda, [illegible] no sredstvo za preživetje.«

V. P.

Šesti hodoški občinski praznik

Odprli cesto med Hodošem in Szalaföjem

V okviru praznovanja 6. praznika občine Hodoš je bila pri mejnem kamnu 180-Nyaros na Hodošu slavnostna otvoritev ceste med krajema Hodoš in Szalafö. Po tej cesti bo razdalja med omenjenima krajema le štiri kilometre.

sam sem vesel, da sem na [illegible] srečanju pred dvema le[illegible] kaj odkril osebne s[illegible] vezi, za katere prej [illegible] del. Danes, ko odpiramo [illegible] in polagamo temeljni kamen [illegible] prihodnjo povezovalno cesto, želimo obenem položiti tudi [illegible] temelje za boljšo in lepšo pri[illegible]

Župan občine Hodoš Ludvik Orban je po otvoritvi ceste natočil kozarec penine poslanki Mariji Pozsonec in svojim madžarskim kolegom.

Otvoritev se je pričela s slavnostnimi nagovori župana občine Hodoš Ludvika Orbana, poslanke slovenskega državnega zbora Marije Pozsonec in poslanca madžarskega državnega zbora Istvana Bebesa, slovesnosti pa se je med drugimi udeležil tudi predstavnik veleposlaništva Republike Madžarske v Ljubljani Ferenc Nagy.

»Mogoče se danes še premalo zavedamo, koliko boljše, zanimivejše in lažje bo naše življenje tu ob meji s to cestno povezavo. Povezali smo dve naselji, kjer živijo prijatelji, sorodniki, prijazni ljudje, ki jih je nekoč ločila najstrožja meja, železna zavesa. Tudi dnost med dvema naselj[illegible] se govori o gradnji cest, [illegible] navadi govori o milijonih in mi[illegible] lijardah, toda midva z kolegom [illegible] županom Arnoldom Lagosi[illegible] nisva tako razmišljala, [illegible] sva ostala pri realni možnosti, [illegible] dno prepričana, da je treba [illegible] raščeno cesto očistiti, ukopati [illegible] jarke in navoziti gramoz. To sva [illegible] obljubila pred dvema letoma na [illegible] takrat še zaraščenem delu ceste [illegible] in do danes sva to obljubo izpo[illegible] nila. Seveda pa v ozadju note[illegible] kajo pogovori in zahteve za čim [illegible] hitrejšo legalno uporabo te ce[illegible] ste,« je dejal hodoški župan Lu[illegible] dvik Orban. Po otvoritvi je bil [illegible] tradicionalno prijateljsko sr[illegible] čanje ljudi z obeh strani meje.

T. K.

Podpis dogovora med Pomurskim sejmom in KGZS

Za še tesnejše sodelovanje

Mednarodni kmetijsko-živilski sejem v Gornji Radgoni ima pri promociji slovenskega kmetijstva pomembno vlogo in tega se dobro zavedajo tudi v Kmetijsko-gozdarski zbornici Slovenije, v katero so vključeni vsi slovenski kmetje. Zbornica, ki letos praznuje peto obletnico delovanja, je že do zdaj aktivno sodelovala na tej sejemski prireditvi, s podpisom dogovora o tesnejšem sodelovanju med sejmom in zbornico pa se bo to sodelovanje še okrepilo.

Direktor Pomurskega sejma Janez Erjavec in predsednik Kmetijsko-gozdarske zbornice Slovenije Peter Vrisk sta s podpisom dogovora postavila temelje za še tesnejše sodelovanje med sejmom in zbornico.

Po besedah direktorja Pomurskega sejma Janeza Erjavca je bilo sodelovanje že v preteklih letih uspešno, zato ga želijo še nadgraditi, da bo v korist obeh partnerjev. Pri Pomurskem sejmu računajo, da bo kmetijsko-gozdarska zbornica s svojimi strokovnimi službami tudi v prihodnje pomemben partner pri organizaciji sejma in njegovih spremljajočih strokovnih prireditev, zato jo bodo vključevali v priprave sejma v programskem, razstavnem in protokolarnem smislu, zbornica pa se bo na tej odmevni mednarodni prireditvi predstavljala tudi z razstavnim prostorom.

Tudi predsednik Kmetijsko-gozdarske zbornice Slovenije Peter Vrisk ugodno ocenjuje dosedanje sodelovanje, prepričan pa je, da je kmetijstvo pred pomembno prelomnico, zato je treba sodelovanje še okrepiti. Z reformo evropske kmetijske politike se tudi slovenskemu kmetijstvu obetajo slabši časi, zato bosta povezovanje in enotnost na tem področju še toliko pomembnejša. Po njegovem je treba slovenskemu in tujemu potrošniku ustrezno predstaviti slovenske izdelke in prav mednarodni kmetijsko-živilski sejem v Gornji Radgoni ponuja priložnost za to.

Tekst in foto: Ludvik Kovač

VESTNIK

Izdaja: Podjetje za informiranje d. d., M. Sobota

IZHAJA OB ČETRTKIH. Uredništvo: Irma Benko (direktorica), Janez Votek (odgovorni urednik), Ludvik Kovač (namestnik odgovornega urednika), A. Nana Rituper Rodež, Bernarda Balažic-Peček, Jože Graj, Majda Horvat, Milan Jesih (tehnični urednik), Nataša [illegible] (fotografinja), Nevenka Emri (lektorica), Ksenija Šömen (tehnična urednica), Robert J. Kovač (računalniški prelom). Naslov uredništva in uprave: M. Sobota, Ulica arh. Novaka 13, tel. št.: 538 17 20 (naročniška služba), n.c. 538 17 10, 538 17 40 (uredništvo), [illegible] stnika), Venera (trženje) 538 17 10, št. telefaksa 538 17 11. Nenaročenih rokopisov in fotografij ne vračamo. Naročnina za tri mesece je 3.700,00 tolarjev, letna naročnina 14.800,00 tolarjev, letna naročnina za naročnike v tujini je 37.500,00 SIT, polletna naročnina za delovne organizacije, podjetja in obrtnike je 11.100,00 tolarjev. Izvod v kolportaži je 300,00 SIT. Celoletna naročnina za internetno izdajo je 12.400,00 SIT oz. 52 EUR. Transakcijski račun za naročnino pri Raiffeisen Krekova banka [illegible] 9000247884. Tisk: Podjetje za usposabljanje invalidov SET Vevče. Davek na dodano vrednost je vračunan v ceno izvoda in se obračunava v skladu s 7. točko 25. člena Zakona o davku na dodano vrednost, Uradni list 23. 12. 1998, št. 89 in Zakona o [illegible] proračuna Republike Slovenije za leto 2002 in 2003, Uradni list 17. 12. 2001, št. 103. Naklada: 15.000 izvodov. Elektronska pošta: Vestnik: vestnik@p-inf.si, Venera: venera@p-inf.si, Naročniška služba: oglasi.vestnik@p-inf.si, WWW stran: http://www.[illegible]

Slovenski pridelovalci s protesti opozarjajo na neznosne razmere

Kdo živi na račun slovenskega kmetijstva?

Čeprav nekateri agrarni ekonomisti pravijo, da se položaj v kmetijstvu ne slabša, pridelovalci zatrjujejo nasprotno

Narava in ne država slovenskim kmetijcem tudi letos nista naklonjeni. Letošnja neurja so po dosedanjih ocenah poškodovala okoli 12.500 hektarjev kmetijskih površin, največ škode pa je nastalo na pšenici in koruzi ter v trajnih nasadih. Pomurskim kmetijcem so letošnja neurja s tolikšno prizanesla, saj je toča padla le na manjšem območju, skupno pa je v Pomurju poškodovanih okoli 300 hektarjev kmetijskih površin. Največ škode so letošnja neurja povzročila na območju Maribora, kjer je poškodovanih 5.800 hektarjev, ter Celjskem, v Posavju in Beli krajini, kjer je prizadetih skoraj 4.200 hektarjev. Toča je letos padala še na območju Ptuja, kjer je poškodovala okoli 300 hektarjev kmetijskih posevkov, v Kozjanskem, kjer je škodo ocenjujejo okoli 600 hektarjev, in na Goriškem, kjer je poškodovanih 260 hektarjev kmetijskih zemljišč.

Neugodne vremenske razmere pa so vplivale tudi na letošnji pridelek, ki je bil bistveno nižji in slabše kakovosti. To velja predvsem za krušna žita, pri katerih v času slabega vremena žetev zavlekla v avgust, v prvi kakovostni razred pa se je uvrstil le manjši del letošnjega pridelka. Zaradi nizkih odkupnih cen se bo dohodkovni položaj pridelovalcev močno poslabšal in mnogi so že napovedali, da bodo v prihodnje krušnim žitom namenili manj površin oziroma bodo sejali manj kakovostne sorte, ki zahtevajo tudi manj vlaganj. Letos so namreč mlinarji pridelovalcem ponudili za okoli deset odstotkov nižje odkupne cene pšenice od lanskih, zaradi slabše kakovosti pa bo letošnji izpad dohodka še večji. 27 tolarjev za kilogram pšenice kakovostnega razreda A in 25 tolarjev za kilogram pšenice kakovostnega razreda B po trditvah pridelovalcev ne pokriva pridelovalnih stroškov, za preostalo pšenico, ki bo porabljena za živinsko krmo, pa so pridelovalci dobili le 23 tolarjev za kilogram. Če od odkupnih cen odštejejo še izdatke za stroške sušenja in analize, bodo za kilogram pšenice iztržili še manj.

V še veliko neugodnejšem dohodkovnem položaju so se znašli pridelovalci rži, ki so lani za kilogram iztržili 30 tolarjev, v soboškem Mlinopeku pa so jim bili letos pripravljeni plačati le od 20 do 23 tolarjev. Sprva je celo kazalo, da pridelka ne bo mogoče niti prodati, kar je med posamezniki povzročilo precej hude krvi. Odločitev enega od pomurskih pridelovalcev, da bo posevek rži zažgal na njivi, sicer ni naletela na večinsko odobravanje, je pa opozorila na stisko, v kakršni so se znašli pridelovalci. Dogodek pa je opozoril tudi na to, da je v našem kmetijstvu nekaj hudo narobe in bo treba ustrezno ukrepati.

Da predelovalna industrija kupuje surovino tam; kjer je cenejša, je razumljivo, vendar je treba tudi pridelovalcem zagotoviti določeno varnost. Država to delno skuša nadomestiti s subvencijami, vendar te niso rešitev, če pridelka ni mogoče prodati ali pridelovalci ne vedo, kam z njim.

Seveda rž, katerega posevek je želel požgati pomurski pridelovalec, ni bil edini primer takšnega odnosa slovenske živilskopredelovalne industrije do primarne proizvodnje. Na nekaj podobnega so približno v istem času opozorili tudi sadjarji iz Vipavske doline. S protestnim žaganjem breskovih dreves so opozorili, da so se znašli v položaju, iz katerega ne vidijo izhoda. Ajdovski Fructal, ki jih je pred leti celo nagovoril za obnovo breskovih nasadov, je bil letos pripravljen od njih odkupiti le polovico pridelka in še to po ceni, ki pokriva le dobro polovico pridelovalnih stroškov. Za kilogram breskev jim je ponudil 45 tolarjev, sadjarji pa zatrjujejo, da bi za pokritje vseh stroškov morali dobiti vsaj 80 tolarjev. V Fructalu zatrjujejo, da dobijo breskve v Italiji po še nižji ceni, zato se slovenskim pridelovalcem zastavlja vprašanje, kakšne pogoje ponuja italijanskim pridelovalcem država, da lahko pridelajo sadje po tako nizki ceni.

Podobnih primerov je še veliko, zato toliko bolj preseneča nedavna izjava enega od slovenskih agrarnih ekonomistov, da položaj v kmetijstvu ni skrb zbujajoč. Po njegovem se agregatno položaj v kmetijstvu ne poslabšuje, razlike pa so v podsektorjih. Pri tej svoji izjavi se sicer sklicuje na statistične podatke, ki pa velikokrat ne kažejo dejanskega stanja v panogi. V veliko težjem položaju od primarnega sektorja kmetijstva je po njegovem slovenska živilska industrija, ki je v lanskem letu ustvarila kar 2,2 milijarde tolarjev neto izgube.

Dejstvo je, da se je slovenska živilska industrija po vstopu Slovenije v Evropsko unijo soočila z močno tujo konkurenco, zato izhod iz nastale situacije išče v pritiskih na primarno proizvodnjo. Obnašanje mlinskopredelovalne industrije do pridelovalcev krušnih žit je dokaz za to, podobno se obnašajo v ajdovskem Fructalu, na dobavitelje surovine pa že lep čas pritiskajo tudi slovenske mlekarne, ki so pridelovalcem mleka v lanskem letu pobrale še tisto, kar jim je v obliki kompenzacij dala država. In podobnih primerov je še veliko.

Žal je pri nas še vedno tako, da v celotni verigi najslabši konec potegnejo tisti, ki so na njenem začetku in koncu. V omenjenih primerih so na začetku verige pridelovalci, ki morajo prodajati po ceni, ki jim jo ponudi predelovalna industrija, na koncu pa potrošniki, ki kupujejo po cenah, ki jih določajo trgovci. Ob tem, ko naši mlinarji in peki želijo domačo surovino po isti ceni, kot jo lahko dobijo na tujih trgih, pa se nihče ne vpraša, zakaj so končni izdelki pri nas nekajkrat dražji kot v tujini. Zakaj je potem potrebno pri nas za žemljico odšteti dvakrat ali trikrat več kot na Madžarskem ali v Avstriji? Kdo torej pobira smetano in kuje dobičke? Če se živilska industrija otepa z izgubami, potem so verjetno to trgovci, ki se še niso zavedli tuje konkurence. Vendar pa je ta že pred vrati in prav je tako.

Ludvik Kovač

Avtocesta Pince–Lendava

Denar je izvajalec v zraku

V začetku meseca je DDC, ki za Dars izvaja odpiranje ponudb in izbor izvajalca na odseku avtoceste Pince–Lendava, le-te odprl

Najugodnejši ponudnik naj bil Alpinbau skupaj z Cestnim podjetjem iz Maribora. Za sedemsto milijonov naj bila ponudba konzorcija pod okriljem SCT-ja, ki izvaja dela na odseku Vučja vas–Cogetinci.

Toda, kot kaže, zapletov pri oddaji del za ta odsek še ni konec. Naj spomnimo – nekaj je velenjski Vegrad, ki je na prejšnjem kljub vsemu sodeloval, grozil s tožbo za razveljavitev razpisa za oddajo del na omenjenem odseku. Po informacijah iz zanesljivih virov najugodnejša ponudba še ne pomeni oddaje del Alpinbaua oziroma Mayreder. Ponudba najugodnejšega ponudnika naj bi bila nepopolna, kar naj pomeni avtomatsko izključitev iz nadaljnjega brez možnosti pritožbe. Toda, kot kaže, je v ozadju še igra, ki jo dirigira DDC. Ta naj bi poskušal »rešiti« najugodnejšega ponudnika z odgovori na dodatna vprašanja. Verjetno pa na to drugi udeleženci razpisa ne bodo pristali. Na razpis za oddajo del na odseku Beltinci–Vučja vas je eden od udeležencev zaradi nepopolnih kalkulacij v ponudbi avtomatsko izpadel iz posla ne glede na najugodnejšo ponudbo. Odpira pa se še ena dilema, namreč Alpinbau je vpleten v korupcijsko afero pri gradnji nogometnega stadiona za svetovno nogometno prvenstvo v Münchnu. Bil naj bi namreč eden od večjih dajalcev podkupnin. Kot kaže, se zgodba razpleta tudi na sodni ravni, kjer naj bi bila korupcija tudi dokazana, kar naj bi pomenilo, da določeno časovno obdobje ne bi smel sodelovati na javnih razpisih v Avstriji in Nemčiji. Vse to predstavniki Alpinbaua v Sloveniji v Dnevniku zanikajo. Vse to so dejavniki, ki bodo še nekaj časa zapletali oddajo del na omenjenem odseku. Je pa bilo v tem času izvedeno tudi odpiranje ponudb za odsek Sp. Senarska–Lenart, kjer je najugodnejši ponudnik konzorcij okrog SCT-ja. Zanimivo pa je, da je drugi najugodnejši ponudnik Vegrad s partnerji.

Ob tem delu razpisa se postavlja vprašanje, zakaj se trasa drobi na kilometre. Poznavalci pravijo, da gre za neracionalno ravnanje Darsa, ki bi ob zagotovljenem denarju za ta odsek avtoceste lahko spremenil razpis in razpisal oddajo del za bistveno daljši krak ceste. To utemeljujejo s tem, da so stroški za pripravljalna dela izredno visoki in je treba za vsak razpisan odsek opraviti pripravljalna dela (urejanje dovozov ipd.)

Pince–Lendava pod streho

V času zapleta okrog razpisa za oddajo del za odsek Pince–Lendava le-ta še ni bil finančno pokrit. Za finančno pokritje je poskrbela vlada na svoji seji 21. julija, ko je sprejela predlog zakona o poroštvu za zadolžitev Darsa iz naslova kreditov in izdanih dolžniških vrednostnih papirjev v višini 360 milijonov evrov. Iz tega finančnega vira torej (kreditov in obveznic) naj bi šlo za odsek Pince–Lendava sedemdeset milijonov evrov, nekaj manj kot polovica ocenjene vrednosti naložbe, ki znaša nekaj več kot 160 milijonov evrov. Nekaj več kot 90 milijonov evrov pa bo Dars zagotovil lastnih sredstev. V tem paketu so poleg omenjenega odseka še Nova Zrkovska, Klanec–Ankaran oziroma navezava na Luko Koper, odseki Koper–Izola, Vrba–Peračica, Lešnica–Konovo in Hajdina–Ptuj.

Odsek Beltinci–Lendava še ni zajet v tem finančnem projektu.

Z vidika racionalnosti je morda prav, da se cesta gradi od Maribora proti Lendavi, vendar bi glede na dosedanjo prakso Dars lahko sledil obremenitvi naselij s tovornim prometom. S tega vidika bi bila verjetno racionalnejša gradnja med Lendavo in Beltinci, kajti sedanji odsek Vučja vas–Cogetinci je v tem trenutku slepo črevo, ki ostaja neuporabno do izgradnje celotne trase do Maribora. Lokalne ceste pri Cogetincih namreč ne zmorejo obremenitve tovornjakov, in to ne proti Lenartu, še manj pa proti Ptuju.

J. V.

Za odsek Pince–Lendava so bile dane naslednje ponudbe: Alpine Mayreder s Cestnim podjetjem Maribor je ponudil izvedbo za 14,5, SCT s Primorjem, Pomgradom in Cestnim podjetjem Ljubljana za 15,2, Vegrad s partnerji za 15,4 in PORR za 17,7 milijarde tolarjev.

Boj za pridobitev del je brez milosti. Ko smo prvič opozorili na zaplet pri odpiranju ponudb in izbor izvajalca na odseku Pince–Lendava, je s pritožbo grozil Vegrad, ki je nameraval doseči razveljavitev razpisa. Po informacijah, ki so sedaj na voljo, je šlo za obračun, saj je Vegrad skupaj z beograjsko Mostogradnjo pridobil dela na odseku hitre ceste Razdrto–Vipava prek Rebrnic. V zakulisnem dogajanju naj bi potem prišlo do dogovora, da na Rebrnicah dobi posel Vegrad in umakne pritožbo na razpis za odsek Lendava–Pince. Očitno pa je, da je državna revizijska komisija razveljavila izbiro ponudnika in primer vrnila Darsu.

Na odseku Lendava–Pince bodo drugi ponudniki, ki so bistveno dražji od Alpinbaua, letega lahko izrinili le, če res ni oddal popolne dokumentacije.

Gospod župnik Martin, hvala!

Člani družine Kuhar z novomašnikom Goranom iz Kroga se iskreno in iz srca zahvaljujemo soboškemu župniku gospodu Martinu Horvatu.

Med pripravami na novo mašo ste nam stali ob strani, nam pomagali in svetovali kljub mnogim obveznostim, ki jih imate kot župnik.

Hvala Vam za Vaš dragoceni čas, ki ste nam ga naklonili. Pri Vas so bila vrata vedno odprta, kakor tudi Vaše roke za vsako pomoč. Prav tako smo hvaležni za vso Vašo organizacijo, za vsa presenečenja, ki ste jih pripravili, za Vaše spodbude, ideje in za to, da ste bili kot pastir priča Kristusove ljubezni in dobrote.

Novomašnik Goran se vam prav tako iz srca zahvaljuje, da ste ga v letih študija teologije podpirali ter mu bili opora v težkih trenutkih in zgled v življenju duhovnika.

Gospod župnik, družina Kuhar in novomašnik Goran vam ostajamo večni dolžniki.

Bog Vas živi, blagoslavljaj in ohranjaj še dolgo zdravega in krepkega, da boste še naprej osrečevali ljudi, kakor ste nas.

Boug plati!

Družina Kuhar iz Kroga

Predstavniki ministrstva za kulturo obiskali Prlekijo

Ogled in neformalna kontrola

Te dni so prišli na obisk Mladinskega centra Prlekije na Spodnjem Kamenščaku pri Ljutomeru nevsakdanji gostje – državni sekretar in svetovalec kulturnega ministra Janko Rožič, z njim pa še dr. Andrej Horvat, Jana Potočnik in Tanja Vertelj, prav tako odgovorne osebe na kulturnem ministrstvu.

Kot nas je seznanil vodja omenjenega centra Rudi Stegmüller, so želeli videti, kakšen je ta center in kako deluje, saj ga finančno podpira tudi kulturno ministrstvo. To je bil torej njihov neformalni kontrolni pregled. V okviru MCP deluje kot organizacijska oblika Regionalni pomurski multimedijski center, ki je bil deležen finančnih sredstev iz Evropskega sklada za regionalni razvoj v višini 6.000.000,00 tolarjev za vzpostavitev mreže multimedijskih centrov v vseh statističnih regijah v Sloveniji. Gostje iz Ljubljane so tako neposredno ugotovili, kot je tudi razvidno iz ustreznega zapisnika, da je finančni in investicijski načrt skladen z odobrenim projektom ter da so bili na voljo vsi zahtevani računi in potrdila o njihovem plačilu. Prav tako so ugotovili, da projektna izvedba ustreza dejanskim izdatkom, da trenutno stanje zagotavlja dokončanje projekta ter da so izdatki za storitve in blago na voljo za pregled. Potrjeni so tudi sklepi programskega sveta ESRR oziroma določeni v pogodbi. MCP vodi vsakodnevno evidenco uporabnikov multimedijskega centra in njegove sodobne informacijsko-komunikacijske tehnologije. Povečuje se sodelovanje s subjekti v kulturi, gospodarstvu, izobraževanju idr.

»V prihodnje si bomo prizadevali izboljšati kadrovsko usposobljenost in občutno povečati vsebine s področja kreativne rabe informacijsko-kabelske tehnologije, poleg tega pa še za večji razvoj aplikacij in intermedijskih kulturnih dogodkov, s čimer bomo podpirali temeljne in horizontalne cilje kohezijske politike.« Po besedah Rudija Stegmüllerja postaja multimedijski center ne samo javno dostopna e-točka, pač pa tudi javna razvojna točka in regijski kulturni portal. Mladinski center Prlekije je bil tudi pobudnik in soustanovitelj mreže slovenskih multimedijskih centrov MCP, zdaj pa je njen aktivni član.

J. G., foto: Peter Čuhalev

Regionalni pomurski multimedijski center se je tudi uspešno predstavil na Gospodarskem razstavišču v Ljubljani v okviru sejma HEUREKA, kjer je nastal tale posnetek.

Romski tabor v Kamencih

V romskem naselju Kamenci, ki je v občini Črenšovci, ta teden, od ponedeljka do sobote, poteka romski tabor, kjer se romski otroci izobražujejo in zabavajo v različnih delavnicah.

Ob likovni delavnici so to še glasbeno-plesna, jezikovna, otroci spoznavajo tudi romske pravljice, v fotografski delavnici pa se posvečajo utrinkom iz življenja Romov. V okviru likovne delavnice bodo tudi pobarvali pročelja štirih romskih hiš. Ob različnih otroških delavnicah so pripravili še jezikovno delavnico za mladino in odrasle Rome, v kateri se ti učijo nemškega jezika oziroma sporazumevanja z nemškimi turisti, ki vse pogosteje obiskujejo to romsko naselje.

Romski tabor so letos že tretjič pripravili v sodelovanju z Razvojnim centrom Lendava in ga vodi Agata Sardelič ob pomoči šestih mentorjev. Udeležuje se ga več kot trideset otrok iz naselja Kamenci in sosednjega naselja pri Trnju, obe naselji pa spadata v črenšovsko občino. Tak tabor bo tudi naslednje leto, saj so ugotovili, da s tako obliko izobraževanja uspešno razvijajo talente romskih otrok in jih tudi pripravijo na začetek šole. Konec avgusta bodo v Kamencih pripravili še večnacionalni literarni večer, v katerem bodo tudi predstavili rezultate tega romskega tabora. V prihodnje imajo v načrtu še zasaditev romskega zdravilnega gaja in obuditev tradicije romskega zdravilstva z delavnicami za gojenje, nabiranje in sušenje zdravilnih zelišč, s čimer tudi vidijo možnost za dodaten zaslužek romskih družin. Drugo leto pa bodo pripravili mednarodno kiparsko kolonijo. – J. Ga.

»Zelena straža« pazi na red pri Bukovniškem jezeru

Prvi priklopi na kanalizacijo v Dobrovniku že septembra

V občini Dobrovnik so na zadnji seji občinskega sveta obravnavali odloke o prometni ureditvi na območju Bukovniškega jezera, o pokopališki in pogrebni dejavnosti ter urejanju pokopališč, o gospodarskih javnih službah ter tehnični pravilnik o javni kanalizaciji.

Odlok o prometni ureditvi na območju Bukovniškega jezera, o pokopališki in pogrebni dejavnosti ter urejanju pokopališč in tehnični pravilnik o javni kanalizaciji so svetniki sprejeli po dveh obravnavah, medtem ko mora odbor za gospodarstvo pripraviti prečiščeno besedilo odloka o gospodarskih javnih službah do naslednje seje. Z odlokom o prometni ureditvi na območju Bukovniškega jezera želi občina zaščititi jezero kot naravni vir. Na novo prometno ureditev bodo obiskovalce jezera še nekaj tednov privajali dijaki v zelenih majicah, t. i. »zelena straža«, nato pa se bo ravnalo strogo po pravilih.

V imenu odbora za infrastrukturo je svetnik Ernest Bedek poudaril, da so bila vsa parkirišča urejena v skladu z naravo in da zaradi gradnje ni padlo nobeno drevo. Svetniki so sprejeli tudi sklep, da morajo najpozneje do 30. decembra določiti ceno plačevanja dnevne vstopnice za naslednje leto.

Čeprav je bila na dnevnem redu občinskega sveta predvidena le prva obravnava tehničnega pravilnika o kanalizaciji, so le-tega svetniki po krajši razpravi sprejeli tudi v drugi obravnavi. Župan Marjan Kardinar je spomnil, da ima občina že sprejet odlok o obvezni priključitvi na javno kanalizacijsko omrežje, s tehničnim pravilnikom se samo uredijo še tehnične stvari. Dejal je, da bi se lahko prva gospodinjstva začela priklapljati na kanalizacijsko omrežje že v prvih dneh septembra, v pripravi pa je že tudi razpis za nadaljevanje gradnje kanalizacijskega omrežja.

Na predlog svetnice Katarine Kovač so svetniki sprejeli tudi sklep, da bodo po vaseh še pred priklopom na kanalizacijsko omrežje zbori krajanov za boljše informiranje, in sicer prvi teden septembra.

T. K.

Zdravstvo in sociala skupaj o nasilju v družini

Klic po telefonu še ni sodelovanje

Stiska ljudi narekuje boljše sodelovanje služb

Gornjeradgonski Center za socialno delo je pripravil posvet med zdravstvenimi domovi in regijskimi centri za socialno delo o učinkovitih pristopih pri obravnavi nasilja v družini.

Ob prisotnosti predstavnikov ministrstva za zdravje ter delo družino in socialne zadeve so svoje izkušnje in poglede predstavili regijski strokovnjaki, kot predavatelji od drugod pa so nastopili še doc. dr. Katja Filipčič s pravne fakultete iz Ljubljane, dr. Robert Oravecz, psihiater iz Psihiatrične bolnišnice Ormož, ter Marija Gajšek, pedopsihiatrinja iz zdravstvenega doma dr. A. Drolc iz Maribora.

Izhodišče za pripravo posveta je bilo, da bi na centru delali strokovneje, drugo izhodišče pa je bilo, da se s problemom nasilja srečujejo tudi druge službe. »In doslej se je dogajalo, da smo službe delovale parcialno, vsaka znotraj svoje pristojnosti. Zato je ena ključnih ugotovitev posveta, da je takšno delovanje neustrezno, saj ne prinese rezultatov, torej ne zaščiti dovolj otrok ali žrtev nasilja,« je povedala direktorica Centra za socialno delo Gornja Radgona Marija Šauperl. Sodelovanje na način, da le pokličeš drugo službo in jo seznaniš s problemom, ni več dovolj, ampak je pri tem potrebno zavedanje lastne odgovornosti in prevzemanje aktivne vloge pri reševanju konkretnega problema. To pa je mogoče ob dobrem poznavanju te-ga, kaj je kdo dolžan narediti in do kod sežejo njegove pristojnosti, za življenjsko reševanje primer pa je dobro tudi, da strokovnjaki poznajo med seboj, torej za ustvarjanje dobre prakse sodelovanja, saj o sodelovanju, na primer med zdravstvenim domom in centrom, ne govori noben zakon in ni pristojen noben organ. »Skratka, organizacija posveta so narekovale potrebe centra in, kar še posebej želim poudariti, potrebe ljudi. Če nekdo, ki doživlja nasilje, ne naleti na odziv socialne službe, policije ali zdravstva, ko morda posredno sporoča svojo stisko, si je drugič ne bo upal izrazati. Namen posveta je torej tudi bil, da smo kot strokovnjaki občutljivi za ta pojav in se dejala sogovornica.

Delovanja institucij, ki obravnavajo nasilje, pa, kot ugotavlja Marija Šauper, v naši regiji ne dopolnjujejo druge oblike pomoči, torej ni pluralnih oblik dela, kot pa je zelo razvito v centrih ali drugih območjih. Pred kratkim je bil ustanovljen krizni center, deluje pa tudi varna hiša, vendar to ni dovolj.

Majda Horvat

Strokovne delavke Centra za socialno delo Gornja Radgona so na posvetu predstavile osnutek protokola o sodelovanju med službami, in sicer kaj mora kdo narediti ob konkretnem primeru. Povzeli so ga po angleškem modelu, v nadaljnjih razpravah pa naj bi ga še nadgrajevali in s tem prispevali k ustvarjanju dobre prakse, kajti zakona, ki bi natančno določal pristojnosti služb, ni. »V pripravi je zakon o obravnavi nasilja, ki predvideva zelo dobre rešitve, vendar na žalost še vedno ni v postopku sprejemanja in ne vemo, zakaj ne. Mi pa ne moremo čakati, saj nas potrebe silijo, da sami iščemo poti sodelovanja,« je povedala Marija Šauperl, direktorica Centra za socialno delo Gornja Radgona.

Bujraški dnevi na Otoku ljubezni

Bujraši bodo spet bujrali

Na Otoku ljubezni v Ižakovcih bodo ta konec tedna 14. Bujraški dnevi, ki so jih v ponedeljek organizatorji predstavili na tiskovni konferenci na prireditvenem prostoru ob reki Muri

Prireditev bodo organizirali Turistično društvo Bujraš Ižakovci, Društvo za kulturo in ljudsko izročilo Ižakovci in Krajevna skupnost Ižakovci. Program prireditve je predstavil predsednik Turističnega društva Bujraš Ižakovci Franc Horvat. Začelo se bo v petek zvečer z nastopom etnoskupine Halgato band. V soboto, ki so jo poimenovali Dan ljudske kulture, ob 10. uri bo okrogla miza z naslovom Naravna in kulturna krajina v luči človekovega poseganj vanjo, nato bo predstavitev knjige Mura od avstrijske do hrvaške meje, gre za žepni vodnik z zemljevidom avtorja besedila in fotografij Petra Firbasa. Ob 10. uri bodo pripravili otroško likovno delavnico, ob 12. uri pa namiznoteniški turnir, ki bo potekal na brodu z lesenimi lopasji in starinskimi žogicami. Ob 15. uri bo prikaz bujraštva, mlinarstva, brodarstva in drugih ljudskih obrti z ljudsko glasbo, pesjem in tradicionalno kulinarično ponudbo nastopu Ižakovskih mažoretk. Folkloristov bo med 17. in 19. uro, prizoritev ljudskega običajnega poroudom v Lotmerk na sedlu Mazaj. Ob 18. uri bo prireditev KUD Fran Saleški Finžgar z Ižakovcev prikaz ljudskih običajev. Sledila bo zabava s skupino Zapelčarke in ob 22. uri Ples vil.

Nedelja, dan duhovnosti in druženja, se bo začela z budnico. Ob 11. uri bo maša za pokojne in žive bujraše. Maševal bo dekan na Vič-Ruvarjevi v Ljubljani in župnik na Rakovniku dr. Peter Štumpf. Po maši bo nagovori predstavnikov organizacij in nastop Mešanega pevskega zbora Bujraš Ižakovci. Osrednji govornik bo dr. Jožef Balažic, ki je predstojnik Inštituta sodne medicine v Ljubljani. Ob 11. uri se bo začela prireditev Bujraš, pesem, beseda in ples, ob 12. uri bodo kulturni nastopi, nato bo sledila veselica z ansambloma Štrk in Celjski vitezi.

Organizatorji Bujraških dnevov so prireditev predstavili na tiskovni konferenci na Otoku ljubezni.

Organizatorji so letos dobili tudi generalnega sponzorja, skupino Panvita, in z njihovim predstavnikom Dejanom Židanom na tiskovni konferenci tudi podpisali triletno pogodbo. Župan občine Beltinci Milan Kerman je povedal, da je Otok ljubezni destinacija, na kateri je vredno graditi in da bo tudi zaslužek od teh prireditev namenjen infrastrukturi in popularizaciji otoka. Tako so letos obnovili mlinsko kolo in potrebnih bo še več vlaganj v otok, da bi bil še bolj privlačen za obiskovalce, kar bodo uresničevali v sodelovanju z Zavodom za kulturo in turizem Beltinci. Gostinsko ponudbo prireditve je prevzelo podjetje Zvezda - Diana. Želeli bi, da bi bila na tem otoku stalna gostinska ponudba. Pohvalno pa je tudi, da se je dejansko vsa vas vključila v organizacijo prireditve.

Proračun prireditve je 7,5 milijona, cilj pa je, da bi sredstva, ki jih bodo zaslužili, namenili tako kot doslej za razvoj Otoka ljubezni in kraja sploh, kar pa bo precej odvisno od vremena med prireditvijo, je dodal predsednik Krajevne skupnosti Marjan Zver. Tine Mlinarič pa je spregovoril o dosedanjih aktivnostih in načrtih, povezanih z ohranjanjem ljudske kulture ob reki Muri v Ižakovcih.

Jože Gabor

Občina Grad praznuje svoj peti praznik

Prednost čisti pitni vodi

Častni občan postal Janko Kondrič

Mesec avgust je v graški občini rezerviran za različne dogodke ob prazniku občine. Tako so do zdaj pripravili nekatere športne dogodke ter razstavo ročnih del in domače obrti. Pripravljajo tudi vaške igre, mednarodni pomarski sejem in številne maše ob prazniku, med katerimi bo eno posnemala tudi slovenska televizija. Osrednjo prireditev s slavnostno sejo občinskega sveta ob prazniku občine pa so imeli minuli ponedeljek.

V tamkajšnji kulturni dvorani so v ponedeljek zbrali predvsem obrtniki, delavci, svetniki, župani nekaterih sosednjih občin, častni gostje, graščenci in občani. Ob prazniku jim je spregovoril graški župan Daniel Kalamar. Ta se v svojem govoru ni dotaknil le pregleda dela občine v lanskem letu, ampak njenega dela v zadnjih letih, odkar občina obstaja. Kot je povedal, so imele v tem času prednost predvsem ceste. Tako so do zdaj asfaltirali skupaj okrog 30 kilometrov. Naslednji prioriteti pa sta čista pitna voda in kanalizacija. Povedal je še, da je občina Grad v enem od najbolj nerazvitih predelov Slovenije, o čemer se veliko govori, nič pa ne stori. »Mogoče je prav občina Grad tista občina, ki lahko pri tem pomaga. Nekoč je bilo tukaj močno središče Goričkega, sedaj pa je središče krajinskega parka,« optimistično razmišlja Kalamar.

Župan občine Grad Daniel Kalamar z letošnjim častnim občanom Jankom Kondričem.

Na slavnostni seji so podelili še nekatera občinska priznanja. Tako je prejel spominsko plaketo za najuspešnejši kolektiv v letu 2005 v občini kolektiv Osnovne šole Grad. Tega skupaj z vrtcem sestavlja 29 strokovnih in tehničnih delavcev, ki omogočajo ugodne pogoje za delo učencev, ki vsako leto dosegajo odlične rezultate na regijskih in državnih šolskih tekmovanjih. Tako je tudi ob tej priložnosti župan najboljšim učencem šole podelil priznanja.

Tretjič do sedaj pa so podelili tudi najprestižnejše občinsko priznanje, plaketo in naziv za častnega občana. Ta naziv je letos prejel Janko Kondrič, ki je bil leta 1960 imenovan za ravnatelja osnovne šole. Kot so povedali v obrazložitvi, je bil Kondrič v času svojega delovanja zaslužen za izgradnjo in preselitev osnovne šole na sedanjo lokacijo.

Besedilo in foto: C. K.

TEMPIRANO

Katarina Gabor iz Trnja: *»Sin Branko je pred devetimi leti prinesel figovo sadiko z Malega Lošinja. Posadili smo jo na dvorišču, skoraj pred vhodom v hišo. Po treh letih je začela bujno cveteti in dvakrat letno tudi roditi. Prav te dni je na njej več kot petsto fig in nekatere so debele kot hruške.«*

* * *

Ludvik Oči iz Beltinec: *»Zanima me, kakšno je bilo življenje nekoč, predvsem prednikov. Tako sem si na vrtu postavil hiško, ki po strehi spominja na kako pravo slovansko bivališče, saj je slamnata, sicer pa je to površen primerek avstro-ogrske hiše, ki ima, kakor prekmurska hiša, tudi »svisli«. Prostore, ki so bili nekdaj pri hiši za hleve, pa sem uredil v bivalni prostor, dovolj prostoren in udoben.«*

* * *

Rudi Stegmüller, vodja Mladinskega centra Prlekija na Spodnjem Kamenščaku: *»Gostje iz Ljubljane so ugotovili, kot je tudi razvidno iz ustreznega zapisnika, da je finančni in investicijski načrt skladen z odobrenim projektom ter da so bili na voljo vsi zahtevani računi in potrdila o njihovem plačilu.«*

* * *

Danilo Kalamar, župan občine Grad: *»Občina Grad je v središču enega od najbolj nerazvitih predelov Slovenije. Mogoče je prav občina Grad tista občina, ki lahko pri tem razvoju pomaga. Nekoč je bilo tukaj močno središče Goričkega, sedaj pa je središče krajinskega parka.«*

* * *

Peter Vrisk, predsednik kmetijske zbornice: *»Kmetijstvo je pred pomembno prelomnico, zato je treba sodelovanje s sejmom še okrepiti. Z reformo evropske kmetijske politike se tudi slovenskemu kmetijstvu obetajo slabši časi, zato bosta povezovanje in enotnost na tem področju še toliko pomembnejša. Slovenskemu in tujemu potrošniku je treba ustrezno predstaviti slovenske izdelke in prav mednarodni kmetijsko-živilski sejem v Gornji Radgoni ponuja priložnost za to.«*

* * *

Slavko Markovič, čevljar iz Ključarovec: *»Primerne delavnice zame enostavno ni bilo. Po letu dni neuspešnega iskanja poslovnega prostora sem se odločil za nadaljevanje obrti v kletnih prostorih stanovanjske hiše v Ključarovcih, sledila pa je preselitev v prostor, kjer sem čevljarsko obrt opravljal še nadaljnjih devet let, vse do upokojitve. Spominjam se, da je odhod čevljarja iz mesta na periferijo pomenil kar precejšen šok ...«*

* * *

Milan Kerman, župan občine Beltinci: *»Otok ljubezni je destinacija, na kateri je vredno graditi, in tudi zaslužek od teh prireditev naj bo namenjen infrastrukturi in popularizaciji otoka.«*

Mura podarila zbirko knjig Pokrajinski in študijski knjižnici

Darja Odar, članica uprave za kadrovsko-splošno področje v podjetju Mura, in Suzana Szabo Pahič, ravnateljica Pokrajinske in študijske knjižnice Murska Sobota, sta včeraj slovesno podpisali pogodbo o doniranju 1152 kosov leposlovnega gradiva, ki jih je Mura, d. d., podarila knjižnici. »V Muri te knjige več ne služijo svojemu namenu, prepričani pa smo, da s to zbirko lahko obogatimo fond knjižnice,« je povedala Odarjeva, ki je spomnila na to, da so nekoč tudi v Muri potekale bralne akcije in literarna srečanja s pesniki in pisatelji, s to donacijo pa želi Mura kot enim izmed dogodkov ob 80-letnici zaznamovati svoj jubilej. Med gradivom, ki ga je Mura podarila knjižnici, so dela znanih tujih avtorjev, kot so Zola, Balzac, Dumas, Dostojevski, Hemingway, Twain, de Maupassant, Saint-Exupery, May, Tolstoj, Kaminski, Agatha Christie in drugi. Med domačimi avtorji leposlovnih del, ki bodo dopolnila že obstoječo knjižnično ponudbo, pa so imena kot Ivan Cankar, Anton Ingolič, Simon Gregorčič, Miško Kranjec, Ivan Tavčar, Rudi Šeligo, Ciril Zlobec, Marko Kravos, Miha Mazzini, Žarko Petan in mnoga druga. Pokrajinska in študijska knjižnica bo sodelavcem Mure omogočila prost vstop v knjižnico in izposojo knjižničnega gradiva brez plačila članarine. Pahičeva je poudarila, da je oddelek za odrasle v knjižnici najbolje razvit knjižnični oddelek v Pomurju. V knjižnico je trenutno vpisanih 20 tisoč članov, knjižnična zbirka pa šteje več kot 250 tisoč enot.

T. K.

Na borznem parketu

Tečaji se počasi premikajo v pozitivni smeri

Še naprej smo priča rastočim tečajem na borznem trgu. Trgovanje poteka v pozitivni smeri, skrb zbujajoč pa je podatek, da se to dogaja pri skromnem prometu. Dnevni trgovalni promet pri večini družb, ki kotirajo na borznem trgu, je sila skromen. Kot izjemo naj omenimo družbo Krka, pri kateri je zaznati konstantno povpraševanje in je vsakodnevni promet na solidni ravni. Klima na borznem trgu je pozitivna, kar dviguje borzne tečaje na višje nivoje. Ko tečaji rastejo in dosežejo precejšnje ravni rasti, takrat se odloči največ udeležencev za vstop na borzni trg, vendar je mnogokrat že prepozno in se trgovanje začne ponovno v negativni smeri. Torej, če povzamemo, so trenutne razmere na borznem trgu ugodne za doseganje morebitnih pozitivnih donosov.

Minuli teden je bilo zanimivo dogajanje okrog družbe Gorenje, kjer je država preko svojega sklada SOD, d. d., želela izkoristiti svojo pravico do prodajne opcije za prodajo 233.075 delnic omenjene družbe po prodajni ceni 6.321,84 tolarjev. Omenjeni delež pomeni 1,9105 odstotka v celotnem kapitalu družbe. S pridobitvijo omenjenega deleža je družba povečala sklad svojih lastnih delnic na 717.192 delnic, kar pomeni 5,8786 odstotka deleža kapitala v družbi. Omenjena aktivnost ni nobeno presenečenje, kajti družba je že pred časom napovedala aktivnosti okrog nakupovanja lastnih delnic. Nekaj več zanimanja je minule dni izzvala informacija okrog družbe Petrol o morebitnem povezovanju s katerim od svojih partnerjev. Res se je prvi mož Petrola sešel z direktorjem izraelske naftne družbe. Pogovori naj bi potekali le v smeri tesnejšega sodelovanja obeh naftnih družb. Vse druge domneve je uprava Petrola zanikala.

Osrednji borzni indeks SBI 20 je minuli teden pridobil 0,17 odstotka pri aktualni vrednosti 4.579 indeksnih točk. K omenjeni rasti so največ prispevale delnice družbe Gorenje, ki so se podražile za 0,86 odstotka pri enotnem tečaju 5.700 tolarjev. Z malenkost manjšo rastjo sledijo delnice farmacevtske družbe Krka, ki so pridobile 0,77 odstotka pri enotnem tečaju 81.854 tolarjev. Po dolgotrajnejšem gibanju v negativni smeri so se zadnji teden v pozitivno smer gibale tudi delnice družbe Intereurope, ki so pridobile 0,76 odstotka pri enotnem tečaju 6.055 tolarjev. Slabše se je godilo delnicam družbe Luke Koper, ki so izgubile 0,56 odstotka pri aktualnem tečaju 7.358 tolarjev.

Na prostem trgu so se precej okrepile delnice družbe Juteks, ki so pridobile 3,38 odstotka pri enotnem tečaju 27.500 tolarjev. Indeks investicijskih družb PIX se je okrepil za 0,69 odstotka pri vrednosti 4.294 indeksnih točk. Družba Infond ID se je okrepila za 0,75 odstotka pri enotnem tečaju 2.497 tolarjev.

Na nemškem borznem trgu je osrednji borzni indeks DAX 30 zdrsnil za 0,91 odstotka pri vrednosti 4.888 indeksnih točk. V preteklem obdobju je indeks skoraj dosegel nivo 5.000 indeksnih točk. Po nekaterih napovedih in ugibanjih bi bil lahko omenjeni nivo dosežen v prihodnjih trgovalnih tednih. Zmagovalke minulega tedna so bile bančne delnice družbe Commerzbank, ki so pridobile 7,42 odstotka, poraženke tedna pa so bile delnice družbe avtomobilskega koncerna BMW, ki so se pocenile za 4,36 odstotka.

Prispevek izraža osebno mnenje avtorja in ne nujno tudi podjetja, v katerem je zaposlen. Članek ne daje nakupnih in prodajnih priporočil.

Štefan Kerčmar, borzni analitik

Bo letos pomurski turizem spet rekorden?

V pomurskih zdraviliščih nekoliko manj prenočitev

Obnove in naložbe, jeseni pričakujejo rast

V Skupnosti slovenskih naravnih zdravilišč ugotavljajo, da se je število prenočitev v prvih sedmih mesecih letošnjega leta povečalo za 0,7 odstotka, skupno število gostov pa za pet odstotkov. Po podatkih, ki so jih zbrali v pomurskih zdraviliščih, pa se je število gostov v sedmih mesecih nekoliko zmanjšalo.

V Pomurju je bilo število gostov zdravilišč za nekaj več kot en odstotek manjše kot v enakem obdobju lani, po njihovi oceni predvsem zaradi investicij in obnov hotelov pa tudi vreme ni bilo ravno naklonjeno turizmu. Tako so v Pomurju v prvih sedmih mesecih v Termah 3000 v Moravskih Toplicah, Lendavi, Radencih in Banovcih dosegli 374.517 turističnih prenočitev, od tega je bilo 173.737 prenočitev tujih gostov in 200.780 domačih gostov. Pri tej številki je prišlo v odstotkih do sprememb razmerij, na katera smo običajno navajeni pri letnih analizah. Čez leto je namreč običajno okrog 56 odstotkov prenočitev gostov iz tujine in najbrž se bo tudi letos v jesenskih mesecih obrnilo tako, da bo tudi letos na koncu približno tako razmerje.

V primerjavi z lani se je število prenočitev zmanjšalo za nekaj več kot odstotek, vendar pričakujejo, da bo tudi letos jesen uspešnejša in bomo spet lahko govorili o rekordnem letu. Obnove in investicije so v preteklih mesecih potekale v hotelu Miral v Radencih in v Banovcih, tako da bodo jeseni na voljo kakovostnejše kapacitete, ki bodo, kot pričakujejo, privabile še več gostov.

Bomo presegli 900.000 prenočitev?

V Pomurski turistični zvezi ocenjujejo po zbranih podatkih, da je bilo v Pomurju letos v prvih sedmih mesecih v zdraviliščih, mestnih hotelih, hotelu Vivat in zasebnih sobah skupno okrog 500.000 prenočitev. V drugi polovici leta pričakujejo, da bodo lanski rekordni uspeh, 900.000 turističnih prenočitev, presegli.

Ugotavljajo, da je slabo vreme tudi nekoliko zmanjšalo število dnevnih kopalcev na odprtih bazenskih površinah, zato pa jih je bilo v tem času več na zaprtih kopališčih. Doslej so našteli okrog 900.000 dnevnih kopalcev in pričakujejo, da bodo tudi letos do konca leta lanski rekord 1.500.000 presegli.

Predsednik Pomurske turistične zveze Štefan Dravec pravi, da je Pomurje v prvih sedmih mesecih obiskalo okrog 200.000 izletniških gostov, v drugi polovici leta pa jih bo še precej več, saj je že sedaj napovedanih precej izletniških gostov: »K temu precej prispeva tudi prireditvena dejavnost, ki v našo pokrajino prav tako privabi precej obiskovalcev od drugod, še posebno odmevnejše prireditve, ki se uspešno promovirajo tudi zunaj Pomurja, to pa predvsem po zaslugi turističnih in drugih društev v posameznih krajih. Veliko je pomenil vanj za poživitev in posodobitev kakovostne ponudbe takih in raviliščih s sprostitvenimi in rekreativnimi programi kakor tudi zunaj teh centrov, kjer turistični utrip zelo dobro. Zato menimo, da bomo do konca leta spet dosegli dobre rezultate, kar bo spodbudilo nadaljnje naložbene aktivnosti.«

Tudi v Pomurju in drugih slovenskih območjih ugotavljajo, da se povečuje število gostov iz Velike Britanije, več jih prihaja tudi iz Hrvaške in Madžarske, med tujimi pa še vedno prevladujejo Avstrijci in Nemci. Pomemben pa je tudi podatek, da Pomurska zdravilišča ustvarijo okrog 25 odstotkov vseh prenočitev slovenskih zdravilišč.

Največ je Avstrijcev, Italijanov in Nemcev

V Skupnosti slovenskih naravnih zdravilišč v avgustu ugotavljajo dobro zasedenost zdravilišč in pričakujejo, da se bo pozitivna rast nadaljevala do konca leta. V juliju smo tako v Sloveniji gostili 2,6 odstotka več gostov kot julija lani, gostje pa so v povprečju preživeli 4,9 dneva. Tudi oni menijo, da je na število prenočitev vplivala obnova hotela Miral v Radencih. Hoteli so bili sicer julija povprečno zasedeni 67,4-odstotno, apartmaji 61-odstotno in kampi 65,4-odstotno.

Zaradi slabih vremenskih razmer pa so tudi po drugih slovenskih pokrajinah manj zadovoljni z zasedenostjo odprtih kopališč. Največ gostov zdravilišč je Avstrijcev, sledijo Italijani, Nemci, Nizozemci, Hrvati, Izraelci in Rusi. Delež gostov iz Velike Britanije je bil 2,4-odstoten in se je povečal za 113 odstotkov v primerjavi z julijem lani.

Jože Gabor

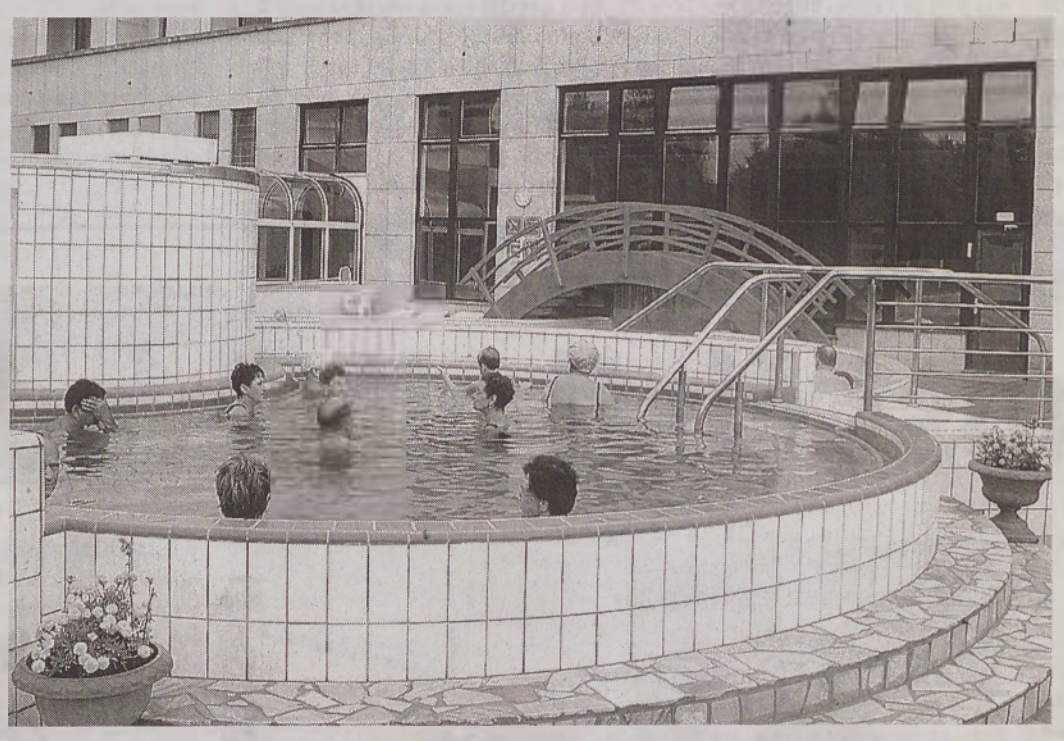

V pomurskih zdraviliščih je bilo v prvih sedmih mesecih več kot 370.000 prenočitev.

Občini Lendava 197 milijonov razvojnega denarja

Za komunalno urejanje industrijskega parka

Razpis za izbiro izvajalcev ta mesec

Še ta mesec bo lendavska občina objavila razpis za izvajalca del za gradnjo komunalne infrastrukture v industrijski poslovni coni. Po besedah Branke Bensa, direktorice družbe Poslovni park Lendava, ki za občino pripravlja in vodi postopke, bodo v primeru ustreznih prijaviteljev in po izboru izvajalcev pogodbe podpisane septembra, tako da bi z deli lahko začela še letos. Končana morajo biti junija prihodnje leto.

Gre za gradnjo ceste in druge komunalne infrastrukture, torej vodovoda, kanalizacije, elektrike, telefonije in drugega, kar je potrebno za ureditev industrijske cone. Občina že ima sklep Agencije RS za regionalni razvoj in finančnega ministrstva o odobrenih sredstvih v višini 197,2 milijona tolarjev, sredstva pa bodo v celoti namenjena za predvideno urejanje. O izboru izvajalcev del bo odločala občina oziroma, kot v drugih primerih javnega razpisa, pristojna komisija.

V zvezi z urejanjem infrastrukture poslovno-industrijskega parka pa so že tudi doseženi dogovori o cestnem priključku na avtocesto, ki ga bo DARS v okviru projekta avtoceste gradil istočasno, hkrati pa bo potekala tudi gradnja regionalne ceste s pločnikom, kolesarsko stezo in ulično razsvetljavo ob lendavsko-rijski coni do Term Lendava, kjer pa nastopa občina Lendava v delu kot soinvestitor. V sklopu urejanja industrijskega parka je ob objektih družbe Integral in občinske stroške že zgrajeno ekološko parkirišče, prevozniki lendavske občine pa so z javnim pozivom tudi obvestili o ureditvi in ureditvi parkiranja po ugodnih pogojih.

M. K.

Do novih mest v domovih za starejše z zasebnim kapitalom

Kdo bo gradil v Pomurju

Ne glede na lastništvo doma, uporabnikom približno enaka cena

Ob iztekajočem se petletnem Nacionalnem programu socialnega varstva je julija Ministrstvo za delo, družino in socialne zadeve objavilo natečaj za podelitev koncesij za opravljanje storitev institucionalnega varstva v domovih za starejše ljudi ozroma gradnjo domov za manjših tristo mest.

Na ta način želi privabiti zasebne vlagatelje in ljudi, ki imajo za to dejavnost sposobnosti in znanje. »Hkrati pa ta pristop pomeni uresničevanje enega od pomembnih ciljev nacionalnega programa socialnega varstva, to je pluralizacijo socialnovarstvenih storitev nevladnih organizacij in posameznikov,« je za Vestnik izjavil Štefan Kociper, generalni direktor direktorata za socialne zadeve.

Razpisno dokumentacijo dvignilo 35 potencialnih vlagateljev

Do razpisa je prišlo tudi zato, ker državni zbor v prejšnji sestavi ob sprejemanju proračuna za letošnje leto ni predvidel sredstev za gradnjo niti enega doma. Pred sedanjim je tako sprejet drugega nacionalnega programa, veljavnega za naslednjih pet let, ki bo v drugem redu predvidoma pozno jesen. Temeljni dokument pa bo, pravi Štefan Kociper, državo zavezal k organizaciji in skrbi za varstvo starejših in razvoju primerne mreže po vsej Sloveniji. Vodilo ministrstva, ki bo pripravilo strategijo, je, zagotoviti razmere za sožitje vseh generacij in biti čim bližje ljudi v domačem okolju oziroma čim bližje domu. Za to pa bodo poleg številnih ukrepi, ki jih bo ministrstvo zajelo v strategiji. V široki paleti najrazličnejših oblik pomoči starejšim ljudem s ciljem, da čim dlje živijo v domačem okolju, je torej institucionalno varstvo le ena od možnosti, vendar pa, kot poudarjajo na ministrstvu, še vedno zelo pomembna. To kaže tudi zelo dober odziv na natečaj za pridobitev koncesije, saj je razpisno dokumentacijo že dvignilo 35 potencialnih vlagateljev.

Država bo dala prednost vlagateljem v Pomurje

Z natečajem torej država želi pridobiti več domskih mest za institucionalno varstvo starejših ljudi, predvsem na območjih, kjer je ponudba nižja od slovenskega povprečja, in v Pomurju je razkorak med potrebami po domskem varstvu in možnostmi največji. Zaradi tega je natečaj za regijo zelo pomemben, toliko bolj, ker v proračunu za letos ni denarja za gradnjo novih javnih zavodov. Toda zaradi ekonomske šibkosti regije in nizkih prejemkov starejših ljudi obstajajo pomisleki, ali se bodo vlagatelji našli tudi za revnejša območja in kako bo s cenami storitev domskega varstva – tako s strani vlagateljev glede doseganja ekonomičnosti kot uporabnikov ali stanovalcev.

»Prepričan sem, da bo kapital našel pot tudi v ekonomsko šibke regije, preko usmerjenega natečaja pa še zlasti na območja, ki imajo največji primanjkljaj v pokritosti potreb po institucionalnem varstvu,« je povedal Štefan Kociper. Eden od pomembnih kriterijev za izbor koncesionarja je nepokritost potreb in med štirimi od desetih območij (zaokroženih glede na sedež območne enote ZZZS), ki nimajo pokritih potreb, ima Pomurje največji primanjkljaj. Za končni izbor pa bodo na ministrstvu upoštevali še druge kriterije, med drugim tudi čim sprejemljivejšo ceno oskrbe za oskrbovance, ki bo veljala za naslednja tri leta, dodatne točke pa bo prinesla ponudba za varstvo oseb z demenco in podobnimi starostnimi stanji ter ponudba za manjše število mest na eni lokaciji. Možna pa je tudi kandidatura istega ponudnika za dve ali več manjših enot v mreži, kar bi prispevalo k boljšemu poslovanju.

Za enako ceno enaka storitev

»V tem trenutku žal država zaradi neplaniranih sredstev za novogradnje ne more v nobenem primeru vstopiti kot sofinancer, je pa gotovo v prihodnje njena naloga, da bo našla način ustreznega ´subvencioniranja´ višjih cen oskrbe pri koncesionarjih iz naslova vloženega kapitala,« je napovedal Štefan Kociper. Po načelih pravičnosti in solidarnosti bo torej država poskrbela, da bodo, ne glede na to, kdo je lastnik doma, stanovalci dobili za približno enako ceno enako dobre storitve. Država pa bo po napovedih Štefana Kocipra kot sofinancer vendarle morala nastopiti tam, kjer z drugimi ukrepi ne bo uspela vzpodbuditi novih gradenj.

Majda Horvat

»Uvajanje zasebništva pri institucionalnem varstvu starejših domov ni novost, zato je bil razpis za podelitev koncesije pričakovana poteza države. S tem ima država več prednosti, najpomembnejša pa je gotovo ta, da če ne bi bilo koncesionarjev, bi z domskimi kapacitetami še bolj zaostajali za potrebami, na ta način pa se zagotavlja tudi pluralnost. Kot vem, že imamo 20 odstotkov izvajalcev domskega varstva starejših, ki niso javni zavodi, ti pa zagotavljajo 10 odstotkov kapacitet.

Slaba stran institucionalnega varstva s strani koncesionarjev pa je s strani uporabnika cena, ki je od 20 do 25 odstotkov višja od povprečne cene v javnih zavodih. Ta višja cena pa ne zagotavlja kakovostnejših storitev, ampak uporabniki vlagatelju namesto države plačujejo za njegov vložek, kar pa ni prav. To pa je še toliko očitnejše, ker zasebnikov ni v Ljubljani ali na Primorskem, ampak v manj razvitih regijah. Ker se je nacionalni program, ki je zajemal tudi program gradnje javnih domov iztekel, bi bilo z vidika uporabnikov dobro izvedeti, kje bo država še gradila z javnim denarjem, ali pa ima morda v načrtu, da s koncesionarji zapolniti potrebe, denar pa bo potem vlagala v posodabljanje domov. V Ljutomerskem domu imamo 90 vlog za sprejem, v domu pa stanuje 150 stanovalcev,« je izjavil Boris Sunko, direktor doma v Ljutomeru.

»Odločitev ministrstva je vsekakor primerna, če upoštevamo, da je na našem širšem območju pomanjkanje prostora za domsko varstvo starejših ljudi največje. Zaradi tega smo se pri nas že odločili za povečanja kapacitet doma za 24 postelj. V pripravi imamo projekt gradnje veznega objekta, ki bi bil namenjen stanovalcem z demenco. Investicijski program je že končan, sedaj pa je v pripravi idejna zasnova.

V zadnjih letih namreč opažamo, da se struktura stanovalcev zelo spreminja, saj jih vse več potrebuje posebno varstvo. Tega pa tudi ob gradnji našega doma nihče ni mogel predvideti. Zato se kot izvajalec domskega varstva čutimo dolžni iskati in predlagati rešitve. O razmerah in problemih sproti obveščamo tudi ministrstvo, zato pričakujemo, da bodo ob strokovnih utemeljitvah obravnavali naš projekt, kljub objavljenemu razpisu za podelitev koncesij. V domu imajo 158 stanovalcev, kar je deset več, kot je uradno število postelj, na mesto v domu pa čaka 94 starostnikov,« je povedala Angela Hozjan, direktorica doma v Lendavi.

»Prav je, da ljudem ponudimo več možnosti, torej da so javni zavodi, koncesionarji ali izvajalci, ki varstvo starejših opravljajo samostojniško, kljub temu pa mislim, da morajo država in lokalne skupnosti zagotoviti primerno varstvo v času starosti, ko si ne morejo privoščiti višjega standarda, bodisi s pomočjo doma ali v domovih. Problem varstva starejših ljudi v regiji pa je trenutno zelo, zelo pereč, čeprav smo si pred leti zatiskali oči in ni bilo pritiskov za gradnjo novih domov. Po mojih izračunih nam v regiji manjka 280 postelj, brez domskega varstva je gornjeradgonska upravna enota, aktualnih pa je 150 vlog za sprejem, kar pomeni, da bi takoj lahko napolnili manjši dom. V Domu Rakičan imamo uradno 269 postelj, vendar za zagotavljanje višjega standarda bivanja načrtujemo njihovo zmanjševanje. Vlog za sprejem imamo 120, od tega jih je 90 iz občin, ki jih mi pokrivamo.

S problematiko smo seznanili tudi župane v naši regiji in na koordinaciji je bil sprejet sklep, da bi se srečali župani murskosoboške upravne enote in se dogovorili, kje bi podprli gradnjo novega doma ali koncesionarja. Ob tem pa bi bilo treba izhajati iz potreb in ne iz tega, da zapolnimo staro šolo ali zapuščeno zgradbo, saj vendar starejši ljudje ne morejo živeti nekje na obrobju kot marginalna skupina,« je povedala direktorica doma v Rakičanu Vijola Bertalanič.

Na kratko

Kobilje

Tudi v Župniji Kobilje so pripravili 1. oratorij. Delavnice za mlade so potekale v prostorih župnišča, telovadnice osnovne šole, telehiše ter gasilskega in zadružnega doma na Kobilju. Najzanimivejša je bila delavnica ročnih del, kjer so mladi nadobudneži iz mavca izdelovali različne nabožne izdelke, jojo žogice, izdelke iz krep papirja, angelčke iz testenin idr. Najbolj zanimivo je bilo za najmlajše, ko so se na traktorski prikolici peljali na romanje v turniško cerkev. Ob koncu so se udeleženci oratorija predstavili svojim staršem. Vodja tabora sta bila Darja Antolin in Tomaž Ferencek. J. Ž.

Na kratko

Murska Sobota

V Gasilski zvezi Mestne občine Murska Sobota po besedah njenega tajnika Jožeta Rituperja v zadnjem času vlagajo veliko naporov v vzgojo mladih gasilcev v posameznih gasilskih društvih. Tako so organizirali tudi tabor za pionirje in mladince (udeležilo se ga je 60 mladih), ki je potekal v soboški vojašnici, kjer so potekale številne delavnice – od športnih, zabavnih do gasilskih. Mladi gasilci so si ogledali ter se seznanili z gasilskimi orodji, opremo in tehniko za gašenje. Imeli so tudi praktičen preizkus dela z gasilsko opremo. Velik delež, da je gasilski tabor uspel, ima tudi predsednik komisije za delo z mladimi pri Gasilski zvezi Murska Sobota Štefan Jablanovec. J. Ž.

VESTNIK lahko kupite tudi na večini pošt v Pomurju, bencinskih servisih ter skoraj v vseh trgovinah in trafikah.

Barometer

Matej Bukovec in Klub mladih iz Kobilja sta že četrto leto zapored organizirala t. i. Mokri petek – igre, v katerih sodelujejo mladi in stari iz vasi in okolice.

Alojz Glavač je predlagan za člana nadzornega sveta Fotone v Ljubljani, ki izdeluje optoelektronske naprave.

Jože Benko, igralec Nafte, ponovno dokazuje svojo kakovost, čeprav so ga jurišni kapitalisti pred tem pri Muri odpisali.

Miranu Žilavcu je po pred skoraj letom dni podanem predlogu za odvzem licence stečajnega upravitelja pravosodni minister to končno odvzel. O tem, ali bo vrnil denar, ki ga je posojal svojim podjetjem iz stečajne mase, pa bodo odločala sodišča verjetno po sodnih počitnicah.

Jože Zimšek, podpredsednik uprave Darsa, se zaenkrat še ni izrekel o tem, ali bo kot najugodnejši ponudnik za gradnjo avtocestnega odseka Pince–Lendava dela izvajal Alpinbau skupaj z Cestnim podjetjem Maribor, četudi naj bi oddal nepopolno ponudbo.

Osem finalistov za ožji izbor v akciji Naj... domačija 2005

Dajte svoj glas za naj... domačijo

Najboljših osem

Vabimo vas, da daste svoj glas eni od osmih domačij, ki se je po izboru strokovne komisije uvrstila v ožji izbor. Domačiji, ki bo prejela največ glasov, bomo podelili naziv Naj... domačija 2005 po izboru Vestnikovih bralcev. Štele bodo vse vaše glasovnice, ki bodo prispele na naš naslov (Vestnik, Ulica arhitekta Novaka 13, 9000 Murska Sobota) do 18. avgusta, vi pa lahko izbirate med naslednjimi domačijami:

1. Družina Pihlar, Cven 26

Na kmetiji obdelujejo osem hektarjev zemlje in se ukvarjajo z vzrejo pujskov do teže 25 kilogramov, pri čemer dosegajo nadpovprečne rezultate. Pred leti so vzorno obnovili svojo hišo z okolico.

2. Družina Mencigar, Fikšinci 46

Obdelujejo 24 hektarjev zemlje, redijo 16 krav molznic in 60 pitancev. Mladi so v gasilsko in vinogradniško društvo ter strojni krožek, hčerka Sara je aktivna v društvo oračev Pomurja, kjer tudi uspešno tekmuje.

3. Družina Kuzmič, Nuskova 56

Specializirano prašičerejsko kmetijo za vzrejo plemenskih mladic in enim prvih rejskih središč v Pomurju je prevzel mladi gospodar. Obdelujejo 25 hektarjev zemlje in so na vasi zelo aktivni.

4. Družina Flisar, Murski Vrh 5

Kmetija redi do deset krav molznic, skupaj s pitanci pa je stalež govedi na kmetiji okrog 30 do 35 glav. Obdelujejo 25 hektarjev kmetijskih površin. Ukvarjajo se s strojnimi storitvami, aktivni pa so tudi na vasi.

6. Družina Mihelič, Biserjana 15

Kmetija ima v osnovni čredi 12 molznic in obdelujejo 6,5 hektarja njiv in 6,5 hektarja travnikov. Zelo jemno praktični in zelo na [illegible] dvorišču najdemo kopi [illegible] podstavke in stojala za [illegible] izdelali sami.

7. Družina Sapač, Zenkovci 89

Tradicionalno dobra govedorejska kmetija za vzrejo bikovskih mater. Obdelujejo 15 hektarjev zemlje, redijo 15 krav in vzredijo 15 pitanih govedi. S sosedi še vedno radi posedijo za domačo leseno mizo pod debelo senco in klepetajo ob kavi ali kapljici vina.

8. Družina Gjergjek, Kovačevci 28

Specializirana sadjarsko-vrtnarska kmetija s tremi hektarji intenzivnih nasadov jablan, jagod in vrtnin ter 80 ari rastlinjakov.
Ukvarjajo se še z dodelavo in predelavo sadja – izdelki z njihovega dvorišča so suho sadje, sok in kis.

Besedilo in foto: V. Poljanec

5. Družina Frumen, Bodonci 72

Obdelujejo 12 hektarjev zemlje, redijo 10 krav molznic in 16 pitanih govedi. So čvrsti pripadniki družinske in lokalne skupnosti, aktivni v društvih in pogosto na vaških prireditvah.

Lončarski izdelki Karla Šalamona

Karel Šalamon iz Fikšinec je sicer učitelj fizike in tehnike na osnovi šoli, kjer v okviru interesnih dejavnosti vodi tudi krožek mladih lončarjev, v prostem času pa tudi sam doma navdušeno izdeluje izdelke iz gline.

Tudi njegova diplomska naloga je bila v zvezi z lončarskim vretenom pa tudi v okviru lastnih nadaljnjih raziskav na tem področju za pouk tehnične vzgoje je naredil inovativno lončarsko vreteno, ki ga uporabljajo tudi drugod na lončarskih delavnicah. Za lončarjenje pa se je resnično navdušil, ko je opazoval pri delu Adolfa Hašaja iz Kuzme, ki mu je tudi pokazal osnovne veščine, spretnosti pa je razvijal tudi ob pomoči mojstra Felbarja iz Filovec. Pravi, da mu lončarjenje pomeni resnično sprostitev, saj je glina material, kjer si »lahko privežeš dušo«, če greš nervozen k delu, pa ne nastane nič dobrega.

Izdeluje tako okrasne kakor tudi uporabne predmete, precej je spominkov, obeskov, »pûter«, lončkov za vino, posode, izdeluje pa jih tudi namensko za kake tradicionalne prireditve. Pri svojem delu poskuša posnemati čim bolj tradicionalne oblike s tradicionalnimi poslikavami, o čemer je že tudi študiral precej literature. Tudi za osnovnošolce v okviru krožka in na delavnicah je to delo zelo zanimivo, vendar pa običajno potem v srednji šoli že imajo druge interese, nekateri pa se k tej ljudski obrti še vrnejo, pravi Karel.

J. Ga., foto: N. J.

Glasovnica za naj... domačijo 2005

Glasujem za družino: _____

Pod zaporedno številko: _____

Moj naslov: _____

Glasovnico pošljite najkasneje do 18. avgusta na naš naslov: Vestnik, Ulica arhitekta Novaka 13, 9000 M. Sobota. Trije pošiljatelji glasovnic, ki jih bomo izžrebali na sklepni prireditvi, bodo prejeli lepe nagrade.

TONDACH NARAVNA OPECNA KRITINA
ljubljanska banka Podružnica Pomurje

Murskosoboška bolnišnica v procesu visokošolskega izobraževanja

Klinične vaje za študente že jeseni

Študentje Visoke zdravstvene šole Univerze Maribor bodo z novim šolskim letom ali predvidoma novembra začeli z opravljanjem kliničnih vaj tudi v murskosoboški bolnišnici. Najprej jih bodo sprejeli na otroškem in ginekološko-porodniškem oddelku, v naslednjem letu pa tudi na internem in kirurškem oddelku.

»Gre za pomembno novost za bolnišnico in zdravstveno nego, ki potrjuje, da smo kot bolnišnica na nivoju, saj bodo usposobljene diplomirane medicinske sestre izvajale program izobraževanja z vsemi zahtevami,« je o vključevanju murskosoboške bolnišnice v proces izobraževanja študentov visoke zdravstvene šole povedala Elizabeta Kavaš, pomočnica direktorja za zdravstveno nego. Doslej je opravilo usposabljanje za mentorjevo trinajst diplomiranih medicinskih sester v bolnišnici, ki bodo zaprosile še za habilitacijo, jesenski pa se bodo vanj vključile še druge, predvsem z oddelkov, kjer bodo najprej začeli izvajati klinične vaje. Mentorstvo namreč zahteva dodatno usposabljanje, saj je študij oziroma opravljanje kliničnih vaj med študijem usklajeno z evropskimi normativi. To pomeni, da letos vpisani študenti po končanem študiju in diplomi ne morajo več opravljati pripravništva, diploma pa bo tudi evropsko priznana.

Informacij o poteku kliničnih vaj v murskosoboški bolnišnici pričakujejo konec avgusta oziroma septembru, ko bo Visoka zdravstvena šola mariborske univerze z vodstvom murskosoboške bolnišnice tudi podpisala pogodbo o izvajanju programa, izobraževalna ustanova pa bo za sodelovanje z bolnišnico in izvajanje zaščitenega programa določila svojega koordinatorja.

M. H.

Družina Pučko iz Sovjaka v občini Sv. Jurij ob Ščavnici

Končno na svojem

»Hvala vsem, ki so nam pomagali«

V Vestniku smo predstavili žalostne usode družin Horvat iz Podgradja, Marič z Vaneče in Pučko iz Sovjaka. Pri Horvatovih je mama Dragica po moževi smrti ostala sama s sedmimi otroki. Pred kratkim se je ob pomoči dobrodelne akcije in s pomočjo ljutomerskih podjetnikov preselila v novo hišo.

Pavli Marič, ki živi z vnukinjo in vnukom, so januarja lani ognjeni zublji uničili hišo. Center za socialno delo iz M. Sobote in občina Puconci sta nemudoma sprožila akcijo pomoči in Maričevim prav tako zgradila novo domovanje.

Požar je 15. januarja uničil tudi prebivališče Pučkovih iz Sovjaka. Zagorelo je zaradi dotrajanosti dimnika, tako da sta Mirko in Darinka s takrat desetletno Tamaro, tri leta mlajšim Damjanom in 20 mesecev staro Tanjo, ostala brez vsega. Začasno so bili nastanjeni pri Mirkovih starših in sosedih.

Vendar niso obupali pa tudi v nesreči niso ostali sami. Pomagali so jim lokalna skupnost in pristojne institucije. Na računu, ki so ga odprli za pomoč, se je začel zbirati denar. Milijon in osemsto tisoč tolarjev je bilo zavarovalnine, preostala sredstva, zbranih je bilo slabe štiri milijone tolarjev, so bili prostovoljni prispevki.

Mnogi so pomagali tudi materialno. Podarili so jim nekaj pohištva in opreme, strešno kritino ter vrata in okna. Drugo so si priskrbeli sami. Letos želijo narediti še tlake na podstrešju.

Po dobrem letu in pol so začeli živeti v novi hiši. »Otroci so zelo veseli. Končno smo na svojem. Ne vem, kako smo vse to preživeli. Še enkrat hvala vsem, ki so nam pomagali,« je povedala Darinka.

Omenimo, da sta jih med gradnjo obiskala dva Ljubljančana, ki sta v medijih spremljala njihovo zgodbo. Izrezovala sta časopisne članke in se odločila pogledati, kako živijo po požaru. Bila sta nemalo presenečena, kaj vse so storili in kako so vse to preživeli.

Andrej Bedek, foto: Natalija Juhnov

Darinka, Tanja, Tamara in Damjan v novi kuhinji. V spodnjem delu hiše so še spalnica, dnevna soba, ki je sedaj otroška soba, in kopalnica. Podstrešne prostore je še treba urediti.

Pučkovim so pri gradnji veliko pomagali Mirkovi bratje, ki so zidarji. Na pomoč so priskočili še drugi sorodniki, prijatelji in sosedje. Graditi so začeli lani maja. Streho so pokrili oktobra. Del gradbenega materiala so prejeli kot pomoč, drugo so si zagotovili sami.

Barometer

Tadeja Lašič ostaja v igri za miss Slovenije.

Darinka Pučko iz Sovjaka se je zahvalila vsem, ki so ji priskočili na pomoč pri gradnji nove hiše, potem ko jim je stara pogorela. Veliko truda, da je hiša končana, pa so vložili tudi sami.

Karel Šalomon, učitelj fizike iz Fikšinec, je inoviral lončarsko vreteno, ki ga že uporabljajo v lončarskih delavnicah.

Francu Kučanu, kmetu in kmečkému aktivistu, ki je eden od vplivnih članov martjanske zadruge, se lahko zgodi, da bo po prodaji zadružnega premoženja, ki je v rokah največjega upnika – ribniškega skladu, moral ponovno zaposliti delavce, ki so sedaj zaposleni pri kmečki družbi, ki ima zadružno premoženje v najemu. Premoženje se namreč prodaja brez delavcev.

Vinko Prislan, direktor soboške poslovalnice Adriatica, zahteva, da delavci, ki jim ni bila podaljšana pogodba o zaposlitvi, zavarovalnici vrnejo 412 tisoč tolarjev za izobraževanje.

DIŠI PO PREKMURJU

Društvo za promocijo in zaščito prekmurskih dobrot je ustvarilo blagovno znamko DIŠI PO PREKMURJU.

Pod njenim okriljem združujemo proizvajalce, gostince in ljubitelje prekmurskih dobrot v skupnih prizadevanjih za izboljšanje kakovosti in promocijo gastronomskih izdelkov, značilnih za Prekmurje.

Ker želimo delati več in bolje, vabimo k sodelovanju:

- kreativne ljudi za sodelovanje pri razvoju regionalne kulinarike, zaščite in trženja kakovostnih prehrambenih izdelkov,
- gostince, kmetije in proizvajalce prehrambenih izdelkov, ki bi želeli sodelovati pri proizvodnji, predelavi in trženju kakovostnih izdelkov pod skupno blagovno znamko.

Podrobnejše informacije o možnostih sodelovanja boste dobili, če nas pokličete po telefonu 02 522 36 00, lahko pa nam tudi pišete na elektronski naslov info@disi-po-prekmurju.si.

Veseli bomo vašega klica in prihodnjega sodelovanja.

Mednarodno srečanje hroščev v Rakičanu

Pri gradu v Rakičanu je potekalo ta konec tedna dvanajsto mednarodno srečanje zračno hlajenih VW-vozil, v ljudskem jeziku bolj znanih kot hroščev.

Tudi letos je srečanje organiziral VW Klub Keeeber iz Murske Sobote, katerega predsednik je Nikolaj Koršič - Mižek.

Na prireditvenem prostoru se je tako zbralo več kot sto hroščev, njihovi lastniki pa so jih pripeljali iz različnih klubov iz Slovenije in tujine. Med tujimi jih je bilo precej iz Avstrije, Madžarske, Nemčije in Italije. Večina jih je prispela že v petek popoldan, v soboto so pripravili krožno vožnjo po Pomurju, kar je ponujalo zanimiv prizor kolone stotih hroščev, pripravili pa so še zabavne igre. Na poligonu so tudi pokazali, kaj vse zmore to vozilo, med katerimi jih je bilo kar nekaj narejenih že pred več kot pol stoletja, kar potrjuje kakovost teh vozil, za katere njihovi sedanji lastniki zelo dobro skrbijo. Mednarodno druženje v petek soboto in nedeljo pa je dopolnjevala tudi tokrat še večerna zabava z glasbo.

J. Ga.

POMURSKO DRUŠTVO ZA BOJ PROTI RAKU
MURSKA SOBOTA, ULICA ARH. NOVAKA 2 B
zbira prostovoljne prispevke občanov in organizacij
na računu pri Novi Ljubljanski banki: 02340-0019232476
ZA DAROVANA SREDSTVA SE ZAHVALJUJEMO!
Vse informacije lahko dobite po tel.: 031 512 911.

Odprli razstavo Grossmannovih fotografij in Langovih skulptur

Ob začetku Grossmannovega festivala digitalnega filma so odprli v ponedeljek v galeriji Anteja Trstenjaka v Ljutomeru razstavo fotografij Karola Grossmanna in skulptur Fritza Langa.

Dr. Karol Grossmann se je poleg odvetniškega, kulturniškega, filmskega in političnega dela ukvarjal tudi s fotografiranjem. Na njegovih fotografijah prevladujejo portreti in avtoportreti ter dogajanje na ulicah Ljutomera v začetku 20. stoletja. V obdobju 1914/1915 je bil h Grossmanovim kot gost povabljen nemški režiser Fritz Lang, ki se je v prostem času ukvarjal s kiparstvom v lončarski delavnici v Ljutomeru. Posebna zanimivost omenjene razstave so tako skulpture Fritza Langa, ki velja za prvega velikega režiserja 20. stoletja, njegov Metropolis pa so filmski kritiki označili za prvo veliko filmsko mojstrovino. Razstava Karol Grossmann - fotografije in Fritz Lang - skulpture je tako nastala s sodelovanjem Slovenske kinoteke in Slovenskega fimskega arhiva Republike Slovenije, na ogled pa bo do 8. septembra. Avtorica razstave je Lilijana Nedič. Že minuli petek pa so v Muzeju Ljutomer odprli Grossmannovo spominsko sobo, ki je nastala ob strokovni pomoči Slovenske kinoteke. Ob tej priložnosti je iz Ljubljane poklicala najmlajša hčerka Karola Grossmanna Tatjana in se zahvalila Prleški razvojni agenciji za uresničitev projekta Grossmann: 100 let slovenskega filma.

T. K.

Otvoritve razstave sta se udeležila tudi Grossmannova vnuk in vnukinja Boris in Meta Grosman.

V šestih urah si je Akt ogledalo 85 obiskovalcev

Galerija Murska Sobota je minuli petek in soboto izvedla nekoliko drugačen projekt od klasičnih postavitev razstav. V sodelovanju z Društvom likovnih umetnikov Prekmurja in Prlekije je na ogled postavila umetniška dela njihovih članov, ki so nastala v projektu Performance - ustvarjanje akta - 2005, posebnost razstave Akt pa je bila v tem, da je bila brez uradne otvoritve, na ogled pa je bila samo v petek in soboto od 19. do 22. ure. Predsednik društva Jože Denčič je v neformalnem nagovoru posebej omenil dela Mirka Rajnarja (projekt je naslov njegovo pobudo, op. p.), Ignaca Medena, Dubravka Baumgartnerja in svojega stna. Razstavo si je v petek ogledalo 60, v soboto pa 25 obiskovalcev, dve deli pa sta bili prodani. Zaradi velikega zanimanja se je Galerija odločila, da bo razstava Akt na ogled še ta petek in soboto, vendar le od 19. do 21. ure.
V Galeriji Murska Sobota se trenutno sicer pripravljajo na razstavi I del stalne zbirke galerije, ki bo imel za temo Slikarstvo. Otvoritev te razstave bo 1. septembra ob 19. uri, od 26. avgusta do 29. septembra pa bodo v galeriji Limes v mestu Komarom na Slovaškem na mednarodni razstavi sodelovali člani Društva likovnih umetnikov Prekmurja in Prlekije. - T. K.

Razstava kubanskega slikarja v Murski Soboti

S pravo kubansko »fešto« s plesalkami, hostesami, glasbo in simulirano peščeno plažo so v soboškem lokalu Art Caffe odprli razstavo del kubanskega slikarja Barbara Reyesa Mese - Panga. Barbaro Reyes Mesa z umetniškim vzdevkom Pango se je rodil leta 1971 v kubanskem mestu Matanzas. Leta 1996 je diplomiral na Escuela Profesional de Artes Plasticas v rojstnem mestu. Poleg tega je končal tudi enoletni študij fotografije in tečaj grafike na Taller Experimental de Grafica v Havani. Doslej se je predstavil na 18 osebnih razstavah v najpomembnejših galerijah na Kubi, v Španiji, v Veliki Britaniji. Poleg tega je sodeloval na več kot 20 kolektivnih razstavah sodobnega kubanskega slikarstva na Kubi, v Evropi in Latinski Ameriki. Za svoje delo je dobil več nagrad, med njimi tudi prvo natečaja Concursko Provencial de Artes v Matanzasu leta 1993. Njegova dela so v zbirkah zbirateljev iz Kube, Kanade, ZDA, Nemčije, Španije, Italije, Francije, Švice, Velike Britanije, Latinske Amerike in Slovenije. Pango s svojo slikarsko veščino združuje najboljše izkušnje modernega slikarstva od abstrakcije do nove podobe, hkrati pa presega zunanje okvire modernizma in postmodernizma. - T. K., foto: N. J.

Folklorna skupina Razor iz Tolmina v Radencih

V sklopu mednarodnega folklornega festivala je nastopila na terasi hotela Radin v Radencih folklorna skupina Razor iz Tolmina, ki nosi naziv po planini Razor nad gorsko vasico Tolminske Ravne v Triglavskem narodnem parku. Osnovni repertoar skupine (37 plesalcev, pevcev, godcev in igralcev) so plesi iz Soške doline, od Trente do Gorice, kakor so jih plesali pred sto leti. Med plese vključujejo tudi predstavitve ljudskih običajev ali prizorov po resničnih dogodkih in z nekdanjih vaških veselic.
V Radencih je žal maloštevilna publika prisostvovala tudi skečem v narečju, plesom iz Posočja ter drugih slovenskih pokrajin ob glasbeni spremljavi dveh diatoničnih harmonik, klavirske violine, »bajsa« s strunami iz pravih ovčjih črev ter priložnostnega glasbila »nunu«.
Noše nastopajočih so sešite po vzoru prazničnih oblačil iz začetka prejšnjega stoletja in so rezultat večletnih raziskav slovenske strokovnjakinje za oblačilno kulturo na Slovenskem dr. Marije Makarovič.
Skupina Razor je bila na medobmočnem nivoju v Posočju že trikrat izbrana na zaključno srečanje odraslih folklornih skupin, ki vsako leto poteka v Beltincih, sodelovala je na svetovnem folklornem festivalu v Gorici, plesali so že v Reziji, Veroni, Ogleju, Vidmu, Rimu in drugih italijanskih krajih, v Bekescsabi na Madžarskem ter v različnih krajih po Sloveniji. - D. M.

LDD Sveti Jurij ob Ščavnici na Kranjfestu

Trije vaški svetniki tretji

Uspešni na tekmovanju amaterskih gledališč komedije

V okviru Kranjfesta, ki se je končal ta konec tedna, je potekalo 2. srečanje slovenskih amaterskih gledališč komedije, na katerem se je predstavilo tudi Ljubiteljsko dramsko društvo Sveti Jurij ob Ščavnici s komedijo v treh dejanjih Trije vaški svetniki. Avtorja komedije, ki jo je prevedel Ivan Cesar, sta Maks Real in Maks Ferner, režiral pa jo je Ivo Žnidarič iz Ljutomera.

Sicer pa je bilo srečanje tekmovalnega značaja. Za prva tri mesta so bile namenjene denarne nagrade in hkrati zagotovljen gledališki nastop v Celju v Planetu Tuš. Po besedah Franca Čuša si je ogledalo predstavo Ljubiteljskega dramskega društva Sveti Jurij ob Ščavnici okrog dvesto ljudi, ki so bili nad komedijo, čeprav je bila izvedena v prleškem narečju in je bila za marsikaterega gledalca težje razumljiva, navdušeni. Nad njo pa je bila navdušena tudi strokovna žirija in jim podelila tretje mesto.

Z odlično igro se je Ljubiteljsko dramsko društvo od Svetega Jurija ob Ščavnici javnosti že predstavilo ob stoti obletnici rojstva rojaka Bratka Krefta, ko so priredili njegovo zgodovinsko dramo Celjski grofje (odlomek iz igre je na fotografiji), ki jo je prav tako režiral Ivo Žnidarič.

Pri izvedbi igre so sodelovali: Franc Lančič, Suzana Šijanec, Simona Filipič, Janez Tibaut, Monika Čuš, Boris Kovačič, Franc Čuš, Andreja Ducman, Miran Šijanec, Branko Gerlica, Edi Sedmak, Maja Kurbos, Janko Kocbek, Manja Tišlar, Marko Ajlec, Danijel Močnik.

Vanja Poljanec, foto: N. J.

»Hudi mački« na preži

Festivalsko dogajanje se bliža vrhuncu z današnjo predpremiero Vinopirjev in koncertom skupine Mi2 v Železnih Dverih. Festivala so se udeležili oz. so ga še deležni številni domači in tuji gostje, ki so se odlično ujeli v ambient prleških goric in festivalskih prizorišč v Ljutomeru. V tem času smo odprli spominsko sobo v muzeju Ljutomer in razstavo Grossmannovih fotografij in skulptur Fritza Langa. Seveda smo tudi slovesno odprli filmski festival, ki se je začel z nagovorom predsednika strokovne žirije Francija Slaka, ki nas je uvedel v svoj film Butnskala. S svojim prihodom sta nas na otvoritvi presenetila še vnuka Karola Grossmanna, Meta in Boris Grossmann, ki sta navdušeno izrazila podporo projektu in nam prenesla pozdrave svoje številne družine. Projekcije filmov so na vseh prizoriščih dobro obiskane, prav tako kot spremljevalne prireditve. Jutri bomo festival slovesno končali s slavnostno sejo občinskega sveta in podelitvijo festivalskih nagrad hudi maček. Nato bo še koncert na Glavnem trgu v Ljutomeru skupin Posodi mi jurja in Boardwalk Casino, noč pa se bo prevesila v After Grossmann party s tradicionalnim Prleškim sejmom in Optimistica partyjem v TVD Partizanu.

Branko Hrga Tomaž Horvat Goran Šoster Peter Beznec in Boris Beznec - tiskovna konferenca

Paul Spurrer Dimitar Anakiev in Aigul Hakimova

Razstava v Galeriji Ante Trstenjaka

Gornji Slaveči

Kmečki dan in Vaško kmečke igre

V občini Kuzma bo tudi letos tradicionalni Kmečki dan, ki bo tokrat že osmi po vrsti, v sodelovanju z občino pa ga pripravljajo SKZ Lendavski dol Cankova, Gostinsko društvo Cankova, kmetijska svetovalna služba KGZ Murska Sobota, Društvo oračev Pomurja in Srednja kmetijska šola Rakičan.

Osrednji dogodek prireditve, ki bo ta sobota v Gornjih Slaveči, bo tekmovanje oračev iz Pomurja in sosednje Madžarske v okvirih izobraževanja kmetovalcev za Slovenski kmetijski šolski program pa bodo predstavili rastline za ozelenitev ter kmetijske mehanizacijo za obdelavo travnih površin.

Naslednji dan, v nedeljo, bodo v Gornjih Slavečih tudi Vaško kmečke igre.

L. K.

Cene strniščnih posevkov in mineralnih gnojil

Kmetijska družba, Maribor – Martjanci

	Pakiranje:	MPC v sit/kg:
	20/1	512,00
apoll	1/1	570,00
kara	1/1	975,00
ntea	1/1	870,00
	0,20	390,00
	10/1	543,00
	1/1	560,00
	25/1	312,00

Kmetijska zadruga Ptuj – Kmetijski center Kmečki dvor

	Pakiranje:	MPC v sit/kg*:
laška	10/1	462,15
laška	1/1	497,00
	1/1	734,50
	10/1	635,00
	1/1	1.007,00
	1/1	531,00
	10/1	484,90
	1/1	954,50
	1/1	807,50
	1/1	563,50
	0,25	519,50
	0,10	256,50
	2/1	532,00
	1/1	369,50
	1/1	981,50

	Pakiranje:	MPC v sit/kg*:
	50/1	56,70
	50/1	46,45
	50/1	58,99
	50/1	50,77
	50/1	12,45

* s 5-odstotnim gotovinskim popustom.

Agrarna skupnost Ptuj – Ptujski trg 1, Ptuj

	Pakiranje:	MPC v sit/kg:
	20/1	520,00
	1/1	550,00
	10/1	660,00
	1/1	1.220,00
	1/1	637,00
	1/1	1.390,00
	10/1	840,00
	25/1	680,00
	0,20	380,00
	1/1	570,00
	10/1	530,00
haifa	1/1	575,00
	0,20	350,00
	1/1	840,00

	Pakiranje:	MPC v sit/kg:
	50/1	47,00
	50/1	59,70
	50/1	58,20
	50/1	14,20
	5/1	810,00

Aktualnosti v vinogradih

Večje nevarnosti za bolezni ni več

V letošnjem letu imamo res raznovrstno vreme, tako da trenutno vremenske razmere spominjajo na začetek jeseni, kar nam mora dati misliti, da končamo z deli v vinogradu. Dežja smo imeli v juliju in prvi dekadi avgusta po krajih zelo različno, kar je razvidno iz razpredelnice.

Z veseljem lahko trdimo, da smo za letos rešili problem peronospore na grozdju, saj ni več nevarnosti, da bi »vdrla« v grozdne jagode prek peceljčkov na grozdju. Obstoječe okužbe predvsem na sorti renski rizling se kažejo kot plavenje in sušenje posameznih jagod, kar nas spominja na poškodbe od toče. Te okužbe so nastale v sredini julija zaradi intenzivnih padavin in hitre rasti grozdja. Obstaja pa nevarnost peronospore na mladem listju, vendar tu kakšnih velikih možnosti, da se je ubranimo, nimamo. Večji pojav peronospore na vršičkih je tam, kjer smo že zelo zgodaj prikrajšali mladike, in pri bujni rasti. Kljub temu je ostalo dovolj zdrave in aktivne listne mase, ki pa je potrebna le toplega vremena in sonca, ki bo pospešilo dozorevanje. Svetujem še zadnje škropljenje s čistimi bakrenimi pripravki, ki ga izvedite do sredine avgusta, vendar upoštevajte, da je lahko maksimalni letni skupni vnos aktivne snovi bakra na hektar 3 kg. Karenca za bakrene pripravke je 48 dni. Temperatura med škropljenjem z bakrenimi sredstvi ne sme biti nižja od deset stopinj.Hladne noči kljub jutranji rosi zavirajo razvoj oidija, za katerega obstaja nevarnost vse do mehčanja jagod, vendar lahko z veliko gotovostjo trdimo, da ga tam, kjer ga še nismo opazili na grozdju kot pepelkasto prevleko, tudi ne bomo imeli in odsvetujem vsakršni dodatek-žveplenih ali drugih pripravkov. Pozno uporabljeno žveplo lahko vpliva na večji pojav bekserja v vinu, drugi pripravki, kot je na primer karathane, pa na nečiste okuse v vinu. V primeru, da se je oidij pojavil, in to samo na določenih delih vinograda, pa svetujemo le tretiranje v območju grozdja.Grozdna gniloba je tema, ki jo moramo obravnavati kompleksno, saj je škropljenje s specialnimi pripravki »botricidi« učinkovito le, če so izpolnjeni tudi drugi pogoji in ukrepi:

Kakovostno opravljena zelena dela in umno delno odstranjevanje listja z območja grozdja prispevajo k zmanjšanju vlažnosti v območju grozdja in boljšemu dostopu škropiv. Baker vpliva na čvrstost kožice, ki manj poka, posebej ko prihaja do stresnih situacij (daljša sušna obdobja in zatem intenzivne padavine). Naš cilj je, doseči optimalno razmerje med rastjo in rodnostjo, saj so prebujni vinogradi bolj nagnjeni k pojavu gnilobe.

Zmanjšanje ali opustitev gnojenja z dušičnimi gnojili iz »vreče«. V normalnih letih se z mulčenjem in mineralizacijo organske snovi ustvari zadosti dušika za celoletno potrebo trte. Trajna ozelenitev medvrstnega prostora zmanjša pojav gnilobe, saj regulira sprejem čezmerne vlage. Pomembni so tudi presledki med posameznimi mulčenji, saj jih prilagodimo vlagi v tleh in potrebi vinske trte po dušiku. Mulčenje, prvenstveno zaradi lepšega »estetskega« videza vinograda, kot ga izvaja večina vinogradnikov, ne pripomore k zmanjšanju pojava gnilobe. Svetujemo, da so presledki med zadnjimi mulčenji daljši, saj imamo dovolj vlage. Lahko se tudi odločimo za mulčenje vsake druge vrste v presledku 10 dni, saj s tem zmanjšamo mineralizacijo (razgradnjo organske snovi na polovico). Pri visokih povprečnih temperaturah zraka lahko pride do sproščanje mineralnega dušika že v treh do štirih tednih od mulčenja, kar lahko pomeni v primeru dežja tudi spiranje in pritisk na korenine ter pokanje jagod. Presežek dušika v septembru pomeni tudi posredno večjo aktivnost kalija, ki blokira magnezij, zato se suši pecljevina, še zlasti pri sorti renski rizling. Verjetno moramo razmišljati, da pri bujni rasti zelenega pokrova še v mesecu septembru raje ne mulčimo in ne pripravljajmo prezgodaj vinograda za »estetsko trgatev«, raje počakajmo na čas po trgatvi in opravimo čistilno košnjo. Možnost je tudi klasična košnja, vsaj v medtrsnem pasu, saj če pustimo travo v enem delu, se njena razgradnja zavleče in traja enkrat dalj, kot če travo »razsekamo« na drobne delčke.

- Tudi uspešno zatiranje druge generacije grozdnega sukača, ki je za nami, je pogoj za manjši pojav gnilobe, saj potrebuje gniloba za svoj razvoj poleg vlage tudi »mrtvo tkivo - poškodbe«, ki lahko nastanejo zaradi delovanja goseničic druge generacije sukača, ki se zavrtajo v jagode. Vinogradnikom želim dosti razuma pri zadnjih opravilih v vinogradu pred trgatvijo. Klopotci, ki jih postavljamo, pa naj »ne motijo« nočnega spanja sosedov.

KGZ M. Sobota
Ernest Novak, univ. dipl. inž. kmet.

Datum	Gerlinci	Nuskova	Vaneča	Andrejci	Selo	Hodoš	Kobilje	Pince	Črešnjevci	M.Sobota
Julij	94,5	137,0	189,0	106,5	149,5	128,5	146,3	119,5	216,0	131,6
Do 10. 8.	35,0	8,0	42,0	28,5	26,0	27,5	41,6	22,5	31,0	32,9

Gornja Radgona

Zadruga odkupila rekordnih štiri tisoč ton pšenice

Kmetijska zadruga Gornja Radgona, ki odkupuje tržne presežke z območja občin Gornja Radgona, Radenci in Sveti Jurij ob Ščavnici in delno z območja Lenarta v Slovenskih goricah, ima v Črncih na Apaškem polju sušilnico in silose za hrambo pšenice. Dnevne zmogljivosti odkupa so največ 800.000 kg, v silosih pa je prostora za 5 milijonov kilogramov pšenice.

Letošnja žetev se je začela zaradi slabega vremena šele v drugi polovici julija, odkup pšenice v Črncih pa 18. julija. Zaradi dežja v prvem tednu avgusta so odkup podaljšali še v začetek drugega tedna v avgustu.

Kljub nizkim cenam za pšenico so v Kmetijski zadrugi Gornja Radgona letos zabeležili rekordni odkup pšenice. V Črnce je bilo namreč prepeljanih nekaj več kot 4 milijone kilogramov pšenice. Kmetijska zadruga Gornja Radgona je v lanskem letu v Črncih odkupila 2,7 milijona kilogramov pšenice, leta 2003 pa 3,4 milijona kilogramov. Torej gre letos za rekordni odkup pšenice, takšnih količin pa v gornjeradgonski zadrugi pred odkupom niso pričakovali.

Plačilo za vso prodano pšenico, ki je v glavnem slabše kakovosti, bo Kmetijska zadruga Gornja Radgona opravila 25. septembra.

Franci Klemenčič

Radgonsko-Kapelske gorice

Plačilo lanskega grozdja

Zasebni vinogradniki Radgonsko-Kapelskih goric imajo sklenjene večletne pogodbe o prodaji grozdja z delniškima družbama Radgonske gorice iz Gornje Radgone ter Vinogradništvom in vinarstvom Kapela s Kapelskega Vrha.

Lansko leto so vinogradniki prodali le 637 ton grozdja, od tega 517 ton Radgonskim goricam in preostalih 120 ton družbi Kapela Vinogradništvo in vinarstvo. Kaže pa, da bo letošnje leto odkup še nižji, saj je, sodeč po napovedih, pričakovati precej manj grozdja na območju Radgonsko-Kapelskih goric, kot ga je bilo zadnja leta. Delno so k temu prispevali pozeba minulo zimo, neurja s točo in predvsem bistveno nižje temperature v poletju. Poleg vsega pa preobilna moča tudi za vinsko trto ni najugodnejša. Letos bo trgatev precej bolj pozna, kot je bila v nekaj zadnjih letih.

V obeh družbah je plačilo za grozdje odvisno od prodaje vin. V delniški družbi Radgonske gorice so do sedaj izplačali 40 odstotkov kupnine, v Vinogradništvu in vinarstvo Kapela pa nekaj več kot tretjino. V obeh družbah pričakujejo, da jim bo uspelo kupnino za lani prodano grozdje izplačati do konca leta. Če bo v naslednjih mesecih prodaja vin večja od sedanje, bodo grozdje izplačali še prej.

Franci Klemenčič

Vinogradniški praznik v Dobrovniku

Klopotec in vinska kraljica

Petra Camplin iz Strehovec že drugič prekmurska vinska kraljica

Tudi letos je Društvo vinogradnikov Dobrovnik v središču vasi ob cerkvi svetega Jakoba in ob stoletni leseni stiskalnici postavilo klopotec, ki bo ob dozorevanju grozdja iz bližnjih vinogradov odganjal ptiče. Postavitev klopotca je bila letos že desetič. Sicer pa je sedanji dobrovniški klopotec obnovljen in ima kar osem lesenih zabijal.

Deveta prekmurska vinska kraljica je postala Petra Camplin iz Strehovec.

Ob tej priložnosti so razglasili tudi prekmursko vinsko kraljico, ki je ponovno postala Petra Camplin. 26-letna Petra, sicer 9. vinska kraljica, je doma iz vinogradniške družine iz Strehovec, na kraljevski prestol pa je sedla že lani. Doslej je svojo nalogo dobro izpeljala in upa, da bo tudi v prihodnjem obdobju dober glas prekmurskega vinogradništva ponesla po Sloveniji in morda v tujino. Petra Camplin je imela v lanskem letu veliko dela, saj se je udeležila ocenjevanja vin na mednarodnem sejmu v Gornji Radgoni, sodelovala na Lendavski trgatvi, Martinovem pohodu v občini Moravske Toplice, skupaj z Društvom vinogradnikov Dobrovnik pa je bila tudi na *Martinovanju od Pomurja do Ljubljane*. S svojim sodelovanjem je počastila dan odprtih vrat Društva vinogradnikov Kobilje na Martinovem hribu, sodelovala je na društvenih ocenjevanjih vin in na razglasitvi prekmurskega vinskega prvaka v Strehovskih goricah. V družini devete prekmurske vinske kraljice Petre Camplin gojijo okoli 2000 trsov različnih sort. Kot nam je povedala Petra, jo delo v vinogradu zelo veseli, zato je vešča vsakega opravila.

Vinogradniški praznik so popestrili domači ljudski pevci iz Dobrovnika, ki so zapeli nekaj vinskih pesmi, v čast prekmurski vinski kraljici pa so nazdravili z vinom iz anpeleografskega vinograda, kjer Društvo vinogradnikov Dobrovnik neguje več sort vinske trte.

Jože Žerdin

Le trije nosijo mleko

Pred dvajsetimi leti so imeli na Hotizi domala pri vsaki hiši živino, predvsem krave mlekarice, kajti predvsem starejši kmetje so se s prodajo mleka preživljali. Časi so se spremenili in živinoreja na Hotizi stagnira. Večina kmetov je rejo krav molznic opustila. Tako oddajajo mleko le še trije kmetovalci, in sicer poleg Leonide Kotnjek še Janez Lebar in Martin Horvat. Dnevno je to okrog 240 litrov mleka, ki ga vsak drugi dan odpeljejo v Pomurske mlekarne v Mursko Soboto. Kako dolgo bodo vztrajali še ti trije rejci, bo pokazal čas. J. Ž.

Po vaseh beltinske občine

V okviru številnih poletnih prireditev v občini Beltinci so minulo soboto v organizaciji občinske uprave, turističnih društev, kolesarskih klubov in športne zveze, tradicionalno, pripravili že deveti pohod, kolesarjenje in rolanje po vaseh občine Beltinci. Start je bil, kot običajno, v Bratoncih. Proga, ki je bila dolga 30 km, pa je potekala še skozi Dokležovje, Ižakovce, Melince, Beltince, Lipo, Gančane, Lipovce. V vseh vaseh so domačini pripravili tudi okrepčilo za udeležence. Cilj je bil v parku pred beltinskim gradom, kjer je bilo za vse udeležence družabno srečanje. Prireditve se je udeležilo čez 100 kolesarjev ter nekaj 10 pohodnikov in rolkarjev. Starostna struktura udeležencev je bila zelo pestra, prišli pa so predvsem iz domačih krajev, nekaj posameznikov pa tudi iz drugih krajev Slovenije. J. Pi.

Pri mojstru Slavku Markoviču v Ključarovcih

Čevljar je bil iskan in cenjen poklic

Čeprav se je 75-letni Slavko Markovič iz Ključarovec v občini Križevci pri Ljutomeru upokojil kot čevljarski mojster že pred petnajstimi leti, je vseskozi ostal zvest svojemu poklicu. Ne more namreč »iz svoje kože«, zato še zmeraj kaj postori, popravi ali obnovi – za prijatelje, znance in domačine.

»Delavnica, ki je bila nekoč garaža, ni spremenila svoje namembnosti. Še vedno so v njej osnovna sredstva za opravljanje čevljarske dejavnosti in tako bo tudi ostalo do konca mojega življenja,« pravi Slavko, ki se živo spominja svojih »šoštarskih« začetkov izpred domala pol stoletja.

»Prvo obrtno dovoljenje (s sedežem obrti v Borecih) mi je izdala takratna Skupščina občine Ljutomer 27. marca 1956. Po treh letih delovanja sem se preselil v Ključarovce in nadaljeval z obrtjo v priročni delavnici v sklopu novozgrajene stanovanjske hiše. Kruh sem si služil tudi v Nemčiji in Švici, vendar le kratek čas, saj sem se po očetovi smrtni delovni nezgodi za zmeraj vrnil domov.«

Štiri leta v podjetju, nato spet sam svoj mojster

Ko so v Ljutomeru ustanovili Komunalno-stanovanjski servis, in sicer kot podjetje, ki je opravljalo različne obrtne dejavnosti, se je tudi Slavko odločil za zaposlitev v tem podjetju.

»Poklic čevljarja je bil zelo iskan, zato sem se hitro vključil v opravljanje tovrstne dejavnosti,« obuja spomine na leto 1962 naš sogovornik. Po 4-letnem delovanju se je podjetje preoblikovalo. Večina zaposlenih je nadaljevala po poti zasebnih obrtnikov.

»Moja obrtna delavnica je bila na Glavnem trgu (na današnjem mestu poslovalnice Borovo, op. avt.), kjer sem deloval do leta 1979. Delovne razmere v skromnem, majhnem, temnem in vlažnem najemnem prostoru niso bile nič kaj prijetne, toda treba je bilo vztrajati.«

Z revitalizacijo mestnega središča na tej lokaciji poslovnih prostorov za storitvene obrtne dejavnosti ni bilo predvidenih. Začela se je agonija, ki je prekinila zasebno poklicno pot Slavka Markoviča, občina Ljutomer pa je ostala brez čevljarja. »Primerne delavnice zame enostavno ni bilo. Po letu dni neuspešnega iskanja poslovnega prostora sem se odločil za nadaljevanje obrti v kletnih prostorih stanovanjske hiše v Ključarovcih, sledila pa je preselitev v prostor, kjer sem čevljarsko obrt opravljal še nadaljnjih devet let, vse do upokojitve. Spominjam se, da je odhod čevljarja iz mesta na periferijo pomenil kar precejšen šok ...« Kljub upokojitvi in častitljivi življenjski dobi je Slavko Markovič vitalen in mladosten. Svoje največje zadovoljstvo najde v čevljarski delavnici.

Njegova najljubša dejavnost pa je vendarle lovstvo, saj je član LD Križevci že polnih [illegible] let. K temu prispeva lično opremljena lovska soba s številnimi trofejami, lovskimi priznanji in odlikovanji. Ob tem pripomni, da bi nujno potreboval kakšen prostor, kjer bi arhiviral nešteto časopisnih izrezkov o jih hrani na različnih mestih. Mnogi od njih so že porumenili, zato pa so toliko zanimivejši za prebiranje in nostalgijo.

Besedilo in posnetek: Niko Šoštarič

Obnovljena kapela v Drobtincih

V vasi Drobtinci, ki leži na robu Apaškega polja ter sodi v krajevno skupnost Stogovci in občino Gornja Radgona, že več kot 100 let stoji vaška kapela. Ker je bila v zadnjih letih zanemarjena, sta se za obnovo zavzeli krajanka Majda Maučec in predsednica KS Stogovci Majda Jerebic. S pobudo sta seznanili domačega župnika Janeza Ferencka, ki jima je izrazil vso podporo. Z veliko truda in prizadevnosti organizatorke obnove Majde Jerebic ter številnih darovalcev je obnova končana. Zato so v nedeljo, 31. julija, ob kapeli pripravili slovesnost, ki jo je s petjem popestril Mešani cerkveni pevski zbor Apače, ki ga vodi Marija Čepin mlajša. Kapelo je ob domačem župniku, ki je spregovoril o obnovi in pohvalil vse, ki so pri njej sodelovali, blagoslovil letošnji novomašnik Jože Kohek iz vasi Križe na Gorenjskem. Na blagoslovitev ga je povabil župnik Janez Ferencek, saj njegov oče izhaja iz vasi Drobtinci, kjer živi tudi njegov dedek Jože Kohek. Po blagoslovitvi kapele, ob kateri se je zbralo veliko vernikov, je blagoslovil še na novo naslikano podobo Antona Martina Slomška ob cesti Apače–Trate, ki pelje k obnovljeni kapeli. Naj povemo, da je imel Jože Kohek v cerkvi v Apačah ponovitev nove maše, obenem pa so verniki počastili 10-letnico vodenja župnije Janeza Ferencka v Apačah. Ob koncu so vse, ki so bili navzoči, povabili na pogostitev, ki je bila na dvorišču domačije Kohek - Petrovčič. L. Kr.

KS Melinci

Največ skrbi pohodnim poteem

V Krajevni skupnosti Melinci je približno 225 gospodinjstev, letni proračun pa je okrog devet milijonov tolarjev. Dobre štiri milijone tolarjev predstavljajo sredstva od nadomestila za uporabo stavbnega zemljišča. Preostali del so sredstva od vodarine, saj KS Melinci za svoje vaščane upravlja vodno zajetje in vodovodni sistem. Prišteti je treba še transferje občine Beltinci in druge vire.

V minulem letu so namenili največ skrbi uresničitvi projekta ureditve pohodnih poti na pokopališču in parkirišča za mrliško vežico. Tako so na severozahodni strani pokopališča na novo uredili možnost žarnega pokop, kar je bil precejšen finančni zalogaj. Druga pomembna odločitev, ki jo je sprejelo vodstvo krajevne skupnosti, je bila obnova sekundarnega vodovodnega omrežja v skupni dolžini skoraj 900 metrov. Ta obnova je potekala ob sodelovanju firme Telekom, s katero so se dogovorili za hkratno polaganje telefonskega kabla v gradbeno jamo in cevi za vodovodni sistem.

Poleg tega so zaradi spreminjanja struge reke Mure [illegible] brodišče za vožnjo z brodom [illegible] poskrbeli za nekaj poljskih in gozdnih poti, na katere so [illegible] zili gramoz, potekala pa so tudi redna dela pri urejanju vaških [illegible] šnja trave okrog igrišča, vodnega zajetja, ob ciglarskem nasipu, [illegible] silskem domu, pokopališču [illegible]

Milan [illegible]

Duhovniki premagali Polanske frajle

V nedeljo so organizirali na nogometnem igrišču pri velikopolanki osnovni šoli tekmo v malem nogometu na trav[illegible] so se pomerili slovenski duhovniki z ekipo deklet iz občine Velika Polana, ki so se poimenovale Polanske frajle. Po [illegible] borbeni igri obeh ekip so na koncu zmagali duhovniki z rezultatom 9 : 4. J. Ga.

Kolesarji odkrivajo mline

Leta 2002 se je pet mladih Beltinčanov zbralo z željo, da bi skupaj kolesarili. Med njimi je bil tudi Leon Mihalič, ki je sedaj predsednik registriranega društva s skoraj 50 člani in članicami. Poleg rekreativnega kolesarjenja je njihov namen, da bi na relaciji kolesarskih prog na turističnem zemljevidu označili tudi stare mline, ki so še ohranjeni. Projekt so imenovali »Po poteh starih mlinov«. Njihov namen je, zbrati slikovno gradivo o določeni stavbi, jo kronološko obdelati in predstaviti javnosti. Tako bodo pri starem beltinskem mlinu (v soboto, 13. avgusta, ob 20.00) s pomočjo fotografij, zgodovinskih dejstev in različnih anekdot, ki krožijo o mlinih, predstavili približno 30 mlinov v Prekmurju. Ob tem bo njihovo bogato predstavitev v živo spremljala prekmurska ljudska glasba. Naslednji mlin, kjer bo predstavitev omenjenega projekta, bo Premošev mlin v Turnišču in potem Časarjev mlin v Berkovcih. Društvo večkrat letno organizira tudi potopisna predavanja in predavanja priznanih športnikov o kolesarjenju oziroma športu nasploh. B. Z.

Na kratko

Radenci

V občini Radenci, kjer živi 5 314 ljudi, je okrog 340 iskalcev dela. Da bi se nezaposlenost nekoliko znižala in bi se zvišalo število samostojnih podjetnikov od sedanjih 150, je bil pred kratkim objavljen razpis sredstev za kreditiranje popeševanja malega gospodarstva in odpiranje novih delovnih mest. Skupni znesek posojila, ki sta ga pripravili Garancijska shema za Pomurje in Občina Radenci ob sodelovanju sedmih bančnih ekspozitur, ki delujejo na območju Pomurja, znaša 19,8 milijona tolarjev. Nominalna obrestna mera je največ 4,52 odstotka oz. od banke do banke različna. Posameznik pa ali samostojni podjetnik lahko prejme od enega do 10 milijonov sit posojila za največ 5 let. Vloge bodo mesečno sproti obravnavane, saj traja rok za prijavo do porabe sredstev, vendar najpozneje do 10. decembra letos. F. Kl.

Turnišče, Grad, Apače

Med 470 slovenskih cerkva, ki so posvečene sv. Marij, so na območju Pomurja to cerkve v Turnišču, pri Gradu in v Apačah. Letošnje praznovanje Marijinega vnebovzetja (15. avgusta) se bo začelo v Turnišču 14. avgusta ob 17. uri s srečanjem pomurske mladine ob 20. uri pa bo sreča zakoncev. Maša bo ob petnajsti, 15. avgusta bo glavna cerkvena slovesnost ob 10. uri, ki bo vodil dr. Jožef Šimenc, pomožni mariborski škof. Pri Gradu pa bo vodil slovesno mašo ob 10. uri dr. Anton Stres, pomožni mariborski škof, medtem ko bo vodil osrednjo mašo v Apačah ob 10. uri Marijan Rola, župnik v Razkrižju. F. Kl.

Rušitve zaenkrat ne bo

Zgradba, v kateri sta stanovanje in cvetličarna Berde Mataj v središču Murske Sobote (med Blagovnico in Zvezdo), je predvidena za rušenje že po sprejetem (dosedanjem) zazidalnem načrtu.

Kljub novega načrta je le-ta v načrte starega, po katerem se na dvoriščni strani hiše predvidevajo podzemne garaže. Vendar rušitve še ne bo tako hitro, vsaj tako dolgo ne, dokler ne bodo našli investitorja, je pojasnil murskosoboški župan Aleksander Štihec. Pa še v tem primeru bodo vse aktivnosti potekale v dogovoru z lastnikom stavbe. Občina bo namreč zgradbo odkupila in ji priskrbela novo stanovanje ter ustrezno lokacijo za novi lokal.

Bernarda B. Peček

Slavko Žnidarič že 20 let pleska po Pomurju

Plačilna nedisciplina tare samostojne podjetnike

Slavko s sodelavci na enem od gradbišč

Gotovo je, da mnogi prebivalci Pomurja in Slovenskih goric, še zlasti tisti, ki so gradili, obnavljali ali preurejali svoje domove, poznajo Slavka Žnidariča, uglednega slikopleskarja z Račkega Vrha v občini Radenci.

Te dni je mojster Žnidarič praznoval 20-letnico samostojnega obrtništva oz. podjetništva ter članstva v Območni obrtni zbornici Gornja Radgona. Ob tej priložnosti ga je v domači delavnici na Račkem Vrhu, kot je to običaj ob okroglih jubilejih, obiskala delegacija OOZ Gornja Radgona na čelu s predsednikom Tomažem Dreslerjem. In takrat smo med drugim izvedeli, da je bil Žnidarič vajenec v Murski Soboti, kjer se je pri takratnem Obrtniku tudi prvič zaposlil. Pot ga je nato vodila v nekdanjo Stanovanjsko skupnost Murska Sobota in po skupno šestnajstih letih delovne dobe se je pred natanko 20 leti odločil za samostojno pot. Še pred tem je končal tudi delovodsko šolo. Najprej je bil nekaj let kooperant s Stankom Jugom iz Gornje Radgone, potem sta šla vsak na svoje. Ves čas samostojnega podjetništva ima tudi nekaj zaposlenih, trenutno so ob njem še štirje pleskarji. Opravljajo pa praktično vsa dela, ki so tako ali drugače povezana s slikopleskarstvom, od notranjega dekorativnega pleskanja do toplotnih izolacij in vsega drugega. Sam pravi, da je dela vedno veliko, še zlasti v poletnih mesecih, nekoliko manj pa pozimi. To, da ima veliko naročil, pripisuje predvsem kakovosti opravljenih storitev in izpolnjevanju zastavljenih rokov. Enako kot skoraj vse podjetnike pa ga še posebno tare plačilna nedisciplina, kajti pleskar mora kupiti ves material in vse drugo, kar je potrebno, pozneje pa ni rednega plačila. S tem prihaja do različnih likvidacijskih in podobnih težav.

»Menim tudi, da ni dobro, ko v Ljubljani odločajo o tem, kdo bo izvajal kakšna obrtniška in druga dela v t. i. državnih ustanovah. Tisti, ki so bližje koritu, imajo vedno prednost. Pri nas je tudi nasploh gospodarska situacija slabša, veliko ljudi je nezaposlenih in zato je manj investiranja,« *pravi Slavko Žnidarič.*

Slavek, kot ga kličejo prijatelji in znanci, je sicer dejaven tudi na mnogih drugih zlasti društvenih področjih, za katera bo imel še več časa, ko se bo čez nekaj let upokojil. Sam pravi, da mu je žal, ker nima naslednika, ki bi nadaljeval njegovo delo, saj je hčerka končala gimnazijo in se odpravlja študirat. Zato pa je vesel, da bodo njegovo strokovno delo – pleskarstvo – v prihodnje prenašali v prakso številni vajenci in drugi, ki so se pri njem kot uglednem mentorju prekvalificirali za pleskarje.

Besedilo in foto: O. B.

Dogodki, ki so usodno zaznamovali Prekmurje

Lani akademija, letos spust

Mnogim najbrž ni znano, da je prve jugoslovanske vojake na prekmurska tla »spravil« Josip (Jožef) Godina z D. Bistrice, starejši brat pisatelja Ferda Godine.

Rodil se je leta 1898 na D. Bistrici, umrl pa leta 1986 v graški bolnišnici. Pokopan je na pokopališču v Pliberku na Koroškem v Avstriji, kamor je prišel za duhovnika leta 1969 iz ZDA. Želel se je vrniti tudi v rodno Slovenijo, v Prekmurje, vendar mu nekdanja oblast tega ni omogočila (ni se strinjal s takratnim režimom v Jugoslaviji, ker se mu je zdel totalitaren) skoraj do njegove smrti. V njegovi bibliografiji je še zapisano, da je moral že med 1. svetovno vojno še kot dijak na fronto, da je postal podporočnik in da se je pridružil Maistrovim borcem. V M. Soboti pa je bil izdan, ujet in takratna madžarska oblast ga je obsodila na smrt. Zaprli so ga v Sombotelu, od koder mu je uspelo pobegniti. »V zahvalo Bogu« se je odločil za študij teologije v Ljubljani, novo mašo pa je imel leta 1925 v Črenšovcih. Leta 1941 so ga Nemci izgnali z Jesenic. Najprej se je umaknil v Ljubljano, od tam je odšel v Rim, leta 1948 pa v ZDA. 24. decembra 1918, ko je bil Jožef Godina na počitnicah, je z zvijačo dosegel umik madžarskih vojakov ter z brodom čez Muro na D. Bistrico pripeljal jugoslovanske vojake. Tako je bila D. Bistrica prvo prekmursko osvobojeno ozemlje. To dejanje Jožefa Godine je bilo zamolčano. Lani so pripravili v spomin na ta dogodek slavnostno akademijo, ki so jo povezali z blagoslovitvijo obnovljene dolnjebistriške kapele, letos pa pripravljajo na pobudo njegovega nečaka Edvarda Jakšiča iz M. Sobote spominski spust po reki Muri. Izvedli ga bodo 13. avgusta s startom na Petanjcih in končnim ciljem pri mostu čez Muro Sr. Bistrica–Razkrižje. V Kantini ob Muri bo (ob 15.30) spominska prireditev, na kateri bo spregovoril tudi poslanec DZ Republike Slovenije Jožef Horvat. J. G.

Pri petinosemdesetih obkrožena z ljubeznijo

Pred dnevi je bilo prijetno in veselo na Janževem Vrhu. Pri hišni številki 88 so namreč hkrati »obhajali« dva dogodka, saj je babica Alojzija Zver praznovala 85. rojstni dan, vse skupaj pa so povezali s čestitkami in lepimi željami 12-letnemu Jaki Lušancu, ki je bil v minulem šolskem letu najboljši učenec OŠ Kapela. Babica Alojzija je bila sicer ves čas svojega skromnega in zanimivega življenja gospodinja, vedno vesela, prijazna in zadovoljna. Pred tremi leti je ostala brez moža Matije, ki je umrl v starosti 89 let. Ker nista imela lastnih otrok, preživlja Alojzija svojo jesen življenja pri sinu svoje sestre Ane Jožetu Lušancu, njegovi partnerki Dragici in njunem sinu Jaki, kjer je obkrožena z veliko ljubezni. Ob njenem visokem jubileju se je zbralo veliko svojcev, sorodnikov, prijateljev, sosedov in znancev. Vsi skupaj pa so hkrati čestitali 12- letnemu Jaki, ki je odličen učenec devetletke na Kapeli. Jaka zelo rad piše ter je tudi odličen glasbenik in športnik. Kot nam je sam povedal, si želi, da bi po končani osnovni šoli končal ekonomsko šolo ali gimnazijo, pozneje pa ... Besedilo in foto: O. B.

Društvo upokojencev M. Sobota

Pestra dejavnost tudi poleti

Letošnji program dejavnosti Društva upokojencev Murska Sobota, ki ima prostore v Kocljevi 4 in kjer so uradne ure ob ponedeljkih in četrtkih od 8. do 12. ure, je zares bogat. Nič čudnega, saj v okviru društva delujejo številne komisije in sekcije za izobraževanje, šport in rekreacijo ter izletništvo.

Komisija za socialna vprašanja nadaljuje s prostovoljnim delom, s čimer skušajo čimbolj zaznati probleme upokojencev na terenu, jih v okviru svojih možnosti reševati, nerešene zadeve pa prenesti na pristojne strokovne službe. Komisija se je vključila tudi v vseslovenski projekt društva upokojencev z naslovom Pomoč starejšim na domu. Hkrati je sprožila pobudo za ureditev prostorov za dnevno bivanje oziroma srečevanje starejših ljudi v Murski Soboti.

Zlasti se ponašajo s pestro kulturno dejavnostjo, saj imajo komorni mešani pevski zbor Vladimirja Močana, ki bo tudi letos sodeloval na številnih prireditvah in koncertih, likovno dejavnostjo, dramsko-recitacijsko skupino in glasbeniki, literarno skupino in založniško dejavnostjo, ohranjanjem ljudske umetnosti, oblikovanjem in ročnimi spretnostmi. Ves čas se vrstijo tudi tematska predavanja za člane soboškega društva upokojencev.

Ti so aktivni tudi na športnem in rekreativnem področju, tekmujejo na delavskih športnih igrah, društvenih in regijskih tekmovanjih upokojencev, državnih prvenstvih in na srečanjih v tujini. Priljubljeni so kegljanje, kolesarstvo, balinanje, ribištvo, šah, plavanje in gimnastika. Vsak drugi petek v mesecu pa organizirajo izlete. Avgusta bodo potovali v Škofjo Loko, Kobarid, Vršič in Vintgar, septembra pa se bodo udeležili srečanja upokojencev Slovenije, Avstrije in Italije.

Milan Jerše

Prihodnje leto kulturni dom

Tako kot si morajo goričke občine same zgraditi skorajda vse ceste, vodovod in kanalizacijo, si morajo zgraditi tudi športne in kulturne objekte. Pravzaprav so ti slednji objekti za marsikoga kamen spotike: češ, poglejte jih, nimajo pitne vode, pa si gradijo nogometna igrišča, vaške in kulturne domove. Redki vedo, kako »poceni« so bila ta igrišča – na primer gornjepetrovska, šalovska in hodoška občina so utrpele velike prostorske posege v času priprav in gradnje železnice. Zato so morale vse (nekaj let pred drugimi) sprejeti prostorske akte, naenkrat pa se je pojavilo tudi ogromno odvečne zemlje. Veliko dela pa so opravili kar domačini sami. In iz tega razloga so se v marsikateri vasi pojavila nogometna igrišča, ki so tako pompozna, kakor da bi bila igrišča večjih mest. Na stvar torej lahko gledamo tudi drugače: namesto da bi se posamezniki okoristili na račun gradnje, so občine zgradile po vaseh športne objekte. Takšen objekt je nastal tudi v Stanjevcih, kjer naj bi nastalo do prihodnjega kulturnega praznika Občine Gornji Petrovci v letu 2006 sodobno družabno, kulturno in športno središče. Poleg igrišča je namreč tudi objekt stare osnovne šole, ki ga že nekaj časa obnavljajo. Prihodnje leto naj bi staro osnovno šolo spremenili v kulturni dom z bogatim družabnim dogajanjem, česar se bodo prav gotovo razveselili mladi in starejši ljubitelji kulture. Bernarda B. Peček

Prvo taborjenje nemških gasilcev

V času med 30. julijem in 5. avgustom je bilo trinajst mladih gasilcev iz nemškega mesta Grenzach Wyhlen, ki jih je spremljalo šest mentorjev, na taborjenju pri PGD Orehovci v gornjeradgonski občini. Nemški gostje iz skoraj 950 kilometrov oddaljenega kraja so si medtem ogledali številne znamenitosti Pomurja in obiskali tudi Postojnsko jamo. Predzadnji dan pa so gasilci Orehovec pripravili zanje družabno srečanje, katerega so se udeležili tudi Anton Kampuš, župan Občine Gornja Radgona, Peter Cvetkovič, predsednik Gasilske zveze Gornja Radgona, in drugi gostje. Ob tem so obudili spomine na 10-letno sodelovanje obeh društev in sklenili, da bodo le-to še okrepili. Nemški gasilci (na posnetku smo jih ujeli, ko so preživljali prosti čas) so povabili na podobno taborjenje v prihodnjem letu mlade gasilce iz Orehovec. F. Kl.

Miss Slovenije 2005

Cvet najlepših

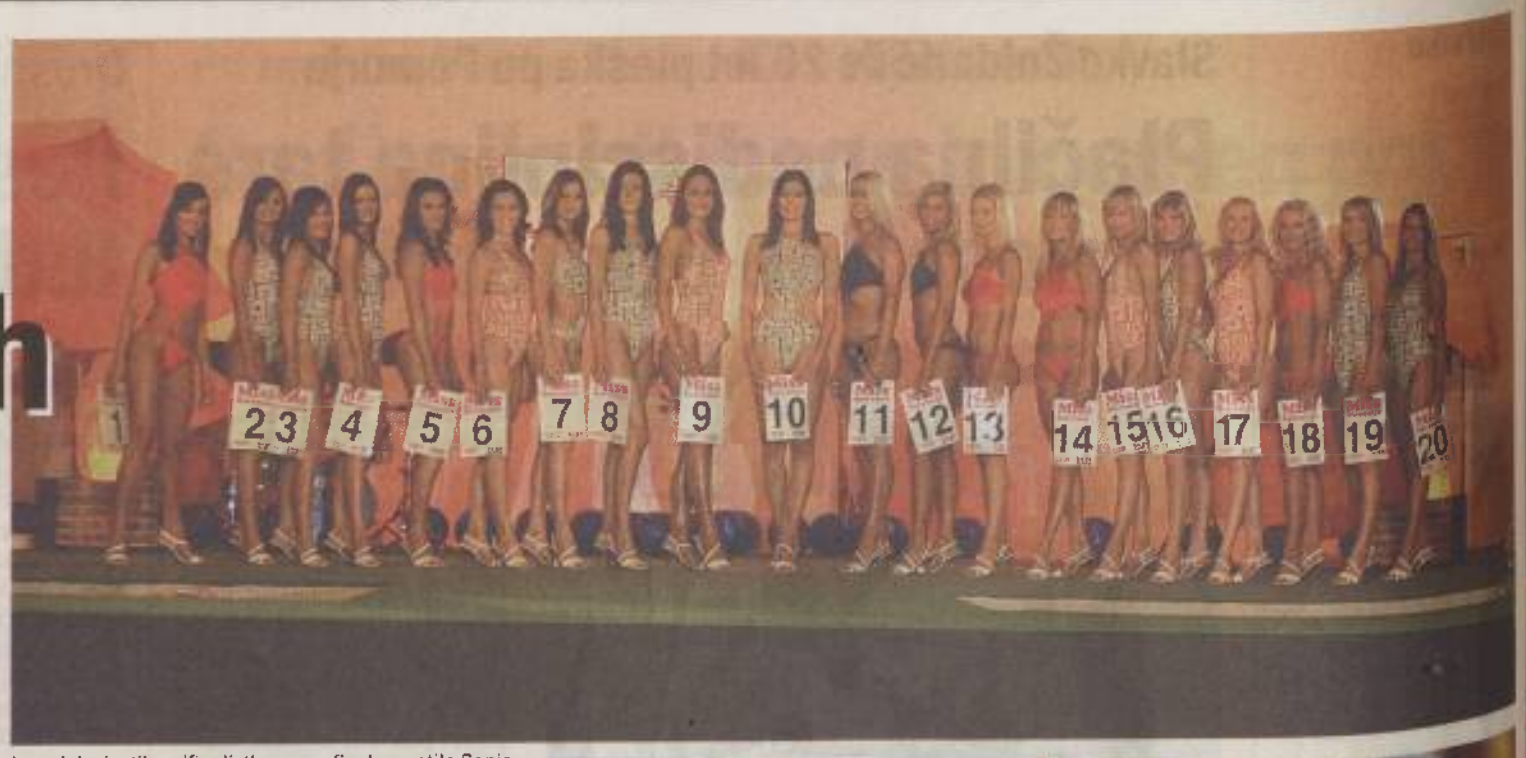

Konec preteklega tedna so v »starem« mestu Ptuj izbirali mlade lepotice, stare med 17 in 24 let, ki se bodo za laskavi naslov miss Slovenije potegovale že 17. septembra v Cankarjevem domu. Med njimi je bila tudi Ljutomerčanka Tadeja Lašic.

171 centimetrov visoka in 50 kilogramov težka plavolaska pravi, da je nastopati pred tolikšno publiko prav adrenalinsko, da pa je sedeti na stolu pred sedemčlansko komisijo in se z njo pogovarjati o šoli, odnosu do lepote, o tem, kaj bi bilo, če bi bila ravno ti izbrana za miss Slovenije, dosti težje. Sicer pa Tadeja svojo postavo oblikuje s pomočjo tae-boja, da pa njene mere ostajajo 87/61/87, skrbi tudi s tem, da so njeni krožniki polni zelenjave.

Vanja Poljanec, foto: Jure Zauneker

Izmed dvajsetih polfinalistk so se v finale uvrstile Sanja Grohar (številka 1) iz Kranja, Tatjana Caf (2) iz Ptuja, Aneta Salihovič (5) iz Ljubljane, Manca Zver (6) iz Ljubljane, Maja Kovač (7) iz Ljubljane, Sara Jug (8) iz Nove Gorice, Barbara Tekavec (9) iz Ljubljane, Nataša Pinoza (10) iz Sevnice, Katja Cuderman (12) iz Preddvora, Sonja Dragičević (14) iz Velenja, Aleksandra Petrič (17) iz Ribnice in Tadeja Lašic (18) iz Ljutomera.

Pa še pogled z zadnje strani.

Na velikem finalu v Cankarjevem domu bo na odru, med finalistkami, stala tudi hči našega šolskega ministra Milana Zvera. Ali bo devetnajstletno Manco, visoko 173 centimetrov in težko 56 kilogramov, med občinstvom spodbujal tudi njen oče, ki nad njeno udeležbo na tekmovanju ni bil preveč navdušen, še ni znano. Med gledalci polfinala ga nismo opazili.

Tadeja je doma s Stare Ceste in je osnovno šolo obiskovala v Cezanjevcih, srednjo pa na Ptuju. Trenutno je študentka ekonomsko-poslovne fakultete v Mariboru, želi pa postati uspešna poslovna ženska. »Druga[illegible] normalno dekle. Že nekaj let sem se želela udeležiti tekmovanja za miss Slovenije, ampak za to nisem imela dovolj samozavesti. Pa sem spoznala fanta, ki mi je rekel, zakaj pa ne, in me prijavil na izbor za miss Slovenije.«

Kobilje, 11 ekip, 6 iger, zabava

Mokri petek

Mokri petek so igre z vodo v kombinaciji s starimi ljudskimi običaji. Klub mladih iz Kobilja jih prireja že četrto leto. Naš namen je, druženje ljudi vseh starosti. Seveda sledi po igrah veselica, ponazori petkovo (mokro) dogajanje v Kobilju alfa in omega iger Matej Bukovec.

Kot nevtralni opazovalci so avtorji reportaže hitro lahko sklepali, da igre nimajo veliko tekmovalnega naboja, temveč je predvsem njihov namen pogumne tekmovalce do konca zmočiti. Ker pa je netipično avgustovsko vreme dopoldne kazalo aprilsko podobo, je grozilo, da bo bodo igre dvakrat mokre. A vreme organizatorjev ni pustilo na cedilu. Do začetka iger je postalo prav prijetno poletno.

Tekmovalci, ki so bili zbrani v 11 ekipah - naj naštejemo le nekatere: Zetor, Turisti, Zlate ribice, Plejboji, Miha & Co. –, so se pomerili v šestih igrah. Ena igra pa je bila presenečenje. Skozi tekmovanje jih je vodila mična moderatorka, ki je verjetno očarala marsikoga med moškim delom občinstva. Da je potekalo vse po pravilih in da so bili vsi rezultati natančno zabeleženi, je skrbela stroga komisija.

Tako je bilo treba med drugim z razdalje vreči napolnjen balon z vodo (strelivo za igre) skozi priročen koš. To sta počela dva člana ekipe. Druga dva sta morala balon ujeti in ga dati v vedro. Naslednja igra pa je bila prevoz vode s samokolnico čez ovire.

Na koncu sta mlado in staro zabavali ena od mnogih prelestnih estradnic iz države na južni strani Kolpe in prekmurska zasedba s »frontmanom«, ki mu mnogi očitajo, da menda preveč kolne.

Nista pa manjkala niti Kobiljska konjenica in državnozborski poslanec iz Žižkov ter baloni ali žoge za publiko s političnim pridihom.

Andrej Bedek, foto: Nataša Juhnov

Ko škropi voda (I.)

Zgrabi

Ko škropi voda (II.)

Mokro

Strelivo

Motoristi in prometne nesreče

Recept za dolgo življenje – odvzeti plin in prste na zavoro

Motorna kolesa so postala priljubljeno prevozno sredstvo po drugi svetovni vojni. Naraščajoča kupna moč je privedla do tega, da je vse več ljudi pričelo kupovati osebne avtomobile, ki so počasi izpodrinili motorna kolesa. Šele japonski proizvajalci motornih koles so ponovno obudili trend vožnje z motorji. Motorno kolo je tako postalo objekt prestiža in želja skoraj vsakega mladeniča in mladenke.

Na cestah lahko vidimo v zadnjih letih vedno več motoristov in žal tudi vedno več prometnih nesreč, v katerih so udeleženi vozniki motornih koles. Dokazano je, da je vožnja z motornim kolesom osemkrat bolj nevarna kot vožnja z osebnim avtomobilom. Raziskave, ki so jih opravili v Nemčiji, so pokazale, da je možnost poškodbe z motornim kolesom 7,9-krat večja kot pri vožnji z avtomobilom, možnost smrtne poškodbe pa celo 2-krat večja.

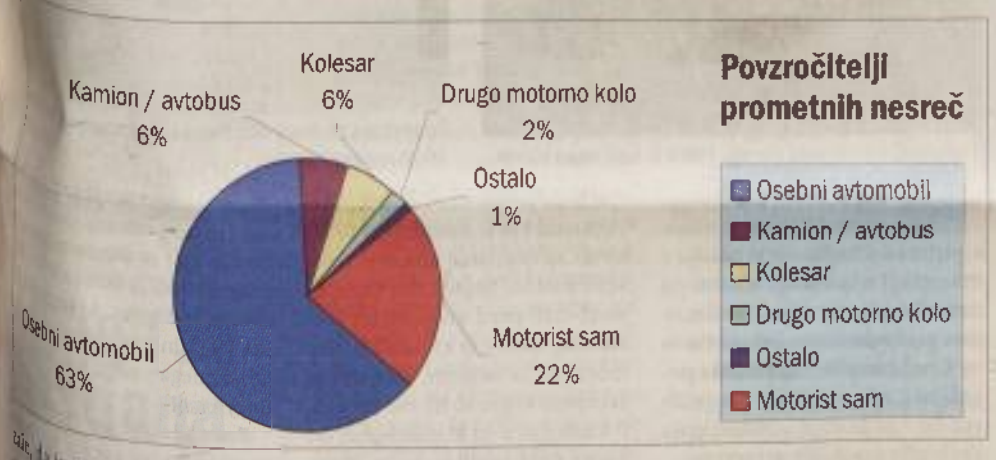

Motoristi veljajo v očeh drugih udeležencev v cestnem prometu za divjake, in če se zgodi prometna nezgoda, v kateri je udeleženo motorno kolo, velika večina ljudi takoj obsodi voznika motornega kolesa kot povzročelja. Statistika pravi drugače, 65 odstotkov povzročiteljev prometnih nesreč z udeležbo motornih koles so vozniki osebnih avtomobilov. Motoristi povzročajo le 22 odstotkov prometnih nesreč.

Vozniki osebnih avtov pogosto spregledajo prihajajoče motorno kolo. Kar 45 odstotkov vseh prometnih nesreč med osebnim avtomobilom in motornim kolesom se zgodi, ko se osebni avtomobil vključuje s stranske na prednostno cesto, 26 odstotkov pri izvajanju osebnega avtomobila v levo, in 11 odstotkov, ko voznik izvaja trenutku, ko ga prehiteva motorno kolo, 7 odstotkov prometnih nezgod pa se pripeti, ko voznik avtomobila zapelje na nadvozu vozni pas z namero, da bi prehitel, ali v nepreglednem ovinku zapelje na nasprotni vozni pas in čelno trči z nasproti vozečim motornim kolesom.

Kako preprečiti prometne nezgode?

Delež prometnih nesreč z udeležbo motornih koles manj, kot bi morali potruditi prav vsi. Motoristi so s svojo majhno silhueto pogosto spregledani in to je eden najpogostejših vzrokov prometnih nesreč.

Vozniki osebnih avtomobilov dostikrat izjavijo, da se je motorno kolo kar naenkrat pojavilo pred njimi in da je motorist pripeljal s preveliko hitrostjo. Pri preprečitvi prometnih nesreč imajo vozniki osebnih avtomobilov pomembno vlogo. Potrebna je večja mera partnerstva in obzirnosti med vozniki avtomobilov in motoristi. Ko voznik osebnega vozila spreminja smer vožnje, naj se vedno prepriča, da za njim ni motorista. Motoristi so pogosto zakriti za drugim avtomobilom ali tovornim vozilom. Svojo namero vedno pravočasno nakažite s smernim kazalcem in položajem svojega osebnega vozila, saj če vi motorista ne vidite, on vidi vas.

Kaj lahko storijo motoristi za svojo varnost?

Zelo pomembno je, da je motorist oblečen v svetle in žive barve ter tako poveča svojo vidnost. Motorist mora biti vedno zbran in pozoren na dogajanje v prometu ter takoj zaznati napake drugih udeležencev, še posebej v križiščih, in ko zagleda nasproti vozeče vozilo, ki namerava zavijati. Nikoli se ne zadržujte dolgo v mrtvem kotu vozila, ki vozi pred vami in ki ga želite prehiteti. Recept za dolgo življenje je – odvzeti plin in prste na zavoro. Priporočljivo je, da se vozniki motornih koles udeležujejo šol varne vožnje in si tam naberejo izkušnje, ki jim bodo v kritičnih situacijah pomagale preprečiti ali vsaj ublažiti posledice prometne nezgode. Tudi pri nakupu motornega kolesa se posvetujte s strokovnjakom, kakšno motorno kolo ustreza vašemu znanju in vašim željam. Nikar ne pozabite na oblačila in čelado, saj je to edino, kar vas ščiti ob padcu ali trčenju z drugim vozilom. Pogosta je tudi tehnična oporečnost motornih koles. Največji problem so pnevmatike in zavore, ki so v kritičnih situacijah odločilnega pomena. Močno obrabljene pnevmatike so zelo nevarne, zato jih na vaših motornih kolesih redno zamenjajte, in to še pred kritično obrabo, ki je 1,6 mm.

Vsak motorist bo vožnjo opisal kot nepopisen užitek, ko ti veter in motor »zapojeta«. In zato naj vožnja tudi ostane užitek in ne bolečina ali smrt.

Jože Škrilec, dipl. inž. prometa

Zgodilo se je ...

Med 2. in 9. avgustom se je zgodilo na pomurskih cestah 22 prometnih nesreč, v katerih je ena oseba umrla, ena se je huje in tri lažje telesno poškodovale, pri drugih nesrečah pa je nastala le materialna škoda.

Policisti Policijske uprave Murska Sobota so 27-krat posredovali zaradi kršitev javnega reda in miru, od tega 12-krat na javnih krajih in 15-krat v zasebnih prostorih. Pridržali so pet oseb. Kaznivih dejanj je bilo 19, med njimi deset tatvin, pet vlomov, eno poškodovanje tuje stvari, goljufija, ponarejanje in povzročitev lahke telesne poškodbe. Na mejnih prehodih so zavrnili sedem tujcev, ki niso izpolnjevali pogojev za vstop v Republiko Slovenijo.

A. B.

Vroča kri v Bodoncih

Že tradicionalna petkova zabava ali veselica se je v Bodoncih končala klavrno. Za predčasen konec sta poskrbeli skupini razboritih in vročekrvnih ter seveda pijanih mladenk in mladeničev iz dveh bližnjih vasi, ki sta si pošteno skočili v lase. Pomiriti jih ni moglo niti večje število redarjev. Tako je moralo pridrveti na pomoč blizu deset varuhov reda s tremi »maricami« in enim avtom. Po slabe pol ure so celotno situacijo razrešili in tudi našli najbolj pretepaško razpoložene, ki so vse skupaj zakuhali. Neuradno se ti dve skupini nista prvič udarili med seboj. Ena pa »ima na grbi« še razbitje gostilne v Zenkovcih. Glede na to, kaj se je zgodilo v petek, se lahko upravičeno vprašamo, kje so tisti časi, ko se je na veselice hodilo iskat dekleta in plesat do jutra ... To bodo morali razložiti tudi sodnikom za prekrške. - A. B.

Nikar čez tire

Delavci na soboški železniški postaji so v zadnjem času pogosto videli, kako ljudje vsak dan napačno in na prepovedanih mestih prečkajo železniške tire in s tem kršijo določila Zakona o varnosti v železniškem prometu. Zato bodo začeli možje postave intenzivneje kaznovati tiste, ki se čez progo odpravijo tam, kjer se ne bi smeli. Če vas dobijo pri tem početju, vam lahko naložijo 20 tisočakov globe. Njihov dober namen pa je, zagotoviti varnost tako železniškega prometa kot ljudi. Na nevarnost bi lahko opozarjala tudi tabla, ki bi prepovedovala hojo čez železniške tire, vendar le-te na postaji ni. Sicer pa progo največkrat nepravilno prečkajo ljudje, ki so zaposleni in ki imajo opravke v delu mesta čez Industrijsko ulico ter šolarji med šolskim letom.

A. B., foto: N. J.

Policijska uprava M. Sobota v prvih šestih mesecih

Manj kriminala in prometnih nesreč

Pihali smo 10.777-krat – Kje so gospodarski kriminalisti?

Policijska uprava M. Sobota je predstavila polletno poročilo o svojem delu. Glavni ugotovitvi sta: za tretjino manjše število prometnih nesreč in upad števila kaznivih dejanj. Manj je bilo tudi posredovanj pri kaljenju javnega reda in miru.

Prometnih nesreč je 28 odstotkov manj; v prvem poletju je umrlo osem oseb, lani v enakem obdobju pa 12. Da se je zmanjšalo število nesreč, je očitno posledica nove prometne zakonodaje, meni direktor uprave Aleksander Jevšek. Če pogledamo enako lansko statistiko, so njegovi fantje represivne akcije in ukrepe znižali za polovico. 10.777 je bilo preizkusov z alkotestom. »Napihali« s(m)o 731-krat, pihanje pa odklonili 103-krat. Izrekli so še približno 4.500 opozoril. V prometu lahko le skrbita že znani dejstvi, in sicer nenehno večanje števila tovornjakov na pomurskih cestah in delež pijanih povzročiteljev nesreč, ki imajo v povprečju 1,54 g alkohola na kg krvi.

Število kaznivih dejanj kriminalitete je padlo za 11 %, preiskanost je 66-odstotna. To je bolje kot lani v istem času. Obravnavali so en dokončan umor (Gederovci) in tri nedokončane (Ižakovci). Storjenih je bilo 18 samomorov, največ z obešanjem. Eden najhujših zločinov se je zgodil v Godemarcih, kjer je mož umoril ženo, nato pa si je sodil sam.

Kriminalisti so se srečali z večjim številom kaznivih dejanj s področja spolnih prestopkov, ki jih je skoraj za dvakrat več kot lani v prvih šestih mesecih. To so posilstva in spolni napadi na osebo, mlajšo od 15 let. Slednjih je bilo deset.

Škoda, ki je nastala z gospodarskim kriminalom, je dosegla znesek 397 milijonov tolarjev. Sicer taka kazniva dejanja upadajo, vendar na reševanje še zmeraj čaka 39 primerov. Težava je, ker nam manjka kriminalistov na oddelku za zatiranje gospodarske kriminalitete, je izjavil Jevšek.

Pomurski policisti so prejeli tudi manj prijav pri kršitvah javnega reda in opravili za slabo petino manj posredovanj ali intervencij. Ne pozabimo še, da podatki kažejo, da Pomurci po raziskavah zelo zaupamo našim možem postave. Ko pa jih primerjamo s kolegi po Sloveniji, preiščejo tudi največ kriminalnih dejanj. In oktobra se bo nekaj enot, če bo šlo seveda vse po načrtih, preselilo v novo domovanje nasproti Vestnika.

Andrej Bedek

Turistične prireditve

Ižakovci – Od petka, 12. avgusta, do nedelje, 14. avgusta, bodo na Otoku ljubezni v Ižakovcih 14. Bujraški dnevi. Več o vsebini prireditve v poročilu s tiskovne konference organizatorjev.

Korovci – V soboto, 13. avgusta, ob 15. uri se bo začela v Korovcih slovesnost s kulturno-zabavno prireditvijo Zlata lisička, ki jo organizira Turistično društvo Korovci ob desetletnici turistične gozdne učne poti Fuks graba. Zbirališče in začetek prireditve ter pohoda po učni poti je pri Vaškem muzeju v Korovcih 1.

Kapela – V ponedeljek, 15. avgusta, ob 14. uri bo pri vinogradniški preši na Kapeli tradicionalno postavljanje klopotca, ki ga organizira Turistično društvo Klopotec s Kapele. Ob družabnem srečanju se bodo v kulturnem programu predstavili člani folklorne skupine Janka Divjaka Kapela in Kapelski kvartet.

Murska Sobota – V soboto, 13. avgusta, ob 9. uri bo pri osnovni šoli III v Murski Soboti štart četrtega mednarodnega Muzeja oldtajmerjev skozi trideželni park Slovenije, Madžarske in Avstrije, Goričko - Raab - Orseg. Vožnjo organizira Motoklub veteran iz Murske Sobote, pot pa je dolga okrog osemdeset kilometrov. Pot jih bo peljala v slovenskem delu skozi Černelavce, Krajno, Cankovo, Rogašovce, Sotino, po Avstriji in Madžarski, ob vrnitvi pa se bodo peljali skozi porabske kraje Monošter in Števanovci, nato skozi Čepince in vožnjo končali s ciljem v Adrijancih.

Ljutomer – V soboto, 13. avgusta, ob 6. uri se bo z budnico začel Prleški sejem po celen Lotmerki. Gre za tradicionalno prireditev v Ljutomeru, za katero je Grossmann porabil prve metre svojega filma. Prireditev bo trajala ves dan, na njej pa se bodo med drugim predstavili Slovenska kinoteka in projekt Grossman 2005.

J. Ga.

TERME LENDAVA
www.terme-lendava.si
Terme Lendava – zaplavajte z nami v edinstveni parafinski vodi!
Kopanje s kosilom samo 2.400 sit za odrasle in 2.000 sit za otroke.
VAŠ KRAJ VODNIH DOŽIVETIJ

Terme Lendava nagrajujejo Vestnikove naročnike
Nagrada: dnevna vstopnica s kosilom. **Nagrajenec:** Martin Sarjaš, Trnje 18, Črenšovci. Nagrajenec dobi potrdilo o nagradi po pošti.

Pince–Pince-Marof–Benica–Murska šuma

Po Murski šumi in njeni okolici

Murska šuma natančnejšim opazovalcem in ljubiteljem narave ponuja pravi bogastvo rastlinskega in živalskega sveta.

Na naši tokratni poti, ki vam jo predlagamo za izlet, bomo šli po najbolj vzhodnem delu Slovenije. Začeli bomo v naselju Pince, nadaljevali skozi Pince-Marof in Benico in se popeljali še skozi Mursko šumo.

Naselje Pince, ki leži ob državni meji, se na zahodu dotika jugovzhodnih obronkov goric. Leži ob cest Lendava- Tornyiszentmiklos in se konča nedaleč od mejnega prehoda, ki se imenuje po kraju. Le-ta je postal bolj znan po letu 1993, ko so tam odprli meddržavni mejni prehod. Ko se peljemo skozi vas, nas z obeh strani obkroža tipično moderno panonsko naselje, v katerem je večina prebivalstva madžarske narodnosti. Znano je, da v tem skrajnem vzhodnem kraju Slovenije sonce vzhaja 13 minut prej kot v skrajnem zahodnem delu Slovenije. V središču vasi je ob križu zanimiv lesen zvonik, ohranjenih pa je tudi nekaj starih vodnjakov. Če zavijete levo, se hitro znajdete v prijetnem hribovitem okolju z vinogradi z vinskimi kletmi pa tudi vikendi, mi pa smo pred mejnim prehodom zapeljali desno in se kmalu znašli v ravninski pokrajini z njivami. Našo tokratno pot bo v prihodnje v bližini kraja prekinilo gradbišče avtoceste.

V središču obmejnega naselja Pince je tudi lesen zvonik.

Spominska plošča v vasi Pince-Marof spominja na [illegible] druge svetovne vojne.

Kmalu prispemo v naselje Pince-Marof. Vas je nastala leta 1925, ko so na nekdanje grofovske posesti naselili begunce iz Istre, ki so zbežali pred italijanskim fašističnim nasiljem in iskali boljše možnosti za življenje. Med drugo svetovno vojno so jih vse pregnali v taborišče na Madžarskem, od koder so se vrnili po vojni. Na te dogodke opominja [illegible] ska tabla na tamkajšnjem vaškem domu, kjer so zapisana [illegible] priimki ljudi iz Benice, Pince-Marofa in Petišovec, ki so med [illegible] ma 1941 in 1945 umrli kot [illegible] fašističnega nasilja, kot borci [illegible] internaciji.

Pot nadaljujemo med [illegible] in travniki ter kmalu prispe[illegible] do lesenega mostu čez Ledavo. Na drugi strani reke je obcestno naselje Benica, ki je prav tako nastalo leta 1922, ko so sem prišli begunci s Primorskega. V vasi [illegible] okrog osemdeset prebivalcev. [illegible] nadaljujemo pot v desno, pot[illegible] pridemo, ko smo prečkali cesto do Petišovec, mi pa smo [illegible] jevali pot v levo in na koncu [illegible] selja kmalu pridemo na makadamsko cesto, od koder se je lepo [illegible] dijo obronki Murske šume. Nekoliko slabša poljska pot nas [illegible] pelje do obdelanih polj in travnikov, če zavijemo levo pa [illegible] po kakem kilometru vožnje [illegible] robu Murske šume.

To je nižinski poplavni gozd, ki je za ljubitelje narave še posebno zanimiv zaradi mrvic in močvirskega sveta. Murska šuma leži med rekama Ledava in Mura in tokovi obeh se proti tromeji Hrvaške, Slovenije in Madžarske vedno bolj približujeta.

V Murski šumi nam je na voljo kar nekaj kilometrov gozdnih poti, ki jih obkrožajo različna drevesa, kot so jelše, brasti, gabri, [illegible] stlinske posebnosti, zvoki pa pričajo tudi o ptičjem svetu. Nekoliko temačno vzdušje vnašajo [illegible] nih dreves večkrat prekrivajo [illegible] dne jase, ob poti pa je tudi [illegible] nekaj lovskih opazovalnic. J. Ga.

V Žižkih bodo uredili muzejsko zbirko

V Žižkih končujejo obnovo gasilskega doma iz leta 1936, ki je poleg svoje starosti zanimiv tudi zaradi arhitekturne vrednosti. V zgradbi bodo uredili muzejsko zbirko zgodovine gasilstva in kraja nasploh. Odprli ga bodo v nedeljo, 14. avgusta, ob 14. uri, ko bodo praznovali tudi 80-letnico gasilskega društva Žižki. Na prireditvi bo nastopili pihalni orkester iz Velenja in člani domačega kulturnega društva. Izdali pa bodo tudi bilten, v katerem bodo predstavili zgodovino gasilskega in kulturnega društva.

Zvonko Horvat, ki bdi nad obnovo, je povedal, da bodo v muzeju zbrali predmete, dokumente in fotografije iz zgodovine kraja. Ohranjenih je precej zanimivih predmetov, med njimi tudi ročna brizgalna, stara 114 let, ki še funkcionira. To je gotovo ena najlepših arhitektur ohranjenih gasilskih domov v Pomurju in tudi najzanimivejša zgodovinska zgradba v kraju. Pri tem so angažirali tudi akademskega slikarja Štefana Hauka, ki bo med drugim naslikal podobo sv. Florjana. Vrednost obnove je pet milijonov tolarjev, večji del denarja so prispevali krajani, nekaj pa občina Črenšovci. - J. Ga.

Spust murskih ladij bo septembra

Ker sta ob načrtovanem julijskem spustu murskih ladij organizatorjem ponagajala slabo vreme in nevarno visoko narasla reka Mura, so dvodnevno prireditev preložili na soboto, 3. septembra, in nedeljo, 4. septembra. Program bo ostal nespremenjen, tako da ga bodo začeli v avstrijski Radgoni in končali v Novakovcu na Hrvaškem. Prijave za septembrski spust sprejemajo še do 1. septembra.

Na spust, ki ga pripravlja že tretje leto Zveza ekoloških gibanj v soorganizaciji pomurskih, hrvaških, avstrijskih in madžarskih občin in turističnih centrov, se je julija prijavilo 190 udeležencev, od tega 80 iz Slovenije, 80 iz Hrvaške, 10 iz Avstrije in 20 iz Madžarske. Namen mednarodnega spusta, ki je vsako leto dobro obiskan, je sodelovanje štirih držav, ki jih povezuje reka Mura na vseh področjih življenja, obenem pa tudi zavzemanje za zaščito reke Mure in njenega naravnega bogastva ter ohranjanje stare tradicije murskih čolnarjev. Tudi ta spust ljudi spodbuja, da skrbijo za svoje stare čolne in kupujejo nove.

Spust po reki Muri pomeni tudi poživitev dogajanja v obmurskih krajih, kjer se ustavijo. Ob avstrijski Radgoni so to še Petanjci, Ižakovci, Bistrica, Gibina, Žabnik, Mursko Središče in Novakovec.

J. Ga.

Razstava Zacvetel je festival

Zacvetel je festival je naslov razstave izdelkov domače in umetnostne obrti ter razstave cvetličarjev in vrtnarjev, ki so jo pripravili v beltinskem gradu v okviru 35. mednarodnega folklornega festivala. Na njej sta se že tretje leto predstavili Sekcija domače in umetnostne obrti in Sekcija cvetličarjev in vrtnarjev pri Območnih obrtnih zbornicah Murska Sobota, Lendava, Ljutomer in Gornja Radgona.

Razstava je bila odprta v času festivala v petek, soboto in nedeljo, v soboto in nedeljo pa je bilo možno izdelke domače in umetnostne obrti tudi kupiti. Izdelke domače in umetnostne obrti so predstavljali Unikat Milan Belec, Medičarstvo – domača obrt Jožica Celec, Izdelovanje remenk Bernardka Merklin, Ročno tkanje Daniela Topolovec, Izdelovanje pirhov Elizabeta Urisk, Lončarstvo Jožef Zelko, Izdelki iz slame Bernarda Žižek, Medičarstvo Gregor Celec, Atelje za keramiko Karmen Ferenčak, Izdelki iz slame Brigita Smodiš, Izdelki iz ličja Irena Tivadar, Graviranje stekla Julija Zemljič in Lončarski izdelki Franc Zelko. Cvetličarstvo in vrtnarstvo pa so predstavljali Vrtnarstvo Čolig, Pogrebne usluge in cvetličarstvo Milorad Jurič, Cvetličarstvo in vrtnarstvo Olgica, Vrtnarstvo, d. o. o., Aranžiranje cvetja Taja, Cvetličarna Andreja ter Vrtnarstvo in cvetličarna Valentina. - J. Ga.

poglej in odpotuj!

RABAC
hoteli/app 2*, brezplačno za otroka do 7. leta
27.8.-3.9./3D/POL 16.470

MAKARSKA RIVIERA
3* Pavić, sončnik in ležalnik na plaži, otrok do 12 let 50% popusta
20.8.-10.9./7D/NZ 34.930

Sončkov klub na MURTERJU
3* Borovnik, izposoja koles, otrok do 12 let brezplačno
13.8.-27.8./7D/POL od 49.900

Sončkov klub na CRESU
2* dep. Kimen, pestra ponudba izletov, otrok do 12 let brezplačno
12.8.-10.9./7D/POL 55.900

Sončkov klub na KRFU
2*/3* Oasis, cena velja za dve osebi, doplačilo za klub 14.900 SIT/osebo
22., 29.8./10D/NZ od 69.900

GRČIJA, Rodos
2* Blue Waves, letalo iz Ljubljane
21.8./7D/NZ 87.600

EGIPT, Hurgada
4* Sultan Beach, letalo iz Ljubljane
19., 26.8./7D/POL 89.900

GRČIJA, Kreta
2* Vergas Beach, letalo iz Ljubljane, brezplačno parkiranje
20.8./7D/NZ 107.600

TURČIJA
4* Eftalia hotel, letalo iz Ljubljane, brezplačno parkiranje
21.8./7D/AI 112.500

TUNIZIJA
3* Abou Nawas Monastir, letalo iz Ljubljane, brezplačno parkiranje
20.8./7D/AI 115.800

SONČEK
TUI potovalni center
Murska Sobota, Slovenska 52
Tel. prodaja: 080 1969
www.sonchek.com

Športni obraz

Romski športnik Goran Kokaš

»Posebej me privlači hokej na travi, saj ga treniram že sedem let. Sem prvi vratar mlačnikov in tudi članske ekipe. Bil sem najboljši vratar. Doma imam štiri priznanja za najboljšega vratarja na Hrvaškem, Madžarskem in dvakrat v Sloveniji, pravi najboljši romski športnik v puconski občini Goran Kokaš iz Doline.

Ukvarjam se tudi z malim nogometom. Zdaj smo četrti v ligi B. Največji konkurent so Romuni. Cela ekipa Doline je romska. Imam dovolj časa za izvajanje udejstvovanje,« še dodaja Goran Kokaš, ki obiskuje kmetijsko šolo v Rakičanu, kakor je pred njim hodil tudi njegov očetov. Na ...

M. J., foto: M. J.

Trap

Zmaga za Boštjana Mačka

Lovska družina Ivanovci je organizirala dvodnevno tekmovanje trapu, kjer je nastopilo okoli 160 strelcev. Med 12 ekipami je zmagala LD Apače pred LD Radovci, tretja pa je bila LD Križevci v Prekmurju.

V posamični konkurenci je zmagal slovenski reprezentant Boštjan Maček (Radovci) pred Hrvatom Dreslerjem (Apače) in Jožetom Koruničem (Prosenjakovci).

T. G.

Fabijan Cipot po hudi poškodbi znova v domovini

Klofuta angleškemu fair playu!

Fabijan Cipot, še v minuli sezoni član katarskega kluba Al Arabi iz prestolnice Dohe, ni imel sreče ob vrnitvi v Evropo. Na prijateljski tekmi je v barvah svojega nesojenega kluba, norveškega Brann Bergna, doživel hudo poškodbo; zlom golenice in mečnice po brutalnem prekršku Marcosa Paintera, nogometaša angleškega Birmingham Cityja. Po operativnem posegu je Fabi zapustil bolnišnico v Bergnu in se vrnil v domovino ...

Kako se počutite in kakšne so napovedi zdravnikov glede vaše vrnitve na travnate površine?

Cipot: Navadno traja po takšnih poškodbah obdobje rehabilitacije do vrnitve na zelenice najmanj šest mesecev. Seveda v primerih, ko ne pride do nepričakovanih komplikacij. Lahko je to mesec dni prej ali mesec dni kasneje ...

Kako poteka rehabilitacijski proces?

Cipot: Najprej se mora zaceliti kost, kar traja po oceni stroke približno sedem tednov. Dva meseca po poškodbi bi nato že lahko kolesaril. Sicer pa že delam vaje za mišice, potem pa bom verjetno obiskal katero od zdravilišč ...

Ste imeli kot prost igralec, ki je staknil poškodbo na prijateljski tekmi, kakšne težave pri zdravljenju?

Cipot: V zvezi s tem je precej zapletov. Športniki kot samostojni podjetniki ne dobimo statusa, če ne igramo v Sloveniji. Tako sem tudi jaz status izgubil in z ministrstva sem dobil obvestilo, da sem izbrisan. To pomeni, da plačujem zdravstveno zavarovanje kot navaden občan. Žalostno in smešno od slovenske države, ki sem jo predstavljal, se boril za njene barve in prispeval k njenim uspehom. Po drugi strani pa vlagajo sredstva v stvari, od katerih ni nobenih koristi, mi pa plačujemo 40-odstotne davke (prispevke) od dobljenega ...

Skoraj zagotovo bi postali član norveškega Brann Bergna, a vas je na tej poti ustavila poškodba. Kako se je odzval norveški klub?

Cipot: Izjemno korektni so bili do poškodbe, po poškodbi in do odhoda iz Bergna. Tako vodstvo kot igralci so me vsak dan obiskali v bolnišnici. Stiki ostajajo in vse je odvisno od moje vrnitve na travnate terene. Tudi sam sem zadovoljen, čeprav gre za povsem drugačno mentaliteto od tiste, ki sem jo doživljal v Katarju, pa tudi od naše. Odnosi so bolj profesionalni, kljub temu pa je sproščenost na vsakem koraku. Bolj so razumevajoči in v ospredju niso le rezultati in osebni interesi. Pristop je humanejši.

Pred odločilnimi boji kvalifikacij za SP se bo vaša odsotnost poznala tudi v Oblakovi reprezentanci, saj tudi selektor ne skriva, da ste eden ključnih igralcev ...

Cipot: Imel sem in imam redne stike z vodstvom NZS, govoril sem s predsednikom in tudi selektorjem. Niti igralci me v najtežjih trenutkih niso pozabili. To mi veliko pomeni. Ta del kvalifikacij je najpomembnejši, a bo žal minil brez mene. Nogometa pa ne igrajo posamezniki, ampak ekipa, in če bodo igrali disciplinirano, kot znajo, ne dvomim o uspehu. Seveda si želimo zmage proti Norveški in Moldaviji, kar bi bil idealen razplet in velik korak naprej. Norvežani so zelo neprijeten tekmec, preskakujejo igro in ves čas držijo visok ritem igre. Že majhen padec koncentracije v takem odnosu moči se kar hitro maščuje. Skupinska igra je naš adut.

Se vam je povzročitelj Marcos Painter osebno opravičil in ali je to storil angleški klub Birmingham City?

Cipot: Nihče od Angležev me sploh ni poklical in imam razlog, da z razočaranjem gledam na ta toliko hvaljeni angleški fair play ...

Fabijan Cipot po vrnitvi iz Norveške. Foto: F. B.

Boste tožili igralca, ki vam je povzročil veliko bolečin in škode?

Cipot: O tem razmišljam, konkretno pa še nisem ukrepal. Vsekakor bom to storil v dogovoru, saj je na dlani, da sem potegnil krajši konec in bom najmanj pol leta počival ...

Vrniva se k domačim temam in prekmurskemu okolju. Mura 05 je startala ...

Cipot: Zaradi zadev, ki so se mi dogajale, sem bolj slabo spremljal Murino novo rojstvo, vsekakor pa je to prava pot za poživitev in postavitev kluba na zdrave temelje. Pogovarjal sem se s predsednikom. Vizija je jasna, z domačim kadrom v nekaj letih priti na stare pozicije (v 1. SNL). Z infrastrukturo in zanimanjem za nogomet si Murska Sobota to zasluži, vprašanje pa je, koliko je v teh fantih moči in znanja, da to uresničijo. Večinoma so mladi in neizkušeni ...

Nafta, kjer je nekoč igral vaš oče, je znova v prvi ligi in edini predstavnik pomurskega prvoligaškega nogometa. Kaj osebno pričakujete od Lendavčanov?

Cipot: Igralce dobro poznam, saj jedro sestavljajo »Murači«, s katerimi sem igral. Zaupam tem igralcem in prepričan sem, da bodo obdržali status prvoligaške ekipe. Seveda pa morajo Lendavčani čimprej zgraditi nov stadion, saj je velik hendikep igrati srečanja zunaj Lendave. Lepo je videti in slišati, da so se prekmurski ljubitelji nogometa naposled združili pod eno zastavo, toda res je tudi, da je vsak petelin najmočnejši na svojem dvorišču! Nafta ima izkušeno ekipo in marsikoga bodo še presenetili, tako doma kot na gostovanjih. Ekipa je povrh vsega še uigrana, igralci se med sabo dobro poznajo, razpoloženje je prijateljsko in to veliko pomeni.

F. B.

Rokoborec Dominik Vogrinec

»Strah in tremo sem pregnal na blazini«

15-letni rokoborec Dominik Vogrinec, sicer član RK Dobrovnik in dijak 1. letnika srednje medicinske šole, je prestal ognjeni krst svoje športne kariere. Na evropskem prvenstvu v grško-rimskem slogu, ki je potekalo v Tirani, je imel Vogrinec možnost spoznati smetano tega športa v svoji kategoriji do 58 kg.

To je bilo tvoje prvo veliko tekmovanje. Kakšni so bili občutki, ko si prišel na prizorišče EP, in sedaj, ko lahko strneš vtise?

»Ob prvem stiku s prizoriščem sem bil kar malce zbegan in nervozen. Ko pa sem se srečal z nasprotnikom, je bilo že vse normalno. Tremo sem pregnal na blazini. Vtisi so seveda nepozabni. Evropska prvenstva so ob olimpijadah in svetovnih prvenstvih vrhunske prireditve, saj je znano, da v rokoborbi prevladujejo prav evropske države. Organizacija je bila, kot se za prvenstvo spodobi. Veliko sem videl tudi zunaj dvorane, v bistvu gre za državo, ki ni tako daleč, vendar o njej vemo bolj malo.«

Kakšna so bila tvoja pričakovanja pred odhodom in kakšno je bilo tekmovanje?

»Že sam nastop na evropskem prvenstvu je velik uspeh. Zame je bila to velika stvar. Z rezultati se nisem obremenjeval. Imel sem pa silno željo, uspešno nastopiti. Žal pri žrebu nisem imel sreče, ker sem dobil v prvem krogu za nasprotnika Bolgara. V prvem delu borbe sem celo vodil (4 : 2). Izgubil sem v zadnjih desetih sekundah, ko je že dišalo po presenečenju. Morda mi je nekoliko zmanjkalo koncentracije, izkušenj in tudi športne sreče. Žal je potem tudi Bolgar izgubil, kar je zame pomenilo slovo že po uvodni borbi, ker po pravilih nisem imel pravice do nastopa v repesažu. Sicer je bil moj nasprotnik na koncu tretji (Vogrinec je bil 17. med 26 tekmovalci, op. p.). Razočaranje je bilo, ker sem si želel še kakšno borbo. Škoda, ker sem bil dobro pripravljen.«

Se lahko mladi slovenski rokoborci na tako velikih prireditvah upirajo mednarodni konkurenci?

»Zelo težko. Biti moraš izredno vztrajen, da v mednarodni konkurenci dosežeš dober rezultat. Doma ni pravih pogojev, konkurenca je slaba in premalo je močnih tekem. Države iz nekdanje SZ in Balkana so prave velesile v rokoborbi. Njihovi tekmovalci »meljejo« kot stroji ...

Načrti?

»Letos bom še sodeloval v slovensko-hrvaški kadetski ligi. Čaka me tudi nekaj mednarodnih turnirjev. Prihodnje leto, nekako ob tem času, pa bo znova evropsko prvenstvo za kadete v slovaških Košicah.«

Besedilo in foto: F. B.

Dominik in Edi Vogrinec

Nogomet

Mura »poplavila« Dravinjo

V nedeljo proti Malečniku prost vstop

V zadnji pripravljalni tekmi (črnomelski bodo predvidoma odigrali prijateljskom prvenstva v 3. SNL vzhod so nogometaši Mure 05 v Fazaneriji popolnoma zasluženo premagali drugoligaško ekipo Dravinje iz Slovenskih Konjic z 2 : 0 (1 : 0).

Zaletka za črno-bele sta dosegla Mario Zlatar v 17. in Rok Buzeti v 47. minuti. Še posebej slednji se je izkazal z res lepim golom iz daljave, ob koder je potrkušal še večkrat. Mura je imela skoraj vso tekmovalno premoč, Dravinja pa ni enkrat ni resneje ogrozila domačih vrat. Še enkrat je prišla do izraza boljša fizična pripravljenost domačih nogometašev, tako da mladi igralci že žanjejo sadove treningov, ki so jih začeli dosti prej kot konkurenti. Varovanci trenerja Slobodana Djuriča so tako zmagali skoraj na vseh pripravljalnih tekmah, edina izjema je bil le poraz s srbskim pokalnim prvakom Voždovcem z 0 : 1. V nedeljo, 14. avgusta, pa se pravi izzivi šele začenjajo. Tekma z Malečnikom bo ob 17.30 v Fazaneriji, organizatorji pa obljubljajo prost vstop za vse gledalce in zanimiv animacijski program, ki se bo začel že ob 16. uri. V ponedeljek, 15. avgusta, ob 17.uri pa bo v Murski Soboti revijalna humanitarna tekma med Muro 05 in Bežigradom, kjer po novem igrajo takšni mojstri nogometnega usnja, kot so Gliha, Djurovski, Pate, Židan, Ubavič in drugi. Mura 05 je nastopila na srečanju proti Dravinji v postavi: Kamnik, Balažic, Horvat, Kerčmar, Pojbič, Smolkovič, Ivanič, Janža, Prettner, Zlatar, Lebar. Igrali so še: Prša, Čirijak, Gjergjek, Kreft, Buzeti in Šnajder.

T. K.

17-letni Rok Buzeti je eden najobetavejših Murinih nogometašev, za katerega je tehnični vodja Mure 05 Goran Gutalj izjavil: »Redkokdaj se hitro odločim za enega igralca, ampak zapomnite si, Rok Buzeti bo nekoč vreden več kot Niko Kranjčar!«.

Invalidski šport

V ospredju pikado in športni ribolov

V Medobčinsko društvo invalidov (MDI) Gornja Radgona je v treh aktivih (Gornja Radgona, Kapela in Apače) vključenih okoli 800 članic in članov. Ti nastopajo tudi na območnih, regijskih in državnih tekmovanjih invalidov v različnih športnih disciplinah. Posebej so med invalidi priljubljeni: šah, streljanje, kegljanje, pikado in športni ribolov.

Ko gre za doseganje dobrih rezultatov, kot poudarjata športni referent in predsednik radgonskega aktiva **Andrej Novak** in **Branko Habjanič**, sta v ospredju pikado in športni ribolov. Tako je bilo tudi lani, ko je regijsko tekmovanje v pikadu potekalo v Lenartu. Moška ekipa je zasedla drugo mesto in se kvalificirala na državno prvenstvo. Za MDI Radgona so tekmovali: Andrej Novak, Darko Merčnik, Cilka Žerdin Dimec in Milan Farkaš. Ženska ekipa pa je zasedla 1. mesto in se prav tako uvrstila na državno prvenstvo. V ženski ekipi so tekmovale: Elizabeta Jančar, Zofija Frank, Elizabeta Novak in Natalija Dolamič. Na državnem prvenstvu je bila moška ekipa osma, ženska pa sedma.

Regijsko tekmovanje v športnem ribolovu so Radgončani pripravili v Podgradu. Tekmovalo je 34 ribičev iz osmih društev, od katerih se jih je sedem uvrstilo na državno prvenstvo. Med njimi so bili trije iz MDI Radgona (Milan Brenčič – 2. mesto, Andrej Novak – 5. mesto, Darko Merčnik – 6. mesto), ki so se uvrstili na DP, ki je potekalo v Ratečah. Tam se je med 35 tekmovalci iz vse Slovenije še posebej izkazal Darko Merčnik, ki je zasedel 2. mesto in tako postal državni podprvak, Andrej Novak pa je zasedel 26. mesto. Sicer so se gornjeradgonski invalidi udeleževali tudi drugih tekmovanj, kjer so dosegali prav tako zelo dobre rezultate.

O. B.

Jože Benko

Iz Kopra je prišel kot junak nogometne tekme Anet Koper – Nafta 25-letni Jože Benko iz Murske Sobote, zdaj član NK Nafta, ki je dobil priložnost za nastop ob koncu prvega polčasa. Prvi zadetek je takole opisal:

»Trener Damir Rob mi je dal priložnosti za igro v 42. minuti namesto Denisa Srše in dve minuti pozneje sem to kar najbolj izkoristil. Naša ekipa je izvajala kot, žoga se je odbila, in ko sem dobil žogo pet metrov od vratarja Koprčanov, mi ni bilo težko zadeti. Poslal sem jo pod prečko.«

Kaj se je dogajalo v slačilnici ob polčasu in vodstvu 1 : 0 pred 1500 gledalci?

»Čeprav tudi Koprčani v prvem delu niso bili brez priložnosti, nam je trener ob polčasu naročil, da moramo prvih 15 minut vzdržati pritisk Kopra in da smo boljši nasprotnik. Že pred tekmo smo šli v Koper z željo, da z eno točko ne bomo zadovoljni. Naš cilj so bile tri točke in na igrišču smo zanje pustili »srce«.«

Drugi zadetek je bil krona dobre igre Nafte v prvem delu in tudi v nadaljevanju?

»Drugi zadetek je bil rezultat napada, ko je Koper pritiskal, a tudi mi smo čakali na svojo priložnost. Ristič mi je žogo podal, sam sem šel proti vratarju in poslal žogo mimo njega. To je bila pika na i v naši igri.«

Toda Jože Benko bi bil lahko v Kopru še večji junak, kajti v 90. minuti bi se mreža lahko zatresla še tretjič?

»V zadnji minuti sem ukradel žogo njihovemu zadnjemu branilcu Poljšku. Sam sem stekel proti vratarju, vendar na mojo nesrečo je vratar Handanovič strel ubranil in ostal sem »samo« pri dveh zadetkih. Na tekmo v Kopru smo se pripravljali ves teden in zdaj smo že drugič dokazali, da v ligi ne bomo životarili, ampak smo odigrali, kot je potrebno za igranje v prvoligaški družčini. V Kopru sem slišal tudi precej navijačev iz Prekmurja.«

In kakšna so pričakovanja pred sobotno tekmo v Beltincih s Primorjem?

»Naša pričakovanja in tudi moja so, da tekmo odigramo, kot se spodobi za ekipo, ki igra pred domačimi gledalci, čeprav bomo morali znova v goste v Beltince. Upam, da bomo zmagali, kajti prepričan sem, da bo prišlo še več ljudi kot na tekmo s Celjani. Gledalcev z levega in desnega brega reke Mure ne bomo razočarali.«

F. M. H., T. G.

Popravek

V prejšnji številki nam jo je zagodel v članku NK Turnišče v boj za prvaka tiskarski škrat in napačno poimenoval trenerja članske ekipe. Pravilno bi se torej moralo glasiti: trener članske ekipe ostaja Franc Litrop in ne Franc Ritlop. Se opravičujemo!

Nogomet

Benko potopil Koper

Stadion Bonifika, 1500 gledalcev, sodnik: Robert Šegula, strelci 0 : 1 Benko (44) 0 : 2 Benko (83). Rumeni kartoni: Jakomin, Drobne, Zore, Kožul, Sklepič.

Koper: Handanovič, Jakomin, Šečič (Volaš), Drobne, Peršič (Lovrečič), Gregorič, Poljšak, Knezovič, Viler, Pahor (Valenčič), Salčič. Trener: Samir Zulič.

Nafta: Luk, Dominko, Suljič (Zemljič), Sklepič (Doma), Kožul, Bukovec, Zore, Gerenčer, Srša (Benko), Ristič, Bunc. Trener: Damir Rob.

Čeprav še ne zadostno pripravljen, je v moštvu Nafte nastopil tudi Vlado Kožul, ki je odigral solidno srečanje. Začetek tekme je pripadel gostiteljem, ki so si ustvarjali priložnosti za priložnostjo. V tem sta tekmovala predvsem Jakomin in Drobne. Najlepšo priložnost pa je zapravil Pahor v 33. minuti, ko se je sam znašel pred vratarjem Lukom, vendar je njegov strel končal visoko preko gola. Mrežo domačih je načel Benko, ki je vstopil v igro v 42. minuti. Po predložku s kota je žoga prišla do Benka, ki se je najbolje znašel v gneči in žogo potisnil za hrbet vratarja Handanoviča. Nepisano pravilo je, da če ne izkoristiš svojih priložnosti, jo ponavadi skupiš. To se je zgodilo tudi Kopru.

V nadaljevanju so gostitelji pritisnili na vrata Nafte, saj so želeli čimprej izenačiti, vendar se obramba Nafte ni pustila premagati. Drobne je v 81. minuti zgrešil lepo priložnost. Njegov strel je končal mimo vratnice. Kar ni uspelo Drobnetu, je dve minuti kasneje uspelo Benku. Po klasičnem protinapadu, v katerem sta sodelovala Ristič in Benko, je slednji še drugič zadel v polno in s tem Lendavčanom zagotovil drugo zmago v prvoligaški konkurenci.

Nafta bo naslednje srečanje odigrala v soboto s Primorjem iz Ajdovščine.

Borut Gerenčer: Gostitelji so bili nekoliko boljši v prvem delu, ko so imeli več od igre. Kljub temu smo odlično kontrolirali igro in imeli še kar nekaj priložnosti, ki pa so jih Benko, Ristič in Zore zapravili. Zasluženo smo zmagali.

Vlado Kožul znova v Pomurju

Iz črno-bele v modro barvo

Vladimir Kožul ali krajše Vlado, ki ga ljubitelji nogometa dobro poznajo, se je vrnil v Pomurje.

Pomurje ste ohranili v dobrem spominu in tudi pomurski ljubitelji nogometa se vas radi spominjajo.

»Očitno je tako, sicer se ne bi vrnil v te kraje. M. Soboto sem ohranil v lepem spominu. Tukaj se mi je rodil tudi sin Andrej. Škoda le, da ni bilo takšnega uspeha, kot ga ljudje zaslužijo. Tudi sedaj bom stanoval v M. Soboti.«

Barve Mure ste zamenjali z »modro« barvo Lendavčanov.

»V dobro pomurskega nogometa naj se barve ne delijo. Nafta je polna »Murašev«. Sicer pa to ni pomembno. Iste želje, isti cilji nas ženejo naprej. Že v Muri smo bili prava »klapa«, zato ne bo težav s prilagajanjem.

To ste že potrdili z nastopom v Kopru, kjer vas nismo pričakovali?

»Vse se je zgodilo bliskovito. V petek je prispel certifikat iz nogometne zveze Srbije in Črne gore. Nameraval sem iti z ekipo v Koper že zaradi moralne podpore soigralcem in novemu klubu. Zaigral sem vseh 90 minut, Nafta pa je slavila pomembno zmago.«

Zadnja linija prav gotovo še ni utigrana.

»Treba je bilo vzdržati začetne nalete koprskih »kanarčkov«. Potem smo jih umirili in vzeli stvari v svoje roke. Z Dominkom, Zemljičem in drugimi se dobro poznamo že iz Mure in iz minute v minuto smo delovali bolj zanesljivo.

Presenetljivo dobro ste odigrali celo tekmo?

»Moram povedati, da sem redno individualno treniral in tudi pred prihodom v Lendavo opravil treninge z beograjskim Radničkim. Edino, kar mi je manjkalo, so bile tekme.«

Druga zaporedna zmaga Nafte je dobra napoved za sobotno srečanje v beltinskem športnem parku, ko prihaja Primorje?

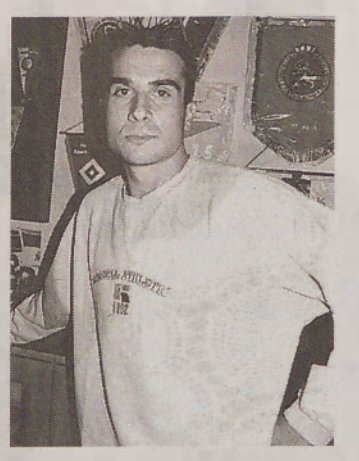

»Zmaga nad Mariborom je motiv več tudi za nas in opozorilo hkrati. Moramo ostati mirni in trdno na tleh. Dejstvo je, da mora Nafta vsako tekmo igrati na zmago. Navijačem, ki so nas spremljali tudi v Koper, bi se radi oddolžili. Najlepše darilo bi bila še ena zmaga. Do nje lahko pridemo le z borbeno igro in podporo pomurskih ljubiteljev nogometa.«

Besedilo in foto: F. B.

Nogomet

Bistrica dobila turnir v Ljutomeru

Na 1. memorialnem turnirju Jožeta Lebarja, dolgoletnega funkcionarja NK Ljutomer, so v ljutomerskem ŠRC sodelovale ekipe Veržeja (3. SNL), Bistrice (Pomurska liga), Ljutomera (1. MNL MS) in Cvena (2. MNL MS).

V izločilnih tekmah je bila Bistrica boljša od Cvena (1 : 0), Veržej pa od gostiteljev (4 : 2). Tekma za 3. mesto je pripadla Cvenu, ki je po boljšem izvajanju 11-metrovk (5 : 4) premagal Ljutomer, v finalnem obračunu pa je Bistrica nekoliko presenetljivo ugnala Veržej (1 : 0) z zadetkom, ki ga je dosegel Tomislav Godina. Vsem ekipam so bili podeljeni pokali, prehodni, ki ga je podelila občina Ljutomer, je pripadel zmagovalcem. V atraktivni tekmi so se pomerili nekdanji igralci Ljutomera, ki so nastopali v takratni slovenski conski ligi. Generacija iz sezone 1981/82 je bila s 6 : 1 boljša od generacije iz sezone 1973/74.

N. Š.

Rekreativni dan v Beltincih

Kolesarska kluba Prekmurje in Tim mlin iz Beltinec, Planinsko društvo Matica iz Murske Sobote, turistična društva in krajevne skupnosti v občini Beltinci so pripravili na 27 km dolgi progi po osmih krajih občine zanimiv rekreativni dan.

Skupno je nastopilo 110 kolesarjev, 12 pohodnikov in 11 hitrostnih rolarjev. Štart rekreativcev je bil v Bratoncih, cilj pa v športnem parku v Beltincih.

T. G.

Srečanje upokojencev

V povratnem športnem srečanju upokojencev Lendave in Sarvarja so bili tokrat boljši prvi. Tako so se maščevali za poraz lansko leto. Upokojenci so se pomerili v treh športnih panogah. Sodelovanje je tradicionalno in bo naslednje leto na Madžarskem.

F. B.

Kasaštvo

V nedeljo kasaški derbi v Ljutomeru

V sklopu 49. občinskega praznika bo na osrednji nedeljski kasaški prireditvi na ljutomerskem hipodromu že 15. slovenski kasaški derbi. Kot je znano, je bil prvi derbi v samostojni Sloveniji leta 1990 na tekmovalni stezi ŠRC Trate v G. Radgoni, zmagala pa je Letja z voznikom (žal že pokojnim) Milan Kukoljem.

V vsem dosedanjem obdobju je prirejal KK Ljutomer pod okriljem Kasaške zveze to najelitnejšo dirko 4-letnih kasačev na hipodromu v prleški prestolnici, ki se ponaša s 131-letno rejsko-tekmovalno tradicijo. Za 15. derbi so prijavljeni: Alain Delon (voznik Mirko Šonaja), Desa I (Žarko Debelak), Alja (Jože Sagaj), Ines (Dario Šonaja), Johnsson (Dušan Zorko), Lund I (Dejan Jureš), Perla (Jože Osterc), Rio MH (Rene Hanžeković), Sara MS (Marko Slavič st.), Ivona (Primož Slavič), Fru (Branko Slana) in Fly Away (Jože Brunec). In kdo so favoriti za najvišji naslov? Po dosedanjih dosežkih in trenutni formi prednjačita Alain Delon in lanskoletna najboljša triletnica Perla, sledita Sara MS in izjemno nepredvidljivi Johnsson. Sicer pa v derbijih niso vedno zmagovali favoriti, zato so tudi tokrat možna presenečenja.

N. Š.

Nogomet

Tišina osvojila pokal MNZ MS

Nogometaši Tišine so osvojili pokal Medobčinske nogometne ze Murska Sobota, potem ko so v nedeljo v deževnem in hladn vremenu na Tišini premagali Ižakovce s 7 : 0 (6 : 0). Tišina je svojo premoč kronala že v prvem polčasu, ko je trikrat zadel Poredoš (v.v. 18. in 45. minuti), po enkrat pa Dravec (31.), Farič (41.) in Serdi (43.). Piko na i je v 75. minuti postavil Flisar. Srečanje je predsodil 100 gledalci vodil Vukan iz Šegovec. Ne glede na izid finala pa sta tako Tišina kot Ižakovci uvrstila med najboljših 32 ekip v pokalnem tekmovanju Slovenije.

T. K., foto: I. Z.

Kolesarstvo

V nedeljo maraton v Banovcih

Kolesarska sekcija Športnega društva Radenci pripravlja v Pomurju dve osrednji rekreativni kolesarski prireditvi. Vsakemu kolesarju bo ponudila privlačne kolesarske hlače s prenovljeno podobo Radenske. Tudi letos organizatorji pričakujejo rekordno udeležbo. 25. Kolesarski maraton treh src v Radencih bo 28. avgusta, 24. nedeljo, 14. avgusta, ob 10. uri pa bodo krenili na pot izpred Terme Banovcih udeleženci 10. kolesarskega maratona Terme Banovci 2005. Pot jih bo vodila skozi čarobni Jeruzalem in okolico. Lansko leto so zabeležili na banovskem kolesarskem maratonu 1078 kolesark in kolesarjev. Progi bosta dve, in sicer mini maraton - 52 km z enim vzponom - ter maraton Terme Banovci - 68 km in s tremi vzponi. Startnina bo prav tako 5.000 sit (3.000 sit brez kolesarskih hlač), pri predprijavah je nekoliko nižja. Vsi udeleženci vplačano startnino in prevoženimi kilometri bodo dobili kolesarske hlače, brezplačne napitke Radenske pri okrepčevalnici in startnem ljnem prostoru, topli obrok na cilju in prost vstop v odprt bazen Term Banovci.

Na obeh prireditvah organizatorji priporočajo nošenje kolesarskih čelad!

Podrobnejše informacije o obeh kolesarskih prireditvah so na voljo na spletnem naslovu www.kose-radenci.si, e-mail kse-radenci@email.si, Športno društvo Radenci, Radgonska c. 10, 9227 Radenci, telefon Terme Banovci 02 513 14 00; GSM: 041 330 698, 051 535 645 in 031 706 536.

Paraplegiki Prekmurja in Prlekije najboljši ribiči

V osmem krogu državne lige v tekmovanju paraplegikov v športnem ribolovu je na Ravnah na Koroškem med osmimi ekipami iz vse Slovenije zasedla prvo mesto ekipa paraplegikov Prekmurja in Prlekije iz Murske Sobote, za katero so nastopili: Slavko Dunaj, Silvo Križanič in Franc Borovnjak. Ob ekipni zmagi so imeli prleško-prekmurski paraplegiki najboljšega tekmovalca tudi v posamični konkurenci, ta naslov je osvojil Slavko Dunaj.

Liga Si.mobil Vodafone

Nafta četrta

Rezultati 3. kroga: Koper - Nafta 2 : 1, Domžale - Gorica 1 : 1, Publikum - Bela krajina 2 : 1, Primorje - Maribor 2 : 1, Drava 3 : 0.

Bela krajina	3	2	1	0	11:1	7
Domžale	3	2	1	0	7:1	7
Gorica	3	2	0	1	4:2	6
Drava	3	2	0	1	4:4	6
Nafta	3	1	1	1	3:2	4
Primorje	3	1	1	1	3:4	4
Publikum	3	1	1	1	1:7	3
Koper	3	1	0	2	2:4	3
Bela krajina	3	0	1	2	1:11	1
Maribor	3	0	0	3	1:7	0
Rudar						

Pari 4. kroga: Nafta - Primorje (13. avgusta, ob 17. uri), Rudar - Koper, Bela krajina - Maribor, Drava - Domžale, Gorica - Publikum.

Judo: Mednarodni turnir v Jičinu

Uspeh Borisa Rudaša

Na mednarodnem A-turnirju, ki so ga organizirali v češkem Jičinu, je nastopila pestra in močna mednarodna zasedba mladih judoistov. Med njimi so bili trije tudi iz judo kluba KBW Lendava. Sendi Erdeši je prvo ime kluba in dobitnica brona z olimpijade mladih v Parizu je tokrat nastopila nekoliko pod pričakovanji in med mladinkami v kategoriji do 57 kg zasedla deveto mesto. Prijetno je pri mladincih presenetil Boris Rudaš, ki je zasedel drugo mesto v kategoriji do 55 kg. Svojim nalnim nastopom je izpolnil normo za evropsko prvenstvo, ki bo prihodnji mesec v Zagrebu. Sanja Jaklin pa je bila sedma v kategoriji do 70 kg.

F. B.

Razpored pomurske nogometne lige

1. krog, 13./14. avgust: Bakovci - Odranci, Polana - Hotiza, Ižakovci - Panonija Gaberje, Grad - Tromejnik, Petišovci - Čarda, Roma - Renkovci, Rakičan - Bistrica; **2. krog, 20./21. avgust:** Odranci - Bistrica, Renkovci - Rakičan, Čarda - Roma, Tromejnik - Petišovci, Panonija Gaberje - Grad, Hotiza - Ižakovci, Bakovci - Polana; **3. krog, 27./28. avgust:** Polana - Odranci, Ižakovci - Bakovci, Grad - Hotiza, Petišovci - Panonija Gaberje, Roma - Tromejnik, Rakičan - Čarda, Bistrica - Renkovci; **4. krog, 3./4. september:** Odranci - Bakovci, Čarda - Bistrica, Tromejnik - Rakičan, Panonija Gaberje - Roma, Hotiza - Petišovci, Bakovci - Grad, Polana - Ižakovci; **5. krog, 10./11. september:** Ižakovci - Odranci, Grad - Polana, Petišovci - Bakovci, Roma - Hotiza, Rakičan - Panonija Gaberje, Bistrica - Tromejnik, Renkovci - Čarda; **6. krog, 17./18. september:** Odranci - Čarda, Tromejnik - Renkovci, Panonija Gaberje - Bistrica, Hotiza - Rakičan, Bakovci - Roma, Polana - Petišovci, Ižakovci - Grad; **7. krog, 24./25. september:** Grad - Odranci, Petišovci - Ižakovci, Roma - Polana, Rakičan - Bakovci, Bistrica - Hotiza, Renkovci - Panonija Gaberje, Čarda - Tromejnik; **8. krog, 1./2. oktober:** Odranci - Tromejnik, Panonija Gaberje - Čarda, Hotiza - Renkovci, Bakovci - Bistrica, Polana - Rakičan, Roma - Grad - Petišovci; **9. krog, 8./9. oktober:** Petišovci - Odranci, Roma - Grad, Rakičan - Ižakovci, Bistrica - Polana, Renkovci - Bakovci, Čarda - Hotiza, Tromejnik - Panonija Gaberje; **10. krog, 15./16. oktober:** Odranci - Panonija Gaberje, Hotiza - Tromejnik, Renkovci - Čarda, Polana - Ižakovci - Bistrica, Grad - Petišovci - Roma; **11. krog, 22./23. oktober:** Roma - Odranci, Rakičan - Petišovci, Bistrica - Grad, Renkovci - Ižakovci, Polana - Tromejnik - Bakovci, Panonija Gaberje - Hotiza; **12. krog, 29./30. oktober:** Odranci - Bakovci - Panonija Gaberje - Tromejnik, Ižakovci - Grad - Renkovci, Petišovci - Bistrica, Roma - Rakičan; **13. krog, 5./6. november:** Rakičan - Odranci, Bistrica - Roma, Renkovci - Petišovci, Čarda - Grad, Tromejnik - Ižakovci, Panonija Gaberje - Polana, Hotiza - Bakovci.

Nogomet

NK Kapca z dna proti vrhu!

Minula sezona se je za nogometaše NK Kapca srečno iztekla, saj so z osvojitvijo 7. mesta še ujeli stopničko, ki jim je zagotovila obstanek v 1. MNL Lendava. V novo sezono gredo z ambicioznejšimi načrti. Prepričani so, da ne bodo trepetali za obstanek, zagotavlja predsednik kluba **Dejan Bogdanovič.** Optimizem gradijo tudi na znanju in sposobnostih trenerja **Gojka Lukiča**, ki se je v strokovnosti že potrdil. Na voljo ima 19 nogometašev.

S pripravami so pričeli 20. julija. Cilji so visoki: boj za gornji del prvenstvene lestvice in stabilizirati moštvo. V pripravah bodo odigrali več srečanj. V prvem od njih so že premagali madžarsko ekipo Sojtor s 3 : 2. Čaka jih še povratna tekma na Madžarskem. Med nasprotniki bodo tudi Čentiba in Žitkovci. Klub je zapustil le Bažika, ki je odšel v Petišovce, h Kapci pa so pristopili mladi obetavni nogometaši Lukič in Kocet iz lendavske Nafte ter Terek iz Olimpije Dolga vas.

F. B.

Ženski nogomet

V Dolini zmagale Madžarke

NK Dolina je bil organizator mednarodnega ženskega turnirja, na katerem so zmagale Madžarke iz Gütorfölda. Na turnirju so sodelovale tri ekipe, ki so se pomerile med sabo. Izidi: Landorhegy – Gütorfölde 0 : 1, Dolina – Landoshegy 0 : 3, Dolina – Gütorfölde 1 : 4. Vrstni red: 1. Güterfölde, 2. Landorhegy, 3. Dolina. Organizatorji so podelili priznanji najboljši igralki in vratarki. Turnir naj bi bil v prihodnje tradicionalen.

F. H. M.

Nogomet

Škaper ugriznil v kislo jabolko

Štefan Škaper, kralj strelcev slovenskih prvoligaških igrišč v samostojni Sloveniji, je bil takrat strah in trepet vratarjev v dresih Mure in beltinskega Potrošnika. Danes je na trenerski klopi kluba, s katerim je doživljal zvezdne trenutke svoje nogometne kariere. Zaveda se, da je praznina velika, igralski kader pa za tretjeligaško konkurenco skromen.

»Naš primarni cilj je obstanek v 3. SNL vzhod in hkrati stabilizirati razmere v klubu ter oblikovati ekipo razpoznavnega sloga, ki ne bo trepetala za obstanek v ligi,« pravi popularni Pef. Na začetku priprav je mlada ekipa Beltinčanov kar z 0 : 7 izgubila z Romo, ki je razred nižje, a že proti prvoligaški Nafti je bilo veliko bolje, kljub porazu z 0 : 5, saj so Beltinčani polnih 60 minut uspeli obdržati izid 0 : 0.

Seveda gre padec v igri pripisati neizkušenosti in predvsem slabši pripravljenosti v začetni fazi priprav. Sicer pa same priprave, kot pravi Škaper, potekajo po načrtih. Imajo le 14 nogometašev s članskimi izkušnjami, preostalo so mladinci. Številčno sicer dovolj, toda kakovostno prav gotovo ne. Ekipo bo treba sestaviti iz lastnega kadra in po možnosti pripeljati dva ali tri kakovostne igralce. Beltinčani bodo v pripravah odigrali pet prijateljskih tekem.

Franc Bobovec

Ekshibicijska tekma v Nemčavcih

Press neodločeno s favoriziranimi gosti Rdečega barona

Reprezentanca pomurskih novinarjev, ki je zbrana v ekipi z imenom Press, je zabeležila nov dober rezultat v svoji seriji letošnjih ekshibicijskih tekem. Kot gost je odigrala nogometno srečanje na igrišču v Nemčavcih in proti izbrani ekipi gostov iz soboškega lokala Rdeči baron iztržila neodločen izid 6 : 6 (4 : 3). Uspeh je še toliko večji, saj so v ekipi gostov iz Rdečega barona pod vodstvom selektorja Ljuba Deškoviča in napovedovalca na Murinih tekmah Bojana Gorčana nastopili tudi nekdanji aktivni nogometaši, kot so Valentin Abakumov, Slaviša Crvena zvezda in Goran Zrim. Igralo se je 2 x 25 minut po sistemu 5 + 1, vseh šest zadetkov za izbrano ekipo gostov Rdečega barona je dal Abakumov, za ekipo Press pa so zadeli Korenjak štirikrat, po enkrat pa Bedek in Žekš. V novinarski ekipi je bil tako najboljši igralec Matjaž Korenjak, čeprav je bil po mnenju Andreja Bedeka to Andrej Bedek, po mnenju Zvonka Žekša pa Zvonko Žekš. Objektivno gledano je bil igralec tekme Bojan Gorčan, saj so po njegovem strelu žogo našli šele pol ure po tekmi. Za ekipo Press so nastopili (stojijo v zadnji vrsti): Andrej Bedek, Jure Zauneker (oba Vestnik), Robert Perš (Venera, vratar), Tomo Koleš (Vestnik, selektor), Marko Horvat (IDEA TV - Kanal 10), Matjaž Korenjak (Radio Murski val), Bojan Kreslin (Radio Maxi), Gorazd Gider (dopisništvo RTV Slovenija) ter (čepita) Zvonko Žekš in Mario Čep (IDEA TV - Kanal 10). Na sliki manjkajo: Vida Toš (Radio Murski val, pomočnica selektorja in časomerilka), Janez Breznik (TV Studio As, poškodba prsta pri košnji trave), Jože Činč (Radio Murski val, preutrujenost in preagresivnost), Ciril Kosednar (Vestnik, posledice dopusta v Črni gori), Bogdan Črnko (Pom šport, TTT - trenersko-transferno-trgovske dejavnosti) in Feri Horvat (Radio Murski val, trener, upravičeno, ker zaradi slabe trenerske forme ni dobil selektorjevega poziva). Slednji na podlagi te izkušnje sedaj že marljivo trenira in se veseli novega srečanja, enako tudi cela ekipa Press, ki čaka na povabilo nekoga od vas. Ali si upate?

T. K., G. G., foto: P. G.

Nogomet

Hanč trener Panonije

Nekdanji trener Franc Hanč, ki je treniral madžarsko četrtoligaško ekipo Redics, je podpisal pogodbo s pomursko ekipo Panonija Gaberje. Tako se je bil uspešen trener zaradi prestopa Redicsa v najnižji tekmovalni razred prisiljen vrniti v Slovenijo, kjer bo bogate izkušnje lahko prenesel na igralce NK Panonija iz Gaberja.

F. H. M.

2. SKL/SML vzhod jesenski del TL 2005/06

1. KROG
Sobota, 13. 08. 2005
Krško : Nafta
Dravograd : Mali šampion
Kovinar Montavar : Šmarje pri Jelšah
Zreče : Bistrica
Radlje : Nissan Ferk Jarenina
Fužinar - Prevalje : Drava Ptuj
Slovenj Gradec : Arcont Radgona
2. KROG
Sobota, 20. 08. 2005
Nafta : Arcont Radgona
Drava Ptuj : Slovenj Gradec
Nissan Ferk Jar. : Fužinar - Prevalje
Šmarje pri Jelšah : Zreče
Krško : Dravograd
Nedelja, 21. 08. 2005
Bistrica : Radlje
Mali šampion : Kovinar Montavar
3. KROG
Sobota, 27. 08. 2005
Dravograd : Nafta
Kovinar Montavar : Krško
Zreče : Mali šampion
Radlje : Šmarje pri Jelšah
Fužinar - Prevalje Bistrica
Sl. Gradec : Nissan Ferk Jarenina
Nedelja, 28. 08. 2005
Arcont Radgona : Drava Ptuj
4. KROG
Sobota, 03. 09. 2005
Nafta : Drava Ptuj
Nissan Ferk Jarenina : Arcont Radg.
Šmarje pri Jelšah : Fužinar - Prevalje
Krško : Zreče
Dravograd : Kovinar Montavar
Nedelja, 04.09.2005
Bistrica : Slovenj Gradec
Mali šampion : Radlje
5. KROG
Sobota, 10. 09. 2005
Kovinar Montavar : Nafta
Zreče : Dravograd
Radlje : Krško
Fužinar - Prevalje : Mali šampion
Slovenj Gradec : Šmarje pri Jelšah
Drava Ptuj : Nissan Ferk Jarenina
Nedelja, 11. 09. 2005
Arcont Radgona : Bistrica
6. KROG
Sobota, 17. 09. 2005
Nafta : Nissan Ferk Jarenina
Šmarje pri Jelšah : Arcont Radgona
Krško : Fužinar - Prevalje
Dravograd : Radlje
Kovinar Montavar : Zreče
Nedelja, 18. 09. 2005
Bistrica : Drava Ptuj
Mali šampion : Slovenj Gradec
7. KROG
Sobota, 24. 09. 2005
Zreče : Nafta
Radlje : Kovinar Montavar
Fužinar - Prevalje : Dravograd
Slovenj Gradec : Krško
Drava Ptuj Šmarje pri Jelšah
Nissan Ferk Jarenina Bistrica
Nedelja, 25. 09. 2005
Arcont Radgona : Mali šampion
8. KROG
Sobota, 01. 10. 2005
Nafta : Bistrica
Šmarje pri Jelšah : Nissan Ferk Jarenina
Krško : Arcont Radgona
Dravograd : Slovenj Gradec
Kovinar Montavar : Fužinar - Prevalje
Zreče : Radlje
Nedelja, 02. 10 .2005
Mali šampion : Drava Ptuj
9. KROG
Sobota, 08. 10. 2005
Radlje : Nafta
Fužinar - Prevalje : Zreče
Slovenj Gradec : Kovinar Montavar
Drava Ptuj : Krško
Nissan Ferk Jarenina : Mali šampion
Nedelja, 09. 10. 2005
Arcont Radgona : Dravograd
Bistrica : Šmarje pri Jelšah
10. KROG
Sobota, 15. 10. 2005
Nafta : Šmarje pri Jelšah
Krško : Nissan Ferk Jarenina
Dravograd : Drava Ptuj
Kovinar Montavar : Arcont Radgona
Zreče : Slovenj Gradec
Radlje : Fužinar - Prevalje
Nedelja, 16. 10. 2005
Mali šampion : Bistrica
11. KROG
Sobota, 22. 10. 2005
Fužinar - Prevalje : Nafta
Slovenj Gradec : Radlje
Drava Ptuj : Kovinar Montavar
Nissan Ferk Jarenina : Dravograd
Šmarje pri Jelšah : Mali šampion
Nedelja, 23. 10. 2004
Arcont Radgona : Zreče
Bistrica : Krško
12. KROG
Sobota, 29. 10. 2005
Nafta : Mali šampion
Krško : Šmarje pri Jelšah
Dravograd : Bistrica
Kovinar Montavar : Nissan Ferk Jarenina
Zreče : Drava Ptuj
Radlje : Arcont Radgona
Fužinar - Prevalje : Slovenj Gradec
13. KROG
Sobota, 05. 11. 2005
Slovenj Gradec : Nafta
Drava Ptuj : Radlje
Nissan Ferk Jarenina : Zreče
Šmarje pri Jelšah : Dravograd
Nedelja, 06. 11. 2005
Arcont Radgona : Fužinar - Prevalje
Bistrica : Kovinar Montavar
Mali šampion : Krško

Tenis

Andreja Klepač do polfinala

Andreja Klepač se je na turnirju v Martini Franca v Italiji prebila do polfinala, kjer je morala priznati premoč 141. igralki na svetovni lestvici Estonki Ani Kapas. Izgubila je s 6 : 2 in 6 : 2. V dvoboju za 3. mesto pa sta skupaj s soigralko Ivano Abramović iz Hrvaške klonili pred prvima nosilkama, Španskama Domingez Lino Lourdes in Martinez Granados Conchite, ki sta ju premagali s 6 : 1 in 6 : 2. Andreja je z odličnimi uspehi v zadnjih dveh tednih za ženski lestvici napredovala za skoraj 100 mest.

A. B.

Poletna teniška liga 2005

	Ekipa	Točke	Št. tekem
1.	Eurotrade print	12	7
2.	CSC Pharma	10	6
3.	Nova šarisa	10	8
4.	Slovenica	10	8
5.	Tiskarna M. A. M.	8	4
6.	Beltinci	6	6
7.	Gobina M. Sobota	4	5
8.	TV 1 Net	4	7
9.	OOZ M. Sobota	2	7
10.	Rafis	0	8
11.	Komunala MS	0	0

Judo

Priprave na Madžarskem

Judoisti Judo kluba Lendava, ki z optimizmom pričakujejo novo sezono, so petim svojim perspektivnim mladim tekmovalcem omogočili, da so imeli del priprav v sosednji Madžarski.

Tako so bili na pripravah Andrej Pohajda, Katja Kavaš, Tadeja Hozjan, Saša Tompa in Vanja Delladio. Kot trener jih je spremljal Jože Kovač.

F. B.

Razpored tekem 3. SNL vzhod

Veliko pomurskih derbijev

1. krog, 13. avgusta: Žavrč - Paloma, **Tišina - Beltinci, Mura 05** - Malečnik, Železničar - Pohorje, Šmarje pri Jelšah - Holermuos Ormož, **Veržej - Črenšovci**, Stojnci - Kovinar Štore; **2. krog, 20. avgusta:** Paloma - Kovinar Štore, **Črenšovci** - Stojnci, Holermuos Ormož - **Veržej, Beltinci - Mura 05,** Žavrč - **Tišina,** Pohorje - Šmarje pri Jelšah, Malečnik - Železničar; **3. krog, 27. avgusta: Tišina** - Paloma, **Mura 05** - Žavrč, Železničar - **Beltinci,** Šmarje pri Jelšah - Malečnik, **Veržej** - Pohorje, Stojnci - Holermuos Ormož, Kovinar Štore - **Črenšovci; 4. krog, 4. septembra:** Paloma - **Črenšovci,** Holermuos Ormož - Kovinar Štore, Pohorje - Stojnci, Malečnik - **Veržej, Beltinci** - Šmarje pri Jelšah, Žavrč - Železničar, **Tišina - Mura 05; 5. krog, 10. septembra: Mura 05** - Paloma, Železničar - **Tišina,** Šmarje pri Jelšah - Žavrč, **Veržej - Beltinci,** Stojnci - Malečnik, Kovinar Štore - Pohorje, **Črenšovci** - Holermuos Ormož; **6. krog, 17. septembra:** Paloma - Holermuos Ormož, Pohorje - **Črenšovci,** Malečnik - Kovinar Štore, **Beltinci** - Stojnci, Žavrč - **Veržej, Tišina** - Šmarje pri Jelšah, **Mura 05** - Železničar; **7. krog, 24. septembra:** Železničar - Paloma, Šmarje pri Jelšah - **Mura 05, Veržej - Tišina,** Stojnci - Žavrč, Kovinar Štore - **Beltinci, Črenšovci** - Malečnik, Holermuos Ormož - Pohorje; **8. krog, 1. oktobra:** Paloma - Pohorje, Malečnik - Holermuos Ormož, **Beltinci - Črenšovci,** Žavrč - Kovinar Štore, **Tišina** - Stojnci, **Mura 05 - Veržej,** Železničar - Šmarje pri Jelšah; **9. krog, 9. oktobra:** Šmarje pri Jelšah - Paloma, **Veržej** - Železničar, Stojnci - **Mura 05,** Kovinar Štore - **Tišina, Črenšovci** - Žavrč, Holermuos Ormož - **Beltinci,** Pohorje - Malečnik; **10. krog, 15. oktobra:** Paloma - Malečnik, **Beltinci** - Pohorje, Žavrč - Holermuos Ormož, **Tišina - Črenšovci, Mura 05** - Kovinar Štore, Železničar - Stojnci, Šmarje pri Jelšah - **Veržej; 11. krog, 22. oktobra: Veržej** - Paloma, Stojnci - Šmarje pri Jelšah, Kovinar Štore - Železničar, **Črenšovci - Mura 05,** Holermuos Ormož - **Tišina,** Pohorje - Žavrč, Malečnik - **Beltinci; 12. krog, 29. oktobra:** Paloma - **Beltinci,** Žavrč - Malečnik, **Tišina** - Pohorje, **Mura 05** - Holermuos Ormož, Železničar - **Črenšovci,** Šmarje pri Jelšah - Kovinar Štore, **Veržej** - Stojnci; **13. krog, 5. novembra:** Stojnci - Paloma, Kovinar Štore - **Veržej, Črenšovci** - Šmarje pri Jelšah, Holermuos Ormož - Železničar, Pohorje - **Mura 05,** Malečnik - **Tišina, Beltinci** - Žavrč.

Misel nate

Ko bleda luna je sijala,
jaz ob mizici sem stala;
srce moje mislilo je nate,
saj zaljubljena sem vate.
Ko vidim te ob obali,
ko zaslišim te v daljavi,
srce se mi ustavi.
Nič boljše mi ne bo,
saj pozabiti te je težko.

Maša Črnko

Morje

Je dom rib in rakov,
nad njimi pa sonca in oblakov.
Ob njem je plaža,
velika in rjava,
dolga in privlačna.
Veliko ljudi tam leži,
za barvo svoje kože skrbi.
Življenje v vodi je lepo,
a kaj, če ljudje tega ne vedo.

Tadeja Gregoran

Moj pes Medo

Doma imamo psa, ki mu je ime Medo. Star je deset let. Je zelo močan in črne barve. Ima tudi kodrčke. Rad se igra z menoj. Vsak dan, ko mu nesem hrano, skoči vame. Včeraj pa je skočil iz boksa. Rad si »podaja« žogo z mano. Včasih greva na sprehod.

Davor Mencigar, 2. razr., OŠ Cankova

Narisala Jani Marin, 5. raz., OŠ Križevci

Moje najljubše opravilo

To opravilo je druženje z malimi živalmi. Rada se igram z njimi, jim čistim domove in gledam, kako se igrajo med sabo. Živalim je treba vsak dan dajati svežo hrano in vodo.

Če z mamo kam greva, najraje obiščeva teto, ker imajo pri njih hrčke in morske prašičke. Gledam, kako jim dajejo hrano in vodo ter kako jih negujejo. Naslednji dan to poskusim tudi jaz. Pri tem se zelo zabavam. Včasih prinesem hrčke tudi v stanovanje in se z njimi igram. Pri tem pazim, da se živali ne poškodujejo ali ranijo.

Ker imam male živali res rad, sem se kupil tudi precej knjig, iz katerih lahko zvem marsikaj zanimivega in koristnega o njih.

David Baler, 4. raz., OŠ Bakovci

Prijateljstvo

Prava prijateljstva so redka. Negovati jih moraš, da ne usahnejo, prav tako kot ljubezen. Prijateljstvo je kot roža, ki ne oveni, če jo čuvaš in zalivaš. Svoji prijateljici sem napisala nekaj besed.

Ko sem te spoznala, si bila zame kot nekakšen angel z razprtimi krili, ki je čakal name. Bila si kot odprta knjiga, ki sem ji lahko povedala vse in jo nato zaklenila. Pomagala si mi, ko sem prišla v zavod; poslušala si me, ko sem ti hotela povedati, kar mi je ležalo na duši; tolažila si me, ko mi je bilo hudo; pomagala si mi, ko sem te potrebovala; svetovala si mi, če sem bila v kakšni zapleteni situaciji ... In verjemi, da danes ne bi bila to, kar sem, če ne bi bilo tebe. Ti si bila tista prijateljica, ki mi je v nesreči ponujala roko in me spodbujala. Skupaj sva bili dve leti. V teh dveh letih sva se vedno dobro razumeli. Nikoli ne bom pozabila, kako sva se včasih smejali. Se spomniš?

Iskreno se ti zahvaljujem za vse, iz srca! In sedaj, ko odhajaš, ti želim, da bi dosegla zastavljene cilje in bi bila tvoja pot posuta s cvetjem. Vse to ti želim iz srca in vedi, da te imam zelo rada in da te bom zelo pogrešala!

Lidija Rodošek, 14 let, VIZ Veržej

Čudežna kreda

Nekoč je za devetimi gorami in devetimi vodami živela majhna deklica, ki je bila brez staršev. Živela je pri svoji teti. Vsako noč je jokala, ker je pogrešala starše. Nekega dne, ko je odhajala v šolo, so se ji otroci posmehovali, ker ni znala pisati domačih nalog. Ko je prišla v šolo, je svoje težave zaupala učiteljici. Učiteljica pa ji je povedala, da ji ne more pomagati.

Deklica se je med poukom igrala s kredo, a ni vedela, da je ta kreda čudežna. Ko je prišla domov, je šla pisat domačo nalogo. Ko je odprla svoj delovni zvezek, je bila naloga že napisana. Deklica je čudno pogledala in se vprašala, kako je to mogoče. Potem je odhitela k svoji teti, ki ji je podarila to kredo. Ko je teta videla deklico, je že vedela, kaj se dogaja. Potem ji je teta razložila, za kaj gre. Povedala je, da je ta kreda čudežna in da ji bo vedno napisala naloge. Tako je deklica v šoli vedno imela nalogo in zato je učiteljica ni več kregala. V šoli je lepo mirno sedela, ko jo je eden od tistih fantov, ki so se norčevali iz nje, vprašal, kako je mogoče, da vse zna. Niti sam vsega ne zna, pa je najboljši v razredu. Deklica mu ni hotela odgovoriti, saj ni [illegible] izdati svoje skrivnosti. Fant je [illegible] s čudnim pogledom, saj je vedel, [illegible] deklica nekaj skriva. Vrnila mu je [illegible]gled, a še vedno ni odgovorila na [illegible]šanje. Fant je dvignil roko in [illegible] učiteljico, ali lahko ostane po pouku, da bi se pogovorila, ker ima nekakšne težave. Učiteljica mu je odgovorila, [illegible] ima samo deset minut časa. Ko je zvonilo, sta v učilnici ostala le učiteljica in fant, ki ji je povedal, da ima deklica nekakšno čudežno kredo. Učiteljica [illegible] mu je rekla, da čudežne krede [illegible] ostajajo. Fant je povesil glavo in odšel [illegible] učilnice.

Na poti domov je srečal deklico in [illegible] povedal, da učiteljica ne verjame v čudežno kredo. Deklica [illegible] zakaj ji je zaupal njeno skrivnost. [illegible] je povesil ustnice, zmignil z [illegible] se obrnil od deklice. Njej so [illegible] oči solze in tako žalostna je [illegible] mov. Teta jo je potolažila. Fant [illegible] odslej še več učil, deklici pa je čudežna kreda še naprej pomagala.

In tako so srečno živeli do konca svojega življenja.

Leo Koledník, 13 let, VIZ Veržej

Narisal Domen Molen, 7 let, OŠ Križevci

Narisal Gregor [illegible], 4. r., OŠ [illegible]

Pozor!

Verjeli ali ne, že smo sredi avgusta. Le še dobra dva tedna in ponovno bo treba oprtati šolske torbe na rame, ošiliti svinčnike in napeti možgane. Verjamem, da je prav vsak od vas sedaj pomislil, pa ne že spet, saj smo še pred kratkim ugotovili, da je tukaj junij in smo se ravno veselili počitnic.

Vsega lepega je enkrat konec, bi rekla moja mama, in verjamem, da tudi marsikatera od vaših. A brez skrbi, za vse poletne norčije od lizanja sladoleda, dirjanja za žogo, zvedavega izleta po gozdu do obiska pri babici je še dovolj časa. Ravno čas je namreč tisti, ki nam pogosto prehitro odide, a je hkrati tudi tisti, ki na takšen ali drugačen način zaznamuje naše življenje.

*Ko sem se odpravila študirat v Ljubljano, so nam prvo leto na Študentski organizaciji univerze kot novopečenim brucem delili mape in brošure. Med drugim sem med prejetimi papirji prejela tudi planer. Saj veste, tisto majhno knjižico s koledarjem, v katero pišeš telefonske številke ljudi, ki si jih spoznal, pa kdaj greš s kom na sok, komu moraš telefonirati pa tudi to, kdaj pišeš kakšno kontrolno nalogo ali kdaj imaš izpit. In prav na začetku meseca junija, ko se za večino študentov začne izpitno obdobje, je bila zapisana misel: »**Dnevi na koledarju so ponavadi bližje, kot se zdijo.**«*

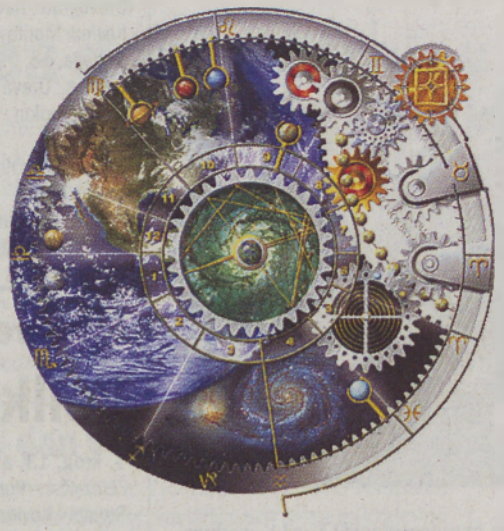

Še sedaj se spomnim, kako sem razmišljala, »pa kaj me že sedaj oktobra, ko sem še komaj prišla v Ljubljano in nimam pojma niti, kje je Bavarski dvor, strašijo z izpitnim obdobjem, ki bo šele čez osem mesecev«. Danes se mi zdi, kot da sem se takrat le dvakrat dobro sprehodila po fakulteti, se le enkrat usedla za mizo in že sem čepela med kupi knjig in zapiskov, ki jim ni bilo ne konca ne kraja.

Pa ne želim moralizirati ali vas strašiti z začetkom šolskega leta. V bistvu sem vas z mislijo, da so dnevi na koledarju ponavadi bližje, kot se zdijo, želela le opozoriti na to, da vam ne bi ušla kakšna pomembna odločitev, kakšna pomembna stvar, ki jo še želite narediti pred začetkom šolskega leta. Seveda sem prepričana, da vam bo omenjena misel v pomoč tudi pri organizaciji dela med šolskim letom in potem še vse življenje.

Ravno čas je namreč tisti, ki pogosto kar odleti mimo nas, ne da bi se tega zavedali. Pred časom me je Petra, ki je stara enajst let in pol in je moja sorodnica vprašala: »Vanja, koliko si pa ti stara?« Pa ji pravim jaz: »Petindvajset.« »Petindvajset,« z začudenim obrazom ponovi Petra in še doda »ja, to je pa veliko.« Njeni pripombi sem se od srca nasmejala (sama bi komu kaj hitro, pa ne nalašč, odgovorila, da sem stara dvajset, ker se tako tudi počutim), saj si tudi sama še pred kratkim ne bi mislila, da bom kdaj stara četrt stoletja. A je po dnevu, ki ga je preživela z mano, ugotovila, da se za petindvajset kar dobro držim, ker se še zmeraj znam spustiti po toboganu ali skakati čez elastiko oziroma »gumitwist«, kot smo mi temu včasih rekli. In ker vam bo čas prehitro zbežal, ne pozabite vedno ostati mladi s tistim majhnim črvičkom v sebi, ki bo tu in tam kaj majhnega ušpičil, koga požgečkal po podplatih ali koga kar tako brez razloga objel.

Vanja

Odličnjaki v občini Grad

Čeprav je večina županov uspešne osnovnošolce nagradila že ob koncu šolskega leta, v občini Grad že nekaj let to slovesnost združijo s praznovanjem občinskega praznika. Tudi letos so tako na slavnostni seji občinskega sveta podelili t. i. »županove petice«, ki jih prejmejo le tisti učenci, ki so v vseh letih osnovnega šolanja dosegli odličen učni uspeh. Letos so bile to štiri učenke, in sicer Jožica Šadl, Eva Kolbl, Samanta Gomboc in Mateja Škalič (slednji dve se zaradi počitniške odsotnosti slovesnosti nista mogli udeležiti). Kot je nagrajencem povedal župan Daniel Kalamar, je izobraževanje pomembna stvar za vsakega človeka, še posebno pa za ljudi in kraje, kjer znanje še kako pogrešajo za čim hitrejši razvoj. C. K.

Vaše pesmi

Kaj je to ljubezen?

Kaj je to ljubezen?
To je nekaj, kar ti vname srce
in te spremeni.
Postaneš drugačen,
včasih srečen, drugič nesrečen.
Ljubezen je, ko te fant,
ki ga ljubiš, pogleda,
se ti nasmehne, te spravi v dobro voljo,
te razneži in te neskončno osreči.
A ko je ljubezni konec, je tudi tvoje srce brez [illegible]
Potem si jezen, besen, nesrečen
in bi rad za vse na svetu ljubezen.

Lidija

Hočem te nazaj

Hodila sva,
ljubila se,
a minilo je.
V srcu ostala je bolečina
in boleči spomini,
ki jih praznina krasi
in so polni trpljenja in ljubosumnosti.
Počutim se krivo,
krivo, ker sem te ljubila,
da bi te tako hitro pozabila.
Hočem te nazaj
in ti reči: Ne oziraj se nazaj!
Vse bi ti dala,
samo da ne bi ostala sama.
Ker osamljen biti je hudo,
ljubiti pa lepo.
Torej hočem te,
me hočeš ti?
Prosim, odgovori mi!

Tadeja

Vaša čustva

Ko rože na oknih se lesketajo, ptice prepevajo o srečnih dneh in mraz pritiska na srce, mene grejeta tvoja dlan in tvoj nasmeh.

Z jutranjo zarjo se prebujam v dan, s tvojo roko v svoji, poslušam tih šepet vetra, ki s sabo nosi ljubezen.

Privijem se k tebi, zazrem se v oči, objame me tvoja toplina, tvoje telo. Srce ti prinesem z jutrom, s poljubom na zardela lička.

Dam trenutek, dam življenje za objem [illegible] in ljubeč, veter naj nosi mi, kar nosi zdaj. [illegible] tebe za vse čase.

Tukaj na tej strani s tabo ni solze, tukaj na tej strani se sreča s tabo igra, tu na tej strani [illegible] srečna, ker te ljubim.

Magičnih 34

O tem, da je letošnjo maturo uspešno opravilo 91,5 odstotka dijakov, smo v Vestniku že pisali. Verjetno pa veste že tudi to, da smo imeli v Pomurju kar 23 zlatih maturantov poklicne in splošne mature. Med tistimi, ki so opravljali splošno maturo, jih je bilo v Sloveniji 22 takšnih, ki so zbrali vseh 34 možnih točk. Med temi so bili kar trije Pomurci, na katere smo lahko še posebno ponosni. Mladi in nadebudni zdaj že prihodnji študentje so se z veseljem odzvali našemu vabilu na krajši pogovor. A kot smo na koncu skupaj ugotovili, posebnega »recepta«, kako osvojiti vse točke, ni.

Z maturanti sva se pogovarjala
Ciril Kosednar in Vanja Poljanec

1. So te rezultati mature presenetili in ali si jih pričakoval(a)? Kako in koliko si se nanjo pripravljal(a)?
2. Kaj ti je šola dala in kaj si tam pogrešal(a) oziroma si moral(a) poiskati drugje?
3. S čim se ukvarjaš v prostem času?
4. Kaj nameravaš študirati in kje? Se nameravaš po končanem študiju vrniti v domačo pokrajino?
5. Kaj si/boš počel(a) med počitnicami?
6. Moto, po katerem se ravnaš v svojem življenju?

Staša Tkalec, Gimnazija Franca Miklošiča Ljutomer

1. Rezultati mature, objavljeni 20. julija, so bili zame najlepše rojstnodnevno darilo z enodnevno zamudo, čeprav mi niso bili ravno presenečenje. Vsekakor sem bila presenečena, saj takega rezultata ni mogoče pričakovati, še posebno ne magičnih 34 točk. Slednje dejstvo je bilo tudi največji razlog mojega veselja. Priprave na maturo so potekale ves čas šolanja, pa naj se to sliši še tako klišejsko, le da se nikoli nisem zavedala pritiska. Največ znanja in motivacije sem dobila pri pouku v šoli, seveda pa ne bi šlo brez temeljite nadgradnje zunaj šolskega časa.

2. Gimnazija Franca Miklošiča nikakor ni zgolj šola, ker je ne predstavlja ogradna, ampak, kakor sama rada rečem, jo sestavljajo ljudje - tako dijaki kot zaposleni, ki ustvarjajo prijetno vzdušje in se poleg zgoraj omenjenega kurikuluma trudijo splesti mrežo toplih osebnih odnosov. V štirih letih so zame pomenila vzajemno dajanje, sprejemanje, učenje, izboljšanje, učenje in odraščanje. Ne morem reči, da bi v tem posebej pogrešala, saj smo večino stvari, s katerimi nismo bili zadovoljni, uspeli sporazumno spremeniti.

3. Moj prosti čas je zaradi nejasne ločnice med šolskimi, obšolskimi in izvenšolskimi dejavnostmi težko definirati. Veliko časa sem še vedno posvečala lutkam in gledališču, ki so mi skoraj začrtali družinsko pot, a bodo najbrž za vedno ostali ena od mojih velikih amaterskih ljubezni. V gimnaziji sem se intenzivno ukvarjala z angleškim debatnim, ki mi je odprla veliko vrat in tudi meja, tistih na zemljevidu in tistih v glavi. Prostega časa ne bi bilo brez jazza, branja knjig in [illegible] ter stikov z ljudmi, s katerimi se lahko drug ob drugem neobvezno »napajamo«.

4. Sprejeta sem na prenovljen študij mednarodnih odnosov na Fakulteti za družbene vede v Ljubljani, ki je bil tudi moja prva želja ob prijavi na študij. Narava študija je taka, da se v Pomurju ne ponuja veliko delovnih mest, ki bi zaposlovala diplomante mednarodnih odnosov. Malo za lalo, malo za res pa se zna zgoditi, da bo ustanovljena Kneževina Morska republika in v njej veleposlaništvo Republike Slovenije (smeh). Kakorkoli že, s Pomurjem bom na vsak način vedno povezana, saj imam kot večina naših ljudi in naših literarnih junakov tukaj »zakopan popek«.

5. Počitnice preživljam ob lenarjenju, obiskovanju festivalov jazza v Ljubljani, branju, a z mislimi malo pri študiju in selitvi v Ljubljano. V septembru pričakujem obisk prijatelja iz New Yorka, s katerim bom preživela dva tedna v Sloveniji in na Hrvaškem, kar bo prijetna sprememba po mojem lanskem potovanju v New York, predlanski udeležbi na svetovnem debatnem prvenstvu v Peruju in obisku Islandije v januarju. Zadnji teden septembra pa bom gostila mojo novo prijateljico iz Islandije. Vmes so še majhne stvari, ki me razveseljujejo, a jih [illegible] v ritmu vsakdana spregledam: pogled na marjetice v kozarcu [illegible] kislih kumaric, jasmin pod mojim oknom, drevesa, ki si jih ne lasti [illegible] mene, ali občutek poletnega dežja na koži. Moja grda navada, ki je prerasla v razvado, je branje več knjig naenkrat. Trenutno beremo World Politics (Harvey Starr in Bruce Rusett) v angleščini, Giddensovo Tretjo pot, Hiengovega Čudežnega Feliksa, Gnus J. P. Sartra, [illegible] nizi pa so se nekako znašle tudi kuharske knjige.

6. Moj življenjski moto, ki nikoli ne odpove, je znani rek glavnega junaka filma Emirja Kusturice Siječaš li se Dolly Bell?, pravi pa: »Vsakega dana v svakom pogledu sve više napredujem.«

Letošnji spomladanski rok splošne mature je na 82 šolah po Sloveniji opravljalo 9.441 kandidatov, od tega 442 iz Pomurja.

Tanja Dominko, Gimnazija Franca Miklošiča Ljutomer

1. Rezultati mature so me zagotovo presenetili, saj sem imela slab občutek vsaj glede slovenščine in angleščine, predmetov, ki sta mi bila v šoli najljubša in sta me najbolj veselila, zato sem bila po maturi zaradi tega kar malo razočarana. Glede preostalih treh predmetov, matematike, nemščine in zgodovine, pa sem imela dober občutek. Zdelo se mi je, da mi je kar šlo. In ravno zaradi angleščine in slovenščine so me rezultati in doseženih 34 točk še toliko bolj presenetili. Sicer pa se je bilo zgodovino kar treba učiti, jeziki mi ležijo in se nisem kaj posebej pripravljala, za matematiko pa lahko povem, da če si čez leto pridno delal domače naloge, tudi pri maturi nisi imel večjih težav, sploh pri osnovnem nivoju.

2. Zagotovo ti šola nekaj da, saj zato tudi hodimo tja. Sploh glede jezikov, če si nadarjen, če so ti všeč, če dosti bereš in gledaš televizijo, to tvoje znanje le še nadgradi. Tvoje znanje in želja po njegovem pridobivanju pa je še toliko večja, če te k poslušanju učne snovi znajo pritegniti profesorji, da te ne odvrnejo od predmeta. In priznati moram, da sem imela sama to srečo, da so me učili odlični profesorji, ki so me znali zaposliti in naučiti. Še posebej sedaj v četrtem letniku.

3. V prostem času sem verjetno kot večina drugih vrstnikov. Pred računalnikom ali televizijo, ogromno pa tudi berem. Zanima me še glasba, zato včasih še zmeraj sežem po violini in obnovim znanje, ki sem ga pridobivala šest let v glasbeni šoli. In prav žal mi je, da je šla moja učiteljica violine, ko sem bila v drugem letniku gimnazije, v pokoj, saj sem takrat prenehala z obiskovanjem njenih učnih ur, čeprav sem osnovno stopnjo glasbenega šolanja končala že prej. Pred kratkim pa sem se pridružila ljutomerskemu komornemu pevskemu zboru Orfej.

4. Svoje šolanje bom nadaljevala na Filozofski fakulteti v Ljubljani, in sicer bom študirala primerjalno književnost in slovenski jezik. Ali se bom po končanem študiju vrnila v Pomurje, še ne vem, odvisno, kaj se bo do takrat zgodilo. Saj zaenkrat, če se vrnem sem, edino, kar lahko delam, je, da se zaposlim kot profesorica na osnovni ali srednji šoli. Ampak v tem trenutku tega ne nameravam početi. Mogoče pa bom čez nekaj let razmišljala drugače. Res pa je, da si želim priti nazaj, saj mi je tukaj všeč.

5. Počitnic je skoraj že konec, a so bile do sedaj zelo aktivne in zabavne. S prijatelji sem bila na metal festivalu na Češkem, septembra pa gremo še na morje, na otok Rab. Veliko berem, med počitnicami še posebej rada prebiram kriminalke. Zadnja knjiga, ki sem jo v celoti prebrala, je bil Štoparski vodnik po galaksiji, v originalu, ki ga je napisal Duglas Adams. Drugače pa aktivno iščem stanovanje v Ljubljani in se tako malo že pripravljam na začetek študija. Aja, pa še izpit za avto delam.

6. Življenjskega mota nimam. Mislim, da se nima smisla držati le ene stvari kot pijanec plota, ampak se je treba prilagajati sproti. Res pa je, da moraš imeti neke principe, po katerih se ravnaš.

Dominik Zver, Dvojezična srednja šola Lendava

1. Vsekakor sem bil presenečen in tudi vesel rezultatov mature, saj sem pričakoval največ okrog trideset točk. Najbolj sem se bal matematike, saj so mi ljubši družboslovni predmeti, vendar se je vse dobro izteklo. Pripravljal se nisem kaj posebej, ker sem imel celo šolsko leto dovolj časa, da sem delal sproti. Priprave pa so potekale tudi v šoli.

Čeprav vse možne točke na maturi niso kaj dosti pripomogle k vpisu na študij, saj sem jih že pred tem z uspehom zbral dovolj, pa je to vseeno potrditev mojega dela.

2. Šola mi je dala izobrazbo, ki jo pač srednja šola lahko da, nekoliko pa sem pogrešal nivojski pouk. Ker me zanimajo bolj družboslovni predmeti, sem se na primer pri predmetih, kot je zgodovina, dolgočasil, ker sem veliko vedel že od prej. Nekateri pa so se spet dolgočasili pri drugih predmetih, ki jih bolj obvladajo. Sicer pa bi pri šoli spremenil tudi to, da bi se pouk začel pozneje, saj mi je bilo najtežje vstajati zgodaj zjutraj.

3. Če imam kaj časa, ga posvetim večinoma branju. Najraje berem zgodovinske knjige in književnost 19. stoletja; moderna me ne zanima preveč. Rad tudi potujem. Tako sem bil letos v Firencah, saj me zanimajo kraji z bogato zgodovino in kulturno dediščino. Poleg tega me zelo privlačita športa, kot sta jahanje in golf. Vendar zaenkrat letos za njiju še nisem imel dovolj časa. Sicer pa grem kdaj pa kdaj tudi k babici, kjer pomagam pri delih v vinogradu.

4. Čeprav me med vsemi predmeti najbolj zanima zgodovina, je ne bom šel študirat. Pri študiju se obravnava celotna zgodovina, mene pa zanimajo le določena obdobja. Prav tako ne bi bil rad ves čas zakopan v arhivih ali poučeval zgodovino na kakšni šoli. Popolnoma sam sem se odločil za študij prava v Ljubljani. Mislim, da bi vso družboslovno znanje lahko najbolj koristno združil prav pri tem študiju.

Sprejet sem že, tako da sedaj popolnoma mirno in brez posebnih pričakovanj čakam oktober.

5. Med počitnicami sem predvsem kolesaril in plaval, čeprav je bilo letos tega nekoliko manj zaradi vremena. Veliko sem tudi bral. V začetku septembra pa grem tudi na Dansko v organizaciji društva slovensko-danskega prijateljstva.

6. Nimam posebnega življenjskega mota, želim pa in se tudi trudim, da mi je pri vsem, kar počnem, kolikor toliko prijetno.

Foto: N. J., C. K., V. P.

Povprečno število točk kandidatov, ki so prvič opravljali splošno maturo po končanem četrtem letniku gimnazije in jo opravili, je 19,33.

Svet digitalnih tehnologij

Poraba energije pri procesorjih

Lahko bi rekli, da je zmogljivost dosežena, kaj pa učinkovitost? Poleg vseh bitk obeh velikanov pri proizvodnji procesorjev (AMD in Intel) se bije tudi bitka za energijsko učinkovitost.

Če imamo dovolj visokih cen goriva, lahko spremenimo svoje vozne navade ali kupimo bolj ekonomično vozilo. Pri računalnikih takšnega manevrskega prostora nimamo. Industrija ni storila dosti, da bi obranila osnovno porabo računalnika na nizki ravni. Imamo procesorje, ki delujejo s 4 GHz, nekateri imajo celo dve jedri, poleg tega imamo še zapletene in zmogljive grafične kartice. Seveda je dobro imeti takšno računsko moč, vendar vse to zahteva velike količine energije. Računalnik ne deluje ves čas s polno močjo ali je celo le prižgan in ne dela nič. Tako se zapravi veliko energije. Tipičen današnji računalnik porablja okoli 100 W, ne da bi sploh kaj delal. Tisti najboljši celo do 200 W. Najmanj porabijo tisti, ki imajo grafično kartico in večino drugih komponent vgrajenih kar na osnovni plošči. Poraba je lahko tudi do polovice manjša kot pri srednje dobrem računalniku. K vsemu temu dodajmo še 70–120 W za katodni ekran oz. 30–50 W za ploski ekran. Med polnim delovanjem računalnika se poraba poveča še za 100 W ali več. Če računalnik uporabljamo veliko časa, se je smiselno vprašati, kakšen vpliv ima to na naš račun za elektriko.

Poleg procesorjev so postali zaradi večje zapletenosti požrešni tudi pomnilniški in PCI-krmilniki. Večina novih grafičnih kartic prav tako zvišuje porabo energije. Dobra izjema je recimo grafična kartica Nvidia GeForce 7800 GTX, ki porabi manj kot njena predhodnica (do 100 W). Prav tako je s pomnilnikom DDR2. Dober je tudi prehod iz katodnih ekranov na ploske. K učinkovitosti pa pripomorejo tudi vedno boljši računalniški napajalniki.

Za primerjavo procesorjev vzemimo dva zmogljiva predstavnika: AMD Athlon 64 4000+ in Intel Pentium 4 660. Oba omogočata varčevanje z energijo, ko nista pod maksimalno obremenitvijo. Primerjava pokaže, da so sistemi z AMD-ji precej bolj energijsko učinkoviti. V mirovanju porabi AMD 90–112 W, intel pa 115–157 W. Pri velikih obremenitvah je razlika še večja (166W AMD, 255 W intel). Vlogo imata tudi osnovna plošča in nabor čipov na njej. Glede zahtevnosti le-teh se poveča tudi poraba energije. Pri grafiki porabijo vmesniki PCI nekaj več energije kot vmesniki AGP.

Še vedno je vprašanje, ali izbrati AMD ali intel. AMD je boljši v nekaterih kategorijah, intel spet v drugih. Pri energijski varčnosti in učinkovitosti namiznih računalnikov pa vse kaže, da je prednost na strani AMD-ja.

Dr. Matej Gomboši

Poletne nevšečnosti

Prijetno poležavanje v senci ob morju ali kakšnem jezeru ima lahko tudi neprijetne stranske učinke. Na primer nadležne komarje ali kakšen drug mrčes. Če pa se preveč nastavljamo soncu, se bomo zagotovo srečali s problemom opečene kože.

Nič bolj ne pokvari poletne noči kot piki insektov. Najpogosteje so to komarji, nadležni znajo biti tudi muhe, obadi pa tudi kakšna čebela ali osa. Če si večkrat privoščimo večerjo na vrtu ali kar tako posedimo ob večerih na prostem, lahko prižgemo dišečo svečo z vonjem po limonski travi ali citroneli, saj ta vonja odganjata komarje. Vsaj malo lahko pomaga tudi mleko za telo z vonjem po limoni. V vsakem primeru pa ne bo odveč ustrezen repelent, ki lahko vsebuje tudi citronelo.

Če so nas komarji že popikali, razdražena mesta na koži namažemo s kremo, ki vsebuje antihistaminik ter blaži pike in srbenje. Lažje opekline zaradi sonca lahko ublažimo sami, na primer s hladnimi obkladki. Nato opečene dele dobro namažemo z mlekom ali gelom za po sončenju, ki med drugim vsebuje aloe vero in vitamin E. Veliko ljudi je občutljivih za sonce, tako so pogosti tudi vročinski izpuščaji. Koža postane rdeča, vneta in boleča ter neprijetno srbi. Težavo omilimo s prhanjem s hladno vodo.

Novi sandali s trakci in visoko peto v najbolj vročih dneh ne pomenijo nič kaj dobrega našim nogam. Včasih nas lahko celo lahki natikači ožulijo do krvi. Strokovnjaki zatrjujejo, da si lahko pomagamo z vazelinom. Preprosto namažemo dele stopala, kjer se ponavadi naredijo žulji. Pomagajo pa tudi obliži, saj »oblazinijo« občutljivi del stopala.

POMURSKE LEKARNE
www.pomurske-lekarne.si
razkrivajo zdravilne skrivnosti

Koencim Q 10

Koencim Q10 je vitaminom sorodna življenjsko pomembna učinkovina, ki je dobila pri nas posebno veljavo šele zadnje desetletje. Telo ga deloma proizvede samo, deloma pa ga vnesemo s prehrano. Po kemični zgradbi je nekoliko podoben vitaminoma E in K.

Vloga koencima Q10

Znotraj celic se nahaja 40–50 odstotkov vsega v telesu prisotnega koencima Q10.Njegova glavna naloga je, da pretvarja energijo iz hrane v telesno energijo v obliki ATP/adenozin trifosfata. To energijo naše telo izkorišča za presnovne procese ali mišično delo. V tej vlogi ga ne more zamenjati nobena druga kemična substanca.

V svoji drugi vlogi lovilca radikalov ščiti skupaj z vitaminom E in selenom celično membrano in celično jedro pred radikali. Prosti radikali namreč prednostno napadajo beljakovine in maščobe v celični membrani in dedni material (DNA) v celičnem jedru. Povzročajo škodljive oksidacijske spremembe v celici, zato zaščitne snovi imenujemo antioksidanti. Radikali nenehno nastajajo v našem organizmu pri presnovnih procesih, v telo pa vse bolj zaidejo od zunaj, z zrakom, s hrano, preko UV-žarkov ... Koencim Q10 je močno lipofilen (maščobotopen) in se znotraj celice lahko prosto premika. Praviloma nastaja koencim Q10 v mitohondrijih, vendar je njegova koncentracija v različnih celicah različna. Največ ga je v skeletnem mišičju in celicah srčne mišice, potem v jetrnih celicah, ledvicah in trebušni slinavki.

Del potrebnega koencima Q10 dobimo s prehrano. Največ ga vsebujejo meso, ledvice, mastne morske ribe (sardele), pa tudi maslo, rumenjak in rastlinska olja. Nahaja pa se tudi v nekaterih vrstah rastlin, kot so brokoli, špinača in korenje ter v polnovrednih žitaricah.

Koencim Q10 je pri višjih temperaturah nestabilen, zato ga pri pripravi hrane s kuhanjem in pečenjem izgubimo približno do 50 odstotkov, s sušenjem pa še nekaj več.

Pomanjkanje koencima Q10

Prehrana, ki pokriva živila iz vseh skupin, vsaj v mladih letih zagotavlja zadosten vnos koencima Q10. Do pomanjkanja koencima Q10 pride
- pri povečani potrebi, npr. pri aktivnih športnikih, pri trajnem izpostavljanju stresu;
- pri večjem vnosu alkohola in tobaka, dolgotrajnem jemanju zdravil in nekaterih boleznih;- s premajhnim vnosom koencima Q10 v telo pri raznih dietah z omejenim vnosom maščob, kjer niso zadosti zastopane skupine zdravil z vsebnostjo koencima Q;
- pri zmanjšanem nastajanju v telesu – to je lahko posledica pomanjkanja nekaterih vitaminov, ki so potrebni pri nastanku koencima Q10, in pri premajhnem vnosu beljakovin.

Z naraščajočo starostjo upada sposobnost nastajanja koencima Q10 v telesu in vnos s hrano postane čedalje pomembnejši. Pri 40-letniku je zmanjšana proizvodnja že za 30 odstotkov, pri 80-letniku pa kar za 60 odstotkov.

Koencim Q10 v terapiji

Q10 so odkrili Američani v srcu goveda pred nekaj manj kot 50 leti. Na njegov pomen so začeli opozarjati znanstveniki po letu 1970, ko so ugotovili njegove pozitivne učinke pri koronarni bolezni, povišanem krvnem tlaku, povišanem krvnem sladkorju, trigliceridih in holesterolu. Danes je priporočljivo jemanje koencima Q10 v starosti in pri pacientih, ki se zdravijo s statini zaradi povišanega holestrola. Pri njih je namreč lastna proizvodnja otežena, ker statini posegajo ne le v nastajanje holestrola v jetrih, ampak tudi ovirajo sintezo koencima Q10.

V raziskavah so ugotovili še

- ugoden vpliv dodajanja koencima Q10 pri mišični distrofiji (oslabelosti mišic),
- povezavo med nizko vrednostjo koencima Q10 in pojavom tumorskih bolezni,
- znižane vsebnosti koencima Q10 pri ljudeh z obolelimi dlesnimi,
- terapija s 1200 mg koencima Q10 lahko upočasni napredovanje Parkinsonove bolezni,
- koencim Q10 ugodno vpliva na kožo pri stresnem vplivu UV A-žarkov.

Koencim Q10 v kozmetiki

Negovalni izdelki s koencimom Q10 so zelo pogosti med izbranimi kozmetičnimi izdelki. S tem naj bi se izboljšali antioksidativni status kože, gube in njihovo nastajanje – staranje kože. Q10 je v dermalnih pripravkih stabilen in ga dobro prenašajo tudi občutljivi tipi kože. Marsikje naletimo na kritiko, da je koencim Q10, ob njem pa še mnogo drugih izdelkov, spet eden od proizvodov farmacevtske industrije z namenom, povečati paleto antiaging (protistarostnih) izdelkov in njihovo prodajo. Na eni strani je to najbrž tudi res. Vedeti pa moramo, da znanost in tehnologija vse bolj napredujeta in z njuno pomočjo tudi raziskave in dognanja o delovanju našega organizma. Rezultati raziskav pa govorijo o tem, da je koencim Q10 vse kaj drugega kot placebo.

E. Jošar, mag. farm., spec.

Združenje potrošnikov Pomurja svetuje

Skrajšanje dopusta

Potrošnik je sklenil pogodbo o potovanju in obenem plačal 30 odstotkov aranžmaja. Ko je prejel zahtevo za plačilo preostalega zneska, so ga prav tako obvestili, da se je potovanje skrajšalo za en dan, da pa cena ostane enaka. Pri posredniku mu ne morejo pomagati in se izgovarjajo na organizatorja, saj pravijo, da ni krivi za njihovo krivdo. Zanima ga, ali je upravičen do povračila oz. zmanjšanja stroškov potovanja.

Organizator potovanja se je držal dogovora iz pogodbe, to pomeni, da je on tisti, ki je odgovoren za povzročeno škodo. Ker se je kljub temu potrošnik odločil za potovanje, smo mu svetovali, da od organizatorja pisno zahteva sorazmerno znižanje plačila stroškov potovanja. V nasprotnem primeru, ko potovanje tudi odpade, zahteva vračilo zneska z zakonitimi zamudnimi obrestmi. Potrošnik nas je obvestil, da mu je organizator del vplačanega zneska že vrnil.

Obratovalni čas pisarne v Soboti: telefonsko svetovanje: ponedeljek, torek, sreda, četrtek od 9. do 14. ure, osebno svetovanje v ponedeljek ure od 9. do 14. ure, v petek osebno svetovanje po predhodnem naročilu. Telefon: 535 93 90, faks: (02) 535 93 91, Trg zmage 4, p. p. 201, 9101 Murska Sobota.

Andrej Čuš
predsednik ZPP

Zdravo uživanje hrane z domačega vrta

Jajčevec (*solanum melongena l.*) – jabolko ljubezni ali jabolko blaznosti?

Jajčevec je subtropska rastlina, ki izvira iz vzhodne Indije; tam so jih gojili že pred 3000 leti. V Evropi so bili prvič omenjeni v 13. stoletju. Do konca 15. stoletja so jih gojili le kot okrasne rastline. Temu plodu so Španci v 16. stoletju rekli »jabolko ljubezni«. Botaniki tistega časa pa so bili drugačnega mnenja: imenovali so ga »jabolko blaznosti«.

Jajčevci so sorodniki paradižnika, paprike in krompirja. Po cvetovih jajčevca prepoznamo, da sodi v isti rod kot krompir. Cvetovi so 3 do 5 cm veliki, vijoličasti, redkeje zeleni ali beli, z žametno prevleko. Listi in stebla so zelene barve z rahlo vijoličastim odtenkom. Jajčevec ali po domače melancana je trajnica s kratko življenjsko dobo. Gojimo jo kot enoletnico; pridelujemo jo zaradi plodov. Ne prenese mraza. Vsebuje večino vitaminov (majhne količine) in rudnin, ima zelo malo kalorij, 3 odstotke ogljikovih hidratov in 1 odstotek beljakovin.

Pridelovanje

Pridelovanje jajčevca je močno razširjeno v toplejših območjih Indije, Kitajske in Japonske.

Jajčevci potrebujejo dolgo vroče poletje in so toplotno zahtevna zelenjadnica; zahtevnejša od paradižnika in paprike. Na območjih s hladnejšim podnebjem sicer uspevajo na prostem, vendar je pridelek boljši, če jih gojimo v zavarovanem prostoru. Za razvoj cvetov in plodov sta potrebni stalna temperatura med 25 in 30 °C ter zmerna do visoka vlažnost. Če je temperatura nižja od 20 °C, rast pogosto zastane. Pridelujemo plodove, ki so v ugodnih razmerah podolgovate, jajčaste, hruškaste, cilindrične ali ovalne oblike, vijoličasto oziroma belo-rumeno obarvani ter imajo zavit pogosto bodičast pecelj.

Dobri sosedje

Jajčevci odlično uspevajo ob timijanu, pehtranu in grahu.

Uporaba

Jajčevec je v našem območju zaradi večje toplotne zahtevnosti manj znan in manj razširjen, čeprav je uporaba te vrtnine izredno pestra. Pripravljamo ga dušenega, ocvrtega ali pečenega. Dušenega lahko uporabljamo samostojno ali v kombinaciji z drugimi zelenjavnicami (paprika, bučke). Zelo okusni so tudi pečeni (narezani na tanke rezine, nasoljeni in odcejeni), pripravljeni na žaru ali v pečici. Na Primorskem so zelo cenjeni vloženi jajčevci ali jajčevci v raznih marinadah.

Gojenje

Jajčevci najbolje uspevajo na sončnem zavarovanem prostoru v rodovitni in odcedni prsti. Sadike morajo biti posajene na razdaljo 50-60 cm v vrsti in 80 cm med vrstami. Ko merijo rastline 40 cm, odščipnemo rastne vršičke. Glavno steblo privežemo ob palico, ko pa se plodovi začnejo debeliti, po potrebi privežemo tudi stranske poganjke. Posamezne rastline razvijejo 4 do 5 vejic, na katerih je zasnovanih 4 do 5 plodov. Pri dobri oskrbi razvijejo debele, dobro razvejene plodove. Tla pod jajčevci, ki jih gojimo na prostem, je treba zastirati, da preprečimo rast plevelov in zadržimo vlago v tleh. Na začetku rastline pognojimo s NPK-gnojilom, potem pa jih, ko se razvijejo prvi plodovi, vsakih 10 dni zalijemo s kalijem v obliki tekočega gnojila. Ko se cvetovi začnejo odpirati, jih moramo pršiti z mlačno vodo, ker to pripomore k boljšemu opraševanju.

Sorte

Sorte jajčevca se med seboj razlikujejo glede na obliko in barvo plodov. Poznamo velike vijolične do majhnih belih okroglih plodov s premerom 5 cm. Večina sodobnih križancev F1 je grmičaste rasti, visoka pa do 1 m. V nasprotju s starejšimi sortami so skoraj brez bodic. V Slovenski sortni listi so vpisane le štiri sorte jajčevcev. Prevladujejo sorte z vijolično do rjavo-črno barvo plodov, razlikujejo se le po obliki.

Spravilo

Plodove jajčevca režemo s škarjami zaradi močno oleseneglega peclja in trnastih nastavkov na plodovem peclju. Spravljamo jih v tehnološki zrelosti, ko so odebeljeni, normalno razviti, težki 200 do 1000 g in lesketajočega videza. Ko plodovi izgubijo lesk, se običajno poslabša kakovost. Plodove obiramo postopoma, začnemo približno 20 do 21 dni po oploditvi. Količina pridelka je odvisna od sorte, oskrbe (zalivanja, gnojenja), dolžine rastne dobe, temperaturnih razmer in znaša 3 do 10 kg/m².

Zdravilne lastnosti

Jajčevec je učinkovit pri slabokrvnosti in čezmerni teži, pospešuje izločanje seča, uravnava delovanje srca, zboljšuje prebavo, znižuje količino holesterola. V indijskem ljudskem zdravilstvu z belimi sortami zdravijo sladkorno bolezen, uporabljajo ga jih tudi proti nagnjenju k kamnom. Sok iz surovih plodov pijejo pri pretirani količini holesterola in slabem delovanju želodca. Japonci zvitke [illegible] dno pripraviti tako, da [illegible] koba, ker draži [illegible].

Marjana Kaiser
Vrtičevalec

Sorta	Datum vpisa	
Domači srednje dolgi	31. 12. 1989	Udomačena sorta
Galine	31. 12. 1996	Clause - Semenarna
Vijoličasti dolgi	31. 12. 1989	Udomačena sorta
Rondona	29. 3. 2001	Syngenta Seeds B. V. (NL)

V prodaji lahko najdete tudi druge sorte jajčevcev: EPIC (F1), Black Bell

Vi in sodelavci

Končno vam uspe dobiti službo. Radi bi bili uspešni in spoštovani ter tudi priljubljeni med sodelavci. Kako to doseči?

Če boste svoje delo tiho opravljali v svojem kotu, boste težko spoznali ljudi. Če boste tako ravnali dlje časa, boste za sodelavce morda čudak. Zato izkoristite vsako priložnost za komuniciranje, sploh na začetku svoje delovne poti v podjetju. Ob kavi ali vroči žemljici jim povejte kakšen kos iz svojega o sebi, načenjajte nove teme, ob tem pa prisluhnite njihovim zgodbam. A pozor! Bodite politično nevtralni, vsaj dokler ne poznate različnih stališč vaših sodelavcev, da jih ne boste nehote užalili.

Opazujte obnašanje sodelavcev. Kako komunicirajo med seboj? Kako komunicirajo z nadrejenimi, kako s podrejenimi? Opazujte njihov način dela: kako intenzivno opravljajo svoje delovne naloge in kdaj si jemljejo odmore med delom? O čem se pogovarjajo, kadar ne govorijo o delu? So to teme, ki zanimajo tudi vas? Poskušajte nekatere njihove navade posnemati in se tako železnih pravil v podjetju.

Zagotovo ste slišali za rek Ne storite drugim tega, česar ne želite, da bi drugi delali vam. Morda se s tem strinjate. Vsekakor vam ne bi bilo prijetno, če bi drugi grobo ravnali z vami, zato bodite pri teh stvareh za zgled. »Lepa beseda dobro mesto najde,« pravijo, in ker ste oseba, ki je v podjetje prišla kot zadnja, morate spoštovati tiste, ki so tu že več let. Ko ljudi še ne poznate dobro, je bolje, da ste prej preveč kot pa premalo ljudni.

Vsakdo izmed vas naj bi korektno izvajal obveznosti do delodajalca, hkrati pa sodelavcev ne bi smel motiti pri opravljanju njihovih nalog. Delodajalec prepozna vrednost delavca, ki razume cilje podjetja in ki nalog in jih je sposoben samostojno opraviti.

Zelo pomembno je tudi, da si zasebno življenje organizirate tako, da boste hodili v službo spočiti in zbrani.

Besede mode

Železen repertoar

O suknjiču lahko govorimo le kot o arhitekturi. Moda lahko ponuja marsikaj, a črni suknjič ostaja črni suknjič. Lahko ima različne etikete, je brez podloge ali z njo in lahko ga krasijo žepi različnih oblik. V osnovi je črn in njegova izpoved je močnejša od vsakega dodanega gumba. Zakaj predstavlja eno najpomembnejših investicij garderobe?

- Črni suknjič se zlahka kombinira z barvami preostale garderobe (ja, tudi z mornarsko modro in rjavo).
- Morebitni madež ni takoj opazen.
- Optično zožuje postavo.
- Je del klasike, ki poudarja stil.

Prava velikost

Ker na neki način uokvirja našo podobo, ji daje pomemben pečat. Lahko se nosi preko ležernih hlač v kaki barvi, preko džinsa ali preko ženske črne obleke. Sigurnost, ki jo daje kot streha in stebri v hiši, je velike vrednosti. Da vse skupaj *stoji*, je potrebno dobro pomerjanje v trgovini ali pri krojaču. Pri slednjem je nekoliko lažje, saj štiri oči vidijo več. Izbira klasičnega modela zahteva oko, ki vidi, da ramena, pas in boki niso pretirano poudarjeni. Oblečimo ga na srajco in preizkusimo udobnost z dvigom rok v višino komolcev. Dolžina rokavov naj pokriva zapestje toliko, da se pri dvigu roke pokaže rokav srajce.

Prava kakovost

Ker nas bo črni suknjič marsikdaj rešil iz oblačilne zagate, izberimo tistega, ki ne zahteva popolne nege, a nikakor ne zaostaja po kakovosti. Tkanina je pomembnejša, kot si predstavljamo. Zares kakovostna volna z naravno raztegnjenostjo ali majhnim odstotkom elastičnih vlaken je lahko zagotovilo za dolgotrajno zvestobo. Volna ima namreč lepo lastnost, da nas greje ali zadostno hladi vsaj devet mesecev. V največji vročini jo lahko zamenja dvojno mercerizirani bombaž, ki se ponaša z lepo barvo, leskom, trdnostjo in manjšo mečkljivostjo. Črni suknjič lahko daje širok osebnostni spekter. Velikost in kakovost tkanine sta sicer najpomembnejši začetni točki, vendar *sliko z okvirjem* naredi individualen izbor vsega drugega.

Tatjana Kalamar Morales

Lončnica, grmovnica in rezano cvetje

Hortenzija (Hydrangea)

Vedno pogosteje posegamo po rastlinah, ki so odporne, niso občutljive za bolezni in škodljivce in so večnamenske. Nekatere rastline so bile nekoliko pozabljene, v zadnjem času pa so zopet postale »in«, ljudem so všeč, poleg tega pa ugotovijo, da jih lahko uporabijo za zunaj, znotraj, za šopek – svež ali suh. Hortenzij je veliko sort, da se večkrat ne moremo odločiti, sicer pa imamo velikokrat problem, kaj dati v senco, zato so hortenzije pravšnje.

Nekoč so veljale le kot vrtne rastline, danes jih dobimo tudi v cvetličarnah, vzgojene v loncih, za okras notranjih prostorov, vendar z njimi največkrat ne znamo ravnati. Po cvetenju moramo hortenzije iz notranjih prostorov prestaviti ven na prosto. Zaželeno je, da jih presadimo v večji lonec in poiščemo polsenčno mesto na vrtu ali balkonu. Za njih so primerna kisla rastišča, kot za rododendrone, rese ali azaleje. Pri presajanju veje skrajšamo in temeljito zalijemo.

Zemlja se ne sme izsušiti, potrebuje veliko vode. Pri barvastih hortenzijah je pomembno, da zemlji dodajamo modrilo ali rdečilo, 1–2 žlički enkrat mesečno, dokler ne dobimo želene barve, prav tako dodamo pri sajenju eno žličko.

Venec v kombinaciji s spomladanskim cvetjem

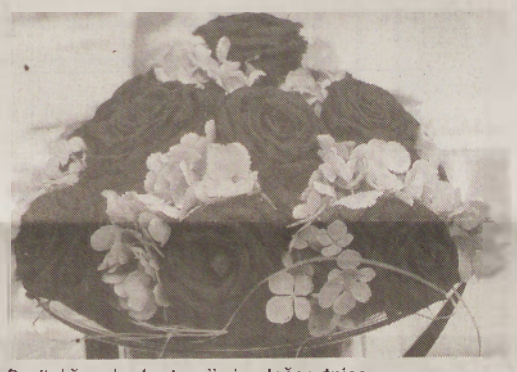

Darilni šopek - hortenzija in rdeče vrtnice

Hortenzije kot rezano cvetje

Zelo pomembno je, da sta vaza in voda čisti. Cvet hortenzije je obstojen do štirinajst dni. Uporabljamo ga za bidermajerske šopke, za vertikalni stil, z raznimi zelišči, polsuhim cvetjem (craspedija) itd.

Sorte, ki so pri nas najbolj iskane in najučinkovitejše

Hydrangea arbrescens »Ananabelle« – zelo zanimiva, v začetku bele barve, v odcvetanju pa zelenkaste, prav v tem stadiju pa jo lahko porežemo za suho dekoracijo.

Hydrangea paniculata « Grandiflora« – ima bel cvet in je odlična v kombinaciji z artičokami ali roza kurkumom ali z rdečimi vrtnicami.

Hydrangea macrophyiia »Hobelle« z belim cvetom.

Hydrangea macrophylla »Mariesii Perfecta« z modrim cvetom.

Hydrangea macrophylla »Masja« z rdečim cvetom.

Hydrangea paniculata »Unique« ima latast bel cvet.

Hydrangea quercifolia »Snowflacke« – hrastovolistna z belim cvetom, spada med najbolj iskane, saj se jeseni listje obarva temno purpurno rdeče.

Olga Varga

Z našega šedilnika

Bojan Fošnja, kuhar v Grandvalnem restavraciji

Hladna mlečno-kumarična juha

400 g kumaric, 80 g čebule, 2 stroka česna, 40 ml jogurta, 40 ml kislega mleka, nekaj vejic kopra, mali šopek drobnjaka, sol, poper, 10 rdečih redkvic, listi sveže bazilike

Kumarice olupimo in grobo naribamo. Čebulo prav tako olupimo, česen stremo in oboje fino sesekljamo. Jogurt in kislo mleko zmešamo, začinimo, dodamo sesekljan koper, naribane kumarice, sesekljano čebulo in česen. Dobro razmešamo in postavimo za nekaj ur v hladilnik. Preden juho postrežemo, jo dekoriramo z listi bazilike, kolobarji rdeče redkvice in drobno narezanim drobnjakom.

Na žaru pečena nabodala

V restavraciji je prikazanih več različnih vrst nabodal, za vsakogar in vsak okus nekaj. Pri nabodalih je pomembno, da izberemo primerna živila, ki potrebujejo približno enak čas pečenja. Pozorni moramo biti tudi na to, da so kosi približno enake velikosti in da nabodal ne prepečemo oz. izsušimo.

Zunanji izgled pečenja je priporočljiva uporaba lesa z bogatečnimi ali kamnitimi ploščami.

Zraven lahko postrežemo najrazličnejše priloge iz zelenjave, riža in raznih kaš ter različno pripravljeno zelenjavo. K nabodalom oz. jedem z žara pa se odlično podajo razne doma pripravljene omake in nepogrešljiv svatec – aivar, gorčica, kečap in majoneza – in seveda dober domaci kruh in kakšna okusna solata.

1. Grofovska krapova nabodala

200 g krapovega fileja, 250 g kozic, 32 koktejl paradižnikov, 1 zelena paprika, sol, poper, 2 stroka česna, 10 cl suhega belega vina, 1 limonina, 5 cl rastlinskega olja

Krapov file narežemo na okrog 4 x 3 cm velike kose. Prav tako narežemo očiščeno papriko. Kozice in paradižnik operemo. Limono operemo in narežemo na krhlje. Vse pripravljene sestavine izmenično nabodemo na namaščena nabodala: krhelj limone, kos krapovega fileja, kos paprike, kozico in koktejl paradižnik ter ponavljamo.

Pripravljena nabodala položimo v primerno posodo, začinimo, potresemo s strtim česnom ter pokapljamo z vinom in oljem. Na hladnem jih mariniramo vsaj eno uro. Na vročem žaru nabodala z obeh strani lepo zapečemo. Med pečenjem jih večkrat premažemo s preostalo marinado.

2. Nabodala z mletim mesom

800 g mešanega mletega mesa, 80 g čebule, 2 stroka česna, 1 žlička sesekljanega peteršiljevega zelenja, 1 žlička gorčice, pol žličke sladke rdeče paprike, 300 g bučk cukini, sol, poper, 5 cl rastlinskega olja

Mletemu mesu dodamo fino sesekljano čebulo, strt česen, sesekljan peteršilj in začimbe. Maso dobro pregnetemo in postavimo za pol ure v hladilnik. Bučke operemo, prerežemo po dolžini in narežemo na 2 cm široke kose, ki jih solimo in popramo. Iz mesne mase oblikujemo okrog 5 cm dolge in 4 cm debele čevapčiče. Na namaščena nabodala izmenično nabodemo pripravljene čevapčiče (prebodemo jih počez) in kose bučk. Na vročem žaru nabodala z obeh strani lepo zapečemo.

3. Mornarska nabodala

800 g fileja morskega psa, 16 škampovih repkov, 300 g lignjev, približno 20 oliv, 80 g na tanko narezane pancete, 10 cl suhega belega vina, 2–3 stroke česna, nekaj vejic peteršilja, rožmarin, sol, poper, oljčno olje

File morskega psa narežemo na okrog 4 x 3 cm velike kose. Lignje prečno prerežemo na polovico. Na namaščena nabodala izmenično nabadamo kose morskega psa, škampove repke in kose lignjev, ki smo jih nadevali z olivami in panceto. Pripravljena nabodala položimo v primerno posodo, začinimo ter pokapljamo z vinom in oljem. Na hladnem jih mariniramo vsaj eno uro. Na vročem žaru nabodala z obeh strani lepo zapečemo. Med pečenjem jih večkrat premažemo s preostalo marinado. Pečena mornarska nabodala potresemo s strtim česnom in sesekljanim peteršiljem.

4. Nabodala s sirom in šunko

400 g šunke, 400 g sira, 2 jajci, sezam, laneno seme

Šunko in sir narežemo na 3 x 3 cm veliko kose. Jajci stepemo. Kose šunke povaljamo v jajcih in nato v sezamu, kose sira pa v jajcih in nato v lanenem semenu. Na namaščena nabodala izmenično nabodemo kose pripravljene šunke in sira. Na ne prevročem žaru nabodala lepo popečemo, vendar pazimo, da ogenj ni premočan ali da nabodal ne pečemo predolgo, ker se sir v obeh primerih razteče.

5. Zelenjavna nabodala

300 g bučk cukini, 300 g jajčevcev, 16 koktejl paradižnikov, 1 rumena paprika, 16 strokov česna, sol, poper, rožmarin, timijan, oljčno olje

Zelenjavo očistimo, operemo in narežemo na primerne enakomerno velike kose. Stroke česna očistimo in pustimo v celem. Na namaščena nabodala izmenično nabodemo pripravljeno zelenjavo: bučke, jajčevce, papriko, paradižnik in česen ter ponavljamo.

Pripravljena nabodala solimo in popramo ter na vročem žaru z obeh strani lepo zapečemo. Med pečenjem jih večkrat premažemo z marinado iz olja in začimb.

6. Kmečka nabodala

2 para klobas za pečenje, 32 tankih rezin prekajene slanine, 4 debelejše rezine domačega kruha, 16 šalotk, strok česna, rastlinsko olje

Klobase in kruh brez skorje narežemo na primerne kocke. Kose klobas z obeh strani zarežemo v obliki mrežice. Vsako rezino slanine posebej zvijemo. Šalotke očistimo in operemo. Na namaščena nabodala izmenično nabodemo: kos klobase, šalotko, zvitek prekajene slanine in kocko kruha ter ponavljamo. Pripravljena nabodala na vročem žaru z obeh strani lepo zapečemo. Med pečenjem jih večkrat premažemo z marinado iz olja in strtega česna.

Priloga

Pire iz jajčevcev

2 jajčevca, 3 stroke česna, 20 cl gostega jogurta, ščepec mlete kumine, sok 1 limone, sol, poper, zelen peteršilj

Jajčevca operemo. Cela in neolupljena skuhamo v parni kopeli, da se zmehčata. Nekoliko ohlajena olupimo, meso pa piriramo. Ko se masa povsem ohladi, dodamo jogurt, začimbe, limonin sok in zelen sesekljan peteršilj. Dobro pomešamo in hladno serviramo.

Omaki

Majonezno-jogurtna omaka s česnom

15 cl majoneze, 15 cl gostega jogurta, sol, poper, 4 stroke česna, drobnjak

Majonezo in jogurt razmešamo in začinimo. Česen stremo, drobnjak pa na drobno narežemo. Vse skupaj dobro zmešamo. Postrežemo ohlajeno.

Majonezno-čebulna omaka z ajvarjem

20 cl majoneze, 100 g čebule, 2 žlici ajvarja, 1 žlica paradižnikovega kečapa, poper, sesekljan zelen peteršilj

Čebulo olupimo in operemo ter narežemo na zelo drobne kocke. Z vsemi drugimi sestavinami jo dobro premešamo in ohlajeno postrežemo.

Sladica

Lubenično-melonin »rendez-vous«

500 g melone, 500 g lubenice, 30 cl belega vina, 5 cl melonine vodke, 1 limona, 1 limeta, 1 žlička sveže naribanega ingverja, 150 g sladkorja

Drugo: 8 kepic sadnega sladoleda

Dekoracija: stepena sladka smetana, metini listi

Lubenico olupimo, prav tako melono in odstranimo seme. Oboje poljubno oblikujemo: s posebnim nožem izrežemo kroglice ali narežemo krhlje, rombe. Narezano lubenico in melono naložimo v stekleno skledo ter postavimo na hladno.

V kozici pristavimo sladkor z malo vode in skuhamo sladkorni sirup. Dodamo nariban ingver ter žličko naribane limonine in limetine lupine. Ohlajenemu sirupu prilijemo še vino, melonino vodko ter sok limone in limete. Tako pripravljen preliv prelijemo po lubenici in meloni ter na hladnem pustimo marinirati vsaj nekaj ur. Serviramo v steklenih skledicah, dodamo sladoled in dekoriramo s stepeno sladko smetano in svežimi metinimi listi.

VESTNIKOVA NAGRADNA KRIŽANKA

ŠTEFAN HAJDINJAK – NEZMOŽNOST VIDENJA – UGLED, VELJAVA – ARHITEKT MIHEVC – PRIPADAJOČI DEL – REKA V MONGOLIJI – NIE VEČ ASIRSKIH KRALJEV – EDGAR DEGAS – VULKANSKI KRATER – ORGAN VOHA – VELIKA MUHA, BRENČELJ – AFRIŠKO DREVO S TRDIM LESOM – MELODIČNI OKRASEK

LASTNOST NEDOTEŽNE SILE

UMETEN LED V OBLIKI LUSK

STROKOVNJAK ZA VINO – JAP. FIZIK (LEO) – JAPONSKI PISATELJ (SEI)

POSTOJNA – NAŠ DENAR – OČE SUMERSKIH BOGOV – SIRIŠKA IGRA – KRAJ PRI LJUBLJANI – NEKRATEN STREL IZ VEČ PUŠK

GRŠKA SVETA GORA – REŠA PRI KLASU – MARTINA ČUFAR – DEL POSODE ZA ZAPIRANJE

VESTNIK – NIŽAVIE OB ARALSKEM JEZERU – REKA V SLAVONIJI – TURISTIČNI OBJEKT POKRAJINA V SREDNJI GRČIJI – 100 – ANGLEŠKI KIPAR (KENNETH) – ZNESEK NA BANKOVCU – MADŽARSKI SKLADATELJ (ŽOLTAN) – FRANCOSKI PISATELJ (BORIS) – VREDNOSTNI PAPIR – KRAŠKA KOTANJA

AKADEMSKI NASLOV – KRAP (REDKO) – ITALIJANSKA IGRALKA POZZI – KLORIRAN NARAVNI KAVČUK – NAJVEČJA PTICA – K

ISLAMSKI ZELOG IN RAZLAGALEC PRAVA – MARTINOVA PEČ – RAZVITA, ODRASLA ŽUŽELKA – ITALIJANSKI PISATELJ (IPPOLITO) – HUNSKI KRALJ

MESTO V ARGENTINI – MELODIČNA – KRILATE SANDALE BOGA MERKURJA – VRHOVNI POGLAVAR IZMAILITOV – ŠVEDSKA POKRAJINA

OBER – DOPOLDANSKA KULTURNA PRIREDITEV – KRALEC (BORIS) – AMERIŠKI ARHITEKT (CHARLES) – LANTAN – NOGOMETAŠ KARIČ

OSEBA IZ MAHABHARATE – ULITEK – TITANOV MINERAL – STOPNJA PRIDEVNIKA – Z – GR. FILOZOF IZ MILETA – NAŠ SKLADATELJ (ANTON) – NOLANDSKA JADRNICA – BRITANSKI POLITIK (CECIL)

VESTNIK – FINSKI ATLET NURMI – TAJNO POLITIČNO DELOVANJE – OBISK PRIREDITVE – NAŠA PEVKA – METULJ Z OČESCI NA KRILIH – ZNAK ZA NEVARNOST – PRELIV ZA TESTENINE – JEZDEC

NAPAJA-LIŠČE – TRG V STAROGR. MESTIH – KATJA LEVSTIK – KRALJEVINA – TEKOČA VODA

JUNAKINJA ROMANA VISOŠKA KRONIKA – NAŠ SKLADATELJ (UROŠ) – LUKA V IZRAELU – STANJE OZRAČJA – SPODNJI DEL POSODE – MESTO NA ŠVEDSKEM – GRŠKA ČRKA

ALUMINIJ – PREDNIKI ITALIJANOV – ZORAN JANKOVIČ – NASLOV – ASTAT – BANJA – ANTON DERMOTA – HEKTAR – LIDIJA OSTERC

BESEDA, KI VEŽE STAVČNE ČLENE IN STAVKE – NAŠ PESNIK IN JEZIKOSLOVEC (URBAN) – POVELJNIK GRADU

NASPROTJE PRIJAVE – FILMSKI VESOLIČEK – OSEBNI ZAIMEK – KANTAVTOR SMOLAR – NAŠA NAJLEPŠA REKA

Nagrade za izžrebane reševalce

1. nagrada: knjiga Lahko jem, mag. Branislava Belović, **2.** nagrada knjiga Boug žegnjaj, Branko Časar in **3.–7.** nagrada je praktična.

Pravilno rešitev - označena polja - napišite in pošljite na dopisnicah na uredništvo **Vestnika, Ulica arhitekta Novaka 13, 9000 Murska Sobota**, do petka, **19. avgusta 2005**.

Rešitev: _____

Ime in priimek: _____

Naslov: _____

Nagrajenci Vestnikove križanke

28. 7. 2005

Rešitve križanke: ŽELEZNA MAŠA, IVAN CAMPLIN

1. nagrada: KNJIGA Lahko jem, mag. Branislava Belović:
Etelka Milinkovič, Dobrovnik 111, 9223 Dobrovnik

2. nagrada: KNJIGA Boug žegnjaj, Branko Časar
Frida Gomboc, Martinova pot 39, 1000 Ljubljana

3.–7. nagrada Vestnikova majica:
Katarina Gabor, Trnje 83, 9232 Črenšovci
Zlatko Stanko, Gornja Bistrica 115, 9232 Črenšovci
Marta Kuzmič, Brezovci 64 a, 9201 Puconci
Ladislav Banko, Noršinci 23, 9221 Martjanci
Janez Magdič, Sp. Kamenščak 18 a, 9240 Ljutomer

Nagrajencem čestitamo. Potrdila za nagrade (ali nagrade) bodo prejeli po pošti.

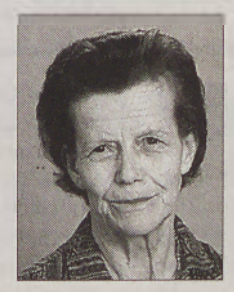

Po isti poti,
koder si odšla,
nevidno prihajaš nazaj -
med svoje, ki jih ne nehaš ljubiti
in ki živijo od tvoje ljubezni.

V SPOMIN

Danes minevajo tri leta od takrat, ko nas je zapustila draga žena, mama, babica in prababica

Marija Ferko

iz Vidonec 88

Iskreno se zahvaljujemo vsem, ki se z lepo mislijo ustavite ob njenem grobu in ji prižgete svečko spomina.

Vsi njeni

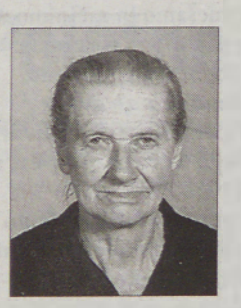

Skozi vse življenje si se boriti znala,
a v tihem poletnem dnevu
si nemočna od bolezni zaspala.

ZAHVALA

V 83. letu nas je zapustila draga mama, tašča, babica in prababica

Ana Lončar

iz Noršinec 32

Z bolečino v srcu se iskreno zahvaljujemo vsem sorodnikom, sosedom, prijateljem in znancem, ki ste jo v tako velikem številu pospremili na njeni zadnji poti, darovali cvetje, sveče, za svete maše in v dobrodelne namene, nam pa izrekli ustno ali pisno sožalje.
Zahvaljujemo se zdravstvenemu osebju martjanske ambulante, sinovim sodelavcem pošte, Komunali, Plastičarstvu Špilak, TMO Mura ter sosedom iz Dalmatinove ulice v Černelavcih.
Iskrena hvala g. župniku Bedrnjaku, g. župniku Benkoviču, pevcem in pogrebništvu Banfi.

Žalujoči vsi njeni najdražji

ZAHVALA

V 91. letu je odšla k večnemu počitku naša draga mama, tašča, babica in prababica

Marija Soböčan

iz Gornje Bistrice 158

Iskrena hvala sorodnikom, sosedom, prijateljem in znancem, ki ste našo drago mamo pospremili na njeni zadnji poti, darovali cvetje, sveče, za svete maše in dobrodelne namene. Hvala g. kaplanu za opravljen pogrebni obred, pevcem za odpete žalostinke, govorniku za lepe besede slovesa in pogrebništvu Ferenčak.
Lepa hvala sodelavcem podjetja GI Gomboc Beltinci.

Njeni najdražji

Kogar imaš rad, nikoli ne umre,
le daleč je ...

V SPOMIN

11. avgusta mineva leto dni žalostnega od takrat, ko je ni več med nami, a v naših srcih še vedno živi.
Pogrešamo te, draga mami, oma in tašča

Helena Horvat

iz Murske Sobote

Hvala vsem, ki z lepo mislijo počastite spomin nanjo.

Žalujoči tvoji:
hčerka Helena z možem Jožetom, vnuk Igor z ženo Natalijo in vnuk Erik

KOMUNALA
Javno podjetje, d. o. o.,
Kopališka ul. 2, Murska Sobota
D. E. POGREBNIŠTVO
telefon: 02 521 37 00
KOMPLETNE POGREBNE STORITVE:
UGODNA PRODAJA POGREBNE OPREME
BREZPLAČNI PREVOZI DO 30 km
PRODAJA VENCEV IN DRUGEGA CVETJA
UREDITEV DOKUMENTOV
OBJAVA OSMRTNIC V JAVNIH MEDIJIH
UREJANJE ZELENIC
PLAČILO NA VEČ OBROKOV BREZ OBRESTI
24-URNA DEŽURNA SLUŽBA, GSM: 041 631 443

KOMPLETNE POGREBNE STORITVE
UREJANJE POKOPALIŠČ IN ZELENIC
Brezplačni prevozi opreme na dom, brezplačni prevozi do 40 km, plačilo na več obrokov brez obresti
Vladimir Hozjan, s. p. Šulinci 87 a
Tel.: 02 55 69 046, GSM: 041 712 586

Nagrobni spomeniki, tlaki, stopnice, okenske police, kamnite mize, pulti, vaze in drugi izdelki iz granita in marmorja
Tel.: 02 542 10 24, faks: 02 542 20 24, GSM: 031 614 989
KEB - kamnoseštvo Erjavec, Marjan Erjavec, s. p.
Ribiška pot 1 a, 9231 Beltinci

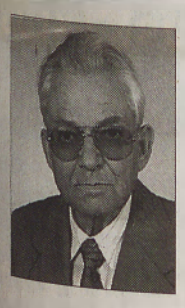

Brajda pred hišo nemo stoji
in se sprašuje, zakaj pod njo
ne posedaš več ti.

V SPOMIN

Skrita bolečina spremlja spomin na 12. avgust 1998, ko si nas za vedno zapustil, naš dragi

Jožko Kopinja

iz Lendave

Iskrena hvala vsem,
ki se ga spominjate in mu prinašate cvetje ter prižigate sveče.

Vsi tvoji najdražji

Srce je omagalo,
dih je zastal,
a spomin nate
bo vedno ostal.

ZAHVALA

V 71. letu
nas je za vedno zapustil dragi

Zvonko Hladnjak

iz Veržeja

Iskrena hvala vsem sorodnikom, prijateljem in znancem, ki ste ga v tako velikem številu pospremili na njegovi zadnji poti.
Hvala za darovano cvetje, sveče, za svete maše in denarne prispevke za cerkev. Zahvaljujemo se g. duhovniku za pogrebni obred, pevcem, godbeniku za odigrano Tišino, govorniku ter pogrebništvoma Komunala in Bratuša.

Žalujoči vsi njegovi najdražji

Srce je omagalo,
dih je zastal,
spomin na tebe
bo vedno ostal.

ZAHVALA

V 54. letu starosti nas je za vedno zapustila naša draga žena, mama, babica, tašča, hčerka, sestra, svakinja in snaha

Helena Ašenbrener

iz Beltinec

Ob boleči izgubi se iskreno zahvaljujemo vsem sorodnikom, prijateljem, sosedom, znancem, tistim, ki ste jo imeli radi, jo pospremili na njeni zadnji poti, darovali za cvetje, sveče, cerkev in svete maše.
Posebej hvala Amaliji Mettler, dr. med., in gospodu duhovniku za pogrebni obred, pevcem za odpete žalostinke, govorniku za slovesne besede in pogrebništvu Jurič.

Žalujoči tvoji najdražji

Kam odšel si, dragi mož,
oče, sin in brat,
kliče žalostno srce.
Niti zbogom nisi rekel
niti nam podal roke.
Grenka smrt te pokosila
kakor kosa rožico,
le srce in duša vesta, kako boli,
ko te več med nami ni.

ZAHVALA

V 54. letu nas je nepričakovano zapustil naš dragi mož, oče, sin in brat

Alojz Cigut

s Petanjec 91

Ob boleči izgubi se iskreno zahvaljujemo vsem sorodnikom, sosedom, prijateljem in znancem ter vsem, ki ste nas v teh težkih trenutkih tolažili, izrekli ustna in pisna sožalja, darovali cvetje, sveče, za svete maše in druge namene.
Iskrena hvala g. župniku Boštjanu za pogrebni obred, pevcem za odpete žalostinke, domačemu gasilskemu društvu in gasilcem iz sosednjih vasi, predsedniku in govorniku GZ Tišina g. Mlinariču ter godbeniku za odigrano Tišino.
Hvala sodelavcem 325. brigade, IKETT-a in AR Conta ter pogrebništvu Kampuš.

Tvoji najdražji

Daleč je, daleč je tisto od tod. Ali še dalje.
Tam, kjer vzšumevajo mure.
Daleč od marsikod.
Daleč od vsepovsod.
(Olaj)

V SLOVO NAŠEMU DOBREMU SODELAVCU

Boštjanu Kastelicu

KOLEKTIV MESTNE OBČINE MURSKA SOBOTA

ZAHVALA

V 91. letu je umrla
naša draga mama, tašča in babica

Šarolta Kramarič

roj. Rehn
iz Murske Sobote, Kardoševa 3

Hvala vsem sorodnikom,
sosedom in znancem,
ki ste jo pospremili na zadnji poti.
Hvala za vence in cvetje, ustna in pisna sožalja.
Hvala tudi g. Novaku za obred slovesa in pogrebništvu Banfi.

Žalujoči:
hčerki Mira in Draga z družinama

Pošle so ti moči, utihnil je tvoj glas,
obstalo tvoje je srce,
zatisnila trudne si oči.
Ni več trpljenja, ne bolečin,
ostali so spomini in sledi tvojih
pridnih rok
in kruto spoznanje,
da te med nami več ni.

ZAHVALA

V 87. letu
nas je za vedno zapustila naša draga
mama, tašča, babica, prababica, sestra, teta, botra in soseda

Rozalija Majc

iz Doliča 60

Iskrena hvala vsem sorodnikom, sosedom in znancem, ki ste nam stali ob strani, nam izrekli ustna in pisna sožalja, darovali vence, sveče, za sv. maše in dobrodelne namene. Hvala župnikoma g. Majcu in g. Vörošu, pevcem, ge. Mariji Zrim za ganljive besede slovesa in pogrebništvu Banfi.

Ohranili te bomo v lepem spominu.

Vsi tvoji

Kam odšel si, dragi oče,
kliče žalostno srce,
niti zbogom nisi rekel,
nisi nam podal roke.
Grenka smrt te pokosila
kakor kosa travico
in skržati so zapeli,
tebi zadnjo pesmico.

ZAHVALA

Za vedno je v 82. letu zaprl svoje oči naš dragi mož, oče, dedek, tast, brat, stric, pradedek in sorodnik

Avguštin Grah

od Grada 20

Prisrčna hvala vsem sorodnikom, prijateljem, znancem in sosedom, ki ste se z njim v življenju srečevali, ga pospremili k večnemu počitku, darovali cvetje in sveče, za svete maše in mrliško vežico, nam pa izrekli besede sožalja.

Hvala gospodu župniku Štefanu Kuharju za pogrebni obred, pevcem za odpete pesmi, govornici za besede slovesa in pogrebništvu Banfi.

Žalujoči vsi njegovi

Ko zarja zjutraj se razgrinja,
si naša misel, Igor, ti;
podoba tvoja pred očmi
nam vedno miljena stoji.

V SPOMIN

10. avgusta mineva deset žalostnih let od takrat, odkar ni več med nami našega dragega

Igor Pörša

iz Vučje Gomile

Najlepša hvala vsem, ki se z dobro mislijo v srcu ustavite ob njegovem grobu, mu prinašate cvetje in prižigate sveče.

Vsi njegovi

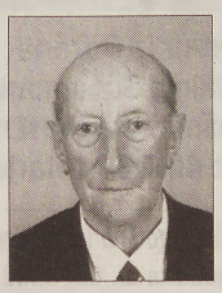

ZAHVALA

V 84. letu nas je za vedno zapustil dragi mož, oče, dedek in pradedek

Anton Zver

iz Turnišča, Vrtna 9

Iskreno se zahvaljujemo vsem sorodnikom, sosedom in znancem, ki so ga pospremili na zadnji poti, darovali vence, sveče, za sv. maše in v dobrodelne namene ter nam izrekli sožalje.
Lepa hvala g. župniku in g. kaplanu za pogrebni obred, pevkam, organistu, pogrebništvu Banfi, društvu upokojencev, gasilcem, Zvezi borcev, Nežki za besede slovesa, cehovskemu društvu ter osebju Doma upokojencev Lendava in internega oddelka v Rakičanu.

Žalujoči: žena Marija, hčerka Pavla s Petrom, sin Marjan z družino in vnuk Aleksander z družino

Prazen dom je in dvorišče,
naše oko zaman te išče.
Bolečina in samota sta pri nas,
zato pot nas vodi tja,
kjer sredi tišine spiš,
a v naših srcih ti živiš.

ZAHVALA

V 65. letu nas je nepričakovano in prezgodaj zapustil naš dragi mož, oče, stari oče, tast in brat

Štefan Krampač

iz Gornje Bistrice 168

Ob boleči izgubi se iskreno zahvaljujemo vsem,
ki ste ga pospremili na njegovi zadnji pot, nam izrekli sožalje,
darovali za svete maše, poklonili cvetje
in sveče ter se ga spominjali v molitvi.
Hvala g. inšpektorju Lojzetu Dobravcu, vsem duhovnikom za pogrebni obred, pevcem in govorniku Branku Vučku za izrečene besede ob odprtem grobu.
Vsem še enkrat - iskrena hvala!

Vsi tvoji, ki smo te imeli radi

Srce je omagalo, dih je zastal,
a spomin na tebe bo vedno ostal.

ZAHVALA

V 91. letu starosti nas je za vedno zapustila
draga mama, babica, prababica in praprababica

Gizela Lozer

iz Bodonec

Iskrena hvala vsem sorodnikom, sosedom, prijateljem in znancem ter vsem, ki ste jo pospremili na njeni zadnji poti.
Posebna hvala gospodoma duhovnikoma, pevcem žalostink, Heleni za besede slovesa in pogrebništvu Banfi.

Žalujoči vsi njeni najdražji

KOMPLETNE POGREBNE STORITVE, VZDRŽEVANJE POKOPALIŠČ IN ZELENIC, BREZPLAČNI PREVOZI KRST NA DOM, BREZPLAČNI PREVOZI DO 25 KM, PLAČILO TUDI NA VEČ OBROKOV BREZ OBRESTI

DAMIR BANFI, s. p., VEŠČICA 17,
TEL.: 02 53 48 060, FAKS: 02 52 51 170, 9000 MURSKA SOBOTA

Srečnemu nagrajencu Edu Petku iz Odranec je »pun voziček« predala poslovodkinja Supermarketa TUŠ Ledava ga. Nataša Luteršmit. Vrednost nabranih izdelkov je bila več kot 40.000 tolarjev.

VELIKA NAGRADNA IGRA

Ste že kdaj nakupovali brezplačno?
Če še niste, imate priložnost sedaj!
Vabimo vas na brezplačno nakupovanje v Supermarket Tuš Ledava!

Kako lahko sodelujete?

Izpolnite in pošljite kupon.
Izžrebanec bo po telefonu usmerjal moderatorja, ki bo zanj "nakupoval" želene izdelke.

KUPON

TUŠ KLUB

za sodelovanje v igri:
Ne vrjete?... Probajte! Pun voziček - kšenki.

Ime in priimek: _____

Naslov: _____

Št. član. kart. Tuš kluba: _____

Davčna številka: _____

Telefon: _____ Podpis: _____

tuš · Radio Murski val - 94,6 Mhz in 105,7 Mhz · VESTNIK

Izpolnjene kupone pošljite na dopisnicah v naše uredništvo na naslov:
Podjetje za informiranje, Ul. arhitekta Novaka 13, 9000 Murska Sobota
Prispeli kuponi bodo pristali v bobnu za žrebanje. Nasledniega nagrajenca bomo izžrebali na Radiu Murski val. v **torek, 16. avgusta ob 11.15.**

Mercator Center
Plese 1, Murska Sobota

PRIREDITVE V AVGUSTU 2005

Sobota, 13. avgust, ob 9.30 uri

Otroška delavnica
LADJICE NA MORJU

Dragi mali in veliki pomorščaki!
Vabljeni v ustvarjalno delavnico, kjer bomo iz papirja in drugih materialov izdelovali ladjice. In če bomo pridni, jih bomo na koncu preizkusili v majhnem bazenčku. Ladjice pa boste lahko odnesli tudi domov, morda pa jih vzamete s sabo na plovbo po morjih sveta.

Mercator SVS, d.d., Ptujska cesta 8, Ptuj

Mercator najboljši sosed

KEGL, trgovina in gostinstvo, d. o. o.
Mladinska ul. 60, 9000 Murska Sobota

- PE HEMINGWAY, Kocljeva ul 5, M. Sobota
- PE VINOTEKA, Kocljeva ul. 1, M. Sobota
- PE ELVIS AMERICAN BAR, Obrtna ul. 46, M. Sobota

Zaradi širitve dejavnosti iščemo sodelavce za delo v strežbi in kuhinji.

Informacije na sedežu podjetja ali po telefonu: 02 530 02 40.
V najem damo poslovne prostore za trgovsko ali drugo podobno dejavnost.

Na podlagi 8. alinee 17. člena in 1. odstavka 31. člena Statuta Kmetijsko-gozdarskega zavoda Murska Sobota Svet Kmetijsko-gozdarskega zavoda Murska Sobota, Ulica Štefana Kovača 40, 9000 Murska Sobota

razpisuje delovno mesto DIREKTORJA/DIREKTORICE ZAVODA za mandatno obdobje 4 let

Na podlagi določila 1. odstavka 33. člena Zakona o zavodih in 30. člena Statuta Kmetijsko-gozdarskega zavoda Murska Sobota mora kandidat/kandidatka poleg splošnih zakonskih pogojev izpolnjevati tudi naslednje posebne pogoje:
- visokošolska izobrazba naravoslovne, ekonomske ali pravne smeri,
- deset let delovnih izkušenj, od tega najmanj pet let na vodilnih ali vodstvenih delih,
- imeti mora ustrezne organizacijske in upravljalske izkušnje ter sposobnost, da s svojim znanjem, razgledanostjo in izkušnjami prispeva k razvoju zavoda in dejavnosti.

K pisnim prijavam z življenjepisom mora kandidat oziroma kandidatka predložiti program dela za mandatno obdobje in naslednja pisna dokazila:
- notarsko overjeno kopijo diplome,
- potrdila oziroma dokazila o delovnih izkušnjah.

O prijavljenih kandidatih bo v skladu z določilom 2. odstavka 31. člena Statuta Kmetijsko-gozdarskega zavoda Murska Sobota postopek javnega razpisa vodila razpisna komisija, imenovana s strani sveta Kmetijsko-gozdarskega zavoda Murska Sobota.

Pisne prijave z dokazili o izpolnjevanju zahtevanih pogojev pošljite najkasneje v 15 dneh po objavi razpisa na naslov: KMETIJSKO-GOZDARSKA ZBORNICA SLOVENIJE, KMETIJSKO-GOZDARSKI ZAVOD MURSKA SOBOTA, Ulica Štefana Kovača 40, 9000 Murska Sobota, s pripisom »SVET ZAVODA – RAZPISNA KOMISIJA – PRIJAVA ZA RAZPIS DIREKTORJA/DIREKTORICE«.

Kandidati bodo prejeli pisno obvestilo o izbiri v zakonitem roku.

Uspešno telekomunikacijsko podjetje vabi k pogodbenemu sodelovanju tržnika/tržnico na področju mobilnih komunikacij.

Od kandidata pričakujemo izkušnje v prodaji, organiziranost pri delu in minimalno V. stopnjo izobrazbe.
Vaše pisne ponudbe pričakujemo do 18. 8. 2005 na naslov: M&M, d. o. o., Prešernova 29, 2250 Ptuj, s pripisom »zaposlitev«.

MEDIAFIN KOM, d. o. o., Dunajska 21, Ljubljana

UGODNA GOTOVINSKA POSOJILA do 300.000,00 SIT do 12 OBROKOV
PE LENDAVA:
031 797 715, 031 589 448

GEO-VRTINA, D. O. O.,
Obrtna ulica 40, 9000 Murska Sobota, tel./faks: 02 530 06 70, GSM: 041 741 809

Izdelava vrtin in vodnjakov za zajem podzemnih vod, piezometričnih in ponikovalnih vrtin, geomehanika, čiščenje vodnjakov

---

KURILNO OLJE, PREMOG
Ugodne cene in možnosti plačila!
KURIVO - PREVOZ, Jakšič Bojan, s. p., Gornja Bistrica 51, tel.: 57 88 200

HIPOTEKARNI KREDITI IZ TUJINE PO ZELO UGODNI OBRESTNI MERI
Stanislav Svenšek, s. p., Križevci 87, 9206 Križevci
Tel.: 041 704 998

SONČEK
POMURSKO DRUŠTVO ZA CEREBRALNO PARALIZO
prostovoljne prispevke nakazujte na račun:
02496 - 0092393969

VW AUDI SERVIS – MOJSTRSKA DELAVNICA
ANDREAS CELEC, s. p., Dolnji Slaveči 120 a, tel.: 02/553 90 55
- montaža in servisiranje gretnikov EBERSPÄCHER
- servisiranje avtomobilskih klim
- menjava in popravila avtomobilskega stekla
- priprava za tehnični pregled
- prodaja in montaža avtomobilskih gum

NOVO, NOVO, NOVO TURISTIČNI VLAK
• turistične vožnje • vožnje za organizacije • najem za posebne prireditve (šole, vrtci) • najem za posebne prireditve (poroke, rojstni dnevi, prireditve, ...)
TEL.: 02/522 10 10
ZADNJA MINUTA, d. o. o., Mladinska ul. 2...

Pomurje VESTNIK

---

motorna vozila

KARAMBOLIRANO VOZILO kupim. Tel.: 040 256 963. m22995

KARAMBOLIRAN AVTO, tudi totalka, plačam takoj, kupim. Uredim prepis in odvoz. Tel:. 041 679 029, 041 726 236. m23063

OPEL KADETT, 1,3, letnik 1986, registriran do novembra, prodam. Tel.: 041 343 617. m23159

JUGO ali ZASTAVO, registrirano, kupim ter odkupujem vozila vseh znamk. Tel.: 041 532 054. m23160

RENAULT MEGANE COUPE, 1,4 16V, l. 1999, rdeč, dobro ohranjen, 1. lastnica, prodam. Tel., 031 338 606. m23197

živali

NESNICE, grahaste, rjave, cepljene, stare 14 tednov, prodam, 600 SIT/kos. Dostava na dom. Tel.: 792 35 71. m23153

ZLATI PRINAŠALEC – mladiči, čistokrvni, rodovniški, stari 5 tednov, svetlo-rjave zlate barve, cepljeni, cena 45.000 sit, naprodaj. Tel.: 02 525 10 76 ali 041 918 777. m23171

DVE BREJI TELICI, A-kontrole, prodam. Strukovci 44. m23186

20 ČEBELJIH DRUŽIN prodam. Tel.: 570 16 51. m23189

PODARIMO PSA ČUVAJA, mešanca, srednje rasti, starega 11 mesecev. Gančani, tel.: 542 13 73. m23213

posesti

V Središču na Goričkem dajo v najem njive za obdelovanje, 14 parcel, skupno 3 ha. Informacije po telefonu 544 13 72. m23157

GOZD, bogat z lesom, hrast - bukev, 1 ha, v Mačkovcih, prodam.Tel.: 041 694 079. m23164

GOZD, več parcel, v Križevcih v Prekmurju prodajo. Tel.: 040 915 507. m23178

POSLOVNE PROSTORE, 120 m², v Ljutomeru, prodamo. Tel.: 0043 55 22 41 273. m23185

62 AROV GOZDA V KRAŠČIH (bogat z mešanim lesom) prodam. Tel.: 558 81 38. m23187

STANOVANJE V M. Soboti, površine 53 m², delno opremljeno, prodam. Tel.: 040 993 394. m23193

DVOSOBNO OPREMLJENO STANOVANJE, 58 m², v Rogašovcih, dam v najem. Tel.: 041 625 560. m23203

NOVO VELIKO STANOVANJE, 105 m² + terasa in garaža, v središču M. Sobote prodam. Tel.: 051 209 052. m23204

DVOSOBNO STANOVANJE S TERASO prodam ali zamenjam za manjše. Tel.: 031 756 016. m23206

kmetijska mehanizacija

TRAKTOR STAYER, 18 KM, obnovljen, registriran, in kabino za štore prodam. Tel:. 572 16 11. m22991

KUPIM RABLJENE TRAKTORJE, obračalnike, kose, prikolice. Najboljše plačilo. Tel.: 040 847 839. m23029

VSO KMETIJSKO MEHANIZACIJO prodamo. Tel.: 558 82 79. m23158

KOTEL ZA ŽGANJEKUHO, mlin za grozdje in jabolka, z elektromotorjem in stiskalnico, prodam. Tel.: 570 15 30, zvečer. m23168

STOLL, dvoredni, kombajn za sladkorno peso, rabljen 3 sezone, prodam. Tel: 041 655 319. m23175

ENOREDNI SILOSKOMBAJN kupim. Tel.: 041 820 889.

CISTERNO Majevica,3200 l, prodam. Tel.: 041 820 889. m23181

BALIRKO ZA OGLATE BALE Claas prodam. Tel.: 548 10 73. m23188

OBRAČALNE PLUGE Landberg, 4-brazdne, 2-brazdne, stiskalnico, 650 l in 350 l, in prikolico za grozdje prodam. Tel.: 031 550 988. m23194

KUPIJO TRAKTOR, obiralnik koruze, balirko, pajka, prekucno prikolico in drugo kmetijsko mehanizacijo. Tel.: 040 676 557. m23195

TRAKTOR TOMO VINKOVIČ 730, 4 x 4, in traktorsko prikolico, enoosno, 4-tonsko, prekucno, prodamo. Tel: 040 656 671. m23196

TRAKTOR STAYER 90-94, LETNIK 1995, čelna hidravlika + kardan EHR polovičke, 5000 delovnih ur, zelo ohranjen, poljedelsko škropilnico, 300 l, vrtavskasto brano Dimos, 2,5 m, in predsetvenik Gorenc, 2,20 m, prodajo. Tel:: 041 358 960. m23199

PLUGE REGENT, dvobrazdne, obračalne, in trosilnik hlevskega gnoja Sip z ležečimi valji prodajo. Tel.: 031 548 051 m23208

TOMO VINKOVIČ 420, zelo [illegible] in pajka, 4-vretenskega, prodajo. Tel.: 031 772 025. m23211

kmetijski pridelki

KROMPIR, 60 sit/sit, in [illegible] dajo. Tel:: 548 17 14 ali [illegible] 36. m23210

VEČJO KOLIČINO BELEGA [illegible] SIT/l prodam. Tel.: [illegible] m23154

VINO, jurko in šmarnico, večje količine prodam. Križevci 161 v Prekmurju, [illegible] 031 703 621. m23167

BELO VINO, chardonnay, [illegible] Tel.: 548 15 14, 041 933 [illegible]

SEME KRMNE OGRŠČICE za [illegible] strnišč in seme mnogocvetne [illegible] dam. Tel.: 041 809 823 ali 790 [illegible] m23183

razno

VRTNO OGRAJO Z VRATI, [illegible] prodam. Tel.: 530 44 47. m23166

TRAČNE ROBOVE, [illegible] barv, in abs-trakove - [illegible] 031 875 496, 031 640 [illegible]

srečanja

38-letni fant, simpatičen, [illegible] iščem dekle za resno zvezo. Tel.: 031 [illegible] 746. m23176

delo

Okrepčevalnica Dem. Sebabono [illegible] briela Škerlak, s. p., [illegible] mlajše dekle z veseljem do dela [illegible] stvu. Tel.: 548 18 23 ali 041 709 [illegible] m23177

storitve

SALON ZA DINAMIKO TELESA IN [illegible] NEGA RAZVOJA NUMINA D2 z avgustom [illegible] razširja ponudbo masaž. Poleg klasičnih [illegible] sprostitvene in refleksne masaže [illegible] nujamo limfno drenažo obraza in [illegible] ter anticelulitni tretma, temelječ na limfni drenaži. Nove programe vam [illegible] nujamo po promocijskih cenah. Za [illegible] in dodatne informacije pokličite na [illegible] 503 032 ali se oglasite osebno v [illegible] karjevi ul. 64 v M. Soboti. Prijave [illegible] ljenil m23156

Spored radia Murski val

UKV 94,6 MHz in 105,7 MHz, SV 648 KHz

PETEK, 12. avgust - 00.00 SNOP - 05.00 Dobro jutro, Simona, Marjan - 07.40 Mariborsko pismo, Asja Matić - 08.15 Vrtnarski nasvet - 09.00 Poročila - 09.10 TV As, Relax - 09.45 Kultura in šport ob koncu tedna - 10.00 Poročila - 10.30 Mali oglasi - 11.00 Poročila - 11.15 Razpoloženjska glasba - 12.00 Poročila BBC - 12.05 Obvestila - 13.00 Poročila - 13.15 1. oseba ednine - 13.20 Obiskujemo pomurske domačije - Od petka do petka - 14.00 Poročila - 14.05 Obvestila - 14.30 Romskih 60 minut - 15.30 Dogodki in odmevi - 16.15 Napoved sporeda - 17.00 Osrednja poročila - 17.40 Mali oglasi - 17.30 Murski val nagrajuje - 18.30 Radijski knjižni sejem (Veronika Šmrt) - 19.15 Mladi val - glasba za mlade, vila razmišljanja (Maja, Staša in Timotej) - 20.00 Ugasni televizor, Bojan Peček in večno zelene - 24.00 SNOP

SOBOTA, 13. avgust - 05.00 Dobro jutro - 8.30 Mali oglasi - 09.15 Biba buba baja - 10.00 Poročila - 10.05 Obvestila - 10.30 Potepanje - 11.00 Poročila - 11.15 Potepajte se z nami - 12.00 Poročila BBC - 12.05 Obvestila - 12.30 Nagrada tedenskega sponzorja - 13.00 Poročila - 13.15 1. oseba ednine - 14.00 Poročila - 14.05 Obvestila - 14.15 Oddaja tedna Murski in bueranje - 15.30 Dogodki in odmevi - 16.15 Napoved sporeda - 17.00 Osrednja poročila - 17.30 Murski val nagrajuje - 17.40 Mali oglasi - 19.00 Poročila - 19. 15 Najlepše želje s čestitkami in pozdravi - 20.00 Slovenija, od kdaj lepote tvoje, Bojan Rajk, Slovenija, od kdaj lepote tvoje glasba, gostje - 24.00 SNOP

NEDELJA, 14. avgust - 05.00 Vedro v nedeljsko jutro! - 07.10 Panonski odmevi, oddaja o porabskih Slovencih (Silva Eory) - 08.00 Misel in čas, duhovna misel pomurskih duhovnikov - 08.30 Zamurjenci - 09.10 Izbor pesmi tedna - 09.30 Srečanje na Murskem valu - 10.30 Nedeljska kuhinja: Marija Cigut, Gostilna Noršinec (Nataša Brulc Šiftar), 537 17 10, Ulica 13. julija 11 - 11.30 Poročila - 12.35 Obvestila - 13.00 Minuta za kmetovalce (Silva Eory) - 13.30 Čestitke, Naj domačih - Šport - Na narodni farmi - 19.00 Poročila - 20.00 Janez Ljubljanek (Kdo je Jože Činč?) - 24.00 SNOP

PONEDELJEK, 15. avgust - 05.00 Vedro v dobro jutro, Irma in Boštjan - 07.40 Pismo iz Porabja, Marjana Sukič - 09.15 Internetna anketa - 10.00 Poročila - 10.05 Obvestila - 10.15 Teden se začne - 10.30 Mali oglasi - 11.00 Poročila - 11.15 Oaj, kak san zlufto - 12.00 Poročila BBC - 12.05 Obvestila - 12.30 Anketa - 13.00 Poročila - 13.15 1. oseba ednine - 14.00 Poročila - 14.15 Za zdravje - 15.30 Dogodki in odmevi - 16.15 Napoved sporeda - 17.00 Osrednja poročila - 17.20 Obvestila - 17.30 Murski val nagrajuje - 17.40 Mali oglasi - 18.00 MV DUR - 19.00 Poročila - 19.15 Krpanke, oddaja o kulturi - 20.00 To sem jaz, zadnjič v tej postavi (Staša, Maja, Timothy) - 21.05 Nadaljevanje večerne oddaje - 24.00 SNOP

TOREK, 16. avgust - 05.00 Vedro v dobro jutro! (Vida in Bojan) - 07.40 Ljubljansko pismo Aleša Kardelja - 10.00 Poročila - 10.05 Obvestila - 10.10 Specialiteta tedna - 11.00 Poročila - 11.15 - Kratki stik - 11.30 Mali oglasi -12.00 Poročila BBC - 12.05 Obvestila - 12. 30 Potrošniški nasvet, Andrej Cimer - 13.00 Poročila - 13.15 1. oseba ednine - 14.00 Poročila - 14.15 Sedem veličastnih, lestvica domače zabavne glasbe, pogovori z najboljšimi - 15.30 Dogodki in odmevi - 17.00 Osrednja poročila - 17.20 Obvestila - 17. 30 Murski val nagrajuje - 17.40 Mali oglasi - 18.00 Srebrne niti, oddaja za upokojence (Anica Kološa, Bojan Rajk) - 18.40 Prebiranja, drugačen pogled pomurskih avtorjev - 19.00 Poročila - 19.15 Eti ta je muzika - 20.00 Jukeboks, Bogdan Lemut - 24.00 SNOP

SREDA, 17. avgust - 05.00 Vedro v dobro jutro (Gabika in Duško) - 07.40 Peter Potočnik iz Beograda - 08.15 Veterinarski nasvet - 08.45 Džoužijevo pismo - 09.15 Izzivi Duška Radiča - 10.00 Poročila - 10.05 Obvestila - 10.30 Mali oglasi - 11.00 Poročila - 11.15 Trn v peti, ostro z Natašo Brulc Šiftar, pritožbe, mnenja, prošnje poslušalcev - 12.00 Poročila BBC - 12.05 Obvestila - 12.15 Pütra - 12.30 Intervju - 13.00 Poročila - 13.15 1. oseba ednine - 14.00 Poročila - 14.15 Hop-top, lestvica tuje zabavne glasbe - 15.30 Dogodki in odmevi - 17.00 Osrednja poročila - 17.20 Obvestila - 17.30 Murski val nagrajuje - 17.40 Mali oglasi - 19.00 Poročila - 19.15 Panonski odmevi, ponovitev - 20.00 Mursko-morski val, Simona Špindler - 24.00 SNOP

ČETRTEK, 18. avgust - 05.00 Dobro jutro, Nataša in Dejan - 07.40 Zagrebško pismo, Nadežda Čačinovič Vogrinčič - 09.15 Kuharski nasvet - 10.00 Poročila - 11.00 Poročila - 11.15 Reportaža tedna - 11.45 Šport za vse - 12.00 Poročila BBC - 12.05 Obvestila - 13.00 Poročila - 13.15 1. oseba ednine - 14.00 Poročila - 14.15 Domača plošča, lestvica - 15.30 Dogodki in odmevi - 17.00 Osrednja poročila - 17.20 Obvestila - 18.00 Mali radio - 19.00 Poročila - 19.15 Bilo je nekoč (Milan Zrinski) - 20.00 Geza se zeza, glasbene želje, nagrade ... - 24.00 SNOP

MV

Murski val - 94,6 Mhz in 105,7 Mhz

LESTVICA NARODNOZABAVNE GLASBE
GLASBA NAŠEGA SRCA

1. Fletno dekle - Štrk
2. Mejtarska polka - Strici
3. Lepotica pomlad - Zreška pomlad
4. Slovenija, moja dežela - Vitezi Celjski
5. Zlata miss - Ceglar

PREDLOGA:

- Glas vestl - Rubin
- Češnjev cvet - Objem

LESTVICA OBMURSKE ZABAVNE GLASBE

1. Poletni spomini - Ester Veronika
2. Izgubljen poti - Nova Legija
3. Ujel sem - D.O.M.
4. Kdaj bo moj čas - Sanja Sovec
5. Veter z juga - Halgato Band

PREDLOGA:

- Jaz - Marina Huber
- Ko mi če ni zrušiš svet - Jasna

Nagrado (kaseto) glasbene založbe Mandarina iz Ljubljane prejme **Edita Zubčič, Prisojna 6, 9252 Radenci.**

Izpolnjene kupone pošljite do **ponedeljka, 15. avgusta 2005**, na naslov **Murski val, Ulica arhitekta Novaka 13, 9000 Murska Sobota, za glasbene lestvice.**

Kino

Murska Sobota

Četrtek, 11. avgusta: ob 19.00 in 21.15 ameriška akcijska pustolovščina Sahara (Matthew McConaughey, Penelope Cruz, r.: Breck Eisner).

Petek, 12. avgusta: ob 19.00 ameriška animirana družinska komedija Hitra zebra (Frankie Muniz, Hayden Panettiere, r.: Frederik Du Chau), ob 21.00 Sahara

Sobota, 13. avgusta: ob 19.00 Hitra zebra, ob 21.00 Sahara

Nedelja, 14. avgusta: ob 19.00 Hitra zebra, ob 21.00 Sahara

Ljutomer

Avgusta ni kinopredstav!

Gornja Radgona

Avgusta ne bo filmskih predstav!

Napoved prireditev

KONCERT

VERŽEJ

V četrtek, 11. avgusta, ob 20. uri bo na dvorišču marijanišča koncert sodobne duhovne glasbe Davida Halla s sodelavci. Prireja društvo Družina in Življenje.

IŽAKOVCI

- V petek, 12. avgusta, bo v okviru 14. Bujraških dnevov večer etnokulture s skupino Halgato band.

- V soboto, 13. avgusta, ob 15. uri bodo v okviru 14. Bujraških dnevov nastopili: Ljudski godci KUD Manka Golarja Ljutomer, Ljudski pevci Krka Markovci, Ljudske pevke KUD Budinci, Razkriški tamburaši, skupina ljudskih pevcev Pevsko društvo Selo, pevci in godci Vrtanek, Ljudski pevci KUD F. Prešerna Grad, kvartet ljudskih pevcev KUD Jožefa Košiča, Ižakovska banda in Ižakovske ljudske pevke.

LJUTOMER

V petek, 12. avgusta, ob 21. uri bo na Glavnem trgu ob koncu Grossmannovega festivala digitalnega filma koncert skupin Posodi mi jürja in Boardwalk Casino.

PLES/FOLKLORA

IŽAKOVCI

- V soboto, 13. avgusta, ob 16. uri bodo nastopili v okviru 14. Bujraških dnevov Ižakovski mali folkloristi.

- V nedeljo, 14. avgusta, ob 12. uri bodo v okviru 14. Bujraških dnevov nastopili: Folkorna skupina Ivanjkovci, Ižakovski mladi folkloristi ter ljudski pevci in godci.

GLEDALIŠČE

IŽAKOVCI

V soboto, 13. avgusta, ob 17. in 19. uri bo v okviru 14. Bujraških dnevov uprizoritev ljudskega običaja Z broudom v Lotmerk na senje pa nazaj. Ob 18. uri bo uprizoril prikaz ljudskega običaja KUD Frana Saleškega Finžgarja iz Žižkov.

PREDAVANJE

IŽAKOVCI

V soboto, 13. avgusta, ob 10. uri bo v okviru 14. Bujraških dnevov okrogla miza na temo Naravna in kulturna krajina v luči človekovih poseganj vanjo. Obenem bo tudi predstavitev knjige Mura od avstrijske do hrvaške meje avtorja Petra Firbasa, začela pa se bo tudi otroška likovna delavnica.

DOGODEK

DOLNJI SLAVEČI

V soboto, 13. avgusta, ob 13. uri se bo začel pred vaško-gasilskim domom 11. Mednarodni pohod po Dolnjih Slavečih.

SREDNJA BISTRICA

V soboto, 13. avgusta, ob 15.30 bo pri Kantini prireditev v spomin na leto 1919, ko je bilo Prekmurje priključeno k Sloveniji. V kulturnem programu bodo nastopili folklorna skupina in pevci Kulturno-turističnega društva Ferda Godine z Bistric.

IŽAKOVCI

- V soboto, 13. avgusta, ob 22. uri se bo začel v okviru 14. Bujraških dnevov Ples vil.

- V nedeljo, 14. avgusta, ob 11. uri bo v okviru 14. Bujraških dnevov prireditev Bujraši, pesem, beseda in ples.

BODONCI

V nedeljo, 14. avgusta, ob 12. uri se bo začel pri gasilskem domu polfinalni izbor Zlata harmonika Ljubečne 2005. V zunajtekmovalnem programu bodo nastopili Dvojčici z Janezom, Boris Kopitar in Marina Huber.

ŠALAMENCI

V nedeljo, 14. avgusta, ob 14. uri se bodo začele na igrišču Vinogradniške igre, ki jih prireja Turistično društvo Šalamenci.

APAČE

V ponedeljek, 15. avgusta, ob 7. uri se bo začel v centru tradicionalni krajevni sejem Velika maša.

GRAD

V ponedeljek, 15. avgusta, bo pri Porgi ves dan tradicionalna prireditev Kramarski sejem Vel'ka meša.

Napoved prireditev

DOGODEK

ŠPRINC

V ponedeljek, 15. avgusta, ob 10.30 se bo začela s sprevodom cvetja tradicionalna prireditev Pozdrav jeseni. Ob 12. uri bo v velikem šotoru družabno srečanje s kulturnim programom, postavitvijo klopotca in tamburaško glasbo.

MOŠČANCI

V ponedeljek, 15. avgusta, ob 13. uri bo pri Španovi domačiji postavitev klopotca. V glasbenem programu bodo nastopili Jože Balažic - Pubi, Avsenikov trobentač s solisti in Jožica Svete s prijatelji.

OTVORITEV

TURNIŠČE

V petek, 12. avgusta, ob 11. uri bo v cerkvi Marije pod logom otvoritev razstave Mi zidamo Bogi na čast! marec 1914 - december 1915, ki jo je pripravil Gorazd Bence, oblikovala pa Gordana Bence. Razstavo bo odprl dekan Lojze Kozar, v glasbenem delu pa bo zapel MPZ Marije pod logom.

MURSKA SOBOTA

V petek, 12. avgusta, ob 19. uri bo v Galeriji ponovno na ogled razstava Akt, kjer so predstavljena umetniška dela članov Društva likovnih umetnikov Prekmurja in Prlekije, nastala v projektu Performance - ustvarjanje akta - 2005. Pozor: razstava bo na ogled samo v petek in soboto od 19. do 21. ure.

ŽIŽKI

V nedeljo, 14. avgusta, ob 14. uri bo otvoritev obnovljenega gasilskega doma, v katerem bo muzejska zbirka. V kulturnem programu bosta nastopila Pihalna godba Velenje in KUD Frana Saleškega Finžgarja Žižki.

FILM

LJUTOMER

V petek, 12. avgusta, ob 20. uri se bo končal s podelitvijo nagrad Grossmanov festival digitalnega filma.

LENDAVA

- V soboto, 13. avgusta, ob 21.30 bodo vrteli v poletnem kinu srbsko romantično komično dramo Življenje je čudež.

- V nedeljo, 14. avgusta, ob 21.30 bodo vrteli v poletnem kinu ameriško romantično komedijo Zaplešiva.

RAZSTAVE

MURSKA SOBOTA

- V Pokrajinskem muzeju sta na ogled stalna muzejska razstava in razstava ob 50. obletnici ustanovitve muzeja. Informacije: 527 17 06!

- V lokalu Art Caffe je na ogled razstava slik kubanskega slikarja Barbara Reyesa - Panga. Odprto vsak dan razen nedelje do 16. ure.

- V mini restavraciji Šinjor v Mercator centru je na ogled razstava slik treh članov likovne sekcije: Ernesta Bransbergerja, Vlada Sagadina in Draga Fiale.

LENDAVA

Na gradu je do 18. avgusta na ogled razstava Diplomska dela generacije slikarjev (1998-2002) Akademije za likovno umetnost Ljubljana.

LJUTOMER

- V galeriji Anteja Trstenjaka je do 8. septembra na ogled razstava Karol Grossmann - Fotografije in Fritz Lang - Skulpture.

- Na Glavnem trgu bo do 15. avgusta na ogled postavitev razstave del likovnega ustvarjanja na temo Grossmann v očeh mladih.

- V Muzeju je na ogled Grossmannova spominska soba.

HOTIZA

Likovno društvo Mavrica iz Murske Sobote do 14. avgusta razstavlja v dvorani vaškega doma svoja likovna dela na temo Življenje ob reki Muri. Razstava je tudi prodajna, ogled pa je možen vsak dan od 16. do 20. ure.

BISTRA PRI VRHNIKI

V Tehniškem muzeju Slovenije je do konca oktobra na ogled razstava Pokrajinskega muzeja Murska Sobota Na prelomih tisočletij. Odprto od torka do petka od 8. do 16., v soboto od 8. do 17. ter ob nedeljah in praznikih od 10. do 18. ure, ponedeljek zaprto! Informacije: (01) 750 66 70 ali 750 66 72!

LAAFELD/POTRNA

V Pavlovi hiši je do 24. septembra na ogled razstava Personal Spaces devetih avtorjev iz Španije, Nizozemske, Srbije in Črne gore, Makedonije in Avstrije. Odprto od torka do sobote od 14.00 do 18.30.

Kupon št. 32 - glasujem za skladbo

GLASBA NAŠEGA SRCA:

LESTVICA OBMURSKE ZABAVNE GLASBE:

Ime in priimek:
Naslov:

Delimo vstopnice za kino

Originalni naslov filma Štoparski vodnik po galaksiji se glasi The Hitchhiker's Guide To The Galaxy. Našo nagrado pa dobi **D. Zorko, Slovenska 46, 9000 Murska Sobota.** Čestitamo! Naslednje nagradno vprašanje je:

Kdo je avtor knjižne uspešnice Štoparski vodnik po galaksiji?

Kupon št. 32 - Odgovore pošljite do torka, 16. avgusta, na naš naslov: Vestnik, Ulica arh. Novaka 13, 9000 Murska Sobota, ali po e-pošti: tomo.koles@p-inf.si

POMURSKO DRUŠTVO ZA BOJ PROTI RAKU
Murska Sobota, Ulica arh. Novaka 2 b,
zbira prostovoljne prispevke občanov in organizacij na računu pri Ljubljanski banki: 02340-0019232476.
ZA DAROVANA SREDSTVA SE ZAHVALJUJEMO!
Vse informacije lahko dobite po tel.: 031 512 911.

VESTNIKOV KOLEDAR

11. avgust, četrtek	SUZANA
12. avgust, petek	KLARA
13. avgust, sobota	LILIJANA
14. avgust, nedelja	DEMETRIJ
15. avgust, ponedeljek	MARIJA, Marijino vnebovzetje
16. avgust, torek	ROK
17. avgust, sreda	PAVEL

16. avgusta bo sonce vzšlo ob 6. uri in 3 minute, zašlo pa ob 20. uri in 9 minut. Dan bo tako dolg 14 ur in 6 minut. 13. avgusta ob 4. uri in 40 minut bo na nebu nastopil prvi krajec.

Menjalniški tečaj tolarja v Banki Slovenije 10. avgusta 2005

država	ozn. val.	šifra	enota	nakupni	srednji	prodajni
EMU	EUR	978	1	238,8652	239,5840	240,3028
Hrvaška	HRK	191	1	32,4633	32,5610	32,6587
Madž.	HUF	348	1	0,9804	0,9834	0,9864
Švica	CHF	756	1	153,5124	153,9743	154,4362
V. Brit.	GBP	826	1	344,4344	345,4708	346,5072
ZDA	USD	840	1	193,2410	193,8225	194,4040

VANEK ovi VICI

Ni mu lahko

Mlado blondinko je Jure končno pregovoril, da je sedla v njegov avto.
Prijel jo je za roke, ji pogledal globoko v oči. Zadrhtela je. Srce ji je začelo hitreje utripati.
»Ni mi lahko,« ji je zašepetal Jure, »toda nekaj te moram prositi! Ali si pripravljena z menoj deliti stroške za bencin?«

Težave

Srečata se debeli in suhi klop. Debeli klop vpraša suhega: »Kaj pa je s teboj, da si tako suh?«
»Zapletel sem se v brado motorista, močno sem se moral držati, pa še ozebline sem dobil!« je potožil suhi klop.
»Veš kaj!« mu je predlagal debeli klop, »dal ti bom nasvet! Pojdi v bar in se primi barskega stolčka. Zvečer pridejo tja lepa dekleta in takrat se povzpni do dekletovega mednožja. Tam ti bo toplo pa še najedel se boš!«
Po tednu dni sta se zopet srečala. Suhi klop je bil še bolj suhi kot prej.
»Kaj pa je s teboj? Nisi poslušal mojega nasveta?«
»Sem!« je povedal suhi. »Povzpel sem se na stol, nato dekletu zlezel v mednožje in tako prijetno toplo je bilo, da sem kar zaspal. Ko pa sem se zbudil, sem bil spet v motoristovi bradi!«

Kramljamo s psihologom

Razočarana žena je napisala pismo v rubriko »Kramljamo s psihologom«:
»Prosim, svetujte mi, ali imam vzrok za razvezo zakona zaradi krutosti. Vsak dan, ko se mož vrne iz službe domov, najprej poljubi psa, nato šele mene.«
»Težko bi vam odgovorili, dokler ne pošljete vaše fotografije,« se je glasil odgovor.

Spoštovani bralci, vabimo vas k sodelovanju. Šale, katerim ste se najbolj nasmejali, pošljite na dopisnicah s pripisom: VESTNIK, »Vanekovi vici«, Ulica arh. Novaka 13, 9000 M. Sobota. Vsak teden bomo objavljeno šalo nagradili.

V dvoje je lepše

Kljub težkim izkušnjam, ki jih doživljamo na življenjski poti, je treba iti dalje, iskati veselje, srečo ... Tako je razmišljala tudi Renata Ritlop iz Radmožanec, potem ko je najprej izgubila očeta, nato pa še mamo. Pri hiši je ostala le z mlajšo sestro.

In nekega dne pred dobrima dvema letoma se je tudi zanjo utrnila zvezda sreče, čeprav tega nekaj časa še ni dojela. S svojo družbo je bila v disku Fortuna na Dolnji Bistrici. Tam je bil tudi postaven mladenič (Denis Bogan iz Lendavskih Goric), ki jo je nekaj časa z zanimanjem opazoval, potem pa se opogumil in jo povabil na pijačo. Ker ga ni poznala, je njegovo povabilo prijazno odklonila. Čez teden ali dva ga je spet zagledala na veselici v Nedelici. Tudi tam jo je vabil na pijačo, a je še vedno vztrajala pri svojem. Vztrajal pa je tudi mladenič, ko jo je znova srečal v disku Fortuna. Tedaj se je omehčala in šla z njim na pijačo. Izmenjala sta si nekaj besed in se od blizu »pomerila« z očmi. On je pri njej občudoval nasmeh in zapeljive temne oči, ona pa njegovo postavo, vljudnost in »plašnost«. Ni bil takšen kot večina fantov, ki se obnašajo kot veliki »frajerji«. Dala mu je tudi svojo telefonsko številko in zaenkrat je bilo med njima to tudi vse. Ko jo je prvič poklical, niti ni hotela dvigniti slušalke. Tako je potem storila še nekajkrat. On tega ni vedel, ampak je mislil, da je pač ni v bližini telefona. Poskušal je znova in znova in vztrajnost se mu je očitno splačala. Enkrat je le dvignila slušalko in pristala, da se srečata. Končno je tudi ona spoznala, da je Denis pravi zanjo. Čez nekaj mesecev ga je celo sprejela v svoj dom. Od 23. julija dalje sta mož in žena.

Renata je stara 29 let in je po poklicu ekonomska tehnica. Ker ni dobila službe v svojem poklicu, se je zaposlila pri Vrtnarstvu in cvetličarstvu Cuk Lendava. Denis je štiri leta mlajši. Kot avtomehanik je nekaj let delal pri servisu Riki v Dolnjem Lakošu, sedaj pa je zaposlen kot poklicni gasilec v podjetju Eko Nafta Lendava.

Civilna poroka je bila na Matičnem uradu Lendava, cerkvena pa v dobrovniški cerkvi. Njej je bila priča krstna botra Mirica Somi, njemu pa krstni in še birmanski boter Janez Hardi. Na gostiji Pri studencu v Nedelici se je zbralo okrog dvesto svatov in gostov in kot je običaj, so se veselo zabavali do jutranjih ur.

Ker še nista končala vseh del pri urejanju stanovanja, sta poročno potovanje odložila na jesen; proti koncu leta pa pričakujeta tudi naraščaj.

P. S.: Če želite, da napišemo tudi kaj o vaši poti, ki vas je pripeljala v zakonski stan, pokličite po telefonu na št. 031 681 332. Objava je seveda brezplačna.

Jože Graj

Za smrt kriv Hrvat

V petek pozno popoldne se je zgodila prometna nesreča na cesti med M. Soboto in Gederovci blizu Kupšinec, v kateri je umrl 41-letni Miran Pajek iz Borejcev. Po pregledu in analiziranju nesreče so preiskovalci ugotovili, da je trčenje povzročil hrvaški državljan Valentin Lisjak iz bližine Čakovca, ki je s fordom mondeom v ovinku, ko je peljal v smeri M. Sobote, zapeljal na drugi vozni pas ceste. Takrat je s triciklom vespa piaggio nasproti pripeljal Miran Pajek, ki je v nesreči dobil tako hude poškodbe, da je umrl na kraju nesreče. Hrvat v nesreči ni bil poškodovan. Zoper njega bo podana kazenska ovadba. Pajek je letos že dvanajsta smrtna žrtev na pomurskih prometnicah. Podobno huda nesreča, ki pa ni zahtevala človeškega življenja, se je pripetila prejšnjo sredo v Kraljevcih. Ženska v osebnem avtu je v desnem nepreglednem ovinku nenadoma zavila na nasprotno stran ceste. Tam je trčila v tovornjak, ki je pripeljal naproti. Voznica se je v nesreči težje ranila, lažje poškodovani pa so bili njen sopotnik ter voznik tovornjaka in njegov sopotnik. Škode je bilo za dva milijona tolarjev. - A. B., foto: J. Z.

S toyoto na streho

Menda preveč hitro je pripeljal voznik toyote v ovinek na cesti med Puconci in Markišavci. Kot se je lahko razbralo iz sledov na cesti, ga je najprej, ko je peljal proti Markišavcem, zaneslo v nasprotni levi jarek. Tam mu je avto najbrž zavrtelo in dvignilo, tako da ga je vrglo čez prepust, kjer je na drugi strani pristal na strehi. Šofer se je iz zvite pločevine rešil sam, v nesreči pa ni bil ranjen. - A. B., foto: A. B.

Birmanje je obred pomladnih mesecev. No, v moravskem Vivatu se na to ne ozirajo preveč in so sprejem Sestanka ha vključili v svojo ponudbo. Ponudbo je ob omizju pomembnejših gostov demonstriral eden od lastnikov, kateremu je eden od specialistov za terapevtsko dejavnost prilepil dve birmanski. Vsa je bilo čisto svetopisemsko, ko je dobil na eno lice, je takoj stavil še drugega.

* * *

V eni od central lokalnega političnega delovanja so zaskrbljeni. Ugotavljajo namreč, da nekaten člani lokalne celice predujejo brez izdanih pripročil o moralno-politični primernosti osnovne organizacije.

* * *

V potencialnem okrožju nove pomurske škofije odnosi vrikariata kar nekaj časa želi priti do naziva nadškofnior. S tem ne želijo razumeti nazive sedanjega edinemu, ampak omogočiti večjo demokratičnost pri izboru možnega vikarja.

* * *

Potem ko naj bi eden od dvojih poslancev in poznejši državni sekretar postal veleslanik v Beogradu, v Ljubljani specialističnim študentom-diplomacije tudi eden od poslanskih poslancev, ki bi si želel v primeru imenovanja prej omenjenega postal vsaj kantor.

* * *

Na Hodošu nič novega, le nekaj zaraščenih površin je, kot jih je bilo prej. Tra, nisko cvetje in plevelli, ki se razraščajo na površinah nekdanjega Semenarstva, so obogatili s podobnim rastlinjem lansko leto še vzorno urejene kmetijo, za katero je skrbelo društvo Mozaik.

* * *

Evropa financno pomaga razvoju vožnje s konjskimi vpregami po Goričkem. Ker v ponudbo ni bila vključena vožnja s starimi vojaškimi cestami se ti odločajo, ali ne bi začeli na Rogli, kjer se prejšnji konec tedna že izvajali nekaj poskusnih voženj.

* * *

Čez kakšen teden bo pa Kulgonsko-Kapelskih gorcih sem zasopihal turistični vlak, ki je nekoč z znamenitim vlakovodjem veliko obetal. Ko bodo naši primemega vlakovodja in sprevodnika, se bo ponovno odpravil na pot. Takrat se bo vozil turistov, ampak bo razvažal denar za lansko leto no grozdja.

* * *

Panvit se bo začel umevati na Žakovskem Otoku tudi ženi. S tem pa utrjevanja ne bo konec, saj naj bi nadaljeval tudi na »lotmerškem senju«. Kulturni ljubezni mu bodo namenili tam, je odvisno od Simenčetalke in njene ljubezni.

REŠEDA NI KOLJ

VESTNIK

S TEM KUPONOM IMATE BREZPLAČEN VSTOP NA XV. KASAŠKI DERBI.
KUPON VELJA ZA ENO OSEBO

130 let

KASAŠKI KLUB LJUTOMER
Cesta I. slovenskega tabora 13 a, 9240 Ljutomer

VABIMO VAS NA XV. SLOVENSKI KASAŠKI DERBI, KI BO V NEDELJO, 14. AVGUSTA 2005, NA HIPODROMU V LJUTOMERU S PRIČETKOM OB 14.00.

NAROČAM VESTNIK za najmanj eno leto (do preklica):

Ime in priimek:
Kraj:
Ulica: številka:
Poštna številka: pošta:
Davčna številka:
Datum:

Pozornost novemu naročniku, ki se na časopis naroča PRVIČ:

majica VESTNIK

Naročnino želim plačevati (obkroži):
a) po položnici - letno b) po položnici - polletno c) po položnici - trimesečno