Celje, 29. avgusta 1968 — Leto XXII — Št. 32 — Cena 60 par (din)

Tednik

GLASILO SOCIALISTIČNE ZVEZE DELOVNEGA LJUDSTVA

DANES V CELJSKEM TEDNIKU:

Stran 4 Ivan Lukše iz Lesičnega pojde na Azurno obalo
Stran 5 Celjske uprizoritve Cankarjevih del med 1945—1955
Stran 6 Za ljubitelje narave — Radi bi imeli kulturni dom
Stran 7 Tabor v Zalcu leta 1868 — Fotoreportaža
Stran 8 Solidarnost bratskemu češkoslovaškemu mestu
Stran 9 Razumevanje za borčevske probleme
Stran 10 Obeta se razgibana jesen v Zagorju
Stran 11 Nekateri pozabijo na otroke . . .
Stran 13 Rokometni voz se je premaknil — Kronika
Stran 14 Še enkrat o problemih rehabilitacije invalidov
Stran 16 10 republiških naslovov za mlade atlete Kladivarja

Enotni in odločni

Pisati o tem, s čim vse je češki napad in okupacija Češkoslovaške v nasprotju, je težko. Dejanje ni v skladu z normami mednarodnega prava, je v nasprotju z ustanovno listino OZN, toliko manj je v skladu s socialističnim internacionalizmom, še manj je s humanizmom in morala.

Naš ljudski pregovor pravi, v prijatelja spoznaš v nesreči, dober pa je tudi nekoliko obrnjen vrstni red besed — v prijatelja spoznaš, kadar je v nesreči! In tako tudi je. Naše simpatije do preporoda češkoslovaškega socializma so bile vseskozi globoke. S njimi so podoživljali našo lastno pot, ki se nam po 20 letih in v luči zadnjih dogodkov zdi še toliko bolj veličastna.

Čeprav bi moralo biti drugače, toda značilno je, da nas vedno težki trenutki strnejo v enotnost, v trdno odločnost — da ob takih trenutkih splahnejo vsi tisti majhni, vsakdanji, skorajda človeški problemi izstopijo pa tisti, odločujoči kot so npr. svobodoljubnost, solidarnost . . .

Redki, zelo redki so ljudje, ki se strahopetno in sebično vprašujejo, če vsa ta naša podpora, če ves ta javno izpričani gnev in protest ni škodljiv za nas. Take vrste nevtralizem, kot si ga nekateri posamezniki izmišljajo, je vtikanje glave v pesek, je tihi pristanek na hlapčevsko vlogo, je pristanek na teorijo sile in veličine, da ima mali ubogati velikega. Dokler ne bo ravno to premagano dokler ne bodo imeli mali pravico sami odločati o sebi, bodo trajala nasilja, pred katerimi nas ne morejo obvarovati dejstva, da se kdo še tako proglaša za internacionalista, marksista in socialista.

Enotnost delovnih ljudi z našo Zvezo komunistov, z našimi državnimi voditelji, soglasnost in popolna enakost s stališčem predsednika Tita pa je seveda veliko premalo, če tem stališčem ne bomo s podvojeno voljo in zavestjo dodajali konkretnih dokazov. Ravno s krepitvijo našega samoupravnega mehanizma, z doslednim izpolnjevanjem nalog naše družbene in ekonomske reforme bomo svetu dokazali, česa bi radi iniciatorji okupacijske pustolovščine oropali delovne ljudi na Češkoslovaškem. Dogodki nas temeljito učijo, kako je treba vedno znova, vsak dan sproti pregledati svoja hotenja in dejanja. Napake, ki jih tudi pri nas ne manjka, so prepogosto plod lahkomiselnosti in površnosti, pogosto pa sebičnosti in nerazumevanja posameznikov za interese skupnosti in našo celovito družbeno skupnost. Pri odpravljanju napak moramo biti poslej odločnejši, kajti kot samoupravna družba moramo dokazati, da smo sposobni vse ekscese, pa naj bodo posledica protislovnosti ali pa subjektivnih slabosti, odstranjevati sami, brez kakšne »pomoči razrednih bratov«.

Ob usodnih dogodkih v bratski Češkoslovaški smo bogatejši za ponoven dokaz vrednosti našega samoupravnega sistema, za dokaz o vrednosti naše politike aktivne in miroljubne koeksistence, bogatejši pa smo tudi za ponoven dokaz naše enotnosti in odločenosti vztrajati na naši poti in če je treba, jo tudi ubraniti.

J. KRASOVEC

TRAGEDIJA DRUŽINE — PODOBA NESREČE NARODA — Prizor s pogreba ene od prvih žrtev Zdeneka Přihode, ki je padel prvi dan okupacije pred praško radijsko postajo. Na posnetku mati in sestra žrtve agresije.

Obsodba agresije na ČSSR, odločna podpora Titu in ZKJ

Delovni ljudje v zasavskih rudarskih revirjih so zadnje mesece z velikim zanimanjem spremljali procese demokratizacije v ČSSR. Podpirali so prizadevanja vodstva KP ČSSR in češkoslovaškega ljudstva, da si pribori pravico do lastne poti v socializem.

Češki in Slovaki: v teh težkih trenutkih smo z vami!

Zato so preteklo sredo z veliko zaskrbljenostjo in globokim razočaranjem sprejeli vest o agresiji ČSSR. Ljudje so komentirali dogodke in odločno obsodili agresijo socialističnih držav na ČSSR, obenem pa enoglasno izrazili podporo Titu in Zvezi komunistov Jugoslavije.

V sredo zjutraj se je sešel na izredno sejo komite revirske konference ZKS in sprejel v zvezi z dogodki na ČSSR naslednjo izjavo:

»Izražamo globoko zaskrbljenost in razočaranje revirskih komunistov ter vsega prebivalstva zaradi zadnjih dogodkov na Češkoslovaškem. Ne moremo razumeti, kako je mogoče, da socialistične države v »obrambo« socializma uporabljajo sredstva iz izraziti imperialističnega arzenala, ki pomenijo popolno zanikanje mednarodnega prava.

Težko si je predstavljati, kako je mogoče sprejemati dokumente v katerih je izražena pravica do lastne poti v socializem in nedotakljivost nacionalne in državne suverenosti, po nekaj dneh pa z manifestacijo vojaške sile in okupacijo svobodne, neodvisne socialistične države vsa ta sprejeta načela zanikati.

Obžalujemo nepremišljenost takšnih korakov, ki predstavljajo za nadaljni razvoj socializma v svetu neprecenljivo škodo in se pridružujemo češkoslovaškemu narodu in njegovemu demokratičnemu vodstvu, ki so v teh težkih trenutkih ponovno dokazali svojo zrelost.«

Že v sredo so bila v številnih kolektivih protestna zborovanja zoper agresijo na ČSSR in zborovanja prijateljstva z ljudstvom ČSSR.

Rudarji z rudnika Trbovlje so v brzojavki CK ZKS zapisali, da izražajo ogorčenje in zaskrbljenost nad početjem članic Varšavskega pakta, istočasno pa izražajo vso podporo našemu vodstvu in ZKJ v prizadevanjih za ohranitev miru v svetu in za miroljubno sodelovanje med vsemi narodi sveta. Trboveljski rudarji so zahtevali, da se oborožene sile umaknejo iz ČSSR, Čehi in Slovaki, v katere imajo trboveljski rudarji polno zaupanje, pa naj si sami izoblikujejo notranjo ureditev in pot v socializem. Zborovanja so bila še v cementarni, strojni tovarni, Iskrini tovarni polprevodnikov, mehaniki, zavodu Tika, Investicijskih birojih itd.

V četrtek, 22. avgusta, popoldan pa je bil v predavalnici delavskega doma v Trbovljah sestanek političnega aktiva iz vseh treh revirskih občin. Ugotovili so, da so komunisti in delovni ljudje zasavskih revirjev izrazili vse ogorčenje zoper početje oboroženih sil petih članic Varšavskega sporazuma in manifestirali polno podporo stališčem predsednika Tita in vodstva ZKJ.

Osnovna naloga tudi v revirjih je, kot je bilo poudarjeno, da strnemo lastne vrste in storimo vse, da tudi v prihodnje zastavimo vse sile za kar hitrejšo in kar najbolj dosledno uveljavljanje smernic predsedstva in izvršnega komiteja CK ZKJ ter načel gospodarske in družbene reforme. S tem bomo v svetu še bolj manifestirali nov tip demokratičnega, samoupravnega in humanega socializma, ki lahko odpre celotni svetovni družbi nove perspektive in ki praw gotovo predstavlja nove kvalitete v mednarodnem delavskem gibanju.

(nk)

Vsestranska podpora Češkoslovaški

Na zadnji razširjeni seji izvršnega odbora občinske konference SZDL v Šentjurju, (navzoči so bili tudi nekateri predstavniki družbeno-političnih organizacij in občinske skupščine) so največ pozornosti posvetili najnovejšim dogodkom na Češkoslovaškem. Obsodili so postopek petih članic varšavskega pakta, ki so nezakonito zasedle prijateljsko Češkoslovaško.

Razpravljali so tudi o tem, kako bodo organizirali javno razpravo o kmetijstvu. Pred kratkim je republiška skupščina izdala osnutek stališč sklepov in priporočil v zvezi z nekaterimi problemi kmetijstva v Sloveniji. Prav ti materiali bodo osnova za razpravo, pri kateri želijo angažirati čim večje število ljudi.

V nadaljevanju seje so govorili o sodelovanju na množičnem zborovanju ob 25. letnici vseljudske vstaje na Primorskem in o pripravah na javno razpravo o nekaterih spremembah ustave in volilnega sistema.

Dr. Pavel Kantorek: Sovjetsko internacionalno delavsko gibanje.

*

Opozarjamo na razstavo karikatur priznanega češkega mojstra P. Kontoreka, ki bo koncem tedna v »Likovnem salonu«.

Odmevi na okupacijo ČSSR

Delovni ljudje širšega celjskega območja, ki so že nekaj časa z velikim zanimanjem spremljali razvoj dogodkov na Češkoslovaškem, so po vdoru čet, držav članic varšavskega sporazuma v bratsko deželo, na različne načine izkazali solidarnost njenemu ljudstvu. Že po prvih radijskih obvestilih o okupaciji Češkoslovaške, se je osuplost spremenila v ogorčenje. Dejanje, ki ga ni mogoče opravičiti, je povzročilo, da so bila že prvi dan zasedanja vodstev družbeno-političnih organizacij ter organov samoupravljanja v številnih delovnih organizacijah, na katerih so se delovni ljudje opredelili za podporo Češkoslovaški republiki in njenim državljanom. Od vseh strani so pošiljali poslanice centralnima komitejema ZK Jugoslavije in Slovenije, v katerih so izražali podporo stališčem našega vodstva ter govorili o pripravljenosti za pomoč ljudstvu, ki spet preživlja težke dni.

Te dni se na celjskem območju zadržuje več čeških državljanov, ki jih je na poti domov dohitela vest o okupaciji njihove domovine. Ustavili so se v Dobrni, pa tudi v drugih krajih so naši ljudje poskrbeli za njihovo urejeno bivanje. V občinskih središčih so organizacije Rdečega križa organizirale družbeno službo, sprejemajo pa tudi prijave tistih, ki bi bili pripravljeni sprejeti k sebi — ali pa kakorkoli drugače pomagati — češke državljane. Med kolektive, ki so to svojo pripravljenost izrazili zelo konkretno, moremo gotovo prišteti celjsko bolnišnico, kjer so sklenili, da bi sprejeli v začasno delovno razmerje večje število čeških državljanov, ki imajo kakršno koli medicinsko izobrazbo.

Tako se tudi na celjskem območju na vsakem koraku srečujemo s spontanim reagiranjem na zadnje dogodke na Češkoslovaškem, v katerem ljudje na skoraj plebiscitaren način obsojajo tako to nerazumljivo dejanje kot sleherno vmešavanje v notranje zadeve posameznih držav. To pa je hkrati tudi množična podpora konceptom naše politike, kakor tudi pripravljenost, da odločno branimo vse pridobitve dosedanjega razvoja.

PROPAD IN ROJSTVO

Dogodki, ki so se sprožili tisto usodno noč med torkom in sredo – 20. in 21. avgusta letos – so vžgali pečat sramote Sovjetski zvezi in povzdignili češkoslovaško ljudstvo, ki je dalo vsem drugim narodom zgled, kako je treba ljubiti domovino in se zanjo bojevati in celo umreti. Tisto »črno« sredo so se dokončno podrle marsikatere iluzije, posebno tista, da so voditelji v Kremlju socialisti. Socialisti ne ravnajo tako. Tako ravnajo imperialisti. Zakaj pred dobrim tednom dni sovjetski tanki in tanki Poljske, Nemške DR, Madžarske in Bolgarije niso pomendrali samo meja neodvisne, socialistične ČSSR, ampak tudi načela, ki naj bi uravnavala odnose vsaj med socialističnimi državami in komunističnimi partijami – načela enakopravnosti, medsebojne strpnosti in spoštovanja, tovariškega poravnavanja nesoglasij in priznavanja različnih poti v socializem.

tedenski mozaik

Češkoslovaško ljudstvo se te dni bori tudi s humorjem in ironijo proti železni pesti okupacije. Nekaj primerov:

Napis na plakatu: »Lenin zbudi se, Brežnjev je znorel... Dvajset let smo poglabljali prijateljstvo z Rusi. Zdaj smo na dnu...

Sovjetski vlak z elektronskimi napravami za odkrivanje tajnih radijskih postaj je pripeljal na železniško postajo. Češki železničarji so ga zapeljali na stranski tir. Na postajo je pripejal tovorni vlak, ki je po čudnem naključju iztiril prav na postaji. Sovjetski vlak ni mogel ne naprej ne nazaj... Na plakatu piše: »Ivan, vrni se domov, Aljoša spi z Natašo. Mama.«... Skoraj vsi kažipoti po ČSSR so premazani. Ostali so le tisti, na katerih piše MOSKVA 2000 km... Ko so začeli po cestnih ulicah krožiti avtomobili z agenti, ki so aretirali ljudi, so začeli ljudje snemati napise ulic in številke s hiš. V nekem mestu so obrnili vse kažipote v napačno smer, tako da je kolona tankov dve uri izgubljena krožila po mestu... V Trenčinu so češki železničarji namenoma naredili zmedo, kar je povzročilo streljanje med sovjetskimi in bolgarskimi vojaki... Ljudstvo ne daje okupatorjem ne kruha ne vode. Videli so sovjetske vojake, kako so izkopavali krompir na njivah... Sovjetski in drugi vojaki okupacijskih sil so povedali ljudem, da so jih prišli rešit kontrarevolucije, drugi, da so prišli na orožne vaje, tretji pa so celo mislili, da so v zahodni Nemčiji. Nihče pa ni od svojega poveljstva slišal resnice... Ko je prišel predsednik Svoboda v Moskvo, je sovjetska televizija oddajala prizor, ko se Svoboda in Brežnjev objemata. Objela sta se že, toda ob neki drugi, prejšnji priložnosti... Kubanski premier Fidel Castro je dejal, da je bila intervencija v ČSSR kršitev mednarodnega prava, a da je bila »politično primerna«. Za »pohujšanje« ČSSR pa da sta krivi Amerika in ZKJ, ki je najhujši »agent ameriškega imperializma v komunističnem svetu«...

»Črna sreda«

To je bil dan, ko so bili še vsi otopeli od nenadnega udarca: Čehi, Slovaki, Jugoslovani, Evropa, svet. Mar niso voditelji SZ v Čierni in potem voditelji vseh petih držav varšavske zveze v Bratislavi zagotovili voditeljem ČSSR, da imajo pravico do lastne poti v socializem, medtem ko so jim češkoslovaški voditelji zagotovili, da bo ČSSR ostala neomajno zvesta socializmu in »družini« socialističnih držav? Potemtakem so bila zagotovila »zaveznikov« samo pretveza, dimna zavesa, za katero so se pripravljali na napad.

Tiso sredo so začela pristajati na praškem letališču vojaška transportna letala, polna vojaštva in orožja. Najprej je priletelo letalo »antonov« s sovjetskimi »turisti«. Prosilo je, če lahko zasilno pristane. Ko je pristalo, so se iz njega vsuli »turisti« in počistili letališče. To je samo en primer »bratske« taktike in »pomoči«, ki jo je varšavska peterica nudila ČSSR.

Tistega dne se je zgodilo še marsikaj drugega. Prvega sekretarja CK KPČ Aleksandra Dubčka in predsednika vlade Černika so sovjetski vojaki odpeljali neznano kam. Kljub temu so še naprej delale vse ustanove. Vlada je zasedala, CK KPČ je pripravljal izredni kongres v ilegali, ljudje na ulicah so dopovedovali sovjetskim in drugim »bratskim« tankistom in vojakom, da v ČSSR ni »kontrarevolucije«, na zidovih so se pojavili tisoči in tisoči napisov: »Pojdite domov!«, skratka vse ljudstvo je z izredno žilavostjo in pogumom izpričevalo svojo vdanost zakonitemu vodstvu in zahtevalo odhod okupatorja. Od prvega dne zasedbe sta češkoslovaško ljudstvo in svet popolnoma pravilno ocenila »bratsko pomoč« varšavske peterice kot okupacijo.

Vseljudska stavka

Drugi dan okupacije —22. avgusta — je postalo vsakomur jasno, predvsem pa okupatorjem, da se ljudstvo nikakor ne misli sprijazniti z okupacijo in pozdraviti »osvoboditelje«. Partija je pozvala tuje čete, naj se umaknejo, sicer bo razglasila enourno generalno stavko. Stavka se je začela opoldne in je trajala do enih. To je bil najsilnejši dokaz enotne ljudske volje: »Okupatorji ven!« Ulice po mestih in vaseh so opustele, lokomotive so piskale, sirene na ladjah in alarmnih napravah tulile, zvonovi v vseh cerkvenih stolpih po ČSSR so zvonili. Zvenelo je, kakor da se je ljudski bes in gnev zgnetel in pomešal s temi glasovi nad izdajstvom »zaveznikov« in »bratov«.

V potrditev tega boja je po vsem svetu eksplodiralo ogorčenje napredne javnosti. Komunistične partije in napredna gibanja so druga za drugo obsojala agresijo na ČSSR, v Beogradu pa je četrt milijona ljudi poslušalo Mijalka Todorovića, ko je v imenu naših narodov in naših voditeljev obsodil okupacijo, kakor jo je bil še en dan prej predsednik Tito. Izmed kakih 90 komunističnih in delavskih partij po svetu je samo kakih 14 — in sem je treba prišteti tudi štiri varšavske vazale — odobrilo vojaško intervencijo v ČSSR. Jugoslavija in Romunija sta jo odločno obsodili.

Predsednik Svoboda odide v Moskvo

Medtem se je pritisk okupatorja stopnjeval, z njim vred pa odpor. Ta odpor je slonel — in še vedno sloni — na popolni prostovoljni disciplini vsega ljudstva, ki je poslušalo navodila svojega zakonitega vodstva — vlade, ljudske skupščine, partije. Tretjega dne je okupator že »pogasil« vse zakonite, svobodne radijske postaje. Ni pa računal na to, da bo začelo delovati na desetine novih, ki se bodo povezovale v pravo radijsko omrežje in 24 ur na dan obveščale prebivalstvo ne samo o volji zakonito izvoljenih organov vlade in partije, ampak tudi o trenutnem položaju v mestih in vaseh, o vsakem novem premiku okupatorskih čet, o vsakem novem nasilju »bratov«, o vsaki novi spletki, o številkah avtomobilov, s katerimi se vozijo pripadniki sovjetske tajne policije in zapirajo ljudi, o imenih maloštevilnih izdajalcev, skratka, o vsem, kar je ljudstvo hotelo in moralo vedeti. In zgodil se je čudež: Kljub obupnemu prizadevanju okupatorjev, ki je začel z vso naglico dovažati v ČSSR elektronske naprave za odkrivanje in motenje tajnih zakonitih radijskih postaj, je bilo češkoslovaško ljudstvo v zadnjih dneh najbolj obveščena javnost na svetu.

Toda pritisk je postajal čedalje neznosnejši, nasilje čedalje hujše. Množile so se aretacije, število mrtvih in ranjenih je naraščalo. Zakonite ustanove so čedalje težje delale. V tem neznosnem položaju se je predsednik Svoboda odločil, da bo odpotoval v Moskvo na neposredne pogovore s sovjetskimi voditelji. Iz Moskve je prispel odgovor: »Naj pride.«

V torek je odpeljal iz Beograda proti Pragi posebni vlak češkoslovaške turiste, ki so zaradi dogodkov doma ostali 5 dni v Beogradu. Na sliki: še en stisk rok in »Tisočkrat hvala, tovariši iz Beograda!«
Telefoto: Tanjug

Kaj se je dogajalo v Kremlju?

Od petka do ponedeljka so se vlekla težka pogajanja v Kremlju. V petek še ni nihče vedel, kje so Dubček, Černik in drugi voditelji. V soboto pa so se že razširile govorice, da se tudi oni udeležujejo pogajanj. Pozneje so bili ti glasovi potrjeni.

Okupator je v ČSSR začel izvajati še hujši pritisk, da bi podprl sovjetske voditelje na pogajanjih v Kremlju. Sovjetska komanda je začela izmenjavati čete. Začele so prihajati okrepitve bodisi zato, ker so bile nekatere okupatorske enote že »okužene«, bodisi zato, ker je poveljstvo računalo, da bo nove čete po temeljiti »politični« pripravi videle povsod kontrarevolucijo. Porušene stavbe in narejena škoda naj bi bil tisti dokaz, da bi nove okrepitve prepričal, da je v ČSSR resnično razsajala kontrarevolucija.

Pri tem je sovjetska propaganda uporabljala najbolj podle in nepoštene metode, da bi dokazala »kontrarevolucijo« na Češkoslovaškem. S spretno montiranimi in zrežiranimi posnetki je sovjetska televizija — in z njo vred vsi štirje vazali — oddajala prizore s praških ulic, kako ljudje lezejo na tanke. Ljudje so lezli na tanke, da bi Ivanom dopovedali, naj se vrnejo domov. Sovjetski dopisniki pa so si izmišljali pogovore, v katerih se češki delavci zahvaljujejo sovjetskim vojakom kot odrešiteljem.

Obenem se je stopnjevala propagandna vojna proti vsem tistim, posebno partijskim in drugim naprednim gibanjem in osebnostim, ki so odločno obsodili agresijo. Zahodne partije — posebno italijansko, ki je najmočnejša v zahodnem svetu — je Moskva obdolžila, da so prišle pod vpliv imperialistične propagande, medtem ko je Jugoslavijo obtožila, da trobi v svet laži in da v varnostnem svetu hujska proti »bratski pomoči« varšavske peterice. Bolgarski voditelj Todor Živkov je povzdignil glas in opozoril Jugoslavijo, da ni tako varno kritizirati Rusov. In tako dalje. Po vsem svetu se je razbesnela prava propagandna vojna, v kateri Moskva ni vodela glavnega sovražnika v ZDA, ampak v partijah in drugih naprednih gibanjih. Washington je že prej — in zdaj ponovno — jasno povedal, da je češkoslovaška drama notranja »družinska« zadeva komunističnega bloka.

Desnica dviga glavo

Zaradi sovjetske agresije na ČSSR sta desnica in reakcija po vsem svetu začeli dvigati glavo. Arabski svet, ki sicer ni obsodil agresije, ker je popolnoma odvisen za pomoč od Sovjetske zveze, se je zdrznil, ker je dobro razumel češkoslovaško lekcijo. Če lahko ena velesila v svoji »sferi« dela, kar hoče, bi tudi druga velesila — ZDA — v svoji sferi, pometala z narodi po mili volji. Zato so se zdrznili v Latinski Ameriki, Aziji in še marsikje drugje po svetu. V Evropi so začeli govoriti, da je treba okrepiti atlantski pakt, strmoglavi vrste, pospešiti oboroževanje.

Ko to pišemo, vemo, da so se Svoboda, Dubček, Černik in drugi, ki so sodelovali pri pogajanjih v Kremlju, vrnili v Prago. V tem trenutku ne vemo, kakšen je sporazum, da je bil sploh sklenjen. Kriza bo še dolgo trajala, ker je to kriza predvsem sovjetskih ustanov, ki zaostajajo za burnim razvojem. Vsekakor pa lahko rečemo to:

Ljudstvo ČSSR je ustvarilo tako svetel zgled patriotizma in ljubezni do domovine, da smo mu lahko hvaležni. Vsi smo njegovi dolžniki. Pokazalo je, da imajo tudi mali narodi pravico do življenja, do odvisnosti in samostojne poti v socializem. Kar je najbolj presenetljivo in čudovito je to, da od češkoslovaškega ljudstva te dni kljub tankom in prelitvi krvi nismo slišali enega gesla proti socializmu. Nasprotno, Čehi in Slovaki so pobrali zastavo socializma — človečnega socializma — iz blata, v katero so jo vrgli sovjetski voditelji, in jo čisto in neomadeževano dvignili iznad zahrbtnih spletk in iznad dogme v prihodnost — in s tem ponovno potrdili socializem kot vero in upanje množic sveta, tudi nas Jugoslovanov, ki jo iz vsega srca občudujemo.

tedenski notranjepolitični pregled - tedenski notranjepolitični pregled

Z vojaško potezo so hoteli preprečiti razvoj v ČSSR

■ **TITO ODLOČNO OBSODIL OKUPACIJO ČEŠKOSLOVAŠKE** — Na X. seji centralnega komiteja Zveze komunistov Jugoslavije, ki je bila 23. t. m., je o dogodkih v zvezi s Češkoslovaško uvodoma govoril predsednik ZKJ Josip Broz Tito, ki je odločno obsodil okupacijo te države po oboroženih silah Sovjetske zveze, Nemške demokratične republike, Poljske, Madžarske in Bolgarije.

Opravičevanje zasedbe Češkoslovaške s tem, češ da je treba zavarovati češkoslovaške zahodne meje pred vdorom zahodnonemških čet in enot atlantske zveze, je nesmiselno, je med drugih poudaril Tito. Gre za nekaj drugega, za to, da bi preprečili napredni razvoj v Češkoslovaški, ki si je po januarskem plenumu zagotovil zelo trdne osnove. Če bi zdaj Češkoslovaška krenila svojo pot, bi se namreč našle še druge države, ki bi težile za tem.

Navajanje takšnih razlogov pa bi seveda naletelo v svetu na zelo slab sprejem. Zato okupatorji navajajo kot razlog obrambo socialističnih držav oziroma zahodnih meja Češkoslovaške, zaradi katere naj bi bila potrebna ta »bratska pomoč«.

Tito je dejal, da so v Češkoslovaški kajpada bili tudi nekateri elementi, ki so šovražni socializmu. Take najdemo povsod, tudi v SZ, celo 50 let po oktobrski revoluciji. Toda češkoslovaška komunistična partija, češkoslovaško ljudstvo in vojska so dovolj močni, da onemogočijo vse tiste, ki bi ovirali normalen socialističen razvoj v državi.

Pri sovjetskih voditeljih se je utrjevalo prepričanje, da bo najbolje, če z eno samo hitro vojaško potezo onemogočijo razvoj v tej državi, ne da bi razmišljali o posledicah v svetu, o reagiranju komunističnih partij neangažiranih držav, kakor tudi o tem, da bo to na roke sovražnikom socializma. Te posledice so zelo slabo presodili.

Predsednik Tito je dejal, da je bilo iz njegovih nedavnih pogovorov s češkoslovaškimi tovariši razvidno, da so le-ti imeli jasno dodoločen načrt o izgradnji svoje dežele. Povedali so, da pripravljajo vse za ustanovitev federacije Češke in Slovaške, govorili so o modernizaciji njihove dokaj zastarele industrije in razgrnili še druge probleme, povezane z razvojem v Češkoslovaški.

Predsednik Tito je poudaril, da je bil to neizzvan napad in akcija, ki so jo sile petih držav, članic varšavskega pakta, storile brez odobritve legalne vlade in drugih zakonitih ogranov oblasti v Češkoslovaški.

Ob koncu svoje uvode besede je Tito poudaril, da je treba hladnokrvno presojati stvari. Biti moramo načelni. Jasno moramo dati vsem vedeti, da bomo, če bi kdaj prišlo do česa, kar bi ogrožalo našo neodvisnost in razvoj znali to neodvisnost in razvoj braniti in obvarovati z vsemi sredstvi, pa naj bi bila ogrožena s katerekoli strani.

■ **TURISTI ODHAJAJO** — Na jadranski magistrali se promet v zadnjih dneh znatno zmanjšuje. Že od četrtka, 22. t. m., dalje se je reka vozil na tej cesti obrnila predvsem proti Zagrebu, Trstu in Ljubljani. Slabo vreme, ki nagaja že skoraj ves mesec in pa negotov politični položaj v Evropi sta prispevala k temu, da mnogi tuji turisti odhajajo domov prej kot so nameravali, novih pa prihaja zelo malo. To nam seveda povzroča v turizmu, ki je prejšnje mesece obetal lep izkupiček, precejšnjo škodo.

■ **DOBRA LETINA HMELJA** — Obiranje hmelja v Savinjski dolini se že bliža koncu. Pridelovalci hmelja so z letošnjo letino zadovoljni. Obiranje pridelka pa je precej motilo slabo vreme.

TELEGRAMI

ZADNJE VESTI. PRAGA — Iz dobro obveščenih krogov v Pragi se je izvedelo, da so na pogajanjih v Moskvi dosegli v glavnem takle sporazum: 1. Vsi ustavni organi ČSSR, politične in družbene ustanove svobodno in normalno nadaljujejo delo. 2. Okupacijska vojska, vštevši organe sovjetske varnosti (KGB) se ne bo več vmešavala v notranje zadeve ČSSR. 3. Okupacijska vojska se bo umaknila iz ČSSR v treh etapah. Takoj se umakne v določene vojašnice, potem iz vse države. Samo na zahodni meji ČSSR bo ostalo nekaj enot. 4. ČSSR je obljubila, da v tisku ne bodo objavljeni polemični članki na račun držav, ki so okupirale ČSSR. Toda to ne pomeni, da ponovno uvajajo cenzuro.

PRAGA — Predsednik Svoboda, Dubček, Černik in drugi češkoslovaški voditelji so se vrnili v Prago. Ljudstvo je z ogromnim veseljem pozdravilo to novico. Vsi so tudi poslušali govor predsednika Svobode po radiu in televiziji.

PRED VI. KONGRESOM ZK SLOVENIJE

SAMOUPRAVLJANJE - neodtujljiva pravica delovnih ljudi

Iz tez o idejno-političnih osnovah za izdelavo programa družbeno-ekonomskega razvoja SR Slovenije

»Za Slovenijo lahko pomeni program razvoja tudi nekaj več. Gre za to, da na osnovi programa okrepimo elemente političnosti in državotvornosti ter premagamo občutek majhnosti. To so vprašanja, ki so v sedanjem trenutku zelo pomembna in odločilna. Centralizem in odtujevanje sta preživela načina preteklega obdobja. V svojem razvoju smo dosegli stopnjo, ko gradimo v Jugoslaviji kakovostno nove odnose, v katerih dobivajo poleg organiziranih oblik združenega dela še posebno mesto nacionalne skupnosti. Na republiški in zvezni ravni gradimo novo državnost, ki raste iz naših specifičnih razmer, interesov in potreb ter mora biti samoupravna po svojem nastanku in vsebini.«

Tako predstavlja pomen novega programa o družbeno-ekonomskem razvoju SR Slovenije gradivo, ki ga je v obliki tez 16. avgusta letos izdala kot prilogo časnika »KOMUNIST« komisija za družbeno-ekonomske odnose in ekonomsko politiko pri CK ZKS. Naloga komunistov v Sloveniji je, da v predkongresni razpravi poskušajo ustvarjalno sodelovati pri razčiščevanju vsebinskih, idejnih in političnih izhodišč v programu dolgoročnega razvoja Slovenije. Gre za to, da s takim širokim sodelovanjem pridemo do spoznanj, ki jih bo nato treba izoblikovati v kongresnih dokumentih, zlasti pa v kongresni resoluciji. Pri tem imajo hvaležno priložnost za sodelovanje tako delovne organizacije kot združenja proizvajalcev od občine do republike. Teze med drugim takole govore o izhodiščih in namenih programa nadaljnjega družbeno-ekonomskega programa SR Slovenije:

»PROGRAM RAZVOJA SR Slovenije je skupno s programi delovnih organizacij, asociacij, občin in regij način in sredstvo za organizirano delovanje vseh nosilcev družbenega razvoja. Z njim bi pospešili družbeni, ekonomski, politični in kulturni napredek tako posameznika kot družbe. Pri oblikovanju programa razvoja moramo izhajati iz družbeno-ekonomskega in političnega sistema ter realne ocene stanja in možnosti v razvoju proizvajalnih sil in družbeno ekonomskih odnosov in razvoja v svetu. Pri tem moramo upoštevati zlasti naslednja **izhodišča:**

KATERIKOLI DRUŽBENI, ekonomski ali politični program je pri nas mogoče snovati, izdelati in uresničevati samo pod pogojem, da je grajen na izhodišču, da je delovni človek v združenem delu osnovni dejavnik in nosilec našega razvoja. Delovni ljudje Jugoslavije in Slovenije uresničujejo svoje dolgoročne in kratkoročne interese prek najrazličnejših oblik združenega dela na osnovi družbene lastnine proizvajalnih sredstev in v pogojih blagovne proizvodnje, pri čemer se povezujejo med seboj v celovit sistem družbenega samoupravljanja.

SAMOUPRAVLJANJE JE NEODTUJLJIVA PRAVICA delovnih ljudi, ki jo moramo stalno in na delovnih področjih ter v vseh odnosih dosledno uveljavljati. Zveza komunistov odločno vztraja pri tem izhodišču. Zadnji dogodki doma in v svetu še posebno potrjujejo pravilnost naše usmeritve. Takšno izhodišče programa družbeno-ekonomskega razvoja pa tudi zagotavlja, da bodo delovni ljudje ustvarjalno in prizadeto sodelovali pri snovanju in oblikovanju programa in ga dosledno uresničevali.

DELOVNI LJUDJE se povezujejo kot proizvajalci v samoupravnih delovnih skupnostih, v delovnih organizacijah vseh dejavnosti in v višjih oblikah proizvodnega in poslovnega povezovanja ter kot občani v krajevnih skupnostih, občini, republiki in zvezi. To so oblike združenega dela in socialistične demokracije, kjer delovni ljudje uveljavljajo in usklajujejo osebne in družbene interese. Samoupravljanje moramo pojmovati le na tak način in ga razvijati kot funkcionalen, povezan družbeni sistem, ki omogoča celovito družbeno reprodukcijo in postopno osvobaja delo in človeka. V samoupravni družbi moramo uveljaviti samoupravno odločanje na vseh ravneh in organizirano nadomeščati preživele statistične oblike upravljanja in odločanja.«

V enotnosti je naša moč

Kaj nas uče dogodki na Češkoslovaškem? Nujno potrebujemo dogovor in ukrepe za čisto določene načrte vseljudske obrambe, s katerimi se mora seznaniti sleherni naš delovni kolektiv, vsaka občina in vsak njen prebivalec! — Obramba in varnost domovine nikakor nista samo vprašanje naše ljudske armade, temveč slehernega izmed nas — Samoupravljanje in jeklena enotnost naših narodov: naša dragocena moč!

Dogodki na Češkoslovaškem so svarilni tudi za nas. Opozarjajo nas, kako pomembna je strnjenost naših vrst. Enotnost naših delovnih ljudi, njihova trdna povezanost z našim vodstvom — to je naša največja moč. Sicer pa je glede tega nadvse poučna zgodovina: Jugoslavijo bi že zdavnaj doletela enaka usoda, toda bila je pretrd oreh za stalinske hegemoniste. Napadalci so se ustrašili enotnosti delovnih ljudi naše države, njihove odločne pripravljenosti, da se upro agresorju, četudi se pojavi s socialističnim znamenjem.

Prvo, kar moramo storiti za krepitev naše obrambne sposobnosti, je konkretizacija koncepta vseljudske obrambe. Tak koncept že imamo, toda zaživeti mora v zavesti slehernega kolektiva in slehernega posameznika. Spoznanje, da obramba in varnost naše dežele nista samo stvar armade in organov varnosti, mora postati last vseh delovnih ljudi.

Drugo, kar je treba imeti stalno pred očmi, je tole: ko se pogovarjamo o naših notranjih problemih, ko obravnavamo naše slabosti in pomanjkljivosti, smo glede tega lahko odkriti in kritični drug do drugega. Toda ne smemo dovoliti, da bi dejstvo, da je naša družba demokratična, polna ustvarjalnega dialoga, kdo izrabljal za sovražne namene. Sovražniku moramo dati jasno vedeti, da naša dežela ni siva, uniformirana, pri nas je čedalje manj papagajskega ponavljanja svetih resnic, naši informatorji niso zvočniki. Toda kadar bo potrebno, bodo Jugoslovani kot en mož, takrat jim uniforma ne bo tuja.

Naša dežela je odprta v svet. Naše meje niso obdane z naelektreno bodečo žico in stražnimi stolpi. Naši državljani lahko svobodno potujejo iz države v državo. Tudi pri nas so dobrodošli vsi, ki prihajajo s prijateljskimi nameni.

Seveda pa nismo naivni in ne mislimo, da naše gostoljubnosti, odprtosti naših meja sovražnik ne zlorablja. Zato moramo biti budni. Vsi — ne samo varnostni organi. Varnost naše dežele pred sovražniki je dolžnost slehernega izmed nas, ne glede na to kaj je kdo po funkciji. To je tako dolžnost delavca pri stroju, kmeta za plugom kot profesorja na šoli ali politika za državnim krmilom.

Obrambna sposobnost naše dežele, odporno moč Jugoslavije pred eventualnim agresorjem, takšnim, kakršen je napadel Češkoslovaško ali drugačnim, bomo povečali tudi tako, da bomo dosledno izpolnjevali zastavljene naloge. Češkoslovaška je dovolj poučen primer, kako dragocena pridobitev je naše samoupravljanje. Armade z vzhoda niso vdrle v to svobodoljubno deželo zato, ker bi resnično obstajala nevarnost kontrarevolucije. Nevarno je bilo nekaj drugega: preporod češkoslovaškega socializma, njegov obračun z deformacijami, gospodarska reforma, skratka nova pot socializma. Toda tega ni mogoče zadušiti ne s tanki ne z raketami. To ne živi samo na Češkoslovaškem. Ideja samoupravljavskega socializma je obšla že cel svet. Pri nas je že zaživela v praksi, drugod se zanjo še bojujejo.

Če je tako, potem je vsakomur dovolj jasno, da je nujno samoupravljanje čuvati kot punčico svojega očesa. Varovali ga bomo tako, da ga bomo neprestano utrjevali in naprej razvijali. Tudi izvajanje gospodarske in družbene reforme krepi našo moč. Napake, ki nas spremljajo, nas seveda bolijo in storiti moramo vse, da jih odstranimo. Vendar nas napake ne smejo prestrašiti, zaradi njih ne smemo omahovati in izgubljati pogleda naprej. Naša pot je čista. Poglavitno je, da smo samostojni in svobodni, da nikomur ne dovolimo diktata, kako je treba graditi socializem.

F. SETINC

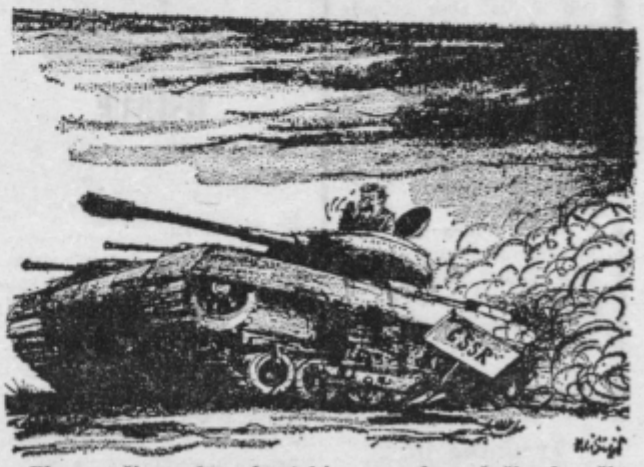

»Plameneči pozdrav bratskim narodom Češkoslovaške socialistične republike!« (»Vjesnik«)

250.000 BEOGRAJČANOV NA PROTESTNEM ZBOROVANJU

Omadeževana rdeča proletarska zastava

Vsa Jugoslavija solidarna z bratskim češkoslovaškim ljudstvom — Kot nas ni uničil Informbiro pred 20 leti, tako ljudstva ČSSR spričo njegove odločnosti in enotnosti ne bodo zlomili bajoneti in tanki »socialističnih« okupatorjev! — Vsa Jugoslavija enotna okoli svojega vodstva in pripravljena do kraja uresničiti naloge iz smernic CK ZKJ

Četrt milijona ljudi je bilo pretekli četrtek na Trgu Marksa in Engelsa v Beogradu na velikem protestnem zborovanju, kjer so izrazili vso podporo narodom Češkoslovaške, katerih deželo so okupirali vojaki SZ, DR Nemčije, Poljske, Madžarske in Bolgarije. Na zborovanju so obsodili oboroženo vmešavanje in okupacijo ČSSR, na njem pa je govoril sekretar izvršnega komiteja CK ZKJ Mijalko Todorović, ki je med drugim dejal:

»Zveza komunistov Jugoslavije in naša socialistična skupnost sta se zmerom borili za svobodo in neodvisnost narodov, za enakopravno demokratično sodelovanje med vsemi deželami in narodi sveta. Zato smo v vsej naši socialistični zgodovini povsod in zmerom podpirali boj za osvoboditev in neodvisnost vseh zasužnjenih narodov sveta.

Toda v tem primeru smo posebej osupli, ker je bila napadena socialistična dežela, in to pod socialističnim znamenjem in baje v imenu socialističnih ciljev in interesov. S tem je osramočena in omadeževana veličastna rdeča proletarska zastava Marksa in Lenina. S tem so dobile hud udarec vse socialistične napredne sile na svetu in ogrožena sta mir in varnost v Evropi in po vsem svetu.«

Tovariš Todorović je nato opozoril na zvestobo češkoslovaških voditeljev do svojega ljudstva, na naloge socialističnih sil pri podpiranju boja za svobodo še neosvobojenih dežel in narodov in posebej poudaril, da želijo okupatorji na Češkoslovaškem zaustaviti preporod češkoslovaškega socialističnega razvoja in zaustaviti demokratično pot razvoja socializma v tej bratski deželi. Na koncu pa je dejal:

»V imenu centralnega komiteja ZKJ in tovariša Tita bi rad ob tej priložnosti pozval delavski razred, kmetovalce, inteligenco, našo mladino, naj se odločno borijo za krepitev enotnosti ter za nadaljnje uresničevanje naših načrtov, naših nalog in ciljev, postavljenih v smernicah ČK.«

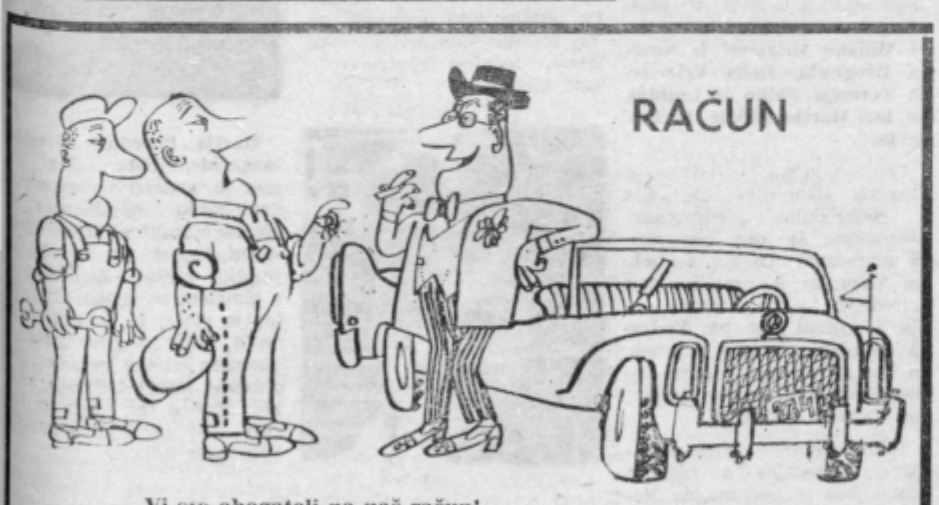

— Vi ste obogateli na naš račun!
— Ne, pač pa na svoj žiro račun ...

(Karikatura iz JEŽA)

Kmetijski nasveti

Paša in njene nevarnosti

Pri nas ima zaenkrat veljavo samo jesenska paša, velike prednosti pašno-kosnega gospodarstva pa bodo zanesljivo še v mnogo večji meri pašo raztegnile na ves možen pašni čas. Paša pa ob vseh odlikah skriva tudi nekatere nevarnosti, ki lahko zmanjšajo njen uspeh, če jih ne poznamo in če se jim ne znamo izogniti.

Na paši so živali v medsebojnem stiku, zato ne smemo zanemariti kužnih bolezni, čeprav jih je dobra veterinarska služba močno zatrla. Med zajedalskimi boleznimi so najbolj nevarne: metiljavost, pašniška krvomočnost in ogrčavost.

● **Metiljavost je rejcem v močvirnih krajih predobro znana. Preprečujemo jo tako, da po okuženih travnikih posipljemo živo apno ali Tomaževo žlindro, ki uničujeta posrednika bolezni — polžka mlakarja.** Pašniško krvomočnost prenašajo klopi, ki jih je treba zato uničevati s sredstvi proti mrčesu.

Goveji obad, bezljava muha, zolj ali pisanka povzroča ogrčavost ali volčičnost goveda. Ogrčavost poškoduje goveje kože in oslabi živali. Med mnogimi načini zatiranja se je izkazal posebno neguvon.

● **Želodčno-črevesne motnje so dobro znane nevšečnosti na paši.** Najbolj nevarna je paša na mokri mladi detelji. Napenjanje, ali tudi nadim imenovano, lahko v slabi uri uniči živinče. Želodčna sonda ali gumijasta cev, namazana z oljem, ki jo govedu porinemo skozi požiralnik, najpogosteje reši nesreče. Znana je tudi uporaba posebnega noža z nožnico — trokarja, s katerim predremo vamp na levi lakotnici, štiri prste od kolka in štiri prste od ledvičnih kosti.

● **Zlasti za mlajše in manj izkušene živali so na paši nevarne tudi strupene rastline.** Znan je primer zastrupitve telet z orlovo praprotjo v Beli krajini. Razen te rastline sta nevarna tudi jesenski podlesek in čmerika. Celo nastiljati s praprotjo mlajšim živalim iz teh razlogov ni priporočljivo.

inž. M. L.

DOLENJSKI LIST * TEDNIK * VESTNIK : vsak četrtek 60.000 izvodov !

PRIPRAVLJALNI ODBOR ZA PROSLAVO 25. OBLETNICE USTANOVITVE XII. SNOUB

VABI

vse borce, aktiviste, svojce padlih in umrlih borcev, ki so kakorkoli sodelovali z VII. SNOUB med NOB, da se udeležijo slovesnosti ob priliki 25. obletnice ustanovitve brigade, ki bo 8. septembra ob 10. uri na Prešernovem trgu v Novem mestu.

PROGRAM PRIREDITVE:

sobota 7. september:

ob 18. uri otvoritev razstave v Dolenjski galeriji — »Po poteh XII. SNOUB«

ob 20. uri slavnostna akademija v Domu kulture — »Mladina borcem«;

nedelja 8. septembra:

ob 6. uri budnica, igra godba na pihala

ob 9. uri promenadni koncert godbe na pihala

ob 10. uri zbor brigade na Prešernovem trgu, razvitje brigadnega praporja, pripenjanje trakov domicilnih občin (Novo mesto in Sevnica), izročitev odlikovanj, pozdravni govor predsednikov občinskih skupščin domicilnih občin ter slavnostni govor. Vmes bo tekel kulturni program.

Ob 12. uri skupno kosilo za borce in partizansko rajanje v gostišu na Loki.

Odbor

Trenutno brez primanjkljaja

Zdravilišče Laško, ki je lani sicer končalo poslovne leto brez primanjkljaja, ima letos nekoliko več težav. Čeprav trenutno še niso zabredli v primanjkljaj, pa bodo vendarle morali napeti vse sile, da se to ne bi že kmalu zgodilo. Letos so prvič na stežaj odprli vrata svojega zdravilišča tudi turistom, ki v Laško niso prišli iskat samo zdravja, temveč so si kraj izbrali tudi za letni oddih.

vsak četrtek

antena

ZA MLADE PO SRCU

Še ena

o moški vodi v Celju

Bila sta zakonski par . . .

V trgovini sta zagledala lepe steklenice s tolikokrat opevano in priporočano moško vodo.

Ona: Ni kaj reči, resnično lepa oblika steklenice.

On: No, pa jo vzemi. Je kaj hudega, če poskusimo tudi vsebino?

Ona: Misliš resno?

On: Le na pol. Morda je le »blažev žegen« — koristi nič, škoduje pa tudi ne . . .—

Ona: Potlej pa že raje dam še tri stotake zraven in kupim steklenico vina.

Izkušnje so izkušnje. Ni vse slabo, kar je v rabi že škoduje pa tudi ne . . .

VELIKO ZANIMANJE ZA PROSLAVO V NOVI GORICI

Praznik naše Gorice

Zagotovljeni štirje posebni vlaki

Petnajstega septembra bo v Novi Gorici osrednja proslava v počastitev 25. obletnice vseljudske vstaje na Primorskem. Ta pomembni jubilej bo naše goriško območje dočakalo v slovesnem razpoloženju. V spomin na dni, ko se je tudi na tem delu slovenske zemlje začel upor proti sovražnemu nasilju, ko je zaplamtelo v mnogih krajih in tisočerih srcih, pripravljajo prireditev, kakršnih ni bilo veliko v povojnih dneh. Računajo, da se bo na osrednjo proslavo, katere pokrovitelstvo je prevzel tovariš Tito, zgrnilo na desettisoče prebivalcev iz vse Slovenije. To bo pravzaprav praznik vseh, ki ljubijo svobodo, neodvisnost in — našo zemljo.

Tudi s celjskega območja bo v Novo Gorico odpotovalo na tisoče občanov, ki bodo svojo udeležbo na proslavi združili s prijetnim izletom v kraje, kamor prebivalci tega območja ne pridemo pogosto. Koordinator oziroma organizator tega potovanja so občinska vodstva organizacije Socialistične zveze, ki računajo, da bo samo z ožjega celjskega območja odpeljalo v Novo Gorico več kot 40 avtobusov in štirje posebni vlaki. Zato v krajevnih organizacijah Socialistične zveze, prav tako pa tudi sindikalne podružnice v podjetjih ter različna društva ter organizacije, že zbirajo prijave tistih, ki se bodo udeležili velikega slavja. Obe avtobusni podjetji — »Izletnik« ter »Kompas«, pa tudi uprava železnic, pa so se potrudili, da bo potovanje z njihovimi prevoznimi sredstvi na moč prijetno in udobno. V vsakem posebnem vlaku bodo uredili bife in sanitetno službo, potniki pa bodo imeli zagotovljen sedež. Cena avtobusne vozovnice bo približno 30 novih dinarjev — iz Celja — za vlak pa bo treba odšteti samo 2,40 novega dinarja.

Tako torej tudi mi dodajamo toplo vabilo, da se naši bralci udeležijo veličastnega slavja v Novi Gorici v čimvečjem številu. Gre za edinstveno prireditev v mladem mestu, ki nas navdaja s ponosom in zaupanjem, gre za srečanje z ljudmi, ki nas z njimi vežejo skupni spomini na ne tako davne, junaške dni.

Razprava o spremembi ustave

Tudi v celjski občini se je začela razprava o spremembah zvezne ustave in volilnega sistema. Medtem ko je občinsko vodstvo družbenopolitičnih organizacij naslovilo na republiško skupščino kritiko zaradi zakasnitve pripravljanja sprememb republiške ustave, s terena že pošiljajo prve pripombe na predlagane zvezne spremembe. Lete se predvsem nanašajo na volilni sistem, ki s predlaganimi spremembami ne bo poenostavljen. Sicer pa so središče razprav na terenu vodstva krajevnih organizacij SZDL, v delovnih organizacijah pa sindikalne podružnice. Občinski politični aktiv je pripravil za predavatelje, ki bodo pojasnjevali spremembe ustave in volilnega sistema, tudi krajši seminar.

Razširitev celjske mlekarne

Pred dnevi je obrat »Mleko« kmetijskega kombinata Žalec uvedel pakiranje mleka v prepak po pol litra in liter tudi za potrebe oskrbe Velenja, Žalca, Laškega, Hrastnika, Trbovelj, Zagorja in Radeč. Razširitev območja prodaje jim omogočajo najsodobnejše naprave, hkrati pa v obratu »Mleko« že izvajajo večjo rekonstrukcijo celotne mlekarne, ki bo imela že letos zmogljivost predelave dnevno do 35.000 litrov mleka. V prizidku bodo uredili popolnoma novo sirarno, povečali in modernizirali pa bodo tudi proizvodnjo skute in jogurta, tako da bodo lahko krili celotne potrebe v Celju in krajih, ki jih kombinat oz. obrat »Mleko« oskrbuje z mlekom in mlečnimi proizvodi. Rekonstrukcija celotne mlekarne bo veljala več kot 145 milijonov starih dinarjev, od tega bo porabljenih za nakup novih strojev in naprav 110 milijonov starih dinarjev.

Povečana zmogljivost za pripravo pasteriziranega mleka in pakiranje le-tega ter naprav za pripravo različnih mlečnih proizvodov bo zadoščala za daljše obdobje.

K.

Obnavljanje svetinske cerkve

Že tri leta je zaprta cerkev na Svetini. Najprej so začeli obnavljati zunanjost cerkve, ki je bila že popolnoma dotrajana. Zdaj, ko so končali s kleparskimi deli, bodo začeli z obnavljanjem notranjosti cerkve, ki je bila sezidana leta 1485, dozidana in poslikana s freskami pa okoli leta 1860. Freske so delo mojstra Brela. Delane so iz izredno slabega materiala, tako da so kmalu začele odstopati od osnove. Vse freske, ki nimajo neke posebne umetniške značilnosti (samo v okolici Celja je še približno trideset cerkev, ki imajo podobne ali celo boljše freske), bodo odstranili in bo notranjost cerkve popolnoma bela. Restavratorska dela vodi celjski zavod za spomeniško varstvo.

tv

DRUGO NAGRADNO ŽREBANJE TOVARNE »GORENJE« NA REKI

Ivan Lukše iz Lesičnega pojde na Azurno obalo

Na Havaje bosta potovala FRANC BRVAR iz Zagorja ob Savi in JOŽEF FURMAN iz Slovenske Bistrice

V dvorani kina »Partizan« na Reki je bilo 20. avgusta zvečer drugo veliko nagradno žrebanje tovarne gospodinjske opreme »Gorenje« Velenje. Žrebanje, združeno z zabavno glasbeno prireditvijo, je navdušilo nad tisoč Rečanov, ki so z velikim zanimanjem spremljali zabavni spored in potek žrebanja.

Ta prireditev je pokazala, da zanimanje za gospodinjske izdelke tovarne »Gorenje« vedno bolj raste. Njihovi hladilniki, pralni stroji in električne peči, ki so bile razstavljene na odru, so ob spretnih in šaljivih besedah napovedovalca Vikija Glovackega zbudili med publiko v dvorani velik interes. Brez pretiravanja gre priznanje tovarni »Gorenje«, da ji je uspelo svoje kvalitetne izdelke plasirati na domačem in tujem tržišču v velikih količinah in da je našla neposredni stik s kupci njihovih izdelkov.

Ta stik je bilo čutiti ves čas trajanja prireditve na Reki, saj so navzoči pozorno in z zanimanjem spremljali razlago napovedovalca ob razstavljenih strojih za gospodinjstvo tovarne »Gorenje«. Publika je bila tako navdušena, da je spremljala zabavno prireditev in žrebanje z velikim aplavzom in vzklikanjem.

Navdušenja ni bilo ne konca ne kraja do konca prireditve, ki je trajala pozno v noč. Za veselo razpoloženje je poskrbel tudi zabavni orkester Melody iz Zagreba ter spretni in bučni igralci na električne kitare Uragani. Najbolj pa so navdušili občinstvo pevci zabavne glasbe Jimmy Stanić iz Zagreba, Radojka Šverko iz Reke ter Maruška Šinković iz Splita s svojimi popularnimi popevkami. Leti so tudi vlekli iz bobna listke in pri tem zaupali občinstvu, da imajo tudi oni doma izdelke tovarne »Gorenje«, ker so kvalitetni. Stroji so, tako so menili, boljši kot uvoženi, in kar je navažnejše, je tovarna »Gorenje« v vseh večjih krajih v državi poskrbela za solidne servise.

Izmed več tisoč garantnih listov, ki so jih poslali kupci proizvodov »Gorenje«, so iz bobna izvlekli imeni prvih dveh nagrajencev za potovanje na Havaje. Tja bosta odpotovala **Franc Brvar iz Kisovca 32 pri Zagorju ob Savi ter Jožef Furman iz Nove vasi 56 pri Slovenski Bistrici.**

Na azurno obalo bo potoval izžrebani kupec proizvodov »Gorenje« **Ivan Lukše iz Marofa 41 pri Lesičnem**, v sončno Španijo pa pojde **Karamen Medović iz Bosne.** Desetdnevnega letovanja v Velenju pa bodo deležni izžrebanci **Mihailo Milojević iz Novega Beograda, Justa Vrhovec in Terezija Pulko iz Ljubljane ter Marija Miklič iz Kočevja.**

Ob zaključku prireditve je tovarna »Gorenje« nagradila z električnim štedilnikom »šamplon« še dva udeleženca prireditve. To sta **Andjelko Vaco**, ki je prav na dan prireditve — 20. avgusta — slavil rojstni dan ter **Vedrana Grizdanić**, katere priimek in ime se začenja z istimi začetnicami kot naslov tovarne »Gorenje« Velenje.

Tako je minila druga popularna prireditev z velikim žrebanjem te tovarne na Reki. Naslednja bo v Nišu, nato v Novem Sadu in zaključna 25. oktobra v Velenju.

-ma-

Dopisujte v vaš tednik

MALA ANKETA

Bolje kot lani

Kljub temu, da je trgovina na celjskem območju v zadnjem obdobju lepo napredovala, ljudje še vedno velik del svojega zaslužka odnesejo v druge kraje. Včasih zaradi boljše izbire, drugič pa spet zato, ker se jim zdi imeniteje kupovati na primer v Ljubljani ali v Mariboru. Predstavniki tukajšnje trgovine pa se medtem na vse načine trudijo — nekateri bolj, drugi spet manj uspešno — da bi kupce in s tem tudi denar zadržali na domačem območju. Na pločnikih pred mnogimi celjskimi trgovinami so se pojavile stojnice, kjer ponujajo cenejše blago, videli smo tudi že nekaj prijetnih modnih revij, ki naj bi potrošnike seznanile z novostmi s polic in obešalnikov, skratka, opaziti je nekakšno prebujenje trgovine.

Še nekaj tednov in tu bo jesen, ki prinaša s seboj nove potrebe in želje. Za trgovino se bo začelo obdobje, ko bo v veliki meri odločilo njihov poslovni uspeh v letošnjem letu. Radovedni smo bili, kaj so pripravili svojim kupcem in kakšno sezono si obetajo. Njihove odgovore smo zbrali v današnji mali anketi.

Karl Podsedenšek, trgovsko podjetje »Moda«, Celje: »Zaradi izredno velike ponudbe proizvajalcev, pa tudi zaradi naših prizadevanj, lahko računamo na boljšo preskrbljenost prodajaln. Prve artikli za jesensko-zimsko sezono so že tu in tudi prodaja je že stekla. S preureditvijo »Volne« bomo pri »Modi« zelo obogatili naš prodajni prostor, kar nam bo omogočilo tudi večjo zalogo konfekcijskih oblačil zlasti izbire za šolarje. Del letnega blaga pa bomo razprodali na stojnicah.«

Matilda Naraks, »Slovenija-sport«, Celje: »Prvega oktobra bomo dobili prvo pošiljko smučarske in druge zimsko-športne opreme. Tudi letos bomo založeni z drsalkami Adidas in smučmi različnih proizvajalcev. Kakšne posebne razprodaje letnega blaga nismo pripravili, toda v zalogi imamo precej izdelkov, ki jim je znižal ceno proizvajalec. Letos so k našemu prometu precej prispevali tudi tujci, ki so se zanimali zlasti za kožno konfekcijo.«

Edo Lorger, »Standard-konfekcija«, Celje: »Jesensko-zimska oblačila smo pri naših sedmih kooperantih že naročili vendar pošiljke še niso prispele. Pripravljamo tudi znižanje cen lažjim oblekam. V naslednjem obdobju pa bomo nadaljevali tudi s prodajo blaga na kredit, s katero ustvarimo od 20 do 30 odstotkov našega mesečnega prometa. Poseben popust imamo tudi za tujce, med katerimi prevladujejo zlasti prebivalci iz vzhodnih držav.«

Kristina Krašovec, trgovina s čevlji »Lilet«, Žalec: »Prvo obutev za jesensko obdobje smo že dobili. Našo zalogo pa je zelo težko oblikovati, saj hodijo čevlje k nam kupovat tako podeželski, kot tudi mestni ljudje. Ne, od hmeljarjev si ne smemo obetati kakšnega posebnega zaslužka. Svoj trdo prislužen denar običajno odnesejo domov. Pa vendar smo pripravili nekaj trpežnejših čevljev — kakršne običajno kupujejo — tudi zanje.«

Marija Pravdič, »Sevinjski magazin«, Žalec: »Naš promet je odvisen v glavnem od Savinjčanov. Kljub temu, da priznavamo hmeljarjem 10 odstotni popust, pri nas ne kupujejo veliko. Zanimajo se v glavnem za blago druge ali tretje vrste, ki je znatno cenejše, tega pa prevzamejo v glavnem celjske trgovine. Imeli bomo nekaj cenejših izdelkov Rašice ter blaga iz Laškega, kar bo gotovo zadovoljilo naše kupce.«

Trgovina si torej nekoliko bolj prizadeva kot lani. Dokončno oceno o tem pa bodo seveda dali potrošniki, ki bodo z jesenjo začeli običajno »transverzalo« od trgovine s čevlji do trgovine s šolskimi potrebščinami.

DU Celje pred novo sezono

Te dni se bo pričela tudi nova izobraževalna sezona celjske delavske univerze. Ta je pred časom izdala poseben letak, ki ima namen seznaniti javnost s programom letošnje izobraževalne dejavnosti.

V okviru splošnega izobraževanja bodo tudi letos nadaljevali s tečaji za višje razrede osemletke, pri čemer bodo imeli kandidati možnost izmeničnega pouka. To je zlasti važno, ker so se doslej v mnogih delovnih organizacijah sklicevali prav na to, da jim dopoldanski delovni čas onemogoča šolanje. Doslej je delavska univerza zlasti uspešno sodelovala s tovarnama EMO in Toprom. Poleg tega bo DU nadaljevala s tečaji za pripravo kandidatov na sprejemne izpite na višjih in visokih šolah.

Novost v izobraževalnem programu, ki so jo uvedli lani, je bila dvoletna kovinarska delovodska šola, tej pa bodo letos pridružili še dvoletno delovodsko šolo elektro stroke (jaki tok). DU bo dalje priredila tečaje za pripravo kandidatov na strokovni izpit za učitelje, zdravstvene delavce in delavce državnih organov, za knjigovodske kadre; strojepisne tečaje, tečaje za tehnične risarje. Ne glede na to, da so si že v prejšnji sezoni prizadevali prirediti tudi tečaj za tajnice, ki ni uspel, bodo skušali tak tečaj prirediti v novi sezoni. Strokovno izobraževanje bo posvečeno predvsem usposabljanju vodstvenih kadrov v delovnih organizacijah, kjer so že dozdaj dosegli lepe uspehe, pri tem pa si bo DU še naprej prizadevala posredovati udeležencem njihovih seminarjev dosežke sodobnega sveta, saj se zavedajo, da je od tega navsezadnje odvisen tudi naš napredek. V strokovnem izobraževanju so v letošnjem poletju kljub počitnicam priredili več tečajev za šivilje in krojenje, te tečaje pa bodo nadaljevali tudi v novi sezoni.

Na področju družbeno ekonomskega izobraževanja bo celjska univerza poleg ustaljenih oblik, kot so večerna politična šola, šola za samoupravljalce, tečaji in seminarji za vodstveni kader v družbeno političnih organizacijah, posvetila pretežni del pozornosti občasnim predavanjem za delovne kolektive in terenske organizacije. Gre zlasti za predavanja, s katerimi naj bi posredovali delovnemu človeku problematiko samoupravljanja. V tej zvezi bi bilo, kot menijo, najvažnejše, da bi v sodelovanju z družbeno političnimi organizacijami izdelali skupen program, v katerega bi vključili vse bistvene elemente samoupravljanja od vsebine do metod.

Ob vsem tem se bo delavska univerza posvetila tudi kulturnemu osveščanju občanov, in sicer s predavanji z najrazličnejših področij kulture, znanosti itd. dhr

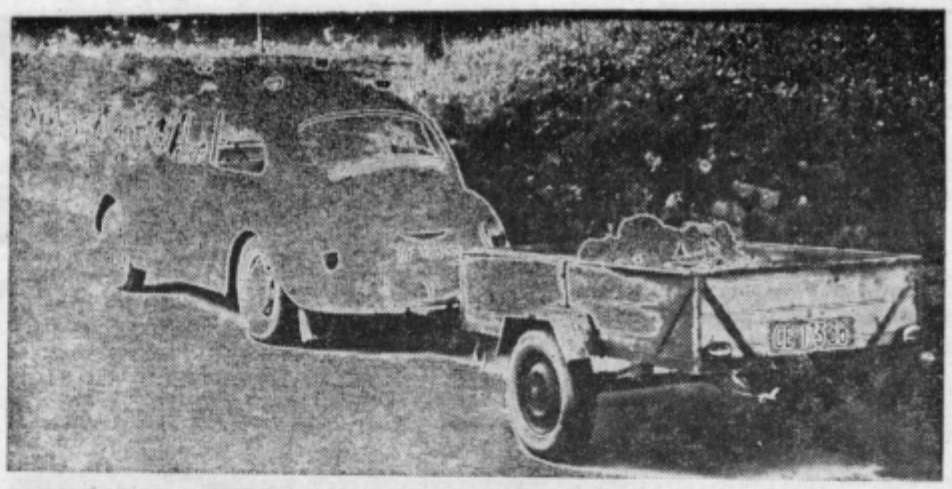

PA NAJ SE KDO REČE... Pravijo, da je pri nas vse v redu, kar se tiče higiene, da smo turistična država, ki bo kmalu živela od tujih valut, da smo v srednji Evropi in tako naprej. Ta posnetek, ki je bil na dan flosarskega bala napravljen na Ljubnem ob Savinji, pa govori nekoliko drugače, zlasti še, da smo zadovoljni tudi tedaj, če peljemo kruh v odprti košari in v odprti prikolici za fičkom. Pa naj še kdo reče... In brez zamere!

-b

Arheologija

Za zadružnim domom v Bistrici ob Sotli smo napravili posnetek temeljev zgradbe... No, nikar ne bodite toliko nestrpni, saj vam povemo za kaj gre. Predvsem ne gre za nikakršne arheološke izkopanine iz I. ali II. stoletja naše ere, temveč za temelje bodočega četvorčka, v katerem naj bi dobili stanovanja učitelji osnovne šole Bistrica ob Sotli. Temelje so delali lani novembra in vso zimo, nato pa so marca letos delavci pobrali šila in kopita. Bističani se sprašujejo, kdaj bo občina omogočila nadaljevanje gradnje, ki bi morala biti že zdavnaj pod streho? Foto: F. Krivec

Pomoč Kovinotehne

Kolektiv celjske Kovinotehne je na protestnem zborovanju ostro obsodil agresijo Češkoslovaške. Na zborovanju so prisotni izrazili vso podporo češkoslovaškemu ljudstvu, ter sklenili, da bodo materialno pomagali državljanom Češkoslovaške, ki so kot turisti v Celju. Z zborovanja so poslali brzojavko predstavništvu SSSR v Beograd ter brzojavko CK ZKS, v kateri so poudarili, da podpirajo sklepe in težnje ZK v zvezi z dogodki na Češkoslovaškem.

-ez

Še naprej gostje EMO

V počitniškem domu tovarne EMO v Crikvenici je na dopustu 38 delavcev iz Češkoslovaške. Tem gostom poteče 29. avgusta deset dnevno letovanje. Zaradi razmer, ki sedaj vladajo na Češkoslovaškem, je upravni odbor tovarne sklenil, da češki gostje ostanejo v Crikvenici toliko časa, dokler se razmere ne uredijo toliko, da bi se lahko vrnili domov. Zaradi nadaljnjega bivanja Čehov v Crikvenici, bodo delavci EMO, ki nameravajo preživeti dopust v zadnji izmeni v Crikvenici, stanovali v sobah, ki jih je posebej za ta namen najela tovarna.

Sedaj letuje na Češkoslovaškem tudi 38 delavcev EMO, Cinkarne in profesorjev gimnazije. Čeprav v tovarni poskušajo vsak dan dobiti vezo s češkim mestom Prydland jim to do danes še ni uspelo. Zvezo poskušajo vzpostaviti tudi preko jugoslovanske ambasade v Pragi, vendar so bili vsi dosedanji poskusi zaman.

M. BRECL

p. p. 161

V prijetnem planinskem domu, ki ga je pred leti postavila štorska železarna za svoje delavce, sva se s kolegom ustavila na poti na Svetino. Hotela sva si potešiti lakoto in pogasiti žejo prav v tem domu. Preden sva stopila v prostore doma naju je obkrožala prijetna samota, edino živo bitje poleg majhnega otročička je bil majhen črn maček, ki se je pretegoval na klopi pred domom. Stopila sva v restravracijski prostor, kjer sta sedeli ženski in se tiho pomenkovali... Od časa do časa je katera izmed njiju zmotila tišino z povzdignjenim glasom. Sedela sva že precej časa, preden se je natakarica s belim popackanim predpasnikom počasi približala mizi.

»Želita«?

»Dva sendviča z domačo salamo. Saj imate domačo salamo ali ne?«

»Imamo! Gavrilovičevo!« je dejala.

Vseeno, čeprav je zamenjala domačo salamo z gavrilovičevo, sva naročila sendviča. Preden ju je prinesla sva imela še toliko časa, da sva si umila roke v stranišču. Umila sva si jih lahko. Teže je bilo z brisanjem. Brisači, ki sta viseli ob umivalniku sta bili vse prej kot brisači. Bili sta mokri, umazani in zmečkani s posebnim značilnim vonjem, ki je dal slutiti, da sta že dalj časa na tem mestu. Ko sva si roke za silo umila in obrisala z robcem, sva mimogrede opazila sredi restavracije pod mizo polh krožnik namenjen mačku, ki se je pretegoval pred domom. Na sendviča sva morala še nekaj časa počakati. Še dobro, da sva brizganec in oranžado dobila prej. Pojedla sva in naročila še dva; čudno, da nama je po vsem kar sva videla, še teknilo. Druga dva nama je pripravila gospodinja ki je vzela dom v najem. Delala je brez predpasnika in ko ju je prinesla so bile na enem izmed obeh bele nitke neznanega izvora. Kolega jih je pobral z njega tako, da je to gospodinja lahko opazila. Vendar se ni vznemirila. Počasi je odkorakala do telefona in iskala zvezo s Celjem.

... V razgovoru nama je dejala, da je vzela dom v najem, da ima samo še dve sobi prosti, druge so baje že zasedene. V spodnji restavraciji pa ima skupino otrok štorskega Rdečega križa...

Kaj lahko rečemo o tem? Škoda, da za oko prijeten dom napravi tak vtis na prehodnega gosta. Le kako se potem počutijo gostje, ki preživijo svoj dopust v tem domu.

-cl

Dom na Svetini 22. avgusta

CELJSKE UPRIZORITVE CANKARJEVIH DEL V PRVEM DESETLETJU PO OSVOBODITVI

(Nadaljevanje in konec)

Sezono so — kakor smo že omenili — odprli dne 28. oktobra 1948. l. s Cankarjevo dramo **»Jakob Ruda«** v režiji Toneta Zorka in v inscenaciji Vala Bratine. Zasedba glavnih vlog je bila naslednja: Jakob Ruda (Karl Golob), Ana (Marica Frecetova), Marta (Angela Sadarjeva), Dolinar (Gustav Grobelnik), Dobnik (Tone Zorko), Broš (France Stropnik), Alma (Bogdana Vrečkova), Justin (I. Šešlar), Košuta (Evgen Burdych).

Dne 1. aprila 1949. l. je bil Valo Bratina upokojen, za upravnika gledališča pa je bil istega dne imenovan Fedor Gradišnik z nalogo, da pripravi vse potrebno za čim prejšnjo profesionalizacijo celjskega gledališča.

V počastitev spomina Ivana Cankarja je Ljudsko gledališče priredilo 13. decembra 1949. l. recitacijski večer Cankarjevih del pod naslovom **»Naša domovina je boj in prihodnost«** z naslednjim programom: **»Otroci in starci«** (Bogdana Vrečkova), **»Jakobovo hudodelstvo«** in **»Lepa naša domovina«** (Branko Bombač), **»Kralj Matjaž«** August Sedej) in **»Slovensko ljudstvo in slovenska kultura«** (Gustav Grobelnik), — Prireditev je doživela tri ponovitve, eno v Domu JLA.

V sezoni 1951/52 je bila dne 27. III. 1952. l. uprizorjena Cankarjeva drama **»Hlapci«** v režiji Fedorja Gradišnika in v inscenaciji Marjana Pliberška. Ta uprizoritev je doživela 7 ponovitev, torej 8 predstav v naslednji zasedbi glavnih vlog: Jerman (Branko Gombač), župnik (Gustav Grobelnik), Komar (Janez Škof), Hvastja (Franc Mirni Kalander (Avgust Sedej), Lojzka (Bogdana Vrečkova), nadučitelj (Peter Božič), zdravnik (Fedor Gradišnik, mati (Anica Golobova), Nace (Einfalt), Pisek (Franjo Cesar), Krčmar (Tone Vrabl), Kalandrova žena (Zora Červinkova), Geni (Nada Božičeva), Minka (Marija Goršičeva), župan (Evgen Burdych).

V naslednjih sezonah ni bilo v domači zasedbi do sezone 1955/56 nobenega Cankarjevega dela na repertoarju celjskega gledališča, pač pa sta v okviru Celjskega gledališkega festivala gostovali Narodni gledališči iz Ljubljane in Trsta z dvema Cankarjevima deloma in sicer SNG Ljubljana dne 7. V. 1955. s **»Hlapci«** v režiji Slavka Jana in SNG iz Trsta dne 8. V. 1955. l. s **»Pohujšanjem v dolini šentflorjanski«** v režiji Jožeta Babiča.

Dne 21. januarja 1956. l. je naše gledališče imelo premiero **»Lepe Vide,«** ter **»pesmi hrepenenja, ritmične ekstaze našega jezika in slovesne velike maše slovenske besede«**, kakor jo imenuje Oton Župančič in ki je bila Cankarju najbolj pri srcu, a do danes še ni mogla ogreti slovenskega občinstva. Tudi z našo uprizoritvijo ni bilo drugače. Režiser je bil **Andrej Hieng**, scenograf arh. **Sveta Jovanovič**, zasedba glavnih vlog pa naslednja: Poljanec (Sandi Krošl), Dioniz (Minca Jerajeva), Damjan (Marijan Dolinar), Mrva (Pavle Jeršin), Lepa Vida (Marjanca Krošlova), njena mati (Mara Černetova), Dolinar (Slavko Strnad), zdravnik (Janez Škof), Milena (Marija Goršičeva), Prvi študent (Volodja Peter), Drugi študent (Milan Krašovec).

Znana je usoda tega Cankarjevega dela ob njegovi krstni predstavi v Ljubljani leta 1912. Takratna publika je »Lepo Vido« razen mladine odklonila, pravtako — razen Otona Župančiča — tudi kritika. Kljub temu se je celjsko gledališče odločilo, da vsem odrskim delom Ivana Cankarja, ki jih je uprizorilo po letu 1945., pridruži še »Lepo Vido«. Takrat sem v Gledališkem listu (sezona 1955/56. štev. 6. str. 187.) zapisal: **»... Katero slovensko gledališče se more ponašati s tem, da je od osvoboditve do danes uprizorilo vsa Cankarjeva odrska dela, nekatera izmed njih celo ponovno?«**

O uprizoritvi je dnevna kritika pisala v bistvu tako kot leta 1912. se pravi — negativno. Kakšen je bil vtis pri občinstvu, je značilna izjava, ki smo jo doživeli na gostovanjih: »Ne hodite s takimi igrami na gostavanja, če hočete obdržati naklonjenost publike do vašega gledališča.«

O »Lepi Vidi« kot dramski pesnitvi in o značilnostih celjske uprizoritve je v ljubljanski reviji »Nova sodobnost« 1956. IV. letnik I. knjiga str. 268. **Tine Orel** med drugim ugotovil:« ... Najpogumnejše dejanje (celjskega gledališča — opomba F. G.) vsaj po dramaturški in režijski zasnovi je bila predstava »Lepe Vide« ... Režiser Hieng je z uprizoritvijo dosegel, kolikor se je največ dalo doseči, vendar tudi po tej predstavi ne gre spreminjati dosedanje sodbe o Lepi Vidi, da kljub vsemu idelizmu, kljub lepoti besede in ideje ter kljub nekaterim dramaturškim in dramatskim prijemom, ki jih je dnevna kritika posebej povdarila kot napoved nekaterih tehničnih in slogovnih novosti, danes v sodobni svetni dramatiki zmagovitih, ni drama, ki bi bila lahko in učinkovito uprzorljiva. Malce pretirana je tudi trditev, da gre za snovno in oblikovno prehodnico, saj so podobnim temam tudi drugi pesniki izvabljali najlepše zvoke svoje poezije, istočasno z realistično dramo pa se je v Evropi tudi že uveljavila dramaturgija prihodnosti, ki je bolj cenila milje in občutje kakor pa dejanje.

Izobraževanje v Trbovljah v novi sezoni

Delavska univerza Trbovlje je objavila vpis v razne oblike izobraževanja v sezoni 1968/1969. Med drugim je objavila vpis v naslednje šole: v višjo ekonomsko komercialno šolo, v višjo šolo za organizacijo dela Kranj, v vse štiri letnike tehnične srednje šole — strojni oddelek, v 1. razred ekonomske srednje šole, v prvo in drugo stopnjo osnovne šole za odrasle (od 5. do 8. razreda), v 2-letno administrativno šolo, v tečaj za tehnično risanje, v enoletni tečaj za pridobitev osnovnega znanja iz kovinske stroke (za nekvalificirane in polkvalificirane delavce ter za novozaposlene), v poklicno kovinarsko šolo (za vse poklice), v prvi letnik večerne delovodske šole kovinske stroke, v tečaj za priučene vratarje — čuvaje, v seminar za varstvo in zaščito pri delu, v seminar za knjigovodje ter v začetni in nadaljevalni tečaj za šivilje.

Objavljen pa je tudi vpis v intenzivne tečaje tujih jezikov po magnetofonski metodi; pripravili bodo začetne in nadaljevalne tečaje angleškega, nemškega in francoskega jezika. (s)

OBRAZI

Jože Podlinšek

Srečali smo ga v Ulici frankolovskih žrtev na Hudinji. Bil je pred hišo in urejal cvetlične gredice.

»Veste zelo rad imam rože, vendar prej nisem imel časa, da bi jim posvetil več pozornosti. Sedaj pa ko imam dopust bom poiskušal nadoknaditi vse kar sem prej zamudil«.

Tako nam je pripovedoval Jože Podlinšek, ki že 30 let dela v tovarni EMO kot delovodja pri večstopenjski stiskalnici. Jože je bil preteklo leto predsednik delavskega sveta v tovarni in je bil v delegaciji, ki je obiskala predsednika Tita ob njegovi trideset letnici izvolitve v vodstvo ZK.

Ko je zavijal vrtnico ob kol je pripovedoval, da bi rad odšel kam na dopust, vendar je gradnja hiše pobrala ves denar. Kot sam pravi po dolgih letih zopet seže po priljubljenemu instrumentu klarinetu, ki ga je včasih zaigral tudi v kakšnem narodno zabavnem ansamblu. »Vseeno je če sem

prenehal z rednim igranjem, saj je po mojih stopinjah stopil sin, ki pa se je raje ogrel za klavir in harmoniko«, je dejal skoraj malce žalostno. Veliko nam bi bil lahko še povedal, vendar ga je v pripovedovanju zmotil sosed, ki je nekaj iskal.

Milan BRECL

ZA LJUBITELJE NARAVE

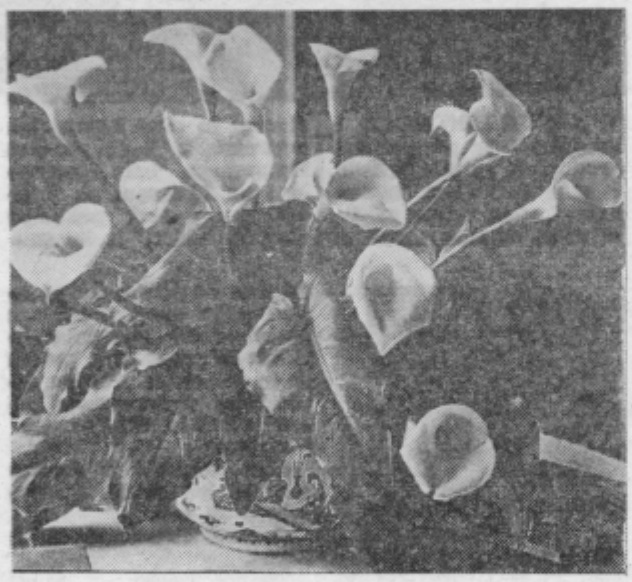

KALA

Zantedeschia aethiopika ali sobna kala ni tako redek gost v naših stanovanjih. Večina ljudi jo pozna pod domačim imenom škrnicelj. Največkrat se srečamo s tem bohotnim belim cvetom v obliki šopa za darilo. Šopek iz cvetov sobne kale pa je sila v rabi ob svečanih trenutkih npr. za poroke. Domovina kale je južna Afrika, kjer raste na močvirnatih, poleti izsušenih livadah. Sobna kala sodi v družino rastlin anthurium, philodendron, difenbahia in celadium. V Evropo je prinešena leta 1687.

Bela sobna kala se od rumene (zantedeschia elliottiana) razlikuje v tem, da ima belocvetna koren, vtem ko ima rumena gomolj. Kala cveti nekako od januarja naprej do pomladi.

Pozimi kala ne sme stati na preveč toplem mestu. Najbolj primerna temperatura je 8 do 10 stopinj in po možnosti naj bi bila stalno na istem mestu. Med mirovanjem rastline, to je v mesecih: maj, junij in julij, je ne smemo zalivati. V tem času ji najbolj prija toplota in sončna lega.

Presajanje sobne kale se opravi konec julija (o čemer smo v naši rubriki že pisali), vendar ne bo odveč, če čisto na kratko ponovimo. Rastlino pri presajanju osvobodimo stranskih poganjkov in jo vsadimo v bogato hranljivo zemljo, nato pa pri toploti 10 do 15 stopinj pridno zalivamo. Med cvetenjem kalo izdatno dognojujemo.

Rumena sobna kala cveti od julija do septembra nakar je treba pustiti gomolj dozoreti. V tem primeru ne smemo rastline več zalivati. V času mirovanja gomolj vzamemo iz zemlje in ga pustimo prezimiti na toplem in suhem kraju. Rumeno sobno kalo naslednje leto spet vsadimo med marcem in aprilom.

NASVETI ZA AVGUST

Sedaj je primeren čas za razsajanje spomladi cvetočih trajnic. Nekoliko zaostalejšo travo na trati je priporočljivo pogosteje v razdobju vsakih 4 dni pokositi. Vselej smemo odstraniti samo tretjino trave. Nove površine trat je priporočljivo urejati v drugi polovici avgusta Avgusta je tudi primeren čas za okuliranje vrtnic in španskega bezga. Dvoletno cvetje, ki smo ga vsejali spomladi, je potrebno sedaj razredčiti in prepikirati, da se do zime dobro vkorenini in razraste. Na grede presajamo endivijo in sejemo glavnato zimsko solato. Paradižnikovim grmom odrežemo gornje cvetne nastavke, tako da rastlina porabi hrano predvsem za rast že nastavljenih plodov in za zorenje sadežev. Dalije je priporočljivo še dognojevati, da bo tja do zlicije. Velenjski zdravstveni me oz. prvega mraza dovolj bohotnega cvetja. Sedaj je še čas za razsajanje vrtnih jagod. Vse cvetoče grmičje na vrtu je potrebno še dognojevati, saj s tem podaljšamo čas cvetenja. Sedaj je še čas za razsajanje vrtnih jagod. Vse cvetoče grmičje na vrtu je potrebno še dognojevati, saj s tem podaljšamo čas cvetenja in omogočimo močnejšo rast grmičja.

BLIZU 200 GOJITELJEV

Vsakoletno akcijo za ocenjevanje najlepših rož na vrtu, balkonu ali oknu, ki jo v Celju organizira Olepševalno in turistično društvo, so te dni zaključili. Posebna komisija društva je evidentirala 1820 gojiteljev cvetja. Komisija sedaj pregleduje zbran material in izbira najbolj prizadevne gojitelje, ki bodo od društva prejeli nagrade, velika večina gojiteljev pa tudi diplome.

ODSLEJ OBVEŠČANJE S PLAKATI

Hortikulturno društvo Celje je spričo dosedanjih izdatkov za tiskanje in raznašanje okrožnic, ki so bili previsoki za društveno blagajno, sklenilo obveščati svoje člane s posebnimi lepaki. Društvo šteje namreč 460 članov.

V Radečah je govoril Janez Zahrastnik

Istočasno kot v Laškem je bilo zborovanje komunistov tudi v Radečah. Tudi tu so se komunistom pridružili številni nečlani. Kot povsod so tudi v Radečah in vseh okoliških krajih z osuplostjo sprejeli vest o okupaciji Češkoslovaške s strani sil varšavske blokovske organizacije. Osuplosti je sledila ogorčena obsodba že v najbolj zgodnjih urah v torek, ko se je razvedelo, kaj se je zgodilo. Ljudje niso čakali na uradne izjave, kajti stališče Jugoslavije, stališče ZKJ je jasno in nesporno, saj izhaja iz načel miroljubne koeksistence, enakopravnosti delavskih in komunističnih partij iz načel ustanovne listine Združenih narodov.

Tudi v Radečah je bilo zborovanje le še ponovna potrditev enotnosti naših delovnih ljudi, podudarnosti njihovih stališč s stališči našega vodstva in pa ponovna podpora pravičnemu boju češkoslovaških komunistov za svobodnejši razvoj njihove dežele.

Na zborovanju je govoril JANEZ ZAHRASTNIK, predtedni izvoljen sekretar med. občinskega sveta ZKS za celjsko območje.

-kr

TAPETE

ZA VSAK PROSTOR

Velika izbira francoskih in belgijskih papirnatih in plastičnih pralnih tapet za oblogo sten v STANOVANJIH, PISARNAH, KOPALNICAH, PRALNICAH — Izredno praktične za dekoracijo IZLOŽB IN RAZSTAVNIH PAVILJONOV

300 različnih modnih vzorcev
strokovni nasveti
lepilo za tapete

SUPERMARKET

LJUBLJANA, Pasaža na Ajdovščini, etaža D — specializiran oddelek za prodajo tapet

CENE UGODNEJŠE KOT PREKO MEJE!

OBVESTILO

Skupščina občine Celje obvešča občane, da bo delovni čas v občinskih organih, pravosodnih ustanovah, upravi javne varnosti, centru za socialno delo, vodstvih občinskih družbeno-političnih organizacij in v pisarnah krajevnih skupnosti

a) od 1. septembra do 30. septembra:
- v ponedeljek, torek, sredo in četrtek — od 7. ure 30 minut do 16. ure,
- v petek — od 7. ure 30 minut do 15. ure 30 minut;

b) od 1. oktobra do 30. aprila:
- v ponedeljek, torek, sredo in četrtek — od 8. ure 30 minut do 17. ure,
- v petek — od 8. ure 30 minut do 16. ure 30 minut.

Od 1. septembra dalje bodo uradni dnevi za stranke v občinskih organih in centru za socialno delo
- v ponedeljek in sredo od 9. — 12. ure in od 14. — 16. ure.

V zavodu za izmero in kataster zemljišč bodo uradni dnevi tudi v petek.

Sprejemna pisarna občinskih upravnih organov bo sprejemala stranke vsak delovni dan v delovnem času, razen med 12. in 14. uro.

Iz pisarne predsedstva
skupščine občine Celje

V Dobju so pred kratkim pripravili komedijo »Trije vaški potepuhi«, katero je zrežirala predsednica prosvetnega društva Jožica Salobir. Z igro so gostovali po okoliških krajih in povsod doživeli lep uspeh. Vendar društvo nima svoje dvorane in vedno igrajo kar v šolski učilnici, ki pa je za vse tiste, ki bi si igre ali koncert tamburaškega orkestra radi ogledali, premajhna. Dobje je edini večji kraj, ki nima svojega kulturnega doma. Zato si bodo v prihodnje zlasti prizadevali, da bi dobili novo dvorano, kjer bi lahko prirejali kulturne prireditve, ki si jih tamkajšnji prebivalci tako želijo.

V Laškem odločen protest!

Minuli petek je bil v domu »Dušana Finžarja« sestanek vseh komunistov iz Laškega okoliša in okoliša Rimskih Toplic. Komunistom so se v dvorani priključili tudi drugi občani, še preden pa se je sestanek začel, je v dvorano prikorakala mladina, ki je nosila transparente z gesli podpore Češkoslovaški in protestnimi gesli proti silam varšavske zveze.

Navzočim komunistom in nečlanom je spregovoril sekretar občinskega komiteja MILKO VAHČIČ, ki je na kratko razložil potek dogodkov in politično ozadje tega nezaslišanega dejanja. Navzoči so enodušno sprejeli besedila brzojavk, s katerimi so komunisti in občani laške občine izrazili polno soglasje s stališči ZKJ, tovariša Tita, ter sporočili svojo polno moralno podporo Češkoslovaški.

-ec

merx KAVA

Vaš užitek

Tabor v Žalcu leta 1868

Od 1. do 8. septembra, kot smo že poročali, bodo v žalski občini proslavili stoletnico drugega slovenskega tabora. Ker bodo s tem počastili jubilej dogodka, pomembnega ne samo za našo zgodovino 19. stoletja, ampak tudi za ves kasnejši razvoj slovenske nacionalne zavesti, povzemamo v prosti obliki nekaj podatkov o taboru v Žalcu 6. sept. 1868 iz prispevka Rajka Vrečerja v Savinjskem zborniku (1. številka, Kako je bilo pred 90. leti).

Kot je razvidno iz citiranega prispevka je bil tabor v Žalcu na sedanjem hmeljišču tik ob železniški postaji. Oklic slovenskih rodoljubov, ki je bil objavljen tudi v celjskih Novicah, je vabil k udeležbi zlasti rojake iz Savinjske in Šaleške doline. »Pridite na dan 6. septembra 1868. leta ob treh popoldne v žalski trg k slovenskemu taboru!« je bilo med drugim rečeno.

Na dan tabora se je v Celje pripeljalo blizu 60 članov ljubljanskega Sokola in mnogo rodoljubov iz Kranjske, Koroške ter Štajerske, tako je bila zastopana skoraj vsa Slovenija. Udeleženci so se pripeljali iz Celja na okrašenih vozovih, ki jih je bilo nad sto. Na čelu je jezdilo dvanajst konjenikov, med katerimi sta bila Žalčana Josip Širca, poznejši župan, in Rudolf Senica, poznejši posestnik in gostilničar. Vseh voz je bilo več kot 400. Žalskega tabora se je udeležilo tudi veliko rudarjev in steklarjev iz Hrastnika. Po poročilu navzočega vladnega komisarja iz Celja je bilo najmanj 15 tisoč udeležencev. Vsa množica se je zbrala sredi okrašenega trga in tu je osemnajstletna Marija Širca, sestra skladatelja Friderika Širca (Rista Savina) izročila ljubljanskim Sokolom šopek cvetja. Iz preboldske graščine so pozdravili množico streli iz topičev.

Tabor je pričel domačin in poznejši deželni poslanec Ivan Žuža. Za predsednika je predlagal dr. Jožeta Vošnjaka, za zapisnikarja pa naprosil Antona Tomšiča in pisatelja Josipa Jurčiča.

Prvi je spregovoril dr. Jakob Ploj iz Ljutomera, ki je med drugim zahteval rabo slovenskega jezika v vseh uradih. Rekel je: »Na noge, Slovenci, pokažimo biti gospodarski v deželi katero smo prejeli od svojih očetov. Da bi naša beseda v zapečku čepela, nemškutarska pa se ošabno šopirila, tega ne smemo dopuščati, sicer nismo vredni biti Slovenci!« Temu so sledili dolgotrajni klici: »To mora biti!«

Za dr. Plojem je govoril dr. Valentin Zarnik, za njim pa se je oglasilo še več govornikov, zadnji dr. Jože Vošnjak. Govoril je o Zedinjeni Sloveniji in jo prepričevalno zagovarjal. Ob zaključku tabora so sprejeli resolucijo, v kateri so se soglasno izrekli, da v paragrafu 19 državnih osnovnih postav tukaj zbrani slovenski narod ne najde poroštva za ohranitev in gojitev svoje narodnosti, dokler ne bode

1. slovenski jezik na Slovenskem izključivo uradni jezik in dokler se ne bo uradnikom na Slovenskem neodlagoma določil obrok in sicer pol leta, do katerega morajo znati slovenščine v besedi in pismu . . .« Sledilo je še pet točk, v katerih so zahtevali slovenske ljudske šole, vzdrževanje slovenskih domov »iz deželnega zaklada štajerskega v razmerju na število Slovencev in njihovih prineskov; združitev Slovencev v Zedinjeno Slovenijo z narodno upravo in večjo samostojno upravno oblast.

Trg je bil slavnostno okrašen, po bližnjih hribih so goreli kresovi. To pa je bilo znamenje, da se Slovenci prebujajo.

JOŽETA NI VEČ

Nepričakovano in žalostno je odjeknila vest, da nas je za vedno zapustil dober prijatelj doma, v službi, in igrišču, skratka vsepovsod, kjer si srečal Jožija Ulaga si imel pred seboj iskrenega tovariša in dobrega športnika.

Po končani osnovni šoli se je Jože izučil za strugarja pri podjetju Ferralit v Žalcu, kjer je bil tudi sedaj zaposlen. Kot vesten in dober delavec je bil zelo priljubljen.

Bil je tudi ljubitelj nogometne žoge in poljan, saj je kot član NK Žalec odigral preko 150 tekem.

Jože je 9. julija dopolnil 25 let, a žal v bolnišnici, kamor ga je usmerila nesreča, ki se je zgodila v Arji vasi 27. novembra lani, ko ga je iz ceste zbil neprevidni voznik tovornjaka.

Dobrih osem mesecev se je krepko telo Jožeta upiralo vsemu najhujšemu, vsi smo pričakovali, da se bo vrnil med nas zdrav. Zal pa so želje ostale le želje.

Jože se je vrnil za vedno — za vedno pa se je poslovil le od igrišč, ki jih je imel tako rad, kjer je prebil toliko veselih mladostnih ur.

Ulagatovi so izgubili ljubljenega sina, Ferralit dobrega delavca, a savinjska dolina vsestranskega športnika.

Čeprav ga ni več, bo Joži ostal vedno med svojimi nepozaben tovariš in športnik.

NA KRATKO

Protest po vsej občini

Podobno kot drugod širom po naši domovini so tudi v žalski občini z največjim ogorčenjem sprejeli brutalno vojaško intervencijo sil varšavskega pakta v Češkoslovaški. V vseh kolektivih so imeli protestna zborovanja, na katerih so najostreje obsodili sovjetsko politiko oboroženе sile za urejanje odnosov med socialističnimi državami ter zahtevali umik soldateske petih držav iz CSSR. Z zborovanj so poslali protestna pisma veleposlaništvom agresorskih držav.

V občini so se sestale tudi vse družbeno politične organizacije in se pridružile splošni ogorčenosti vse naše in svetovne javnosti.

dhr

Žalec se pripravlja

V počastitev stoletnice tabora bo Žalec dobil tudi svojo novo zunanjo podobo. V tem času asfaltirajo ulice in urejajo komunalne naprave kakor okolico stanovanjskih in drugih zgradb. Dela, ki jih opravlja celjsko cestno podjetje in komunalno podjetje iz Žalca, bodo veljala blizu 52 milijonov starih dinarjev, od katerih so jih največ prispevale delovne organizacije in krajevna skupnost. Občani pa seveda sodelujejo pri tem tudi sami.

dhr

Dobra bera v kmečkem turizmu

● DRŽI, DA KMETU RAZEN TOČE IN DEŽJA NIČ NE PADE Z NEBA, TODA TISTIM, KI SO SE SMELO SPUSTILI V KMEČKI TURIZEM ŽE ZVENKLJAJO DINARČKI.

● PRAVIJO, DA JE IZ LETA V LETO BOLJŠE, KER SE SAMI NAVAJAJO NOVIH DEJAVNOSTI, ZATO SO USLUGE KVALITETNEJŠE IN POSTREŽBA SOLIDNEJŠA.

Čeprav letošnja turistična sezona še ni pri kraju, kolikor je ne bo skrajšalo muhasto in deževno vreme (pa tudi dogodki na Češkoslovaškem!) smo že zdaj poskušali izvedeti, kako letos kaže v »kmečkem« turizmu Gornje Savinjske doline.

Sodeč po razgovorih z nekaterimi kmetovalci, ki se že vrsto let ukvarjajo s to, za naše razmere novo dejavnostjo, lahko brez statističnih podatkov povemo, da je bila letošnja sezona uspešna. To lahko trdimo tembolj, ker so nam povedali to sami ljudje, ki se s to vrsto turizma ukvarjajo.

Čeprav je od tega že nekaj let, nam je še vedno svež v spominu pionirski začetek in povojno obnavljanje in pomasovljenje kmečkega turizma v Gornje Savinjski dolini. Se vedno lahko upravičeno trdimo, da je mozirska občina izkoristila zadnjih pet minut za včasih celo vsiljen razvoj kmečkega turizma, in da so dogodki pokazali smotrnost in upravičenost te težnje že danes. Mozirjani vedo s kakšnimi težavami so se borili pri preobrazbi klenega kmetovanja ob dejstvu, da les iz dneva v dan izgublja najdonosnejši vir dohodkov.

Krediti, ki so jih kmetovalci dobili s pomočjo občinske skupščine za ureditev tujskih sob, so danes večidel že skoraj odplačani. Ti isti kmetovalci so najeli že znova kredite, tokrat za kmetijsko opremo. Že po tem bi lahko sklepali, da so kmetovalci vsak dobljen dinar hitro in uspešno obračali.

In kako se je ta politika odrazila v turizmu Gornje Savinjske doline?

Skoraj neverjetno zveni, toda res je, da je en sam kmetovalec imel naenkrat tudi 45 gostov! Gostov, ki so pri njem preživeli najmanj šest dni! Drži, da je to eksemplarični primer, toda vsi, ki se v Gornji Savinjski dolini ukvarjajo s kmečkim turizmom že nekaj let ugodijo zahtevam naenkrat več, kot desetim turistom.

Žal vremenske razmere dovoljujejo in okvirjajo turistično sezono pri nas v obdobje sedmih, mogoče osmih tednov. Letos se je zaradi lepega vremena sezona zgodaj začela, in kot žal kaže, zgodaj končala. Razumljivo je, da je dela s to vrsto turizma mnogo, pri tem ne upoštevajmo kmečkega dela, ker ti kmetovalci nimajo še ustreznih prostorov in priprav za želje sodobnih nomadov. Toda, ko smo želeli zvedeti letošnje rezultate o kmečkem turizmu, so nas na občini v Mozirju previdno opozorili, češ, bolje bi bilo spraševati goste, kako so zadovoljni, kajti kmetovalci bodo tožili — smo bili prijetno presenečeni, ker nismo niti pri gostih niti pri gostiteljih slišali niti ene tožbe. To kaže, da naši kmetovalci, vsaj ti, s katerimi smo se pogovarjali, upoštevajo dane pogoje in možnosti in ne objokujejo nečesa kar ni. Vsi so nam v prvi sapi povedali, da je letošnja sezona enaka lanski in da so zadovoljni! Kako tudi ne, ko so morali nekateri celo goste odklanjati. To pa je tisto, kar je želela doseči občina, ko je vsiljevala ljudem novi in dodatni vir zaslužka, in to je tisto, pred čemer so nekateri klonili zaradi strahu, da bi bile naložbe neizkoriščene.

In gostje? Vsa ta leta, kar so na mozirskem ponovno oživeli kmečki turizem spremljamo ta hotenja in obiskujemo tudi goste. Bilo bi odveč navajati njihove izjave ob dejstvu, da ti iz leta v leto pripeljejo vse več gostov, svoje prijatelje in znance. Torej je jasno zakaj . . . Mar je to čudno, če vemo, da je celodnevna oskrba ob teh biserih naravnih lepot od 2200 do 3000 starih dinarjev.

J. Sever

● Pogled na hmeljišča kmetijskega kombinata Žalec. To je samo izrez iz zelene doline. Tak pogled z vrha skladišča »Hmezad« dobro de očem in srcu.

HMELJ BO KMALU OBRAN

Čisto neslišno prihaja v deželo . . . jesen, zakaj čez nekaj dni bodo s hmeljarske trte v Savinjski dolini in krajih, koder raste grenka roža, poskubili zadnje kobulice letošnje obilne letine hmelja. Zvitki obrane trte med steptanimi vrstami oznanjajo, da je v deželo prišla jesen, prijetno bogastvo plodov in barv. Ostala bodo prazna hmeljišča nared za počitek do naslednje pomladi. Tu v dolini bo spet steklo drugačno življenje od hučnega in napetega, ki preveva dolino v teh dneh.

Kot vsako leto, je tudi letos prišlo iz hrvatskega Zagorja, Medjimurja in Prekmurja na tisoče obiralcev po kos kruha od te obilne letine. Obiralcev je dovolj in tako ni skrbi, da ne bi mogli pravočano obrali lepega pridelka. Zapisali smo že, da računajo na skupno 3300 ton surovega pridelka hmelja letnika 1968. Očitno pa nabrane količine že sedaj povedo, da bo pridelka celo nekoliko več kot je bilo pričakovati. In prav je tako. Bo vsaj trud, ki so ga proizvajalci hmelja vložili v letino, dobro poplačan in nemara bo še kaj ostalo.

Obiranje letos dobro izda, saj celo novinci nabero dnevno po 16, 17 in več škafov hmelja. »Stare« obiralke so kajpak letos prišle na svoj račun. Niso redki primeri, ko dnevno naberejo po 27 in celo do 36 škafov hmelja. Svojevrstna rekorderka v tem je Suzana Skolnik iz okolice Trakoščana, ki letos že deseto sezono obira hmelj v Savinjski dolini. Njeni gibčni prsti so tako spretni, da človek temu komaj verjame. Na obratu v Vranskem so dobesedno ponosni na Suzano, ki se mimo drugega tudi pohvali, da ima opraviti z zelo dobrimi ljudmi in da si ne želi obirati hmelja kje drugje v dolini. V hmeljišča obrata Vransko je prišla letos enako vesela kot tri leta sem. Tako kot Suzana, se bodo vračali na svoje domove s kar čednim zaslužkom tudi tisoči drugih marljivih obiralcev in obiralk. Čez leto se bodo mnogi izmed njih spet vrnili v slovenska hmeljišča. Tako kot letos bo med njimi spet na stotine novih, ki se bodo prvikrat srečali z grenkobo hmeljskih kobulic.

● August Podgoršek (levo), hmeljarski starešina se ni zmotil, ko je v Braslovčah dva tedna pred začetkom obiranja letošnjega hmelja dejal, da bo letina zelo dobra. Iz dobrega hmelja bo tudi dobro pivo, še zlasti če ga zvarijo v Laškem.

● Noč in dan vozijo traktorji v obratu Petrovče-Arja vas hmelj k obiralnim strojem oz. polne koše obranega hmelja v sušilnice. Za mnoge v teh dneh noči niso čas počitka (desno).

PROGRAM

Prireditev ob 100. obletnici žalskega tabora

NEDELJA, 1. septembra 1968:
- ob 9. uri: otvoritev razstave »Žalski tabor 1868« v Klubu družbenih organizacij Žalec;
- ob 9.30: otvoritev preurejene Občinske matične knjižnice in knjižne razstave v njej;
- ob 10. uri: otvoritev likovne razstave domačih umetnikov — amaterjev v Osnovni šoli Žalec;
- ob 10. uri: otvoritev razstave Društva rejcev malih živali nasproti Osnovne šole Žalec.

Vse razstave bodo odprte od 1. do 8. septembra dnevno od 8. do 18. ure.
- ob 14. uri: gasilska prireditev s prevzemom nove motorne brizgalne in vajami ter zabavnim programom pri Gasilskem domu v Žalcu.

PONEDELJEK, 2. septembra 1968:
- ob 15. uri: turnir posameznikov v namiznem tenisu v dvorani Kmetijskega kombinata Žalec.

TOREK, 3. septembra 1968:
- ob 15. uri: odbojkarski turnir na igrišču v Šempetru;
- ob 19.30: zabavno-glasbena prireditev DPD Svobode Žalec v dvorani Kmetijskega kombinata Žalec.

Nastopal bo ansambel »Štajner«.

SREDA, 4. septembra 1968:
- ob 15. uri: rokometni turnir na igrišču pri Osnovni šoli Žalec;

ČETRTEK, 5. septembra 1968:
- ob 15. uri: košarkarski turnir na stadionu v Žalcu;
- ob 19.30: koncert moškega pevskega zbora »Zarja« iz Trbovelj v dvorani Kmetijskega kombinata Žalec.

PETEK, 6. septembra 1968:
- ob 16. uri: ekipni šahovski turnir med sindikalnimi podružnicami v dvorani Kmetijskega kombinata Žalec;
- ob 20. uri: taborni ogenj s programom na prostoru za stavbo Skupščine občine Žalec;

SOBOTA, 7. septembra 1968:
- ob 15. uri: strelsko tekmovanje na strelišču v Šempetru;
- ob 20. uri: gledališka predstava SLG Celje z dramo D. Lebovića »Srebrne vezi« v letnem gledališču Limberk v Grižah.

V primeru slabega vremena bo predstava v dvorani v Grižah.

NEDELJA, 8. septembra 1968:
- ob 9. uri: promenadni koncert godbe na pihala iz Liboj pred domom Kmetijskega kombinata Žalec;
- ob 10. uri: svečana proslava 100-letnice žalskega tabora s slavnostnim govorom in kulturnim programom v dvorani Kmetijskega kombinata Žalec;
- ob 15. uri: resna in šaljiva nogometna tekma na stadionu.

Po tekmi zabavna prireditev s plesom na stadionu. Igral bo priznani zabavni ansambel.

merx

NA KRATKO

Športni park

V Rogaški slatini bodo ob novem mini-golfu zgradili pravi športni park. Najprej bodo končali z gradnjo igrišča za tenis in strelišča. Tako bo tudi po športni strani precej bolje poskrbljeno za turiste.

Občani urejajo ceste

Krajevna skupnost v Dramljah si prizadeva, da bi vse ceste na svojem območju obnovila. Občani s prostovoljnim delom pomagajo urejevati ceste, ki so zdaj v zelo slabem stanju. Stroške prevoza gradbenega materiala pa poravna Krajevna skupnost.

Obnovitev šole

Drameljsko osnovno šolo so med poletnimi počitnicami nekoliko prenovili. Napravili so prezidke, uredili sanitarije in nov priključek za vodovod. Tako bo v šoli dovolj vode, ki jo bodo zajeli v Svetelki.

Akvareli

Ferdo Mayer, akademski slikar iz Kamnika, ponovno razstavlja v Rogaški Slatini. V novi pivnici je razstavil večje število najnovejših akvarelov, ki so barvno in kompozicijsko izredno zanimivi. Gostje si razstavo z zanimanjem ogledujejo, saj so Mayerjeva dela takšna, da lahko privabijo še tako strogega slikarskega ocenjevalca. Razstavo je priravila Delavska univerza iz Šmarja.

Nova godba na pihala

V Šentjurju so pred meseci ustanovili godbo na pihala, ki se je prvič javno predstavila ob letošnjem občinskem prazniku. Šentjurčani so še posebno veseli, ker je to ena redkih godb na pihala, ki je med promenadnim koncertom prišla igrat tudi v Gornji trg, medtem ko so se prejšnji godbeniki temu kraju umikali.

Zmagali so Celjani

Na medobčinskih sindikalnih igrah je zmagala ekipa Celja pred Šmarjem in Šentjurjem. Tekmovali so v štirih športnih panogah, zmagovalec pa je prejel prehodni pokal. Igre bodo postale tradicionalne.

Koncerti pred pivnico

Člani mariborske opere vsak dan dopoldne in popoldne igrajo pred novo pivnico v Rogaški slatini. Za njihove koncerte, prirejajo jih v juliju in avgustu, je zlasti med tujci veliko zanimanje.

Oktobra v novo šolo

Medtem ko so gradbena dela v novi šoli v Slov. Konjicah že v glavnem končana, se bo preselitev otrok nekoliko zavlekla zaradi obrtniških del. Zato se bodo otroci spodnje šole v novo poslop. je preselili šele oktobra.

V začetku leta smo še nekoliko dvomili v možnost, da bo novo šolsko poslopje nared že do začetka šolskega leta. Kasneje pa je odobritev republiškega kredita le omogočila, da so dela pospešili. Zanimivo je, da so doslej v izgradnjo šole vložili že 140 milijonov starih dinarjev lastnih sredstev, medtem ko znaša republiški kredit 120 milijonov starih dinarjev.

Nova restavarcija

Zdraviliško-gostinsko podjetje v Rogaški Slatini gradi novo restavracijo, ki stoji nasproti avtobusne postaje. Nov gostinski objekt bo sodobno opremljen in vsekakor velika pridobitev za turiste. V restavraciji bo prostora za 300 gostov, sredstva za gradnjo (okoli 350 milijonov starih dinarjev) pa je prispevalo podjetje.

Nov obrat

Nova hala, v kateri naj bi začel z delom nov obrat za izdelavo tapisoma, je končana. Usnjarski kombinat »Konus« je z njo zadovoljen, saj jim bo to omogočilo razširiti njihovo dejavnost s proizvodom, za katerega je zadnje čase veliko zanimanja.

Dopisujte v vaš Tednik

Po prazniku na Ponikvi

V svečanem govoru ob prazniku na Ponikvi je podpredsednik Skupščine občine Šentjur tov. Aci Svetina, duhovito povedal: »Ljudje so se navadili vsaj tega, da nam ne pravijo več »zaostala občina, temveč »nerazvita« občina.«

V sprevodu je sodelovala tudi godba na pihala. Posebnost njenega nastopa je, da so navdušeno pihali v inštrumente vse do tistega mesta, kjer je stalo največ ljudi in je bil centralni prostor prireditve. Skozi množico ljudi so obračali notne liste in se pripravljali na nadaljni nastop. Ponovno so zaigrali, ko so bili že izven glavnega prostora pred novo samopostrežno trgovino. Ljudje so komentirali to na dva načina: ali so se godbeniki toliko utrudili od hoje v hrib ali pa so znali samo eno pesem? Dejstvo je v tem, da niso igrali tam, kjer je bilo najbolj potrebno.

Nasproti samopostrežne trgovine je bila postavljena manjša tribuna, na kateri so stali pionirji in pionirke, oblečeni v narodne noše. Pred seboj so imeli košare polne cvetja, ki so ga trosili na udeležence v sprevodu. Vse bi bilo lepo in prav, ko ne bi nek duhovitež teh otrok po obrazu namazal z rdečilom. Otroci so bili podobni lutkam na Ponterossu.

Ob gledanju sprevoda, v katerem je sodelovalo veliko občanov Ponikve, je nekdo med občinstvom pripomnil: »Včasih so ljudje morali imeti procesije, danes pa imajo povorke. Nekaj morajo imeti.« Nekateri gledalci so pa res zlobni!

V gostilni Zdolšek, kjer imajo neoznačeno stranišče kar za oba spola skupaj, smo na polici ob »šanku« opazili tudi steklenice z znano moško vodo. Na vprašanje, če jo občani Ponikve kaj pijejo, je gostilničarka odgovorila: »Pri nas je ne potrebujejo, imajo še vsi kondicijo . . .«

Možakar, ki je že pil moško vodo pa je pripomnil, da je okus vode podoben prestanemu krompirju, prestani juhi ali sploh vsemu nasvežemu. Vsaka nesveža stvar pa ni dobra in zdrava . . .

Zbral in zapisal: T. VRABL

ČP „DELO" CELJE
telefoni:
C TEDNIK - Radio Celje
23-69 in 31-05
Podružnica „Delo"
28-00

Precej časa je preteklo, kar so odstranili gradbene odre od obeh stavb. V manjši bi morali že ob občinskem prazniku odpreti novo cvetličarno, ki je v Šentjurju nimajo. Stavba je gotova, okolica lepo urejena, le cvetja, ki bi ga prodajali, nihče ne prinese... **(Foto: tv)**

Zaenkrat še brez vode

V Zrečah imajo veliko komunalnih problemov

Težave kovaške industrije Zreče so za nekaj mesecev nekoliko zasenčile ostale probleme zreških občanov. S tem pa še ni rečeno, da ljudi tod okoli komunalne razmere ne spravljajo več v slabo voljo. Vodovod je še vedno problem številka ena. Zdaj so sicer trem zajetjem, ki napajajo zreški vodovod, dodali še četrtega na Loški gori. Vode bi bilo zdaj dovolj, toda cevi so preozke, da bi po njih lahko stekla vsa potrebna količina. Zato se še vedno zgodi — predvsem, kadar tovarna, ki prav tako koristi vodo krajevnega vodovoda, dela s polno paro — da višje ležečim predelom vode zmanjka. Kaže, da se Zrečani teh težav še ne bodo tako kmalu rešili.

Zaradi vodovoda in kanalizacije imajo probleme tudi v naselju Nova Dobrova, kjer je trenutno v gradnji kakih 30 individualnih hiš. Lastniki nekaterih bi se vanje že radi vselili, pa tega ne morejo, ker ne dobijo vodovodnega priključka. Če bi ga namreč dali njim, je skoraj gotovo, da bi zmanjkalo vode v višje ležečih predelih, kjer pa stanuje veliko ljudi. Toda, če komu voda v grlo teče — v tem primeru v sicer prenesenem pomenu besede — se znajde. Kaže, da se bodo s krajevno skupnostjo dogovorili za tako rešitev, da bo vsem prav, pa čeprav bodo individualni lastniki hišic na tem območju morali nekoliko globlje seči v žep.

Nova Dobrova, ki so jo pred kratkim tudi dokončno elektrificirali, se tako počasi le spreminja v urejeno naselje.

Dodatni vodovod za Šmarje

Do praznovanja Dneva republike naj bi z deli končali

Čeprav je letošnje poletje skazilo slabo vreme, so Šmarčani dodobra občutili — sušo. Tudi Šmarje pri Jelšah namreč sodi med tiste naše kraje, ki se hitreje širijo, kot njih komunala. Vsled tega že par let nazaj v Šmarju primanjkuje vode. Letos je bilo najbolj kritično, saj so nekatera gospodinjstva ostala brez vode tudi po več dni.

Zato je razumljivo, da so občani na vse mogoče načine poskušali opozoriti na ta problem, da bi ga čimpreje rešili. Obstoječi vodovod bi sicer prenesel večje obremenitve, če bi bila zajetja izdatnejša. Glede na to, da obstoječa zajetja ne zadovoljujejo potreb, so usmerili raziskave na nova zajetja. Raziskave so pokazale, da bi ustrezala voda iz zajetja na Dolgi gori pri Podplatu.

V teh dneh je bil sklican posvet pripravljalnega in koordinacijskega odbora na Sladki gori. Kot smo izvedeli, bodo izkoristili prav zajetje na Dolgi gori. Vodo bi nato z Dolge gore po novem vodovodu speljali do starega šmarskega vodovoda in jo priključili nanj.

Z delom pri gradnji vodovoda in ureditvi zajetja bi naj pričeli že v naslednjih dneh. Predračun teh del predvideva, da bo ta dodatni vodovod veljal nekaj čez 20 milijonov starih dinarjev. Glede na to, da Krajevna skupnost, ki je investitor teh del nima dovolj denarja, jim bo priskočila na pomoč Vodovodna skupnost iz Celja s krediti.

Tako dobljen denar bi naj nato vračali iz vodarine ter v obliki samoprispevka gospodinjstev. Zdaj, ko je trenutno vprašanje denarja rešeno je najbistvenejše to, da bi naj z delom pri zajetju in gradnji vodovoda končali že do 29. novembra letos. Otvoritev bi naj bila povezana s svečanostmi ob praznovanju Dneva republike.

ez

Razstava M. Vilharja

V novi pivnici mineralne vode v Rogaški Slatini so v petek odprli razstavo likovnih del slikarja in kiparja Maria L. Vilharja. M. Vilhar, ki praznuje letos 25-letnico svojega umetniškega delovanja, ki piše pesmi in se udejstvuje kot novinar ter oblikovalec v uporabni umetnosti, se je šolal najprej v tehnični šoli, delal vrsto let v industriji, potem pa se posvetil študiju slikarstva. 1956. leta je uvedel tehnični postopek metalizacije v kiparstvo. Doslej je imel 28 samostojnih razstav v Jugoslaviji, Danski, Avstriji, Italiji in Švici, v mnogih naših in tujih mestih, sodeloval pa je tudi na svetovni razstavi Mir, humanost in prijateljstvo v Slovenjem Gradcu. Dela Maria Vilharja so v številnih zasebnih in javnih zbirkah doma in po svetu.

Razstavo v Rogaški Slatini je priredila delavska univerza iz Šmarja, odprta pa bo do 15. septembra.

Solidarnost bratskemu mestu

Delovni ljudje konjiške občine so ostro obsodili vstop vojaških enot držav, članic varšavskega sporazuma, na ozemlje Češkoslovaške. Podobno kot vodstva družbeno-političnih organizacij v vsej naši domovini, so tudi v Slov. Konjicah izrekli solidarnost češkoslovaškemu ljudstvu. Posebej pripravljeni pa so kakorkoli pomagati prebivalcem Liptovskema Mikulaša, s katerim je občinska skupščina prav te dni nameravala izmenjati protokolarni listini o pobratenju mest. Liptavsky Mikulaš je po svoji gospodarski usmerjenosti namreč močno podoben središču Dravinjske doline, zato ni čudno, da se je poslovno sodelovanje med dvema usnjarskima kombinatoma spremenilo v željo po tesnejšem sodelovanju tudi na drugih področjih. Zadnji dogodki na Češkoslovaškem so onemogočili pobratenje dveh mest, oziroma prebivalcev, ki drug do drugega gojijo velike simpatije. Zato je oborožen vdor na Češkoslovaško ljudi konjiškega območja še posebej vznemiril.

Šmarčani so veseli in dobrodušni ljudje. Eno je zanesljivo, da ime Šmarje ne prihaja od šmarnice, kajti njega dni, so bile »tam gor pri svetem Rok' še gaurce sim pa taje« z dobro žlahtno trtico. Šmarčani bi ne bili to, kar so, če vsak dan koga na drobno in vsake kvarte koga na debelo ne bi potegnili. Če so potegnjeni, stoično prenašajo poraz, še več, navihano se muzajo, kajti »posojilo se vračila veseli«.

NE VERJEMITE ŠMARČANU NJEGOV DOBER DAN ZA DNE, POČAKAJTE VEČERA!

ZGODBO PRIPOVEDUJE TOVARIŠ JOŽE RATEJ:

Variante na suho sadje

Svoje dni so ljudje nekaj dajali na zdravje, pa tudi kruh jim je dostikrat nadomeščalo suho sadje. Kdo si je po nemarnem izmislil tisto, da ima od vsega suhega sadja najraje domače posušene klobase, tega ne vemo, jih je pa precej, ki besedi »SUHO SADJE« uporabljajo za »pridelke« v mesnih shrambah. Takšna zamenjava pojmov seveda pride prav za potegavščine, ena med temi je tale:

Bilo je tistikrat, ko je pri Dobovcu utonil nek otrok, pa so preiskovalni organi hoteli zadevo pojasniti. Jože Ratej in Lojze Srš sta poleg drugih obiskala tudi župnika pri Sv. Roku pri Rogatcu. Župnik je obema postregel, kot je tu navada, s kruhom in pijačo. Pa si je menda Lojze Srše mislil, da bo z namigom pričaral h kruhu še kaj:

»Mmm, dober kruh. Tu zraven bi se prileglo še suho sadje.«

Gostitelj obeh kriminalistov je že nekaj časa pod rušo, zato ga ne moremo vprašati ali je bila hudomušnost ali pa res ni vedel, kaj je njegov gost mislil, kajti na mizo sta dobila lep pehar krhljev, suhih hrušk in češpelj . . .

Vsega nista pospravila, zato je Ratej vzel ostanek s seboj. Vrečka s suhim sadjem je bila precej časa v pisarni. Nekega dne je Mirko, ki je pravtako občinski uslužbenec, potožil, da je vražje lačen pa nima drugega kot suh kruh. Jože se spomni zaklada v omari in pravi:

— Imam nekaj suhega sadja, pridi v mojo pisarno, pa kaj moče prinesi . . .

Čez čas je bil Mirko v Jožetovi pisarni, pa ne sam. Še drugi so prišli. Prinesli so kruha, ga razrezali in čakali, kdaj bodo pridišale domače suhe klobase na mizo. Pa jim Jože postavi pred nos vrečko suhega sadja. Bilo je jeze, pa smeha, da je kaj.

Vendar to še ni konec. Tista vrečka je romala spet v omaro in tam čakala boljših dni. Dočakala jih je. Jožetov kolega Hari je nekega dne pomislil, da bi tiste krhlje skuhal, ker je baje voda v kateri se kuha suho sadje dobro zdravilo. Jože mu je vrečko dal in Hari je še tisti dan, bil je namreč sam doma, dal krhlje v lonec in na štedilnik. Ker pa se Hari težko odreče kartam, se je kmalu znašel v nadstropju višje in pridno mešal in kvartal vse do trenutka, ko so po hiši sumljivo tekali sem in tja in vpili, da gori. Iz Harijevega stanovanja se je grdo kadilo in smrdelo kot kuga. Planil je v kuhinjo. Lonec, v katerem se je kuhalo suho sadje, je bil razbeljen in prežgan, suhega sadja seveda nikjer in kuhinja kot naročena za novo beljenje . . .

Saj rečem. Na Šmarskem bodite kar najbolj natančni pri besedah in izrazih in še če ste, vas dostikrat napetnajstijo . . .

Zapisal JURE KRASOVEC

Razumevanje borčevskih problemov

V žalski občini dobivajo udeleženci NOV precejš njo pomoč

Letos bo občinski odbor ZZB NOV v Žalcu rešil 38 primerov borcev kmetov, ki živijo v slabih stanovanjskih razmerah. Vsakemu izmed njih bo nudil od 300 do 500 tisoč Sdin posojila ali v celotnem znesku 11 milijonov 250 tisoč Sdin. Značilno za žalsko občino je, da je v zadnjih letih povečevala sredstva iz proračuna, namenjena reševanju borčevskih vprašanj. Da bi olajšala življenje tistim udeležencem NOB ki živijo v hribovitih predelih in imajo zelo malo možnosti, da bi plasirali svoje pridelke na trgu, je občinska skupščina sprejela odlok o odpisu 30 oziroma 20 odstotkov davka borcem, odvisno od njihove udeležbe v NOB. Takih primerov je 284, pri čemer znašajo oproščene dajatve blizu 8 milijonov Sdin.

Občinski odbor ZZB NOV v Žalcu sodi, da je poglavitna naloga rešitev stanovanjskih problemov borcev. Pri pregledu njihovih domačij v hribovitih predelih so ugotovili, da imajo v mnogih hišah še črne kuhinje, medtem ko je na Dobrovljah še veliko takih hiš, na katerih so še danes vidni sledovi eksplozij iz napada na Tabor. Pomoč, ki jo bodo nudili prizadetim borcem, bo seveda minimalna in ne bi zadostovala, če je ne bi borci podvojili s svojim delom in materialom. Ob tem, da bodo letos pač v skladu z možnostmi rešili 38 primerov, bo ostalo nerešenih še kakih 35.

Pomoč, ki jo člani žalske občinske organizacije dobivajo, pa seveda ni samo v tem. V zadnjem času je dobilo 149 članov ali njihovih svojcev enkratno pomoč v višini od 10 do 50 tisoč Sdin, vtem ko jih letos dobiva stalne priznavalnine 153. Občinski odbor je znatna sredstva namenil za zdravljenje in prekvalifikacijo borcev, šolanje njihovih otrok itd.

Pri tem je seveda za urejanje borčevskih problemov poleg sredstev, ki jih je občinski odbor dobil od republiškega združenja, odločilna gmotna podpora občinske skupščine. Tako je na primer delež občine znašal leta 1965 20 milijonov 605 tisoč Sdin ali 1,9 odstotka občinskega proračuna, lani skoraj 30 milijonov ali 2,4 odstotka proračuna, medtem ko je za letos predvideno blizu 38 milijonov ali 2,7 odstotka občinskega proračuna. V splošnem je v občini veliko razumevanje za probleme borcev kakor za posamezne akcije občinskega odbora in pravzaprav ni primerov, da občina zanje ne bi nudila gmotne pomoči tudi izven sredstev, ki jih daje sicer.

Gospodinjska šola

S septembrom bo v Šentjurju začel delati poseben oddelek gospodinjske šole, v katerem si bodo lahko dekleta pridobila najosnovnejše znanje. Stanovanje bo urejeno v internatu. Po prijavah je razvidno, da je zanimanje za šolo veliko predvsem med dekleti iz okolice Šentjurja.

T. V.

Gasilska prireditev v Žalcu

Posvetili jo bodo praznovanju 100-letnice žalskega Tabora

Poleg drugih organizacij in društev bodo tudi žalski gasilci počastili stoletnico tabora v Žalcu s svojo prireditvijo. Priredili bodo med drugim gasilsko parado in veliko vajo, ki se je bodo udeležila vsa društva z območja občinske gasilske zveze, hkrati pa prevzeli novo motorno brizgalno, za katero so sredstva v višini 2,5 milijona Sdin prispevali kmetijski kombinat, občina in občani.

Kot je v tej zvezi dejal dolgoletni predsednik gasilskega društva v Žalcu Karel Strahovnik bodo skušali prikazati na prireditvi v okviru praznovanja stoletnice tabora predvsem sodobno opremo prostovoljnih društev in njeno uporabo, pri tem pa manifestirati tudi dolgoletno tradicijo, saj bo žalsko društvo kmalu staro že devetdeset let.

Ob vprašanju, s kakšnimi težavami se srečuje kot predsednik društva in kaj bi bilo trenutno najbolj aktualno, je Karel Strahovnik potožil, da za gasilstvo kot humano organizacijo ni pravega zanimanja. Žalsko društvo ima sicer dovolj članov (vključno s pionirji in mladinci), vendar je med njimi samo 25 takih, ki so zares ob vsakem trenutku pripravljeni na kakršnokoli reševalno akcijo. Sreča je ta, je rekel, da je v žalski občini požarov vedno manj, to pa je predvsem zasluga gasilske preventive, predavanj po šolah in tednov požarne varnosti. Člani društva so požrtvovalno in nesebično sodelovali v mnogih akcijah na širšem celjskem območju in zunaj njega in so samo po osvoboditvi obvarovali več desetin milijonov dinarjev družbenega in zasebnega premoženja, pri tem pa jim društvo seveda ne more nuditi kakršnegakoli povračila. Dostikrat so ob zavesti, da pomagajo v nesreči, trošili tudi svoj denar.

Po besedah Karla Strahovnika ima občina soliden odnos do društva, vendar pa tudi vrsto drugih problemov. Društvo bi potrebovalo še marsikaj, zlasti tlačne cevi, ki pa mu zaradi zelo visokih cen niso dostopne. Aktualno je tudi vprašanje postavitve novega gasilskega doma, kajti sedanji stoji na mestu, kjer ga urbanistični načrt ne predvideva. Da bi zgradili novega, za to verjetno še dolgo ne bo denarja. Ob vsem tem, je dejal K. Strahovnik, bi bilo najvažnejše, da bi društvu nudili nekaj več gmotne in moralne podpore ter da bi bilo več zanimanja za aktivno delo tudi s strani tehnične inteligence kakor vodilnih ljudi v občini.

dhr

NA KRATKO

Nova trgovina v Slivnici

Tudi v Slivnici, ki do sedaj ni imela sodobnih trgovskih lokalov, je celjsko trgovinsko podjetje Merx zgradilo veliko samopostrežno trgovino, ki je za občane vsekakor velika pridobitev. Poleg trgovskega lokala bodo odprli tudi bife z vrtom ter zgradili kegljišče. Uredili bodo zgornji del fasade nove samopostrežne trgovine ter odstranili smetišče, ki je ob lokalu. Na prostoru bodo zgradili otroško igrišče. Tako bo s časom tudi Slivnica dobila lepši izgled, saj bo center urejen s sodobnimi objekti.

Veliko zanimanje za razstavo

V šentjurskem Prosvetnem domu od časa do časa prirejajo tudi razstave. V lanskem letu so občinstvu predstavili naivne slikarje, ki ustvarjajo v okolici Šentjurja, letos ob občinskem prazniku pa so razstavili arheološke izkopanine iz Rifnika ter slike gradov v okolici Celja. Občinstvo si je z velikim zanimanjem ogledalo razstavo. V jeseni pa bodo po vsej verjetnosti pripravili samostojno razstavo slikarja Goce Kalajdžiskega, ki živi v Marofu pri Jurkloštru.

PODRETI JO ALI JE NE PODRETI, JE ZDAJ VPRAŠANJE V ŠEMPETRU

Okrog hiše s številko 20 v središču Šempetra (v neposredni bližini hmeljarskega doma in glavne ceste) se je v zadnjem času vnel spor med tistimi, ki bi jo radi podrli, in onimi, ki bi jo hoteli ohraniti. Prvi, kot smo izvedeli, predvsem nekateri posamezniki menijo namreč, da objekt kvari videz okolja, drugi, med katerimi zlasti hortikulturno društvo iz Žalca, so prepričani, da ima zgradba kulturno zgodovinski pomen in jo zato kaže obnoviti.

Kdo ima prav? Zagovorniki rušenja, kot je videti, ne. Hiša, stara več stoletij, je po mnenju strokovnjakov kulturno zgodovinski spomenik. Ne zato, ker je v njej nekoč prespala Marija Terezija, pač pa ker je bila to poštna postaja, zanimiva zaradi svoje stare baročne arhitekture. Obstaja, kot smo izvedeli, načrt, po katerem bi vedeli, načrt, po katerem bi je poleg »kvarnega« videza ji vrnili nekdanjo podobo, pri čemer bi v spodnjih prostorih uredili pivnico, zgoraj pa nekaj tujskih sob. Menijo, da investicija ni tolikšna, da je kakšno (morebiti celjsko) gostinsko podjetje ne bi zmoglo, še zlasti, ker je preselitev štirih strank zagotovljena. V primeru, če bi jo podrli in na prostoru uredili parkirni prostor (to še dodatni razlog zagovornikov rušenja), bi veljali celotni stroški kakih 9 milijonov starih dinarjev.

V krogih, ki temu nasprotujejo, se upravičeno vprašujejo, zakaj bi bilo to potrebno. V Šempetru, pravijo, je veliko zgradb, ki resnično kvarijo videz kraja, pa naj bi, ker nimajo kake vrednosti, podrli te. Hkrati prevladuje mnenje, da bi morali o tem odločati vsaj na zboru občanov, ker si namreč pravice o kakršnikoli odločitvi ne more lastiti ozek krog ljudi.

Ob vsem tem velja pripomniti, da take in podobne težnje niso v prid že sicer tako šibkim prizadevanjem, da bi ohranili tipiko naših naselij kot nacionalni arhitektonski element. Morda bi mogli zasluge, da ta pravzaprav vedno bolj izginja, pripisati prav mentaliteti, da moramo tudi vasi urbanizirati po zgledu mestnih naselij.

dhr

Iz Šentjurja pri Celju

Odkup poslovnih prostorov

- sodelovanje med Kmetijskim kombinatom in podjetjem »Lahka obutev«
- novi poslovni prostori za Kmetijski kombinat
- sredstva za posojilo so prispevali tudi delavci v »Lahki obutvi«

Podjetje »Lahka obutev« ima svoje delovne prostore v stari stavbi v centru mesta. To stavbo pa bodo po najnovejših načrtih porušili. Tako se je vodstvo podjetja Lahka obutev odločilo, da odkupi stare poslovne prostore Kmetijskega kombinata, ki bo gradil novo stavbo. Na podlagi pogodbe je Kmetijski kombinat prodal staro stavbo za 50 milijonov starih dinarjev. Da bi stavbo Lahka obutev lahko odkupila in plačala, so vsi delavci dali enomesečni zaslužek kot posojilo za dobo enega leta. V preurejeni stavbi, kamor se bodo preselili okoli novega leta, bodo imeli boljše delovne pogoje in s tem možnosti za večjo produktivnost.

Kmetijski kombinat pa se je odločil, da bo zgradil novo stavbo, ki jo bodo začeli graditi v začetku septembra. V njej bodo trgovski lokali in upravni prostori.

Na mestu, kjer bodo porušili sedanje prostore Lahke obutve, bodo v skladu z urbanističnim načrtom zgradili stavbo, v kateri bodo nekateri specializirani trgovski lokali, v zgornjem delu pa stanovanja.

-tv

Mati pred zaprtimi srci

V mestecu z eno samo glavno ulico, na meji med dvema občinama, nimajo veliko socialnih problemov. Več jih je na razsežnem kmetijskem področju okrog njega.

Pa vendar je tudi tu življenje napisalo nekaj žalostnih zgodb. Ena od njih je utelešena v stari, neurejeni, na trenutke tudi neuravnovešeni ženici, ki je marsikomu pripravljena pripovedovati o svoji bolečini, o otrocih, ki so jo pozabili, o norišnici, kamor jo hočejo strpati, torej o žalostni zimi svojega življenja, kamor sonce nikdar ne posije.

Danes je prišla na občinsko skupščino. Palica, ki jo je pustila v predsvetu, že debelo uro čaka svojo lastnico, ki je vendarle našla nekoga, ki jo posluša.

Ko ji je nekaj let pred začetkom druge svetovne vojne umrl mož, je ostala sama s štirimi ali petimi otroki. Tolkla se je skozi življenje, kakor je pač najbolje vedela in znala. Otroci so se pomožili in oženili, se odselili dva pa sta vendarle ostala čisto blizu. Mati, ki se je medtem postarala, ki ji je življenje vsililo čudaške navade »meče senco« na njihovo sedanje zadovoljstvo. Le kdo (!?) ne bi bil v zadregi, če vesoljno mestece ve, da je ženska v črnih copatah in z zbeganim pogledom njegova mati — kot nalašč, prav njegova mati!

Tako torej živi sama, brez denarja, z bojaznijo, da jo bodo vtaknili v norišnico. Vztrajno hodi po mestecu in pripoveduje, obtožuje...

»Saj ni slab moj sin«, zaupno zašepeče, kot da bi želela omiliti sodbo, ki si jo človek ustvari ob pogledu na njeno ubogo izmučeno telo. »Saj nista slabi moji hčeri« doda. Potem pa pove, da je lačna, da nima dinarja v žepu. Sin pa si medtem gradi hišo...

In v človeku se vzbudi odpor. Odpor proti njim, ki jim je dala življenje, ki pa jim je danes pretežko sprejeti dejstvo, da je taka kot je, tudi zaradi njih.

Ne samo starši do otrok tudi otroci imajo dolžnosti do svojih staršev, piše žal v zakonih, ne pa v srcih. Če bi bilo narobe pač ne bi bilo treba z akti dopovedovati ljudem, da je osamljenost včasih hujša kot smrt, življenje, brez ljubezni pa oropano morda največje dragocenosti.

NOVOSTI ZA VAS

PEČI NA OLJE	— Husqvarna	8500 cal.	— cena 1.466,00 din
	— Onofri	8500 cal.	— cena 1.433,00 din
	— Alfa Potez	9000 cal.	— cena 1.254,00 din

ter Kontakt-Emo 5500 cal. z električnim vžigom

— najkvalitetnejše švedske ročne žage

— superavtomatski pralni stroji IGNIS K-563, 10 operacij cena 3.650,00 din

— superavtomatski pralni stroji SIEMENS STANDARD, 10 operacij cena 3.298,70 din.

Na zalogi tudi CANDY 68 in 75, ZOPPAS 570, GORENJE 653, 652, 603.

Najnovejši kombinirani štedilniki z 2 plinskima in 4 električnimi grelci, pekačem in avtomatsko uro.

E-416-G SUPER-LUX Gorenje, cena 2070,00 din.

EP SUPERMARKET

LJUBLJANA, PASAŽA NA AJDOVŠČINI

NA KRATKO

Preskrba z ozimnico pred durmi

Kot vsako leto, so v trgovskem podjetju »Potrošnja« te dni spet začeli s pripravami na preskrbo ljudi z ozimnico. Podjetje »Potrošnja« bo skušalo tudi letos ustreči vsem občanom s kvalitetnimi vrstami krompirja, zelja in sadja. V priprave na preskrbo z ozimnico se vključuje tudi kmetijska zadruga Zagorje, ki bo tudi tokrat posredovala potrošnikom kvalitetne vrste jabolk s svojega nasada v Kandršah. Sicer pa se namerava tudi letos velik del zagorskih potrošnikov oskrbeti z ozimnico neposredno pri okoliških kmetovalcih.

Za urejanje šolskih prostorov ni bilo dovolj denarja

Poletne počitnice so doslej zagorska šolska vodstva izkoristila za delno urejanje in popravila bodisi notranjosti učilnic ali zunanjosti šolskih poslopij. Tudi letos so na posameznih osemletkah in zlasti na podružničnih šolah pač v okviru svojih možnosti vsaj deloma odpravili pomanjkljivosti za nemoten pričetek novega šolskega leta. Vendar za te namene ni bilo kdo ve koliko denarja. Zato so vodstva šol dejansko uredila najnujnejše. V Toplicah pri Zagorju so zamenjali stare peči, d ugod so prebelili posamezne učilnice in druge prostore. Če bi hoteli popraviti ali urediti vse, kar so imeli v načrtih, bi potrebovali najmanj petkrat toliko denarja, kot so ga imeli na voljo.

Jesenski izleti zagorskih otrok

Krajevna skupnost Zagorje-Center namerava tudi letošnjo jesen organizirati nekaj nedeljskih izletov zagorskih otrok v okoliške planinske postojanke in kraje. V ta namen so pri krajevni skupnosti sestavili ustrezen načrt, ki predvideva najmanj osem nedeljskih potovanj in obiskov najbolj znanih okoliških vasi in planin. Vodstvo krajevne skupnosti je za organizacijo teh izletov zaprosilo za sodelovanje nekatera zagorska podjetja. Vendar za to v podjetjih ni bilo pravega razumevanja, razen v eni delovni organizaciji, kjer so podprli ta prizadevanja zagorske krajevne skupnosti

Višji osebni dohodki v steklarni

Boljša in večja proizvodnja v minulem prvem polletju v hrastniški Steklarni je omogočila tudi precej večji finančni učinek in skladno s tem porast osebnih dohodkov zaposlenih. Povprečni osebni dohodek zaposlenih v tem podjetju je v prvem polletju dosegel 880 din, kar je za okrog 25 odstotkov več, kot v istem obdobju lani in 5 odstotkov več, kot so planirali. Obenem naj omenimo, da so v tej hrastniški delovni organizaciji pred kratkim sprejeli nov pravilnik o nagrajevanju, s čemer so odpravili nekatere slabosti v sistemu nagrajevanja. Proizvodne uspehe v juliju in avgustu ocenjujejo v podjetju za zadovoljive, čeprav so v tem času opravili vrsto remontov na posameznih napravah in strojih.

Še en gostinski lokal v Hrastniku

Pred kratkim so v Spodnjih Čečah pri Hrastniku izročili svojemu namenu nov gostinski lokal. Prostore so vzorno uredili. Hrastničani so že prve dni po otvoritvi novega lokala soglasno ugotavljali, da so prostori resnično okusno urejeni. Lokal je prevzelo gostinsko podjetje »Jelka«, ki je obenem obljubilo svojim gostom, da se bo prizadevalo za kvalitetno izbiro pijač in jedil. Z otvoritvijo novega gostinskega lokala, bodo Spodnje Čeče postale nedvomno še bolj priljubljena izletniška točka številnih hrastniških delovnih ljudi.

Tudi pionirski klub

V Hrastniku zaključujejo s pripravami na začetek rednega dela mladinskega kluba. Prostore v zgornjem Hrastniku urejajo, prav zdaj pa vanje montirajo centralno kurjavo. Vsi si prizadevajo, da bi v prostorih Svobode I, kjer deluje mladinski klub, začel že letos delovati tudi pionirski klub, ki ga najmlajši občani te revirske občine močno pogrešajo. V okviru pionirskega kluba naj bi delovalo več sekcij, odprt pa bi bil v dopoldanskih in zgodnjih popoldanskih urah.

Še lepši Hrastnik

Okrog 50 mladincev in mladink iz Hrastnika je zadnji petek čistilo strugo potoka Boben. Akcija sodi v okvir prizadevanj za lepšo podobo kraja.

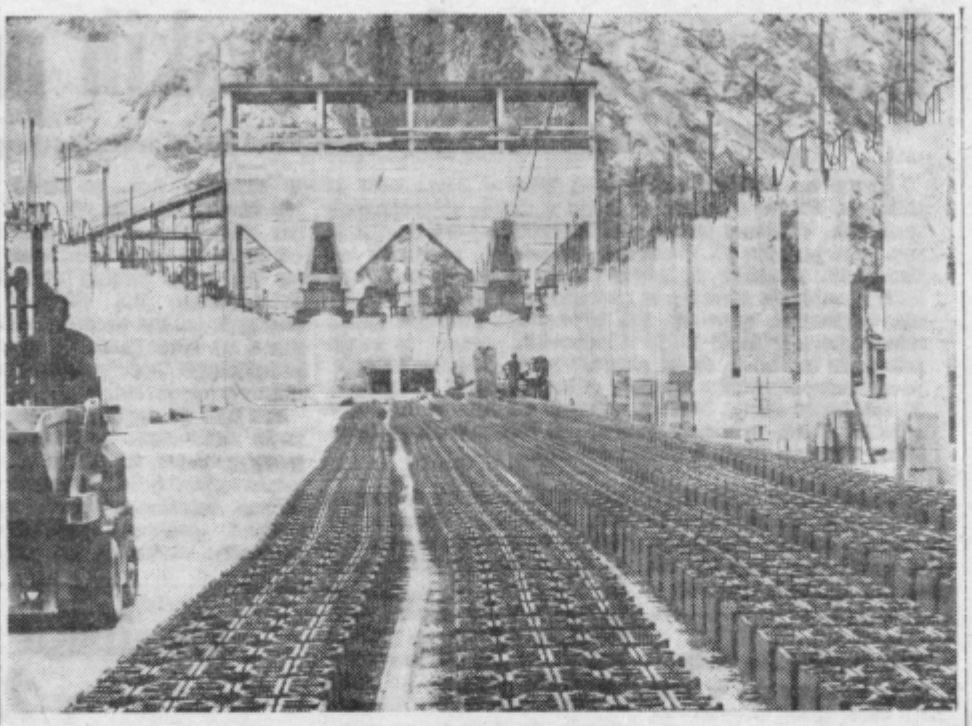

V Kisovcu pri Zagorju raste nov obrat za proizvodnjo betonskih oblikovalcev in drugega gradbenega materiala, ki ga gradi Gradbeno podjetje Zagorje ob sodelovanju zasavskih premogovnikov. Vsa dela bodo mehanizirana, to pa bo omogočilo veliko proizvodnjo in manjše stroške.

ŽAGE IN SEKIRE SO RESDA ZAPELE

In kaj bo z zelenicami?

15. avgusta ste v CT objavili prispevek »Zapele so žage in sekire«. Dodati moram, da sem bil prijetno presenečen že nekoliko prej, ko se je ustrezni organ občinske skupščine vendarle spomnil, da naše mesto, to je Zagorje ob Savi, še zmeraj ni urejeno tako, kot bi lahko bilo, in da občani sami ne skrbimo dovolj za lepši zunanji izgled kraja. V posebni okrožnici je namreč oddelek za gospodarstvo skupščine občine Zagorje ob Savi opozoril vse hišne svete, da naj bi občani v prihodnje bolj skrbeli za mesto, ki naj bi postalo tudi bolj urejeno.

Kmalu potem, ko so hišni sveti prejeli obvestilo skupščine občine, so res da zapele žage in sekire. Stanovalci so hiteli s spravilom drv. Uredili so tudi park ob Cesti zmage in posuli stezice. Kot vse kaže, pa bo ostalo samo pri tem. Ali pa ne?

Okolica stanovanjskih blokov ob Cesti zmage je neurejena. Prostor med bloki, ki so med Lisco in Lesno industrijskim podjetjem, so predlani in lani uredili; dela so veljala precej denarja, vendar so skorajda vse zelenice uničene, na novo pa bo treba urediti tudi ceste, ki jih lani niso asfaltirali, ker je zmanjkalo denarja. Otroci, kljub prepovedi, še naprej igrajo na »zelenicah« nogomet in marsikatera žoga, seveda mimogrede, razbije šipo na oknih bližnjih hiš. Mnogi hodijo po zelenicah, nekateri, ki si verjetno to lahko »dovolijo«, pa zapeljejo kar z avtomobilom čez zelenico. Še vedno so raztrešeni tudi smetnjaki tako, da se pravzaprav za vsakim vogalom nabirajo smeti in nesnaga.

Zagorje ob Savi toliko časa ne bo urejeno, dokler ne bomo šli v odločno akcijo. Poostrimo nadzor, če je treba. Kaznujmo, če je seveda treba. Izgleda pa, da prepričevanje in lepe besede več ne zalegajo.

Že nekaj časa plačujemo prispevek za uporabo mestnega zemljišča. Uredimo naše mesto, da bo lepo in prijetno, potem pa naj ustrezni organi, od občinske skupščine, stanovanjskega podjetja, komunalno obrtnega podjetja, krajevne skupnosti in ne nazadnje tudi postaje milice poskrbijo oz. zagotovijo, da bo mesto tudi ostalo urejeno.

E. K., Zagorje

V HRASTNIŠKIH KOLEKTIVIH SE PRIPRAVLJAJO NA IZDELAVO

akcijskih programov

Do srede septembra bodo v vseh hrastniških delovnih organizacijah konference, na katerih bodo člani izvršnih odborov sindikalnih podružnic, delavskih svetov in upravnih odborov ter aktivov Zveze komunistov obravnavali podrobnejše analize o stanju v samoupravljanju, in sicer na podlagi stališč in sklepov, sprejetih na VI. kongresu Zveze sindikatov Jugoslavije. Sprejeli pa bodo, tudi konkretne akcijske programe za izvajanje zaključkov iz resolucije VI. kongresa Zveze sindikatov Jugoslavije o nalogah sindikata pri razvijanju samoupravljanja in izvajanju reforme.

V akcijskih programih bodo opozorili na konkretne navedbe iz resolucije VI. kongresa Zveze sindikatov Jugoslavije v zvezi s problemi in deformacijami, ugotovili bodo, kje se problemi pojavljajo, predvideli bodo ukrepe za odpravo ugotovljenih problemov oz. deformacij ter določili tudi, kdo je odgovoren za uveljavitev posameznih ukrepov in do kdaj.

Osrednjo mesto bodo prav gotovo našla v akcijskih programih vprašanja o vsebinskih problemih in deformacijah v zvezi s samoupravljanjem, pozabili pa ob tem ne bodo tudi na ugotavljanje zastojev pri razvoju sedanjih in novih oblik samoupravljanja, na probleme in deformacije v politični aktivnosti Zveze komunistov in Zveze sindikatov, na skrb za zaščito delovnih ljudi itd.

POHIŠTVO

- ZA VSAKO STANOVANJE
- ZA VSE POTREBE IN ZA VSAK OKUS
- NA KREDIT
- BREZ POLOGA IN BREZ POROKOV
- BREZPLAČNA DOSTAVA NA DOM

VSI KUPCI POHIŠTVA BODO VKLJUČENI V ŽREBANJE NAGRAD V DRUGEM POLLETJU 1968

ŠIPAD

Obeta se razgibana jesen

Prihodnji mesec v Zagorju začetek temeljitih priprav na volitve

Izvršni odbor občinske konference v Zagorju ob Savi se že temeljito pripravlja na uresničevanje svojega jesenskega programa dela. V okviru tega plana bodo seveda v prvi vrsti priprave na razprave o ustavnih spremembah in v zvezi s tem priprave na pomladanske volitve. Septembra bo Izvršni odbor občinske konference SZDL sklical uvodna posvetovanja. Najprej se bo sešla volilna komisija pri SZDL, medtem ko bo tehnična volivna komisija morala pripraviti predloge sprememb volilnih enot. Predvidevajo, da bi namesto dosedanjih 54 volilnih enot imeli poslej samo okrog 42 teh okolišev. To so seve samo predlogi, sklep o tem pa bo sprejela volilna komisija oziroma krajevne organizacije SZDL.

Priprave na spomladanske volitve bodo nedvomno zahtevale temeljito politično akcijo vseh subjektivnih sil. Zato namerava Izvršni odbor občinske konferece SZDL najprej temeljito seznaniti vse svoje članstvo s predlaganimi spremembami nekaterih členov ustave in predlogih novega sistem volitve predstavniških organov. Osnovni cilj, ki ga bo zasledoval Izvršni odbor bo nedvomno ta, da bo treba vsemu članstvu SZDL pojasniti predlagane spremembe na drugi strani pa dobiti od vodstev organizacij SZDL in članstva morebitne predloge v zvezi z ustavnimi spremembami. Posebnega pomena bodo zato rej vsi informativni sestanki v krajevnih organizacijah SZDL, na katerih naj bi sodelovali tudi vsi člani občinske konference SZDL.

Čeprav bodo pripravam na spomladanske volitve podrejene vse druge akcije, bo Izvršni odbor občinske konference SZDL izvajal tudi drugi del svojega programa. Septembra nameravajo na seji občinske konference SZDL pretresati vprašanja kulturnega življenja v Zagorju ob Savi in v zvezi s tem sprejeti nekatere zaključke.

—a—

Čas počitnic gre h kraju

Na straneh našega časnika smo nekajkrat poročali o pripravah na letovanje hrastniških otrok v Štinjanu pri Puli. Tokrat utegnemo zapisati, da se je zvrstilo na letovanju v tem počitniškem naselju skoraj tri sto šolarjev te občine. Prav tako lahko poudarimo, da so se vsi otroci prijetno počutili, ne glede na to, da jim vreme vsaj v zadnji izmeni ni bilo vselej najbolj naklonjeno. Odbor za letovanje hrastniških otrok se je resnično prizadevno lotil letošnje organizacije počitnic, zato je minilo letovanje brez večjih spodrsljajev.

Seveda so otroci marljivo opisovali svoje doživljaje in v pismih staršem izpovedovali svoje navdušenje nad čisto in toplo vodo, skrbjo, ki so jo bili deležni od vsakokratne skupine vzgojiteljev in vseh tistih ljudi, ki so se ves čas vzorno potrudili za dobro počutje otrok. Žal že prihodnje poletje mladi Hrastničani ne bodo več letovali v Štinjanu pri Puli, ker je menda potekla pogodba o najemu zemljišča in ker nameravajo tod urediti nekaj kreacijskih prostorov za nadaljnji razvoj turizma. Spričo tega bo moral odbor za letovanje hrastniških otrok poiskati druge možnosti za organizacijo počitnic. Sicer pa nameravajo o teh vprašanjih spregovoriti že na eni prihodnjih sej, tedaj torej, ko bodo ocenjevali rezultate letošnjega letovanja.

Naj končno omenimo, da je precej hrastniških najmlajših letovalo tudi s svojimi starši, bodisi v počitniškem naselju sindikalne skupnosti v Vrsarju, v počitniškem domu hrastniških steklarjev v Portorožu, domovi oddiha hrastniških rudarjev na Rabu, Kalu in drugod. Na splošno v Hrastniku ocenjujejo, da je letos preživelo del svojih počitnic ob morju za drugje večje število otrok kot lani. Letovanje otrok v Štinjanu pri Puli so materialno podprle tudi nekatere delovne organizacije, za katerim je odbor za letovanje močno hvaležen.

KAKO UVELJAVLJAMO SMERNICE V VSAKDANJI PRAKSI?

POSPEŠIMO AKCIJO!

Pred dnevi so skušali predstavniki občinskih skupščin in občinskih vodstev družbeno-političnih organizacij iz Trbovelj, Hrastnika in Zagorja ob Savi v večurnem razgovoru na komiteju revirske konference Zveze komunistov ugotoviti, kako v samoupravnih in družbeno-političnih mehanizmih uveljavljajo smernice predsedstva in izvršnega komiteja Centralnega komiteja ZK Jugoslavije, kako je ta aktivnost zastavljena in kakšna so v tej zvezi prizadevanja članov Zveze komunistov, ki delujejo v teh mehanizmih.

Smernicam mora namreč slediti konkretna in učinkovita akcija na vseh področjih našega življenja.

Osnovna ugotovitev, ki jo povzemamo iz razprave s posvetovanja, je, da je treba pospešiti akcijo za konkretno uveljavljanje stališč oziroma nalog, ki izhajajo iz Smernic.

Znano je, da so na zadnjih sejah občinskih konferenc zveze komunistov v Trbovljah, Hrastniku in Zagorju ob Savi sprejeli akcijske programe občinskih organizacij ZKS, občinsko vodstvo Zveze komunistov v Zagorju ob Savi pa je pred kratkim tudi že določilo nosilce akcije za uveljavitev posameznih nalog iz akcijskega programa. Sam akcijski program pa bodo poslali vsem članom ZK v občini, vsem samoupravnim organom v delovnih organizacijah ter vodstvom družbeno političnih organizacij. Sicer pa so v Zagorju ob Savi že pristopili tudi k izvajanju akcijskega programa občinske organizacije ZK. Občinska skupščina in občinski sindikalni svet že sklicujeta v delovnih organizacijah razprave o položaju in možnostih nadaljnjega razvoja delovnih organizacij, o tem pa bodo sredi septembra podrobneje spregovorili na razširjeni seji zbora delovnih skupnosti, na katero bodo povabili tudi predstavnike samoupravnih organov in vodstev delovnih organizacij.

Ponekod, kot na primer v Hrastniku, so se dogovorili za enotno akcijo vseh družbeno političnih organizacij in občinske skupščine. Zdaj so v tej revirski občini v teku razgovori občinskega vodstva Zveze komunistov z vodstvi drugih družbeno političnih organizacij, na katerih se dogovarjajo o vseh tistih vprašanjih, ki bi jih kazalo v prihodnje obravnavati oziroma pospešeno odpravljati. Občinski sindikalni svet Hrastnik pa se je že dogovoril za sklic konferenc v delovnih organizacijah, na katerih bodo obravnavali podrobnejše analize o samoupravljanju in izvajanju reforme, na tej osnovi pa sprejeli tudi akcijske programe. Posebno pozornost bodo do v tej zvezi namenili vprašanjem v zvezi z delovanjem in izpopolnjevanjem samoupravnega sistema, nadaljnjim razvojem gospodarstva, delitvijo dohodka in nagrajevanjem ter aktivnostjo članov ZK v samoupravnih organih in družbeno političnih organizacijah.

Pred nedavnim sta občinski skupščini Trbovlje in Hrastnik že sprejeli programe dela za letošnje drugo polletje. Delovne programe bodo zdaj dopolnili z nalogami, ki izhajajo iz smernic. V Trbovljah bodo vključili v dnevne rede sej obravnavo vprašanj okrog davčne politike in štipendiranja, pospešili pa bodo tudi priprave za ustavne

PROBLEMI Z ZAPOSLENIMI V TUJINI

Nekateri pozabijo na otroke doma

Število Trboveljčanov, ki so zaposleni v inozemstvu, se veča iz leta v leto. Mirka Anžla, referenta za socialno varstvo v upravi občinske skupščine Trbovlje smo zaprosili za odgovore na nekaj vprašanj v zvezi s problemi, ki se pojavljajo po zaposlitvi občanov v tujini.

Koliko Trboveljčanov je trenutno zaposlenih v inozemstvu?

— Pri socialni službi občine Trbovlje imamo registriranih 198 Trboveljčanov, ki so zaposleni v inozemstvu. Dejansko pa je zaposlenih v inozemstvu mnogo več naših občanov.

Evidenco zaposlenih v inozemstvu vodimo zaradi tega, da ugotavljamo, kako je z vzgojo in varstvom otrok po odhodu staršev v tujino.

Ugotavljate, da je med tistimi, ki so odšli v tujino, precej staršev z otroki. Ti so ostali brez očeta ali matere prav v času, ko so najbolj potrebni vzgoje in družinske topline. Kako pa je poskrbljeno za življenje in varstvo teh otrok?

— V evidenci imamo le starše z otroki. Od vseh 198 jih je 131 poročenih. Vseh otrok v tujini zaposlenih staršev je 233. Od tega je 39 odstotkov predšolskih otrok, 41 odstotkov obiskuje osnovno šolo, 20 odstotkov pa jih je že dopolnilo petnajsto leto starosti.

Največ otrok ostane brez očeta ali matere prav v času, ko so potrebni največje nege, primerne vzgoje in družinske topline, ter seveda mater ali očeta močno pogrešajo.

Za varstvo otrok je poskrbljeno na različne načine: v varstvu očeta je ostalo 29 otrok, pri materah 67, pri starih starših 66, v rejništvu 1, v tujih družinah 17, pri sorodnikih 13, določeno število otrok, ki so dopolnili petnajsto leto starosti, pa je brez posebnega nadzorstva.

Ugotovili smo, da petina od skupaj 233 otrok, katerih starši so v inozemstvu, ne živi v zanje primernih in urejenih razmerah, kar negativno vpliva na njihovo vzgojo in učni uspeh v šoli.

V zvezi z zaposlovanjem v tujini ugotavljate v Trbovljah tudi še nekatere druge probleme?

— Zraven že navedenih problemov se porajajo še naslednji: nekateri starši ne prispevajo dovolj denarja za preživljanje svojih otrok, ne poskrbijo za zdravstveno zavarovanje otrok v primeru, ko spremenijo zaposlitev, med zakonci nastajajo zaradi ločenega življenja nesoglasja in je zaradi tega prišlo že do treh razvez zakonov. Pri otrokih, ki so preveč prepuščeni sami sebi, pa je mogoče ugotavljati predvsem padec učnega uspeha in znake motenj ponašanja.

(ma)

RAZPRODAJA!

ZNIŽANE CENE do 50%

— damske letne obleke, bluze, pletenine
— moške obleke, letne srajce
— otroška konfekcija in pletenine

SUPERMARKET

Ljubljana — pasaža na Ajdovščini

POSLOVANJE ISKRINE TOVARNE POLPREVODNIKOV V TRBOVLJAH

Precej bolje kot lani

V prvih šestih mesecih letos so prodali iz Iskrine Tovarne polprevodnikov Trbovlje za 9,080.000 novih din izdelkov, lani v istem razdobju pa le za 6,9 milijonov novih din. Se pravi, da se je prodaja povečala skorajda za tretjino. Vendar pa je treba dodati, da se je prodaja na domačem tržišču povečala pravzaprav le za 8 odstotkov, na tuja tržišča pa so odpremili v prvem polletju kar za 6 odstotkov več izdelkov kot lani v istem razdobju.

V Iskrini Tovarni polprevodnikov v Trbovljah računajo, da bodo letos prodali za nad 20 milijonov novih din izdelkov, od tega blizu polovice na domačem tržišču, polovico pa jih bodo izvozili.

Na tako ugodno gibanje poslovanja, posebej pa tudi prodaje, vpliva tudi uvajanje velikoserijske proizvodnje nekaterih proizvodov. Tako so uspeli v Trbovljah povečati proizvodnjo plastičnih diod od 2000 kosov dnevno v letu 1965 na 25.000 kosov dnevno v tem letu, računajo pa, da jih bodo že ob koncu tega leta izdelali 40.000 kosov na dan. V programu pa imajo začetek velikoserijske proizvodnje še nekaterih drugih izdelkov, tako visokonapetostne diode, ki jih bodo vgrajevali v sprejemnike za barvno televizijo in za katere vlada na tržišču Velike Britanije veliko zanimanje. Računajo, da jih bodo v kratkem že začeli serijsko proizvajati. Pomembno je, da so te visokonapetostne diode skonstruirali strokovnjaki Iskrine Tovarne polprevodnikov Trbovlje.

Jugoslovansko tržišče je premajhno, da bi lahko Trboveljčani prodali vse izdelke. Zato večajo iz leta v leto izvoz. Izvažajo skoraj vse proizvode, največ pa selenskih plošč, plastične silicijevih diod in germanijevih diod. Izdelke pošiljajo v Veliko Britanijo, Avstrijo, Madžarsko, Poljsko in Libijo.

Za letos so predvideli, da vih din izdelkov, v prvih šestih mesecih pa so izvozili že za nad 5 milijonov novih din izdelkov, in tako dosegli že nad 67 odstotkov letnega izvoznega načrta. Računajo, da bodo letos izvozili za najmanj 10 milijonov novih din izdelkov.

Izvoz nameravajo v prihodnje še povečevati. Tržišče pa želijo osvojiti še z nekaterimi drugimi novimi izdelki, ki jih bodo izdelovali po licenci General Electrica, posebej še s planarnimi diodami. Letos bodo odpremili na tuja tržišča polovico proizvodnje, računajo pa, da bi že prihodnje leto odpremili na tuja tržišča najmanj 60 do 70 odstotkov celotne proizvodnje iz Iskrine tovarne polprevodnikov Trbovlje. (š)

PRIMER TRBOVELJSKE STROJNE TOVARNE

Zgledna skrb za upokojence in družine zaposlenih

Že nekajkrat doslej smo se lahko v konkretnih odločitvah prepričali, da samoupravni organi trboveljske strojne tovarne zgledno skrbijo tudi za upokojence in pa za družine zaposlenih.

1. junija letos so, kot je to že v navadi, spet povabili na ogled tovarne vse upokojence, zatem pa so jih odpeljali v počitniški dom v Crikvenici, kjer so preživeli pet prijetnih dni. Vsem tistim pa, ki na izlet oziroma letovanje niso mogli, so izplačali 100 novih din.

Delavski svet strojne tovarne Trbovlje sodi med redke samoupravne organe v zasavskih revirjih, ki so doslej že obravnavali življenjske razmere družin umrlih oz. ponesrečenih članov kolektiva. Socialni delavec tovarne, ki je preučeval življenjske razmere družin umrlih članov, je predlagal spremembo pravilnika o delitvi osebnih dohodkov, in sicer tako, da lahko priznajo družini umrlega delavca, v kateri je dvoje ali več otrok, ki niso dokončali rednega šolanja, mati pa ni sposobna za zaposlitev, vzdrževalnino od 50 do 150 novih din na mesec, in to v primeru, če se družina preživlja le s pokojnino oz. če dohodek na družinskega člana ne presega 200 novih din. Delavski svet je predlog sprejel in družinama dveh umrlih članov delovnega kolektiva strojne tovarne Trbovlje, ki so pomoči najbolj potrebne, že priznal vzdrževalnino.

Pred kratkim pa je osrednji samoupravni organ strojne tovarne Trbovlje spremenil tudi pravilnik o dodatku za letni dopust in plačilo stroškov zdravljenja in penzionskih uslug članov delovne skupnosti, ki se zdravijo z naravnimi zdravilnimi faktorji. Sprejet je bil predlog, po katerem so upravičeni do delnega plačila stroškov hotelskega dela preventivnega ali kurativnega zdravljenja v naravnih zdraviliščih tudi delavci za otroke v starosti do 15 let, če se na osnovi medicinske indikacije zdravijo v naravnih zdraviliščih. Osnova za ugotovitev plačila stroškov je mesečni dohodek na družinskega člana delavca.

Tako je strojna tovarna Trbovlje pristopila tudi k sofinanciranju preventivne medicinske rehabilitacije otrok članov delovnega kolektiva.

(nk)

Polletno poslovanje kmetijskih zadrug

Z rezultati polletnega gospodarjenja kmetijskih delovnih organizacij v revirskih občinah ne moremo biti zadovoljni. Le kmetijska zadruga Zagorje ob Savi dosega v poslovanju zadovoljive rezultate. Do konca junija letos je zagorska zadruga, v primerjavi s prvim polletjem lanskega leta, povečala celotni dohodek za tretjino, tudi na račun povečane trgovinske dejavnosti, za 64 odstotkov neto produkt, za nekaj manj pa dohodek, dosegla pa je v tem času 37.000 novih din ostanka dohodka, ali kar 63 odstotkov več kot lani.

Poslovanje kmetijske zadruge Trbovlje je na robu rentabilnosti, saj je v prvih šestih mesecih letos dosegla komajda 1.000 novih din ostanka dohodka, celotni dohodek pa se je v primerjavi za četrtino, še bolj pa sta se znižala neto produkt in dohodek.

Kmetijska zadruga Dol pri Hrastniku pa je ustvarila letos do konca junija (kljub nizkim osebnim dohodkom) 27.000 novih din izgube, na kar je vplivalo predvsem zmanjšanje fakturirane realizacije ter povečanje proizvodnih stroškov. Celotni dohodek se je zmanjšal za 15 odstotkov, neto produkt je bil manjši za petino, dohodek pa kar za 42 odstotkov (š)

KK LAŠKO : KK NOVO MESTO 51:101

V prijateljski košarkarski tekmi sta se v soboto na igrišču v Laškem srečali moštvi KK Laško in KK Novo mesto. V zanimivi igri so bili boljši gostje, ki so zmagali z rezultatom 101:51 (42:26). V zmagovitem moštvu je bil najboljši Spihal z 38 koši, medtem ko so pri domačih igrali najboljše Deželak, Nerat in Šetina. Pred okoli 100 gledalci sta tekmo dobro vodila; Krašovec iz Laškega in Medle iz Rimskih toplic.

M. BRECEL

NA KRATKO

Za 40 % večja proizvodnja

Julija so v trboveljski Mehaniki mesečni plan proizvodnje presegli kar za 40 odstotkov, mesečni plan prodaje pa za 45 odstotkov. Zapišemo naj še, da so sedemmesečni proizvodni načrt presegli v tej trboveljski industrijski delovni organizaciji za 45 odstotkov, sedemmesečni plan prodaje pa za 32 odstotkov. Sicer pa so julija v mehaniki proizvedli nad 35 ton izdelkov, na trg pa so poslali tudi prve količine koncentričnih spojk.

Seja sveta za urbanizem, gradbeno dejavnost in komunalne zadeve

Te dni je bila seja sveta za urbanizem, gradbeništvo, komunalne in stanovanjske zadeve pri občinski skupščini Trbovlje, na kateri so obravnavali poročilo stanovanjskega podjetja Trbovlje ter poročilo o programu krajevnih skupnosti o manjših komunalnih delih, ki bodo financirana iz sredstev občinskega proračuna.

Še se lahko odločite za vpis

Poklicna šola pri izobraževalnem centru strojne tovarne Trbovlje ima prostih še nekaj učnih mest za izučitev poklicev ključavničar, kovinostrugar, rezkalec in orodjar. Šola je II. stopnje in izpolnjuje vse pogoje za verifikacijo. Vpis traja še do konca tega meseca.

»Meso« in »Vitaminka« že v novem poslopju

Pred kratkim so, kot smo že poročali, dogradili prvi trgovski paviljon na Trgu revolucije v Trbovljah. Podjetji Meso in Vitaminka iz Trbovelj sta že opremila lokala in jih odprla; poslovalnici pa bosta zdaj uredila še Varteks iz Varaždina in Peko iz Tržiča. Pričakovati je mogoče, da bo nov trgovski paviljon že v kratkem začel v celoti služiti namenu.

Trboveljčani, obiščite opero!

Delavska univerza v Trbovljah zbira prijave in daje pojasnila glede vpisa abonmaja za ogled 7 opernih in baletnih predstav v ljubljanski Operi v novi sezoni ob sobotah zvečer in ob nedeljah popoldan. Na ogled bo 7 predstav najpopularnejših opernih in baletnih del. Abonma za 7 predstav velja od 28 do 73,50 novih din, cene so za petino nižje kot sicer, plačljiv pa je v 7 obrokih.

Izredna priložnost, ki jo vsekakor ne gre zamuditi!

Razpisane štipendije

Komisija za štipendije pri temeljni izobraževalni skupnosti Trbovlje je te dni razpisala več štipendij za študij na srednjih, višjih in visokih šolah za tiste poklice, ki jih potrebujejo na trboveljskih šolah.

Sedemmesečni izvoz trboveljskih podjetij

Zasavski premogovniki, strojna tovarna, mehanika, elektrolivarska industrija ELIT, tovarna pohištva in Iskrina tovarna polprevodnikov so izvozili v prvih sedmih mesecih na tuja tržišča skupaj za skoraj 1,600.000 dolarjev izdelkov, ali za nad 4 odstotke več, kot določa plan. Zasavski premogovniki so pravzaprav planske naloge že dosegli, prav tako pa so tudi druge delovne organizacije izvozile več, kot pa so sprva ra unali. Eliktrolivarska industrija ELIT pa se je v izvoz prvič vključila šele prejšnji mesec.

AKO UVELJAVLJAMO SMERINCE V VSAKDANJI PRAKSI?

POSPEŠIMO AKCIJO!

...itev kluba odbornikov. V ...gorju ob Savi občinska ...skupščina programa dela za ...ninje drugo polletje še ni ...sprejela. Izvedeli pa smo, da ...bo še v mesecu avgustu ...sklical aktiv članov ZK — odborniков občinske skupščine ...pripravil predlog akcijskega programa občinske skupščine in njenih organov.

Akcijske programe pripravljajo v revirskih občinah tudi v organizacijah Socialistične zveze, Zveze sindikatov, Zveze mladine in Zveze združenj borcev NOV, vendar bo ...v teh organizacijah treba pospešiti delo. V Trbovljah računajo, da bo v naslednjih mesecih organizacija Socialistične zveze začela razpravo o programu gospodarskega in družbenega razvoja občine, skušali pa bodo poiskati take oblike in metode dela organizacije, da bodo ...Zveze komunistov bolj aktivni v tej naši najmnožičnejši organizaciji. Sicer pa bo dejavnost Socialistične zveze usmerjena tudi na obravnavo vprašanj v zvezi z delovanjem našega družbeno političnega sistema. Vodstva vseh družbeno političnih organizacij v občinah Trbovlje, Hrastnik in Zagorje ob Savi pa bodo poskrbela za poglobljene razprave o Smernicah ter o dokumentih, ki so jih sprejeli kongresi oz. vodstva teh organizacij, še posebej pa tudi za izvajanje sprejetih nalog.

Mnenje predstavnikov občinskih skupščin in občinskih vodstev družbeno političnih organizacij iz Trbovelj, Hrastnika in Zagorja ob Savi na razgovoru na komiteju revirske konference Zveze komunistov je bilo, da je treba v prihodnje v zvezi z doslednejšim izvajanjem nalog iz smernic nameniti večjo pozornost okrepitvi uprav občinskih skupščin, da bi bile le-te sposobne tudi uveljavljati sprejete sklepe. Nesporno je, da bo treba na celotnem področju zasavskih revirjev v prihodnje okrepiti samoupravo znotraj občin ter poživiti dejavnost svetov in komisij občinskih skupščin. Na to bodo ugodno vplivali novi odloki o razmejitvi pristojnosti med občinskimi skupščinami in sveti, ki jih bodo, kot računajo, sprejeli v Trbovljah, Hrastniku in Zagorju ob Savi, še letos. S tem bodo razbremenili občinske skupščine obravnave vrste vprašanj, istočasno pa povečali pristojnosti in odgovornosti svetov. Preučiti pa kaže tudi delovanje nekaterih služb, tako davčnih, inšpekcijskih in drugih ter čimprej poskrbeti za ustanovitev ustreznih davčnih ter finančno-inšpekcijskih služb. V Zagorju ob Savi so se v tej zvezi, na primer, že odločili, da bodo na dnevni red septemberske seje uvrstili tudi obravnavo poročil medobčinskih inšpekcijskih služb, sodnika za prekrške, davčne uprave ter postaje Milice. Po razpravi pa bodo na seji občinske skupščine tudi določili naloge teh služb, upoštevaje načela, zapisana v Smernicah in v komunikeju izvršnega komiteja CK ZK Slovenije.

Z gotovostjo je mogoče pričakovati, da bodo v naslednjih dneh strnili komunisti v revirjih prizadevanja za to, da bodo akcijski programi čimprej izdelani. Po sprejemu pa bo treba na vseh ravneh zagotoviti, da bodo naloge tudi dosledno uresničene. To delovni ljudje v zasavskih rudarskih revirjih tudi pričakujejo. In pričakovanja je resnično tudi treba uresničiti.

M. L.

ZAPIS O RIBNIKIH, PARTIZANSKI BOLNICI IN CVETJU:

Odlikovanja že, toda...

Skrita med gostim drevjem in prekrita z zemljo ter gozdnim rastjem je bolnica vidna le s spodnje strani. Velika škoda, da je zanimiv partizanski objekt popolnoma zapuščen.

Z veslom je narahlo zajel vodo, da se je gladka gladina kot steklo, razbila na drobne kodraste valove. Lokvanji, okras ribnika, so zdrhteli pod pritiskom valujoče vode.

»Rada bi na otok; tja, kjer lovite ribe.«

Prijazen ribič, doma iz Ljubljane, naju je prepeljal na drugi breg. Otoček sredi jezera. Miniaturna podoba Bleda, samo da ima otok sredi Blagovniškega jezera vikend hišico namesto cerkve. In da Blagovna nima jezera, ampak ribnik, s katerim upravlja celjska ribiška družina.

Štefan Koštomaj je z bratom Francom naredil partizansko bolnišnico ZIMA.

Radi zahajajo ljudje v ta kraj. Mir, božansko lepa pokrajina, vonj po vodi in ribah...

Mnogo je teh ribnikov v okolici Blagovne. Tam, kjer so se hribi strnili v ovalne čaše, je nastal prostor za ribnike. Travniki se leno dvigajo iz ribnikov proti gozdovom in ti naprej v oblake. Svet, kakršnega težko najdeš na slovenskih tleh, pa je skoraj nepoznan. To je svet miniaturnih finskih jezer obdanih z vencem travnikov, njiv in gozdov. Samo krave se nanapajajo v njih in od časa do časa divje race preletijo z lokvanji prekrito vodno površino.

Niso samo ribniki zanimivost področja med Blagovno in Dramljami. Če se povzpneš po lešnati poti prideš do vasi Cerovec. Nekaj hiš je razmetanih po strmih pobočjih, kjer prevladujejo vinogradi in sadno drevje in na eni strani ter na drugi široki gozdovi.

Ustavili smo se pri kmetu Štefanu Koštomaju.

»Najprej sem mislil, da ste prišli zaradi davkov«, je hitel pripovedovati 62-letni možak precej drobne postave, vendar bistrih oči in dobrega spomina.

Posedli smo na staro klop pred hišo, kjer je samo dva metra prostora, potem pa se ravnina prevesi v strmo pobočje, kamor se je tisti dan z neverjetno močjo upiralo sonce.

Ko smo mu povedali, zakaj smo prišli prav k njemu, je postal takoj dobre volje. Čas smo premaknili za dvajset in še več let nazaj...

»1944 leta sva z bratom na ponudbo Okrožnega komiteja KPS Celje začela delati partizansko bolnico, ki je dobila ime ZIMA. Zdravnik je bil dr. Hrušovar. Ranjence smo nosili po potoku, kjer sem z bratom Francom, njegovo in mojo ženo gazil do kolen po vodi in snegu. Ko so bili zdravi, smo jim zavezali oči in jih odpeljali. To je bilo potrebno, da ne bi kdo izdal partizanske bolnišnice.«

Štefan Koštomaj ima v svoji hiši spominsko knjigo, v kateri med drugim piše: »Leta 1945 je bolnišnico izdal nemški vohun Branko, vendar je že pred tem ženica, Marija Levstik iz Cerovca obvestila partizane in vodstvo bolnišnice o nameravani izdaji. Ranjence so prenesli na Konjiško goro, Nemci pa so našli prazno bolnišnico.«

V partizanski bolnišnici se je zdravilo 45 borcev 13. brigade, Šercerjeve in Tomšičeve brigade ter aktivisti s terena. Samo trije borci so umrli v bolnišnici. Pokopali so jih nad dobro skrito stavbo.

Ko smo si ogledali nekdaj tako poznano partizansko bolnišnico, smo ostali presenečeni. Notranjost je popolnoma zapuščena, originalne postelje pa uničene.

»1958 je bila obnovljena na pobudo ZB NOV v Šentjurju. Zdaj pa se ponovno nihče ne zanima zanjo. Morali bi jo popraviti, saj sem velikokrat pridejo predvsem šolski otroci, katerim moram pripovedovati, kako smo skrbeli za ranjence.«

Vsi štirje Koštomajevi so dobili zaradi velike pomoči partizanom odlikovanja.

»Kaj mi pomagajo odlikovanja, ko pa drugega nimam nič. Ko mu je umrla žena, ji od borcev še venca ni nihče prinesel. Tudi nobene denarne pomoči nimam. V hlevu imam tri krave, nekaj njiv in delam. Star sem že in dolgo ne bom zdržal...«

Štefan, ki je že od 1941 leta delal za partizane, je te besede težko spravil na dan. Čutiti je bilo, da imajo tista odlikovanja napako...

Natočil je jabolčnika. Še smo paberkovali o partizanski bolnišnici, letini in o tem, če gre kaj tudi v Šentjur.

Spustila sva se v dolino.

Na oknih hiš in v vrtovih so bile prave male razstave cvetja.

Med Blagovno in Dramljami so čudoviti kraji in dobri ljudje.

Zapisal in fotografiral:
TONE VRABL

Reorganizacija reševalne službe

Zaradi splošno znanih razmer v našem zdravstvu, te pa so zahtevale tudi ekonomičnost poslovanja reševalne službe tudi na področju velenjskega zdravstvenega doma je prišlo do reorganizacije. Velenjski zdravstveni cencenter vsklajuje tudi zdravstveno in reševalno službo na področju mozirske občine.

Za celotno področje mozirske občine je doslej opravljala reševalne posege Reševalna postaja na Ljubnem. Lubenci so bili namreč tisti, ki so sprožili akcijo v gornji Savinjski dolini za zbiranje denarja, da bi kupili avtomobil za reševalno postajo. S tako zbranim denarjem so res kupili avtomobil in uredili ter ustanovili reševalno postajo na Ljubnem. To so bili začetki preventivne dejavnosti in prvi okvirji organizirane pomoči občanom mozirske občine. V primeru potrebe so vozniki ljubenske reševalne postaje pohiteli na pomoč potrošnikom.

Glede na to, da je z leti naraščal potencial in s tem tudi število poškodb in nujnih primerov na mozirskem in nazarskem področju (zadnjih nekaj let je ta že obsegal dve tretjini vseh akcij) so zaradi znanih razmer v zdravstvu začeli razmišljati tudi o racionalizaciji reševalne službe na področju mozirske občine. Vodstvo zdravstvenega centra v Velenju je na podlagi statistike in ekonomskem izračunu ob sodelovanju mozirskih zdravstvenih delavcev ugotovilo, da bi lahko reševalna postaja v Mozirju učinkoviteje in ekonomičneje poslovala. Zato so sklenili, da bi jo na Ljubnem ukinili in premestili v Mozirje. To so tudi že storili.

Občani Ljubnega in krajev nad njim, so bili s tem posegom prizadeti, ker so mnenja, da so jim vzeli nekaj, kar je bilo njihovega, predvsem pa, da bo zdaj reševalna služba manj učinkovita za njihove potrebe. Kot smo izvedeli v Velenju in Mozirju, v petek pa je bil tudi posvet zdravnikov v Velenju, kjer so zdravniki potrdili upravičenost premestitve bo s to premestitvijo doseženo baje nasprotno, da bo služba še učinkovitejša. V Mozirju je dvoje avtomobilov za reševanje z dvema voznikoma. Poleg tega je v Mozirju vedno dežurni zdravnik za hitro intervencijo.

-ez

KK LAŠKO : KK NOVO MESTO 51:101

V prijateljski košarkarski tekmi sta se na igrišču KK Laško srečali ekipi domačinov in igralcev KK Novo mesto. Po zanimivi in fer igri so zmagali gostje z 101:51. Najboljši od novomeščanov je bil Splihal, ki je sam dosegel 38 košev. Med domačini pa je bil najboljši Šetina s 15 koši. Pred okoli 100 gledalci sta tekmo dobro vodila Medle iz Rimskih toplic in Kraševec iz Laškega.

M. B.

TRC PODJETJE
moda
CELJE

CENJENE STRANKE OBVEŠČAMO, DA SMO V BIVŠI POSLOVALNICI »SOLČAVA« UREDILI NOV MODERNI ODDELEK Z VELIKO IZBIRO NAJNOVEJŠIH VZORCEV ZA OBLEKE, POSTELJNEGA PERILA, ZAVES, PREGRINJAL IN PREPROG.

Priporočamo se za cenjeni obisk

KOLEKTIV POSLOVALNICE

Volna
CELJE

VELIKAN MED DETERGENTI NAGRAJUJE

ZA SNEŽNO BELO ROČNO PRANJE

Novost v svetovni kozmetiki

Uporabljam
gaby's spray
za idealno pričesko zato ker...

gaby's spray
ne masti in ne lepi las
se razčesuje brez težav
utrjuje in da lep sijaj
pričeski

Po licenci gaby's
FLYNN COSMETIK
ekskluzivno v Jugoslaviji
proizvaja
LEK LJUBLJANA

Celjski rokometaši po dveh letih spet v zvezni ligi

Rokometni voz se je premaknil

V nedeljo se je začelo letošnje državno prvenstvo v rokometu. Med najelitnejšimi ekipami v Jugoslaviji letos ponovno nastopa tudi RK Celje, ki je pred dvemi leti izpadel iz zvezne lige. Njihov povratek med najboljše je bil hiter. Osvojili so naslov republiškega prvaka, uspeli na kvalifikacijah in pot v zvezno ligo jim je bila odprta.

Letošnja rokometna liga je povečana, saj bo nastopilo kar štirinajst ekip, ki se bodo borile za naslov državnega prvaka in istočasno boriže proti tistim dvem mestom, ki naslednje leto zagotavljajo nastop v nižjem kvalitetnem tekmovanju.

Celjani imajo vsekakor dober razpored tekem, saj igrajo v jeseni doma samo vsaj na papirju slabšimi nasprotniki. V jeseni bodo gostovali pri skoraj vseh najmočnejših jugoslovanskih rokometnih ekipah: Dinamu (Pančevo), Crveni zvezdi (Beograd), Crvenki, Bosni (Visoko), Medveščaku (Zagreb), Partizanu (Bjelovar) in Krivaja (Zavidovići). V Celju bodo ljubitelji rokometa lahko videli ekipe Rudarja (Plevlje), Železničarja (Niš), Mlade Bosne (Sarajevo), Zagreba, Borca (Banja luka) in Borca iz Titovega Velesa.

Trener Tone Goršič, ki bo že drugič vodil ekipo skozi naporno tekmovanje zvezne lige, je povedal, da morajo v jeseni doma zmagati vse tekme, če hočejo, da bo njihova uvrstitev na razpredelnici ob koncu tekmovanja vsaj na 12. mestu. Vse kar bi bilo nižje že zagotavlja nastop v republiškem tekmovanju.

Celjani pa niso pozabili tudi na naraščaj.

»V Štajerski rokometni ligi bo nastopila naša B ekipa«, je povedal Tone Goršič. »Tako bomo skrbeli za zaledje naših igralcev, saj ne moremo in ne smemo dovoliti, da bi ostali čez nekaj časa brez naraščaja. Mladinci bodo tekmovali v Štajerski mladinski ligi. Prihodnje leto bomo ponovno začeli z rokometno šolo.

Celjanom želimo v novem tekmovanju mnogo športnih uspehov. Njihovih prvih nastopov v Celju pa se vsi ljubitelji rokometa veselijo. Prva ekipa, ki se bo predstavila celjskemu občinstvu je Rudar iz Plevlja. Točki bi morali ostati doma . . .

T. VRABL

Detajl s celjskega atletskega stadiona, kjer je zadnji mesec zelo živahno. Poleg domačih atletov, ki se pripravljajo za pomembna domača in tuja tekmovanja, so na stadionu tudi številni atleti iz vse Jugoslavije, ki trenirajo pred nastopom na Balkanskih igrah. Celje so si za kraj treninga izbrali tudi tekmovalci iz Udin. Obe tekmovalki na sliki sta zadovoljni po napornem treningu, ki ga morata opraviti vsak dan. Miša Pfeifer iz Murske Sobote (letos je skočila v višino že 160 cm) in Milica Kelc iz Celja (po dolgem času se je ponovno začela ukvarjati z atletiko). (Foto: tv)

Vse o igralcih

ki bodo nastopili v zvezni rokometni ligi

Vratarja:

Žarko Presinger, 1946, študent arhitekture
Janez Markovič, 1946, gradbeni tehnik

Zunanji igralci:

Silvo Krelj, 1946, študent medicine
Andrej Telič, 1946, študent elektrotehnike
Bojan Levstik, 1948, študent Pedagoške akademije
Davorin Orač, 1944, delavec
Marjan Lubej, 1950, dijak

Krožni napadalci:

Niko Markovič, 1948, dijak Solskega centra za blagovni promet
Mirko Mejavšek, 1949, dijak
Andrej Savodnik, 1944, gradbeni tehnik

Levo krilo:

Jure Koren, 1946, študent stomatologije
Marin Frkić, 1945, mizar

Trener:

Tone Goršič, 1942, profesor za telesno kulturo

V spomladanskem delu prvenstva bodo za RK Celje igrali tudi Alojz Snedič in Janez Goršič, ki se bosta vrnila iz JLA ter Janez Peterka in Alojz Safarič, ki sta do sedaj nastopala za ekipo Ormoža. Trener Goršič pa resno računa tudi z nekaterimi mladinci, ki bodo lahko zaigrali v prvi ekipi (npr.: Emil Petek, Milan Pevnik, Branko Menžar in drugi.).

V državni mladinski reprezentanci so že nastopili: Presinger, Krelj, Telič, Levstik, Koren in Lubej, medtem ko so že skoraj vsi igrali v republiški mladinski in članski reprezentanci. Niko Markovič je igral tudi za mlado reprezentanco v Jugoslaviji.

Letos bodo prvič nastopili v zvezni rokometni ligi: Lubej, Frkić in Mejavšek.

Tehnični vodja: Franc Ramskugler.

Samo še pionirji

Na zadnjem občnem zboru TVD Partizan v Šentjurju so se sporazumeli, da bo za nekaj časa prenehala delati nogometna sekcija. Nogometaši, ki so bili ves čas sodelovanja v celjski nogometni podzvezni ligi med najboljšimi, bodo nekaj časa mirovali. Kako je prišlo do tega koraka? V razgovoru s Francem Senico smo zvedeli, da se je vodstvo Partizana za ta korak odločilo zato, ker je 6 najboljših igralcev odšlo v JA, ker imajo slabo igrišče in premalo denarnih sredstev. Že v pretekli nogometni sezoni so morali v moštvo uvrščati mlade, ki pa še niso imeli dovolj rutine in znanja zato so tudi boljši rezultati izostali. V Šentjurju pa pravijo, da pri njih nogomet ne bo zamrl saj bodo v tem času premora, delali s pionirji. Ko pa se bodo iz JA vrnili ostali nogometaši bodo naslednje leto ponovno stopili v podzvezno nogometno ligo. Vsem igralcem, ki so v tem letu želeli ispisnico, so ugodili, saj niso želeli nikogar ovirati pri nadaljnem igranju.

M: BRECL

Neptun četrti

Na republiškem prvenstvu v waterpolu, ki je bilo prejšnji teden v Celju, so nastopile štiri ekipe: Delfin iz Rovinja, Celulozar iz Krškega, Koper in domači Neptun.

Vendar se prvenstvo ni končalo, kajti Celulozar ni hotel odigrati odločilne tekme s Koprom. Vzrok: tekmovalci Kopra so prišli na tekmovanje kasneje (predhodno so udeležbo odpovedali) in organizator je napravil nov razpored tekem. Celulozar se s tem ni strinjal in tako bo o tem neljubem dogodku moral razpravljati odbor za waterpolo pri Plavalni zvezi Slovenije.

Celjani so na tekmovanju izgubili vse tri tekme in osvojili zadnje mesto.

Lestvica:

Delfin (Rov.)	3	2	1	0	21:11	6
Koper	2	1	1	0	15:7	3
Celulozar (Krško)	2	1	0	1	12:9	2
Neptun (Celje)	3	0	0	3	7:28	0

ŽRTVE PROMETA

S kolesom pred avtomobil

Sedemnajstega avgusta je prišlo do prometne nesreče na cesti med Šentrupertom in Braslovčami, ko je kolesar FRANC KOZEL, doma iz Ptuja vozil po levi strani cestišča in ob prehitevanju osebnega vozila zavil na desno. Z avtomobilom CE 34-87 se je peljal FRANC SUC, ki je pred prehitevanjem kolesarja opozoril z zvočnim signalom. Kolesar je kot rečeno, zavil na desno in avtomobilu zaprl pot. Voznik je zaviral, vendar je kolesarja zadel in ga zbil po cesti. Kolesar se je ranil po glavi ter si zlomil roko. Škode na vozilih je za 500 N din.

-ez

Pod zapornicami v smrt

Mopedist IVAN POBEG, doma iz Selc št. 3 je 18. avgusta zavil s Teharske ceste na železniški prelaz, ki je bil zaščiten s spuščenimi zapornicami. Mopedist tega ni upošteval in je zavozil pod zapornicami na tire, po katerih je pripeljal potniški vlak. Lokomotiva je mopedista zadela in ga pred sabo potiskala še 38 metrov. Moped in truplo je obležalo med tiri. Na vozilih je škode za 1550 N din.

-ez

Vozil je po levi

Na cesti III. reda v Trnovljah je prišlo do prometne nesreče, ko je mopedist SILVO KUKOVIČ, doma iz Zadobrove, v Ljubečni vozil z neprimerno hitrostjo po levi strani ceste in pred srečanjem z osebnim avtomobilom CE 194-41, ki ga je upravljal FRANC SOLINC, doma iz Ljubečne nenadoma zavil na desno. Prišlo je do trčenja, pri čemer je mopedist padel v obcestni jarek in si zlomil roko, ranil rebra ter brado. Škoda na vozilih je ocenjena na 1400 N din.

-ez

Z motorjem v avto

Na cesti II. reda v Tekačevem je prišlo prav tako do prometne nesreče zaradi vožnje po levi strani ceste. Motorist CE 18-268 LEOPOLD URH, doma iz Tekačevega je s stranske ceste pripeljal na prednostno cesto po levi strani v trenutku, ko je pô njej pripeljal FRIDERIK KODELA, doma iz Zg. Poljčan, osebni avtomobil MB 235-84. Motorist je zavil na desno, zato je prišlo do trčenja. Motorist si je poškodoval nogo in dobil pretres možganov. Prepeljali so ga v celjsko bolnišnico. Gmotne škode je za 1000 N din.

-ez

Trčenje pod Lisco

FRANC TIHOLE, doma iz Sevnice se je peljal z avtomobilom ES-MR-76 pravilno po desni strani ceste proti Lisci. V nepreglednem zavoju mu je pripeljal po levi strani nasproti voznik osebnega avtomobila CE 212-12 IVAN SLEMENJAK, doma iz Prekorja št. 8 in trčil v vozilo Tiholeta. Pri trčenju se je lažje poškodovala sopotnica PAVLA GODLER, doma iz Žalca. Njej so nudili zdravniško pomoč v žalski ambulanti. Na vozilih je škode za približno 5000 N din.

-ez

Vinjen kolesar

Malo pred Strmcem pri Vojniku je prišlo do prometne nesreče zaradi vinjenega kolesarja IVANA VODOVNIKA, doma iz Vojnika št. 20, ki je vozil po levi in pri srečavanju z voznikom kombija CE 221-66, ki ga je upravljal Mirko MELE, doma iz Vojnika št. 19, zavil na desno stran cestišča. Voznik kombija je poskušal preprečiti nesrečo in se mu umaknili v levo, vendar je prišlo do trčenja. Kolesar se je ranil po roki in hrbtu, prepeljali so ga v celjsko bolnišnico.

-ez

Umrl v bolnišnici

V Velenju, na križišču Celjske in Šaleške ceste se je pripetila prometna nesreča. Iz Pesjega je pripeljal tovornjak CE 118-16, ki ga je upravljal Vladislav GOBEC, doma iz Razdelja pri Vojniku. Po manjvredni cesti pa je v križišče istočasno pripeljal tudi mopedist FRANC KRANJC, doma iz Pake pri Velenju in trčil v zadnji levi del tovornjaka tako hudo, da je na cesti obležal s hudimi poškodbami. Nezavestnega so ga prepeljali v celjsko bolnišnico, kjer je po dveh dneh zaradi poškodb na glavi in prsnem košu izdihnil.

-ez

Prijetno počutje in eleganco vam daje samo konfekcija »ELEGANT« Celje

Zavozil je v škarje

Zvečer 21. avgusta je prišlo do nesreče na cesti I. reda blizu Arclina pri Škofji vasi. Proti Arclinu je vozil CE 17-70 CIRIL ČATER, doma iz Arclina št. 51. Pri hiši štev. 68 bi mu naj pripeljal nasproti tovornjak s prikolico, ki je prehiteval kolono in tako zavozil v škarje. Da bi preprečil nesrečo je tovornjak hitro zavil v levo, vendar je prikolica oplazila Čatrovo vozilo in mu poškodovala levo prednje kolo. Zategadelj je avtomobil zaneslo v levo preko ceste na travnik. Pri tem je iz vozila padel sopotnik Maks Čater in se poškodoval. Gmotne škode je 3500 N din.

-ez

Verižno trčenje

Istega dne se je pripetila tudi nesreča na isti cesti v Stranicah, ko je grški državljan Sukandos Georgisem zaradi ovire na cesti zavrl. V njegovo vozilo se je zaletel JOHAN DOTZ z avtomobilom M-214, vanj pa BOGDAN FLISEK, doma iz Zagorja z avtomobilom LJ 512-50. Nato sta se v poškodovana vozila še zaletela ERNEST HALBISCH iz Gradca in DANIEL ZUPANC iz Krochbacha. Gmotno škodo so ocenili na 10.000 N din. Ranjen ni bil nihče.

-ez

Izsiljeval je prednost

Kolesar JANKO PAVLOVIČ, doma iz Černeč je zapeljal v križišče v Krškem pred stadionom na levo stran cestišča pred motorista ANTONA POVHO. Prišlo je do trčenja, oba sta padla. Kolesar se je težje poškodoval, nezavestnega so ga prepeljali v ambulanto in nato v novomeško bolnišnico.

-ez

VLOM V AVTOMOBIL

Neznani malopridnež je v večernih urah vlomil v Jurčevi ulici v Celju v avtomobli GP-KJ-43, last Franca Pešaka, ki je prišel domov na obisk. Avtomobil je zapustil na parkirišču in ko se je čez nekaj časa vrnil je ugotovil, da je neznani malopridnež odnesel iz njega več vrednostnih predmetov, med drugim tudi fotoaparat znamke Codak.

— ez

VDRL V BENZINSKO ČRPALKO

Za nenavaden podvig se je odločil neznanec, ki je v večernih urah z malokalibersko puško z razdalje osmih metrov streljal v steklo okna benzinske črpalke v Slovenskih Konjicah. Skozi razbito šipo se je zatem zavlekel v prostor, kjer so imeli uslužbenci spravljene uniforme z emblemom Petrola. Eno izmed teh oblek si je nadel, strgal telefon in ga vrgel na travnik, nato pa s puškinim kopitom razbil izložbeno okno in tako prišel še v prostor, kjer je blagajna. Vlomil je v predal pisalne mize in poskušal odpreti tudi blagajno. Toda pri tem nepoštenem delu ga je zmotil voznik, ki je zavil k črpalki, ko je videl v njej moža v petrolovi obleki. Neznanec se je ustrašil in pobegnil, voznik pa obvestil delavce milice.

—ez

NESREČA PRI DELU V KAMNOLOMU

Po devetih dneh so delavci milice odkrili, da se je 13. avgusta pripetila težka delovna nesreča, ki je pa niso udeleženci prijavili. Sedemnajstletni FRANC JANČIČ, doma iz Trobendola pri Laškem je s skupino občanov delal na cesti Slatina — Trobendol. Ko so odpirali kamion, da bi tako prišli do gramoza za cesto, se je vsul plaz zemlje in pokopal Franca Jančiča. Po prevozu v celjsko bolnišnico so zdravniki ugotovili, da ima ponesrečenec več zlomljenih udov in težje poškodbe. Iz celjske bolnišnice so ponesrečenca prepeljali v ljubljansko. Delavcem milice doslej ni znano zakaj so nesrečo prikrivali in poskušali dokazati, da se je nesreča pripetila na cesti in ne v kamnolomu.

— ez

MALI OGLASI

Vsaka beseda v malem oglasu stane 0,50 Ndin (za naročnike) in 0,60 Ndin (za vse druge) Ob posredovanju naslova v upravi lista zaračunamo še dodatnih 1,00 Ndin; za oglase pod šifro pa po 2,00 Ndin.

Male oglase sprejemamo načelno v upravi lista vsak teden do 10. ure v soboto. Izjemoma sprejemamo naročila za male oglase iz oddaljenih krajev, bolnišnic, zavodov in podobno tudi v pismih, če nakaže naročnik istočasno ustrezno vsoto denarja.

C. TEDNIK, OGLASNI ODDELEK IN SPREJEM RADIJSKIH OBJAV TER ČESTITK Celje, Gregorčičeva 5, pritličje desno; telefon 31-05

PRODAM

MANJŠE posestvo z vseljivo hišo, gospodarskim poslopjem, 2 ha zemlje (obdelovalne) — ostalo gozd, 15 minut do avtobusne postaje prodam za 200.000 D. Ana Pavčnik, Lipni dol 7, Brodnice pri Rimskih Toplicah.

TELICO 5 mesecev brejo prodam. Celje, Zagrad 108.

30 AROV obdelovalne zemlje prodam. Naslov v upravi lista.

VSELJIVO enosobno stanovanje prodam. Naslov v upravi lista.

PRALNI STROJ »ALBA CYGNIS« prodam. Cafuta, Celje, Trubarjeva 2.

NSU Primo, generalno popravljeno ugodno prodam zaradi bolezni ali zamenjam za moped. Anton Kukovič, Zg. trg 200 Šentjur pri Celju.

DVOVRSTNI pletilni stroj »REGINA« skoraj nov prodam tudi na ček. Naslov v upravi lista.

GOSPODARSKO poslopje s stanovanjem 1680 m² zemlje, z gradbenim dovoljenjem prodam, lahko tudi zamenjam. Informacije pri Ivanu Žaberl, Celje, Zagrad 121.

V VASI Sotensko pri Šmarju pri Jelšah prodam manjše posestvo s hišo in gospodarskim poslopjem. Dostop z avtomobilom. Jože Brence, Lesce — Vodnikova 12.

STANOVANJE

MIRNA uslužbenka išče opremljeno ali neopremljeno sobo. Naslov v upravi lista.

DVOSOBNO stanovanje z balkonom zamenjam za enako kvalitetno tri ali štirisobno stanovanje. Naslov v upravi lista.

V CENTRU mesta iščem sobo za 3 mesece. Naslov v upravi lista.

FANTU oddam opremljeno sobo s posebnim vhodom. Naslov v upravi lista.

DVOSOBNO komfortno stanovanje zamenjam za enako lahko v pritličju. Lamut, Tomšičev trg 2.

OGREVANO stanovanje nudim brezplačno dijakinji ali vajenki za manjšo pomoč. Naslov v upravi lista.

2 DIJAKINJI sprejmem na stanovanje. Naslov v upravi lista.

OPREMLJENO sobo v centru mesta oddam samskemu moškemu. Naslov v upravi lista.

VELIKO kuhinjo in sobo (58 m²) v centru mesta zamenjam za dvo ali trosobno stanovanje. Naslov v upravi lista.

OPREMLJENO sobo oddam. Naslov v upravi lista.

RAZNO

RAZVEZAN ne po svoji krivdi 45 letni namoščenec, išče svojim letom primerno, pridno in varčno gospodinjo, s katero bi si ustvaril prijeten dom. Pismene ponudbe pod »ZUNANJOST NI VAŽNA«.

OPRAVIČUJEM se tov. Albinu Dežmanu z Ostrožnega 103 v Celju, zaradi neopravičenega osumljenja v zvezi z okradenim mopedom, ki je nastala zaradi nepravilno posredovanih podatkov. Anton Žlaus, Celje, Ulica 29. Novembra.

KOT SOLASTNIK celotnega premoženja na Osrtožnem 128 opozarjam vsakogar pred kakršnimkoli nakupom ali sprejemom vnajem premičnin in nepremičnin od strani moje bivše žene Antonije Glinšek, Ostrožno 128. Lojze Jurkovič, Celje, Tremerje 15.

ZAMENJAM prostorno enosobno komfortno stanovanje v srdišču Celja za podobno ali hišo-ico, kjerkoli, ki jo doplačam. Naslov v upravi lista.

ODMEVI NA NAŠE PISANJE

Še enkrat o problemih rehabilitacije invalidov

Dne 11. julija 1968 je bil v Tedniku objavljen članek »Načrtnejša poklicna rehabilitacija in zaposlovanje invalidov«. V članku postavlja pisec nekaj pavšalnih ugotovitev, ki so deloma točne. Vendar lahko, če so prikazane posamično, pripeljejo do popolnoma napačnih zaključkov.

Trditev, da je na celjskem območju na 100 aktivnih zavarovancev 10,1 uživalcev invalidske pokojnine, v Sloveniji pa le 6,27 je točna. Vendar pa to ni posledica »nerazumljive in kratkovidne politike invalidskega zavarovanja«, ampak so njeni vzroki stari nekaj desetletij in so v naši težki in zastareli industriji, težkih delovnih pogojih, slabem zdravstvenem stanju naših delavcev, slabi tehnični zaščiti itd.

Predno pogledamo ostale trditve članka, moramo vedeti, da so invalidsko upokojeni le delovni invalidi težje stopnje, poklicno rehabilitirati pa je možno le invalide lažje stopnje, ki se lahko usposobijo za drugo ustrezno delo, če je moč pričakovati, da ga bodo opravljali s polnim delovnim časom.

Po podatkih invalidske komisije II. stopnje pri republiškem zavodu za socialno zavarovanje je bilo na 100 ocenjenih invalidov tistih, ki so bili invalidsko upokojeni (I. kategorija):

leta	SRS	Celje
1963	44,90	31,70
1964	43,90	38,60
1965	40,00	37,50
1966	35,30	31,00
1967	36,80	34,80

Iz teh podatkov vidimo, da se je v Celju vseh zadnjih 5 let invalidsko upokojevalo MANJ invalidov kot pri drugih komisijah v Sloveniji.

Nasprotno pa se je v Celju v zadnjih 5 letih rehabilitiralo več invalidov kot drugje v Sloveniji, kar kažejo podatki, ki so objavljeni v Informacijah, ki jih izdaja zavod SRS za rehabilitacijo. V Sloveniji je bilo leta 1966 skupno 554.424 aktivnih zavarovancev, v Celju pa 66.552, kar predstavlja 12 odstotkov. Delovnih invalidov, ki smo jih pri nas rehabilitirali, pa je bilo v odstotku od republiškega povprečja znatno več.

Podatki so sledeči:

leta	SRS	Celje	%
31. 12. 1963	286	68	23,8
30. 6. 1964	336	78	23,2
31. 12. 1964	321	88	27,4
31. 12. 1965	319	89	27,9
31. 12. 1966	332	76	22,9

Ne more biti torej resnična nedokumentirana piščeva trditev, »da je torej očitna orientacija invalidskega zavarovanja v upokojevanju invalidov in ne v usmerjanju teh v poklicno rehabilitacijo.« Ali pa je vsaj ta trditev naslovljena na napačni naslov.

Če pa upoštevamo še dejstvo, da se finansira rehabilitacija invalidov iz skladov zdravstvenega zavarovanja, torej sklada celjske skupnosti, invalidske pokojnine pa iz republiškega — dolgoročnega sklada, in če vemo, da so naši »celjski« skladi že več let deficitni, šele lahko presodimo, kakšno breme prevzemamo s tem na sklade zdravstvenega zavarovanja. Ozko, finančno gledano bi bila »orientacija«, ki nam jo očita pisec za nas pozitivna in »rentabilna« in bi razbremenila sklad zdravstvenega zavarovanja. Mislimo, da bi nam naši aktivni zavarovanci, ki plačujejo deficite z izrednim prispevkom, lahko očitali ravno nasprotno, da smo premalo »orientirani« v smer, ki nam jo očita pisec članka.

Če bi hoteli kritično oceniti »orientacijo« invalidskega zavarovanja in »nerazumljivo in kratkovidno dosedanjo politiko«, bi morali poznati poleg gornjih konkretnih podatkov še sledeča dejstva:

Invalidska komisija je več let za nazaj ocenila le 8 odst. zavarovancev, pri katerih je bila invalidnost posledica nesreče pri delu ali poklicne bolezni, 92 odst. pa je takih, pri katerih je bila invalidnost posledica izredno slabega zdravstvenega stanja, telesne izčrpanosti, kroničnih bolezni in prestanih naporov. Tako bi skoro lahko govorili o »iztrošeni generaciji«.

Ne samo zakoniti predpisi, ampak tudi »čisti ekonomski učinek« narekujeta, da se rehabilitirajo le zavarovanci, mlajši od 45 let, to pa pomeni, da je število tistih, ki se sploh lahko rehabilitirajo in prekvalificirajo, sorazmerno majhno.

Ni pa treba menda posebej poudarjati, da je rehabilitacija, brez poznejše ustrezne zaposlitve nesmiselna in predstavlja »nekoristno investicijo«. V današnjih zelo omejenih možnostih zaposlovanja — pred tem menda ne bomo zakrivali oči — pa je problem zaposlitve rehabilitiranih invalidov postal že izredno družbeno pereč. Dejstvo je namreč, da so vse večje delovne organizacije prenapolnjene z zaposlenimi invalidi in so možnosti za take zaposlitve v težki industriji (Cinkarna, Železarna, gradbeništvo, gozdna gospodarstva) samo še teoretična.

Zato je že več let politika našega zavoda usmerjena tako, da skušamo poklicno rehabilitirati invalide v lastni delovni organizaciji, ker je, po našem mnenju, edino to tudi garancija za poznejšo zaposlitev, brez katere postane tak »rehabilitiranec« ne samo oseben, ampak tudi družbeni problem.

Za boljšo rehabilitacijo in poznejšo zaposlitev bi morali imeti bolj razvito takozvano »terciarno dejavnost«, s čemer se pa pri nas v Celju in sosednjih občinah ne moremo ravno pohvaliti. Gotovo je dobro razvita terciarna dejavnost v komuni osnova za rehabilitacijo in poznejšo zaposlitev.

Pred rehabilitacijo pa se mora opraviti še zelo zapleteno testiranje vsakega invalida, ki pokaže ne samo nagnjenost, ampak tudi preostalo delovno zmožnost zavarovanca in primernost za nov poklic, oz. delo. Brez tega pa se često šele med rehabilitacijo ali celo ob poznejši zaposlitvi, pokaže, da delavec za novo delo sploh ni sposoben, ali pa ne dosega niti povprečnih delovnih uspehov. Tako kompleksno testiranje naj bi opravil zavod za rehabilitacijo invalidov. Žal pa je strokovna usedba ustreznih kadrov zelo šibka in prihaja često do pomanjkljivih izvidov in testov, ki so pa le sorazmerno dragi.

Tudi po našem mnenju gre pri tem problemu res za zelo pereč družbeno vprašanje, ki ga je le mogoče, ob sedanjih realnih pogojih uresničevati le v omejenem obsegu in še to ob maksimalni udeležbi vseh zainteresiranih družbeno zavestnih sil. Gotovo je, da tega žgočega problema ne bomo rešili s pisanjem, ki ni podprto s podatki in ki ne nakazuje konkretnih rešitev, ampak celo izraža le ozke interese posameznikov.

KOMUNALNI ZAVOD ZA SOCIALNO ZAVAROVANJE CELJE

ZAHVALA

Ob bridki izgubi naše nadvse ljube mame, stare mame, sestre, tete in svakinje

IVANE RAK

roj. Švajger

se zahvaljujemo vsem znancem, prijateljem in sorodnikom, ki so jo v tako velikem številu z nami spremili k zadnjemu počitku. Hkrati se zahvaljujemo čč. duhovščini, tov. Rössnerju, šolskemu upravitelju v Braslovčah in tov. Švajgerju za ganljiva govora pri odprtem grobu, pevskemu zboru Braslovče za v srce segajoče žalostinke, vsem darovalcem vencev, ZB NOV, KZ in gasilskim društvom. Še enkrat vsem prisrčna hvala.

Žalujoči:

hčerki Frida z možem Ivanom, Marica z družino in drugo sorodstvo.

Podturn pri Braslovčah, 26. avg. 1968.

ZAHVALA

Ob nenadni in nenadomestljivi izgubi mojega moža, našega očeta in starega očeta

JOŽETA LEŠNIKA

iz Lahomnega pri Laškem

se toplo zahvaljujemo vsem, ki so ga spremili na njegovi zadnji poti, mu poklonili številne vence in nam pismeno ali ustno izrazili sočutje.

Zahvaljujemo se tudi upokojenskemu pevskemu zboru, godbi, rudarjem in govornikoma za poslovilne besede ob odprtem grobu.

Žalujoči:

Družine Lešnik, Bezgovšek in Knez.

Trgovsko podjetje

MODA

Celje

išče

snažilko

za čiščenje upravnih prostorov. Zaposlitev je 7 ur dnevno.

Informacije v tajništvu podjetja.

PLINARNA - VODOVOD Celje

išče manjše skladiščne prostore za lokalno distribucijo butan-propan plina v jeklenkah v: Žalcu, Velenju ali Šoštanju, Mozirju, Šentjurju, Rogaški Slatini, Slovenskih Konjicah, Laškem in Sevnici.

Površina prostora naj bi bila vsaj 6 kvadratnih metrov, višina 2 m — izven gostega zaselka.

Iščemo tudi honorarne distributerje.

Interesente prosimo za pismeno obvestilo na naslov: PLINARNA — VODOVOD Celje, Ljubljanska cesta številka 19.

POLJE »OMEGA«

18. Seveda nista računala, da bosta tako rekoč peš zmogla ogromno pot do doma. Zadostovalo bi priti do prve policijske postaje. No, tudi to ni bila najlažja naloga.

Podala sta se slepo proti vzhodu. Sonce ju je neusmiljeno žgalo, vse dokler ga niso prekrili grozeči svinčeni oblaki. Stemnilo se je. Piš vetra ju je pognal med korenine trav. Da, trav! To zdaj niso bila več neznana vesoljska drevesa. Tudi mravlje so postale mravlje in hrošči hrošči. Vendar zato nič manj pošastni, nevarni!

Usulo se je kot iz škafa. Kaplje, velikosti buče, so ju pribijale k tlom. Toče ne bi preživela! Na srečo, se je neurje kmalu poleglo. Nadaljevala sta pot. Preskakovala sta potočke in potoke. Z bilk se je še vedno usipalo po njima. Bila sta na koncu z močmi. Sedla sta.

Jean se je sprehodil po okolici. Vrnil se je z ogromno jagodo v naročju. Petru se je obrat raztegnil v blažen smehljaj. In še bolj blažen je postal, ko mu je Jean zaupal novico: v bližini je železnica!

Stekla sta do velikanske železobetonske konstrukcije, ki je nosila edini tir proge. Po tiru je drsel vlak! Visoko nad seboj sta videla luči v oknih. Prvi mrak je legel na pokrajino. Slutila sta ljudi v toplih kupejih, pri televizorjih, v pogovoru, morda na poti domov. Srečni ljudje! Ta hip sta pekoče občutila vso svojo nebogljenost. Dvignila sta se ob stebru, zrla za zginevajočo rdečo lučko zadnjega vagona.

No, ta vlak jima vendar ni prinesel samo domotožja. Bila je vendar to tudi ena nova možnost. Peter se je zazrl v signal ob progi. Koristna misel mu je šinila v glavo.

KMETOVALCI POZOR!

V Murski Soboti je konsignacijsko skladišče kmetijske zveze kmetov Štajerske iz Gradca, Avstrija. – Rabljeni KMETIJSKI STROJI, TRAKTORJI, PRIKLJUČKI, KOSILNICE, ORODJE, NOVI REZERVNI DELI. – Šestmesečna garancija – Zagotovljena servisna služba. – Možen nakup na kredit. – Ogled in prodaja pod strokovnim vodstvom od ponedeljka do petka od 8. do 14. ure – KIK Pomurka, obrat KZ Agromerkur, Murska Sobota, Ulica Iva Lola Ribarja 3

RADIO LJUBLJANA

SAK DAN: poročila ob 15.15, 7.00, 8.00, 10.00, 12.00, 15.00, 19.30 in 22.00. Pisan glasbi spored od 4.30 do 8.00.

ETEK, 30. AVGUSTA: 8.08 sbena matineja. 9.30 Trikrat et. 10.15 Pri vas doma. 11.00 oročila — Turistični napotki za e goste. 12.30 Kmetijski nasveti — Ekonomika. 12.40 Čez polja potoke. 13.30 Priporočajo am . . . 14.35 Naši poslušalci čejajo in pozdravljajo. 15.20 Turistični napotki. 15.25 Glasbeni ermezzo. 16.00 Vsak dan za s. 17.05 Človek in zdravje. 18.45 aturni globus. 19.00 Lahko noč, roci! 19.15 Minute s pevko Tano Gros. 20.00 Koncert francoega pevskega zbora »Jean Paul eders« iz Pariza. 20.30 Dobimo ob isti uri. 21.15 Oddaja o erju in pomorščakih.

SOBOTA, 31. AVGUSTA: 8.08 Glasbena matineja. 9.15 Glasbena pravljica. 9.30 Čez travnike zelene. 10.15 Pri vas doma. 11.00 Poročila — Turistični napotki za tuje goste. 12.30 Kmetijski nasveti — Stane Zorčič: Kako potekajo priprave za sprejetje novega vinskega zakona. 12.40 Pojeta Esma Redžepova in Predrag Gojković. 13.30 Priporočajo vam . . . 15.20 Glasbeni intermezzo. 16.00 Vsak dan za vas. 17.05 Gremo v kino. 17.35 Igramo beat! 18.15 Pravkar prispelo. 18.50 S knjižnega trga. 19.00 Lahko noč, otroci! 19.15 Minute z orkestrom Ray Anthony. 20.00 Sobotni večer z napovedovalko Vero Boboričevo. 21.30 Iz fonoteke radia Koper. 22.10 Oddaja za naše izseljence.

NEDELJA, 1. SEPTEMBRA: 6.00 do 8.00 Dobro jutro! 8.05 Radijska igra za otroke — Borislav Mrkšić: O medvedku Tipku in njegovem zlatem zobku. 9.05 Naši poslušalci čestitajo in pozdravljajo — I. 10.00 Se pomnite, tovariši . . . a) Mile Pavlin: Napad na Šentjernej, b) Franc Tomažič: Vrnilo se nas je samo sedem. 10.25 Pesmi borbe in dela. 10.45 Nedeljski mozaik lepih melodij. 11.00 Poročila — Turistični napotki za tuje goste. 12.10 Naši poslušalci čestitajo in pozdravljajo — II. 13.15 Iz operetnih partitur. 14.00 Čez hrib in dol. 15.05 Popoldne ob zabavni glasbi. 16.00 Radijska igra — Karel Heinz Tredup: Dnevnik Kellyja s kanončkom. 16.49 Glasbeni intermezzo. 17.05 Nedeljsko športno popoldne. 19.00 Lahko noč, otroci! 20.00 »V nedeljo zvečer«. 22.15 Serenadni večer.

PONEDELJEK, 2. SEPTEMBRA: 8.08 Glasbena matineja. 9.15 Iz albuma skladb za mladino. 10.15 Pri vas doma. 11.00 Poročila — Turistični napotki za tuje goste. 12.30 Kmetijski nasveti — Jože Kregar: Vrt v septembru. 13.30 Priporočajo vam . . . 14.35 Naši poslušalci čestitajo in pozdravljajo. 15.20 Glasbeni intermezzo. 16.00 Vsak dan za vas. 17.05 Operni koncert. 18.15 »Signali«. 18.35 Mladinska oddaja: »Interna 469«. 19.00 Lahko noč, otroci! 19.15 Minute s pevcem Edvinom Fliserjem. 20.00 Skupni program JRT — studio Zagreb. 22.10 Radi ste jih poslušali.

TOREK, 3. SEPTEMBRA: 8.08 Operna matineja. 9.15 Kaj pojo otroci po svetu in pri nas. 10.15 Pri vas doma. 11.00 Poročila — Turistični napotki za tuje goste. 12.30 Kmetijski nasveti — inž. Milan Rovan: Različni načini zatiranja razstlinskih bolezni in škodljivcev. 12.40 Iz kraja v kraj. 13.30 Priporočajo vam . . . 14.05 Koncert za oddih in zabavo. 15.20 Glasbeni intermezzo. 15.40 V torek na svidenje! 16.00 Vsak dan za vas. 17.05 Igra simfonični orkester RTV — Ljubljana. 18.15 Iz naših studiov. 18.50 Na mednarodnih križpotjih. 19.00 Lahko noč, otroci! 19.15 Minute s pevko Metko Štok. 20.00 Radijska igra — Roger Richard: »Mala suita čakanja«. 21.15 Parada popevk. 22.10 Glasbena medigra.

SREDA, 4. SEPTEMBRA: 8.08 Glasbena matineja. 9.30 Pol ure z orkestri. 10.15 Pri vas doma. 11.00 Poročila — Turistični napotki za tuje goste. 12.30 Kmetijski nasveti — inž. Josip Butinar: Velikost njiv in ekonomičnost obdelovanja. 12.40 Slovenske narodne pesmi. 13.30 Priporočajo vam . . . 14.35 Naši poslušalci čestitajo in pozdravljajo. 15.20 Glasbeni intermezzo. 16.00 Vsak dan za vas. 17.05 Mladina sebi in vam. 18.45 Naš razgovor. 19.00 Lahko noč, otroci! 19.15 Glasbene razglednice. 20.00 Marjan Kozina: Ekvinokcij. 21.38 Godala v noči. 22.10 Zaplešite z nami.

ČETRTEK, 5. SEPTEMBRA: 8.08 Operna matineja. 9.30 V planinski koči. 10.15 Pri vas doma. 11.00 Poročila — Turistični napotki za tuje goste. 12.30 Kmetijski nasveti — inž. Jože Spanring: Poljedelski problemi v Evropski gospodarski skupnosti. 12.40 Pihalni orkestri na koncertnem odru. 13.30 Priporočajo vam . . . 14.05 Vrtiljak zabavnih melodij. 16.00 Vsak dan za vas. 17.05 Četrtkov simfonični koncert. 18.15 Glasba in turizem. 19.00 Lahko noč, otroci! 19.15 Minute z vokalno instrumentalnim ansamblom Bele vrane. 20.00 Četrtkov večer domačih pesmi in napevov. 21.00 Sto let slovenske lirike — IX. 22.10 Z recitala tenorista Antona Dermote.

Visoko kvalitetna sodobno embalirana

KAVA Special

Zahtevajte jo v naši trgovini!

TELEVIZIJSKI SPORED

NEDELJA, 1. IX.

.30 Kmetijska oddaja v madžarščini (Pohorje, Plešivec) — (Beograd)
Test z glasbo (Ljubljana)
.30 Dobro nedeljo voščimo z Veselimi planšarji in Beneškimi fanti (Ljubljana)
.00 Kmetijska oddaja (Beograd)
.45 Lev, kralj živali — serija Disneyejev svet (do 11.35) — (Ljubljana)
Nedeljsko popoldne
.20 Osa — satirično humoristična oddaja (Zagreb)
.50 TV Kažipot (Ljubljana)
.10 Sence nad Notre Dame — serijski film (Ljubljana)
.00 TV Dnevnik (Beograd)
.45 Vijavaja (Ljubljana)
.50 Zabavno glasbena oddaja — (Beograd)
.50 Sportni pregled (JRT)
.20 TV Dnevnik (Beograd)

PONEDELJEK, 2. IX.

.35 TV v šoli (Zagreb)
.45 TV v šoli (Zagreb)
.30 Po Sloveniji (Ljubljana)
.45 Propagandna medigra (Ljubljana)
.50 Reportaža (Zagreb)
.20 Reportaža s Partizanskega slavja v Beli krajini (Ljubljana)
.50 Plošča za poletje (Ljubljana)
.00 TV Dnevnik (Ljubljana)
.30 Vijavaja (Ljubljana)
.35 Karel Čapek: RUR — TV drama (Ljubljana)
.25 Koncert dunajskih filharmonikov (Ljubljana)
.50 Poročila (Ljubljana)

TOREK, 3. IX.

.35 TV v šoli (Zagreb)
.45 TV v šoli (Zagreb)
.30 Risanke (Ljubljana)
.50 Filmska burleska (Ljubljana)
.05 Jesenske spremembe — iz češkoslovaške serije Leto korak skozi čas (Ljubljana)
.55 Cikcak (Ljubljana)
.00 TV Dnevnik (Ljubljana)
.30 Vijavaja (Ljubljana)
.40 Spopad med spoloma — ang. filmska kom. — (Ljubljana)
Ponovitev (Ljubljana)
Poročila (Ljubljana)

SREDA, 4. IX.

.40 Kljukčeve dogodivščine — lutke (Ljubljana)
.05 TV Robot — zabavno glasbena oddaja (Skopje)
.45 Cikcak (Ljubljana)
20.00 TV Dnevnik (Ljubljana)
20.30 Vijavaja (Ljubljana)
20.35 Ekran na ekranu (Zagreb)
21.35 Ženski krik — zgodba iz serije Perry Mason (Ljubljana)
22.25 Poročila (Ljubljana)

ČETRTEK, 5. IX.

9.35 TV v šoli (Zagreb)
14.45 TV v šoli (Zagreb)
17.30 Boj za Geronima — iz serije Buffalo Bill (Ljubljana)
18.00 Po Sloveniji (Ljubljana)
18.15 Propagandna medigra — (Ljubljana)
18.20 Moški zbor Slava Klavora iz Maribora — oddaja iz cikla Naši zbori (Ljubljana)
18.45 Kalejdoskop (Ljubljana)
19.05 Zabavno glasbena oddaja — (Beograd)
19.45 Cikcak (Ljubljana)
20.00 TV Dnevnik z dodatkom — (Ljubljana)
20.45 Vijavaja (Ljubljana)
20.50 Pickwichovci — nadaljevanje dramatiziranega romana — (Ljubljana)
21.50 Plesni orkester RTV Ljubljana — oddaja iz Jazz festivala v Ljubljani (Ljubljana)
22.10 Poročila (Ljubljana)

PETEK, 6. IX.

9.35 TV v šoli (Zagreb)
14.45 TV v šoli (Zagreb)
18.30 Tiktak: Žaba v črnilniku — (Ljubljana)
18.45 Beethoven, Schubert — oddaja iz cikla Zapojte z nami (Ljubljana)
19.05 Vikingi — švedski film — (Ljubljana)
19.35 Češkoslovaški folklorni ansambel Urpin (Ljubljana)
19.55 Cikcak (Ljubljana)
20.00 TV Dnevnik (Ljubljana)
20.30 Mlin na Padu — italijanski celovečerni film (Ljubljana)
Poročila (Ljubljana)
Simfonični koncert (Skopje)

SOBOTA, 7. IX.

9.35 TV v šoli (Zagreb)
18.30 Disneyev svet (Ljubljana)
19.20 S kamero po svetu — (Ljubljana)
19.45 Cikcak (Ljubljana)
20.00 TV Dnevnik (Ljubljana)
20.30 Vijavaja (Ljubljana)
20.35 Zabavno glasbena oddaja — (Beograd)
21.35 Karavana zapravljivčkov — (Ljubljana)
22.20 Osvajalci — serijski film — (Ljubljana)
23.10 TV Kažipot (Ljubljana)
23.30 Poročila (Ljubljana)

PIPS

USPEŠNO UNIČUJE MUHE, KOMARJE, MOLJE, RASTLINSKE UŠI, BOLHE...

KRKA - TOVARNA ZDRAVIL, NOVO MESTO

8 + 5

OSVAJA SVET IN NAGRAJUJE

Če boste kupili enega izmed skrivnostnih izdelkov in rešili nagradno izpolnjevanko, ki jo izrežete in hkrati s kuponom za žrebanje, katerega dobite ob nakupu izdelka, pošljete proizvajalcu, boste vključeni v veliko nagradno žrebanje v drugi polovici decembra!

1. NAGRADA FIAT 124
39 NAGRAD IZDELKOV EMO:
štedilnik TOBI tip 166,
štedilnik na elektriko in plin TOBI tip 170,
omarica za pomivanje posode . . .

EMO CELJE

P_Č N_ O_E
_M_-8 IN E_0-5
N_JV_Č_I DOS_Ž_K
TO_L_T_E T_HN_K_

Vaše zaloge

so mrtev kapital v skladiščih! Razprodajte jih in pomagajte si z denarjem, ki ga boste dobili na ta način! Obvestite javnost in kupce, koliko odstotkov popusta ste namenili za blago iz zalog! Pri tem Vam najbolj učinkovito pomaga oglas v lokalnem tedniku!

POMAGAJ SI SAM IN UNIOR TI BO POMAGAL

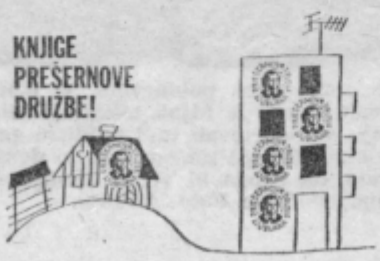

ŠEST KNJIG SAMO DVAJSET DIN

kdor ponudi DONAT ponudi zdravje

Besedo ima:

Tone Hercfeler

Zadnjič so me prebivalci novega naselja Hudinja v Celju povabili, naj si pridem ogledati, kako maratonsko potekajo dela na priključitvi nove ceste na Mariborsko. Obljubil sem jim, vendar sem obljubo izpolnil šele tri tedne pozneje. Verjemite, zaradi tega ničesar nisem zamudil; cesto še zmerom prekopavajo in ravnajo in na tranzitni Mariborški cesti je zaradi tega še večja utesnitev.

Ko sem že ravno bil v Celju, sem šel iskat tudi tablo z razporedom pomembnosti kulturno-zgodovinskih spomenikov, ki jih gostom Celjani priporočajo za ogled. Ne samo, da takšnega »napotka« nikjer nisem odkril, marveč mi tudi nihče ni vedel povedati, kje je v mestu restavrirana izkopanina Heraklejevega templja, kje imajo Celjani shranjene lobanje Celjskih grofov in podobno. Zato pa je mesto toliko bolj okrancljano z najrazličnejšimi tablami in plakati po zidovih in na tleh, ki vabijo na pojedino kuhane govedine, na nekem plakatu vodstvo hotela vabi na pokušnjo pravega vina, nadalje vabi turistična postojanka blizu mesta na ćevapčiće iz čistega mesa, vtem ko NK Celje s kričečim napisom poziva ljubitelje prvovrstnega nogometa na tekmo z NK Čret. Tu so potem še plakati z vabilom na nogometni turnir NK Polule, NK Runtole in NK Zagata.

Ja, med kopico koristnih napotil za turista nisem mogel spregledati, da bodo imeli prihodnjo nedeljo v Kurji vasi veliko slovesnost ob svečanem vlitju 100. litra bencina v motorno brizgalno PPGD RZSM Kurja vas (pomlajenega prostovoljnega gasilskega društva z razvejanim samoupravnim mehanizmom). In še nekaj sem zvedel v mestu ob Savinji. Tu so namreč sklenili, kar se tombol tiče, prekositi vse druge okrog mesta. Namesto tombolice, tombole, velike tombole in sploh navadne tombole bodo septembra imeli veletombolo OLTURDRUS. Torej veletombolo!

Razprava o akcijskem programu

Celjski politični aktiv je pred dnevi obravnaval osnutek skupnega akcijskega programa dela družbeno-političnih organizacij ter občinske skupščine za naslednje jesensko-zimsko obdobje. Akcijski program, v katerem naj bi določili najpomembnejše skupne naloge, hkrati pa nakazali tudi naloge posameznih družbeno - političnih dejavnikov, bodo sprejeli še v septembru, dotlej pa bodo o njem razpravljala tudi ožja vodstva družbenih in političnih organizacij ter občinske skupščine. Na seji političnega aktiva, na kateri so izmenjali prve pripombe v zvezi s skupnim delovnim načrtom, so poudarili velik pomen podobnega programiranja v delovnih organizacijah. Tudi tam naj bi se namreč vodstva organizacij ter samoupravni organi dogovorili o skupnem delu.

V osnutku akcijskega programa dela družbeno-političnih organizacij ter občinske skupščine je veliko nalog, ki so trajnega pomena. Mnogo pa je tudi takih, ki jih bo možno realizirati že v zelo kratkem obdobju. Ker bo akcijski program poleg dejanskega stanja ter naloge, nakazal tudi nosilca akcije, gre v bistvu hkrati za metodo dela, ki bo omogočila kontrolo izvajanja sklepov, kar smo doslej v delu družbeno-političnih organizacij najbolj pogrešali. Zavoljo vsega tega je pozornost, s katero je politični aktiv obravnaval osnutek akcijskega programa, zelo razumljiva.

OBVEŠČAMO

POTROŠNIKE SAVINJSKE DOLINE

Od 2. septembra 1968 dalje stalno na zalogi:
les, polizdelki, okna, vrata, parket, gradbeni material

v novem prodajnem skladišču
LESNINA
Celje - Babno

BLAGO PO KONKURENČNIH CENAH
KREDIT DO 1,000.000 S-DIN
BREZ POLOGA IN POROKOV

Na Kozćanskem ogorčeni

Agresija sil varšavske zaveze je tako kot vse delovne ljudi naše republike globoko pretresla tudi občane Šmarske občine. Medtem, ko so prvi dan ljudje večidel lovili vesti iz radijskih sprejemnikov, so naslednjega dne imeli protestna zborovanja v Steklarni, zdravilišču in gradbenem podjetju v Rogaški Slatini. Istega dne je bila tudi izredna seja občinske konference ZK. Naslednjega dne so se zbrali na protestnem zborovanju tudi delavci Metke v Kozju.

-ez

ŠPORT

Deset republiških naslovov za mlade atlete Kladivarja

Na letošnjem republiškem prvenstvu v atletiki za starejše mladince in mladinke, ki je bilo prejšnji teden v Celju, so imeli Celjani ponovno veliko uspeha, saj so osvojili kar 10 prvih mest, 9 drugih in šest tretjih. Med mladimi atleti so bili najuspešnejši Maroltova, ki je bila štirikrat prva (80 m ovire: 12,1; 100 m: 12,4 daljava: 524 cm in v štafeti 4 × 60 M,), enkrat druga (200 m: 25,6) in enkrat tretja (krogla: 9,79 m), Zupančeva z dvema prvima mestoma (400 m:61,2 in 800 m: 2:20,1) in Medvešek (prvi na 100 m: 11,1 in trikrat drugi: 200 m: 22,8; 4000 m: 50,5 in v štafeti 4 × 400 m). Prva mesta so še osvojili Podpečan (1500 m steeple) Skok (kopje) in Petkova tudi v kopju.

Na tekmovanju so nastopili tudi nekateri atleti, ki se v Celju pripravljajo za Balkansko prvenstvo in atleti univerzitetnega atletskega kluba iz Padove. Največje zanimanje je bilo za nastop Nataše Urbančič, ki je po dveh letih prvič ponovno nastopila na celjskem stadionu. V metu kopja je dosegla odličen rezultat 54,06 m.

tv

Poraz v I. kolu

V prvem kolu zvezne rokometne lige so celjski rokometaši nastopili v Pančevu proti Dinamu, ki je v lanskem prvenstvu osvojil tretje mesto. Poraz s petimi goli razlike (18:13) ni prevelik, če upoštevamo, da želijo domačini v letošnjem prvenstvu osvojiti prvo mesto, ker imajo ponovno veliko število kvalitetnih igralcev.

S prvim nastopom Celjanov smo lahko zadovoljni. Uspeli so se zoperstaviti igri domačinov, ki s svojo šablonsko igro povzročajo težave tudi drugim bolj znanim ekipam.

V drugem kolu igra RK Celje doma proti Rudarju iz Plevlja, ki je tudi novinec v ligi in je doživel v prvem kolu velik poraz proti Partizanu v Bjelovarju.

Za atletsko stezo

Natašo Urbančič sta na letališču Brnik pričakovala tudi njena oče in mati. Razumljivo je, da sta bila zaradi bližnjega snidenja s hčerko, razburjena. Očetovo razburjenost je Natašina mama takole komentirala: »Če bi morali Natašo čakati samo še tri dni, bi naš oče postal pacient, na pa upravitelj.« Urbi, to je popularno ime za Urbančiča, nekoč znanega atleta, danes pa nepogrešljivega štarterja, je namreč upravitelj v zdravilišču v Vojniku.)

T. V.

Gradja športnega igrišča

Ob bazenu v Šentjurju bodo začeli graditi manjše športno igrišče, ki ga bodo asfaltirali istočasno s cesto, ki pelje skozi Šentjur. Najprej bodo uredili igrišče za odbojko, rokomet in košarko. Ker so se dela pri gradnji ceste zaradi objektivnih težav nekoliko zavlekla, bo asfaltiranje ceste in igrišč šele čez dober mesec. Vsekakor pa bosta oba objekta velika pridobitev za prebivalce Šentjurja.

Šport na kratko

Košarkarji Celja so v nadaljevanju tekmovanja izgubili tekmo s trboveljskim Rudarjem s 70:63. Največ košev za domačine so dosegli Zupančič (24), Čepin (19) in Djedović (6). Na lestvici republiške lige vodi trboveljski Rudar, Celjani pa so osmi z desetimi točkami.

———

Odbojkarji Gaberij so gostovali na Jesenicah, kjer so prvenstveno tekmo izgubili s 3:0.

———

Na republiškem prvenstvu v streljanju, ki je bilo v Ljubljani, so največ uspeha imeli celjski strelci. Tržan je zmagal v streljanju s pištolo proste izbire (533 krogov) in v streljanju s pištolo »Drulovo« (515 krogov). Dobro so streljali tudi Mejavšek, Rozman, Jager, Dobovičnik in Strajher.

Ni bilo izjeme med kolektivi v celjski občini, da delovni ljudje ne bi obsodili agresije in okupacije ČSSR. Takoj prve ure po novici so delavci v EMO komentirali dogodek tako, kot ga je še isti dan ocenil tovariš Tito, kasneje pa tudi CK ZKJ. Tako že v sredo. Da pa bi tudi formalno in javno izrazili svoje ogorčenje, so se v četrtek med glavnim odmorom zbrali na dvorišču pred tovarno, kjer so enodušno sprejeli besedila protestnih brzojavk in izrazov solidarnosti z bratsko Češkoslovaško. (Foto: J. Kr.)

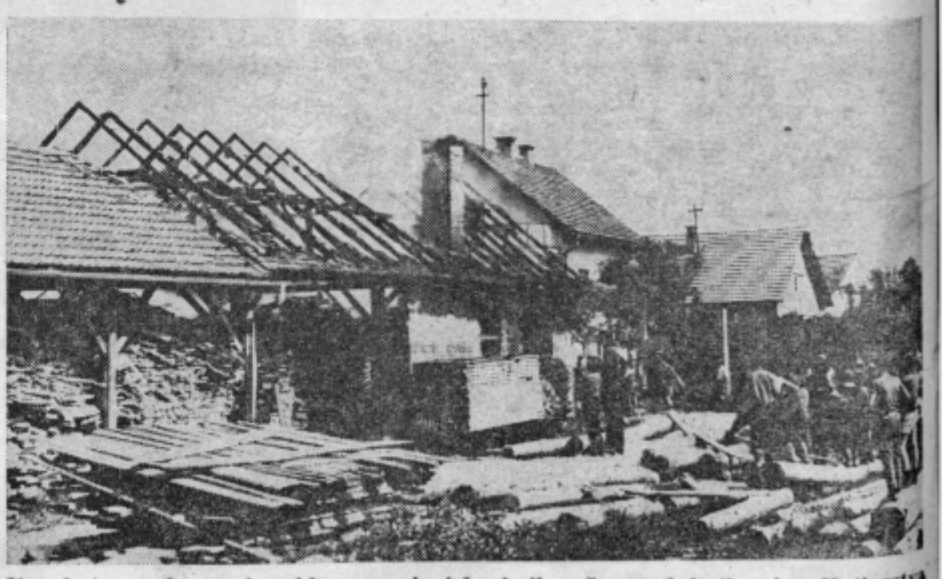

V soboto, malo pred poldnevom, je izbruhnil požar nad kotlovnico Kotlarstva v Petrovčah. Ogenj je kljub takojšnji intervenciji domačih in okoliških gasilcev, pri gašenju so sodelovali tudi poklicni gasilci iz Celja, uničil del stavbe, v kateri je bilo vskladiščenega mnogo lesa in dvoje kotlov za sušenje lesa. Prav gasilcem gre zahvala, da škoda ni večja. Menijo, da je požar povzročil za več milijonov starih dinarjev škode. Foto: J. Sever

Tednik

TEDNIK — Uredništvo in uprava Celje, Gregorčičeva 5, poštni predal 181. Urejuje uredniški odbor. Glavni urednik TONE SKOK, odgovorni urednik BERNARD STRMCNIK — Časopis je ustanovil okrajni odbor SZDL Celje. Izhajal je kot »Nova pot«, »Na delo«, »Naše delo« (1945) kot »Celjski tednik« (1948—1950) nato kot »Savinjski vestnik« (1950—1954) in od 1955 ponovno kot »Celjski tednik«. S 1. januarjem 1966 so ga ustanovile občine Celje, Laško, Mozirje, Slovenske Konjice, Šentjur pri Celju, Šmarje pri Jelšah in Žalec. TEDNIK izhaja ob četrtkih. Izdaja: ČP »DELO« — delovna enota »Informacije — propaganda« Celje. Tisk in klišeji: ČP »DELO«. Rokopisov ne vračamo. Cena posamezne številke 60 par (60 starih din), letna naročnina 30 novih (3000 starih) din, polletna 15 novih (1500 starih) din, tujina 60 (6000). Tekoči račun: 507-1-1280 — TELEFONI: Uredništvo 23-69, mali oglasi in naročnine 31-05, ekonomska propaganda 30-85. Radio Celje 20-09