NASLOV

VSE SILE ZA URESNIČITEV ZASTAVLJENIH CILJEV

stran 10

Leto XXXIV
Št. 40

Murska Sobota
14. oktober 1982

CENA 10 DIN

VESTNIK

Čestitamo občanom ob prazniku občine

SO Murska Sobota

OK SZDL Murska Sobota

OK ZKS Murska Sobota

OSS Murska Sobota

OK ZSMS Murska Sobota

OO ZZB NOV Murska Sobota

VSI ZA POŽARNO VARNOST

OB MESECU POŽARNEGA VARSTVA

Pod tem geslom je v Sloveniji in tudi v Pomurju zastavljena široka družbena akcija v mesecu oktobru — mesecu požarnega varstva. Namen te akcije je vzbuditi med delovnimi ljudmi in občani boljši odnos do požarnovarnostne kulture, hkrati pa ugotoviti, kakšno je dejansko stanje požarnega varstva v vseh okoljih. Dosedanja prizadevanja na tem področju niso dosegla zaželjenih uspehov, medtem ko katastrofalni požari, ki povzročajo velike materialne škode, na to nenehno opozarjajo, tem bolj, ker večino požarov povzroči človek.

V lanskem letu je bilo v Sloveniji 1931 požarov, ki so povzročili 550 milijonov dinarjev materialne škode. V prvem polletju letošnjega leta se je število požarov povečalo za 26,5 odstotkov, medtem ko je materialna škoda manjša za 44 odstotkov. V Pomurju je stanje približno isto kot v Sloveniji. V lanskem letu je bilo v Pomurju 53 požarov, nastala materialna škoda pa znaša nekaj nad 10 milijonov dinarjev. V prvih devetih mesecih letošnjega leta je bilo v naši regiji 44 požarov, ki so povzročili okrog šest milijonov dinarjev škode. Kritični so bili zlasti spomladanski meseci, ko je zaradi nepazljivosti prišlo do številnih gozdnih požarov.

Dosedanji preventivni pregledi v delovnih organizacijah so pokazali, da stanje požarnega varstva ni zadovoljivo. V nekaterih primerih je celo kritično. Treba pa je povedati, da na tako stanje vplivajo subjektivni in objektivni vzroki. Med subjektivnimi vzroki so malomaren odnos do požarnega varstva, slabo varovanje družbenega premoženja in opuščanje požarno-preventivnih ukrepov. Med objektivnimi vzroki pa so predvsem utesnjeni skladiščni in proizvodni prostori. Tako stanje torej narekuje, da moramo zastaviti konkretno akcijo in storiti vse, da zmanjšamo število požarov in materialno škodo. Zato bodo v mesecu oktobru aktivirana vsa gasilska društva in enote civilne zaščite v Pomurju, ki bodo v svojih okoljih izvedle vrsto preventivnih akcij in praktičnih vaj; hkrati pa sleherno gospodinjstvo opozorili na dolžnosti do požarnega varstva ter varovanja premoženja. Po šolah bodo organizirali predavanja s področja požarnega varstva in učence seznanjali s praktično uporabo gasilskih sredstev. V delovnih organizacijah bodo poleg preverjanja stanja požarnega varstva aktivirali tudi gasilsko-tehnične enote civilne zaščite z namenom, da ugotovijo njihovo strokovno usposobljenost. V nekaterih krajevnih skupnostih bodo izvedli problemske konference, kjer bodo obravnavali stanje požarnega varstva, hkrati pa tudi odnos krajevnih dejavnikov do gasilske dejavnosti.

Upajmo, da bo letošnja široko zastavljena akcija »Vsi za požarno varnost« dobila vsestransko podporo v praksi in da bo več kot 7.000 pripadnikov gasilskih organizacij, civilne zaščite in drugih ob pomoči subjektivnih sil, delovnih ljudi in občanov dosegla svoj namen. To pa je, da bi se trenutno nezadovoljivo stanje na področju požarnega varstva v Pomurju spremenilo na boljše in da bi vsak pri sebi prišel do spoznanja, da s preventivnim delovanjem na področju požarnega varstva veliko prispevamo k stabilizaciji.

Feri Maučec

DOBRI GOSPODARSKI REZULTATI SPODBUDA ZA NADALJNJE DELO

Za leto 1982 lahko z vso gotovostjo trdimo, da je leto stabilizacije, uziroma leto, v katerem močneje prihajajo do izraza sprejeti ukrepi gospodarske stabilizacije. Temu primerno bomo praznovali občinski praznik — 17. oktober. Prav je, da se ob prazniku spomnimo na rezultate, dosežene v preteklem obdobju, in si istočasno zastavimo naloge za nadaljnje delo. Kljub težavam, ki so v zadnjem času prisotne, smo v preteklem obdobju dosegli velik družbenoekonomski razvoj. V bodoče pa se moramo z vso odgovornostjo zavzemati za odpravo gospodarskih težav in poskrbeti za ohranjanje proizvodnje. Vse to bomo dosegli z večjo odprtostjo organizacij združenega dela, medsebojno povezanostjo, krepitvijo samoupravnih odnosov, z doslednim izvajanjem sprejetih dogovorov, spoštovanjem zakonitosti, odpravo podjetniških odnosov in večjim izpostavljanjem odgovornosti na vseh področjih.

Letošnje leto je leto kongresov. V predkongresni aktivnosti so bile izvedene široke razprave o posameznih družbenoekonomskih vprašanjih, na samih kongresih pa so že bile ali pa se bodo konkretizirane naloge za dosledno izvajanje sprejetih stabilizacijskih ukrepov. Tako nam ni potrebno ponovno razpravljati in sprejemati novih ukrepov, temveč le izvajati naloge, sprejete na kongresih. Te naloge nas še toliko bolj zavezujejo, ker so bile sprejete po širokih demokratičnih razpravah ter so jih verificirali delavci, delovni ljudje in občani.

Na gospodarskem področju smo v občini v letošnjem letu dosegli ugodne gospodarske rezultate. Ti rezultati se odražajo predvsem v povečanju izvoza, relativno visoki stopnji rasti dohodka, ugodnem razmerju med rastjo dohodka in osebnih dohodkov, povečanem deležu dohodka, ki ostane organizacijam združenega dela za razširjeno reprodukcijo in podobno.

S sprejetimi stabilizacijskimi ukrepi in ostalimi prizadevanji se je v občini povečala industrijska proizvodnja. Tako beležimo ugodno rast v tekstilni industriji in nekaterih drugih dejavnostih. Zelo ugodne rezultate v letošnjem letu dosegamo v primarni kmetijski proizvodnji. Visoki hektarski pridelki in ugodna letina bodo prav gotovo prispevali k stabilizaciji gospodarstva.

Ob relativno ugodni oceni gospodarske rasti pa je potrebno opozoriti tudi na prisotne pomanjkljivosti, ki zavirajo hitrejši gospodarski razvoj. Te pomanjkljivosti se odražajo v hitrejši rasti porabljenih sredstev od rasti dohodka, velikem povečanju zalog, povečanju kreditov za obratna sredstva in podobno. V občini se srečujemo tudi s problemom zaposlovanja. Število iskalcev zaposlitve se nenehno povečuje, ob tem pa ugotavljamo, da se povečuje število mladih iskalcev zaposlitve s končano poklicno, srednjo ali visoko šolo. Zaostreni pogoji gospodarjenja, strogi kriteriji prestrukturiranja in pomanjkanje sredstev so vplivali na zmanjšanje investicijske aktivnosti gospodarstva v občini. Žal ima gospodarstvo občine premalo investicijskih programov, ki bi v celoti izpolnjevali zahtevnejše kriterije in imeli širšo družbeno verifikacijo. Tako v bližnji prihodnosti ne moremo pričakovati večjega števila novih delovnih mest in s tem zmanjšanja števila iskalcev zaposlitve.

V razvojnih usmeritvah gospodarstva se moramo v večji meri opreti na razpoložljive domače surovine in v večji meri pritegniti v razvoj domače strokovnjake. Vsekakor imamo v občini še velike možnosti razvoja kmetijstva in na njem sloneče predelovalne industrije. Začeti pa moramo z izdelavo konkretnih programov za večje izkoriščanje naravnih danosti, ki jih prav gotovo imamo.

Omejevanje vseh oblik porabe se najmočneje odraža v samoupravnih interesnih skupnostih družbenih dejavnosti. Delavci v izvajalskih organizacijah se v letošnjem letu srečujejo z materialnimi težavami, ki jih bodo lahko odpravili le ob skrajno racionalnem poslovanju in varčevanju na vseh področjih. Vsekakor je skrajno racionalno poslovanje družbenih dejavnosti prispevek h krepitvi gospodarstva. Istočasno pa se postavlja vprašanje, kako dolgo bomo lahko omejevali skupno porabo brez večjih negativnih posledic ki iz tega lahko izhajajo. O omejevanju skupne porabe morajo odločati delavci v združenem delu. Ob tem je potrebno preveriti obseg programov, opozoriti na probleme v posameznih izvajalskih organizacijah in v okviru materialnih možnosti zagotoviti sredstva za dogovorjene programe.

Pri usmeritvah za nadaljnje delo morajo biti v ospredju stabilizacijska prizadevanja. Ob tem moramo poleg omejevanja skupne, splošne in osebne porabe zagotoviti racionalno porabo vseh vrst energije in surovin, nemoteno izkoriščanje razpoložljivih zmogljivosti in delovnega časa ter nenazadnje uvajati v proizvodne procese sodobne tehnološke in organizacijske postopke. Skratka, vse oblike porabe moramo postaviti v realne materialne okvire, istočasno pa dosegati večje proizvodne učinke. S takim načinom dela bomo dosegali tudi boljše izvozne rezultate, kar je bistvenega pomena za naš nadaljnji razvoj v prihodnjem obdobju.

Predsednik
izvršnega sveta skupščine občine
Murska Sobota
Pavel PONGRAC

S SEJE PREDSEDSTVA PMS SZDL V LJUTOMERU

Ocena akcij NNNP 82

V letošnji akciji „Nič nas ne sme presenetiti" so v vseh štirih pomurskih občinah izvedli vrsto aktivnosti po sprejetih programih, v katerih je dan poseben poudarek prometni in varnostni vzgoji ter usposabljanju vseh obrambnih struktur.

Gre za številne samozaščitne preventivne akcije, s katerimi želimo spremeniti odgovornejše ravnanje delovnih ljudi in občanov v vseh okoljih, skratka, hitreje želimo podružbiti ljudsko obrambo in družbeno samozaščito. Pomembne naloge so bile opravljene na področju vzgoje in usposabljanja pripadnikov civilne zaščite, narodne zaščite, gasilsko-tehničnih enot, mladih prostovoljcev teritorialne obrambe, enot nujne medicinske pomoči in celotnega prebivalstva.

Izvedene so bile tudi številne akcije v kmetijstvu, prometu in požarni varnosti. Sproti tudi dopolnjujejo varnostne ocene v krajevnih skupnostih in organizacijah združenega dela. V letošnje aktivnosti je bilo na primer v soboški občini vključenih okrog 8.000 delovnih ljudi in občanov. Poleg krajevnih skupnosti in organizacij združenega dela pa se v akcijo „Nič nas ne sme presenetiti" vključujejo tudi šole in družbenopolitične organizacije ter društva.

Kljub temu, da je bilo doslej v vseh štirih pomurskih občinah v okviru te akcije veliko storjenega, pa so se na seji predsedstva PMS SZDL v izredno bogati razpravi zavzemali za to, da je potrebno aktivnosti preusmeriti v trenutna dogajanja našem vsakdanjem življenju in za razreševanje najaktualnejših vprašanj gospodarske stabilizacije ter spreminjanje odnosov, pri čemer se je o vseh težavah potrebno odprto pogovarjati z delovnimi ljudmi in občani, probleme prikazovati realno brez olepševanj, hkrati pa prisluhniti in zaupati v zavest delovnega človeka in občana naše samoupravne družbe. Odločno se bo potrebno pogovoriti tudi s tistimi, ki motijo preskrbo prebivalstva, saj so ugotavljali, da so v Pomurju trgovine slabo založene v primerjavi z nekaterimi drugimi regijami. Bolj kot doslej bodo morali delavcem in njihovim opozorilom prisluhniti tudi vodilni delavci. V sedanjem trenutku pa je potrebno storiti vse, da bosta pospravitev poljskih pridelkov in setev opravljena pravočasno. S tem bo postala letošnja akcija „Nič nas ne sme presenetiti" še bolj učinkovita. O vseh teh problemih pa bo potrebno tudi odločno spregovoriti na bližajočih se programskih konferencah SZDL, zlasti pa o nalogah, ki izhajajo iz sklepov in stališč CK ZKS in CK ZKJ. Dogovorili so se, da bodo programske konference občinskih organizacij SZDL 7. 12. v Gornji Radgoni, 8. 12. v Ljutomeru, 15. 12. v Lendavi in 17. 12. v Murski Soboti.

Člani predsedstva PMS SZDL so se tudi seznanili z obiskom delegacije DLF iz Železne županije, ki se bo mudila v Pomurju 20. in 21. oktobra, sprejel pa jo bo tudi predsednik RK SZDL Franc Šetinc. V času od 24. do 26. oktobra bo na Gradiščanskem v Avstriji srečanje narodnosti, 17. novembra 1982 pa v Murski Soboti srečanje narodnostnih komisij Železne županije z Madžarske in Pomurja.

Feri Maučec

Resnici pogledati v oči

stran 11

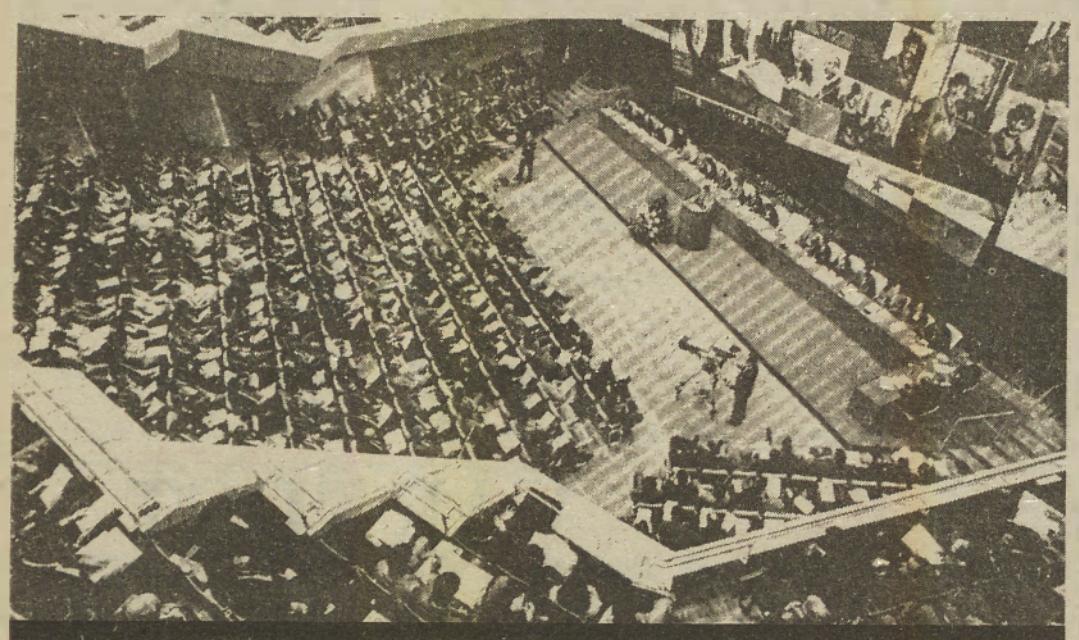

Slovesno okrašena velika dvorana Cankarjevega doma v Ljubljani je sprejela delegate 10. kongresa Zveze sindikatov Slovenije.

KDO IMA PREVEČ MASLA?

Po poldrugem letu zatišja se je v zahodnoevropski skupnosti znova razvnela razprava, kako zmanjšati goro masla, ki v hladilnicah narašča hitreje od porabe. Proizvodnja mleka se je v desetih članicah skupnega trga letos zvišala krepko nad pričakovanja, in sicer za 2,7 odstotka, v tem ko je bruseljska komisija načrtovala le 0,5-odstotno povečanje in tej oceni primerno ukrojila kmetijski proračun. Preveliki dotok mleka bo skokovito dvignil zaloge masla, ki so sedaj na še sprejemljivi ravni — 56.000 ton — a samo nekaj tednov, kajti pričakovati je povečanje presežkov.

Strokovnjaki v bruseljski komisiji predlagajo, naj bi še pred zagatami v hladilnicah skušali prodati nekaj deset tisoč ton (številka je povsem odvisna od novih količin masla), in sicer nekaj znotraj evropske skupnosti, deloma pa tudi Sovjetski zvezi, ki ji doslej dobro leto niso dobavljali masla. Na predlog iz Bruslja so takoj jezno reagirali Britanci. Kmetijski minister Peter Walker se je med razpravo o ribištvu močno začudil, češ nesmiselno je obsojati sovjetsko politiko v Afganistanu ali na Poljskem, hkrati pa po subvencionirani ceni prodajati maslo. Londonskemu mnenju je blizu tudi Bonn, najbolj vneti za novo prodajo masla Sovjetski zvezi pa so Francozi. Pariška ministrica za kmetijstvo Edith Cresson je dala britanskemu kolegu Walkerju jasno na znanje, da ne bo dovolila Britaniji uvoza masla iz Nove Zelandije, če se bodo v Londonu zoperstavili prodaji francoskega masla Sovjetski zvezi. Ministrski »daj-dam« je že brez epiloga, kajti obe članici trdno zagovarjata svoji poziciji: Britanija želi obdržati tradicionalne stike z Novo Zelandijo in se sklicuje, da si je med pogajanji o priključitvi evropski skupnosti izgovorila pravico do nakupa novozelandskega masla, četudi ga je v EGS več kot preveč. Francija pa je nejevoljna in — ne brez razloga — ugovarja, da nikakor ni sprejemljivo, da članica deseterice »v tretjih državah« kupuje maslo, četudi ga v skupnem trgu nimajo kam dati.

Da bi razvozlal spor, ki se je šele dobro zagrel, je član bruseljske komisije Poul Dalsager, ki koordinira zahodnoevropsko »zeleno politiko«, sestavil solomonski načrt. Po njem naj bi nekaj masla iz presežkov skušali spraviti na domači trg, in sicer šolam, upokojenskim domovom in podobno, ostanek količine, ki jo je potrebno spraviti iz hladilnic, pa bi prodali Sovjetski zvezi, a z nižjimi subvencijami, kot običajno veljajo za prodajo izven EGS. Cena masla je na svetovnem trgu precej nižja od zahodnoevropske in zato je izvoz možen le s plačilom subvencij, ki izravnavajo razliko.

Člani komisije se dobro zavedajo, da je z maslom nekaj potrebno storiti, dokler se količine v hladilnicah ne povečajo preveč, a razlike v stališčih so bile vendarle tolikšne, da so odločitev preložili za dva tedna. Če bi se EGS odločila za čakanje, bi se presežki močno povečali in poskus izvoza bi močno znižal ceno na svetovnem trgu, kar bi za skupno zahodnoevropsko kmetijsko blagajno pomenilo višje izdatke za subvencije. Svetovni trg z maslom je trenutno uravnotežen, a vsaka večja prodaja bi utegnila podreti ceno. Slišati je tudi vznemirljive novice o presežkih masla v Ameriki in celo napovedi, da bo Reaganova vlada odobrila subvencije, da bi lažje izvažala maslo. To bi znova znižalo svetovno ceno in nekateri člani komisije menijo, da je bolje prevzeti pobudo in spraviti na trg del presežkov masla, dokler se leti ne povečajo čezmerno.

(Po Delu)

Manj napetosti med Moskvo in Pekingom

Vse kaže, da so doslej precej zaostreni odnosi med Sovjetsko zvezo in Kitajsko na poti ponovne normalizacije. Prvi znak za to je bil kitajski partijski kongres, ki je postavil nove smernice zunanje politike, ugoden odmev na to pa je bilo razbrati iz govora sovjetskega voditelja Brežnjeva pred nevadnim v Bakuju.

Prvi zunanjepolitični koraki nove kitajske republike so bili leta 1949 usmerjeni k Sovjetski zvezi, s katero ima Kitajska še danes celo vrsto zapletenih in odprtih obmejnih vprašanj. Leta 1969 so pričeli obojestranska obmejna vprašanja obravnavati na posebnih pogajanjih, ki pa so jih Kitajci leta 1979 prekinili zaradi sovjetske intervencije v Afganistanu. Deset let imata obe državi ob meji, dolgi nekaj čez sedem tisoč kilometrov, zbrano veliko vojaško moč, tu in tam pa je v zadnjih letih prihajalo tudi do manjših spopadov ob meji.

Pretirano bi bilo trditi, da bo pri teh pogajanjih šlo vse zlahka. Toda začetek je tu in dobri odnosi med SZ in Kitajsko pomenijo najprej normalnejšo temperaturo v Aziji sami, vsekakor pa so pomembni tudi za svetovni mir, čeprav pomeni to zbliževanje novo razpoko v odnosih med Kitajsko in Združenimi državami Amerike. Ameriško taktiziranje okrog Tajvana, ki ga ima Kitajska za svoje nacionalno območje, je najbrž tudi eden od razlogov za zmanjševanje napetosti med Pekingom in Moskvo.

VSI SMO NA ISTI LADJI

Jesensko zasedanje generalne skupščine ponovno prinaša na površje stare probleme. Upor tretjega sveta proti pravilom gospodarske ureditve so nekoč vodile Alžirija, Kuba, Libija. Danes so jih zamenjale Brazilija, Mehika, Venezuela, Malezija. Razlogi za upor so znani, brazilski predsednik pa jih je zlil v obtožbo, da politika najbogatejših držav potiska svet v tako hudo krizo, kakršna je bila tista v tridesetih letih. Brazilec je dejal, da pri tem ne gre za krizo Sever-Jug, temveč za hudo krizo v mednarodnem gospodarskem sistemu. Potem je opisal kako so Američani omejili uvoz brazilskega jekla, sladkorja, obutve, tekstila. Bogate države bi morale odpreti svoje meje, povečati bi bilo treba kreditiranje, poceniti denar, razviti pa bi morali priznati, da je prestrukturiranje njihovega gospodarstva neizogibno, sicer bomo vsi skupaj potonili, je menil brazilski predsednik.

Z velikim zanimanjem so v generalni skupščini pričakovali tudi nastop mehiškega predsednika. Mehika je pred nedavnim nacionalizirala banke in s tem dvignila veliko prahu v mednarodnem finančnem življenju. Mehičan je delegatom skupščine povedal, da ni samo od dolžnika odvisno, ali bo svoje dolgove plačeval. Tudi tisti, ki je posojilo dal, mora o tem voditi račune. Države, ki dolgujejo tujini, ne morejo ohromiti svojega gospodarstva, ljudi pa pahniti v revščino samo zato, da bi lahko odplačevali dolgove.

globus

BRUSELJ — Samo v mesecu septembru so v Belgiji zaprli okoli 400 podjetij. S tem se je število brezposelnih povečalo na 460 tisoč. Med temi je 150 tisoč takih, ki imajo visokošolske diplome.

BONN — Po neki anketi smatra večina Nemcev (66 odst.) Kohla za nekakšnega začasnega kanclerja. Skoraj 56 odst. anketirancev je izjavilo, da krščansko-demokratska stranka ne bi smela sodelovati z liberalci.

HAVANA — Dvajsetletna ameriška gospodarska blokada Kube je slednjo stala več kot devet milijard dolarjev. Ta podatek je navedel predsednik kubanske državne banke.

OSLO — Odpravnik poslov iranskega veleposlaništva na Norveškem Parviz Hazai je zapustil službeno mesto v Oslu in se pridružil opoziciji sedanjega teheranskega režima. Izjavil je, da je storil to iz protesta proti »Homeinijevemu terorju.« Obtožil je iransko vojno, da bije maščevalno vojno proti Iraku, cena za to pa je doslej 200 tisoč mrtvih in prav toliko ranjenih Irancev.

ALSIP — Bivši ameriški predsednik Carter je obtožil bivšega državnega sekretarja Haiga, da je dal Izraelu »zeleno luč« za invazijo v Libanon.

DUNAJ — V letih gospodarskega napredka so bili v države Zahodne Evrope sprejeti milijoni tujih delavcev, ki so tam prispevali k razvoju. Zato jih zdaj, ko so prišli težji časi, ne smemo poslati domov, je pred dnevi izjavil avstrijski kancler Bruno Kreisky.

VARŠAVA — Poljski sejm je sprejel zakon o sindikatih, ki prepoveduje vse dosedanje sindikate, tudi Solidarnost. General Jaruzelski v svojem govoru v sejmu ni napovedal konca sedanjega vojnega stanja v državi.

V žarišču dogodkov

Nihče v zahodnih bančnih krogih danes ne verjame, da bodo dežele v razvoju zmogle odplačilo obresti in letos zapadlih glavnic v znesku 244 milijard dolarjev. Gospodarsko nazadovanje, zniževanje cen surovin in trgovinski protekcionizem, to so glavni razlogi za pomanjkanje denarja. Zato bankirji predvidevajo, da bo potrebno vsaj štirideset milijard dolarjev odplačil prenesti na prihodnja leta. To pa je štiri krat več kot lani.

KURA, KI NESE ZLATA JAJCA

Neki bankir je pred dnevi izjavil, da podaljševanje rokov za odplačilo ne pomeni konec sveta, pač pa več denarja za isti dolg. Obrestne mere 20 ali še več odstotkov potrjujejo takšno bančno filozofijo. Dolžnikom vprid je sicer rahlo zmanjševanje obrestnih mer, toda akumulacija posojilodajalca samo na obrestih je še vedno vredna trdnega spanca bankirjev, kar bomo kasneje videli na primeru Poljske (že spet).

Postopek reprogramiranja, kot se odlaganju odplačil reče, med bankirji ni nepoznana zadeva. Skozi ta postopek je doslej šlo menda že 15 primerov (Turčija, Peru, Jamajka, Sierra Leone in nekatere druge države). Letos naj bi bili v postopku nekateri težji primeri.

Kakšen je pravzaprav postopek reprogramiranja? Ko se znajde neka država v finančnih težavah, ki seveda niso rezultat samo notranjih gospodarskih spodrsljajev in napačnih predvidevanj, temveč tudi odraz mednarodne ekonomije v najširšem smislu besede, se uvede postopek, ki ima namen državi — dolžnici olajšati breme. Glede na to je reprogramiranje posebna finančna konstrukcija, ki naj bi tako posojilodajalcu kot posojilojemalcu pomagala najti primeren izhod.

Država — dolžnik izdela najprej stabilizacijski program, ki mora biti takšen, da je prepričljiv za mednarodno gospodarsko javnost, prav tako pa tudi za mednarodni denarni sklad, ki ga — recimo — kreditira.

Finančni krogi Mednarodnega monetarnega sklada veljajo že dolgo kot konzervativni, pod močnim vplivom ameriškega kapitala in njegovih teoretičnih predpostavk ter okrog 20 odstotkov celotnega kapitala, s katerim razpolaga Mednarodni monetarni sklad. Stabilizacijski program dolžnika mora uvesti nekatere restrikcije v monetarno-kreditni politiki, omejevati mora domačo potrošnjo in podobno. To pomeni, da se posojila vseeno ne dajejo samo „na lepe oči", kot temu pravimo. Kritiki takšnega načina dela Mednarodnega monetarnega sklada pravijo, da bi morali biti pri svojem delu bolj selektivni: drugačni pri dajanju posojil razvitim, drugačni pri nerazvitih.

Ker ne izpolnjujejo pogojev, ki so bili postavljeni s stabilizacijskimi programi, bodo letos menda 15 državam — med njimi je tudi Romunija — sicer že dogovorjene kredite zmanjšali.

Reprogramiranje dolgov mora seveda izhajati iz obojestranske koristi. Zahodne banke so v sedanji mednarodni krizi vse bolj prepričane, da je treba odplačila dolgov programirati na daljše roke s tem, da se sproti plačujejo vsaj obresti. To spoznanje izhaja iz ugotovitve, da se tako posojilodajalec kot posojilojemalec nahajata v istem čolnu razburkanega finančnega oceana.

Danes pomenijo največji problem mednarodnega kreditiranja nekatere latinskoameriške države. Pocenitev surove nafte in ambiciozni razvojni programi so bili pri tem odločujočega pomena. Mehika, Argentina, Brazilija in Venezuela dolgujejo 212 milijard dolarjev. Osemdeset milijard bi morale vrniti letos, ne kaže pa, da bi zmogle vrniti vsaj deset milijard dolarjev. Naj navedemo še nekatere druge dolžnike, oziroma njihove zneske letošnjega odplačila: Peru 4,8 milijarde, Poljska 4,6, Romunija 4, Kostarika 2,6, Sudan 600 milijonov, Zair 530, Bolivija 450 milijonov dolarjev. Niso pa samo siromašne dežele tiste, ki zahtevajo podaljševanje odplačila dolgov. Tudi Francija in Danska sta med njimi.

Prvi primer podaljševanja odplačilnega roka pa je Poljska, ki ima dve oceni za odplačilo dolgov zahodnim bankam. Po prvi naj bi se iz krize izvelkli s pomočjo ostalih vzhodnoevropskih držav, trdeč, da je gospodarski položaj države sedaj veliko boljši kot je bil pred meseci, po drugi oceni pa je poljsko gospodarstvo v mnogo večjih težavah, kot je bilo kdaj koli prej, zato odlaganje odplačila nič ne pomeni.

Predstavniki 500 zahodnoevropskih bank so pred nedavnim v Frankfurtu odločili, da Poljski podaljšajo rok za plačilo 3,4 milijarde dolarjev glavnice in nekaj prek 500 milijonov dolarjev obresti, ki bi jih morali plačati letos. Dogovorili so se, da bodo 95 odstotkov dolga pričeli odplačevati šele leta 1986.

Finančni strokovnjaki navajajo, da bodo Poljaki v prihodnjih devetih letih plačali 35,8 milijard dolarjev obresti, kar je precej več, kot znaša glavnica (okoli 27 milijard). Takšnega bremena sedanja struktura poljskega gospodarstva ne prenese, zato računajo, da bi si pomagali z izvozom predelovalne industrije, ta pa za to potrebuje nova posojila.

Tako je krog pravzaprav zaprt in tisti, ki so dajali posojila doslej, nimajo drugega izhoda kot tega, da dajo nova posojila, s čimer bi poljsko gospodarstvo ponovno postavili na noge, kot pravijo. Poljski strokovnjaki trdijo, da za vse to rabijo od 15 do 20 let.

Kaj preostane bankirjem drugega, kot to razumeti in verjeti, kajti sicer bi bile lahko posledice za obe stranki dramatične.

Pa vendar, dolgovi so kljub vsej rizičnosti, ob obrestnih merah, ki so v navedi, za bankirje nič drugega kot kura, ki nese zlata jajca. Spomnimo se samo pravkar navedenega podatka o poljskih obrestih.

Videli smo, da ni samo Poljska primer, ki bi ga morali stalno ponavljati (nam je pač najbližji), marveč gre pri tem za velikansko nesorazmerje revnih, razvijajočih se in svetovnega kapitala, ki je v rokah razvitih zahodnih držav.

Bodo instrumenti reprogramiranja dovolj, da se premostijo vse krize. V bližnji preteklosti so jih razreševali z vojnami. Mi pravimo, da je danes svet drugačen. Upajmo.

ogledalo tedna

Premalo preverjamo

Na nedavnem posvetu aktivistov SZDL v Ljubljani so govorili o gospodarskih in političnih razmerah ter o nalogah SZDL pri uresničevanju sprejetih usmeritev. Predsednik republiške konference SZDL Franc Šetinc je v tej zvezi povedal, da je v naših ljudeh dosti optimizma, da bomo zmogli premagati težave, če bomo le dovolj odgovorni. So pa pogosto tudi nezadovoljni, včasih tako, da bi skočili iz kože zaradi nemarnega, neodgovornega ravnanja, slabe organizacije. Nezadovoljni so tudi z nami, kadar imamo sestanke zaradi sestankov, na katerih ne govorimo o problemih, ki tiščijo ljudi, ampak pripravimo parado neaktualnih razprav, ki ljudi ne zanimajo.

Ko je govoril o nekaterih aktualnih vprašanjih v zvezi s pomanjkanjem določenih življenjskih potrebščin, goriva in bencina je Šetinc poudaril, da premalo preverjamo učinke naših dogovorov. Govoril je tudi o sredstvih javnega obveščanja in pri tem dejal, da jih ne bi rad razglašal za dežurne krivce za vse težave in s tem ponovil napake tistih, ki s pavšalnimi napadi na sredstva javnega obveščanja poskušajo prikrivati resnične vzroke in krivce za probleme. Marsikje je veliko kritike na delo novinarjev, tako da se ti dostikrat sprašujejo, kaj sploh še smejo, saj jim očitajo enkrat da so preveč kritični, drugič pa preveč olepšujejo stvari. Za marsikateri forum so preveč kritični, marsikdaj za ljudi preveč lakirajo in prikrivajo probleme in krivce. Novinarji so na isti fronti, zato je treba biti v odnosih do sredstev javnega obveščanja bolj konkreten in diferenciran. Res je, da je dosti slabega v pisanju, dostikrat pa pisanje samo odseva tudi hibe političnega dela. O forumskem delovanju ne more biti neforumskega pisanja — je dejal Šetinc.

Prireditev za vse otroke

V okviru tedna otroka je vzgojnovarstevna organizacija Murska Sobota pripravila poseben program prireditev, na katere so bili poleg malčkov v vrtcih povabljeni tudi tisti predšolski otroci, ki niso v organiziranem varstvu. Tako so se v ponedeljek udeležili izletov, v torek so bili povabljeni na piknike, v sredo so tekmovali v posameznih družabnih igricah, v četrtek ploskali junakom risank pri posameznih projekcijah po vzgojnovarstvenih enotah in v petek spremljali lutkovne igrice, ki so jih posebej zanje uprizorile vzgojiteljice. Teden otrok je tako minil prav pestro, škoda je le, da je bil odziv otrok, ki sicer niso deležni organiziranega varstva in vzgoje, bolj slab. Svaj v prvih dneh, ko je ponagajalo vreme in so se starši težje odločali za obiske v vrtcih. Prav zaradi slabega vremena pa so bili tudi izleti krajši, sicer starostni stopnji otrok primerni, in pikniki pod streho. Pobudo pa, da bi se vsaj v tednu otrok v vrtce vključili vsi, ki sicer nimajo te možnosti, pa kaže posebej pohvaliti in o podobnih akcijah razmišljati tudi ob drugih priložnostih. Saj je ob vse bolj zahtevnem programu v šolah in tudi v kasnejšem procesu izobraževanja še kako pomembna osnova, ki jo otroci pridobijo v najbolj dojemljivem obdobju svojega življenja.

B. Bavčar

Podpora planu SRS in povezovanju gradbeništva

Ko je izvršni svet skupščine občine v Murski Soboti razpravljal o predlogu sprememb in dopolnitev dogovora o temeljih družbenega plana SR Slovenije za obdobje 1981—1985, je izoblikoval nekaj konkretnih stališč.

Predvsem so omenili poseben poudarek, ki je dan izvozu na konvertibilno področje kot eni od najpomembnejših nalog v tem srednjeročnem obdobju. Po mnenju članov murskosoboškega izvršnega sveta so zmanjšane in v večji meri usklajene vse oblike porabe s prisotnimi gospodarskimi gibanji in zmanjšanimi materialnimi možnostmi. Posebna pozornost pa je namenjena tudi razvoju kmetijstva, skladnejšemu regionalnemu razvoju in hitrejšemu zaposlovanju na manj razvitih območjih, zlasti v malem gospodarstvu. Predlagane spremembe in dopolnitve sicer podpirajo, toda v isti sapi dodajajo, da zaradi restriktivne politike investiranja prihaja do stagnacije in povečanja razkoraka v razvitosti manj razvitih v primerjavi z razvitejšimi območji.

Za odpravljanje takšnih gibanj in pospeševanje skladnejšega regionalnega razvoja SRS bi zato bilo potrebno dopolniti kriterije za investiranje in v večji meri stimulirati naložbe na manj razvitih območjih. V tem smislu so tudi predlagali dopolnitev na predloženi tekst, ki govori, da bi republiška skupnost za ceste skupno z občinskimi skupnostmi skrbela za modernizacijo cest na manj razvitih območjih v SR Sloveniji.

Na seji pa so znova preverili, kako poteka načrtovana reorganizacija gradbeništva v murskosoboški občini. SGP Konstruktor TOZD Gradbeništvo Pomurje je namreč pripravil delovno gradivo o možnostih povezovanja organizacij gradbeništva z nekaterimi variantnimi predlogi, zlasti glede bodoče samoupravne organiziranosti, ki naj omogoči trdnejše dohodkovne odnose. Čeprav so v dokaj živahni razpravi poudarili, da pomeni sedanji predlog določen napredek v tej smeri, pa je bila izražena bojazen za večje kvalitetne premike spričo razdrobljenosti v gradbeni dejavnosti. Zato so člani murskosoboškega izvršnega sveta sprejeli več sklepov, po katerih je treba o omenjenem predlogu povezovanja upoštevati celotno gradbeništvo občine, pa najsi gre za nizke ali visoke gradnje, vodnogospodarske objekte in podobno. Ob tem je treba pripraviti konkretni elaborat, iz katerega se bo jasno videl ustrezni položaj posameznih organizacij in delavcev v tej pomembni gospodarski panog.

Milan Jerše

Crna pika za kadrovsko službo

Na zasedanju skupščine SRH je delegat družbenopolitičnega zbora Milorad Viskić postavil vprašanje v zvezi z izginotjem enega od direktorjev Ine, in če je ta skrivnosten pobeg imel kakršne koli gmotne in druge posledice za Ino in družbo.

Na to delegatsko vprašanje so na zasedanju odgovorili iz republiškega sekretariata za notranje zadeve SR Hrvaške.

Zadnjega maja je Gizela Djuraković prijavila izginotje svojega soproga Stjepana Djurekovića, rojenega leta 1926 v Bukovcu pri Novem Sadu, ki je bil zaposlen v delovni organizaciji Ina—Marketing na delovnem mestu direktorja. Takoj po prijavi so organi na notranje zadeve začeli s preiskavo. Ugotovili so, da je Stjepan Djuraković pobegnil in je zdaj v ZR Nemčiji. Tam je tudi njegov sin, ki je pobegnil še pred njim; izognili se je hotel služenju vojaškega roka.

Dodaj so ugotovili, da je Djuraković na delovnem mestu direktorja Ina—Trgovina in nato v Ina—Marketingu zlorabljal položaj in si protipravno pridobil veliko denarja. Porabil je več kot je zaslužil, pogosto je vikende prebil v tujini, pri čemer je zapravljal zajetne vsote.

Potem ko je pobegnil, je skupaj z ekstremno terористično ustaško emigracijo pripravljal propagandne in druge sovražne dejavnosti proti SFRJ.

S svojim škodljivim delom in nemoralnim obnašanjem pri nas ter s sovražno dejavnostjo v tujini je prizadejal veliko škodo svoji delovni organizaciji in naši državi."

Milorad Viskić se je za odgovor na svoje delegatsko vprašanje zahvalil ter hkrati vprašal, kakšna je kadrovska politika v naši družbi, in kako lahko pride do tega, da takšni ljudje kot je Stjepan Djuraković, opravljajo vodilne delovne naloge.

Kako je mogoče, se je vprašal delegat Viskić, da je lahko posameznik, ne da bi za to vedeli v samoupravnih organih v delovnih organizacijah v Ini, po svoje „obračal" tako veliko denarja; skratka, kako lahko pride do take sfere in kakšna je družbena samozaščita v Ini, če se je preiskava začela šele potem, ko je soproga Stjepana Djurekovića prijavila izginotje svojega moža (31. maja), nekdanji direktor pa je pobegnil 23. aprila. Vprašal se je še, kakšna je samoupravna delavska kontrola, če lahko nekdo nepretrgoma zaseda vodilni položaj in hkrati sovražno deluje proti lastni državi. Delegat Viskić je predlagal, da se sozdu Ina pomaga prebroditi težave, hkrati pa je izrazil sum, da Djuraković ni bil sam pri svojem podlem početju.

Tako so naposled v skupščinskih klopeh in za javnost razjasnili skrivnost pobega nekdanjega direktorja Ina—Marketing, ki že več mesecev razburja javnost v sosedji republiki. Doslej je bilo znano le to, da Stjepan Djuraković s svojim pobegom Ine ni prizadel, kar pa seveda ni res, hkrati pa Djuraković še naprej sovražno deluje proti naši državi.

AKCIJA IN REAKCIJA

Menda je minilo že eno leto, kar se je začela akcija večanja osebnih dohodkov delavcem, ki delajo na najtežjih delovnih mestih in ki so povrhu še zdravju škodljive, in so, kot rudarji naprimer, prejemali najmanjše osebne dohodke. Šlo je kajpak za večje vrednotenje proizvodnega dela, začenši pri najtežjem proizvodnem delu in rezultati niso izostali. Mnogi delavci so odhajali iz proizvodnje, saj so bila administrativna dela bolje plačana. Videti je bilo, da se bodo odnosi v razporejanju osebnih dohodkov spremenili tako, da bodo v proizvodnem delu naraščali hitreje kot v administrativnem in da bo pri tem ostala masa osebnih dohodkov nespremenjena vse dotlej, dokler povečani rezultati dela ne bodo privedli do večanja vseh dohodkov tudi osebnih. Tako bi se večali osebni dohodki vse večjemu številu proizvodnih delavcev in tudi administrativnim se ne bi zmanjševali.

Praksa pa je pokazala nekaj povsem drugega. Kmalu potem, ko so v najbolj prizadetih kolektivih izdatneje spremenili vrednost dela v korist proizvodnega dela, kar je lastnost socialistične družbe, so si začeli »popravljati« osebne dohodke tudi administrativni — neproizvodni delavci in kmalu se je vse vrnilo v prejšnje stanje. Masa osebnih dohodkov pa je torej začela neupravičeno prekipevati in gospodarski učinki so postali še slabši kot poprej, da o nespoštovanju stabilizacijske politike zaradi tako kratkovidnega ravnanja z osebnimi dohodki sploh ne govorimo.

Ko so o tem govorili na zadnji seji predsedstva sveta Zveze sindikatov Jugoslavije, a ob pripravljanju predloga resolucije za kongres sindikatov, ki bo sredi novembra v Beogradu, so pravzaprav zastopali stališče, da je treba predlog resolucije pripraviti tako, da bo iz njega jasno videti, kaj je v korist

PISMO IZ BEOGRADA

uresničevanja odnosov dela in kaj je narobe. Tudi v sam tekst resolucije se je namreč vtihotapilo precej nedorečenosti, tako da je včasih razumeti, da je združevanje sredstev pomembnejše od združevanja dela in da je treba dohodek deliti na bančni način, v okviru skupnega dohodka, čeprav vemo, da je dohodek le eno izmed meril za ugotavljanje veličine novih vrednosti v samoupravnem delovanju. Preveč poudarjeno združevanje sredstev je posledica prakticističnega hlastanja po sredstvih zaradi reševanja trenutnih gospodarskih problemov, med tem ko je združevanje dela dolgoročno vizionarno snovanje smotrnejšega gospodarjenja, v katerem je združevanje sredstev le način snovanja uspešnejšega dela.

Dobri nameni torej še niso dovolj za uspešno vodenje akcij in je zato zelo pomembno, koliko vztrajnosti je v vodenju posameznih akcij in koliko so akcije, kot na primer tista za večjo vrednost proizvodnega dela, dobro in temeljito pripravljene, da bi trajno mobilizacijsko delovale, ne pa samo političnopropagandno, kakor se z akcijami, ki jim pravimo, da so družbene, često dogaja.

Akcije, s katerimi dosežemo ravno nasprotno, vzbujajo upravičeno negodovanje delavstva, zlasti tistega, ki se je najprej in najhitreje vključilo vanje. Človek se pač počuti opeharjenega in bo drugič zelo dobro premislil, ali bo v prihodnjih akcijah sodeloval ali pa ne. Marsikdo je že povsem opustil aktivnost in zdaj razmišlja o tem tako kot tisti delavec, ki mi je nedavno pojasnil svojo pasivnost takole: »Ko vidim, da imam zdaj isto plačo kot pred dvajsetimi in tridesetimi leti, a za njo dobim zdaj mnogo manj blaga kot sem ga lahko zanjo kupil takrat, se mi zdi, da se med tem ni zgodilo nič drugega, ko da sem ostarel in opešal toliko, da zdaj veliko težje delam kot takrat.«

Ta delavec kajpak dobro ve, da se je v teh desetletjih zgodilo mnogo, spremenilo veliko in da je delavčev ustavni položaj povsem spremenjen v njegovo korist, toda on še vedno vidi vse skozi dinar, ki ga dobi za svoje delo, in njegovo težo na njegovi žuljavi dlani. Zdi se mu, da njegovo delo še vedno ni dovolj cenjeno in spoštovano. Sindikat pa je tisti, ki mora tako usmeritev družbe najbolj podpirati. Ali ne?

Viktor Širec

— LJUTOMER

KOO za družbeno varčevanje

Pred kratkim so pri OK SZDL v Ljutomeru ustanovili koordinacijski odbor za družbeno varčevanje, hkrati pa tudi opredelili naloge. Odbor bo neposredno z vzgojnim in političnim delovanjem spodbujal občane, da bo varčevanje postalo del vsakdanjega življenja. V sedanjem trenutku bo posebna skrb namenjena spravilu poljskih pridelkov, sadja, grozdja in jagodičevja, čiščenju gozdov in zbiranju odpadnega lesa za kurjavo, za oskrbo socialno šibkih in ostarelih občanov, pogozdovanje in zbiranje odpadnega papirja, stekla in železa. Prek organizacij ZSMS, DPM, RK, ZSS in skupnosti za zaposlovanje bodo k varčevalnim aktivnostim spodbujali pionirje, kar ima poleg materialnega tudi vzgojnoizobraževalni namen. V aktivnosti bodo vključevali tudi mlade in druge delavce, ki čakajo na zaposlitev.

F. M.

Za načrtno izobraževanje delegatov

Temeljni pogoj za uveljavljanje, uresničevanje in razvijanje delegatskega sistema in delegatskih odnosov je načrtno družbenopolitično izobraževanje in usposabljanje vseh članov delegacij. Zato pa usposabljanje ne sme biti zgolj informativnega značaja, ampak mora biti organizirano tako, da bodo aktivno sodelovali tudi udeleženci-delegati. Prevladovati mora torej metoda razgovora, v katerem bodo delegati postavljali vprašanja, izmenjali izkušnje ter iskali poti za razčiščevanje odprtih družbenih vprašanj, dilem in problemov.

To je ena od bistvenih ugotovitev s sestanka koordinacijskega odbora za družbenopolitično izobraževanje pri občinski konferenci socialistične zveze v Murski Soboti, ko so obravnavali temeljni program družbenopolitičnega usposabljanja članov delegacij za obdobje 1982—1986. Temeljni program usposabljanja, ki vsebuje šest tematskih področij, bo potekal v obliki strnjenega seminarja v popoldanskem času ali ob sobotah, izvajalec pa je murskosoboška delavska univerza. Seveda pa lahko posamezna tematska področja opravijo tudi v delovnih organizacijah, in sicer po sprejetem programu in predvidenem obsegu.

Ob tej priložnosti so se tudi dogovorili za operativno izvedbo programa usposabljanja članov delegacij v murskosoboški občini. V prvi fazi usposabljanja bodo na enodnevnih seminarjih izobraževali zlasti vodje delegacij in konferenc delegacij, za katere so pripravili predavanja o informiranju v družbenopolitičnem sistemu, vodenju sestankov ter o razmerjih in pristojnostih samoupravnih organov oblasti v občini. Pri delegatih za samoupravne interesne skupnosti pa bodo prilagojeno izvajali prvo temo, medtem ko je tretja tema zamenjana s predavanji o položaju SIS v družbenopolitičnem sistemu in razmerjih med posameznimi organi SIS. Te seminarje bi naj enajstkrat izvedli v letošnjem novembru. In kot so poudarili v razpravi, bodo vse izobraževalne oblike skušali čimbolj približati aktualnim temam iz sedanjega družbenopolitičnega in gospodarskega trenutka, zato bodo predavanja prilagodili potrebam posameznih zborov in samoupravnih interesenih skupnosti. Ker se ubadajo tudi s problemom premajhnega števila predavateljev, bodo koordinacijskemu odboru za kadrovska vprašanja pri OK SZDL predlagali dopolnitev predavateljskega aktiva.

Milan Jerše

Ko odhajamo na delo ali po drugih opravkih, preglejmo električne priključke, če niso aktivirani. Plin je posebej nevaren, preglejmo jeklenke, če so zaprte in če ne uhaja plin. Pogasimo žerjavico v štedilnikih. Malih otrok ne puščajmo samih in jim ne dovolimo igranja z vžigalicami. Prostor, kjer imamo kurilno olje, naj bo pravilno zračen in vedno zaklenjen. V stanovanju imejmo priročno gasilno sredstvo — gasilni aparat.

od tedna

GORNJA RADGONA — Tukaj se je sestal tudi občinski zbor delegatov organizacij združenega dela in obrtnega združenja občine Gornja Radgona. Delegati so se dogovorili o dnevnem redu 9. seje skupščine Medobčinske gospodarske zbornice za Pomurje in zavzeli stališča, ki jih bodo prenesli delegati v delu skupščine MGZ. Te so ob tej priložnosti tudi določili. vp

GORNJA RADGONA — Na svoji drugi seji so se zbrali delegati občinskega odbora Medobčinske gospodarske zbornice za Pomurje, organizacij združenega dela in obrtnega združenja. Na seji so ocenili pomursko gospodarstvo in njegovo vključevanje v stabilizacijska prizadevanja, spregovorili o zmožnostih razvoja v prihodnjem letu ter sprejeli spremembe in dopolnitve statuta zbornice in pravilnik o pogojih in merilih podeljevanja plaket in priznanj, ki jih daje MGZ za Pomurje. vp

GORNJA RADGONA — Konec tedna so se na posvetu sestali predsedniki in sekretarji osnovnih sindikalnih organizacij in spregovorili o nadaljnjih nalogah sindikata v združenem delu. Pri tem so izpostavili področje planiranja, domenili pa se tudi za pristop pri obravnavi devetmesečnih rezultatov gospodarjenja v vseh organizacijah združenega dela v občini. Prisotne so predstavniki občinskega sindikalnega sveta seznanili s kršitvi družbenega dogovora o razporejanju dohodka v prvem polletju v občini, na koncu pa so se pogovorili o vključevanju sindikata v akcijo spravila jesenskih poljščin. vp

do tedna

Ali vzgajamo učence za delo in samoupravljanje?

Komite občinske konference ZKS Murska Sobota je na ponedeljkovi seji namenil osrednjo pozornost gradivu Idejnopolitična vprašanja vzgoje in izobraževanja v srednjem usmerjenem izobraževanju, štipendiranju in zaposlovanju v občini Murska Sobota ter pripravi na današnje zasedanje občinske konference. Ob pozitivnih spremembah pri izvajanju zakona o usmerjenem izobraževanju (100-odstotna oskrbljenost z učbeniki za 1. razred, ki so problemsko zastavljeni, boljše materialne in kadrovske razmere, tesnejše povezovanje srednjih šol z združenim delom idr.) razkrivajo ugotovitve, ki jih je zbrala posebna delovna skupina, tudi številne slabosti. Denimo, kako je z idejnostjo pouka? Prav gotovo ne moremo biti zadovoljni z uresničevanjem temeljnega načela, da je potrebno učence vzgajati za delo in samoupravljanje ter ustvarjalno sprejemanje marksizma. Med drugim tudi zato, ker so v šolah še vedno učitelji z dvojno moralo. Zelo koristno pa je uvedba obveznega proizvodnega dela, ki ga morajo učenci srednjega usmerjenega izobraževanja opravljati v organizacijah združenega dela. Toda ne zato, da bi zanj dobili denarno nagrado, kot se to ponekod dogaja, temveč ima takšno delo večji pomen z idejnega in vzgojnega vidika.

Štipendijska politika je (po trditvah razpravljalcev) dobra, pri izvajanju v praksi pa se pojavljajo negativni odkloni, zato se upravičeno vsiljuje potreba po spreminjanju namembnosti štipendij, ki jih sedaj posamezniki prejemajo „v žep" in trošijo za vse mogoče namene (tudi za cigarete in pijančevanje), namesto za plačilo bivanja v dijaških domovih, za šolske potrebščine, tople malice in kosila ter za prevoze do kraja šolanja. Mar je logično, da srednješolec dobi mesečno 6 in tudi do 7 tisoč dinarjev štipendije, kolikor ponekod ne zasluži delavec?

JOŽE GRAJ

SANACIJSKI PROGRAM KOMUNALE GORNJA RADGONA PREDVIDEVA

Na zeleno vejo — do konca prihodnjega leta

Slaba organizacija proizvodnje kot tudi poslovanja, nepovezanost radgonske komunale in drugi vzroki so pripeljali ta delovni kolektiv nenazavidljiv položaj. Stanje se je kljub številnim sanacijskim programom slabšalo, ob polletju pa je izguba znašala 3,3 milijona dinarjev. Zato je novo vodstvo pripravilo sanacijski program, da bi postopoma uredilo stanje v tej delovni organizaciji, ki združuje komunalno in gradbeno dejavnost in danes zaposluje še okrog 100 delavcev.

Sanacijski program, ki je nastal že v avgustu, so razgrnili na zadnji seji občinskega izvršnega sveta. In po oceni le-tega je dobro pripravljen in daje realne možnosti za sanacijo do konca prihodnjega leta, kot so v njem zapisali. Ob boljšem delu, to je v radgonski Komunali že opazno, pa morebiti že prej. Za to pa bo seveda potrebno odpraviti vse dosležnje pomanjkljivosti: slabo organizacijo dela in poslovanja in še razširiti dejavnost. To velja za gradbeno in komunalno enoto.

V komunalni sferi predvidevajo razširitev odvoza smeti iz Gornje Radgone še na Radence in industrijsko cono, kot tudi upravljanje s celotnim vodnim omrežjem. Na področju gradbeništva pa je rešitev le v večjem poseganju na družbeni trg že nad 60 odstotkov del. Doslej precej mrtvi zimski čas pa bodo nadomestili z izdelavo betonskih izdelkov, delovnik pa v tem času zmanjšali za eno uro, ki jo bodo nadomestili v poletju. Zavedajo pa se, da bo vse precej jalovo, če se ne bodo še bolj povezali s sorodnimi delovnimi organizacijami v občini, z radgonsko Opekarno že delajo prve skupne korake, kot tudi po poslovni plati z vsemi, ki potrebujejo storitve delavcev in mehanizacije komunalnega podjetja. Pomemben prispevek k sanacijskim naporom pa bi lahko bila bržkone še usposobljenost komunale za zbiranje raznih odpadnih surovin. Novo vodstvo se prav tako dobro zaveda, da bo potrebno zaposlene, posebej proizvodne delavce, ustrezno stimulirati. Zato ob pripravi ostalih samoupravnih aktov dajejo največ pozornosti dograditvi sistema nagrajevanja.

V komunalnem podjetju so torej začrtali sanacijo na pravih osnovah; boljši organizaciji in boljšem delu. In z uresničitvijo sprejetega se kažejo orisi bodoče radgonske komunale — do konca leta bi naj zaposlovala skupno že 120 delavcev, bila pa bi tudi z opekarniškim podjetjem in sorodno organizacijo iz Radenec pod skupno streho — v mnogo bolj optimistični luči kot doslej.

V. Paveo

MURSKA SOBOTA

21. oktobra bo volilno-programska seja OK ZSMS

Volilno-programska seja konference zveze socialistične mladine v Murski Soboti bo 21. oktobra. Tako so se dogovorili na seji predsedstva OK ZSMS, ko so pretresli vsebinsko zasnovo dokumentov, ki jih bodo sprejeli na občinskem nivoju. Sicer pa so na seji podprli poročilo o delu občinske konference od lanskega do letošnjega oktobra ter programske usmeritve občinske mladinske organizacije do leta 1984 in operativni program njenih organov do marca prihodnjega leta. V ta okvir sodi tudi predložena lista članov predsedstva občinske konference zveze socialistične mladine, ki jih bodo na temeljitih razpravah v osnovnih organizacijah murskosoboške občine izvolili na bližnji volilno-programski seji OK ZSMS.

Takrat bo govor tudi o delu kluba mladih v Murski Soboti v prejšnjem šolskem letu in o programu dela za šolsko leto 1982/83, kar je dobilo podporo članov predsedstva občinske konference zveze socialistične mladine. Na seji pa so spregovorili tudi o predloženi listi kandidatov za člane predsedstva republiške konference ZSMS, o kateri se bodo dokončno izrekli na bližnjem kongresu, in o predlogu za novega sekretarja medobčinskega sveta zveze socialistične mladine za Pomurje, s čimer so člani predsedstva soglašali. V razpravi so govorili še o nekaterih drugih aktualnih nalogah mladih iz murskosoboške občine, katerih se bodo morali zavzeteje lotiti po kongresu ZSMS.

Milan Jerše

USPEŠNO DELO MLADIH

Programsko-volilna seja občinske konference ZSMS Ljutomer je ugotovila nekaj: ta organizacija mladih je v preteklem letu kljub zaostrenim gospodarskim in političnim razmeram veliko dosegla. Tu velja omeniti predvsem nekatere rezultate pri krepitvi socialističnega samoupravljanja in delegatskega sistema znotraj mladinske organizacije in v odnosu do vseh organov samoupravljanja v KS, OZD in delegatskih skupščinah. V nekaterih okoljih so mladinci enakopravni ustvarjalci družbenega življenja, kar so si izborili prav gotovo z aktivnostjo na vseh področjih. Ob tem pa so kritično ugotovili, da so mladinske organizacije še vedno zaprte vase in se ukvarjajo le s svojimi mladinskimi problemi in so izolirane od širšega družbenega življenja. V okviru OK ZSMS Ljutomer deluje več konferenc: konferenca mladih delavcev, mladih v KS, mladih v vzgoji in izobraževanju in mladih v kmetijstvu. Ob široko zastavljenih programih so se lotili reševanja perečih problemov, ki jih tarejo: nezaposlenost pri mladih, štipendiranje, stanovanjski problemi in še kaj bi se našlo.

Ob kritičnih pripombah, ki so bile ponekod celo samokritične, so poročilo potrdili. Ob tem pa so si zadali še program dela za naslednje obdobje do meseca aprila prihodnjega dela. Le-ta je nastal na temelju izvršenega in opravljenega. Tako ni bojazni, da ob odpravi ugotovljenih lastnih napak ne bi opravili tudi tega.

D. L.

Setev v organizirani proizvodnji

Na nedavnem sestanku KK SZDL in sveta krajevne skupnosti Beltinci so razpravljali o pripravah in izvedbi jesenske setve in o pospravilu kmetijskih pridelkov.

Po podatkih predstavnika temeljne zadružne organizacije Beltinci in v razpravi so ugotavljali, da je na področju proizvodnega sektorja Beltinci že doslej bila dobro zastavljena proizvodnja belih žit, zato je bil tudi letošnji plan odkupa pšenice v celoti dosežen. Pri letošnji setvi belih žit pa doslej večjih težav ni. Za organizirano tržno proizvodnjo, pa tudi sicer, je na razpolago dovolj semenske pšenice za zamenjavo, pa tudi umetnih gnojil ne manjka. Predvidoma bodo plan jesenske setve v organizirani tržni proizvodnji dosegli, če ne bodo nastopile težave z nabavo nafte in vreme ne bo preveč nagajalo.

Stekla je tudi razprava o letošnjem odkupu krompirja. Omeniti pa je potrebno, da je večletni problem, ko kmetje niso mogli prodati vseh svojih tržnih viškov, ali vsaj ne takrat, ko so želeli, povsem odpravljen z zgraditvijo skladišča za krompir. Sedaj poteka odkup normalno, krompir, ki ne gre direktno na trg, skladiščijo V TZO pa predvidevajo, da bo nekoliko težje z realizacijo plana spomladanske setve sladkorne pese, četudi so pridelovalni pogoji in cene ugodni. Dogovorili so se, da bodo o tem kmetovalce pravočasno seznanili, kajti sladkorna pesa je poljščina, ki je glede na ugodne razmere ne bi smeli zanemarjati tudi v kolobarju v proizvodnji zasebnih kmetovalcev.

Anton Horvat

Inovatorstvu več veljave

Dan inovatorjev so v občini Ljutomer delovno obeležili. Občinski svet zveze sindikatov Ljutomer je pripravil posvet o položaju inovatorstva v občini. Pravzaprav je podobno temo že obdelala problemska konferenca, ki sta jo pripravili ZS in SZDL, in ugotovitve so v glavnem podobne. Kljub zaostrenim gospodarskim razmeram inovatorstvo še vedno ni dobilo tiste prave vloge v OZD, kot bi jo moralo. To je pomembno, ker ravno inovatorji prihranijo marsikateri devizni dinar, ko uvajajo dosežke lastnega znanja za izboljšanje tehnologije in tehnoloških procesov.

Tudi odnos vodilnih delavcev se ni spremenil. Ponekod še vedno zavirajo delo inovatorjev in nočejo spoznati pomembnosti njihovega prispevka ne samo delovni organizaciji, ampak tudi širši družbeni skupnosti. Prav zaradi teh ugotovitev (in seveda še nekaterih drugih) bi verjetno morale DPO skupno z inovatorji doseči popolno veljavo inovatorstva v OZD. Zato so tudi široko zastavili in sprejeli akcijski program iz problemske konference.

In ker je bil dan inovatorjev je OS ZS Ljutomer podelil nekaterim najaktivnejšim inovatorjem. Prejeli so jih Milan Strakl, Maks Zabavnik in Marko Babič iz Tehnostroja, Ivan Tigeli, Andrej Bistrovič, Branko Poredoš, Branko Semenič in Valentin Odar iz Imgrada, Mirko Prelog in Slavko Škalič iz Marlesa, Marjan Rauter, Marjan Vogrinec in Konrad Bogdan iz Krke, Vlado Kokl iz Mizarstva, Mirko Serec, Edo Filipič in Janez Horvat iz Mure, Anton Novak iz MTT in Janez Koren iz OŠ Križevci. D. L.

UPRAVA ZA NOTRANJE ZADEVE MURSKA SOBOTA

razpisuje

JAVNO DRAŽBO

za prodajo pisarniške in druge rabljene opreme (omare, mize, stoli, peči, peč za centralno kurjavo, elektromotor, železna blagajna, železna konstrukcija za garažo, rabljena okenska krila, železne zapornice in drugo) ter

- osebni avto Zastava 101, letnik 1977, izklicna cena 56.200.— din
- osebni avto kombi Zastava 435 K, letnik 1978, karamboliran, izklicna cena 43.500.— din

Kupec plača prometni davek od izklicne cene po predpisani stopnji.

Udeleženci morajo pred pričetkom dražbe plačati za motorna vozila 20-odstotno udeležbo od izklicne cene.

Dražba bo 26/10-1982 ob 10. uri na dvorišču skladišča PTT podjetja v M. Soboti, Bakovska ulica.

Ogled predmetov je možen 25/10-1982 od 7. do 15. ure.

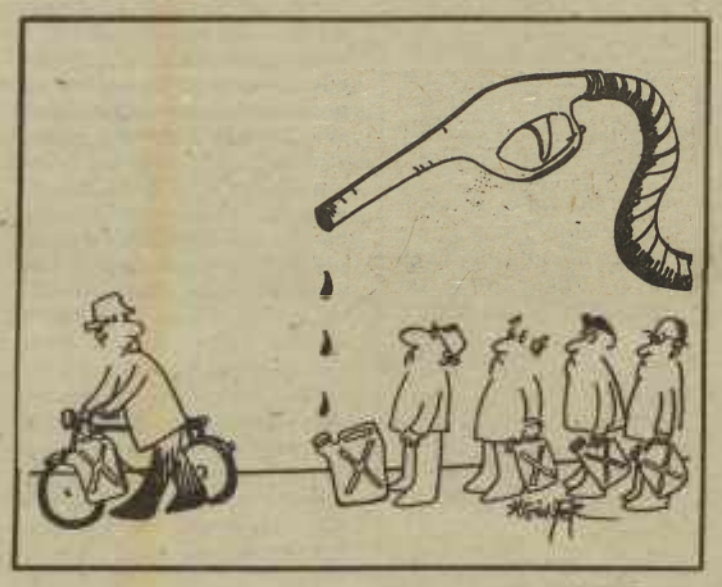

Pretvornik „raste"

Pri Dolginjem Lokošu so te dni začeli postavljati antenski stolp, visok 42 metrov, ki bo koristil za spremljanje madžarske televizije, in to predvsem na tistih območjih v lendavski ter soboški občini, kjer živijo pripadniki madžarske narodnosti, pa te možnosti doslej niso imeli, če si niso vgradili v svoje televizijske sprejemnike posebnih adapterjev, nekaterim (tako imenovan mrtev kot v Lendavi in okolici) pa tudi to ni pomagalo. Zdaj vse kaže, da bo dolgoletna želja pripadnikov madžarske narodnosti uresničena do dneva republike. Dela bodo veljala okrog 6 milijonov dinarjev, zagotovili pa so jih s proračunom SR Slovenije (pretežni del), RTV Ljubljana in občina Lendava.

Spremjanje televizije v matični državi bo pripadnikom madžarske narodnosti omogočilo tudi uresničitev ustavnega določila o enakopravnosti in možnosti razvoja materinega jezika in razvijanje lastne kulture.

»Mislim, da je bila prav tu velika vrzel za nas. Mi sicer imamo na ljubljanski televiziji oddajo Hídak-Mostovi, ki jo sprejemamo z velikim zadovoljstvom, vendar menimo, da ta oddaja ni namenjena samo Madžarom v Sloveniji, ampak v enaki meri tudi vsem prebivalcem naše republike, da bi se seznanjali z življenjem in delom pripadnikov madžarske narodnosti. Zato mislimo, da bo tista vrzel pri obikovanju živega in modernega materinega jezika odpravljena prav s tem, da bomo lahko gledali oddaje madžarske televizije, »nam je dejal predsednik gradnega odbora za izgradnjo pretvornika Ferenc Hajoš.

Prvotni načrti so predvidevali, da bo pretvornik namenjen le »mrtvemu kotu« v lendavski občini, vendar najnovejše meritve so pokazale, da bo signal madžarske televizije segal precej dalje, med drugim tudi v del soboške občine.

J. G.

Težave je moč obvladovati

Nedavni 3. seji CK ZKS in CK ZKJ, ki sta podrobneje obravnavali aktualna vprašanja družbenoekonomskih razmer in idejnopolitične probleme pri uresničevanju politike ekonomske stabilizacije, sta močno razmahnili aktivnost murskosoboških komunistov. Zlasti je to vidno v organizacijah združenega dela, kjer se tako rekoč vsakodnevno srečujejo z najbolj perečimi gospodarskimi vprašanji, pa tudi v krajevnih skupnostih je čutiti večjo angažiranost članov ZK za odpravljanje določenih pomanjkljivosti. Teh pa očitno ne manjka, čeprav so trenutni gospodarski rezultati v murskosoboški občini dokaj ugodni glede na zaostrene gospodarske razmere. Prav je, da se ne zadovoljijo z obstoječim stanjem, kajti vse subjektivne sile na čelu z zvezo komunistov morajo nenehno stremeti k še boljšim rezultatom, kot so sedanji.

Z učinkovitejšim uresničevanjem samoupravno sprejetih nalog na področju ekonomskih odnosov s tujino, širšim povezovanjem v reprodukcijske tokove in s trdnejšim varčevanjem bo vsekakor možno uspešneje premagovati gospodarske težave in krepiti materialno osnovo v skladu s cilji srednjeročnega načrta občine Murska Sobota, so si kot poziv za akcijo zapisali tudi komunisti. Poudarek v dogovorih za boljše gospodarjenje v prihodnje je tako na izvozu, čeprav so na tem pomembnem področju doseženi spodbudni uspehi. Tako se je naenkrat delež izvoza v celotnem prihodku v letošnjem letu povečal na 7 odstotkov, kar je znatno več kot lansko leto, ko so beležili 4 odstotke. Toda še vedno sta le dve organizaciji združenega dela: tovarna oblačil in perila Mura in ABC Pomurka, ki ustvarita celo okrog 90 odstotkov celotnega izvoza iz murskosoboške občine. To razmerje bo treba v bodoče vsekakor spremeniti, pri čemer se v združenem delu še kako dobro zavedajo, da bodo načrt uspeli uresničiti le, če bodo povečali izvoz na konvertibilno območje. Ta bilka bo posebej huda v tistih delovnih okoljih, v katerih je proces proizvodnje v večji meri odvisen od uvoza.

Da ne govorimo posebej o najnovejšem dviga ekonomičnosti in rentabilnosti murskosoboškega združenega dela, produktivnosti, boljši organizaciji dela in racionalnejšem izkoriščanju družbenih sredstev. Tudi pri izpolnjevanju določil dogovora o družbeni usmeritvi razporejanja in delitve dohodka in osebnih dohodkov bo očitno potrebno več doslednosti.

Tega se zlasti dobro zavedajo člani ZK, ki menijo, da brez večje odgovornosti za uresničevanje stabilizacijskih nalog v gospodarjenju ne moremo pričakovati odločnejših premikov.

Vodstvo občinske organizacije zveze komunistov se je že pred omenjenima sejama najvišjih partijskih forumov pri nas odločilo za bolj angažiran pristop k reševanju problemov, ki se pojavljajo v posameznih organizacijah združenega dela. Tako so v sodelovanju s predstavniki ostalih družbenopolitičnih organizacij in izvršnega sveta skupščine občine v slabih dveh mesecih obiskali več kot polovico organizacij združenega dela v občini. Skoraj povsod je prevladalo mnenje, da je težave v gospodarstvu s pravilnimi samoupravnimi posegi moč obvladovati. Te dni pa se vrstijo tudi razgovori s sekretarji osnovnih organizacij v združenem delu, kar bodo opravili tudi v krajevnih skupnostih in na področju družbenih dejavnosti.

Pravilnost takšne metode dela zveze komunistov na občinskem nivoju, ko se neposredno sami seznanjajo s konkretno problematiko na terenu, se bo nedvomno potrdila tudi na seji občinske konference zveze komunistov, ki bo predvidoma konec tega meseca in na kateri bo osrednja točka dnevnega reda pregled uresničevanja sklepov, kar pomeni v bistvu preverjanje dejansko storjenega. Rezultati bodo to nedvomno dokazali!

Milan Jerše

PRIREDITVE OB SOBOŠKEM PRAZNIKU

V murskosoboški občini so že konec minulega tedna začeli prireditve v počastitev letošnjega občinskega praznika. Tako je bilo v nedeljo, 10. oktobra, dopoldne v Kančevcih razvitje prapora strelskega društva „Goričko", v počastitev praznika pa se že nekaj dni vrstijo številne kulturne, športne in druge prireditve, ki bodo potekale vse do konca tega tedna.

Že včeraj popoldne je bila otvoritev prizidka in dispanzerja za borce NOV in gerontologijo v domu oskrbovancev v Rakičanu. Danes ob 15.30 bo četrti tek okrog spomenika Zmage v Murski Soboti.

V petek, 15. oktobra, ob 9. uri bo v veliki skupščinski dvorani v Murski Soboti slovesna seja vseh zborov skupščine občine, na kateri bodo tudi podelili letošnja priznanja in nagrade najzaslužnejšim organizacijam in posameznikom. Ob 11. uri pa bo v Moravcih slovesna otvoritev novozgrajenega hotela.

V soboto, 16. oktobra, bodo v prostorih srednješolskega centra v Murski Soboti ob 11. uri pripravili proslavo ob 75-letnici slovenske lovske organizacije, prireditve pa se bodo nadaljevale ob 14. uri s proslavljanjem 60-letnice prekmurske lovske organizacije, nakar bo ob 14.30 začetek revije slovenskih lovskih pevskih zborov in rogistov.

Slovesnosti ob letošnjem prazniku murskosoboške občine pa bodo končane v nedeljo, 17. oktobra, ob 10. uri z otvoritvijo osnovne šole v Puconcih, ob 12. uri z otvoritvijo skladišča in hladilnice v Bodoncih. Ves teden od 11. do 17. oktobra pa bo v kinu Park v Murski Soboti potekal Teden domačega filma.

Milan Jerše

V preskrbi ni bistvenih odstopanj

Komite za družbeno planiranje in družbenoekonomski razvoj v Murski Soboti je pripravil informacijo o preskrbi tržišča z nekaterim blagom široke potrošnje v mesecu septembru letošnjega leta. Iz nje je razvidno, da je za preskrbo v murskosoboški občini značilno nadaljevanje trendov iz prejšnjih mesecev. Navzlic temu, da je minila glavna turistična sezona, pa se oskrba s svežim mesom ni izboljšala, saj je ponudba dokaj enolična in v glavnem omejena na eno kategorijo mesa. Vzrok za takšno stanje vidijo zlasti v nezadovoljivi priteji mladega pitanega goveda in svinj, v še vedno neurejenih razmerjih cen in izvoznih obveznostih mesne industrije. Tam tudi ugotavljajo, da se je v primerjavi z enakim lanskim obdobjem zmanjšal odkup mladega pitanega goveda, kar se kaže v slabši založenosti prodajaln s svežim mesom. Podobna situacija je tudi pri prašičih in prašičjem mesu, hkrati pa se je poslabšala ponudba klobasičarskih proizvodov, in sicer za okrog 25 odstotkov. Obeti niso kaj prida spodbudni, saj v trgovini ocenjujejo, da je izpad v ponudbi mesnih izdelkov v primerjavi z lanskim letom tudi do 50 odstotkov.

Prav tako je čutiti pomanjkanje margarine, ker dobavljene količine zadoščajo le za 25-odstotno pokritje potreb. Občasno primanjkujejo tudi siri, alpsko mleko, detergenti, kava, čokolada in izdelki iz čokolade. Po drugi strani pa je zadovoljiva preskrba s kruhom, moko, soljo, konzumnim mlekom, jedilnim oljem, testeninami, sladkorjem, konditorskimi proizvodi in drugimi živilskimi izdelki, pri čemer je izjema južno sadje.

Manj ugodne pa so razmere na področju preskrbe s kurivi, čeprav so dobavljene količine premoga nekoliko večje od lanskoletnih. V septembru je namreč bilo še vedno 1800 čakajočih, katerim dolgujejo po 3 tone premoga. Mesečne potrebe so 2600 ton, trgovina pa dobi le 1300 do 1500 ton. Sicer pa do konca leta računajo še na dobavo okrog 6000 ton premoga, kar naj bi zadoščalo za pokritje najnujnejših potreb. Trenutno je na voljo dovolj drv, zaradi izpada proizvodnje v mariborski plinarni pa je bilo čutiti pomanjkanje tekočega naravnega plina.

Preskrba z naftnimi derivati se ni izboljšala, saj so še vedno težave s preskrbo kurilnega olja in mazuta. Vedeti je namreč treba, da je dobava mazuta za Pomurje omejena na 60 ton dnevno, potrebe pa so 120 ton. Od skupno 26 porabnikov se oskrbujejo z njim le Radenska, Tovarna mesnih izdelkov, Tovarna mlečnega prahu, Mura in opekarne Puconci, Radgona in Lendava, dehidracija Črnci in Mesoizdelki v G. Radgoni. Ostali porabniki pa prejemajo mazut le občasno. Pri oskrbi z bencinom v septembru ni bilo zaznati kakih večjih težav.

Po oceni trgovine je v primerjavi z enakim lanskim obdobjem opaziti manj zadovoljivo preskrbo z vsemi industrijskimi proizvodi, razen galanterije in tekstila. Zlasti pa izstopa pomanjkanje proizvodov črne metalurgije, bele tehnike in tehnično-železninske stroke. Izboljšanje je le pri izdelkih papirne konfekcije.

Milan Jerše

POPLAVLJENE KLETI MURSKE SOBOTE

Po krivdi kanalizacije (in padavin) — sanacija

Neustrezno speljana ali preobremenjena kanalizacija zna biti v večjih krajih ali mestnih središčih huda nadloga. Ob zadnjem večjem nalivu se je to še posebej nazorno pokazalo v Murski Soboti, čeprav direktor tozda Komunala Mirko Šabjan zatrjuje, da je za poplavljene kletne prostore nekaterih zasebnih stanovanjskih hiš in družbenih objektov — denimo hotela Diana in novogradnje Uprave za notranje zadeve — glavni krivec oblica padavin. Pri tem navaja podatke, da je v letošnjih dveh nalivih padlo v sekundi na hektar površine 150 oziroma 255 litrov vode, medtem ko je kanalizacija projektirana le za 139 litrov vode. Torej je vendarle poglavitni krivec kanalizacija, ki je letos že trikrat odpovedala. Pravzaprav pa so ga že pred leti „polomili" projektanti, ki so — kot pove Mirko Šabjan — vztrajali pri manjšem premeru kanalizacijskih cevi, dasiravno je bilo logično pričakovati sčasoma večje število priključkov oziroma uporabnikov na zdaj očitno prešibko kanalizacijsko mestno omrežje. A kar je je in sanacija posledic je nekrhežna. Nekdo pač mora plačevati davek za svojčas zgrešene in kratkovidne odločitve, v tem primeru z oškodovanimi vred tudi soboško Komunalo. Še točneje: občinska skupnost za cesto in komunalno dejavnost, ki ima v rokah škarje in platno in „deli" sredstva, ki iz žepov vseh občanov gredo v njeno blagajno.

Res je, da imajo na Komunali že dalj časa izdelano zajetno študijo o obnovi in širitvi mestnega kanalizacijskega omrežja, vendar je hkrati res, da je to vezano na dokajšnja gmotna sredstva. Idealno bi namreč bilo — kot predvideva študija — zgraditi tako imenovane kanalske kolektorje (zbiralnika na Tišinski ulici, toda ponujena rešitev bi požrla kup denarja in še več časa. Zato je na vidiku — po izjavi Mirka Šabjana — nova varianta, sicer ne v tolikšni meri učinkovita kot prej omenjena. V kratkem naj bi menda stekla gradnja severnega kolektorja (zbiralnika), ki bo odvajal vsaj del odvečne vode po na novo speljanem kanalizacijskem omrežju. Vanj so zajeti tovarna mlečnega prahu, Partizanska ulica, ulica Ob progi in Ulica arhitekta Novaka; skratka ob večjih nalivih doslej najbolj izpostavljeni deli mesta. Mimogrede v pojasnilo: na tem območju se sploh križa vsa soboška kanalizacija, vključujoč bližnjo okolico (Gregorčičevo, Cvetkovo in Ulico oktobrske revolucije).

Kljub načrtovani dodatni razbremenitvi pa še ne bo izključena nevarnost poplav, opozarja direktor soboške Komunale. Zato predlaga, da bi povsod tam, kjer imajo kanalizacijo speljano v kletnih prostorih, le-to — če je le mogoče — ukinili. Če ni, ponuja manj zanesljiv, a le vedno dovolj učinkovit način obramb pred zalitjem kleti: Namreč, namestitev posebnih zapahov: ali takih, ki se samodejno zapirajo ali takih, ki jih je mogoče uravnavati ročno. Kot je navedeno, se tudi na zapahe na kate povsem zanašati, zato Mirko Šabjan toplo priporoča, da se vsi tisti, ki imajo opisane težave, oglasijo na sedežu soboške Komunale, kjer jim bodo rade volje svetovali, kako in kaj ukreniti.

B. Žunec

mala anketa

BOLJŠA ORGANIZACIJA ODKUPA

V vinogradu so zopet prišli brači. Slabo vreme preteklí teden pa je marsikateremu zagrenilo to tipično jesensko opravilo. Verjetno pa so se tudi vinogradniki spraševali, kako bo z okupom grozdja v DO Ljutomerčan TOZD Ljutomerska klet. Lanskoletne kolone, ko so kmetje čakali tudi do trideset ur na oddajo tega žlahtnega sadeža, so marsikomu že vnaprej grenile uspešno trgatev, a vendar letos (vsaj na začetku) tega ni bilo. V Ljutomerski kleti so glede na lanskoletne izkušnje bolje organizirali letošnji odkup grozdja. Gre predvsem za organizacijske spremembe. Kakšne so te in kako so jih sprejeli vinogradniki, pa lahko preberete v naši anketi.

Ing. Slavko ŽALAR (DO Ljutomerčan): Da bi se izognili dolgemu čakanju za odkup grozdja, smo za letos pripravili nekaj organizacijskih novosti. Veliko nam je pri tem v pomoč nova stiskalnica, ki povečuje naše zmogljivosti za 50 odstotkov. Vinogradnikom smo tudi priporočali, naj pričnejo trgati sredi tedna, tako da ne bi pričeli vsi naenkrat, kajti takrat kljub novi stiskalnici ne bi mogli preprečiti kolon. Za naše kooperante v Lendavi smo pripravili poseben termin za odkup, prav tako pa tisti, ki imajo manj kot 1000 kg grozdja, oddajo svoj pridelek v Lendavi, tam pa organizirajo prevoz v Ljutomer. Tako prihranijo tudi pri gorivu.

Jože VUK (Lendavske gorice): To grozdje, ki sem ga pripeljal letos v Ljutomer, je moj prvi pridelek, saj sem svoj vinograd v celoti obnovil. Res je problem pripeljati grozdje tako daleč, a kaj moremo, ko v Lendavi nimamo lastne odkupne postaje, grozdje pa moramo nekam spraviti. Letos sem prvič pripeljal grozdje v Ljutomer, tako da nimam izkušenj iz prejšnjih let, kljub temu pa lahko rečem, da sem zadovoljen, saj so cene ugodne, storitve pa tudi dobre. Letošnji pridelek je količinsko zadovoljiv oziroma zelo dober, le kakovost je nekoliko slabša, to pa gre predvsem na račun slabega vremena tik pred trgatvijo. Škoda, saj bi to lahko bila ena boljših letin.

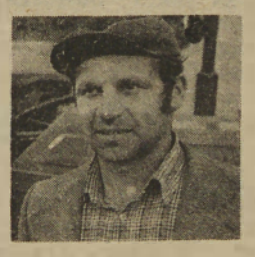

Ivan TOMŠIČ (Železna gora — Čakovec): Grozdje sem pripeljal v Ljutomer zato, ker v bližini ni druge odkupne postaje, tudi na hrvaški strani ne. Skupno sem oddal 5,5 tone grozdja. S trgatvijo sem nekoliko pohitel, saj sem zaposlen v tujini in imam sedaj dopust. Če primerjam lanski odkup z letošnjim, moram priznati, da je letos dosti bolje organiziran, saj ni nobene vrste. Verjetno pa bo težje ob koncu tedna, ko bo trgala večina. Zelo sem zadovoljen s storitvami v Ljutomerski kleti, tudi cena je nekoliko višja od lanske. Seveda pa še zdaleč ni takšna, kot bi si jo želeli mi, lastniki vinogradov. Vsekakor bom še naprej vozil v Ljutomer.

Štefan GERENČER (Lendava): Sem kooperant KZ Lendava in imamo 21 arov vinogradov. Okrog 70 odstotkov je rizlinga, ostalo pa so druge sorte. Ker sem že upokojenec, mi je delo v vinogradu konjiček. Delam s srcem. Z letošnjim pridelkom sem zadovoljen saj ga je dosti, le kakovost je nekoliko slabša od lanske. V glavnem pa sem skoraj ves pridelek pripeljal v Ljutomer. Doma sem ga pustil le toliko, da ga imam zadosti zase in znance, če pridejo na obisk. Odkup je letos neprimerno bolje organiziran, saj skoraj ni čakanja. Obremenitev za nas pa je ta vožnja iz Lendave v Ljutomer, saj je razdalja precejšnja, nafta pa draga. A vendar drugače ne gre.

Franc ŠKRILEC (vodja odkupa KZ Lendava TZO Kooperacija): Vožnja grozdja za odkup v Ljutomer je za našo DO in lastnike vinogradov precejšnja obremenitev, saj poleg nafte gre tudi precej časa. Letos je odkup v Ljutomeru bolje organiziran, tako da vsaj dosedaj ni bilo večjih zastojev. Seveda pa bi verjetno morali pričeti razmišljati o gradnji nove ali obnovitvi stare lendavske kleti, saj bi se s tem marsikateri problem rešil, gradnja pa bi bila v celoti upravičena. No, naši kooperanti so v glavnem zadovoljni in tudi sodelovanje med nami in DO Ljutomerčanom je zelo dobro. Do sedaj smo v Ljutomer pripeljali že prek 100 traktorjev grozdja.

Dušan Loparnik

Uspehi vidni na vsakem koraku

Tudi 24. praznik murskosoboške občine, ki ga delovni ljudje in občani praznujejo 17. oktobra, mineva v spominu na revolucionarne dogodke iz narodnoosvobodilnega boja, ki ga označujemo za najslavnejši del naše zgodovine. Z iskrenim občudovanjem zremo na boj in delo borcev, ki so vso svojo hrabrost, moč in sposobnost, pa tudi življenja posvetili socialistični revoluciji, katere sadove uživamo danes v svobodni domovini. Tokratni praznik pa je hkrati tudi dobra priložnost, da ugotovimo rezultate svojega dela, ko gre za uresničevanje ciljev in nalog, začrtanih s planskimi dokumenti za tekoče letno obdobje.

Uspehe, katere smo dosegli v svojem materialnem in celotnem družbenem razvoju, srečujemo tako rekoč na slehernem koraku družbenega življenja in dela prebivalcev te največje pomurske in hkrati obmejne občine, v kateri složno živijo in ustvarjajo Slovenci in pripadniki madžarske narodnostne skupnosti. Čeprav murskosoboška občina po razvitosti še vedno zaostaja za precejšnjim številom slovenskih občin, pa ob letošnjem občinskem prazniku vendarle ne gre prezreti številnih rezultatov in spodbudnih dosežkov v gospodarstvu in na področju družbenih dejavnosti.

SPODBUDNA GOSPODARSKA RAST

Danes je med 65481 prebivalci občine Murska Sobota, ki se razprostira na 69163 hektarih, pri čemer je obdelovalnih površin 43442 hektarov, zaposlenih že 17511 ljudi, oziroma blizu 30 odstotkov celotnega prebivalstva. Hiter gospodarski razvoj je v mnogočem pripomogel, da trenutno že manj kot 50 odstotkov ljudi živi izključno od kmetijstva. Delež zaposlenih žensk pa znaša celo 46 odstotkov. Naj pri tem navedemo še nekaj oprijemljivih podatkov: družbeni proizvod v občini se je povečal že na več kot 6,28 milijarde dinarjev, vrednost narodnega dohodka pa se je približala štiri in pol milijarde dinarjem. Po osvoboditvi so bili v občini le štirje traktorji, sedaj pa so se približali že številki 7 tisoč. V občini je asfaltiranih blizu 330 kilometrov cest, medtem ko po vojni ni bilo niti kilometra asfaltirane ceste. Čez 7300 otrok, v glavnem v novih osnovnošolskih zgradbah, nabira znanje, več kot 3140 srednješolcev pa se izobražuje za bodoče poklice, ki jih tukajšnje gospodarstvo še kako potrebuje. Ob 25 vrtcih, v katere je zajetih okrog 1700 malčkov, kmalu ne bo več krajevne skupnosti v murskosoboški občini, kjer ne bi premogli otroškega vrtca. Prav tako so izgrajeni številni kulturni domovi in zdravstvene ambulante, telovadnice in športna igrišča, ki omogočajo zares neomejene možnosti rekreacije. In vse to so rezultati prizadevanj delovnih ljudi in občanov murskosoboške občine, na katere so lahko vsi ponosni.

Tudi zadnje leto, v obdobju med obema občinskima prazniko murskosoboške občine, so si na področju gospodarstva prizadevali za izboljšanje materialne osnove dela in s tem tudi kvalifikacijske strukture zaposlenih. Zato so v primerjavi s prvim polletjem lanskega leta dosežena dokaj ugodna gospodarska gibanja, marsikje celo višja od slovenskega povprečja. To velja predvsem za rast celotnega prihodka (41 odstotkov) in dohodka (35 odstotkov), pri čemer je bila nadpovprečna v industriji, kmetijstvu, gozdarstvu, trgovini in obrti. Zlasti spodbudni sta bili povečanji industrijske proizvodnje za 6 odstotkov (v SRS okrog 1 odstotek) in kmetijske proizvodnje za 4 odstotke, kjer se lahko pohvalijo tudi s pomembnimi rezultati na organizacijskem področju, k čemur so odločilno prispevali proizvodni uspehi v primarni kmetijski proizvodnji in pri predelavi.

Še posebej pozitivna ocena velja tudi za dosežene rezultate na področju izvoza, ki je za 14 odstotkov realno višji od lanskoletnega. Organizacije združenega dela so namreč izvozile blago in storitve v vrednosti nekaj nad 703,29 milijona dinarjev; od tega 88,3 odstotka na konvertibilni trg. Pri tem moramo omeniti, da več kot polovico izvoznih poslov ustvari tovarna Mura, med večje izvoznike pa štejemo še Mesno industrijo ABC Pomurka, Panonija, DO Zunanja trgovina ABC Pomurka, Moravske toplice, Beltinko, Konstruktor TOZD Gradbeništvo Pomurje, Agromerkur, Pletiljstvo Prosenjakovci, ZGEP Pomurski tisk TOZD Tiskarna in KZ Panonka. Združeno delo murskosoboške občine je ravno v letošnjem letu vložilo ogromne napore za povečanje izvoza, kajti dobro se zaveda, da je izvoz eden od osnovnih dejavnikov, ki v zdajšnjih zaostrenih gospodarskih razmerah omogoča polno izkoriščenost proizvodnih zmogljivosti, kar zagotavlja hitrejšo gospodarsko rast.

ŠTEVILNI NOVI OBJEKTI

V murskosoboški občini se tudi nadaljuje izgradnja objektov, ki so v občinski resoluciji predvideni za letošnje leto na področju gospodarstva in družbenih dejavnosti. Za občinski praznik bodo v Moravcih odprli nov hotel visoke B kategorije, ki so ga zgradili delavci SGP Konstruktor TOZD Gradbeništvo Pomurje iz Murske Sobote. V njem bo 140 sob z 254 ležišči in 50 dodatnimi ležišči, nadalje aperitiv bar, trgovina s spominčki ter vse ustrezne službe, tudi zdravstvena ambulanta. Z veznimi hodniki bo hotel povezan s kopališčem in fizioterapijo. Spričo dejstva, da so Moravske toplice v začetku letošnjega leta pridobile status zdravilišča in da ta znani zdraviliško-turistični kraj obiskuje že okrog 70 odstotkov tujcev, je omenjena naložba vsekakor širšega družbenega pomena. Ne nazadnje pa bo v novem hotelu zaposlenih okrog 45 delavcev, kar ob vse večjih potrebah po odpiranju novih delovnih mest nikakor ne gre prezreti. Hkrati že načrtujejo obnovo okroglega bazena, do spomladi prihodnjega leta bi naj uredili tudi avtokamp z modernejšo opremo, pa tudi štiri nova teniška igrišča predvidevajo. Na ta način bodo obogatili svojo zdravstveno in turistično ponudbo, kar bo nedvomno privabilo v Moravske toplice še več domačih in tujih gostov.

K hitrejšemu družbenemu razvoju murskosoboške občine so prebivalci tudi v minulem obdobju prispevali z dodatnim zbiranjem denarja s sprejetimi krajevnimi in občinskim samoprispevkom. Zbrana sredstva so porabili za gradnjo in obnovo objektov osnovnega zdravstvenega varstva in šolstva. Za šolstvo je vsekakor velika pridobitev novozgrajena osnovna šola v Puconcih, v kateri je 23 sodobno urejenih učilnic z vsemi ustreznimi pripomočki za nemoten pouk 457 učencev iz Puconec in Mačkovec (le višja stopnja) ter številnih okoliških krajev. Tako bo osem učilnic namenjeno za nižje razrede osnovne šole, na voljo bodo štiri specialne učilnice, kjer bodo izvajali pouk in predmetov gospodinjstvo, fizika, kemija in biologija, fonolaboratorij za učenje tujih jezikov, kakor tudi večnamenski prostor z odrom, sodobna kuhinja, upravni prostori in pripadajoči prostor za telovadnico, ki za zdaj še ni zgrajena.

Že včeraj pa so v Rakičanu namenu predali prizidek in dispanzer za borce NOV in gerontologijo v domu oskrbovancev. Na ta način bo v novih prostorih (doslej je bil dispanzer za borce NOV v murskosoboškem zdravstvenem domu) omogočen strokovno popolnejši zdravstveni pregled borcev in starejših oseb. Velja omeniti, da je omenjeni objekt plod tesnega sodelovanja predstavnikov občinske organizacije zveze borcev, doma oskrbovancev in zdravstvenega doma.

V Bodoncih pa bo na sam praznik otvoritev skladišča in hladilnice, katere vrednost ocenjujejo na 8 milijonov dinarjev. V bistvu gre za nadomestno novogradnjo veliko 257 kvadratnih metrov, dvorišče pa meri 500 kvadratnih metrov. Ta objekt bo zlasti namenjen prodajno-skladiščnim poslom kmetijske zadruge Panonka. V njem bodo poleg skladišča za razne vrste sadja in zelenjave tudi skladišče za pesticide, dve hladilni komori in drugi skladiščni prostori. Predvsem moramo izpostaviti pomen hladilnice, ki bo poslej omogočala zbiranje, kompletiranje in odpremljanje hitro pokvarljivega blaga. Sicer pa je bila pri obnovi starega objekta nadvse dobrodošla pomoč krajanov, ki so opravili tudi 6 tisoč prostovoljnih delovnih ur.

VRSTA NALOŽB ŽE V IZGRADNJI

Ko govorimo o investicijah, je treba povedati, da je bilo zanje letos odštetih 708 milijonov 933 tisoč dinarjev, kar je za 24 odstotkov več kot leto poprej. Od tega so za gospodarske naložbe namenili 619 milijonov 959 tisoč dinarjev ali 27 odstotkov več kot lani, na področju družbenih dejavnosti pa so porabili 88 milijonov 974 tisoč dinarjev, kar pomeni v primerjavi z lanskim polletjem za 8 odstotkov več.

Vrsta naložb je letos še v izgradnji, kot npr. obrat za prefabrikacijo betonskih elementov v Lipovcih, kjer se je anagažiral soboški TOZD Gradbeništvo Pomurje, ZGEP Pomurski tisk TOZD Tiskarna se je lotila gradnje oziroma razširitve proizvodnih prostorov, TOZD Kartonaža pa razširja proizvodne prostore za izdelavo papirne in kartonske emabalaže. Tudi tovarna oblačil in perila Mura bo pripomogla k hitrejšemu razvoju tekstilne industrije, ki ima v občini bogato tradicijo. K temu bi naj pripomogla razširitev proizvodnih prostorov v ženski konfekciji, gradnja industrijske prodajalne, že prej pa so v tem največjem pomurskem delovnem kolektivu zgradili kotlovnico, investirali znatna finančna sredstva v nabavo nove računalniške opreme ter za razširitev prodajne mreže in sodobne tehnologije. Prav tako izgrajujejo centralno prikrojevalnico.

Mesna industrija ABC Pomurka je vložila sredstva v modernizacijo strojne opreme, KG Rakičan pa izvaja obsežnejša melioracijska dela.

Še letos bi naj LV Postojna TOZD Oprema in orodje v Rogašovcih začela z razširitvijo proizvodnih prostorov za potrebe orodjarne, medtem ko se delovna organizacija za PTT promet iz Murske Sobote pripravlja na gradnjo telekomunikacijskega centra. Na področju družbenih dejavnosti pa se dokaj uspešno nadaljuje z izgradnjo zelo pomembnega kirurškega bloka bolnišnice v Rakičanu.

Med dosežke v letošnjem letu pa je treba vsekakor uvrstiti tudi izgradnjo infrastrukturnih objektov. K boljšim prometnim povezavam v murskosoboški občini prispevajo tudi modernizirane in novozgrajene občinske ceste. Pri tem imajo velik delež, predvsem na Goričkem, tudi udeleženci republiške mladinske delovne akcije.

Tako je z njihovo pomočjo moderniziran cestni odsek dolg 1,8 kilometra v Pertoči, urejeno je cestišče med Šalovci in Čepinci ter še vrsta drugih del. Prav tako je dokončana izgradnja vodovoda od Murske Sobote do Moravec. Območna vodna skupnost opravlja obsežna dela pri regulaciji potoka Ledava od Gančan do Ivanec, začeli pa so tudi z regulacijo potoka Dobel od Bratonec do Bakovec. V letošnjem letu pa sta bili dokončani tudi 102 stanovanji; od tega 96 v Murski Soboti in 6 v Prosenjakovcih.

Podoba o dosežkih med dvema praznikoma murskosoboške občine pa ne bi bila popolna, če ne bi omenili tudi pestre razširitve stikov prebivalcev te največje pomurske občine z drugimi slovenskimi občinami, s pobrateno občino Paračin v SR Srbiji, s sosednjimi pokrajinami v Avstriji in na Madžarskem, še posebej s Železno županijo, kjer živijo porabski Slovenci. Tesno sodelovanje pa je murskosoboška občina razširila tudi s partnerskim mestom Ingolstadt v Zvezni republiki Nemčiji, kjer je na začasnem delu veliko naših delavcev.

NEOMAJNA ZAVZETOST ZA IZPOLNJEVANJE CILJEV

Tako kot že tolikokrat poprej, smo tudi tokrat praznik občine Murska Sobota, ki po novem več ne sodi med manj razvite občine v naši republiki, izkoristili kot dobro priložnost za natančnejši pregled dosežkov. Povsem umevno se zdi, da ne gre le za številke o rasti prebivalstva, zaposlenih, družbenega proizvoda in standarda, čeprav tudi te veliko povedo.

Veliko bolj pomembna pa je po našem mnenju odločenost stopiti v boljši jutri, neomajna zavzetost pri izpolnjevanju ciljev. V teh prizadevanjih nastajajo vsekakor nova pota, temeljno vodilo pa ostaja: z enotnostjo, požrtvovalnostjo in prizadevnostjo ni naloge in cilja, ki ga delavec in samoupravljalec ne bi zmogel.

Milan JERSE

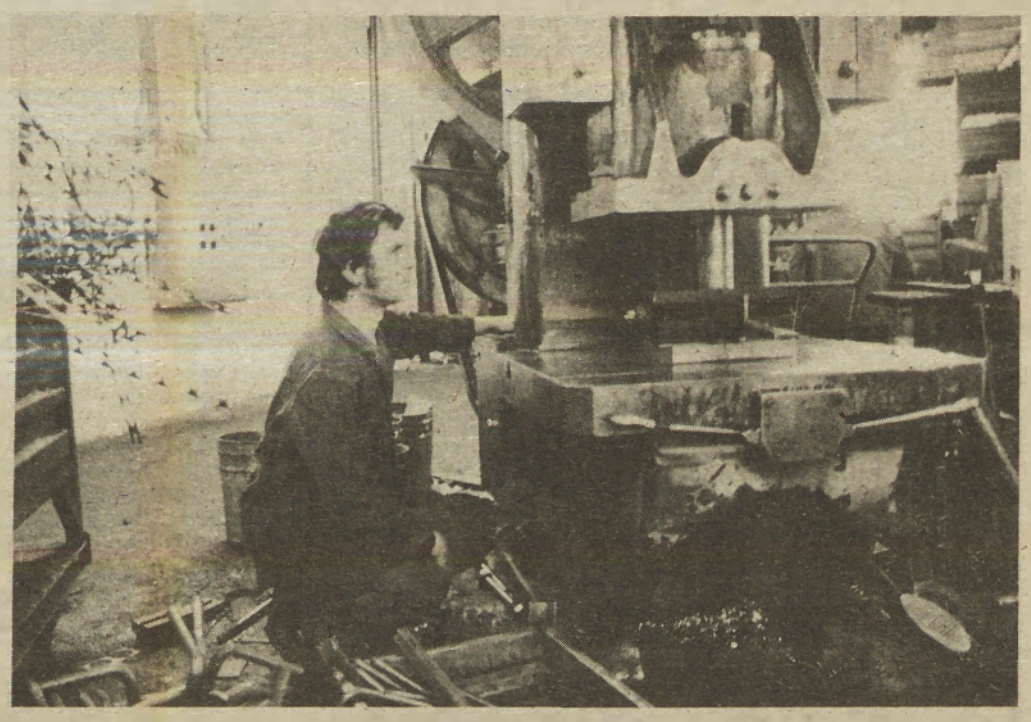

SOZD KEMA BD MARIBOR
Tovarna dušika Ruše n. sol. o.
TOZD PROIZVODNJA KREMENČEVEGA PESKA
Puconci n. sol. o.
69201 Puconci, telefon (069) 72520, 72521

Iskrene čestitke delovnim ljudem soboške občine ob njihovem prazniku!

PRIPOROČAMO SE S PROIZVODI HIDROIZOLACIJSKIH MAS!

PREDSTAVLJAMO VAM KRAJEVNO SKUPNOST BELTINCI

S skupnimi močmi veliko storili

Krajevna skupnost Beltinci, ki šteje okrog 2.300 prebivalcev in sodi med največje v soboški občini, je v zadnjih letih dosegla nagel vsestranski razvoj. Spremenila se je tudi struktura prebivalstva, saj je čistih kmečkih gospodinjstev le okrog 30 od 475, zaposlenih je okrog 890, od tega polovico v domačem kraju. Sicer pa so Beltinci središče Dolinskega, kjer je celodnevna osnovna šola „17. oktober", katero obiskuje 907 učencev, krajevni urad, pošta, zdravstvena postaja in lekarna, vrtec, razvita trgovina in gostinstvo, več delovnih organizacij in ustanov ter razvita družbenopolitična in društvena dejavnost.

BOGATEJŠI ZA MARSIKATERI OBJEKT

V preteklem mandatnem obdobju so ob velikem razumevanju krajanov in širše družbene skupnosti Beltinci postali bogatejši za marsikateri objekt. Poleg realizacije dokaj obsežnega referendumskega programa so uresničili še več dodatnih nalog. Tako so z referendumskimi sredstvi, katerih se je v zadnjih petih letih zbralo okrog 8,5 milijona dinarjev, uredili kanalizacijo s čistilno napravo, mrtvašnico, ulično razvetljavo, asfaltirali ulice in kupili opremo za zdravstveno postajo Beltinci. Gradnja kanalizacije s čistilno napravo, ki je veljala 13.887.000 dinarjev, je bila financirana z združenimi sredstvi združenega dela in SIS 7,440.000 dinarjev, KS pa je prispevala 6,447.000 dinarjev. Vrednost nove mrtvašnice, ki je ena najsodobnejših, znaša 2,300.000 dinarjev, od tega zneska so prispevali krajani poleg samoprispevka 450.000 dinarjev. Asfaltiranje ulic v naselju je veljalo okrog 2 milijona dinarjev, za ulično razsvetljavo v Kocljevem naselju pa je namenjenih 415.000 dinarjev. Poleg tega so v Beltincih regulirali potok Črnec (4,700.000 dinarjev) komunalno uredili stanovanjski kompleks na Jugovem(9,500.000 dinarjev), izkopali kanal od Kozakovega mosta do Jugovega (7,500.000 dinarjev), asfaltirali cesto Beltinci — Gančani s soudeležbo gramoza (20,000.000 dinarjev), in zgradili Blagovnico (30,000.000 dinarjev). Poleg tega pa je krajevna skupnost Beltinci sofinancirala še izgradnjo telefonije (650.000 dinarjev), kupila avtocisterno (700.000 dinarjev), uredilo poljske poti (200.000 dinarjev), popravila vaško tehnico (20.000) in zgradila most na potoku Doblu (58.000 dinarjev). Nekateri od omenjenih objektov še ne funkcionirajo, kjer velja na prvem mestu omeniti kanalizacijo s čistilno napravo.

Največji problem je z vzdrževanjem, o čemer pa tečejo resni razgovori z DO Sobota in SIS. Mrtvašnica je končana in čakajo le na uporabno dovoljenje, rešiti pa bo potrebno vprašanje vzdrževanja. Glede na omenjene investicije je krajevna skupnost Beltinci s svojimi odbori in komisijo v preteklem obdobju opravila pomembno delo za nadaljnji razvoj kraja. Pri tem pa velja posebej izreči zahvalo krajanom, ki so poleg samoprispevka še dodatno zbirali sredstva, in širši družbeni skupnosti.

RAZVITA DRUŠTVENA DEJAVNOST

V KS Beltinci je dokaj razgibana društvena dejavnost, saj delujejo KUD, GD, društvo za varstvo in vzgojo ptic Slavček, nogometni in rokometni klub ter strelska družina. Znano je predvsem KUD, ki vključuje folklorno, tamburaško, pevsko, likovno in dramsko sekcijo, skrbi pa tudi za knjižnico in čitalnico. Gasilsko društvo ima dolgoletno tradicijo in uspešno opravlja poslanstvo na področju požarnega varstva.

Društvo za varstvo in vzgojo ptic Slavček, ki združuje članstvo iz celotnega Pomurja, se uveljavlja z razstavami in skrbjo za varstvo narave, ptic in malih živali.

ZDRUŽENO DELO PRISOTNO V KRAJEVNI SKUPNOSTI

V Beltincih je dokaj dobro razvito sodelovanje združenega dela s krajevno skupnostjo in družbenopolitičnimi organizacijami. To se pozitivno odraža tudi v pripravah na ljudsko obrambo in družbeno samozaščito ter pri številnih akcijah, ki jih organizirajo v kraju.

Delovne organizacije Beltinka, Dimnikar, Komuna, Graditelj, Fazan, Ravenka in druge so bile prisotne pri pomembnejših akcijah. Pri tem pa velja na prvo mesto postaviti Beltinko.

V krajevni skupnosti Beltinci namenjajo posebno skrb tudi razvijanju samoupravnih odnosov in delegatskega sistema, stanovanjski problematiki, zlasti pa nadaljnjemu razvoju kmetijstva.

PRIPRAVE NA PODALJŠANJE SAMOPRISPEVKA

Ker se konec tega leta izteče sedanji samoprispevek, se v krajevni skupnosti Beltinci že pripravljajo na ponovni razpis referenduma in podaljšanje samoprispevka za naslednjih pet let. To je nujno potrebno zaradi odplačevanja anuitet za najete kredite in za načrtovane naloge v tem srednjeročnem obdobju. Zavedati pa se je tudi treba, da brez samoprispevka ni mogoče pričakovati tudi nadaljnjega razvoja kraja. Kot rečeno gre za podaljšenje sedanjega samoprispevka, saj se stopnje ne bi povišale. V naslednjih petih letih bi s samoprispevkom zbrali 16,5 milijona dinarjev.

Ta sredstva pa bi namenili za odplačilo anuitet za asfalt, mrtvašnico in kanalizacijo, za gradnjo otroškega vrtca in kulturno dvorano, telefonijo, komunalno urejanje naselja, asfaltiranje ulic in pločnikov, ulično razsvetljavo in kanalizacijo.

F. M.

TEKSTIL

TOZD
TMASZ

„TEKSTIL" Ljubljana —
TOZD „Pletilstvo" Prosenjakovci

Proizvodna hala „PLETILJSTVA" Prosenjakovci.

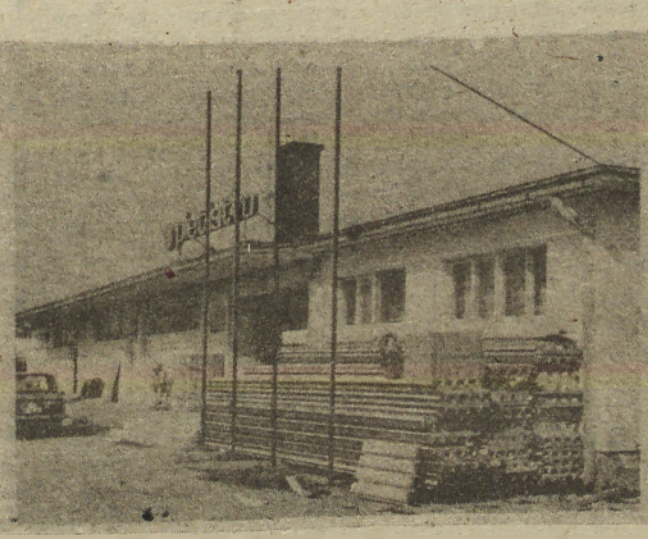

Obrat TOZD „Pletilstvo" Prosenjakovci.

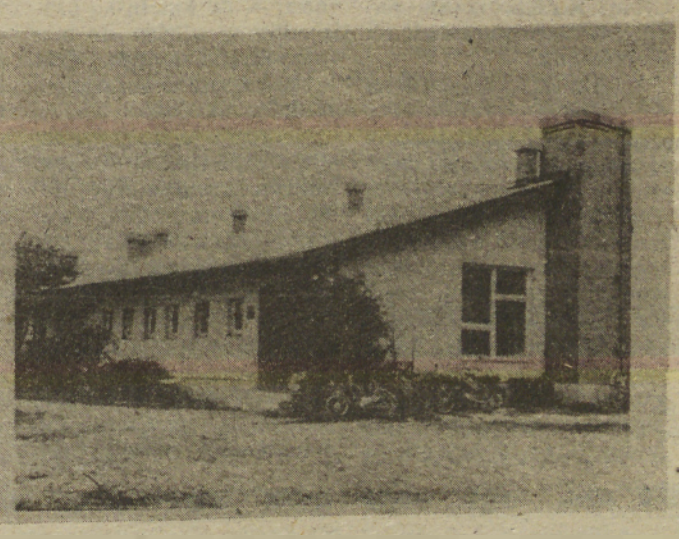

Proizvodni obrat v Križevcih v Prekmurju.

„TEKSTIL" Prosenjakovci proizvaja športno trikotažo. Predelujejo tehnične tkanine za filtre za suho in mokro za zaščito okolja. Njihov pomemben proizvod pa so tudi tehnični filci za avtomobilsko in pohištveno industrijo. Proizvodnja se odvija v Prosenjakovcih in v obratu v Križevcih v Prekmurju.

„TEKSTIL" Ljubljana — Tozd „PLETILJSTVO" Prosenjakovci zaposluje okoli 200 delavcev, pri tem je v večini ženska delovna moč. Do konca naslednjega srednjeročnega obdobja načrtujejo, da bodo povečali število zaposlenih od 40 do 50 delavcev.

Industrijski obrat v Prosenjakovcih in v Križevcih v Prekmurju je izrednega pomena za hitrejši razvoj manj razvitih krajev ob meji. To je za mnoge, predvsem za žensko delovno moč, edina možnost za zaposlitev daleč naokoli.

Z željo, da bi v „TEKSTILU" Prosenjakovci dosegli še več in da bi bili njihovi izdelki čimboljši, načrtujejo za naslednje srednjeročno obdobje posodobitev proizvodnje. Tako bodo zagotovili tudi boljše pogoje dela in večjo produktivnost.

„TEKSTIL" PROSENJAKOVCI

ISKRENO ČESTITA

OB PRAZNIKU

SOBOŠKE OBČINE!

Sklici sej zborov SO Murska Sobota

– PREDSEDNICA IN PREDSEDNIKA ZBOROV OBČINSKE SKUPŠČINE – sklicujejo

seje zborov. Seje bodo v četrtek, dne 21. oktobra 1982 ob 8. uri v veliki sejni dvorani Skupščine občine Murska Sobota.

Predsednika zbora združenega dela in zbora krajevnih skupnosti predlagata naslednji začasni

dnevni red:

1. Izvolitev verifikacijske komisije
2. Poročilo verifikacijske komisije
3. Potrditev zapisov 5. seje zbora združenega dela ter zbora krajevnih skupnosti z dne 23. septembra 1982
4. Predlog sprememb in dopolnitev dogovora o temeljih družbenega plana SR Slovenije za obdobje 1981—1985
5. Osnutek sprememb in dopolnitev dogovora o temeljih družbenega plana občine Murska Sobota za obdobje 1981—1985
6. Poročilo o izvajanju zakona o usmerjenem izobraževanju v SR Sloveniji, ter poročilo o izvajanju zakona o Pomurju
7. Izvajanje samoupravnega sporazuma o štipendiranju
8. Informacija o uresničevanju sklepov in stališč o zdravstvenem varstvu v občini Murska Sobota
9. Osnutek odloka o ureditvi cestnega prometa v naseljih v občini Murska Sobota
10. Osnutek odloka o potrditvi zaključnega računa davkov in prispevkov občanov občine Murska Sobota za leto 1981 in zaključnega računa prispevkov za starostno zavarovanje kmetov občine Murska Sobota za leto 1981
11. Razrešitve in imenovanja
12. Delegatska vprašanja in odgovori na vprašanja
13. Predlogi, sklepi, mnenja in obvestila.

– PREDSEDNICA DRUŽBENO POLITIČNEGA ZBORA

predlaga naslednji začasni

dnevni red:

— poročilo o prisotnosti delegatov
— obravnava vprašanj, ki jih bosta ostala dva zbora obravnavala pod točkami 3, 4, 5, 6, 7, 8, 11, 12 in 13.

Gradivo za obravnavo 3., 7., 8., 9. in 10. točke dnevnega reda je bilo posredovano vodjem delegacij in vodjem konferenc delegacij.

Gradivo za obravnavo 4. točke je objavljeno v Poročevalcu št. 17 z dne 28. septembra 1982. Stališča izvršnega sveta občinske skupščine so bila posredovana vodjem delegacij in vodjem konferenc delegacij ter delegatom družbenopolitičnega zbora.

Gradivo za obravnavo 5. točke dnevnega reda je objavljeno v današnji številki Delegatskega vestnika.

Gradivo za obravnavo 6. točke dnevnega reda je objavljeno v Poročevalcu Priloga VII, z dne 9/8 — 1982. Poročilo o izvajanju zakona v Pomurju ter ugotovitve in predlogi izvršnega sveta skupščine občine Murska Sobota v zvezi z uresničevanjem zakona o usmerjenem izobraževanju so bila posredovana vodjem delegacij in vodjem konferenc delegacij ter delegatom družbenopolitičnega zbora.

OB 12. OKTOBRU — DNEVU INOVATORJEV

Ustreznejše mesto inventivni dejavnosti

Komisija za inventivno dejavnost pri občinskem svetu zveze sindikatov v Murski Soboti je ob 12. oktobru — dnevu inovatorjev v prostorih delovne organizacije Mura pripravila slovesno proslavo. Na njej so podelili za lestošnje leto 22 diplom zaslužnim inovatorjem iz murskosoboške občine, in sicer delavcem iz naslednjih kolektivov: Panonija, Blisk, Platana, ABC Pomurka in Mura. Gre za posameznike in skupine inovatorjev, ki so se v minulem obdobju še posebej izkazali na tem pomembnem področju.

To je v svojem slavnostnem govoru poudaril tudi predsednik izvršnega sveta skupščine občine Pavel Pongrac, ki je zlasti omenil določen napredek v inventivni dejavnosti, saj je dobila ustreznejše mesto tudi v samoupravnih aktih številnih organizacij združenega dela. Čeprav je največ izboljšav na področju kmetijstva, ki predstavlja prednostno gospodarsko panogo, pa ne gre zanemariti inovacij tudi na ostalih področjih, je menil tovariš Pongrac. Prav v sedanjem gospodarskem trenutku, ko se bije bitka za uresničitev ciljev gospodarske stabilizacije, pa je treba znatno bolj spodbuditi celotno inovacijsko dejavnost. V imenu občinskega sindikalnega sveta je diplome zaslužnim inovatorjem izročil njegov predsednik Štefan Pintarič.

Ob tej priložnosti so pripravili tudi krajši kulturni program, v katerem so nastopili člani Murinega pevskega zbora in recitatorji.

Milan Jerše

DIPLOME INOVATORJEM — Predsednik OS ZSS Štefan Pintarič je na slovesen način podelil diplome zaslužnim inovatorjem iz murskosoboške občine. Foto: M. Jerše

AKCIJSKO POVEZOVANJE KOMUNISTOV

V SOZD ABC Pomurka le zlagoma

Akcijsko povezovanje komunistov v organizacijah združenega dela prinaša več dogovarjanja, sporazumevanja, politične volje in vztrajnosti; tako navznoter — se pravi v tozdih, delovnih organizacijah in sozdih — kot tudi navzven, preko delovanja članov ZK v delegatskem sistemu, skozi skupščine družbenopolitičnih in samoupravnih interesnih skupnosti. Prinaša več spodbud članstva na vseh ravneh, brez malodušja ali odevanja v plašč oportunizma. Pomeni obliko in metodo, ki je v sedanjih zaostrenih razmerah kot nalašč, saj ni strogo vkalupljena v sicer stalne in uveljavljene organizacijske sheme. Nenazadnje omogoča, da pride do polne veljave načelo demokratičnega centralizma kot temeljnega principa delovanja zveze kominustov.

Po zadnjih sejah centralnih komitejev ZKJ in ZKS se tovrstno povezovanje komunistov kaže kot spoznana nujnost. To je bila rdeča nit in vodilo petkovega razgovora delovne skupine ČK ZKS — vodil jo je Lojze Briški — s komunisti sozda ABC Pomurka v Murski Soboti, ki sicer sodi v okvir priprav na seji predsedstva ČK in CK ZKS, ki bosta med drugim namenjeni tudi tej problematiki.

V tej zvezi so opozorili na več odprtih vprašanj. Poglejmo le nekatera! Kako v sozdu, ki združuje 40 delovnih — od tega 15 enovitih — organizacij in kmetijskih zadrug s 73 tozdi, 6 temeljnih organizacijkooperantovin 19 temeljnih zadružnih organizacij, stvarno akcijsko povezati članstvo ZK, ki je vključeno v 70 osnovnih organizacij? Kako poenotiti interese 10.900zaposlenihdelavcev, blizu 14 tisoč članov temeljnih zadružnih organizacij in 4 tisoč kooperantov? Kako uskladiti želje in hotenja sozda, ki ima svoje sedeže v kar 18 slovenskih občinah od Lendave do Jesenic in organizacijske enote v domala vseh večjih mestih Jugoslavije? Kako — nenazadnje — najti skupne imenovalce med izrazito heterogenimi panogami dejavnosti — od kmetijske proizvodnje in storitev do razvojno-raziskovalnega dela — s kakršnimi se ukvarjajo v sozdu?

Nesporno je, da gre za izredno zapletena in obenem zahtevna vprašanja in dileme, zato je razumljivo, da se je tako tudi sukala razprava. Če bi skušali iz nje izluščiti le nekaj vsebinskih spoznanj, velja na prvo mesto postaviti več uspešno opravljenih akcijskih konferenc ZK v sozdu, kjer so se komunisti ubadali z uveljavljanjem dohodkovnih odnosov, kadrovsko politiko, stanovanjsko izgradnjo in še posebej uresničevanjem samoupravnega sporazuma o združevanju sredstev za pospeševanje izvoza. Glede slednjega velja podčrtati, da so ga uspeli doslej zgledno uveljaviti, kar ima toliko večjo težo, če dodamo, da sodi ABC Pomurka v enega redkih organizacijskih sistemov združenega dela v naši državi, ki mu je uspelo zagotoviti interne izvozne stimulacije. Pri vsem tem pa se kot poglavitna slabost kaže dejstvo, da so prihajale pobude za sklicevanje akcijskih konferenc izključno iz delovne skupnosti skupnih služb in s strani poslovodnih organov (kolegija sozda!), ne pa iz posamičnih, »prizadetih« delovnih organizacij ali tozdov. Sekretar medobčinskega sveta ZKS za Pomurje in član predsedstva CK ZKS Geza Bačič se je dobesedno vprašal, zakaj se denimo ob sedanji stiski v preskrbi z gorivom in deviznih zapletih, niso sestali komunisti v trgovski organizaciji Potrošnik v Murski Soboti. Predsednik kolegijskega poslovodnega organa sozda Gusti Grof pa je menil, da bi lahko — spričo težav v živinoreji — prišla pobuda za sklic akcijske konference komunistov iz katere od kmetijskih zadrug.

V razpravo se je nekajkrat vključil tudi član predsedstva CK ZKJ Lojze Briški in pojasnil, da je na akcijski konferenci ZK možno imenovati posebno delovno telo za načrtnejše in doslednješe spremljanje ter zlasti sprotnejše opozarjanje na vrzeli in pomanjkljivosti pri določeni aktivnosti. Pri tem je delovnemu telesu omogočeno, da se povezuje z občinsko ali medobčinsko organizacijo ZK in celo centralnim komitejem ZKS.

Na petkovem razgovoru so poleg tega načeli kup drugih vprašanj in pomislekov. Omenimo le kronične izgube v Mesni industriji, nerazčiščene odnose med sozdom in posameznimi občinami, primere ozkosrčnega tozdovskega računarstva — vzemimo pri izvozu — zatikanja pri tesnejšem povezovanju družbenega in zasebnega sektorja kmetijstva, združevanje dela, sredstev in zemlje in še bi se dalo naštevati. Vsekakor pa so to teme, ob katerim se bo veljalo vedno znova vračati in jih razčiščevati, saj bi že to bil dovolj konkreten prispevek k uresničevanju vsega tistega, kar smo si komunisti zadali na zadnjih sejah centralnega komiteja ZKJ in ZKS.

Branko ŽUNEC

Zanemarili sprotno reševanje problemov

Mar je res bil nujen razširjen sestanek sveta invalidske delanice »Solidarnost« v ustanavljanju, ki so se ga udeležili tudi predstavniki izvršnega sveta skupščine občine, občinskega komiteja zveze komunistov in občinskega sindikalnega sveta v Murski Soboti? Ali ne bi mogli s sprotnim reševanjem problemov, zlasti po samoupravni poti, znotraj 42-članskega kolektiva invalidske delavnice, od katerih je 29 invalidnih oseb, uskladiti medsebojne odnose? Takšnega občutka se ni mogoče znebiti po nedavni seji, na kateri so osrednjo pozornost namenili obravnavi in oceni odnosov ter nepravilnostim v delovni organizaciji »Solidarnost«, ki je še vedno v fazi ustanavljanja.

Posebej zato, ker so v tem murskosoboškem kolektivu doslej dokaj ugodno poslovali, čeprav so se morali spopadati tudi z določenimi prostorskimi in kadrovskimi težavami. To navsezadnje dokazujejo podatki iz letošnjega avgusta, ko je poprečni neto osebni dohodek znašal nekaj nad 14 tisoč dinarjev. Toda razprava je opozorila na nekatere pomanjkljivosti o premalo samoupravnem in odkritem reševanju zadev, ker marsikdaj interesi zdravih in invalidnih oseb niso bili usklajeni. Izgovori za nastale težave, ki so jih velikokrat iskali v predpisih in zunanjih okoliščinah, so se pokazali za jalove. Kako je mogoče, da so zlasti zapostavljali oddelek za domačo obrt, kjer so sicer ustvarili najbolj pristne medčloveške odnose, v primerjavi z grafično dejavnostjo, so se upravičeno spraševali razpravljalci.

Pomanjkljivo organizirane knjigovodsko-finančna, skladiščna in ostale službe so v zadnjem obdobju pripomogle k sumničenju o morebitni kraji materiala v delavnicah, še posebej papirja, in šušmarstvu, saj imajo še vedno določen del skladišča zaradi prostorske stiske kar ob delovnem mestu. Pridružila so se tudi natolcevanja o nezakonitem ravnanju z devizami, ko je šlo za zagotavljanje nujnega reprodukcijskega materiala. In ko so morali vmes poseči tudi organi pregona, da opravijo pretres, se je zaradi užaljenosti sprl dobršen del kolektiva.

Kot kaže, v delovni organizaciji »Solidarnost« niso takoj in odločno stopili v akcijo za sprotno reševanje nastalih problemov, pri čemer tudi osnovna sindikalna organizacija ni odigrala svoje vloge. Praksa je pokazala, da bo treba nekatere zadeve urediti tudi po pravni plati, da bi lahko odpravili sedanje skrhane odnose v kolektivu. Ob tem je razumljiva odločitev 5 seje sveta, po kateri se mora čimprej organizirati delovna organizacija z imenovanjem novega delavskega sveta in samoupravnih organov, kjer bodo ustrezno zastopane tudi invalidne osebe.

Milan Jerše

Obisk japonske delegacije

Tričlanska delegacija Sindikata delavcev tekstila, usnja in obutve Japonske (SOHIO) se je med večdnevnim obiskom v naši republiki ob koncu tedna mudila tudi v Murski Soboti. Na pobudo republiškega odbora Sindikata delavcev tekstilne in usnjarsko-predelovalne industrije Slovenije, ki je bil gostitelj ugledne japonske delegacije, so si ogledali proizvodne prostore največje delovne organizacije v občini — tovarne oblačil in perila Mura. V temeljni organizaciji združenega dela ženski plašči so si sindikalni delavci iz daljnje azijske države z velikim zanimanjem ogledali proizvodni proces, nato pa je stekel pogovor z najvišjimi predstavniki Mure.

Japonske goste so podrobneje seznanili zlasti o poslovanju okrog 4700-članskega kolektiva, ki približno 60 odstotkov svojih izdelkov proda na tujem trgu. V razgovoru pa je tekla beseda tudi o vlogi in delovanju samoupravnih organov in družbenopolitičnih organizacij, še posebej pa o aktivnostih sindikata. To je bila tudi priložnost za izmenjavo izkušenj o položaju sindikata na Japonskem.

Milan Jerše

JAPONSKI GOSTJE V MURI — Delegacija japonskih sindikatov je ob koncu minulega tedna obiskala tudi tovarno oblačil in perila Mura v Murski Soboti. Foto: M. Jerše.

KULTURNI UTRINKI

Razprava, ki jo je organizirala občinska konferenca SZDL Ljutomer na temo Razvoj društev in družbenih organizacij, je posegla tudi na področje kulture. Navedimo nekatere statistične podatke. Od 139 registriranih društev in družbenih organizacij v občini Ljutomer jih je deset s področja kulture: Zveza kulturnih organizacij občine Ljutomer in devet kulturnih društev (PIKUD niso zajeta v tem seznamu): Tri kulturna društva in ZKO so v Ljutomeru, šest pa jih je po vaseh. Vsekakor — in iz razprave je bilo to čutiti — niso vsa društva enako aktivna. Vzrok je več, največji pa je pomanjkanje finančnih sredstev. ZKO, ki vsako leto deli tiste skromne kulturniške dinarje za delo društev, je sicer našla dober ključ za delitev: kolikor narediš, toliko dobiš, in se tega tudi drži. Ključ temu pa se včasih tudi s tistim skromnim dinarjem ne da narediti dosti, ključ volji nekaterih posameznikov ali skupine. In že smo pri drugem problemu, ki tare društva — pomanjkanje strokovnih delavcev in članstva. V vseh društvih je v glavnem podobno: je nekaj navdušencev, ki bi radi s prostovoljnim delom dosegli rezultate, a jih ni. Prvič zato, ker so v glavnem prepuščeni samim sebi, drugič pa zato, ker jih je včasih premalo, težko pa je dobiti še dodatne člane. Funkcij, predvsem pa tistih vodilnih, se ljudje otepajo, saj je že beseda kulturni delavec dobila nekak prizvok omalovaževanja. Izobraževanje strokovnjakov je sicer v domeni ZKO, ta tudi prireja seminarje in pošilja aktivne delavce nanje, vendar pa se včasih zaradi finančnih težav v društvu teh seminarjev ne udeležujejo.

In ko smo že pri članstvu — vedno manj je v kulturnih društvih mladine. Imamo sicer pionirska kulturna društva na osnovnih šolah in mladinsko kulturno društvo na srednji šoli v Ljutomeru, a le redka društva lahko črpajo svoj naraščaj iz njih. Verjetno je vzrok mladih in v društvih. Programsko ali interesno se razhajajo. Mladi si želijo vse kaj drugega kot tamburaške orkestre, neke igrice ali pevske zbore.

Tu verjetno manjkata vez med društvom in šolo in programska politika društva, saj z neprivlačnimi in zastarelimi programi težko pridobijo mlade. Še vedno se v društvih oklepajo starih programov, ki so pač najzanesljivejši porok, da bo sezona potekala in minila uspešno — za društvo.

In tretja težava, ki tare društva — nekatera seveda — so prostori. Največkrat so (predvsem na vasi) to prostori šole ali zadružnega doma. Težko je uskladiti želje in potrebe društev in organizacij, ki prostore dajo v najem. In v glavnem se društva morajo prilagajati s svojim delom tistim, ki jim prostore dajo v najem ali uporabo.

Tako se vse vrti v nekem začaranem krogu, ki ga ne znajo v društvih in drugod presekati.

Na razpravi so sicer sprejeli usmeritev in stališča, ki so obsežna in v katerih je izpostavljena predvsem aktivna vloga SZDL in društev (na splošno) za poživitev in nadaljnje naloge teh organizacij. Le realizacija pa bo prinesla željene rezultate.

Dušan Loparnik

NAGRAJENA SLIKA — Na Razstavi sodobnega gvaša Radenci 82, ki je v razstavnem salonu hotela Radin na ogled od preteklega petka, je med razstavljenimi deli dvaindvajsetih likovnih umetnikov tudi gornji — gvaš akademskega slikarja Zmaga Jeraja. Zanj je umetnik, ki je končal šolanje na Akademiji za likovno umetnost v Ljubljani, kjer tudi živi, prejel veliko nagrado.

„Tehnika gvaša je v našem času, če sodimo po delih slikarjev kot so: Jeraj, Mauko, Toman, Huzjan, Galič, Apollonio, Vrezec, Bratuš, Ceh, Novinc, Logar, Mesarič, Marchel, odzivna na vsa aktualna likovna stremljenja," je v katalog, ki je izšel ob odprtju prve razstave gvaša (ki pa očitno ne bo slednja) zapisal predsednik žirije Aleksander Bassin. bb

Novo likovno razstavišče

Pomurje, ki je že tako znano po likovni dejavnosti, je od preteklega četrtka bogatejše za novo razstavišče. Odprli so ga v Ljubljanski — Pomurski banki, s pregledno razstavo grafik akademskega slikarja Štefana Galiča.

Likovno razstavišče Ljubljanske—Pomurske banke je prva tovrstna galerija pri nas, njena prednost pred ostalimi pa predvsem v tem, da si bodo razstavljena dela ogledali tudi naključni obiskovalci, ki so prišli v likvidaturo banke urejat svoje denarne posle.

V svojstveni galeriji je razstavljenih štirideset del avtorja, ki pripada mlajši generaciji slovenskih likovnih ustvarjalcev. Štefan Galič, ki izvira iz Lendave, je znan predvsem kot specialist-grafik, med njegovimi deli pa izstopata ciklus violin in ciklus metuljev. Omenjena motiva predstavljata umetnikov izbor, grafična tehnila barvnega lesoreza pa daje odlično možnost izraza strukture lesa (ogrodja violine), po drugi strani pa nudijo metulji s svojim bogastvom barv raznolične možnosti in možnosti močnega kolorizma.

Akademski slikar Štefan Galič pred svojim priljubljenim motivom — violino, ki je simbol glasbenega razpoloženja ljudi in pokrajine, v kateri živi in ustvarja.

»Violina kot simbol glasbenega razpoloženja ljudi in krajine, v kateri živi in ustvarja (vinorodni predeli lendavskih goric, kjer živi tudi madžarska narodna skupnost) predstavlja Galiču ves čas glavni predmet njegove likovne obdelave in je tudi pomemben idejni nosilec njegove umetniške izpovedi.« Tako je na zloženki, ki je izšla ob odprtju razstave (po njej lahko še vedno posežete v Ljubljanski—Pomurski banki) zapisal umetnostni zgodovinar in vodja galerijske dejavnosti Franc Obal. Otvoritvene besede na krajši slovesnosti pa je dodal tudi Branko Mernik, direktor soboškega kulturnega centra, pod okrilje katerega likovna dejavnost sodi.

Brigita Bavčar

PREJELI SMO:

Ne izkrivljajmo pomenskih izrazov

Vsak naš krajan ve, da nepremičnino, ki jo hoče prodati ali kupiti, najde zapisano v zemljiškem dokumentu — »grüntni knjigi«. Samo na podlagi takega izpiska — potrdila, lahko posameznik dokaže, da je lastnik parcele, gozda, vinograda in drugega v tej ali drugi katastrski občini. Na sodišču v zemljiški knjigi je potrebno najprej poiskati katastrsko občino, potem številko in površino parcele, nad vsem tem pa piše v lepi staroslovenščini: Ojtine, Mlake, Müzge, Duge njive, Osranci (izumrla vas), Živice, Krčojne itd.

Ni moj namen, da bi bil ta zapis kaka strokovna študija našega katastra, temveč želim poudariti, da lepo ohranjene posede, naživi krajev, njivskih ali gozdnih površin opozarjajo na raziskavo, da naš odnos do izrazov, ki izhajajo kot kulturna dediščina naših prednikov skozi stoletja madžarske nadvlade, še obstojajo in jih niti zgodovina niti preteklost nista zavrgli. Ohranili so se stari dokumenti in vsi zapiski, ki segajo globoko v grofovski prostor in tedanji čas, zato jih ne smemo prezreti.

Iz ust sovaščanov sem slišal malce pikro pripombo: obstoječe nazive naših njiv in logov niti grof ni spremenil, ne pa da bi jih administracija. To je mimogrede omenjeno v zvezi z aronDacijo in komasacijo površin, da ne bi zanemarili in pozabili izraze za naše površine.

Danes še veljavni in uporabni izrazi so tako udomačeni, da jih ne smemo spregledati, saj jih niti časi Franca Jožefa in drugi politični ali administrativni madžarski pritiski niso spremenili. Logično sledi, da v našem kulturnem prekmurskem prostoru ne smemo pozabiti na izrazoslovje, ki tudi v socialističnem pojmovanju čestokrat izkrivlja pomenske izraze. Zgodovinsko nepošteno bi bilo, če bi pozabljali na taka »geometrska dela«, ki tudi pri svojem strokovnem delu uporabljajo staro podlago.

Končno je tudi vprašanje, ali tudi v konceptu naše splošne ljudske obrambe ne namenjamo premalo pozornosti narodnostnim in poznavanju naših krajev in imen, ki imajo v specialkah gotovo večjo vrednost in dani pomen.

Dini Titan

FERDO GODINA 70-LETNIK

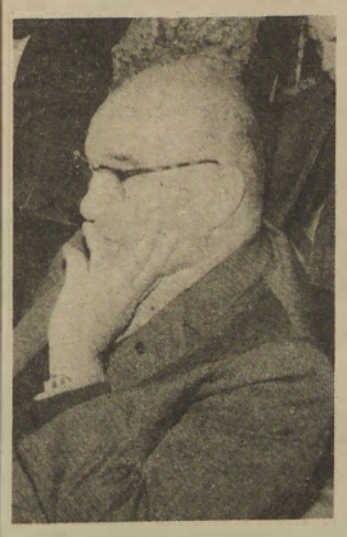

Domači pisatelj, ki ga poznamo po številnih literarnih delih, praznuje 17. oktobra (njegov rojstni dan soupada s praznikom občine Murska Sobota) okroglo letnico — 70. letnico. Ob tej priložnosti pripravlja Pomurska založba v sodelovanju s svetom knjigarne Dobra knjiga in občinsko zvezo združenj borcev prireditev v počastitev visokega jugileja. Prireditev bo v galeriji soboškega Kulturnega centra v ponedeljek, 18. oktobra, ob 18. uri. Na srečanju s pisateljem Ferdom Godino, ki je rojen v Bistrici in se še danes često vrača v ta kraj ob Muri, bo beseda predvsem o njegovem zadnjem delu Ko so cvetele marelice, katerega v nadaljevanjih objavljamo tudi v Ve Iniku. Pri Pomurski založbi pa bo predvidoma v naslednjem letu izšel tudi roman Zaklenjeni dom, ki ga prodni pisatelj in ga zgodnja letnica rojstva pri delu očitno prav ič ne ovira.

bb

GORNJA RADGONA

PRIKAZ MLADINSKE LITERATURE

V tednu otroka je bila v dvorani delavske univerze v Gornji Radgoni zanimiva razstava mladinske literature, izdane v lanskem in letošnjem letu. Predstavitev mladinskih knjižnih zbirk, namenjenih našim najmlajšim, je pripravila Marija Šedivy iz občinske matične knjižnice, razstava pa je zajemala mladinske zbirke, izdane pri Mladinski knjigi in Partizanski knjigi.

Razstavo si je ogledalo precej organiziranih skupin iz Vzgojnovarstvenega zavoda iz Gornje Radgone in iz večine osnovnih šol v občini, kar priča o potrebnosti tovrstnih prireditev. Vse skupine, ki so ob tednu otroka obiskale prostore delavske univerze, so lahko pokramljale z znanim mladinskim ustvarjalcem — domačinom Mankom Golarjem.

vp

Revija „Zelene bratovščine"

Poleg Tedna domačega filma, ki je osrednja kulturna manifestacija v počastitev praznika soboške občine, bo v Murski Soboti tudi zanimiva revija lovskih pevskih zborov in rogistov. Prireditev, ki poteka v počastitev 75-letnice zveze lovskih organizacij Slovenije, bo potekala v srednješolskem centru, pričela pa se bo v soboto, 16. oktobra, ob 14.30. bb

Ljubiteljem pihalne glasbe

Brez sodelovanja godbe na pihala ne mine skoraj nobena prireditev pri nas, posebej, če gre za množične proslavitve na prostem ali za že tradicionalne prvomajske budnice ter občinska in medobčinska tekmovanja pihalnih orkestrov. Zato upravni odbor godbe na pihala kulturnoumetniškega društva Štefan Kovač iz Murske Sobote vabi ljubitelje pihalnih orkestrov, ki že igrajo na kak instrument (flavto, klarinet, saksafon, trobento ali drug), da se oglasijo v soboški glasbeni šoli vsak ponedeljek ali četrtek ob 19. uri, ko ima godba vaje.

Sedaj je godbenikov premalo, da bi zadostili vsem potrebam po kvalitetnih nastopih, s povečanim številom članstva pa bi lahko dvignili tudi umetniški nivo, menijo najbolj prizadevni pri godbi na pihala v Murski Soboti.

bb

kulturni koledar

ČETRTEK, 14. OKTOBRA

MURSKA SOBOTA — V dvorani kina Park bo ob 17. in 19. uri v okviru Tedna domačega filma projekcija KIKLOKLOPA. Do spremembe v programu (napovedan je bil film ŽIVETI KOT VES NORMALEN SVET) prihaja zaradi nekorektnosti distributerja — UNION filma iz Beograda, ki je v zadnjem hipu storniral omenjeni za režijo nagrajeni in po mnenju filmske kritike najboljši film letošnjega Pulja. Kiklop v režiji Antuna Vrdoljaka je dokaj dostojna zamenjava, čeprav si nagrade publike Jelen ni zaslužil, sa je dostopen le ožjemu krogu gledalcev. Predvsem, tistim, ki intelektualiziranje poznajo po originalu — istoimenem romanu Ranka Marinkovića.

GORNJA RADGONA — Ob 17. in 19. uri bo v radgonskem kinematografu v okviru Novih domačih filmov — Pulj 82 na sporedu slovenski film UČNA LETA IZUMITELJA POLŽA.

RADENCI — V Radinu bo ob 20. uri projekcija domačega filma HOČEM ŽIVETI, ki je za naše kmetijsko-živinorejsko območje posebej zanimiv.

PETEK, 15. OKTOBRA

MURSKA SOBOTA — V dvorani kina Park bo ob 17. in 19. uri na sporedu slovenski film RAZSELJENA OSEBA. Beseda je o najboljšem slovenskem filmu na letošnjem Pulju, ki je vzbudil veliko zanimanja zaradi izvirnega prikaza razdvojenosti intelektualca, kateri kot potomec domobranca — političnega emigranta, dobi o svoji drugi domovini drugačno podobo, ko jo obišče.

GORNJA RADGONA — Ob 19. uri bo v kinematografu na sporedu film Hočem živeti v režiji Miroslava Mikuljana.

RADENCI — Ob 17. in 19. uri bo v hotelu Radin projekcija filma UČNA LETA IZUMITELJA POLŽA.

SOBOTA, 16. OKTOBRA

APAČE — Med novimi domačimi filmi - Pulj 82 bo v kulturnem domu na sporedu film Hočem živeti.

NEDELJA, 17. OKTOBRA

LJUTOMER — Ob 17. uri bo v ljutomerski cerkvi nastop znanega slovenskega orglarja Huberta Berganta, zapel pa bo tudi Slovenski oktet. Nastopajoči bodo izvajali dela pravoslavne liturgije in črnskih duhovnih pesmi.

MURSKA SOBOTA — Ob 17. in 19. uri bo v dvorani kina Park v okviru Tedna domačega filma, ki soupada s slovesnostmi ob soboškem občinskem prazniku, na sporedu film GREMO NAPREJ. Posebej toplo ga priporočamo najmlajšim in vsem, ki imajo posluh za domače filmske stvaritve, med katerimi je omenjena prav zanimiva.

Razstave

RADENCI — V razstavnem salonu hotela Radin je na ogled razstava sodobnega gvaša, na kateri sodeluje večina slovenskih likovnih umetnikov, ki pri svojem ustvarjanju uporabljajo tudi omenjene tehnike.

MURSKA SOBOTA — V galeriji soboškega Kulturnega centra je odprta pregledna razstava del likovnega ljubitelja Franc Bencaka, člana LIKOS.

LENDAVA — V galeriji Lendava je še vedno na ogled samostoj razstava lendavskega rojaka akademskega slikarja Zóltana Čborja.

Knjige

USPEŠNICE TEGA TEDNA v prodajalni Dobra knjiga v Murski Soboti so: roman LJUBEZEN NA OTOKU avtorja Calderja Willinghama (Založba Obzorja Maribor), Janusza Piekalkiewicza DOLGA ROKA IZRAELA (založba Borec Ljubljana), in VRTOGLAVI ŠKRJANČEK pisateljice Zlate Pirnat (Mladinska knjiga Ljubljana).

VSE SILE ZA URESNIČITEV ZASTAVLJENIH CILJEV

OB JESENSKI SETVI V POMURJU

NA OBISKU V TZO PROSENJAKOVCI

KMETE JE TREBA OBISKATI, JIM SVETOVATI...

Temeljna zadružna organizacija Prosenjakovci je po velikosti najmanjša TZO v okviru kmetijske zadruge Panonka, po uspehih, ki jih beleži na nekaterih področjih svojega delovanja, pa je gotovo med najuspešnejšimi. Rezultati, ki so jih zabeležili ob nakupu letošnjega pridelka krušnih žit, pa tudi pri sklepanju pogodb za jesensko setev, so nas vodili, da vas pobliže seznanimo s prizadevanji zaposlenih in kooperantov v tej zadružni organizaciji.

Kot smo zapisali že uvodoma, je TZO Prosenjakovci najmanjša v okviru Panonke, saj združuje le 10 vasi, pa tudi pogoji za kmetijstvo tu niso najugodnejši. To so v glavnem obmejne vasi, gorička zemlja pa zahteva veliko dela in sredstev, če želijo, da jim bo tudi vračala. Mladih je tod malo in še do nedavnega so se le redki odločali, da ostanejo na kmetiji. Je pa v teh krajih nekaj trdnih kmetij, na katerih so se odločili za usmerjeno kmetovanje in tu tudi rezultati ne izostajajo. Perspektiva je v sodobnem kmetovanju, pravijo gospodarji teh preusmerjenih kmetij, seveda pa je v zemljo potrebno tudi vlagati, če želijo, da jim bo vračala z obrestmi. In tam, kjer nasveti pospeševalca niso naleteli na gluha ušesa, se rezultati že kažejo. Niso več osamljeni primeri, ko so tudi s skope goričke zemlje iztisnili pet do šest ton pšenice na hektar, pa tudi pridelki koruze in drugih poljščin niso nespodbudni.

Plan presegli za 100 odstotkov

V širša družbena prizadevanja za čim večjo proizvodnjo domače hrane so se uspešno vključili tudi kooperanti TZO Prosenjakovci. Čeprav ta zadružna organizacija združuje le 271 kmetov in vsi niso sklenili pogodb za prodajo pšenice, so ob letošnji žetvi oddali 348 ton pšenice in 26 ton rži. Zastavljeni plan odkupa 180 ton krušnih žit so tako presegli za več kot 100 odstotkov, kar je dokaz, da se da doseči uspeh tudi z dobro organizirano akcijo.

„Kmete je treba obiskati, se z njimi pogovarjati in jim svetovati, saj zgolj politična akcija in sestanki niso dovolj," pravi Geza Vida, direktor TZO Prosenjakovci, ki hkrati uspešno opravlja tudi vlogo pospeševalca na terenu. Iz pisarne se akcije ne da peljati, potrebni so živi stiki z ljudmi, prisluhniti je treba njihovim težavam in skupaj iskati rešitve. Vida je veliko med ljudmi, ni mu žal prostega časa in marsikatero popoldne je žrtvoval za obiske pri kmetih. Zagotovilo za odkup so sklenjene pogodbe, saj je sicer uspeh nezanesljiv. Tam, kjer s kmeti jeseni niso sklenili pogodb in so čakali, da bodo kmetje kar tako pripeljali pšenico, so se nemalokrat ušteli.

Usmerjene kmetije na območju prosenjakovske temeljne zadružne organizacije so letos oddale 60 do 80 odstotkov pšenice, nekaj pa so je oddali tudi kmetje, ki jeseni niso sklenili pogodb.

Tudi na letošnjo setev pšenice so se v Prosenjakovcih dobro pripravili. Vida se je povezal s člani upravnega in nadzornega odbora ter s članom zadružnega sveta in skupaj so se lotili dela.

Tudi družbenopolitične organizacije na terenu niso ostale ob strani in po doslej sklenjenih pogodbah je moč ugotoviti, da je delo že rodilo sadove. V Prosenjakovcih je Vida sam obiskal vsakega kooperanta, mnogi pa so kar sami prihajali in sklepali pogodbe. Tako v Lončarovcih ni kmeta, ki ne bi sklenil pogodbe, dober odziv pa je bil tudi v ostalih vaseh. Tako je doslej pogodbe za pridelovanje pšenice sklenilo 173 kooperantov, ki bodo zasejali 179 hektarjev krušnih žit ter zastavljeni plan 152 hektarjev presegli za 17 odstotkov. Pretežni del, 158 hektarjev, bodo zasejali s pšenico, 21 hektarjev pa bo rži. Prvi del akcije je torej uspešen in če bo ugodno še vreme, potem ni bojazni, da ob prihodnji žetvi ne bo tržnih viškov. Semena in mineralnih gnojil je dovolj za vse pogodbene površine, le nekaj pa tako kmete kot pospeševalce še vedno moti. To je cena pšenice. Ta bi morala biti znana že ob setvi, saj bi bila tako tudi odločitev lažja.

Tudi med obiskom pri Malačičevih v Prosenjakovcih je bila osrednja tema kmetijstvo. Pohiteti je treba s spravilom koruze, da bi lahko pravočasno opravili setev pšenice. Malačičevi jo bodo to jesen zasejali na dveh hektarjih.

Rž vse pomembnejša kultura

Kmetje na območju TZO Prosenjakovci sejejo že vsa leta tudi nekaj rži. V zadnjem času so se površine s to kulturo sicer manjšale, saj je pridelek nižji, kot če bi sejali pšenico, pa tudi spravilo je včasih težavno. Zdaj pa rž ponovno dobiva na veljavi. V katastrski občini Lončarovci bodo tokrat celo pridelovali semensko rž za potrebe širšega območja.

To kulturo bodo zasejali na nekaj več kot 11 hektarjih, zanjo pa se je odločilo 18 kooperantov.

Pridelovanje rži za seme zahteva posebno oskrbo, pravilno setev, gnojenje in škropljenje, v bližini pa ne sme biti druge rži. Zadruga bo pridelek odkupila od kmetov po 20 odstotkov višji ceni od merkantilne rži. Tokrat so se odločili za poljsko sorto „danko", ki je boljša od domače sorte, pričakujejo pa, da se bo gibal pridelek okrog 3 tone na hektar.

Obisk pri kooperantih

Naš zapis o TZO Prosenjakovci pa ne bi bil popoln, če se ne bi pogovarjali tudi s kooperanti.

Čeprav se jih je večina preusmerila v živinorejsko in prašičerejsko proizvodnjo, so tudi tržni pridelovalci pšenice. Niso redki, ki so oddali tudi po več ton, Elemir Ozvatič iz Berkovec kar 11 ton, Geza Sabotin iz Prosenjakovec 9. ton, Pavel Toth iz Motvarjevec 7 ton in še bi jih lahko naštevali.

„Lansko jesen sem zasejal pšenico na 2,85 hektarja, prodal sem je 11 ton, kakšnih štiri do pet ton pa je ostalo še doma," pravi Elemir Ozvatič iz Berkovec, ki je svojo kmetijo preusmeril v živinorejsko proizvodnjo.

Tudi letos je sklenil pogodbo za setev pšenice na treh hektarjih, saj pravi, da je s pšenico manj dela kot s koruzo, zamenjava pšenice za koruzo pa je za kmete ugodna. Če te zamenjave ne bi bilo, bi se gotovo odločil za več koruze. Letos je vzel za pšenico 6 ton koruze, preostanek pa so mu izplačali. Če bo prihodnja letina tako dobra kot letošnja, bo prodal še več pšenice oziroma jo bo zamenjal za koruzo.

Tudi Viljem Malačič iz Prosenjakovec sodi med večje tržne pridelovalce pšenice. Gospodarja ob našem obisku sicer ni bilo doma, žena Marjeta pa nam je povedala, da so lani zasejali s pšenico 2 hektarja, prodali pa so je osem ton. Tudi tokrat so sklenili pogodbo za 2 hektarja, nekaj pšenice pa menjajo tudi za koruzo. Tudi pri Malačičevih so se preusmerili v živinorejsko proizvodnjo, saj je v hlevu 21 glav govedi, vso krmo, razen nekaj superkoncentratov, pa pridelajo doma. Poleg pšenice sejejo tudi koruzo, saj jo bodo prihodnjo pomlad zasejali na skoraj petih hektarjih.

Majhna zadružna organizacija z veliki uspehi, bi lahko zapisali na koncu tega zapisa, ki naj ga strnemo z mislijo enega izmed kooperantov: „Kmetje razumemo potrebe družbe in pripravljeni smo prispevati svoj delež, le večkrat bi morali priti med nas, se z nami pogovoriti in prisluhniti tudi našim težavam."

Ludvik Kovač

Geza Vida se veliko giblje med kmeti, se pogovarja o problemih, jim svetuje. Ob obisku pri Ozvatičevih v Berkovcih je stekla beseda o jesenski setvi.

V ZASEBNEM SEKTORJU KMETIJSTVA

DRUŽBENO ORGANIZIRANA PRIDELAVA NA 7250 HEKTARJIH

Slovenske kmetijce čaka v tem mesecu ogromno dela: ne le, da morajo pospraviti pridelek s polj in vinogradov, ampak je oktober tudi čas jesenske setve. Družbeni in zasebni sektor naj bi zasejala pšenico na površini okrog 55 tisoč hektarjev.

Delež kmečkih gospodarstev, ki vstopajo v družbeno organizirano proizvodnjo, znaša kar 20 tisoč hektarjev.

In kako se v vseslovensko akcijo za čimboljšo setev vključuje Pomurje? Lahko rečemo, da dokaj dobro.

Kmetijske zadruge so pravočasno nabavile umetna gnojila, semena in zaščitna sredstva. Pravočasno pa so bile tudi določene planske obveznosti. V naši pokrajini, ki velja za žitnico Slovenije (lanski odkup pa to potrjuje), bomo po republiškem razdelilniku to jesen pšenico posejali na 9.710 hektarjih, od tega na 2.460 hektarjih družbenih in 7.250 hektarjih zasebnih njiv. Obveznosti družbenega kmetijstva so razdeljene takole: KG Rakičan 1.500 hektarjev, KK Radgona 500 hektarjev, VG Kapela 60 hektarjev, DO Ljutomerčan 200 hektarjev in družbena proizvodnja v okviru KZ Križevci 200 hektarjev. Kmetijske zadruge pa bodo oziroma so že proizvodnjo v zasebnem kmetijstvu organizirale na naslednjih površinah: KZ Panonka Murska Sobota 3.500 hektarjev, KZ Radgona 800 hektarjev, KZ Ljutomer-Križevci 950 hektarjev in KZ Lendava 1.200 hektarjev.

Zaradi slabega vremena kmetijci v načrtovanem roku niso uspeli pospraviti jesenskih pridelkov, da bi lahko začeli s setvijo. Nekateri zasebni kmetovalci pa so bili v prejšnjem tednu tudi zaposleni s trgatvijo grozdja. V začetku tega tedna, ko pa se je vreme naposled le izboljšalo, so seveda po poljih »zapeli« traktorji. Začelo se je torej obsežno delo, od katerega je v pretežni meri odvisno, kako velik kos kruha bomo imeli. Spomnimo naj, da smo letos imeli bogato žetev, tudi odkup je dosegel planska predvidevanja, kar je neke vrste jamstvo, da bo tako, pravzaprav še boljše, tudi ob prihodnji pšenični žetvi. Tedaj naj bi se v silosih slovenskih žitno-predelovalnih organizacij zbralo rekordnih 64 tisoč ton tržnih viškov pšenice. Pridelali naj bi jo družbene slovenske kmetijske organizacije in združeni kmetje.

Pogoji pridelovanja pšenice v letu 1982/83 ostajajo enaki kot v letu 1981/82. Odkupna cena v tem hipu sicer še ni znana, vendar ta glede na to, da kmetje pšenico v večini primerov zamenjajo za koruzo, to ni in ne sme biti zadržek, da se ne bi odločili za večji obseg pridelovanja pšenice. Tudi v prihodnje lahko pridelovalec pšenico zamenja za koruzo v kolikinskem razmerju 1:1, vrednostno pa 1:1,3 v korist pšenice. Koruza je kmetom na voljo v zadružnih skladiščih vse do konca avgusta prihodnjega leta. Pridelovalec lahko dobi tudi 15 odstotkov otrobov ali krmilne moke po tržni ceni. Seveda so pridelovalci deležni tudi drugih ugodnosti, na primer regresa za semenski material, za umetna gnojila itd.

Zaradi nekajdnevnega deževja se je čas jesenske setve zavlekel za kak teden dni. Prav zato bi kazalo kar najbolj pohiteti, da nas spet ne bi presenetilo slabo vreme, ki v jeseni sicer rado ponagaja. Pri setvi je treba seveda upoštevati navodila kmetijskih strokovnjakov.

Tudi v našem listu so svetovali. Spomnimo naj na priporočene sorte semenske pšenice: SUPERZLATA — srednje rana, spada v 3. kakovostni razred, odporna je pred mrazom in boleznimi. Sejali naj bi je največ. MAČVANKA: srednje rana sorta, spada v 1. kakovostni razred, odporna pred mrazom in boleznimi in jo zaradi rodovitnosti in kakovosti posebej priporočajo. BARANJKA: rana, nizka zagrebška sorta, spada v 2. kakovostni razred, ima dobre pridelovalne lastnosti, priporčajo pa jo v poskusni proizvodnji. ZLATOKLASA spada v 3. kakovostni razred, je sicer rodna, manj odporna pred mrazom, zato jo močno izpodrivata superzlata in mačvanka. BALKAN — srednjerana in srednje nizka novosadska sorta, spada v 2. kakovostni razred, odporna je pred mrazom, nekoliko manj pred boleznimi, primerna je za razgibana pobočja goričkih in štajerskih hribov.

Kakšno seme, takšen pridelek! To ni več rek, ampak samoumevno dejanje pomurskih kmetijcev. Torej naši kmetovalci vedo, da je treba seme vsako leto zamenjati in da se to bogato obrestuje v obsežnejšem pridelku. Tudi letos je omogočena ugodna menjava navadne merkantilne pšenice za kakovosten semenski material, zato naj bi ne bilo kmeta, ki bi sejal »svojo« pšenico. Povečano povpraševanje v zadružnih skladiščih po semenski pšenici priča, da se tega (dobrega semena namreč) zasebni kmetovalci dobro zavedajo, zato ponekod občasno semenske pšenice zmanjka. Da, občasno, kajti kmalu jo spet nabavijo in tako ugodijo povpraševanju.

Res je sicer, da za sklenitev pogodbe o organiziranem pridelovanju pšenice ni določen natančen datum, po izteku katerega ne bi bilo več moč skleniti pogodbe, toda tako za zadrugo kot kmeta (in celotno republiko) je le kako koristno, da se zasebni kmetijci že pred setvijo obvežejo, koliko hektarjev (lahko tudi arov) bodo sejali pšenice in koliko ton je bodo oddali. Gre namreč za to, da vnaprej vemo, koliko je bomo sami pridelali in koliko je bomo morali še kupiti na izvenslovenskih območjih. Prizadevamo si seveda, da bi tako pšenice kot drugih poljščin pridelali kar največ v mejah naše republike in tja do 1985. leta zagotovili 85-odstotno samooskrbo. Cilj teh naprezanj seveda ni zapiranje v lastne meje, ampak iskanje možnosti za čimboljšo izrabo zemlje, za katero pa itak vemo, da je je vsako leto za potrebe kmetijske proizvodnje manj.

Ko smo v začetku tega tedna povpraševali po pomurskih zadrugah, kako kaže s sklepanjem pogodb, smo zvedeli, da so jih sklenili za več kot polovico načrtovanih površin. To je dokaz, da družbenopolitična aktivnost, predvsem pa tudi osveščenost zasebnega kmeta tudi letos ne bosta odpovedala. V temeljni zadružni organizaciji v Murski Soboti, kjer morajo pridelovanje pšenice organizirati kar na 1.300 hektarjih, so nam zatrdili, da v tem obdobju, ko je treba izrabiti slehernemu minuto za delo na polju, pač ni časa za administriranje (sestavljanje števila pogodb), ampak predvsem delo na terenu. Resnično so v tem času pospeševalci vseh pomurskih kmetijskih zadrug zelo angažirani. Stopiti je treba do mnogih kmetov, predočiti pomen pridelovanja pšenice za celotno slovensko družbo, strokovno svetovati . . .

Š. SOBOČAN

Z 10. kongresne tribune ZSS

RESNICI POGLEDATI V OČI

Med 786 delegati, ki so včeraj v Cankarjevem domu v Ljubljani sklenili tridnevno kongresno zborovanje predstavnikov sindikata iz vse Slovenije, jih je bilo tudi 32 iz Pomurja. Tisto, kar najbolj žuli delavstvo v skrajnem severovzhodnem delu naše republike, so zgostili v 9 tem, iz katerih na kratko povzemamo nekaj bistvenih spoznanj, dejstev in podatkov.

DAMOKLEJEV MEČ BREZPOSELNOSTI

Na dobrih 4, gosto tipkanih straneh, se je strojni ključavničar Štefan Feher iz lendavskega Primata poglobil v zaposlitvene „scile in karibde", ki jim zadajejo največ glavobola prav v občini Lendava. Se razume, da je pri tem razkril množico zanimivih in hkrati zaskrbljujočih številk.

„V avgustu je bilo vseh nezaposlenih v Pomurju 1720, od tega 910 žena; strokovno usposobljenih (poklicna, srednja, višja in visoka šolska izobrazba) 507, od tega 304 žena; iskalcev prve zaposlitve je bilo 767, od tega 503 žena. Manjše možnosti zaposlovanja pa prav tako zaviralno vplivajo na večje vračanje naših delavcev z začasnega dela v tujini. Po najnovejših podatkih je bilo pri občinskih skupnostih za zaposlovanje v Pomurju prijavljenih 144 delavcev, ki so se vrnili iz tujine letos, od teh največ iz Avstrije. V obdobju od januarja do junija se je zaposlilo doma 93 zdomcev. Samo v mesecu juliju pa se je nezaposlenost povečala za 199 delavcev, vse to na račun priliva iz šol."

Stefan Feher pa ni ostal zgolj pri ugotavljanju, marveč je ponudil nekaj možnih rešitev. Pravzaprav dve: zaposlovanje v kmetijstvu in drobnem gospodarstvu. Žal gre prvo možnost jemati z dokajšnjo rezervo. „Že sama ugotovitev, da poprečna hektarska površina kmečkega gospodarstva v Pomurju znaša 3 hektarje, je dovolj zgovoren dokaz za tako trditev. Več možnosti pa bi bilo, ako bi bile te površine večje — do 10 hektarjev — saj bi se lahko taka kmečka gospodarstva preusmerila v organizirano tržno proizvodnjo."

Kar pa zadeva drugo možnost, so dejstva osupljiva. „Na osnovi opravljene analize o pokrivanju potreb po storitvah drobnega gospodarstva ugotavljamo kar v 17 dejavnostih krepak primanjkljaj. Skupno bi lahko zaposlili v teh dejavnostih 1115 delavcev različnih poklicnih profilov. Primanjkljaj delavcev v deficitarnih dejavnostih ponazarja močno razvito neprijavljeno popoldansko delo (šušmarstvo)."

ZAVIDANJA „HEROJEM DELA"

„Zakonska določila so nas prisilila, da smo del inovacijske dejavnosti zajeli v samoupravne akte, vendar se od uravnilovke ne moremo ločiti in pozabljamo, da je nagrada za dohodek, ustvarjen z inovacijo, v bistvu le plačilo za več dela. Bistveno pomanjkljivost pomeni tudi vrednotenje razvojno-raziskovalnega dela v samoupravnih aktih. Še vedno je razširjeno mišljenje, da se kot inovatorja jemlje in nagrajuje samo tistega, ki je strokovno od predmeta inovacije kar najbolj oddaljen . . ."

Strugar Igor Korelc iz Line Apače nikakor ni rokavičil, ko je dejal: „Najpogostejša reakcija okolja, ki gotovo porazno vpliva na morebitne inovatorje, je zavist v pravem pomenu besede in se nanaša na moralno in materialno stimulacijo inovatorjev. Pridružuje se ji t. im. „tehnična zavist", ki povzroča pristransko vrednotenje in počasno uvajanje predlogov v proizvodnjo."

V sklepnem delu je Korelc menil, da bi naj sindikati v posamičnih delovnih okoljih delavce-inovatorje predstavljali širši javnosti kot „heroje dela", saj bi s tem gotovo samo spodbujali in širili množično inventivno dejavnost.

PRIMERNA SAMOUPRAVA ABC

Jože Bokan iz soboške Mesne industrije je kongresu najprej predstavil sestavo in glavne dejavnosti sozda ABC Pomurka.

„Organizirala se je v letu 1976 in združuje 40 delovnih organizacij — od tega 15 enovitih — in kmetijskih zadrug, ki imajo v svoji sestavi 73 tozdov, 6 temeljnih organizacij kooperantov in 19 temeljnih zadružnih organizacij. Delo v sozdu združuje 10.900 delavcev in okrog 14 tisoč članov TZO, kooperantov pa je kakih 4 tisoč. Sedeži združenih organizacij so v 18 občinah Slovenije, od Lendave do Jesenic. Organizacijske enote združenih organizacij so v vseh večjih mestih v Jugoslaviji.

Glavne dejavnosti sozda so: kmetijska proizvodnja in storitve, gozdarstvo, proizvodnja žaganega lesa in plošč ter živilskih proizvodov, trgovina na drobno in na debelo, gostinstvo in turizem, mestni in cestni promet, zunanja trgovina, obrtne storitve in popravila, projektiranje in sorodne tehnične storitve in razvojno-raziskovalno delo. Dejavnosti omogočajo, da je sozd organizirana po zaporednem principu. Osnovna težnja v organiziranosti pa je znotraj posameznih reprodukcijskih celot, na osnovi planov skupnih proizvodov, uveljaviti dohodkovne odnose."

Jože Bokan je nato pojasnil, kako v sozdu združujejo delo in sredstva, da bi se potlej okvirno dotaknil samouprave. „Najvišji organ upravljanja je delavski svet sozda. Njegov izvršilni organ je izvršilni odbor. Funkcijo delavske kontrole izvršuje odbor, poslovodno funkcijo ljanja sozda omogoča upravljanje sozda kot celoto v interesu združenih organizacij in vsega sozda. V tej zvezi imamo spodbudne izkušnje, ki dokazujejo, da se je samoupravljanje v sicer zelo raznolikem in velikem sozdu, kakršen je ABC Pomurka, primerno uveljavilo.

PREOBRAZBA DELAVSTVA KASNI

Dva razloga sta kriva, da pri razvoju samoupravnih proizvodnih odnosov nismo uspešnejši. Gre za relativno nizko zavest delovnih ljudi — drugače rečeno — prepočasno preobrazbo delovnega človeka v pripadnika delavskega razreda in močan vpliv strokovnih služb (tehnobirokratske strukture) na odločanje in odtujevanje odločanja od delavca.

Jože Vaupotič, mlekarski tehnik iz ljutomerskega Mlekoprometa, je svojo razpravo naslovil Učinkovitost dela sindikata in njegov vpliv na samoupravne odločitve v organizacijah združenega dela, družbenopolitičnih, samoupravnih interesnih in krajevnih skupnostih.

„Dejstvo je, da je tehnobirokracija živ organizem, ki se po inerciji znanja in sposobnosti razvija in prilagaja tudi znotraj samoupravne družbe in v njej najde mesto za uveljavljanje svoje volje in oblasti, ki pod formo samoupravljanja in v imenu demokracije z množico informacij, problemov (beri: delegatskega materiala), množico sej in samoupravno organiziranih oblik onemogoča obvladovanje družbenoekonomskih odnosov po samoupravni poti. Pri tem ni možno reči, da gre za zavestno delovanje teh struktur proti sistemu, gre bolj za trenutno izkoriščanje danih možnosti v ne dovolj razvitih samoupravnih odnosih."

V predlaganih rešitvah je Jože Vaupotič naglasil, da je mesto, kjer se posamičen interes delavca uveljavlja skozi interes delavskega razreda, osnovna sindikalna organizacija. V sindikatih se poleg tega moramo odločno zoperstaviti vsem oblikam teorije spontanosti, po katerih lahko delavec odloča in zagotavlja svoj položaj samo s svojimi trenutnimi reakcijami na dogajanje okrog sebe, brez aktivnega odnosa sindikata.

KONTROLA NA STRANSKEM TIRU

Danica Flisar iz Pomurskega tiska se je kritično razgledala po sila občutljivi tematiki. Naslovila jo je Vloga in položaj samoupravne delavske kontrole in delovne discipline kot elementa k stabilnejšemu gospodarjenju. Navajamo samo eno od središčnih dognanj. „Praksa nam kaže, da z delom tega organa v organizacijah združenega dela ne moremo biti zadovoljni. Delavska kontrola še vedno ni postala nujni sestavni del v procesu odločanja delavcev. Ugotavljamo, da kljub konkretno opredeljenim nalogam, v mnogih organih samoupravne delavske kontrole še niso našli prave vsebine in metod dela. Ponekod se — kar sta skrajnosti — obnašajo kot neke vrste preiskovalni organi, drugje pa se spet ne razlikujejo od organov upravljanja. Često so prepuščeni sami sebi. Pomoč s strani družbenopolitičnih organizacij, predvsem pa sindikata, ki ima na tem področju posebno odgovornost, je prešibka in premalo učinkovita. Kadrovska sestava v teh organih v večini primerov ni zadovoljiva. Tovrstnega organiziranega izobraževanja je premalo."

Pa še to velja dodati: „Funkcija v organih samoupravne delavske kontrole ni priljubljena. Pojavljajo se primeri podcenjevanja ali celo šikaniranja delavcev, ki so v tem organu aktivni, zato se tudi pojavljajo očitni odpori."

„BELIM RUDARJEM" GRE ZA NOHTE

„Ustvarjamo 50 odstotkov družbenega proizvoda v občini, zaposlujemo 1100 delavcev, a se vsak dan z vse večjo negotovostjo sprašujemo, kakšna je naša prihodnost," se je dramatično vprašal delegat Mihael Dominko iz Ina-Nafte Lendava.

Vsem nam je dobro znano, kam so zabredli v tem delovnem kolektivu in kateri razlogi so jih do tega privedli, zato se v preteklost ne kaže poglabljati. Bolj velja razkriti, kako je z uresničevanjem sanacijskega programa v tem kroničnem zgubarju.

„Nismo sami krivi za nastale razmere. Prizadevamo si, da z boljšim gospodarjenjem, boljšo organizacijo dela, manjšo porabo surovin in energije v procesu proizvodnje, sami popravimo svoj ekonomski položaj. Tu smo dosegli znatne uspehe, vendar bi se morali odzvati tudi drugi, ki so odgovorni za sanacijo. Najpomembnejše za nas je, da zagotovimo za proizvodnjo potrebne surovine (nafta, zemeljski plin in urea), se izkopljemo iz dinarske in devizne nelikvidnosti, saj smo kot član Ininega sozda iz Zagreba hkrati komintent Privredne banke Zagreb in razrešimo probleme naftovoda in opreme za Rafinerijo. Sindikati smo — kljub prizadevanjem — dosegli precej manj od pričakovanj, vendar bo v prihodnje naše zavzemanje usmerjeno v zagotavljanje socialne varnosti zaposlenim."

NA 1067 LJUDI LE EN ZDRAVNIK

Iz razprave delegata Ivana Ivaniča iz Pomurskega zdravstvenega centra v Murski Soboti dobesedno povzemamo zgolj tole misel: „Še vedno nismo zadovoljni s sedanjim načinom uresničevanja svobodne menjave dela, ki delavcem v zdravstvu na manj razvitih območjih ne zagotavlja enakega družbenoekonomskega položaja, kot ga relativno imajo delavci v gospodarstvu občine, kaj šele tistega, ki ga imajo delavci v zdravstvu razvitih regij. Posledica je še vedno visok kadrovski deficit na manj razvitih območjih, ki za strokovnjake iz razvitih regij niso zanimiva.

Zato je razumljiva velika obremenjenost naših zdravstvenih delavcev: v Pomurju odpade 1067 prebivalcev na enega zdravnika, v Sloveniji pa 530. Na tem področju se moramo delavci v sindikatih upreti vsem poskusom ohranjanja preživelih proračunskih odnosov, posebej pa še administrativnega urejanja medsebojnih razmerij med uporabniki in izvajalci zdravstvenih storitev."

VEČ PRIHODNJIČ

Če bi hoteli v pričujoči zapis zajeti še razpravi, ki sta jih kongresu predstavili Deja Korošec iz Radenske (o zdraviliškem zdravljenju) in Zorjana Nemec Kurbus iz Murinega tozda Ženski plašči (o položaju delavcev in poslovnih rezultatih), bi še bolj okrnili že itak okrnjen zapis o deležu naših delegatov na 10. kongresu slovenskih sindikatov. Zato bomo o njunih razmišljanjih in sploh vsem, kar se je dogajalo na tem velikem sindikalnem shodu tri dni v Cankarjevem domu v Ljubljani, podrobneje poročali čez teden dni.

Pripravil: Branko ŽUNEC

— **Bistvena vprašanja družbenoekonomskega in političnega položaja se začno reševati v sindikalni skupini.**

Štefan Feher iz lendavskega Primata

Deja Korošec iz Radenske

Ivan Ivanič iz PZC Murska Sobota

Jože Vaupotič iz ljutomerskega Mlekoprometa

Zorjana Nemec-Kurbus iz Mure

Mihael Dominko iz Ina-Nafte

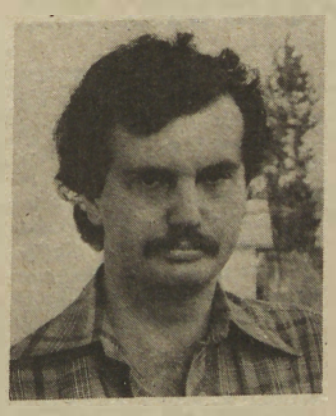

Igor Korelc iz Line Apače

Danica Flisar iz Pomurskega tiska

Jože Bokan iz Mesne industrije

NABORNIŠKI NAGELJ V GUMBNICI LIDIJE PELC

Druga Slovenka pod čelado

Smešno!? Kaj pa bo počenjala punca v vojski? Takšne in podobne misli so mi rojile po moški glavi, ko sem bil obveščen, da se odpravlja Lidija Pelcl iz Gornje Radgone, absolventka FSPN — smer SLO na služenje vojaškega roka kot druga Slovenka v Sarajevo. Nehote sem se povrnil tri leta nazaj, ko sem se sam odpravljal na podobno življensko preizkušnjo; na prebiti čas med moško družbo v sivoolivni uniformi, na lepe, pa tudi težke trenutke . . . Kaj vse so si nekateri izmišljevali, da bi se izognili tej dolžnosti do domovine . . . Tu pa ena kar sama rine z nosom v nekaj, kar je bila že od nekdaj povsem domena močnejšega spola . . .!?

Pa sem spet enkrat potegnil ta kratko v svoji moški domišljavosti in, če bi svoji življenski odločitvi, Lidija še ne premogla kopico »prave ženskosti«, bi bila lahko na hitro in po vojaško odpravila z mano, ko sem jo nameraval tako mimogrede prestreči tik preden je 8. oktobra odpotovala po stari navadi — z vlakom — v Sarajevo, kjer ji bo tamkajšnja vojašnica bivališče v naslednjih štiri in pol mesecih.

»Za mano sta že dva meseca stažiranja, ki sem ga opravila kot študentka med pravo vojsko in eno cele v zimskem času. Zato vem, kaj me čaka in sem na to pripravljena.« Ob teh besedah sem se kar nekako v zadregi spomnil svojih prvih nerodnih vojaških korakov in izgubljenosti. »Ponosna sem, malce pa je seveda še tudi dilem: kajti

tokrat bo šlo vse zares, doživela bom marsikaj novega. No, pa bom lahko to prenesla kolegicam, ki jih to še čaka.«

Po Lidijinih besedah, je trenutno na fakulteti — smer SLO okrog 70 deklet, doslej pa je diplomirala le ena in tako odhaja ona kot druga v vojsko. Od začetka so jih gledali drugi študentje nekako postrani in neresno, v višjih letnikih pa so se prav spoprijateljili, saj vsak študij zahteva določen napor in delo.

»S kolegi pa sem se tako vedno odlično razumela. Tudi na stažiranju nisem v ničemer zaostajala za njimi. Niti v streljanju niti pri telesni pripravljenosti. In tudi na služenju kadrovskega roka ne bom, se bom že potrudila!«

Sicer pa je za Lidijo že precej vojaškega življenja. Dve leti zapored je tudi kot komandir sodelovala pri usposabljanju izvenšolske mladine v matični gornjeradgonski občini. In kako je šlo s poveljevanjem?

»Ja, tu pa je bilo od začetka prav smešno. Prišla sem in se predstavila kot komandir voda in glej vraga: naenkrat mi jih polovica pobegne in gre h kolegu. Ne vem, če iz strahu ali zakaj. No, pa smo se kasneje dobro ujeli in moj vod je bil še bolj discipliniran od ostalih.«

Verjamemo. Kot tudi vsemu ostalemu, kar nam je povedala, kljub temu da jo je že čas preganjal, saj se je bilo potrebno še od marsikoga posloviti, kot se to za odhod k vojakom spodobi. Od staršev, prijateljev, pa tudi fanta, čeprav Lidija pravi, da si v tem študiju ne more »privoščiti« prav resnega. Kot tudi otrok in družine ne. Pa kaj bi skrival, tudi sam sem se, kot vsi ostali poslovil od Lidije — vojaka, kot se ob takšnih priložnostih — in teh res ni veliko — spodobi.

V. Paveo

NOZ SPLOŠNA OBRTNA ZADRUGA

prekmurka M SOBOTA o. sub. o.

ZVEZNA 12 tel. 069/23-010 p.p. 54

Obrtna zadruga SOZ „PREKMURKA" Murska Sobota združuje 158 kooperantov in članov vseh obrtnih dejavnosti in storitev. Zadruga s svojimi člani kooperanti opravlja zaključna dela gradbeništva, industrijsko kooperacijo in storitve. Omenjena dela izvaja doma in v tujini.

Vsa dela izvršujemo kvalitetno po pogodbenih rokih in po konkurenčnih cenah.

Ob občinskem prazniku občine Murska Sobota se delavci zadruge in kooperanti člani zahvaljujejo vsem investitorjem in delovnim organizacijam za uspešno sodelovanje.

Obenem pa vabimo vse zainteresirane poslovne partnerje še k tesnejšemu sodelovanju, da bi v bodoče vsi skupaj dosegali čim boljše uspehe.

ISKRENO ČESTITAMO OB OBČINSKEM PRAZNIKU OBČINE MURSKA SOBOTA

ZALOŽNIŠKO GRAFIČNO EMBALAŽNO PODJETJE

POMURSKI TISK MURSKA SOBOTA – LENDAVSKA 1

TOZD TISKARNA, TOZD KARTONAŽA, TOZD POMURSKA ZALOŽBA, SKUPNE SLUŽBE

telefon 22-210, telex 35229, telefon računovodstva 21-061

ZGEP Pomurski tisk v M. Soboti uvrščamo med srednje velike delovne organizacije v občini, pomembnost delovne organizacije pa je v občini M. Sobota nedvomno večja, kot bi to nemara sodili samo po številu zaposlenih (nekaj nad 600 delavcev) ali po gospodarski moči po običajnih kazalcih razvoja in dosežkov.

Gre za založniško-grafično in papirno predelovalno dejavnost, kjer ima samo grafična nekaj tradicije iz preteklosti. Založniška se je uveljavila kot nova in za slovenski svet ob Muri, kjer je obenem dvojezično slovensko-madžarsko področje, zelo potrebna v povojnem in enako v sedanjem času. Najmlajša — kartonažna — pa je kot sedaj že najmočnejša v delovni organizaciji, odprla povsem nove možnosti zaposlitve.

Po svoji gospodarski moči in razvitosti pa uvrščamo ZGEP Pomurski tisk že med večje sorodne delovne organizacije v SR Sloveniji, dejavnost Pomurskega tiska pa poznajo tudi v drugih jugoslovanskih republikah in pokrajinah in v tujini.

Grafična dejavnost — *TOZD TISKARNA* — je v širši jugoslovanski družbeni skupnosti znana po tisku barvnih edicij ekonomske propagande, koledarjev, katalogov, prospektov ipd. V zadnjih dveh letih pa se prav ta dejavnost vse močneje vključuje v izvoz in to na zahodno tržišče.

Temeljna organizacija *KARTONAŽA* uspešno razširja svojo proizvodnjo na področje potiskane embalaže iz valovitega kartona in se prav tako uspešno usmerja v izvoz. Lahko zapišemo, da izvozna prizadevanja in že tudi prvi uspehi v izvozu v Pomurskem tisku niso neznanka.

Obe temeljni organizaciji — še posebej tiskarna — pa se že nekaj časa srečujeta s problemom prostorov, kar še posebej pri tiskarni pogojuje nadaljnji razvoj proizvodnje za izvoz. Zato je v tem času *Pomurski tisk spet veliko gradbišče:* do maja prihodnjega leta bo z novogradnjo pridobljenih okrog 3000 kv. m novih proizvodnih prostorov.

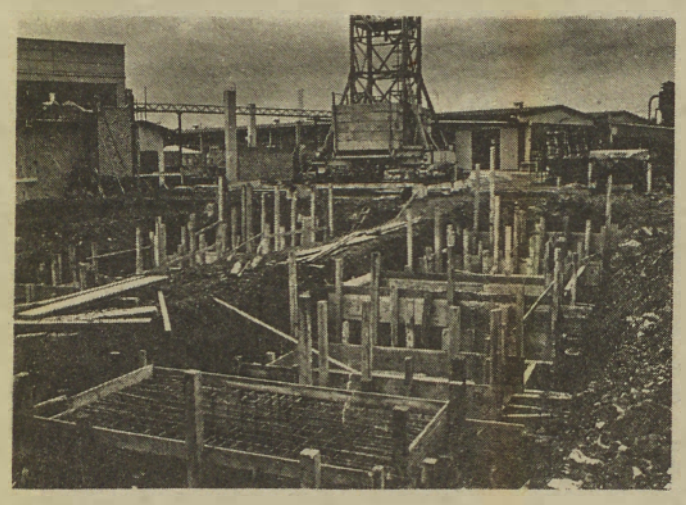

Pomurski tisk je spet veliko gradbišče

Temeljna organizacija *POMURSKA ZALOŽBA* je že lep čas vseslovenska kulturna ustanova, ki svoje kulturno poslanstvo uspešno uveljavlja tudi izven meja naše domovine.

Med deli, ki jih bo založba še letos poslala na knjižni trg naj omenimo le delo slovitega kirurga prof. dr. Ch. Barnarda *Telo kot stroj* — avtor je bil pred kratkim gost Pomurske založbe. V založbinem knjižnem programu v prihodnjem letu pa naj omenimo najpomembnejše: tri knjige ob življenjskem jubileju pisatelja *Miška Kranjca* (nov mladinski roman, ponatis sedaj že filmanega romana Strici so mi povedali in fotomonografija o pisatelju), v zbirki *Mostovi* šest knjig avtorjev z Unescovega seznama, med priročniki 9 knjig raznih avtorjev pod skupnim naslovom *Življenjska obdobja*, v zbirki Panonika delo avtorja M. Kokolja *Prekmurje v času med vojnama* in še kopico zanimivih knjig v ostalih zbirkah Pomurske založbe ter *za dvojezične šole* v Prekmurju nekaj novih učbenikov.

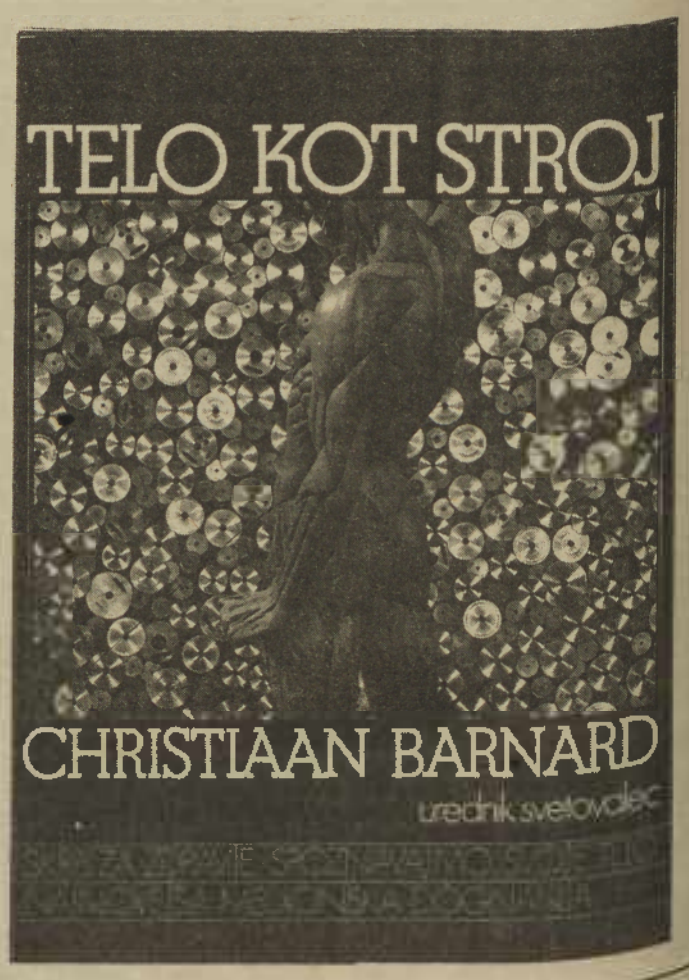

VOLILNO-PROGRAMSKA KONFERENCA ZTKO GORNJA RADGONA

Z NOVIMI OBLIKAMI PRITEGNITI VEČ OBČANOV

V preteklem mandatnem obdobju so v radgonski občini ključ nekaterim težavam dosegli na področju šolskega športa, športne rekreacije in vrhunskega športa vidne rezultate. To je pomembno zlasti zato, ker so razpolagali s pičlimi finančnimi sredstvi. V občini deluje pet društev Partizan, ki so nosilci športnorekreativne dejavnosti v krajevni skupnosti. Na osnovnih šolah zelo aktivno delujejo šolska športna društva. Občinska strelska zveza združuje šest strelskih družin, ki imajo okrog 730 strelcev. V občini pa so uspešni tudi nekatera druga društva in klubi. Na področju športne rekreacije imajo razvita ligaška tekmovanja v malem nogometu, odbojki, rokometu, košarki in namiznem tenisu. Dokaj uspešno uvajajo trimske akcije tek, kolesarjenje, kros, smučanje in plavanje. Uveljavljajo se vaške igre, pohodi in taborjenja. Prizadevajo si, da bi bolj zaživela športna rekreacije v delovnih organizacijah in krajevnih skupnostih. Zato tudi uvajajo nekatere nove oblike športne rekreacije. Na področju vrhunskega športa se zlasti uveljavljajo speedwayisti, rokometašice in namiznoteniški igralci, ki dosegajo vidne rezultate v republiškem in državnem merilu. Na volilnoprogramski konferenci ZTKO so se dogovorili, da bodo razvijali že obstoječe dejavnosti, hkrati pa uvajali tudi nekatere nove oblike športne rekreacije, s katerimi bi pritegnili čimveč delovnih ljudi in občanov. Tako načrtujejo akcije „Na teku se dobimo", „Naučimo se plavati in smučati", trimsko kolesarjenje, plavanje, teke. Razvijali bodo borilne športe, strelstvo, taborništvo, planinstvo, plavanje in smučanje. Te dejavnosti so namreč velikega pomena tudi v pripravah na SLO in DS. Po svojih možnostih bodo še naprej podpirali vrhunski šport in mednarodno sodelovanje, zlasti z našimi delavci in rojaki. Posebno skrb pa bodo tudi namenili vzgoji in usposabljanju strokovnih kadrov ter izgradnji nekaterih športnih objektov. Na volilnoprogramski konferenci ZTKO Gornja Radgona so tudi izvolili novo vodstvo. Za predsednika je bil izbran Živko Tuta. Feri Maučec

V okviru praznovanja 25-letnice strelske družine Goričko Kančevci in sočasnega občinskega praznika je bila v nedeljo slovesnost v Kančevcih. Udeležence je pozdravil predsednik SD Goričko Geza Malačič, zatem pa je prebral kroniko družine Jože Farkaš. Skavnostni govornik je bil predsednik OSZ Murska Sobota Anton Kranjc. Ob tej priliki so razvili prapor strelske družine in zaslužnim podelili priznanja. Kulturni program pa so pripravili učenci osnovne šole Fokovci.

Foto: A. A.

SNL

Slab dan Pomurcev

V osmem kolu tekmovanja v slovenski nogometni ligi pomurski ligaši niso bili uspešni. To še posebej velja za Muro in Nafto, ki sta ostali praznih rok, modrem ko je Ljutomer v tekmovanju druge slovenske lige doma osvojil le točko in zastreljal enajstmetrovko. Muro je visoko z 1:5 premagal Rudar v Titovem Velenju. Nafta pa je izgubila s Smartnim z 0:2 v Lendavi. Srečanje med Ljutomerom in Steklarjem se je končalo neodločeno 1:1. Gol za Ljutomer je dosegel Makoter.

V naslednjem kolu igrajo: Mura — Kovinar, Tabor — Jadran Nafta in Dravinja — Ljutomer.

SRL

Tretja zmaga Radgone

V nadaljevanju prvenstva v slovenski ženski rokometni ligi je Radgona doma premagala Peko iz Tržiča z rezultatom 21:16. Najzaslužnejša za zmago je bila zopet Slavica Mlinarič, ki je dosegla 14 golov. Ostale strelke: M. Mlinarič 3, Mauko 3 in Potočnik enega. Polana pa je igrovala v Ribnici in po pričakovanju jo je premagala ekipa Itasa z 16:22. Največ golov za Polano sta dosegla: Hozjan 8 in Virag 7. V naslednjem kolu igra Polana doma s Šmartnim, Radgona pa v gosteh z Burjo.

NOGOMET

Avstrija — Jugoslavija v Bad Radkersburgu

V okviru evropskega mladinskega nogometnega tekmovanja bo v torek, 19. oktobra 1982, ob 14.30 uri na stadionu v Bad Radkersburgu v sosednji Avstriji kvalifikacijska tekma med reprezentancama Jugoslavije in Avstrije (do 18 let). Poleg omenjenih reprezentanc v skupini nastopa še reprezentanca Madžarske. Po mnenju strokovnjakov so mladi nogometaši Jugoslavije favoriti srečanja. V predtekmi pa se bosta srečali moštvi soboške mure in domačega Radkersburga.

PARTIZAN MURSKA SOBOTA

V soboto akcija kolesarjanje

Društvo Partizan Murska Sobota organizira v soboto, dne 16. oktobra 1982, ob 9.00 uri množično akcijo kolesarjenja. Start bo izpred doma Partizan v Murski Soboti. Organizatorji vabijo, da se te množične in prelačne akcije udeležijo vse kategorije prebivalstva. Vsak udeleženec dobi topel napitek in značko.

TENIS — POMURSKO PRVENSTVO

Gider pomurski prvak

Na igriščih v Gornji Radgoni in Radencih je bilo prvo pomursko prvenstvo v tenisu, ki ga je pod pokroviteljstvom Radenske organiziralo društvo Partizan Gornja Radgona. Tekmovanja se je udeležilo 32 igralcev iz Murske Sobote, Radenec in Gornje Radgone.

Med posamezniki je zmagal Gider (Radenska) pred Potočnikom in Verešem (oba Murska Sobota). V tekmovanju dvojic sta zmagala Vereš—Putnik (MS) pred Toplak—Avsec in Šmid—Sukič (vsi GR). Z. Ravnikar

I. MNL M. Sobota

Rezultati — 5. kolo

Rakičan : Puconci 1:2
Čarda : Šalovci 3:1
Rogašovci : Dokležovje 2:3
Bogojina : Apače 1:3

Čarda	5	4	1	0	18:5	9
Rakičan	5	3	1	1	17:7	7
Puconci	5	3	1	1	12:6	7
Šalovci	5	3	1	1	11:9	7
Apače	5	2	0	3	12:14	4
Dokležovje	5	1	1	3	9:14	3
Bogojina	5	1	1	3	6:16	3
Rogašovci	5	0	0	5	4:18	0

II. MNL M. Sobota

Melinci : Romah 1:1
Grad : Ižakovci 4:1
Vrelec : Bratonci 6:1
Pušča : Gančani 3:1

Pušča	5	4	1	0	20:6	9
Grad	5	4	0	1	18:7	8
Ižakovci	5	3	1	1	12:8	7
Romah	5	2	2	1	3:7	6
Melinci	5	1	3	1	14:9	5
Gančani	5	1	2	2	16:15	4
Vrelec	5	1	0	4	12:25	2
Bratonci	5	0	1	4	6:24	1

III. MNL M. Sobota

Rezultati — 5. kolo

Tromejnik : Križevci 4:4 prek.
Cankova : Slaveči 9:1
Filovci : Serdica 2:1
Selo : Prosenjak. 5:1

Selo	5	4	1	0	23:8	9
Cankova	5	3	1	1	20:10	7
Serdica	5	3	1	1	15:5	7
Prosenjak.	5	3	0	2	27:12	6
Filovci	5	2	0	3	10:24	4
Slaveči	5	1	1	3	4:20	3
Križevci	4	0	1	3	5:12	1
Tromejnik	4	0	1	3	2:15	1

I ONL Lendava

Rezultati — 4. kolo

Bistrica : Panonija 2:1
Nedelica : Mostje 1:1
Nafta : Mladost 7:4
Borba : Olimpija 3:2

Mostje	4	3	1	0	10:5	7
Olimpija	4	3	0	1	12:8	6
Borba	4	2	1	1	12:10	5
Nafta	4	2	1	1	12:10	5
Bistrica	4	2	0	2	10:10	4
Nedelica	4	1	1	2	7:8	3
Mladost	4	1	0	3	13:16	2
Panonija	4	0	0	4	6:15	0

II. ONL Lendava

Rezultati — 4. kolo

Kapca : Polana 1:5
Lakoš : Renkovci prelož.
Pince : Zvezda 3:0 b. b.
Žitkovci : Odranci 1:4 prek.

Odranci	4	4	0	0	31:3	8
Renkovci	3	3	0	0	13:2	6
Graničar	3	2	0	1	12:5	4
Žitkovci	3	2	0	1	8:8	4
Pince	3	1	0	2	4:5	2
Polana	3	1	0	2	8:12	2
Lakoš	3	1	0	2	5:15	2
Kapca	4	1	0	4	7:25	2
Zvezda	4	0	0	4	1:14	0

PRL — MOŠKI

BELTINKA IN POLANA

Končan je bil prvi del tekmovanja v pomurski moški in ženski rokometni ligi. V moški konkurenci vodi Beltinka, v ženski pa Polana.

Rezultati — moški: Črenšovci : Beltinka 27:24, Lendava : Bakovci II. 28:29, Bakovci II : Črenšovci 19:25, Črenšovci : Lendava 27:31 in Beltinka : Bakovci II. 24:22.

Beltinka	3	2	0	1	78:68	4
Črenšovci	3	2	0	1	79:74	4
Bakovci II.	3	1	0	2	70:77	2
Lendava	3	1	0	2	78:68	2

Rezultati — ženske: Indip : Radgona 20:18, Toko : Polana 11:20, Polana : Beltinka 10:0, Indip : Toko 11:24 in Toko : Radgona 17:22.

Polana	2	2	0	0	30:11	4
Radgona	2	1	0	1	40:37	2
Toko	3	1	0	2	52:53	2
Indip	2	1	0	1	31:42	2
Beltinka	1	0	0	1	0:10	0

POMURSKA NOGOMETNA LIGA

Beltinka in Turnišče enaka

V 7. kolu PNL so bili doseženi naslednji rezultati: Beltinka : Hotiza 2:1, Dobrovnik : Veržej 5:2, Turnišče : Bakovci 3:1, Petišovci : Lipa 2:4, Črenšovci: Radgona 2:0 in Tišina: Tešanovci 0:6.

Beltinka	7	5	1	1	26:12	11
Turnišče	7	5	1	1	26:12	11
Veržej	7	4	2	1	19:10	10
Hotiza	7	5	0	2	17:8	10
Tešanovci	7	4	1	2	22:12	9
Dobrovnik	7	3	3	1	23:18	9
Bakovci	7	2	2	3	17:14	6
Petišovci	7	2	1	4	14:16	5
Črenšovci	7	1	3	3	9:15	5
Lipa	7	1	2	4	13:29	4
Tišina	7	0	3	4	5:24	3
Radgona	7	0	1	6	7:28	1

JUDO

Kisilak tretji v Duborvniku

V Dubrovniku je bil mednarodni turnir v judu, katerega sta se udeležila tudi Sobočana Kisilak in Kavčič in se lepo odrezala. Uspešnejši je bil Kisilak, ki je v kategoriji članov do 65 kilogramov v močni konkurenci zasedel tretje mesto. Kavčič pa je bil v isti kategoriji peti.

PLANINCI VABIJO

Na pohod v Gančane in Bukovnico

V počastitev soboškega občinskega praznika in 15-letnice Pomurske poti organizira planinsko društvo »Matica« Murska Sobota v nedeljo, 17. oktobra 1982, pohod oziroma kolesarjenje v Gančane in Bukovnico. Zbirališče udeležencev bo na Trgu zmage v Murski Soboti ob 8.00 uri za pohodnike in ob 9.00 uri za kolesarje. Ob 10. uri bo v Gančanih pred spomenikom narodnega heroja Štefana Kovača-Marka krajša slovesnost s kulturnim programom, zatem pa bodo nadaljevali pot v Bukovnico, kjer bo planinski piknik (hrana iz nahrbtnika). Planinsko društvo »Matica« Murska Sobota vabi vse planince, tabornike in druge ljubitelje narave, da se v čimvečjem številu udeležijo pohoda oziroma kolesarjenja.

BADMINTON — REP. B TURNIR

Šendlinger in Petkovičeva

V organizaciji šolskega športnega društva Mladost iz Lendave je bil prvi republiški B turnir v badmintonu, na katerem je sodelovalo 15 moških in 9 žensk. Največ uspeha so imeli domačini, ki so zmagali v obeh konkurencah. Pri moških je zmagal Šendlinger (Mladost), ki je v finalu premagal Zaletela (Olimpija). Pri ženskah pa je bila najboljša Petkovičeva, ki je v finalu odpravila klubsko tovarišico Šlibarjevo. Šendlinger in Petkovičeva sta se uvrstila v skupino A.

STRELSTVO

Občan strelja

Občinska strelska zveza Murska Sobota organizira v počastitev soboškega občinskega praznika tradicionalno tekmovanje v streljanju z zračno puško med KS Murske Sobote. Tekmovanje, ki bo na strelišču v Murski Soboti v četrtek, 14., in petek, 15. oktobra, od 8. do 12. in od 14. do 18. ure, je množičnega značaja pod geslom »OBČAN STRELJA«. Zmagovalna krajevna skupnost prejme pokal. Organizator vabi krajane mesta Murska Sobota, da se množično udeležijo tekmovanja in preizkusijo svoje strelske sposobnosti.

KEGLJANJE — REP. ČLANSKO PRVENSTVO

Prvak SRS Miro Steržaj

Na kegljiščih Hidromedvod in Saturnusa v Ljubljani je bilo finale republiškega prvenstva članov, na katerem so nastopili vsi najboljši slovenski kegljalci. Največ uspeha je zopet imel Miro Steržaj, član KK Radenska-Čarda, ki je s 3.786 podrtimi kegljI osvojil prvo mesto in naslov republiškega prvaka. Uspešna sta bila tudi Smodiš, ki je s 3.648 podrtimi kegljI zasedel peto in Horvat, ki je podrl 3.619 kegljev in zasedel sedmo mesto. Vsi trije so se uvrstili na državno prvenstvo. Na sklepnem delu tekmovanja sta sodelovala še Hari Steržaj, ki je s 3.545 kegljI zasedel sedemnajsto in Drvarič, ki je s 3,500 podrtimi kegljI pristal na triindvajsetem mestu.

KEGLJANJE — REP. ML. PRVENSTVO

Hari Steržaj republiški prvak

Na kegljiščih v Krškem, Brežicah, Novi Gorici in Ajdovščini je bilo republiško mladinsko prvenstvo v kegljanju. V sklepnem delu tekmovanja je sodelovalo 24 kegljalcev iz celotne Slovenije. Najuspešnejši med njimi je bil Hari Steržaj, član kegljaškega kluba Radenska-Čarda, ki je podrl 3563 kegljev, osvojil prvo mesto in naslov republiškega mladinskega prvaka. Hari Steržaj je zlasti uspešno tekmoval na kegljiščih v Novi Gorici, kjer je podrl 936, in Ajdovščini 879 kegljev, ter tako nadoknadil zamujeno na prvih dveh kegljiščih in prehitel Hočevarja (Gradis), ki je zaostal za deset kegljev.

NAMIZNI TENIS — II. ZVEZNA LIGA ZAHOD

USPEŠEN ZAČETEK

Na startu II. zvezne lige zahod so Sobočani — s precej spremenjeno ekipo glede na lansko sezono — odlično začeli ter dosegli na gostovanju v Veliki Gorici in Dugi Resi dve tesni zmagi, ki veliko pomenita za začetek tekmovanja. Sobočani bodo v letošnji sezoni nastopali z Zalaznikom, Kovačem in Močanom, ki jim bodo pomagali trije že precej izkušeni igralci Rak, Vinčec in Šercer.

V prvem srečanju proti Radniku je najzaslužnejši za tesno zmago Zalaznik s tremi zmagami, po eno pa sta prispevala Vinčec in Rak. V drugem srečanju proti Pamučni industriji v Dugi Resi pa je junak prvega dne Zalaznik popolnoma odpovedal, saj je ostal brez zmage, zato pa je najbolj izkušeni Bojan Rak zaigral tako kot zna in se od njega pričakuje ter dosegel tri prepričljive zmage, dve pa je dodal Vinčec, kar je bilo dovolj za tesno zmago. Najmlajši član ekipe Dušan Kovač, ki je tudi zaigral, se je sicer trudil, vendar še ni bil sposoben doseči kakšne zmage. V naslednjem kolu igrajo Sobočani v soboto in nedeljo doma z Vitezom in Jajcem.

Rezultati: RADNIK—SOBOTA 4:5 (Belužič—Vinčec 14:21, 14:21; Radočaj M.—Zalaznik 18:21, 6:21; Radočaj I.—Rak 21:19, 19:21, 21:10; Radočaj M.—Kovač 21:18, 21:9; Belužič—Rak 10:21, 13:21; Radočaj I.—Zalaznik 21:11, 18:21, 13:21; Radočaj M.—Rak 21:19, 21:16; Radočaj I.—Kovač 23:25, 21:14, 21:8; Trstenjak—Zalaznik 13:21, 14:21); PAM. INDUSTRIJA—SOBOTA 4:5 (Stipančič—Vinčec 15:21, 13:21; Capan—Zalaznik 21:12, 21:19; Prstec—Rak 13:21, 17:21; Capan—Vinčec 21:11, 21:13; Stipančič—Rak 10:21, 17:21; Prstec—Zalaznik 21:15, 21:19; Capan—Rak 15:21, 20:22; Prstec—Vinčec 26:24, 14:21, 17:21; Stipančič—Zalaznik 21:12, 22:20).

M. U.

SPEDWAY — DRŽAVNO PRVENSTVO DVOJIC

ZOPET NAJBOLJŠA KOCUVAN—KOCMUT

V Zgornji Šiški v Ljubljani je bila druga dirka za državno prvenstvo dvojic v speedwayu, na kateri so nastopili vsi najboljši jugoslovanski tekmovalci. Zopet sta bila najuspešnejša Radgončana Kocuvan in Kocmut, ki sta s 24 točkami zopet osvojila mesto. Zmagala sta tudi na prvi dirki. Vlado Kocuvan pa je bil tudi najboljši posameznik, saj je zmagal v vseh šestih vožnjah in osvojil 18 točk. Tako imata Kocuvan in Kocmut tudi največ možnosti, da ubranita lanskoletni državni naslov v dvojicah.

Rezultati druge dirke: 1. Kocuvan — Kocmut (GR) 24, 2. Pavlic — Vrbnjak (Prelog) 23, 3. Omerzel — Gerjevič (Krško) 21, 4. J. Kekec — Janušovec (GV) 12, 5. Žibert — Bergant (Krško) 9 točk. Stanje po dveh dirkah: 1. Kocuvan — Kocmut (GR) 50, 2. Pavlic — Vrbnjak (Prelog) 43, 3. Omerzel — Gerjevič (Krško) 39, 4. Š. Kekec — Čaba (GV) 32 in 5. Bergant — Žibert (Krško) 21 točk.

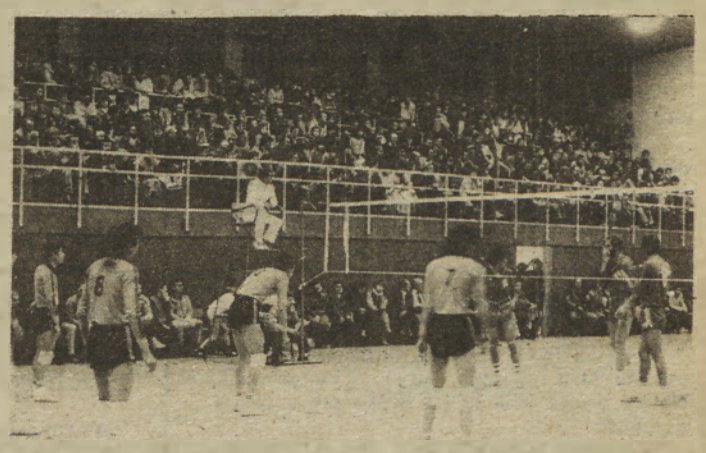

V Murski Soboti so gostovali odbojkarji Šanghaja iz Kitajske in odigrali dve prijateljski tekmi s Stavbarjem iz Maribora in Mladostjo iz Zagreba. Obe srečanji sta se končali z zmago Kitajcev s 3:0. Srečanji sta bili nadvse privlačni, tako da so ljubitelji odbojke prišli na svoj račun. V času gostovanja kitajskih odbojkarjev v Murski Soboti jih je sprejel predsednik skupščine občine Martin Horvat. Gostje pa sosi ogledali tudi tovarno Mura in Moravske toplice.

Foto: A. A.

KRIŽEM PO NAŠIH ŠOLAH

UREJA JOŽE GRAJ

V Ajdovščini je bilo pred kratkim 14. srečanje pionirjev dopisnikov Slovenije, katerega so se tudi letos udeležili nagrajeni dopisniki Vestnikove rubrike Križem po naših šolah. To so bili Karmen Erjavec z OŠ Edvard Kardelj v Murski Soboti, Tanja Maučec z OŠ 17. oktober Beltinci, Jože Stajko z osemletke Jože Hedžet Šafarsko in Anita Zver z OŠ France Prešeren Črenšovci. (Na posnetku stojijo po vrsti z desne strani.) Pionirji dopisniki iz vse Slovenije — bilo jih je okrog 150 — so se zbrali v Ajdovščini v četrtek 30. septembra, ko so jim gostitelji pripravili prisrčen sprejem, nasledaja dva dneva pa jih je čakal pester program dela. Najprej so jim ajdovski pionirji prikazali svojo aktivnost, nato je bilo skupno srečanje z mladinskim pisateljem Vitanom Malom, zatem pa so se srečali še z uredniki pionirskih rubrik in mladinskih uredništev časopisov in radijskih postaj, s katerimi so se pogovarjali o delu v novinarsko-dopisniških-literarnih-likovnih krožkih. Le-ti so jim podelili tudi diplome Mladi dopisnik kot priznanje za prizadevno delo.

Mladi dopisniki in ajihovi mentorji so si ogledali tudi razstavo šolskih glasil in sooblikovali javno radijsko oddajo v živo Pionirski tednik.

Med nagrajenimi šolskimi glasili letos žal ni bilo nobenega iz Pomurja, kar pa ne pomeni, da ne bi tudi pomurski šolarji izdajali dobrih in zanimivih glasil. Dokaz za to so priznanja iz minulih let. Letos pa so bili na vrsti pač drugi.

Tekst in foto: J. G.

Pionirji smo praznovali

V sredo, 29. septembra, je bilo v naši šoli zares slovesno. Imeli smo pionirsko konferenco.

Povabili smo tudi borce, družbenopolitične delavce, upokojene učitelje in mentorje raznih krožkov. Naše proslave sta se udeležila tudi predsednik in tajnik občine. Izvolili smo pionirje, ki so vodili prireditev. Med konferenco smo zapeli več lepih pesmi. Na koncu pa smo razvili pionirski prapor. Vsi smo vstali in zapeli pesem Druže Tito, mi ti se kunemo. Ko je bil prapor odvit, smo vsi ostrmeli. Bil je zelo lep. Po konferenci smo dobili dobro malico. Potem pa smo šli vsi plesat. Imeli smo pravo pionirsko rajanje.

Tatjana Petrovčič, 4. b
OŠ Jože Kerenčič
Gornja Radgona

Na dan pionirjev je bilo pri Gradu srečanje ŠŠD. Ekipe, bilo jih je 16, smo pričakali na igrišču za šolo. Tovariš ravnatelj je vse tekmovalce in njihove mentorje pozdravil in jim zaželel srečo pri tekmovanju. Predstavniki ekip so tekmovali v atletskem troboju: skoku v daljino, teku na 60 metrov in metanju žogice.

Po končanem troboju smo počakali na razglasitev rezultatov. Medtem smo tekmovalcem krajšali čas s kulturnim programom. Nastopila je tudi folklora. Končno smo zvedeli za rezultate. Prvo mesto je osvojila OŠ Tišina, drugo OŠ Grad, tretje pa OŠ Beltinci.

Vsem ekipam smo čestitali s ploskanjem, v mislih pa smo si zaželeli še več takih srečanj.

Breda Svetanič
OŠ Grad

Naša razmišljanja o prijateljih v Palestini

Učenci osnovne šole Edvard Kardelj smo organizirali protestno zborovanje zoper zverinsko dejanje v Bejrutu. Ogorčeni in zaskrbljeni obsojamo tako dejanje nad palestinskim ljudstvom.

Člani dopisnega krožka smo zbrali nekaj misli, ki so jih zapisali učenci naše šole.

Dragi otroci Palestine!

Obsojamo vse, ki so vam vzeli mir in srečno otroštvo! 2. a

Palestinci, ne obupajte, vsi smo z vami! Nehaj, črni jastreb! 7. a

Ogorčeni in zaskrbljeni obsojamo zverinsko dejanje nad palestinskim narodom in sočustvujemo z vami! 3. b

Ostro obsojamo izraelsko nečloveško dejanje! 8. c

Izraelci, ves svet vas obsoja kot najbolj krvave zločince! 3. b

Naša srca utripajo za vas, dragi prijatelji iz Palestine! Želimo, naj se čimprej uresniči vaša želja po svobodi! 4. c

Naj živi Palestina v miru in svobodi kakor mi! 6. a

Palestinci, z vami smo v vašem, morda najtežjem trenutku! 5. c

Upamo, da se bodo vaše in naše želje čimprej uresničile in boste tudi vi svobodno hodili v šolo, se igrali in srečni tekali po svobodni domovini.

učenci dopis. krožka
OŠ Edvard Kardelj
Murska Sobota

VIDELI SMO, KAKO SNEMAJO FILM

Odpravili smo se v Filovce, kjer snemajo film po romanu Miška Kranjca Strici so mi povedali. Naslov tistega dela je bil Miško gre v šolo v Ljubljano.

Bilo je zelo vroče popoldne, tako da smo zelo težko spremljali snemanje čisto mirni in molčeči. Vendar je bilo enkratno, saj smo kaj takega prvič videli. Spoznali smo scenarista Branka Šomna prej smo ga poznali le po knjigi Med v laseh, ki jo imamo v naši knjižnici — ki nam je povedal marsikaj zanimivega o filmu. Pri delu smo opazovali režiserja Franceta Štiglica, ki je neumorno usmerjal igralce na vajah in snemanju. Fant, ki je igral Kranjca, je bil na koncu že ves izmučen.

Filovske s slamo pokrite hiše in vse filmske delavce smo zapustili polni novih vtisov in spoznanj.

Darja Marinič, 7. a
OŠ Veržej

Pred kratkim smo si ogledali snemanje odlomka iz filma Strici so mi povedali. To je bilo v Nedelici.

Tam nas je pozdravil profesor Jože Ftičar in nam povedal, da je on odgovoren za igralčev pravilen izgovor prekmurskega narečja. Srečali smo se tudi z režiserjem filma — toravišem Štiglicem. Povedal nam je, kako poteka snemanje in kako pomembno funkcijo ima pri tem režiser. Pokazal nam je knjigo, ki se imenuje snemalna knjiga. Lepo je gledati snemanje filma.

Lahko smo ponosni na našega pisatelja, ki je napisal knjigo, po kateri sedaj snemajo film v Prekmurju.

Danica Balažic, 7. raz.
OŠ Genterovci

dopisniki so zabeležili

MURSKA SOBOTA

Sportni dan

Zadnji dan v mesecu septembru letos je bil organiziran prvi dan telesno-vzgojnih aktivnosti za 1.600 učencev murskosoboškega srednješolskega centra tehniško-pedagoške usmeritve. V programu je bilo preverjanje psihomotoričnih sposobnosti učencev v hoji (od šole pri kanalu v Murski Soboti do letališča v Rakičanu) ter nato udeležba na jesenskem krosu, ločeno po letnikih za dekleta in fante. Dekleta so tekla na 950 m, a fantje na 1.300 m dolgi progi. In sedaj še rezultati:

Prvi letnik — dekleta:
1. Marija HORVAT, 1. T 1,
2. Duška PETROVIĆ, 1. T 2,
3. Lilja BRUNČIČ, 1. T 2;

prvi letnik — fantje:
1. Drago PERTOCI, 1. E 1,
2. Janez TRATNJEK, 1. P 3,
3. Štefan ŠEBJAN, 1. K 1;

drugi letnik — dekleta:
1. Irena KRALJ, 2. T 3,
2. Sonja VRBANČIĆ, 2. T 4,
3. Marinka BORKO, 2. T 3;

drugi letnik — fantje:
1. Bojan REŽONJA, 2. NM 2,
Štefan FUJS, 2. K 6,
3. Gorazd GORNJEC, 2. NM 1;

tretji letnik — dekleta:
1. Marjeta ŠPINDLER, 3. c Š,
2. Tanja TRSTENJAK, 3. Pn,
3. Helena WEINDORFER, 3, c Š;

tretji letnik—fantje:
1. Stanko BALAJC, 3. f OK,
2. Viljem HAJDINJAK, 3. c SK,
3. Franc ROGAČ, 3. c SK;

četrti letnik — dekleta:
1. Simona GREGOR, 4. B,
2. Helena GAL, 4. Pd,
3. Romana LIHTENVALNER, 4. Pd;

četrti letnik — fantje:
1. Alojz HORVAT, 4. B,
2. Andrej ROGAČ, 4. Pu,
3. Anton ŠTIHEC, 4. A.

Na fotografiji: najboljše iz drugih letnikov.

Besedilo in slika: Filip MATKO

Turistična društva

Preko občinske konference SZDL Lendava je potrebno spodbuditi turistična društva, zlasti v Črenšovcih, Veliki Polani, Dobrovniku in Turnišču in jih tesneje povezati z občinsko turistično zvezo. Povezave pa naj bi se okrepile tudi s pomursko turistično zvezo v Murski Soboti. Spomnimo naj samo na tekmovanje „Naš kraj bo lepši", katero je vodila omenjena zveza. Številna naselja so bila takrat bolj urejena, kot sedaj, kajti akcija je bila spontana. Marsikateri kraj ob Muri se je takrat potegoval za lepši videz. Umestno se nam postavlja vprašanje, zakaj ne bi vnovič oživeli take akcije, ki je bila pri krajevnih dejavnikih dokaj priljubljena.

Osnovni problem pri delovanju turističnih društev so v prvi vrsti sredstva, s katerimi bi spodbujali razne akcije. Turistična društva bi se lahko povezala in usklajevala interese različnih dejavnosti, ki vplivajo na razvoj turizma, od gostinstva, kulture, telesne kulture ipd. Turistična ponudba pa naj bi se usklajevala z lovskimi in ribiškimi družinami. Potrebno bo urediti tudi nekaj izletniških točk v okolici Lendave.

Črenšovci so se pred leti potegovali za naslov najlepše urejenega kraja, zdaj pa jim je skrb za vzorno okolje že v navadi.

Tekst in foto:
Jože Žerdin

Akcija v opekarni

Prišla je jesen in z njo obdobje, ko prihajajo mladim pozivi iz delovnih organizacij za prostovoljno delo. Tudi naša razredna skupnost — 2. T 4 Srednješolskega centra TPU v Murski Soboti — se je odzvala takšnemu pozivu in se odločila za enodnevno akcijo. Delali smo eno dopoldne v opekrani v Gornji Radgoni. Čeprav smo delali le 3 ure pri zlaganju opeke, smo zložili 112 palet in z delom zaslužili približno 2.900 novih dinarjev. Delovna organizacija opekarne nam je nudila tudi malico in plačala prevozne stroške. Finančna sredstva, ki smo jih na tokratni akciji zaslužili, bomo porabili na ekskurziji razredne skupnosti še v mesecu oktobru letos. Seveda pa si moram poiskati delo še kje drugje. Kajti s tem, ko se udeležujemo takšnih akcij, spoznavamo delovni proces in delo posameznih delovnih organizacij Pomurju in prispevamo svoj delež k stabilizaciji gospodarstva, pa še nekaj denarja zaslužimo za ekskurzijo.

Delovna akcija v gornjeradgonski opekarni je bila 28. septembra, a že naslednjo planiramo za soboto, 16. oktobra, ki se je že vnaprej veselim. Ob tem je potrebno v organizacijo vložiti nekaj truda, pa tudi nekaj dobre volje, ki pa nam je v naši razredni skupnosti na manjka.

Vesna SMODIŠ, 2. T 4.

Gostovanje v Paraćinu

Pred kratkim so bili na obisku pri svojih vrstnikih v Paraćinu učenci murskosoboškega srednješolskega centra tehniško-pedagoške usmeritve. Vrnili so lanskoletni obisk pobratene šole »Branko Krsmanović«, ki združuje okrog 2.[illegible] srednješolcev. Poleg srečanja pobratenih šol so vodstev organizacij ZSM so bila tudi kulturno zabavna sredčanja mladih, kakor tudi tekmovanja na športnem področju. Tekmovanja so bila v ženski in moški košarki, streljanju z zračno puško ter v nogometu. Gostje iz Murske Sobote so bili uspešni v košarki (fantje M. Sobota—Paraćin 57:49; dekleta M. Sobota —Paraćin 51:42), domačini pa so zmagali v nogometu 6:0 ter v mešani ekipi v streljanju z zračno puško 901 [illegible]

Filip MATKO

Med dopusti so se na 780 kilometrov dolgo pot od Petanjec do Baške in nazaj podali štirje kolesarji — Marjan Drvarič, Vik[illegible] Zamuda, Stanko Smolko, in Milko Zamuda.

No, vse ni šlo tako, kot so si zamišljali, saj tudi kolesa ne vzdržijo vsega na tako dolgih turah. Pripeljali pa so se na cilj in se spet vrnili v domačo pokrajino, čeprav so vmes živci malo popuščali. Problemi z gumami, trčenje s srno . . .

F. K.

KAMENŠČAK

Mladi so delavni

Najuspešnejši med ljutomerskimi mladinskimi organizacijami, vsaj kar se športa tiče, so [illegible] mno mladi s Kamenščaka. Priborili so si prehodni pokal OK ZSMS Ljutomer za najboljše športne uvrstitve ob letošnjem praznovanju meseca mladosti. Prejšnje leto so prejeli enak pokal v trajno last. Največ zaslug za tako uspešno [illegible] mladih imata vsekakor dolgoletna predsednika športne komisije Ignac Magdič in Milan Ficko. Mladim Kamenščancem pa bi naredili krivico, [illegible] bi jih predstavili samo kot najboljše športnike.

V pogovoru s predsednikom nadzorne komisije OO ZSMS Antonom Lahom smo zvedeli, da tudi ostalih področij mladinskega dela ne zanemarjajo. Vsako leto organizirajo več delovnih akcij, letošnjo leto so vse sile napeli ob izgradnji vodovodnega omrežja v naselju. Seveda je potrebno urediti tudi skakalni objekt, saj nameravajo organizirati večje smučarske skoke, da o delu okrog gasilskega doma ne govorimo. Tudi finančna sredstva so [illegible] namenili. Izgradili so stopnice na podstrešju gasilskega doma, v katerem bodo v prihodnjih letih uredili mladinsko sobo in foto-kino [illegible]. Tesno so povezani z vaškim odborom SZDL, ki [illegible] usklajujejo skupaj z ostalimi organizacijami [illegible] vse aktivnosti.

Poudariti moramo tudi, da je bila OO ZSMS idejni organizator ustanovitve nove [illegible] ganizacije v naselju. Namreč že lansko leto so ustanovili počitniško družino. Sedaj, v jesenskem obdobju, pripravljajo posebne razprave in delo na terenu, saj želijo obiskati mlade, ki [illegible] niso ali nočejo delovati v osnovni organizaciji, [illegible] z njimi pogovoriti in jih zainteresirati za aktivno vključitev v delo.

STK

Z UPRAVE ZA NOTRANJE ZADEVE V MURSKI SOBOTI

„MURA EKSPRES" V AVTO

SPET UGASNILI DVE ŽIVLJENJI ZARADI PROMETNE NESREČE

V ponedeljek, 4. oktobra, ob 5.40 se je zgodila na zavarovanem železniškem prehodu blizu Noršinec pri Ljutomeru prometna nesreča. Milica Vrbnjak iz Ključarovec 15, ki je je pripeljala iz smeri Križevci, zaradi neprimerne hitrosti ni uspela ustaviti avta pred železniškimi tiri, čeprav je na skorajšnji prihod vlaka opozarjal svetlobni znak — rdeča utripajoča luč. Vozilo se je ustavilo šele na železniških tirih, ko pa ji je ugasnil tudi motor, zato je brž izstopila iz avta, kajti vlak »Mura ekspres« se je naglo približeval. Strojevodja Štefan Sabotič je sicer zaviral, vendar je vlak vseeno zadel ob avto, ga potiskal 70 metrov naprej. Nastalo škodo so ocenili na 70 tisoč dinarjev.

Prav tako v ponedeljek, vendar ob 8.55, se je pripetila prometna nesreča na regionalni cesti v Martjancih. Telesnih poškodb ni, ampak gmotna škoda za 70 tisoč dinarjev. Kot vzrok omenjajo neprimerno hitrost.

Drago Kovač iz Moravec se je peljal z osebnim avtom proti Nemčavcem. Zaradi mokrega in spolzkega cestišča v Martjancih ni uspel varno izpeljati desnega nepreglednega ovinka in ga je zaneslo na levo stran ceste. V tem hipu je iz nasprotne smeri pripeljal z osebnim avtom Franc Marič iz Noršinec, nakar sta vozili čelno trčili. Nastala je le gmotna škoda.

4. oktobra ob 20. uri se je zgodila prometna nesreča na magistralni cesti izven Lomanoš pri Radgoni. Vzrok: vožnja v »kozarje«. Škodo so ocenili na 15 tisočakov.

Iz Maribora proti Gornji Radgoni se je peljal z osebnim avtom Franc Pintarič iz Murskih Črnec 37. Izven Lomanoš je dohitel tovorni avto in ga začel prehitevati. Ko je bil vzporedno s tovornjakom, mu je nasproti pravilno po svoji desni strani pripeljal s kolesom z motorjem Konrad Golob iz Lomanoš 41. Osebni avto je zadel ob ščitnik kolesa z motorjem, voznik je padel in se hudo poškodoval.

9. oktobra ob 22. uri so stalno službo UNZ v Murski Soboti obvestili, da je v soboški bolnici umrla 67-letna Ana Varga iz Dolge vasi 143. Klonila je za posledicami prometne nesreče, ki se je zgodila 27. septembra v Dolgi vasi. Tega dne ob 8.35 je namreč pred vaško trgovino nenadoma kot peška zavila na levo in nameravala čez cesto. V tem času pa se je pripeljal z osebnim avtom Janez Kovač iz Male Polane 17, ki zaradi kratke varnostne razdalje ni uspel preprečiti trčenja. Sprva je kazalo, da se ni huje poškodovala, saj je brž vstala, vendar ji je proti večeru postalo slabo in so jo odpeljali v bolnico.

Neslednja prometna nesreča pa se je zgodila na poljski cesti izven Sotine. 52-letni Karel Mekicar iz Sotine 91/a se je peljal s traktorjem, h kateremu je imel pripet kmečki voz. Ko je pripeljal 6 metrov pred križišče z regionalno cesto Kuzma—Rogašovci, je zapeljal na levo bankino, nakar se je traktor prevrnil in pokopal pod seboj voznika. Ta je za posledicami na kraju nesreče umrl.

10. oktobra ob 15. uri se je zgodila prometna nesreča zaradi tesnega prehitevanja in domnevne vožnje pod učinkom alkohola.

Voznik motornega kolesa Jože Buček iz Rogašovec 45 se je peljal po cesti iz Krašč proti Rogašovcem. Na vozilu se je peljal kot sopotnik Ludvik Šiftar iz Ocinja 30. Ko sta se pripeljala izven Pertoče, je Buček dohitel vprego, ki jo je pravilno vodil Alojz Kolar iz Pertoče 31. Zaradi tesnega prehitevanja je z desnim delom ščitnika motornega kolesa zadel v levo zadanje kolo vprežnega voza, nakar sta padla. Ludvik Šiftar se je hudo poškodoval.

V prejšnji številki smo poročali o hudi nesreči, ki se je zgodila pri ličkanju koruze. Tudi današnja je v zvezi z lupljenjem koruze. 4. oktobra je namreč 48-letni Štefan Mauko iz Grabonoša 8ličkal koruzo z ličkalnikom, ki ga je poganjal električni motor. Ko je segal pred valje, da bi odstranil koruzo, so mu le-ti zagrabili prste na levi roki in mu odtrgali kazalec, sredinec, prstanec in mezinec.

4. oktobra pa se je zgodila delovna nesreča tudi v Sodišincih. Na stroju za obiranje koruze se je pretrgala transportna veriga in to sta doma popravila Štefan Košar iz Petanjec in Alojz Kovač iz Sodišinec. Nato sta pognala traktor in stroj za spravilo koruze. Nista bila dovolj previdna, sicer se ne bi zgodila nesreča. Zglobi na kardanski gredi so namreč zagrabili plašč, ki ga je imel oblečenega Štefan Košar, in ga začeli navijati okrog osi. Naprava je odtrgala poleg oblačil tudi tkivo pod levo pazduho, povzročila pa je tudi odrgnine po celem telesu.

5. oktobra ob 7. uri je 13-letni J. E. iz Bratonec 13 rezal s strojem buče. Pri tem pa ni bil dovolj previden, kajti poškodoval si je sredinec.

Na podoben način se je poškodoval tudi Anton Škaper iz Doliča. Njemu je reporeznica poškodovala dlan.

8. oktobra se je Janez Pukšič z Zagajskega vrha peljal s kolesom z motorjem po lokalni cesti v Zbigovcih. Pri hiši številka 27 zaradi neprimerne hitrosti ni uspel izpeljati ostrega ovinka in je zapeljal na desno bankino. Tu ga je začelo zanašati in je naposled padel. Na cesti ga je našel Vinko Fridau in ga odpeljal v bolnico. Tam so ugotovili hudo telesno poškodbo.

S. S.

poroke

Stanko ZAVEC cestar, Kuštanovci 2 in Marija KUŠEK, čistilka, Murska Sobota, Naselje 14 divizije 61; Dušan LAINŠČEK, natakar, Dolenci 102 in Lilijana FUJS, natakarica, Murska Sobota, Cankarjeva 12; Bernard FOTIVEC, klepar, Murska Sobota, Partizanska 54 in Marjeta KETIŠ, tekstilna tehnica, Okoslavci 75; Flavio DOTTO, elektrotehnik, Murska Sobota, Miklošičeva 13 in Cvetka CIPOT, ekonomistka, Murska Sobota, Miklošičeva 13; Drago HARI, finomehanik, Moravci 115/a in Andrejka VUČKO, tovarniška delavka, Domžale, Veljka Vlahoviča 1/c.

ČESTITAMO!

krvodajalci

MURA MURSKA SOBOTA — Ludvik Lukač (13), Ivan Miholič (4), Janez Vereš (11), Olga Frumen (43? Marija Legen (4), Janez Štraus (7), Janez Štraus (7), Karel Bokan (8), Janez Kuhar (8), Matilda Cigan (9), Danica Bočkaj (10), Hedvika Sočič (11), Stanko Virag (9), Drago Mesarič (4), Štefan Hartman (10), Anton Peterka (1), Štefan Kučan (2), Avgust Kranjec (6), Dragica Küplen (4), Olga Čuk (7), Miroslav Sandor (3), Cvetka Špilak (3), Slavica Šebjanič (3), Angela Hauko (1), Majda Mahap (2), Anton Novak (11), Štefan Mesarič (1), Marija Vild (21).

SPLOŠNA BOLNICA M. SOBOTA — Marija Hirci (6), Terezija Cesnik (8), Jožica Gomboši (5), Hermina Lončar (12).

UNZ M. SOBOTA — Vladimir Zupančič (17).

DIANA M. SOBOTA — Majda Ribaš (3).

TMP M. SOBOTA — Franc Fartek (65).

KIK POMURKA M. SOBOTA — Drago Habot (9), Karel Sinic (10), Štefan Mate (7).

GRADBENIŠTVO POMURJE M. SOBOTA — Mirko Kociper (12), Štefan Jablanovec (12).

PANONIJA M. SOBOTA — Helmut Vidic (35), Anton Vuško (5), Stanislav Tratnjek (4).

MURA PETROVCI — Ibolka Bohar (5), Marta Gomboc (3), Jasna Novak (2), Marica Lazar (1).

KRVODAJALCI OD DRUGOD: Ivan Oblak (22), Sotina.

KRVODAJALCEM SE ZAHVALJUJEO!

TRAVE ZA PAŠO POVSOD DOVOLJ — Travniki so letos tako dobro uspevali, da so kmetovalci lahko trikrat kosili. In tudi za pašo je trave povsod dovolj. Naš posnetek je sicer nastal v naselju Banfi na hrvaški strani, to je blizu Razkrižja, kjer prav tako radi prebirajo naš Vestnik. Gospodar Peter je postal celo reden naročnik. (Foto: J. Graj)

NAŠI KRAJI IN LJUDJE

KLEPET V PREDMESTJU

Martjančani so morda že pozabili, da so bili med prvimi v soboški občini, ki so sprejeli krajevni samoprispevek za hitrejši razvoj vasi, posebno za komunalno dejavnost, čeprav so od takrat zbrali precej denarja, pa tudi delali so. Za vložen denar jim ni žal, tudi za ljudje ne, ob vsem tem pa se lahko pohvalijo s skrbno urejenimi in s cvetjem obsajenimi domačijami, ki niso nobene »kulise« za turiste. Ob delu na polju ali v službi, se vedno najde kaj časa za ureditev domačije, za delo na njivah in travnikih, zato je zaradi naglega v nagajivih jesenskih dneh majhen nered. Pa ne zaradi površnosti, ampak . . . Za vreme gre! Eno delo končaš, drugo te čaka, odpneš en traktorski priključek, pogledaš med oblake in se z drugim priključkom lotiš novega opravila.

Predsednik sveta krajevne skupnosti, Jože Vaš, ko je govoril o načrtih Martjančanov za prihodnje obdobje, ni zamolčal dejstva, da je po izvolitvi v nekoliko nezavidljivem položaju. Želja in nalog v domačem kraju je več kot možnosti. Denarnih in drugačnih. Imajo pa smisel za prilagajanje. Samoprispevek so sprejeli, plačujejo ga, le okrog kanalizacije se je zataknilo. Očitno se bo še zatikalo, zato so na zboru občanov referendumski program spremenili. Ne docela, samo deloma. Na športnem igrišču je sredi gradnje slačilnica — prizadevni so igralci in gledalci, delajo, ko je le mogoče, predsednik vaške skupnosti Geza Horvat pa je v zavzetosti povedal, da bodo ob asfaltiranju okrog dvesto metrov cest po vasi kmalu uredili tudi mrliško vežo. Okrog te spremembe ni bilo posebnih pripomb, ker krajani hočejo videti kam so vložili denar in trud.

Precej je deževalo, zato so se vsi, ki so pridno pomagali pri gradnji slačilnice na športnem igrišču v Martjancih, umaknili pod streho. Naredili pa so precej, kajne?

STARE ZIDINE ZA NOVO POŠTO

Tisti, ki so martjanske šolske klopi zapustili, v stari šoli namreč, so na hišo učenosti pozabili. Pobude niso dali doma, škoda, potrudili pa so se. V tem času preurejajo stare šolske prostore za poštno in telegrafsko dejavnost. Krajevna skupnost bo morala primakniti precej denarja, vendar jim za naložbo ni žal. Obrestovala se bo.

No, o trgovini in preskrbi so rekli že pred leti in rekli nekaj spodbudnih delovni organizaciji Potrošnik, potem pa dali času čas. Ta čas še teče, ni pa nikogar, ki bi pritisnil na gumb. Možnosti je dovolj.

Stara šola v Martjancih bi začela razpadati, če se ne bi spomnili na to, da za območje krajevne skupnosti rabijo večje poštne prostore in telefonsko centralo. Delajo, vse je dogovorjeno in z deli bodo kmalu končali.

Trgovina rabi skladišče in dodatne prostore, gasilci pa so pristali, da jim za take namene odstopijo prostore za opremo, če bodo v kratkem času dobili druge ob stari šoli. Gasilci čakajo, POTROŠNIK pa zavlačuje. Tako so povedali v prejšnjem letu in skoraj dobesedno ponovili prejšnji teden.

MALODUŠJA NI

Kar prijetno ti je pri srcu, ko ti ljudje v sproščenem in odkritem pogovoru povedo tudi tisto, kar so hoteli povedati drugim . . . ob »pravem času«.

Čas je pravi, za razmišljanje, delo in načrtovanje vsega kar se v tem času da narediti!

Janko Stolnik

Planinci ob prazniku

V počastitev občinskega praznika murskosoboške občine pripravljajo planinci Planinskega društva »Matica« iz Murske Sobote Trim-akcijo s kolesi in sicer to nedeljo, 17. oktobra, od Murske Sobote, skozi Gančane do Bukovniškega jezera. Start bo zjutraj ob 9. uri pred poslopjem Ljubljanske banke na Trgu zmage v Murski Soboti, ob 10. uri pa bo spominska svečanost pri spomeniku narodnemu heroju Štefanu Kovaču-Marku v Gančanih. Kulturni program pripravljajo učenci osemletke »17. oktober« iz Beltinec. Planinci-kolesarji bodo nato nadaljevali pot še do Bukovniškega jezera.

Za vse, ki se bodo na pot podali peš, je start prav tako na Trgu zmage pred Ljubljansko banko, vendar že eno uro prej, ob 8. uri. Tisti, ki bi se radi pridružili v Beltincih, pa je za pešce odhod ob 9. uri (za kolesarje ob 9.30 uri) izpred gostišča »Zvezda«.

M. Filutek

SREDNJA ŠOLA ZA GOSTINSTVO IN TURIZEM RADENCI

razprodaja

osnovna sredstva — pohištvo, primerno za gostinske lokale, vikende in klubske prostore.

Razprodaja bo v ponedeljek, 18. oktobra 1982, od 8. do 12. ure v Domu učencev v Radencih.

Nova številka glasila Izviri mladih

Pred nami je oktobrska številka Izviri mladih, glasila občinske konference zveze socialistične mladine v Murski Soboti, ki je izšla v nakladi 300 izvodov. Tudi tokrat so pri tehnični izvedbi glasila, ki ima 17 ciklostiranih strani, pomagale učenke srednje družboslovno-ekonomske šole. Da je vsebina glasila pestra in zanimiva, se lahko prepričajo v'sleherni osnovni organizaciji zveze socialistične mladine v murskosoboški občini, kamor so razposlali glasilo.

Ker so že povsod končali z razpravami o dokumentih za 11. kongres Zveze socialistične mladine Slovenije, ki bo, kot je znano, od 22. do 24. oktobra letos v Novem mestu, so temu pomembnemu dogodku namenili precejšnjo pozornost. Predstavili so tudi štiri delegate iz murskosoboške občine, ki se bodo udeležili tega velikega shoda slovenske mladine. Uspešno so sklenjene tudi mladinske delovne akcije, o katerih obširneje poročajo v glasilu. Zanimivi so prav gotovo prispevki o delu mednarodnih brigad v Tunisu in Bratislavi in z zvezne akcije v Semberiji, o uspehih pionirske regijske brigade in še o čem.

Vsekakor pa vam priporočamo, da preberete članek o obrambnem usposabljanju mladih prostovoljk na Pokljuki, o zanimivostih iz osnovnih organizacij zveze socialistične mladine, marsikoga pa bodo pritegnili tudi razni razpisi za tekmovanja.

M. Jerše

Dober kilometer asfaltirane občinske ceste Gomilice—Lipa je že tako skrhan, da je na nekaterih mestih podoben makadamu. Kaj kmalu se lahko zgodi kaka hujša prometna nesreča.

Luknje na asfaltu so nevarne predvsem za motocikliste v nočnem času.

Jože Žerdin

Turnišče: cene pujskov

Pretekli četrtek (7. okt.) so rejci pripeljali na sejmišče v Turnišče 93 pujskov, starih od 7 do 10 tednov. Prodali so jih okrog 70, in sicer po cenah od 3.500,00 do 4.200,00 dinarjev za par.

DELOVNA SKUPNOST
SAMOUPRAVNE STANOVANJSKE SKUPNOSTI
OBČINE LENDAVA

OBJAVLJA

prosta dela in naloge

KURJAČA centralne kurjave

Pogoji: končana osnovna šola in opravljen izpit za upravljalca naprav centralnega ogrevanja.

Kandidati naj vložijo pismene prijave z dokazili o izpolnjevanju pogojev na delovno skupnost Samoupravne stanovanjske skupnosti občine Lendava Partizanska ulica 52, v 8 dneh od objave.

O izbiri bodo kandidati obveščeni v 30 dneh po poteku objave.

VIZ TOZD Osnovna šola „Štefan Kovač" Turnišče

objavlja prosta dela in naloge

snažilke za nedoločen čas,

od 15. 10. 1982 dalje.

Razpis velja do zasedbe delovnega mesta. Stanovanja ni.

ELKOM — LINA, Lesna industrija Apače, n. sol. o., TOZD Notranja oprema

Na podlagi sklepa komisije za delovna razmerja TOZD Notranja oprema

objavljamo prosta dela in naloge:

1. Bolj zahtevno uglaševanje pianin
2. Zahtevno uglaševanje pianin

Kandidati morajo izpolnjevati naslednje pogoje:
— srednja izobrazba glasbene smeri;
— najmanj 2 oziroma 1 leto delovnih izkušenj.

Prijave na objavljena prosta dela in naloge pošljite na naslov:

ELKOM — LINA, Lesna industrija Apače, Apače št. 2, TOZD Notranja oprema, v roku 15 dni po objavi.

O izbiri bodo kandidati obveščeni v 15 dneh po poteku objave.

Podjetje „DIMNIKAR" p. o. Beltinci se pridružuje čestitkam ob prazniku soboške občine!

Razpisna komisija Mercator-Univerzal Lendava

razpisuje

dela in naloge

VODJE CENTRALNEGA SKLADIŠČA IN VOZNEGA PARKA

Kandidati morajo izpolnjevati poleg z zakonom določenih pogojev še naslednje:

— da imajo srednješolsko izobrazbo komercialne smeri ali poslovodsko ali delovodsko šolo trgovske smeri in 5 let delovnih izkušenj na zahtevnejših delih in nalogah v trgovini

Od kandidatov pričakujemo še:
— poznavanje komercialne karakteristike prodajnega in nabavnega programa
— sposobnost vodenja in organiziranja
— družbenopolitično aktivnost in moralnopolitično neoporečnost

Razpisana dela in naloge veljajo za 4 leta.

Prijave z dokazili o izpolnjevanju pogojev je potrebno poslati v 8 dneh od dneva razpisa na gornji naslov z oznako „za razpisno komisijo".

Kandidate bomo o izbiri obvestili v 30 dneh po končanem zbiranju ponudb.

Obrtno podjetje „KOMUNA" Beltinci p. o.

čestita ob prazniku soboške občine vsem delovnim ljudem in priporoča svoje usluge:

— mizarstva
— keramičarstva
— mlina in žage

VARTEKS VARAŽDIN

VARTEKS Varaždin — poslovalnica MURSKA SOBOTA

priporoča nakup modnih oblačil in čestita ob soboškem občinskem prazniku

DOLGA JE POT DO KVALITETE

JEKLOTEHNA 35

CERTUS MARIBOR, n. sol. o., trgovinsko, gostinsko in gostinsko podjetje
TOZD
AVTOBUSNI PROMET p. o.

Prevozi potnikov v mednarodnem, medmestnem in primestnem prometu, izleti po domovini in tujini, letni oddih, prodaja avtobusnih vozovnic, posredovanje potnih listov in vizumov, informacije, menjalnica.

SREČNO VOŽNJO!

Čestitamo ob prazniku občine Murska Sobota!

69000 MURSKA SOBOTA
Bakovska 29
telefon: (069) 21-884

Prometna operativa: (069) 21-459

INFORMATIVNE PISARNE:
Murska Sobota — avtobusna postaja tel.: 21-515
Lendava — avtobusna postaja tel.: 75-002
Gornja Radgona — avtobusna postaja tel.: 74-098
Radenci — avtobusna postaja tel.: 73-098

Oglas v Vestniku širi krog vaših kupcev

● Jesenska oblačila, metražni tekstil, volna ter razni tekstilni izdelki za stanovanjsko opremo, dežniki, klobuki in potovalne potrebščine — spominki in darila — akustični artikli, proizvodi bele tehnike, železnina in različno orodje, material za vodovod, toplovod in električno napeljavo ter še veliko več — v naših blagovnih hišah ter ostalih prodajalnah v M. Soboti in na podeželju.●

● V prodajalni JURKO so pijače vedno cenejše, kakor v ostalih naših prodajalnah ● Poslužujte se torej diskontnega nakupa pijač v JURKU — celi zaboj ● Rabljene steklenice vam proti plačilu vzamejo v JURKU●

● Če ste zamudili sejem ozimnice, ne bodite v skrbeh — v naših samopostreznih in ostalih prodajalnah s prehrano, lahko nadoknadite zamujeno ●

KOLEKTIVOM IN OBČANOM OBČINE MURSKA SOBOTA ČESTITAMO ZA
OBČINSKI PRAZNIK, 17. OKTOBER
IN ŽELIMO VSEM UŠPESNO POSLOVANJE

VELETRGOVINA Potrošnik MURSKA SOBOTA

Radijski in televizijski spored od 15. do 21. oktobra

PETEK

RADIO MURSKA SOBOTA

15.30 — Zabavna glasba, vmes reklamna sporočila, 16.00 — Dnevnik, 16.15 — Ob koncu tedna, 17.00 — Čestitke ob prazniku soboške in radgonske občine, 18.00 — Vključitev osrednjega slovenskega sporeda.

TV LJUBLJANA

8.55 Tv v šoli: Tv koledar, Ruščina, Odmor, Poštni nabiralnik, Poročila, Glagolica. 10.35 Tv v šoli: Namesto odmora, Risanka, Svet okoli nas, Mali program, Risanka, Izobraževalna reportaža, Zadnje minute (do 12.05). 17.25 Poročila. 17.30 Prvi cvetovi, otroška serija TV Skopje. 18.00 Srečanje oktetov, 3. oddaja. 18.25 Obzornik. 18.40 Ekonomska terminologija: Ukrepi v ekonomskih odnosih s tujino, — 2. del in Značilnosti mednarodnih ekonomskih odnosov. 19.10 Risanka. 19.15 Cik cak. 19.24 Tv in radio nocoj. 19.26 Zrno do zrna. 19.30 Tv dnevnik. 19.55 Vreme. 19.57 Propagandna oddaja. 20.00 Fanlje s Hill Streeta, ameriška nadaljevanka. 20.50 Propagandna oddaja. 20.55 Ne prezrite. 21.10 Propagandna oddaja. 21.15 Zgodbe iz delavnice, humoristična serija TV Beograd. 22.00 Spremljajmo — sodelujmo. 22.10 Nočni kino: Življenje in časi sodnika Roya Beana, ameriški film. 00.10 Poročila.

ODDAJNIKI II. TV MREŽE

17.10 Test. 17.25 Tv dnevnik. 17.45 Mali svet, otroška oddaja. 18.15 Namesto top liste. 18.45 Gledalec — osrednik zabavno glasbena oddaja. 19.30 Tv dnevnik. 20.00 Kronika Bemus-a. 20.45 Zagrebška panorama. 21.00 Vidiki, dokumentarna serija. 21.55 Nočni kino: Nora leta, jugoslovanski film (do 23.10)

TV ZAGREB

Prvi program

8.55 TV v šoli, 16.40 TV v šoli, 17.40 Poročila, 17.45 Razlikica, 18.15 TV koledar, 18.25 Kronika občin Rijeke, 18.45 Namesto top - liste, 19.15 Risanka, 19.30 Dnevnik, 20.00 Jean Christophe, 21.00 Zabavnoglasbena oddaja, 21.45 Dnevnik, 22.00 Kulturna oddaja.

TV AVSTRIJA

Prvi program

9.00 Jutranja poročila, 9.05 TV v šoli, 10.30 Ukroti me, ljubi me (film), 11.55 Oče in sin, 12.00 O pisateljih, 13.00 Opoldanska redakcija, 17.00 Eci, peci, pec, 17.25 Halio, Spencer, 17.55 Spanček Zaspanček, 18.00 Panoptikum, 18.30 Družinski magazin, 19.00 Avstrija v sliki, 19.30 Čas v sliki, 20.15 Derrick, 21.15 Modna revija, 21.20 Jolly-joker, 22.10 Šport, 22.20 Nočni studio

Drugi program

17.30 Vzgojna oddaja, 18.00 Galerija, 18.30 Brez nagobčnika, 19.30 Čas v sliki, 20.15 Prerezi, 21.00 Presenetljiva raziskovanja, 21.15 Modna revija, 21.20 Politika v petek in 10 pred 10, 22.20 Zorov sin (film)

TV MADŽARSKA

8.05 in 14.00 Šolska TV. 16.20 V Jemenu: od Adena do doline Hadhramaut. 16.35 Šola za starše. 17.05 Lovske horde, dok. film. 17.55 5 minut meteorologije. 18.00 Navzkrižno vprašanje. 18.30 Direktor tovarne, film. 19.30 TV dnevnik. 20.00 Delta. 20.35 Daniel, nanizanka. 21.05 Bazar popevk. 22.05 TV dnevnik. 22.05 Solaris, film

SOBOTA

RADIO MURSKA SOBOTA

15.30 — Zabavna glasba, vmes reklamna sporočila, 16.00 — Dnevnik, 16.10 — Prijetno soboto vam želimo, 16.45 — Najlepše želje s čestitkami in pozdravi, 18.00 — Vključitev osrednjega slovenskega sporeda.

TV LJUBLJANA

8.00 Poročila. 8.05 Lolek in Bolek, poljska otroška serija. 8.15 Zbis — Neža Maurer: Jesenski veter. 8.35 Prvi cvetovi, otroška serija Tv Skopje. 9.05 Pustolovščina, otroška serija TV Beograd. 9.35 Gusarji kapitana Gancha, brazilska nadaljevanka. 10.00 Pozravljena, Makedonija. 10.15 Včeraj . . . za jutri: Nova doba, dokumentarna serija. 10.50 Ljudje in zemlje — ponovitev. 11.50 Poročila (do 11.55). 15.30 Poročila. 15.35 V ozvezdju dvojčkov, sovjetski film. 16.55 Zadar: košarka Zadar:Cibona, prenos v odmoru . . .. 18.30 Naš kraj: Rakitna. 18.45 Ciciban, dober dan: Prometna sredstva. 19.00 Zlata Ptica — Miškolin: Miškolin junak. 19.10 Risanka. 19.20 Cik cak. 19.24 TV in radio nocoj. 19.26 Zrno do zrna. 19.30 Tv dnevnik. 19.55 Vreme. 19.57 Propagandna oddaja. 20.00 Warlock, ameriški film. 21.55 Zrcalo tedna. 22.15 Tv teka, ponovitev prve oddaje. 23.20 Poročila.

TV ZAGREB

Prvi program

9.00 Tv v šoli, 13.55 Kritična točka, 14.25 Nogomet: Vardar — Vojvodina, 16.15 Poročila, 16.20 TV koledar, 16.30 Kronika kongresa ZS Hrvaške, 16.55 Košarka: Zadar — Cibona, 18.30 Prisrčno naši, 19.15 Risanka, 19.30 Dnevnik, 20.00 Quentin Derward (film), 21.40 Dnevnik, 21.55 Nočna panorama, 23.25 Poročila.

TV AVSTRIJA

Prvi program

9.00 Jutranja poročila, 9.05 TV v šoli, 11.55 Nočni studio, 13.00 Opoldanska redakcija, 15.30 Cesar in perica (film), 17.00 Rezljajmo skupaj, 17.30 Flipper, 17.55 Spanček Zaspanček, 18.00 Tedenski spored, 18.25 Dober večer v soboto, 19.00 Avstrija v sliki, 19.30 Čas v sliki, 20.15 Stavimo, da . . ., 22.05 Šport, 22.20 Rock-palast festival

ljubljanska banka
Pomurska banka

TV MADŽARSKA

8.10 Za otroke. 10.05 TV reprize. 13.45 Rehabilitacija. 14.05 Pariz. 15.15 Nove pesmi nove dobe. 15.40 Fotografija. 16.10 Družinski magazin. 16.55 ZTE-Honved, nogomet. 18.45 Zabavna glasba. 19.30 TV dnevnik. 20.00 Butelj, šaljivka. 21.35 Chopin, pri klaviru Zoltan Kocsis. 21.45 TV dnevnik. 21.55 Solaris, 2. del sovjetskega filma.

TV KOPER

14.25 NOGOMET: Skopje: Vardar—Vojvodina — jugoslovansko prvenstvo, 16.15 Z NAMI PRED KAMERO, 16.55 KOŠARKA: Zadar: Zadar—Cibona — jugoslovansko prvenstvo, 18.30 INŠPEKTOR BLUEY — TV film, 19.15 RISANKE, 19.30 Z NAMI PRED KAMERO, TVD STIČIŠČE, 20.15 POGLED V PRIHODNOST — dokumentarna oddaja, 21.15 TVD DANES, 21.30 ANNO DOMINI 1573 — TV nadaljevanka — 3. del, 22.30 TVD — DANES

NEDELJA

RADIO MURSKA SOBOTA

10.05 — Najlepše želje s čestitkami in pozdravi, 11.00 — Srečanje na pomurskem valu, 12.00 — Spored v madžarskem jeziku, 13.00 — Doma in onkraj meja, 13.30 — V nedeljo popoldne, 14.30 — Najlepše želje s čestitkami in pozdravi, 16.00 — Vključitev osrednjega slovenskega sporeda.

DEŽURSTVO: 9.00 do 13.00 (telefon: 21-232)

TV LJUBLJANA

8.05 Poročila. 8.10 Živ žav, otroška matineja. 8.55 Človekova glasba: Razcvet večglasja. 9.50 W. Atteway: Skag, ameriška nadaljevanka. 11.10 TV kažipot. 11.30 Slovenski pihalni orkestri, glasbena oddaja. 12.00 Kmetijska oddaja. 13.00 Poročila (do 13.05). 14.45 Afriška zgodba, japonsko-ameriški film. 16.30 Poročila. 16.35 Beograd: Rokomet CZ:Crvenka, prenos v odmoru . . . 17.55 Športna poročila. 18.10 Sestanek v nebotičniku. 18.55 Risanka. 19.15 Cik cak. 19.23 TV in radio nocoj. 19.25 Zrno do zrna. 19.30 TV dnevnik. 19.55 Vreme. 19.57 Propagandna oddaja. 20.00 M. Antić-M. Nikolić-P. Latinović: Partizanska šola, nadaljevanje in konec. 21.10 Propagandna oddaja. 21.15 Športni pregled. 21.45 Človek brez meja: Glasba iz korenin, dokumentarna serija. 22.15 Poročila.

ODDAJNIKI II. TV MREŽE:

15.25 Zgodilo se je neke noči, ameriški film. 17.05 Nedeljsko popoldne. 18.55 Risanke. 19.30 TV dnevnik. 20.00 Jazz na ekranu. 20.45 Včeraj, danes, jutri. 21.05 Berlin-Alexanderplatz, zahodnonemška nadaljevanka (do 22.05).

TV ZAGREB

Prvi program

10.15 Pregled sporeda, 10.20 Poročila, 10.30 Nedeljsko dopoldne, 12.00 Kmetijska oddaja, 13.00 Jugoslavija, dober dan, 14.40 Na cvetnem trgu, 14.30 Življenje na zemlji, 15.25 Zgodilo se je neke noči (film), 17.05 Od daleč, od blizu, 18.55 Risanka, 20.30 Dnevnik 20.00 Partizanska šola, 21.15 Športni pregled, 21.45 Zapisi, 22.15 Dnevnik

TV AVSTRIJA

Prvi program

17.45 Klub seniorjev, 18.30 Družinski magazin, 19.00 Avstrija v sliki, 19.30 Čas v sliki, 20.15 Dokumentarni film, 21.45 Religija, 21.50 Plesi iz Indije, 22.30 Šport

TV MADŽARSKA

8.35 Za otroke. 10.25 Tatabanya-Szeged, rokomet. 11.45 Glasbeni butik. 14.25 Klovni, klovni . . . 15.30 Lepota in grozota, francoski film. 17.05 Nedeljska glasba. 17.55 Priporočamo naše sporede. 19.00 Teden: aktualnosti, reportaže. 20.00 Poročila. 20.05 Rene Collo in njegovi gostje. 21.45 Družabna igra. 22.25 Poročila.

TV KOPER

17.00 POGLED V PRIHODNOST — dokumentarna oddaja, 18.00 VISOKI PRITISK — zabavno glasbena oddaja, 19.00 PRISLUHNIMO TIŠINI — oddaja za slušno prizadete, 19.30 Z NAMI PRED KAMERO, STIČIŠČE — tednik TV dnevnika, 20.15 NORI HROŠČ V AFRIKI — celovečerni film — Igrajo: Karina Orginski, Richard Lynn — režija: David Mark, 21.45 SEDEM DNI, 22.10 GLASBENI NOKTURNO: Johannes Brahms

PONEDELJEK

RADIO MURSKA SOBOTA

15.30 — Zabavna glasba, vmes reklamna sporočila, 16.00 — Dnevnik, 16.10 — Spored slovenske narodno — zabavne glasbe, 16.30 — Športne oddaja, 16.40 — Najbolj iskane plošče preteklega tedna, 17.00 — Vključitev osrednjega slovenskega sporeda.

TV LJUBLJANA

8.35 TV v šoli: TV koledar, Pogovarjamo se s književnikom, Sodobna afriška književnost, Odmor, Ustvarjalne igre, Poročila, Zgodovinska pripovedka. 10.35 Tv v šoli: Namesto odmora, Risanka, Zemljepis, Mali program, Risanka, Ne vprašajte mene, Zadnje minute (do 12.05). 17.00 Poročila. 17.05 Povezave, ameriška poljudnoznanstvena serija. 17.55 Muzeji Makedonije: Kruševo. 18.25 Obzornik. 18.45 Zdravo, mladi. 19.15 Risanka. 19.20 Cik cak. 19.24 Tv in radio nocoj. 19.26 Zrno do zrna. 19.30 Tv dnevnik. 19.55 Vreme. 19.57 Propagandna oddaja. 20.00 Ramiz Helmedi: Zrcalo, drama TV Priština. 21.00 Ali se med seboj dovolj poznamo, kulturna oddaja TV Zagreb. 21.45 V znamenju.

ODDAJNIKI II. TV MREŽE:

17.25 TV dnevnik. 17.45 Šola za junake: Ivo Lola-Ribar. 18.00 »Cepelepeletilica«, otroška zabavno gl. oddaja. 18.15 Izobraževalna oddaja. 18.45 Jesenska serenada (samo za Lj 2). 19.00 Telesport. 19.30 TV dnevnik. 20.00 Znanost in mi. 20.45 Zagrebška panorama. 21.05 »Gornjegradski akvarel«, ponovitev zabavno glasbene oddaje (do 21.50).

TV ZAGREB

Prvi program

8.35 TV v šoli, 16.50 TV v šoli, 17.40 Poročila, 17.45 Šola za junake, 18.15 Tv koledar, 18.25 Kronika občine Gospiča, 18.45 Zdravo mladi, 19.15 Risanka, 19.30 Dnevnik, 20.00 Živa zemlja, 21.15 Izbrani trenutek, 21.20 Paralele, 21.50 Dnevnik

TV AVSTRIJA

Prvi program

9.00 Jutranja poročila, 9.05 TV v šoli, 10.30 Cesar in perica (film), 12.00 Iz ljubezni do plesa, 13.00 Opoldanska redakcija, 17.00 Eci, peci, pec, 17.25 Dobro glej, 17.30 Nekoč je bil — človek, 17.55 Spanček Zaspanček, 18.00 Dogodivščine v divjini, 18.30 Družinski magazin, 19.00 Avstrija v sliki, 19.30 Čas v sliki, 20.15 Šport v ponedeljek, 21.05 Kje sem?, 21.10 McCloud (ser. film), 22.20 Večerni šport

ljubljanska banka
Pomurska banka

TV MADŽARSKA

18. oktobra — ponedeljek: Ni sporeda

TV KOPER

13.30 ODPRTA MEJA — CONFINE APERTO — oddaja v slovenskem jeziku, 16.30 ODPRTA MEJA — CONFINE APERTO — Ponovitev, 17.00 TV ŠOLA, 17.30 Z NAMI PRED KAMERO, TVD NOVICE, 18.00 Film — ponovitev, 19.30 Z NAMI PRED KAMERO, TVD STIČIŠČE, TURISTIČNI VODIČ — v sodelovanju s Kompasom JUGOSLAVIJA, 20.15 FONTAMARA — TV nadaljevanka — IV. del, 21.15 TVD DANES, 21.30 NENAVADEN PAR — TV film, 22.30 TVD DANES

TOREK

RADIO MURSKA SOBOTA

15.30 — Zabavna glasba, vmes reklamna sporočila, 16.00 Dnevnik, 16.10 — Glasbena oddaja, 16.40 — Aktualna tema — NAŠ ODNOS IN ODGOVORNOST DO DRUŽBENEGA PREMOŽENJA, 18.00 — Sotočje, 18.45 Prijetni glasbeni utrinki, 19.00 — Vključitev osrednjega slovenskega sporeda.

TV LJUBLJANA

8.35 TV v šoli: TV koledar, Kmečki upor, Otok Biševo, Odmor, Dnevnik 10, Poročila, Slavonija v NOB. 10.35 TV v šoli: Namesto odmora, Risanka, Književnost in jezik, Mali program, Risanka, Glasbena vzgoja, Zadnje minute (do 12.05) 15.55 Šolska TV: Plavanje I, Oceanografske lastnosti, Izotopi, Lan. 17.10 Poročila. 17.15 Lolek in Bolek, poljska risana serija. 17.25 Praznični dnevi slovenske folklore: Pesem današnjega trenutka. 17.55 Pisani svet: Rana ura — zlata ura. 18.25 Obzornik. 18.40 Čas, ki živi. 19.10 Risanka. 19.15 Cik cak. 19.24 TV in radio nocoj. 19.26 Zrno do zrna. 19.30 TV dnevnik. 19.55 Vreme. 19.57 Propagandna oddaja. 20.00 Aktualno. 20.40 Propagandna oddaja. 20.45 A. Doblin: BERLIN ALEXANDERPLATZ, zahodnonemška nadaljevanka. 21.45 V znamenju.

ODDAJNIKI II. TV MREŽE:

17.25 TV dnevnik. 17.45 Otroška oddaja. 18.15 Knjige in misli. 19.30 TV dnevnik. 20.00 Folk parada. 20.45 Čas podvigov, dokumentarna serija. 21.35 Zagrebška panorama. 21.50 En avtor, en film — Krsto Papić: Vozel (do 22.05).

TV ZAGREB

Prvi program

8.35 TV v šoli, 16.50 TV v šoli, 17.40 Poročila, 17.45 Potrebno je hoteti in smeti, 18.15 TV koledar, 18.25 Kronika občin Osijeka, 18.45 Beograjska rock scena, 19.15 Risanka, 19.30 Dnevnik, 20.00 V žarišču, 20.50 Užitek (film), 22.25 Dnevnik

TV AVSTRIJA

Prvi program

18.00 Dick Turpin, 18.30 Družinski magazin, 19.00 Avstrija v sliki, 19.30 Čas v sliki, 20.15 Argumenti, 21.30 Zrcalne slike

TV MADŽARSKA

8.05 in 14.00 Šolska TV. 16.15 Kratek film. 16.45 Prometna varnost. 16.50 Vojak Princ, nadaljevanka. 17.20 Naš vrt, naše dvorišče, reportaže. 17.40 Športni muzej. 18.05 Popevke. 18.35 Studio Szeged. 19.30 TV dnevnik. 20.00 Pustolovščina z glavnim meterjem, TV igra. 21.00 Studio 82. 22.00 Svetovnogospodarski magazin. 22.30 TVD.

TV KOPER

13.30 ODPRTA MEJA — CONFINE APERTO — Oddaja v slovenskem jeziku, 16.30 ODPRTA MEJA — CONFINE APERTO — ponovitev, 17.00 TV ŠOLA, 17.30 Z NAMI PRED KAMERO, TVD NOVICE, 18.00 STRAH VLADA SVETU — TV nadaljevanka — III. del, 19.00 AKTUALNA TEMA, 19.30 Z NAMI PRED KAMERO, TVD STIČIŠČE, TURISTIČNI VODIČ — v sodelovanju s Kompasom JUGOSLAVIJA, NARODNA GLASBA: Pesmi in plesi sveta, 20.15 ŠEPET V TEMI — celovečerni film — Igrajo: John Philip, Law, Nathalie Delon — režija: Marcello Aliprandi, 21.45 TVD DANES, 21.30 CRYSTALLOS — film iz XXX. medn. festivala gorskih filmov v Trentu, TVD DANES

SREDA

RADIO MURSKA SOBOTA

15.30 — Zabavna glasba, vmes reklamna sporočila, 16.00 — Dnevnik, 16.10 — Nekaj minut z . . ., 16.30 Radijska nagradna križanka, 17.00 Vključitev osrednjega slovenskega sporeda.

TV LJUBLJANA

8.35 TV v šoli: TV koledar, Skrb za potomstvo, LR Kitajska, Odmor, Povej mi, povej, Poročila, Po sledeh partizanskih narodnih pesmi, Risanka. 10.35 TV v šoli: Namesto odmora, Risanka, Predšolska vzgoja, Mali program, Risanka, Telesna vzgoja, Zadnje minute. 17.35 Poročila. 17.40 Ciciban, dober dan: Na paši v planini. 17.55 Samo Katka, poljska otroška serija. 18.25 Obzornik. 18.40 Za pesmijo v Slavonijo, oddaja TV Zagreb. 19.05 Risanka. 19.15 Cik cak. 19.24 TV in radio nocoj. 19.26 Zrno do zrna. 19.30 TV dnevnik. 19.55 Vreme. 19.57 Propagandna oddaja. 20.00 Film tedna: Otroci iz št. 67, zahodnonemški film. 21.40 Majhne skrivnosti velikih kuharskih mojstrov. 21.45 V znamenju.

ODDAJNIKI II. TV MREŽE:

17.25 TV dnevnik. 17.45 Radost Evrope, nacionalni program. 18.15 Aktualnosti. 18.45 Narodna glasba. 19.30 TV dnevnik. 20.00 Športna sreda. 21.45 TV dnevnik (do 22.05).

TV ZAGREB

Prvi program

8.35 TV v šoli, 17.40 Poročila, 17.45 Radost Evrope, 18.15 TV koledar, 18.25 Kronika občin Varaždina, 18.45 Družbene teme, 19.15 Risanka, 19.30 Dnevnik, 20.00 Športna sreda, 21.45 Dnevnik

TV AVSTRIJA

Prvi program

9.00 Jutranja poročila, 9.05 TV v šoli, 10.35 Oče in jaz (film), 11.20 Nepal, 11.45 Argumenti, 13.00 Opoldanska redakcija, 17.00 Lutke, 17.30 Ostržek, 17.55 Spanček Zaspanček, 18.00 Smučarski TV tečaj, 18.30 Družinski magazin, 19.00 Avstrija v sliki, 19.30 Čas v sliki, 20.15 Jessica (film), 21.55 Šport

ljubljanska banka
Pomurska banka

TV MADŽARSKA

8.05 in 14.10 Šolska TV. 10.00 TV reprize: Delta, Lepota in grozota. 16.25 Zgodovina piovbe, frančoska nanizanka, I. del. 17.25 Pregled mednarodnih pokalnih tekmovanj v nogometu. 19.30 TV dnevnik. 20.00 Želeli ste, spored po želji gledalcev. 21.15 Umetnina tedna. 21.20 Zamenjava, TV film po Juriju Trifonovu. 22.10 TV dnevnik.

TV KOPER

13.30 ODPRTA MEJA — CONFINE APERTO — Oddaja v slovenskem jeziku, 16.30 ODPRTA MEJA — CONFINE APERTO — ponovitev, 17.00 TV ŠOLA, 17.30 Z NAMI PRED KAMERO, TVD NOVICE, 18.00 FILM — ponovitev, 19.30 Z NAMI PRED KAMERO, TVD STIČIŠČE, TURISTIČNI VODIČ — v sodelovanju s Kompasom JUGOSLAVIJA, 20.15 VISOKI PRITISK — zabavno glasbena oddaja, 21.15 TVD DANES, 21.25 NENAVADEN PAR — TV film, 22.25 TVD DANES, (NOGOMET: Evropski pokali) ura emitiranja še ni določena

ČETRTEK

RADIO MURSKA SOBOTA

15.30 — Zabavna glasba, vmes reklamna sporočila, 16.00 — Dnevnik, 16.10 — Glasbena oddaja, 16.30 — Delegatska tribuna, 17.00 — Vključitev osrednjega slovenskega sporeda.

TV LJUBLJANA

8.35 TV v šoli: TV koledar, Odprava izpred hišnih vrat, Jedrska revolucija, Odmor, Naše-tvoje-moje . . . Poročila, Človekovo telo. 10.35 TV v šoli: 10.55 Kragujevac: Velika šolska ura, prenos (do 12.15). 15.45 Šolska TV: Plavanje I, Oceanografske lastnosti, Izotopi, Lan. 17.00 Poročila. 17.05 Pedenjžep: Pojmo s ptički I. del. 17.20 Zapisi za mlade: Marjan Lipovšek. 17.55 Mozaik kratkega filma: Češkoslovaška, dober dan, češkoslovaški športni film. 18.25 Obzornik. 18.40 Po sledeh napredka. 19.10 Risanka. 19.15 Cik cak. 19.24 TV in radio nocoj. 19.26 Zrno do zrna. 19.30 TV dnevnik. 19.55 Vreme. 19.57 Propagandna oddaja. 20.00 Borštnikovo srečanje '82, prenos otvoritve in predstava Primorskega dramskega gledališča: M. Kmecl: Levstikova smrt. 22.05 V znamenju.

ODDAJNIKI II. TV MREŽE:

17.25 TV dnevnik. 17.45 Trnjeva trdnjava, otroška serija. 18.15 Znanost. 18.45 Goli z Evropskih nogometnih igrišč. 19.30 TV dnevnik. 20.00 Življenje je množični pojav (do 22.00).

TV ZAGREB

Prvi program

8.35 TV v šoli, 16.50 TV v šoli, 17.40 Poročila, 17.45 Trnova trdnjava, 18.15 TV koledar, 18.25 Kronika občin Splita, 18.45 Evrogol, 19.15 Risanka, 19.30 Dnevnik, 20.00 Spekter, 21.05 Srečanja, 21.50 Dnevnik

TV AVSTRIJA

Prvi program

9.00 Jutranja poročila, 9.05 TV v šoli, 10.30 Jessica (film), 12.10 Risanka, 12.15 Klub seniorjev, 13.00 Opoldanska redakcija, 17.00 Eci, peci, pec, 17.25 Dobro glej, 17.30 Pet prijateljev, 17.55 Spanček Zaspanček, 18.00 TV kuhinja, 18.30 Družinski magazin, 19.00 Avstrija v sliki, 19.30 Čas v sliki, 20.15 Zelena zvezda (TV film), 21.45 Moj predsodek o sedanjosti, 22.35 Večerni šport

TV MADŽARSKA

8.05 in 14.05 Šolska TV. 16.25 Športne zvezde, dokumentarni film. 17.25 TV borza. 17.35 Filmi za otroke. 18.15 Za naše zdravje. 18.25 Pedagoški forum. 19.30 TV dnevnik. 20.00 Peter Zimre: Cena molka, kriminalistična TV igra. 20.45 Telešport, pregled mednarodnih pokalnih temovanj v nogometu. 21.35 Panorama. 22.35 TV dnevnik.

TV KOPER

13.30 ODPRTA MEJA — CONFINE APERTO — Oddaja v slovenskem jeziku, 16.30 ODPRTA MEJA — CONFINE APERTO — ponovitev, 17.00 TV ŠOLA, 17.30 Z NAMI PRED KAMERO, TVD NOVICE, 18.00 FONTAMARA — TV nadaljevanka — IV. del, 19.00 EUROGOL, 19.30 Z NAMI PRED KAMERO, TVD STIČIŠČE, TURISTIČNI VODIČ — v sodelovanju s Kompasom JUGOSLAVIJA, 20.15 Serijski film, 21.15 TVD DANES, 21.30 TURISTIČNI VODIČ — v sodelovanju s Kompasom JUGOSLAVIJA, 21.35 KDO POZNA UMETNOST?, TVD — DANES

tedenski koledar

PETEK, 15. oktober — Terezija
SOBOTA, 16. oktober — Hedvika
NEDELJA, 17. oktober — Ignac
PONEDELJEK, 18. oktober — Luka
TOREK, 19. oktober — Etbin
SREDA, 20. oktober — Irena
ČETRTEK, 21. oktober — Uršula

kino

„PARK" MURSKA SOBOTA

15. oktobra ob 17. in 19. uri jugoslovanski barvni vistavisionski film: „RAZSELJENA OSEBA";
17. oktobra ob 15. uri hongkongški barvni kinemaskipski film: „NA ZMAJEVI POTI" ter ob 17. in 19. uri jugoslovanski barvni vistavisionski film: „GREMO NAPREJ";
18. in 19. oktobra ob 17. in 19. uri hongkongški barvni kinemaskopski film: „NA ZMAJEVI POTI";
20. in 21. oktobra ob 17. in 19. uri ameriški barvni kinemaskopski film: „NOČ ORLOV".

GORNJA RADGONA

15. oktobra ob 19. uri domači film: „HOČEM ŽIVETI";
15. oktobra ob 17. uri in 16. oktobra ob 19. uri ameriški film: „ZAKLAD MORSKEGA PSA";
17. oktobra ob 17. in 19. uri nemški film: „DEKLETA IZ TRGA ZOO"; ogled filma otrokom ni dovoljen.
20. oktobra ob 19. uri ameriški film: „VABA";
21. oktobra ob 19. uri ameriški film: „ROCKERS".

KRIŽEVCI PRI LJUTOMERU

16. in 17. oktobra film: „MOŽ IZ SAN FERNANDA".

ČRENŠOVCI

15., 16., in 17. oktobra ameriški barvni film: „POM POM DEKLETA".

„PARTIZAN" ŠALOVCI

15. oktobra ameriški barvni film: „PETROV ZMAJ";
16. oktobra angleški barvni film: „ŠPANSKA MUHA".

prodam

MANJŠO OMARO (vitrino) z mizico, tremi fotelji in kavčem prodam. Ogled možen v dopoldanskem času. Škedelj, Cankarjeva 48, Murska Sobota. M-3783

OTROŠKO POSTELJO z vložkom in električni radiator, malo rabljen, prodam. Rakičan, Tomšičeva 25, telefon 23-455. M-3784

KOMBAJN ZMAJ 131, star štiri leta, prodam. Naslov v upravi lista. M-3785

TRAKTOR S KOSO, BREZ HIDRAVLIKE, PRODAM. Krog 21. M-3786

KRAVO, STARO OSEM LET, devet mesecev brejo in tri prašiče za zakol, krmljene z domačo krmo, prodam. Anica Šnajder, Stogovci 29, p. Apače. M-3787

TELEVIZOR črno-beli in otroški športni voziček, uporaben tudi kot sedež v avtu, prodam. Sakač, Krog 142/A. M-SM

BOROV GOZD (22 arov) v k. o. Kančevci, les primeren za ostrešje in hlode, prodam. Kančevci 5. M-3789

TRAKTOR STEYR, 15 KS, prodam. Križevci 40 pri Ljutomeru. M-3790

KRAVO, brejo šest mesecev s tretjim teletom, telico, brejo šest mesecev in telico, staro do enega leta, vse tri kontrola A, prodam. Filovci 61. M-3791

KVALITETNO VINO, večjo količino, letnik 1981, prodam. Informacije: Integral, Glavni trg 1, Ljutomer. In-363

ZIDNO OPEKO PRODAM. Rankovci 8. M-3792

OPEL REKORD, letnik 1974, ugodno prodam. Gostilna, Križevci pri Ljutomeru. M-3793

MALE PUJSKE IN GROZDJE (klinton) prodam. Tišina 34. M-3796

MALE PUJSKE PRODAM. Tišina 69. M-3798

AVTO FIAT 126 P, letnik 1977, dobro ohranjen, prodam. Tišina 69. M-3799

AMI 8 UGODNO PRODAM. Selo 9. M-3802

OSEBNI AVTOMOBIL FIAT 126 P, dobro ohranjen, prodam. Andrej Jerič, Melinci 20, p. Beltinci. M-3800

KOMBINIRANI ŠTEDILNIK (4 elektrika, 2 plin) prodam. Gregorčičeva 43, Beltinci. M-3744

ŠKARJE — STROJNE, 1000 x 3, prodam. Geza Kranjec, Martjanci 28, telefon 72-001. M-3659

GROZDJE Z BRAJD PRODAM. Franc Pukšič, Krog 80. M-3750

MOTORNO KOLO MZ 150 TS in motorno kolo BMW 500 ugodno prodam. Roman Holcapfel, Plitvica 3, 69253 Apače. M-3745

ZASTAVO 101, letnik 1976, ugodno prodam. Kovač, Dokležovje 197. M-3746

PZ 125 P, letnik 1978, dobro ohranjeno po ugodni ceni prodam. Jože Ferčak, Renkovci 122, p. Turnišče. M-3747

GOLF, star deset mesecev, karamboliran, prodam. Gančani 119. M-3779

SUHE DESKE, tesan les primeren za sestavo šupe, drevje za posek (kupec poseka drevje za drva sam), cena 120.0000 din za kub. m, prodam. Tivadar Gašparič, Selo. M-3801

vsak četrtek VESTNIK

DVE OTROŠKI POSTELJI Z JOGIJEM PRODAM. Ibolja Szabo, Vrtna 8/2, Murska Sobota. M-3748

NOSILCE (4,6 m) prodam. Naslov v upravi lista. M-3803

TELEFON OJAČEVALEC S TUNERJEM, 2 x 12 W, ugodno prodam. Informacije na upravi Vestnika: Štefan Celec ali popoldne po telefonu 23-166. M-VC

ZASTAVO 1300, staro pet let, prodam za 40.000 din. Kaučič, Mali Bakovci 48. M-3804

ČZ JAWO 350, preurejeno, letnik 1979, in NSU 175 z rezervnim motorjem prodam. Franc Hazl, Babinci 40, p. Ljutomer. In-368

TELEVIZOR črno-beli, star šest mesecev, ugodno prodam. Stako Srša, Banovci 1, p. Veržej. In-3667

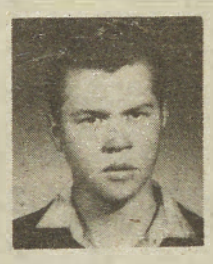

V SPOMIN

10. oktobra je minilo dvanajst let, polnih žalosti in bolečine, odkar nas je za vedno zapustil dragi sin

Boris Rac

iz Brezovec

Star komaj 23 let si izgubil mlado življenje v tujini, a tvoj poslednji dom pokriva rodna gruda. Solze ne morejo izbrisati nepopisne bolečine, z ničemer ne morem napolniti praznine, ki je nastala v mojem srcu za teboj, toda spomin na tvoj dragi lik ostane v mojem srcu do konca dni.

NEUTOLAŽLJIVA MAMA

kupim

GRADBENO PARCELO V MORAVCIH KUPIM. Naslov v upravi lista. M-3749

ZASTAVO 850 KOMBI KUPIM. Ponudbe po telefonu 21-334 — dopoldne. M-3776

sobe

OGREVANO SOBO ali garsonjero v **Radencih išče dekle.** Naslov v **upravi lista. M-3782**

zaposlitve

GOSTINSKO DELAVKO, vajeno **dela v kuhinji, nevezano,** takoj zaposlimo v planinskem kraju na Gorenjskem. Plača odlična, hrana in stanovanje preskrbljeni. Naslov v upravi lista. M-3751

DIMNIKARSKEGA POMOČNIKA sprejmem takoj. Stanislav Arh, dimnikarski mojster, Kamnik. M-MM

16. oktobra bo praznovala 16. rojstni dan prijateljica HEDVIKA HAŠAJ iz Lemerja.

Ob praznovanju ji želi vse najlepše, izpolnitev vseh skritih želja, uspeh v šoli in življenju — prijateljica Suzana iz Brezovec.

razno

PREKLIC!

Preklicujeva neresnične izjave, ki sva jih izrekla v zvezi z oporoko Janeza Flegarja iz Serdice, o Karlu Langu, Janezu Bučku in Jožefu Flegarju iz Serdice ter se jim zahvaljujeva, da so odstopili od tožbe. Jožef in Marija Recek, Jurij 69, p. Rogašovci. M-3743

Cenjene stranke obveščam, da kozmetični in pediaterski salon ponovno posluje. Za obisk se priporočam. Szabo, Lendavska 8, Murska Sobota. M-3748

DANIELI FILO, ki živi s starši v Švici, želijo ob praznovanju 10. rojstnega dne vse najboljše, uspeh v šoli ter srečna otroška leta v krogu svojih najdražjih — stara mama, teta Dragica in stric Stanko z Dragico.

LASTNIKI HIŠ!
POLAGAM RAZNOVRSTNE KERAMIČNE PLOŠČICE Z MATERIALOM NAROČNIKA ALI S SVOJIM MATERIALOM. CENA UGODNA. JOŽE ŠKRILEC, KRNCI 1, p. MARTJANCI. M-3765

PEVSKO OZVOČENJE YAMAHA, 150 W, STEREO, Z ECHOM DAM V NAJEM. Milan Bogataj, ulica 17. oktobra 23, telefon 23-530. M-3773

SERVIS TRAJNOGOREČIH PEČI NUDI SVOJE STORITVE Z REZERVNIMI DELI. EMO SERVIS, ul. 17. oktobra 23, Murska Sobota. Kličite po telefonu 23-[illegible]. M-3774

PREKLIC!
Preklicujem veljavnost garancijskega lista za fiat 127. Franc [illegible], Prečna 7, Bakovci. M-3780

VOZNIKI!
OPRAVLJAM OPTIČNE NASTAVITVE KOLOTEKOV ZA VSE VRSTE OSEBNIH AVTOMOBILOV. S pravilno nastavljenimi kolotekov (koles) boste preprečili enostransko obrabo gum in poskrbeli za varno vožnjo. Avtomehanik Franc Makoter, Ljutomer, Ante Trstenjaka 17. In-355

MOŠKI BREZ OBVEZNOSTI, mlajši upokojenec, povratnik, prosi skupno gospodinjstvo k starejši ženski, kateri nudi vsestransko pomoč. Ponudbe na upravo Vestnika pod „POVRATNIK". M-OP

MORAVSKE TOPLICE VABIJO!

V bližini Murske Sobote je eno najbolj znanih termalnih kopališč v SR Sloveniji

V kratkih dvajsetih letih so se razvili Moravci v eno naših najbolj znanih zdravilišč, specializiranih za zdravljenje kroničnega vnetnega revmatizma, degenerativnega sklepnega, izvensklepnega in metaboličnega revmatizma, sistemskega obolenja veziva, stanja po operativnih posegih in poškodbah lokomotornega sistema s funkcijskimi motnjami ter neinfekcijskih kroničnih dermatoz.

Gostje lahko prebivajo v ličnem vikend naselju, ki je zgrajeno v panonskem stilu. V njem je 150 ležišč. Nadalje je na voljo 200 postelj pri zasebnikih. V povezavi z zdraviliščem je kamp za 150 oseb. Ima vse potrebne objekte in ga bodo v kratkem za enkrat povečali.

Posebnega pomena za Moravske toplice pa je pravkar odprt hotel TERMAL.

Vsi gostje novega hotela Termal imajo do 1. marca 1983. leta 10 odstotkov popusta!

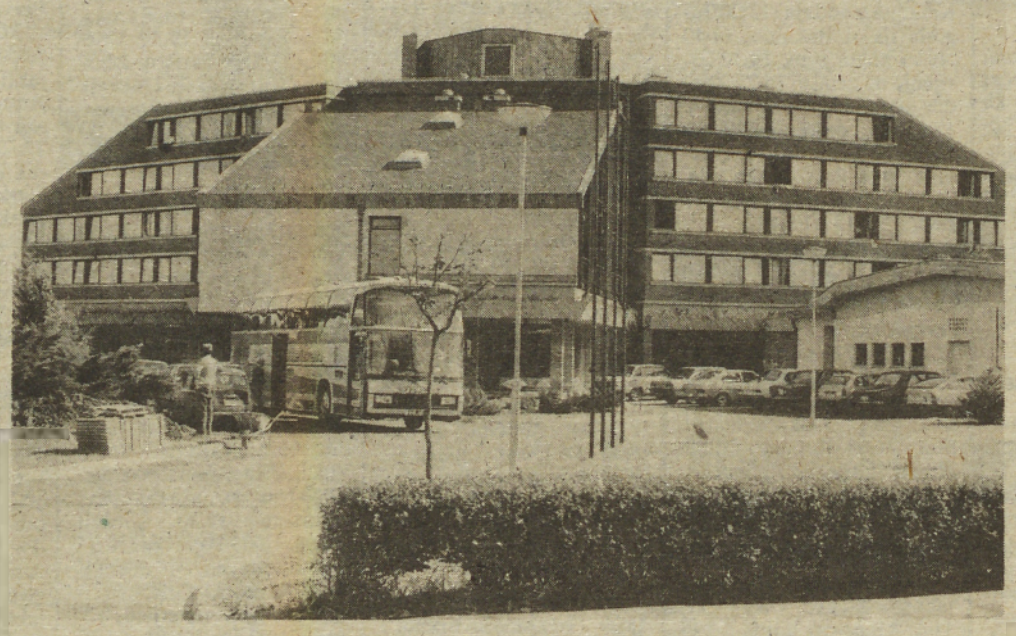

OBIŠČITE NOVI HOTEL TERMAL

Pomembna pridobitev v razvoju Moravskih toplic je novi zdraviliški objekt, hotel B kategorije TERMAL. Pred nedavnim odprti hotel ima 252 osnovnih in 74 pomožnih ležišč. Lociran je tako, da pogojuje najkrajšo pokrito komunikacijo med objekti, ker so med seboj funkcionalno povezani. V novem hotelu je prostor za diagnostiko in laboratorijsko dejavnost. Z lastnim zdravstvenim kadrom je sedaj izboljšana kvaliteta zdravstveno-terapevtskih uslug. Za počitek gostov pa je na razpolago tudi solarij, pedikerski in frizerski salon, prodajalna spominkov, družabni prostori, skratka tisto, kar je potrebno za prijetno počutje gostov. Ne pozabite: BIVANJE V HOTELU „TERMAL" JE UDOBNO!

KOPALIŠKE USLUGE:
- obnovljeno kopališče (v pokritem bazenu podvodna masaža)
- na voljo 4 bazeni s termalno vodo (eden pokrit) in eden z navadno vodo — stalna zdravniška služba in fizioterapija

POMEMBNO:
V Moravcih se lahko kopate poleti in pozimi!

SPECIALITETE HIŠE:
- puranov nadevani zrezek
- moravski medaljon — prekmurško nabodalo
- kmečki kotlet — pikniki v naravi

REKREACIJA:
- trim steza — odbojka — mali nogomet
- izposojevalnica koles — tenis — balinanje — ribolov v bližnjem ribniku — izleti

RAZVEDRILO:
- vsak petek in soboto glasba

Poseben popust za organizirane sindikalne skupine

●●●

Vse informacije:
Tel.: (069) 72-210
Naslov: Moravske toplice, 69221 MARTJANCI

Čestitamo ob prazniku soboške in radgonske občine!

NAROČILNICA

Podpisani ..... Kraj .....

ulica ..... hišna številka .....

naročam VESTNIK.

Letno naročnino v znesku 375 din bom plačal v enem ali dveh obrokih po splošni položnici.

V ..... dne 1982

Lastnoročni podpis

.....

prodam

TRAKTOR STEYR, 18 KS, s priključki in avto škoda de lux 110, registrirana, ugodno naprodaj. Franc Mesarič, Tropovci 56. M-3752

ZASTAVO 101, karambolirano, v voznem stanju, letnik 1974, prodam. Milan Šadl, Štefana Kovača 29, M. Sobota. M-3753

PLEMENSKO KOBILO, težko, prodam. Križevci 20, pri Ljutomeru. In-364

LADO 1500, letnik 1976, po ugodni ceni prodam. Drago Seniga, Žerovinci 49, p. Ljutomer. In-365

HAMMOND ORGLE, LEŠLIE 760, električni klavir farfisa prodam. Delno možno na odplačilo. Telefon vsak dan 83-207. In-356

MOTORNO KOLO JAWA ČZ in moped avtomatik, dobro ohranjena, naprodaj. Ogled popoldne. Valter Flisar, Razlagova 9, Murska Sobota. M-3754

STREŠNO OPEKO FOLC (600 kom.) in BIBER (80 kom.) prodam. Miklošičeva 17, Murska Sobota. M-MM

MALE PUJSKE PRODAM. Murski Črnci 24. M-3762

MLADO KRAVO, visoko brejo, in bikca za nadaljnjo rejo prodam. Pečarovci 86. M-3755

TRAKTOR FERGUSON 558, 900 delovnih ur, letnik 1979, prodam ali zamenjam za manjši ferguson. Vinci Kramar, Kapca 74/A. M-3756

MALE PUJSKE PRODAM. Gradišče 4, p. Tišina. M-3757

MOTOR ZA FIAT 750 in 4 kolesa z gumami prodam. Sep, Moravci, 135/A. M-3758

WARTBURG CARAVAN, letnik 1977, prodam. Ludvik Kranjec, Naselje J. Kerenčiča 11, Murska Sobota, telefon 21-826. M-3759

GRADBENI MATERIAL (ostrešje, opeko, nosilce, polnila) prodam. Nada Fotivec, telefon 74-311, interna 56 — dopoldne. M-3760

ZASTAVO 101, letnik 1975, lahko tudi po delih, prodam. Alojz Topolovec, Veržej 147. M-3761

SKOBELNO VRETENO na tri rezila z nastavkom za žago in vrtalni stroj, suha drva (3 k.m.) in mešano sorto grozdja prodam. Krapje št. 1, p. Veržej. In-357

ŠTEDILNIK WINTHAGER ZA CENTRALNO OGREVANJE, 25.000 kalorij, prodam. Alojz Nemec, Nuskova 31, p. Rogašovci. M-3763

ZASTAVO 750 in klavirsko harmoniko HOHNER, 80-basno, ugodno prodam. Jože Grah, Markovci 66, p. Šalovci. M-3764

GROZDJE, laški rizling (1000 kg), prodam. Informacije: Gornji Petrovci 56. M-3766

KAVČ GARNITURO in otroško posteljico prodam. Ogled popoldne. Zach, Titova 14, stanovanje 23. M-3768

ALFA ROMEO 1,6, motor generalno obnovljen, poceni prodam. Drago Kisilak, Matjaševci 45, p. Kuzma. M-3770

RENAULT 4 GTL SPECIAL, letnik 1979, prodam. Mladinska 20. M-3771

MALE PUJSKE PRODAM. Tišina 48. M-3772

IMT 539, nerabljeno (tombolski dobitek), ugodno prodam. Gregorčičeva 25, Murska Sobota. M-3775

KAVČ — TROSED PRODAM. Roudi, Staneta Rozmana 6, 5. nadstropje, Murska Sobota. M-3776

LADA 1600, stara dve leti, naprodaj. Murski Črnci 27/B. M-3778

CITROEN GS 1,3, letnik 1980, prodam. Gančani 110. M-3779

BARVNI TELEVIZOR GORENJE PRODAM. Ogled po 17. uri. Nikolaj Bačič, Prešernova 4, Murska Sobota ali Urarstvo M. Sobota. M-3781

Žalostno ozremo se po livadi,
kjer domača hiša stoji.
Vrata nemo so priprta ker v njej
drage mame in stare mame ni

ZAHVALA

Ob tragični in prerani izgubi naše drage, 60-letne mame, stare mame in tašče

Sidonije Papič

iz Andrejec

se iskreno zahvaljujemo vsem sorodnikom, sosedom in prijateljem, ki ste jo v tako velikem številu pospremili na njei zadnji poti, darovali vence in cvetje, nam pa izrekli sožalje.
Posebna zahvala duhovnikoma za pogrebni obred, pevcem za odpete žalostinke, in predstavniku KS za poslovilne besede.
Iskrena zahvala kolektivu ginekološko-porodniškega oddelka soboške bolnišnice, sosedom in prijateljem iz Suhega vrha.
Vsem še enkrat — iskrena hvala!

Žalujoči: hčerka, zet, vnuka Andrejka in Dejan ter ostalo sorodstvo

ZAHVALA

V 69. letu starosti nas je tiho in nepričakovano za vedno zapustil naš dragi mož, oče in stari oče

Jože Štivan

iz Kruplivnika

Ob tej boleči izgubi se iskreno zahvaljujemo vsem sorodnikom, sosedom, prijateljem in znancem, ki so dragega pokojnika v tako velikem številu pospremili na njegovi zadnji poti ter zasuli njegov grob z venci in cvetjem. Zahvaljujemo se g. duhovniku za pogrebni obred, pevcem za odpete žalostinke in sovaščanom.

Kruplivnik, 1. 10. 1982

Žalujoči: žena Francka, sin Bela in hčerka Erika z družinama

VESTNIK

Glasilo občinskih konferenc SZDL Murska Sobota, Gornja Radgona, Lendava in Ljutomer — Izdaja Zavod za časopisno in radijsko dejavnost Murska Sobota, Titova 29/I — Ureja uredniški odbor: Štefan Dravec (direktor in glavni urednik), Juš Makovec (pomočnik direktorja in glavnega urednika), Ludvik Kovač (odgovorni urednik), Brigita Bavčar, Jani Dominko, Jože Graj, Milan Jerše, Dušan Lopatnik, Feri Maučec (šport), Vlado Paveo, Štefan Sobočan, Janko Stolnik (dopisništvo), Branko Žunec, Günter Endre (tehnični urednik), Nevenka Emri (lektor), Naslov uredništva in uprave: Murska Sobota, Titova 29/I — Telefon: novinarji 21-231, 21-064 in 21-383; direktor in glavni urednik, odgovorni urednik, naročniški oddelek, računovodstvo, gospodarsko-propagandna služba in tajništvo 21-064 in 21-383, dopisništvo Gornja Radgona tel. 74-597, dopisništvo Lendava tel. 75-085 in dopisništvo Ljutomer tel. 81-317 — Nenaročenih rokopisov in fotografij ne vračamo — Celoletna naročnina 375,00 din, polletna 188,00 din, letna naročnina za inozemstvo 875,00 din, celoletna naročnina za delovne organizacije 500,00 din. Tekoči račun pri SDK Murska Sobota 51900-603-30005 — Devizni račun pri Jugobanki Ljubljana 50100-620-000112-25730-30-4-01176 — Cena posamezne številke 10,00 din. Tiska ČGP Večer Maribor — Po pristojnemu mnenju je Vestnik oproščen plačila temeljnega davka od prometa proizvodov.

• Male oglase in zahvale, objavljene v četrtek, sprejemamo še v ponedeljek do 13. ure. Naročniki VESTNIKA imajo pri objavah 20 odstotni popust.

ZAHVALA

Ob izgubi naše drage mame, omame, tašče in prababice

Marije Kozic

roj. Sever
iz M. Sobote

se iskreno zahvaljujemo vsem sorodnikom, sosedom in znancem, ki so jo pospremili na njeni zadnji poti, darovali vence in cvetje, sočustvovali z nami ter nam ustno ali pismeno izrekli sožalje.
Hvala duhovniku za opravljeni obred in pevcem za odpete žalostinke. Posebna zahvala dr. Anici Gregorc Kastelic za dolgoletno zdravljenje.

ŽALUJOČI: VSI NJENI

ZAHVALA

Vsem, ki so v bolezni in ob smrti naše drage pokojnice

Marije Baša

iz Črnelavec

kakorkoli pomagali, jo pospremili na njeni zadnji poti, darovali cvetje in vence, nam izrazili sožalje — iskrena hvala!
Posebej se zahvaljujemo dobrim sosedom, č. č. duhovščini, pevcem, govorniku tov. Devetaku in gasilcem.

Črnelavci, 4. 10. 1982

VSI NJENI

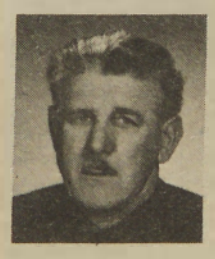

ZAHVALA

Ob boleči izgubi našega dragega moža, očeta, dedka in pradedka

Janeza Gaberja

upok. čevljarski mojster
iz M. Sobote

se iskreno zahvaljujemo vsem sorodnikom, sosedom, prijateljem in znancem ter zastopnikom Obrtne zbornice in Društvu upokojencev za darovane vence in cvetje. Zahvaljujemo se častitemu duhovniku za opravljeni obred in pevcem za lepe žalostinke.
Vsem, ki ste nam v teh težkih trenutkih stali ob strani, nam izrazili ustna in pismena sožalja ter ga pospremili na njegovi zadnji poti, iskrena hvala.

M. Sobota, Kranj, 8. 10. 1982

VSI NJEGOVI

Že leto dni te zemlja krije,
v gomili tihi mirno spiš,
srce ljubeče več ne bije
in ti se več ne prebudiš

V SPOMIN

15. oktobra mineva leto dni, polno žalosti in bolečine, odkar nas je za vedno zapustil naš dragi sin, brat in stric

Branko Prša

iz Kota

Ne moremo verjeti, da nisi več med nami. V naših srcih živiš in boš živel do konca naših dni.
Hvala vsem, ki se ga še spominjate, s cvetjem krasite njegov grob in prižigate sveče.

Žalujoči: mama, sestri Marika, Lizika z možem in hčerko Moniko ter brat Janez z družino

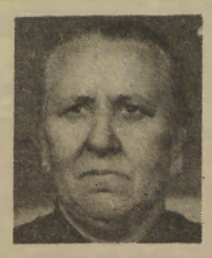

ZAHVALA

Ob boleči in nenadomestljivi izgubi naše ljube in dobre mame, tašče, stare mame, prababice in tete

Helene Kerčmar

roj. Vučak
iz M. Sobote

ki nas je v 76. letu starosti za vedno zapustila,
se iskreno zahvaljujemo vsem sorodnikom, sosedom in znancem ter vsem, ki ste nam v težkih trenutkih stali ob strani, ter nam pismeno ali ustno izrekli sožalje, darovali vence in cvetje ter jo v tako velikem številu pospremili na njeni zadnji poti.
Posebna zahvala g. župniku za pogrebni obred in pevcem za odpete žalostinke.
Vsem še enkrat — prisrčna hvala!

M. Sobota, 30. 9. 1982

Žalujoči: VSI, KI SMO TE IMELI RADI

Jubileja Zvezde in Moravskih toplic

V letu, ko v Radencih praznujejo 100-letnico zdraviliške dejavnosti, obeležujeta svoja pomembna jubileja tudi dve temeljni organizaciji Radenske — Zvezda s trideseto obletnico uspešnega delovanja in Moravske toplice, ki so se začele razvijati pred dvajsetimi leti. Prav tako ni naključje, da sta minuli petek oba kolektiva svoja jubileja proslavila skupaj. Njun razvoj je namreč neločljivo povezan, pa tudi danes obe temeljni organizaciji vežejo skupni interesi in prizadevanja.

Gostinsko podjetje Zvezda v Murski Soboti je bilo ustanovljeno leta 1952 z devetimi zaposlenimi, ki jim je bila zaupano picnirsko delo pri razvoju gostinske in pozneje turistične dejavnosti. Veliko so vlagali v objekte in turistično ponudbo nasploh.

Pravo prelomnico v razvoju predstavlja leto 1962, ko so se odločili za vlaganja v termalno kopališče v Moravcih. Čez dve leti je bila moravska termalna voda proglašena za naravno zdravilno. To je privabljalo vedno več gostov ter terjalo in spodbujalo obenem vlaganja v najrazličnejše objekte. V lanskem letu so bili že tudi ustvarjeni vsi pogoji za oblikovanje samostojne temeljne organizacije v Moravcih. Še naprej pa obe temeljni organizaciji imata veliko skupnih interesov in ciljev pri nadaljnjem razvoju turizma v okviru Radenske in v pokrajini ob Muri.

Letošnja jubileja že praznujejo tik pred pomembno delovno zmago. Jutri bodo namreč v Moravskih toplicah tudi uradno predali namenu nov hotel. Z 260 posteljami pomeni podvojitev nočitvenih kapacitet, ki so že te dni 70 odstotno zasedene in to z nad polovico s tujimi gosti.

Kot je na slovesnosti ob obletnicah v svojem govoru poudaril predsednik delavskega sveta Zvezde so se pri-zadevanja kolektiva ob razumevanju in podpori širše družbene skupnosti bogato obrestovala. To potrjujejo že omenjena vlaganja v razvoj, še bolj pa rezultati. Nočitve so naprimer od dvesto pred tridesetimi leti porasle na skoraj šestdeset tisoč v preteklem letu. V Moravskih toplicah predstavljajo v strukturi 70 odstotkov nočitve tujih gostov in nasploh je to najmlajše slovensko zdravilišče danes lahko vzgled dohodkovne uspešnosti.

Praznovanje so povezali tudi s podelitvijo priznanj organizacijam združenega dela, ki so pomembno prispevale k razvoju Moravskih toplic, prejeli pa so jih tudi dolgoletni delavci v obeh kolektivih. K jubileju sta zaposlenim čestitala generalni direktor Radenske in predsednik skupščine občine Murska Sobota, za kulturni program pa je poskrbel pevski zbor Radenske.

I. Benko

Ob tridesetletnem jubileju Zvezde in 20. obletnici Moravskih Toplic so podelili tudi priznanja in zahvale dolgoletnim delavcem v obeh kolektivih. (Foto: Albert Abraham)

Predstavniki Turistične zveze Bosne in Hercegovine, Turistične zveze mesta Sarajeva in informativnega komiteja zimskih olimpijskih iger v Sarajevu 1984 so bili pretekli petek gostje v Pomurskem tisku v Murski Soboti. Ob navzočnosti predstavnikov skupščine občine in družbenopolitičnih organizacij občine ter kolektiva so potrdili dosedanje sodelovanje z organizacijskim komitejem olimpijskih iger Sarajevo 82. Podpisali so samoupravni sporazum o nadaljnjem sodelovanju do olimpijskih iger, predstavniki Sarajeva pa so ob tej priliki tudi prikazali propagandni film, ki že kroži po svetu. Gostje so tudi nakazali možnost tesnejšega sodelovanja na turističnem področju med Pomurjem in Sarajevom.

Tekst: F. M., Foto: A. A.

Priprave na kongres ZS Slovenije

V dvorani Indipa v Lendavi so predstavniki osnovnih organizacij in občinske organizacije ZSS slovesno sklenili predkongresne aktivnosti za 10. kongres ZSS. Zbranim sta spregovorila delegat za 9. kongres ZS Jugoslavije tovariš Jože Novak iz INA-Nafte v slovenščini in delegat za 10. kongres ZS Slovenije tovariš Štefan Feher iz Primata v madžarščini. Oba sta govorila o pomenu kongresov in nalogah sindikatov s poudarkom na delu in nalogah v občini.

Nato se je zvrstil bogat kulturni program, kjer so sodelovali učenci usmerjenega izobraževanja in delavci Integrala TOZD Promet delavnice z recitatorjem v slovenskem in madžarskem jeziku. Zapela pa sta moški pevski zbor iz Dolge vasi in oktet iz Planike v Turnišču.

Štefan Prša

Letos je bila krompirjeva letina izredno bogata, dokaj dobro pa je bilo poskrbljeno tudi za odkup krompirja.

Foto: F. M.

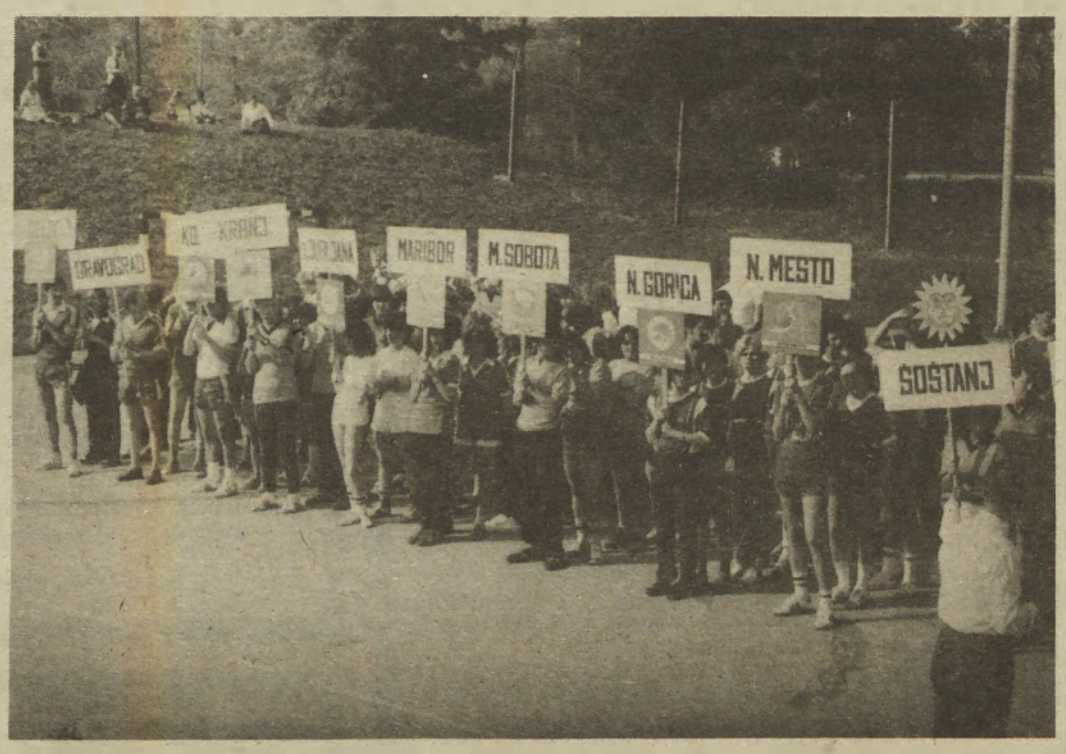

V Krškem je bilo športno-rekreacijsko tekmovanje gluhih Slovenije, katerega se je udeležila tudi ekipa Murske Sobote in osvojila četrto mesto.

Foto: Alojz Kous

SEJA SKUPŠČINE TKS MURSKA SOBOTA

Manj za telesno kulturo

V letošnjem letu bo za telesno kulturo manj sredstev, kot je bilo predvideno po sprejeti prispevni stopnji. Ta se namreč s prvim novembrom znižuje od 0,30 odstotkov iz osebnega dohodka. Sicer pa se bodo tudi druge prispevne stopnje znižale skupno za 1,63 odstotkov, povečala pa se bo prispevna stopnja za zdravstvo, ki je v izredno težkem položaju, za 1,50 odstotkov. V tem srednjeročnem obdobju pa bo tudi izpadla planirana investicija za izgradnjo večnamenske dvorane v Murski Soboti in se bosta iz sredstev za telesno kulturo sofinancirali le nadaljnja izgradnja športno-rekreacijskega centra v Murski Soboti in dogovorjena telovadnica v okviru izobraževalne skupnosti pri osnovni šoli v Puconcih. Tako so sklenili delegati obeh zborov na seji skupščine TKS Murska Sobota. Sicer pa so delegati sprejeli poročilo o realizaciji finančnega načrta, valorizacijo finančnega načrta in poročilo o delu ZTKO Murska Sobota za prvo polletje letošnjega leta.

V razpravi pa so tudi opozorili na nekatere težave in slabosti. Tako so ugotovili, da v telesnokulturnih organizacijah ni čutiti delovanja komunistov in mladine, da se na športnih igriščih še vedno pojavljajo nešportni izpadi in da bodo v prihodnje težave s prevozom športnikov na nekatera tekmovanja. Sklenili so, da bodo TKS Slovenije predlagali, da na eni izmed prihodnjih sej skupščine obravnava upravičenost sedanjega tekmovalnega sistema glede na stabilizacijska prizadevanja. Proučili pa bodo tudi možnost, da bi za vse osnovne telesnokulturne organizacije v občini organizirali skupno računovodsko službo.

F. Maučec

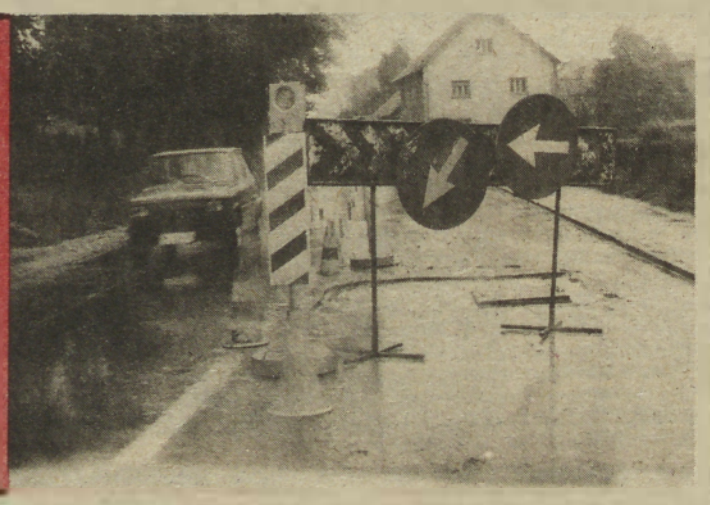

KAKO DOLGO ŠE? — Tako se upravičeno sprašujejo vsi udeleženci prometa, ko se znajdejo pred to cestno oviro na magistralni cesti pred gornjeradgonskim zdravstvenim domom. Ali zares potrebujejo „komunalci" več kot mesec dni, da bi odpravili to vznikoma neljubo prepreko. Očitno že, verjetno pa bo preteklo še nekaj vode po Muri, preden bo cesta ponovno normalno prevozna. **vp**

Združiti pomurski umski potencial

Proizvodnja hrane, izkoriščanje naravnih danosti in marljivost delavcev — to so poglavitne prednosti Pomurja, katerim je treba v prihodnje nameniti vso ustrezno pozornost. Možnosti za ceneno in kvalitetno proizvodnjo hrane so velike, to pa je v sedanjih zaostrenih pogojih gospodarjenja izjemnega pomena, kakor tudi za izkoriščanje naravnih bogastev: mineralne vode, kremenčevega peska, plina in drugih. Prav to pa mora v prihodnje dobiti ustreznejše mesto v razvojnih programih pomurskega združenega dela, kjer očitno obstaja še veliko notranjih rezerv. Mnoge rešitve se kažejo ravno v kvalitetnem združevanju sredstev, k čemur lahko pripomore povezovanje organizacij združenega dela. To navsezadnje najbolj dokazujejo integracije v pomurskem kmetijstvu, temu zgledu pa bi morali znatno hitreje slediti tudi v ostalih gospodarskih panogah.

To je bilo med drugim poudarjeno na seji izvršnega odbora medobčinske gospodarske zbornice za Pomurje v Murski Soboti, ko so pretresli gospodarske rezultate v luči stabilizacijskih ukrepov v letošnjem letu in spregovorili o možnostih razvoja v prihodnjem letu. Ocenili so, da do konca leta v večini gospodarskih panog ni mogoče pričakovati izboljšanja gospodarjenja. Pri tem so izhajali iz polletnih rezultatov, ko pomursko gospodarstvo zaradi znanih težav ni doseglo planiranega dohodka, zmanjšali pa so se tudi ekonomičnost in rentabilnost poslovanja ter akumulativnost in reproduktivna sposobnost. Pridružujejo se še slaba likvidnost in močno naraščanje kratkoročnih kreditov za obratna sredstva, manjša pa se je bila tudi investicijska vlaganja. Znatno spodbudnejši pa so podatki o izvozu, še posebej na konvertibilno področje. Prodaja blaga na tujem trgu se je namreč povzpela nad 6 odstotkov celotnega prihodka pomurskega gospodarstva, pri čemer je bil izvoz za okrog 50 odstotkov večji od uvoza.

Ob boljši organizaciji dela in večji produktivnosti bi marsikje lahko dosegli kvalitetnejše rezultate, so poudarili v razpravi na seji izvršnega odbora pomurske gospodarske zbornice, posebej zato, ker je kljub napredku v skladnejšem regionalnem razvoju večina dosežkov vendarle plod lastnih sil. Potem takem je pobuda o združevanju kadrov v Pomurju, ki jo je bilo slišati, povsem umestna.

Milan Jerše