Poštnina plačana v gotovini.

Leto XVIII. št. 50 — Ljubljana, nedelja 28. februarja 1937 — Cena 2 Din

Upravništvo: Ljubljana, Knaflijeva ulica 5 — Telefon št. 3122, 3123, 3124, 3125, 3126.
Inseratni oddelek: Ljubljana, Selenburgova ul. 6 — Tel. 3392, 3492.
Podružnica Maribor: Gosposka ulica št. 11 — Telefon št. 2455.
Podružnica Celje: Kocenova ul. št. 2 Telefon št. 190.
Računi pri pošt. ček. zavodih: Ljubljana št. 11.842, Praga číslo 78.180, Wien št. 105.241.

JUTRO

Izhaja vsak dan razen ponedeljka. Naročnina znaša mesečno Din 25.— Za inozemstvo Din 40.—

Uredništvo: Ljubljana, Knaflijeva ulica 5, Telefon 3122, 3123, 3124, 3125, 3126. Maribor, Gosposka ulica 11, Telefon št. 2440. Celje, Strossmayerjeva ulica štev. 1. Telefon št. 65.

Rokopisi se ne vračajo.

Načrti tujega kapitala

Te dni se je vršila v Beogradu konferenca zastopnikov industrije iz vse države. Torej nekak zbor naših kapitalistov. Ako pregledamo moč tega kapitala, moramo priznati, da je tudi za naše skromne razmere zelo skromen. Mnogo silnejši so kapitalistični vplivi, ki delujejo v naši državi po kanalih in metodah, katerih pota ostajajo prikrita in ki se ne pojavljajo na zborih naših industrijcev. Tem bolj zanimivo postaja vprašanje delovnega kapitala v naši domovini, njegove vloge v našem gospodarstvu, njegove povezanosti s socialno strukturo našega naroda in s socialnim razvojem delovnega ljudstva, a ne nazadnje s celokupnim gospodarskim razvojem in tudi s politično svobodo naše države.

Zbrani jugoslovenski industrijalci so sprejeli resolucijo, ki izraža celo vrsto upravičenih teženj in zahtev naše industrije. V posameznih panogah se čuti naša industrijska produkcija sposobno, da nastopi s svojo robo tudi v konkurenčnem boju izven naše države. Mnoge stroke našega železarstva, naše tekstilne proizvodnje bi mogle iskati mednarodnih tržišč, posebno na bližnjem vzhodu. Naša sladkorna industrija, pivovarništvo in tvornice papirja, a seveda predvsem šumska industrija po veličini svoje proizvodnje z lahkoto dajo več, nego znaša domača potreba. Toda postavljena je pregrada. Naša zunanja gospodarska politika izhaja s stališča, da se kot izvozniki moremo pojavljati le pri poljedelskih produktih. Nihče seveda ne more ugovarjati dejstvu, da smo in ostanemo predvsem agrarna država. Ali tam, kjer je poleg teh interesov mogoče ustreči tudi upravičenim zahtevam naše industrije, brez škode za jugoslovenskega kmeta, odnosno povrh še v njegovo korist, tam bi se morala državna gospodarska politika pričeti dosledno brigati za naš industrijski izvoz. — Zastopniki industrije predvsem zahtevajo, da se odstranijo obstoječe zapreke, ki onemogočajo vsako uspešno mednarodno tekmovanje. Dočim uživa industrijski izvoz v drugih državah posebne predpravice, tarifne ugodnosti, refakcije, izvozne premije, je naša mlada industrija skoraj bi rekli, kaznovana, če hoče na mednarodni trg. Napram velikim podjetjem industrijsko razvitih držav, ki so uvedla skrajno racionalizacijo svoje fabrikacije, dela jugoslovenski tovarnar navzlic razmeroma nizkim mezdam vendar z relativno višjimi stroški in roba iz naših tvornic, četudi v posameznih strokah ni slabša od konkurence, le težko drži ceno produktov, ki se zunaj izdelujejo na tekočem traku. Toda pri najbolj skromnem dobičku bi le še šlo, da ni naših deviznih predpisov, ki izvozniku vzamejo v prilog Narodni banki do 15 odstotkov iztrženega denarja. Prav tako v kliringu ne pride do veljave polni kurz dinarja. Na ta način pa je odtegnjen izvozniku ravno oni del njegovega iztržka, ki bi mu mogel sicer služiti že kot zadovoljiv dobiček.

Upravičeno se naša industrija pritožuje, da Narodna banka s svojo kreditno politiko en kaže nobenega razumevanja dejstvo, da so časi mnogokrat nesolidnega industrijskega spekuliranja vendarle za nami in da je naša industrijska produkcija danes na solidnem temelju. Toda finančno je zelo malokrvna in sistematična kreditna politika centralnega novčanega zavoda bi v tem pogledu lahko nadomestila, kar nedostaja zaradi skromnosti domačega kapitala, in bi omogočila solidni iniciativnosti domačih ljudi, da vzdržijo v borbi proti premočnemu pritisku tujih kapitalističnih interesentov.

Beograjska skupščina industrijcev je upravičeno ponovila zahtevo po oživotvorjenju gospodarskega sveta, ki bi mogel izdelati načrt sistematične industrijske politike in bi bil čuvar interesov našega solidnega domačega kapitala. S tem pa tudi v mnogem oziru čuvar gospodarske neodvisnosti našega naroda in socialne bodočnosti našega delavca v najširšem pomenu te besede.

Nedavno se je v enem delu jugoslovenskega tiska na dolgo in široko razpravljalo o aferi tako zvane Tehnične unije v Zagrebu. Tej organizaciji, ki je bila še le ustanovljena in do sedaj še ni bila razvila praktične delavnosti, se je pripisovalo, da je postavljena kot kulisa, za katero se skrivajo dalekosežni nemški gospodarski osvojevalni načrti. Senzacionalne vesti, ki niso bile proste prav ostrega političnega prizvoka, so osredotočile javno pozornost na podvige, ki pa tvorijo le naličje mnogo bolj nevarne in v polnem razvoju se nahajajoče mednarodne kapitalistične ofenzive na Jugoslavijo.

V zadnjih mesecih je namreč tako zvani nemški emigrantski kapital, ki razpolaga z ozirom na osebnosti svojih nosilcev z razumljivimi širokimi mednarodnimi zvezami pridobil celo vrsto velikih in važnih industrijskih koncesij in se računajo nominalne glavnice za ta nova podjetja na stotine milijonov, katerim pa je osiguran še znatno višji obratni kapital. Mnogo teh emigrantov si je pridobilo naše državljanstvo. Večinoma so koncesije skrite za imena raznih beograjskih, deloma povsem neznanih poslovnih ljudi. Ta novo snujoča se industrija obsega razne panoge zlasti železne industrije in si je izbrala, da omami gotove kroge, teren Beograd - Požarevac - Kruševac, ki naj postane nov industrijski center v državi. S premočjo svojega kapitala misli, da bo z lahkoto premagala slabotno domačo konkurenco in našla tudi torišča v bližnjih balkanskih državah. Tu se vežejo s čisto kapitalističnimi načrti politični cilji, ki deloma daleč presegajo neposredne interese naše države. Zagrebška »Tehnična unija« je protipoteza nasproti tej ofenzivi.

Mi pa se moramo predvsem vprašati, kakšne posledice nastajajo, če bi se tujemu kapitalu, brez ozira na njegov izvor, posrečilo dobiti v naši industriji neomejeno gospodujoči položaj. Že danes igra inozemski denar v naši industrijski produkciji zelo pomembno vlogo. Mi tujega kapitala pri siromaštvu lastnih sredstev seveda ne odklanjamo, dokler se zadovoljuje z normalnim, če tudi morda nekoliko večjim zaslužkom. V trenutku pa, ko ta kapital išče pri nas ne le obresti in morda še amortizacijo, temveč izsesava iz naše države tudi še vso nadvrednost stvorjenega produkta in odnaša preko mej vse prednosti povoljne konjunkture in v posameznih slučajih še raznih privilegijev, v tem trenutku postaja tuji kapital za nas nevarnost in sovražnik, ker se polagoma polašča gospodstva nad našo surovino, nad delovno močjo našega ljudstva in na koncu nad celokupno gospodarsko in socialno bodočnostjo našega naroda. S tega vidika postajajo najnovejši poskusi prodora tujih milijonov v našo industrijo nevarnost prvega reda za celokupni naš narod. Načrti, kakor se sedaj pojavljajo v smislu izgraditve novega industrijskega središča v državi, dobivajo pa še posebno fatalen pomen za gospodarsko bodočnost obrobnih krajev naše države in zlasti še naše Slovenije. Ako se ti načrti izvrše v svoji celoti, potem pričenja za Slovenijo doba demontiranja s tolikim trudom, marljivostjo in solidnostjo izgrajene slovenske industrije. Potem pričenja doba resničnega obubožanja širokih slojev našega ljudstva, ki ne morejo nazaj na kmečko zemljo, ker ta še onim, ki danes na njej živijo, ne da dovolj kruha; ne morejo ven v svet, ker je doba emigracij minula, in tudi ne bodo mogli v novo se snujoče tovarne, ki si bodo naglo vzgojile še cenejše delovne moči, nego so naše.

Postavljen je problem, ki se tiče slehernega našega človeka, ker je problem našega obstoja. Ne samo socialnega in gospodarskega, temveč v veliki meri tudi kulturnega, saj berači ne čitajo Prešernov in se ne utegnejo brigati ne za znanstvene akademije, ne za glasbene matice, ne za vse ono, kar tvori danes lepši del življenja našega človeka. Težka odgovornost je naložena nam vsem in predvsem morajo oni, ki so danes formalno pozvani, da ščitijo in branijo v okviru občih državnih interesov tudi interese naše slovenske dežele, zastaviti svoje sile, da se preteča nevarnost odvrne, a kolikor se je nesreče že zgodilo, pravočasno postaviti jezove, da nas poplava ne podere.

PRORAČUN V NAČELU SPREJET

Narodna skupščina je včeraj s 192 glasovi proti 88 sprejela državni proračun — V ponedeljek pričetek podrobne razprave

Beograd, 27. febr. p. Seja narodne skupščine se je snoči zavlekla globoko v noč, ker je hotelo predsedstvo do kraja izčrpati seznam vseh govornikov.

Na današnji dopoldanski seji je po prečitanju zapisnika predsednik vlade na interpelacijo posl. Paštrovića, ali se je res jug. poslanik v Bukarešti udeležil pogreba dveh oficirjev rumunske »Železne garde«, ki sta se udeležila bojev na strani generala Franca odgovoril, da so bile vse te vesti inozemskih listov izmišljene. Posl. Paštrović se je z odgovorom zadovoljil.

Narodna skupščina je prešla nato na dnevni red, k zaključitvi načelne razprave o državnem proračunu. Čeprav se je pričakovalo, da bosta danes govorila tudi poročevalca večine in manjšine finančnega odbora, je bila debata zaključena z govoroma ministrov Letice in Cvetkovića.

Finančni minister Letica je med drugim izjavil:

Zaključni govor finančnega ministra

Poročilo manjšine naglaša, da se v našem državnem gospodarstvu vodi brezglava politika vsestranskega zadolževanja, kar dokazuje dolg 7 milijard. Vlada da troši posojila brez vsake kontrole in da so se vse zadolžitve izvršile izven proračunskega okvira.

Na to odgovarjam: Treba je najprej dognati, kaj prav za prav predstavlja 7 milijard. Blagajniški zapiski v znesku 1.300 milijonov predstavljajo le pomožna sredstva, ki se dajejo finančnemu ministru vsako leto, da lahko v mesecih, ko je dotok državnih dohodkov manjši, krije nemoteno vse izdatke.

Vlada bo najbrž znižala njihov znesek na 500 milijonov.

V poročilu je omenjen tudi znesek 1.600 milijonov za likvidacijo kmečkih dolgov. Vlada je prepričana, da je z uredbo o likvidaciji kmečkih dolgov izvršila veliko delo, ker se bo sedaj naše kmetijstvo v gospodarskem in kmetijskem pogledu nedvomno dvignilo. Za likvidacijo kmečkih dolgov so določene relativno minimalne anuitete po 500 milijonov Din.

Poročilo manjšine je nadalje kritiziralo izdatke ki jih določa druga točke čl. 66. predloženega finančnega zakona. Vsi ti izdatki se nanašajo na nacionalno obrambo. Omenjene tri postavke znašajo skupno 7 milijard 400 milijonov. Od ostanka odpade 68 milijonov na monopolsko upravo za njeno obratno glavnico minister vojske je predložil pooblastilo za izdatek 15 milijonov na račun prejšnjih let, minister za gozdove in rudnike si je izgovoril 97.5 milijonov na račun prejšnjih posojil, minister pošte pa je dobi 200 milijonski kredit za položitev telefonskega kabla iz Beograda do avstrijske meje. Preostane še znesek 108,600.000 Din za nove zadolžitve, ki jih mora vlada izvršiti preko mej proračuna, da bi zadovoljila dejanske potrebe naroda in države, za katere ni bilo mogoče najti kritja v proračunu samem.

Od milijardnega kredita za javna dela je bilo doslej angažiranih 820, izplačanih pa okoli 300 milijonov.

JRZ in hrvatski problem

Nato je odgovarjal minister **Dragiša Cvetković** na pripombe posameznih opozicijskih govornikov glede politike sedanjega režima. Eno najvažnejših vprašanj o katerih je narodna skupščina razpravljala, je bilo vsekakor hrvatsko vprašanje. Vsa druga vprašanja so spričo njega stopila v ozadje. **O edinstvu našega naroda ne more biti ne dvoma, ne govora. Mi sprejemamo tezo Ante Starčevića o enem narodu za svojo. Priznamo, da je imela teza o enem jugoslovenskem narodu v pokojnem Stjepanu Radiću resnega pobornika. Zgodovina naše preteklosti govori torej o enem narodu. Če pa pogledamo sedanjost, bomo videli nekaj drugega.** Če resumiramo dogodke v zadnjih letih, moramo ugotoviti, da je med zgodovinsko preteklostjo in stvarnim stanjem današnjih dni velika razlika. V diskusiji sta se pokazali predvsem dve poti do ureditve hrvatskega vprašanja. Prva kaže na ustvaritev stvarnega edinstva od zgoraj. Z dekreti! S politiko trdne roke! Druga kaže na dobro voljo, iskreno ljubezen ljudstva, ki hoče to zajednico, ki hoče v njej skupno živeti.

V vsakem primeru pripisuje JRZ hrvatskemu vprašanju velik pomen. Ona iskreno želi, da se to vprašanje čimprej uredi. Storila bo vse, kar bo mogla, da pride dejansko do njegove ureditve. Toda za sleherni sporazum je potrebno, da soglašata volji obeh strank. Ni mogoče zahtevati, da bi popuščali le mi. Če se bo pokazala dobra volja na obeh straneh, se bo sporazum tudi v resnici dosegel. Vprašanje je zelo važno in težavno in treba je potrpeti in se obvarovati sleherne prenagljenosti. Imamo najboljšo voljo, da pristanemo na skrajne napore in tudi na gotove koncesije, toda so meje, preko katerih ni mogoče. **So koncesije, na katere ne moremo pristati, tudi mi imamo svetinje, o katerih se ne moremo pogajati.**

Vprašanje konkordata z Vatikanom

Govorniki JNS so v debati najstrožje kritizirali postopanje vlade tudi v drugih zadevah, zlasti glede konkordata. Vlada je konkordat prav za prav podedovala, zaveda pa se odgovornosti za končno ureditev tega vprašanja. Že zaradi tega ne bo dovolila, da bi se to vprašanje obravnavalo na ulici in postalo predmet strankarske agitacije in kupčij. To vprašanje sme in mora urediti le narodno predstavništvo, ki ga bo tudi uredilo v skladu z osnovnimi interesi države in z načelom o popolni enakopravnosti vseh priznanih ver v državi.

Korupcijske afere

Odgovarjajoč na pripombe o korupcijskih aferah je minister Cvetković izjavil: Kar se tiče našiške afere, so jo uredili sodniki obeh sodišč po svoji vesti in prepričanju. Družba Feniks ni oškodovala samo naših zavarovancev, nego tudi zavarovance na Poljskem in v Češkoslovaški. Vlada je storila vse, da bi naše zavarovance zaščitila. Sedaj je uvedena stroga kontrola nad vsemi zavarovalnicami. Člani vlade so že leta 1934 izstopili iz jugoslovenskega Feniksa. Predvsem pa to ni bila afera jugoslovenskega, nego afera dunajskega »Feniksa«.

Glasovanje

Govor ministra Cvetkovića so poslanci na levici čestokrat prekinili, tako da je moral predsednik Čirić posameznike ponovno opomniti.

Predsednik Čirić je nato proglasil zaključek načelne debate o proračunu. Sledilo je glasovanje, ki se ga je udeležilo 280 poslancev. 192 poslancev je glasovalo za, 88 pa proti proračunu. Proračun in finančni zakon sta bila s tem v načelu sprejeta.

Na prihodnji seji, ki bo v ponedeljek, se bo pričela podrobna razprava o posameznih resorih.

V ponedeljek finančni odbor

Beograd, 27. februarja. p. V ponedeljek ob 4. popoldne se sestane finančni odbor skupščine, ki bo obravnaval amandmane, ki jih je predložil zadnje dni finančni minister.

Hitler: Obstoj Švice je evropska potreba

Nemčija bo vedno spoštovala nedotakljivost in nevtralnost Švice

Bern, 27. febr. d. Zvezni predsednik Motta je sporočil včeraj na seji zveznega sveta, da je zvezni svetnik Schultbes z njegovo vednostjo odpotoval v Berlin na razgovor z nemškim kancelarjem Hitlerjem. Razgovor je bil 23. t. m. ter je Hitler v njem poudaril svojo odkritosrčno miroljubnost. Med drugim je dejal:

Obstoj Švice je evropska potreba. Z njo želimo živeti kot dobri sosedi v najboljšem soglasju ter se sporazumevati lojalno v vseh zadevah. Ko sem v svojem zadnjem govoru v državnem zboru govoril o nevtralnosti dveh držav, namenoma nisem omenil Švice, ker ni njena tradicionalna, od raznih držav pa tudi od nas priznava nevtralnost v nobenem pogledu dvomljiva. Spoštovali bomo vedno, pa naj pride kar koli, nedotakljivost in nevtralnost Švice. To izjavljam z vso gotovostjo. Za kakšno drugo pojmovanje nisem še nikdar dal povoda. Pooblaščam vas, da lahko sporočite to izjavo po svoji vladi švicarskemu prebivalstvu.

Katoliški episkopat za polkovnika Koca

Poljska kmetska stranka za obnovo parlamentarne demokracije in odpravo sedanjega volilnega reda

Varšava, 27. febr. d. Po konferencah ki sta jih imela predsednik republike Moscicki in maršal Rydz Smigly s polkovnikom Kocem, je povsem jasno, da podpirata oba odločilna činitelja v Poljski njegovo akcijo. Nadaljnji važni činitelj v prizadevanjih polkovnika Koca je katoliški episkopat, čegar tiskovni urad je objavil včeraj komunike, ki označuje stališče katoliške cerkve glede na programsko deklaracijo novega vladnega tabora. Komunike sprejema z velikim zadovoljstvom odstavek deklaracije polkovnika Koca, ki poudarja vlogo katoliške cerkve v poljski državi, ter izjavlja, da bo poljski episkopat podpiral vsa stremljenja za konsolidacijo in vzpostavitev sloge na Poljskem.

V političnih krogih smatrajo to izjavo kot pomemben korak na poti k popolni spravi med katoliško cerkvijo in Pilsudskijevim taborom. Iz komunikeja je razvidno, da moreta polkovnika Koc in vladni tabor računati s tesnim sodelovanjem katoliškega episkopata.

Povsem drugo stališče zavzemajo poljski kmetje, kar je jasno razvidno iz pisanja tiska združene ljudske stranke, »Zielony Standarda« in »Piasta«. Na zborovanju intelektualcev združene ljudske stranke v Krakovu je bila sprejeta resolucija, ki ugotavlja, da vztraja ta skupina na sklepih zadnjega kongresa kmetov v Varšavi, ki se je izrekel za obnovo parlamentarne demokracije in odpravo sedanjega volilnega reda.

Nove velike žrtve Italije za oboroževanje

Pred sestankom vrhovnega fašističnega sveta

Rim, 27. febr. g. V ponedeljek bo zelo važno zasedanje vrhovnega fašističnega sveta. Politični krogi ga pričakujejo z največjo napetostjo ne samo zaradi problemov, ki bodo na dnevnem redu, temveč tudi glede na sedanji mednarodni položaj. Zaradi novega oboroževalnega programa zapadnih držav postaja tudi za Italijo oboroževalni problem zelo aktualen. Italijanski listi so v zadnjih tednih zavzeli zelo ostro stališče proti oboroževanju Francije, Velike Britanije in Zedinjenih držav ter pri tem odločno odvalili vprašanje krivde za oboroževanje od avtoritativnih režimov na zapadne tri demokracije. Brez dvoma je, da bo ta inspirirana časopisna kampanja dobila še globokejši izraz v sklepih vrhovnega fašističnega sveta. Menijo, da bo Italija opozorila na potrebo svoje nacionalne varnosti na mejah, zlasti na Sredozemskem morju ter da bo izvajala iz tega primerne posledice. Govori se o velikanskih vsotah, ki bodo dane na razpolago za obrambo Italije na morju.

Vojna v Španiji

Položaj je v splošnem neizpremenjen, ker se razvijajo na raznih frontah le manjši boji

Madrid, 27. febr. AA. Odbor za obrambo Madrida je objavil, da ni bilo v nobenem delu fronte pri Madridu in ob reki Jarami nikakih pomembnih dogodkov.

Po poročilih iz Gijona je bilo včeraj živahnejše delovanje v raznih odsekih tamošnje fronte. Republikanskim četam se je posrečilo oviratj zbiranje sovražnih čet proti Muru.

Na asturski fronti se boji v Oviedu nadaljujejo. Posebno intenzivni so bili v predmestju San Lazare. Republikanske čete so zavzele klavnico in prostor okoli nje. Republikanske eskadrilje so obstreljevale vasi Gradi Cornelani in Sacrego. Pri Olivarezu je sovražnik pustil na bojišču 233 trupel.

Po poročilu odbora za obrambo baskiške pokrajine je baskijško topništvo prizadelo sovražniku v odsekih pri Marchini in Aramajonu hude izgube. Topništvo je zelo uspešno obstreljevalo cesto Arecavalto-Villa Real.

Rabat, 27. febr. AA. Sevilliski radjo je objavil naslednji komunike:

Na frontah ni bilo nikjer posebnih dogodkov razen običajnega streljanja iz pušk. Naši opozovalci so ugotovili na cestah, ki držé iz Madrida, dolge kolone tovornih avtomobilov, polnih žensk in otrok, iz česar sklepajo, da se prestolnica izpraznjuje.

Franco pripravlja ofenzivo na vseh frontah

Gibraltar, 27. febr. d. Razni znaki kažejo, da pripravlja general Franco na raznih frontah istočasno velikopotezno ofenzivo. Glavni sunek naj bi izvršil v okolici Teruela, kjer zbira že več dni znatne čete. Tudi v odseku ob Jarami se opaža večja živahnost nacionalističnih čet. Cesto Madrid — Valencija nacionalistično topništvo še vedno obstreljuje, vendar se je republikanskim četam posrečilo vzdržati zvezo z Valencijo po ovinkih. Tudi tu se opaža večje vojaške priprave nacionalistov za odločilne boje.

Rusija ne bo sodelovala pri pomorski kontroli

London, 27. febr. d. Sovjetska unija in Portugalska sta sporočili včeraj londonskemu odboru za nevmešavanje, da se odrekata sodelovanju pri pomorski kontroli v španskih vodah. Rusija, katere vojne ladje naj bi v prvotnem načrtu patrolirale v pasu med rtom Busto in otoki Sisargas ob španski severno-zapadni obali je zaprosila, naj prevzamejo kontrolo nad tem delom španske obale angleške ali francoske vojne ladje. Ladijski promet s španskimi lukami bodo torej nadzirale vojne ladje Anglije, Francije, Nemčije in Italije.

Odločitev ruske vlade je bila sporočena pododboru za nevmešavanje v noti, ki jo je izročil poslanik Majski predsedniku lordu Plymouthu. Nota pravi, da si je ruski zastopnik, ko so razpravljali o načelih kontrolnega načrta v pododboru pridržal pravico sodelovanja Rusije pri pomorski kontroli, sedaj pa, ko je bila Sovjetski uniji ta pravica priznana, se je ne namerava poslužiti ker ni niti politično niti drugače zainteresirana pri zadevah pomorskih sil na Sredozemskem morju ali na Atlantiku v toliki oddaljenosti od lastnih pomorskih oporišč.

Stockholm, 27. febr. AA. Odbor za nevmešavanje je poslal povabilo švedski vladi, naj pošlje nekaj švedskih častnikov za mednarodno nadzorstvo ob španski meji. Švedska vlada se vabilu še ni odzvala.

Po načelni proračunski razpravi

Beograd, 27. februarja.

Narodna skupščina je danes končala splošno razpravo o proračunu, ki je bil nato sprejet v načelnem glasovanju s 192 proti 88 glasovom. V ponedeljek se prične razprava o posameznih ministrstvih in se računa, da bo državni proračun okoli 10. marca že pred senatom.

Razprava je bila letos prav zanimiva, na žalost pa precej enostranska. Opozicija je sicer ne le ostro kritizirala današnje prilike v državi, temveč je tudi iznesla polno pozitivnih misli na pereče politične in druge probleme ter je držala razpravo na dostojni višini, desnica pa se je večinoma zadovoljila z vlogo poslušalca. Le redko se je iz njenih vrst oglasil govornik, a nobeden ni resno skušal zavzeti stališča napram velikim vprašanjem našega državnega in narodnega življenja. Bilo je le nekaj intelektualno zelo skromne mršave polemike. Od slovenskih desničarjev so molčali vsi. Izjema je bil poslanec dr. Veble, ki prvotno tudi ni bil pripravljen, a je na koncu moral prevzeti nehvaležno vlogo zagovornika proti poslancu Milanu Mravljetu. Škoda, da od njegovih tovarišev nikdo ni smatral za potrebno podpreti utemeljene pritožbe in zahteve ostalih slovenskih poslancev glede gospodarskih, socialnih in kulturnih interesov Slovenije. Zaključni govor ni imel danes predsednik vlade, temveč minister Dragiša Cvetković, katerega izjave, v kolikor so načelnega značaja, objavljamo na drugem mestu.

Snoči je narodna skupščina doživela še majhno burjo. Poslanec Delovnega kluba profesor dr. Kosić se je namreč spustil med zadovoljnim odobravanjem desnice v osebno polemiko proti nekaterim poslancem JNS ter je zaklical poslancu dr. Mirku Došenu, da vodi politiko osebnega interesa. To je dalo povoda na živahne proteste poslanca Došena in njegovih tovarišev, ki so zahtevali satisfakcijo. V skupščinski dvorani je med razpravo sedelo nekoliko senatorjev, ki so se seveda, kakor vedno, držali strogo nevtralno kot poslušalci. V trenutku živahnih kontroverz med poslancem dr Kosićem in poslanci Došenom, Ivančevićem in Paštrovićem ter drugimi se je senator Banjanin mirno razgovarjal s poslancem Kovačem. Predsedujoči podpredsednik Čvrkić, ki je radi svoje mladosti v svojem poslu še zelo neizkušen, je naenkrat s predsedniškega mesta apostrofiral senatorja Banjanina, naj se ne vmešava v debato. Ta opomin je bil izrečen brez slehernega povoda in je izzval v klopeh okrog senatorja Banjanina, kjer so poslanci natančno videli, da se gospod Banjanin sploh ni z nobeno besedo vmešaval v parlamentarno razpravo, silno ogorčenje. Navzoči senatorji so se takoj dvignili in zapustili skupščinsko dvorano, v kateri je nastal strahovit hrup. Poslanci opozicije so razburjeno protestirali proti postopanju podpredsednika Čvrkića. Hrup je postajal vedno večji in podpredsedniku Čvrkiću ni preostalo drugega, kakor da je prekinil sejo.

Klub poslancev JNS se je takoj sestal k seji in sklenil pismen protest na predsednika narodne skupščine radi postopanja podpredsednika Čvrkića. V bodoče bosta pač predsednik Ćirić in podpredsednik Markič morala skrbeti, da po nespretnosti v vodstvu sej ne pride do zaostritve odnošajev v narodni skupščini, ki mirnemu delu niso v prid.

V splošni debati je, naravno zavzemalo največje politično vprašanje naše države, hrvatsko vprašanje, največ prostora. Posamezni govorniki so o njem razpravljali z raznih vidikov. Bilo je mnogo zgodovinskih, filozofskih, etnoloških in ideoloških razglabljanj, ki dajejo seveda možnosti, da se problem odnošaja Hrvatov napram narodni in državni celoti različno formulira. Mnogi so se bavili celo s vprašanjem, ali hrvatsko vprašanje obstoja, ali ne. In so imeli teoretično prav, če so s stališča narodnega edinstva govorili, da ne. Ali večina govornikov, posebno oni iz kluba poslancev JNS, je storila prav, ko si je izbrala vidik realnega gledanja na problem, ki je danes največja zapreka konsolidacije naše države. Sklop vseh pritožb, zahtev in teženj, ki se danes pojavljajo v hrvatskem delu naroda v pogledu njegovih odnošajev napram državi, to je pač hrvatsko vprašanje. Hrvatsko vprašanje ni samo program, ki ga postavlja dr Maček in ki ga v dosedaj znanem obsegu odklanjajo vsi, ki jim je za celoto in nedeljivost države in ki razumejo usodno povezanost celokupnega našega naroda, temveč hrvatsko vprašanje je vsota vseh upravičenih zahtev hrvatskega dela naroda, ki se jim ne more izogniti nihče, kdor hoče zdravo državo.

Na žalost ni bilo prilike, da se v skupščini čuje, kaj misli o tem desnica, ki sicer zunaj parlamenta tako rada govori, da je ona poklicana napraviti sporazum z dr Mačkom. V kolikor so se pa čuli posamezni medklici in kolikor se da sklepati tudi iz današnjega govora ministra Cvetkovića je vladina stranka od Mačkovega programa oddaljena za cele svetove. Marsikateri mali prizorčiči tekom načelne razprave so pokazali ostro centralistično nastrojenje desnice.

Slovenski poslanci, ki pripadajo opoziciji, so večinoma vsi prišli do besede in njihova izvajanja so bila predmet žive pozornosti ter niso ostala brez globokega vtisa na levici in desnici. Široko sta zajela materijo zlasti poslanec Mohorič v svoji strokovni oceni proračuna in poslanec Prekoršek, njuna izvajanja pa so podprli s tehtnimi argumenti poslanci Koman, Mravlje in dr Novačan. O posameznih vprašanjih so zanimivo govorili poslanci dr. Fux, inž. Zupančič, dr. Dobovišek, Lenarčič, Gornjak, dr. Jančič in dr. Režek.

V specialni razpravi se bodo slovenski opozicionalni poslanci posebno oglasili pri ministrstvu notranjih del, prosvete, socialne politike, financ in železnic ter zgradb.

Blumova vlada okrepljena

Klub hudi kritiki desnice je poslanska zbornica izrekla vladi zaupnico s 361 glasovi proti 209

Pariz, 27. febr. d. Notranjepolitična debata v poslanski zbornici, ki je trajala snoči pozno v noč, se je končala z zmago vladne večine.

V večerni seji je govornikom opozicije odgovarjal min. predsednik Blum sam, ki je ponovil že pred dnevi dano zagotovilo, da se je gospodarski položaj Francije zboljšal in da se je povečala kupna moč množic. Delna brezposelnost je skoro popolnoma odstranjena. Glede na kritiko bivšega finančnega ministra Pavla Reynauda, ki je primerjal razmere v Franciji z razmerami v Belgiji, je Blum izjavil, da Van Zeelandova politika ne bi bila mogoča v Franciji. Množice v Franciji bi meseca junija 1936 ne hotele več čakati dalje in bi postale posledice nedogledne, če bi se mezde takoj ne zvišale. Gospodarske razmere Francije se bodo v prihodnjih mesecih zboljšale v še večji meri. Težkoče v državni blagajni so nastale samo zaradi prejšnjih primanjkljajev, predvsem pa zaradi ogromnih izdatkov za oboroževanje. Samo po sebi umevno je, da je na povišanje stroškov oboroževanja znatno vplivala tudi hausse na trgu surovin. Razen tega je slabo vplivala na državne finance rezerviranost kapitala.

V svojih nadaljnjih izvajanjih je Blum napovedal, da bo vlada predložila nov zakon za pobijanje brezposelnosti. Odklonil je vsako opustitev programa ljudske fronte ter je priporočil večinskim strankam skupna posvetovanja o novih reformnih načrtih. Osnovanje vlade nacionalne unije je za sedaj nemogoče. Bil bi zanjo pripravljen, ne vidi pa nobene možnosti za izvedbo takega načrta. Pripravljen bi bil sodelovati, če bi bil načrt izvedljiv ali pa v potrebi tudi umakniti se.

Po govoru ministrskega predsednika Bluma je bila seja zbornice prekinjena do 20.30.

V nadaljevanju seje je desničarski poslanec Gixier-Vignaucourt očital Blumu, ker je dopustil da so uporabili prostore za svetovno razstavo za zborovanje ljudske fronte, ki je dobilo celo oficielen značaj, ker se ga je tudi sam udeležil.

Zastopnik opozicije poslanec **Barety** je predlagal zatem prost prehod na dnevni red, večina pa je predlagala resolucijo, ki izreka vladi ljudske fronte popolno zaupanje v njeno delo za gospodarsko obnovo in socialne reforme ter izraža prepričanje, da ga bo nadaljevala v še večji meri do popolnega uspeha.

Bivši ministrski predsednik Flandin je pred glasovanjem izjavil, da Blum ni jasno odgovoril na njegova točna vprašanja o bodoči gospodarski politiki vlade, zaradi česar se z njegovimi pojasnili ne more zadovoljiti.

Zastopnik radikalne frakcije Campinchi je izjavil, da radikalni socialisti odobravajo delo vlade, zlasti v izvrševanju gospodarskih in socialnih nalog, zaradi česar jo bodo še nadalje podpirali. Treba je samo, da svoje dosedanje reforme izpopolni z novimi gospodarskimi in socialnimi ukrepi.

Pri glasovanju je bil predlog opozicije za prost prehod na dnevni red odklonjen s 361 glasovi proti 211, dočim je bila zaupnica vlade, ki jo je predlagala večina, sprejeta s 361 glasovi proti 209.

Razglabljanje g. Mravljeta o klerikalizmu

Pod tem naslovom poroča petkov »Slovenec«, nezvest svojim dosedanjim načelom glede poročanja o govorih slovenskih opozicijskih poslancev, prav obširno tudi o govoru poslanca Milana Mravljeta, ki ga je imel v proračunski razpravi narodne skupščine. »Slovenec« poroča sicer na svoj način, a ravno ta način je tako zanimiv in značilen, da bo brez dvoma zanimal tudi naše čitatelje. Zato ponatisnjujemo iz »Slovenca« nekatere odstavke. Med drugim pravi list:

»Poslanec Mravlje je najprej povedal, kako je bila izvoljena sedanja narodna skupščina in je dejal, da je bila »izvoljena« na jugoslovanskem programu popolne enakopravnosti Srbov, Hrvatov in Slovenpriljubleno točko, ki se je vlekla z majhpriljubljeno točko, ki se je vlekla za majhnimi različicami po vsem njegovem govoru. Hotel je dokazati, zakaj pri nas ne more priti do sporazuma in je vzrok našel v — klerikalizmu: »Klerikalizem je nasprotnik sporazuma, klerikalizem je nasprotnik jugoslovanske ideje... Cerkvena hierarhija je stržen klerikalne stranke. Vsi ostali strankini organi stojijo pod direktnim ali indirektnim vodstvom hierarhije, čeprav so formalno pod laično režijo. Vi ste že veliko o tem slišali v tem domu in boste še slišali, vse dotlej, dokler se to vprašanje, ki je nevarno za državo in narod in najbolj nevarno za Cerkev samo, ne uniči.. Slovenski klerikalci so sovražniki pravoslavnih Srbov. Tega ne govorim na pamet, ampak vam bom tu podal dokaze iz časopisov in celo iz samega glasila.

Nato je poslanec Mravlje navedel nekatere članke iz »Slovenca« iz l. 1914 ter je pri tej priliki imenoval KTD del katoliške akcije. Govoril je seveda tudi o Rafaelovi družbi in o njenem na novo ustanovljenem odseku. S tem v zvezi je tudi Rafaelovo družbo imenoval del Katoliške akcije. O državljanski zavesti njemu tako nepriljubljenega in zoprnega, čeprav večinskega tabora Slovencev, je dejal, da so to Jugoslovani na odpoved.

Nato je govoril o propadanju klerikalizma in je dejal: »Klerikalizma bi po 6. januarju gotovo popolnoma že zmanjkalo, kajti duhovniki so se že vračali k svoji pravi službi, politične strasti so se umirile in nacionalne organizacije so se močno širile. Če bi vse to trajalo samo še nekaj let, bi klerikalizem za vedno izginil.«

Nato se je poslanec Mravlje začel potegovati za spremembo tistega volilnega reda, po katerem je sam bil dvakrat izvoljen. Govoril je seveda tudi o občinskih volitvah in je dejal, da »še nikdar niso okrajni Sloveniji izvajali obinskih volitev, razen teh zadnjih, ki jih in da se je »sistematično izvajalo točenje žganja po voliščih. Celo leto se ni pilo toliko žganja, kakor v isti noči in na sam dan volitev.«

Govoril je tudi o gasilskih društvih in je dejal, da so se povsod zidali gasilski domovi, iz katerih so se širile socialne in humanitarne akcije... Klerikalcem je pripisal tudi krivdo za nelikvidnost naših denarnih zavodov. Svoj čudoviti govor je zaključil nekako takole: »Najbolj požrtvovalni Slovenci, najčistejši idealisti so organizirani v Sloveniji v Sokolu, v trdnjavi jugoslovanske misli. Na to nacionalistično trdnjavo so jurišali ne samo Nemci in Italijani, ampak v prvi vrsti klerikalci. Ti zadnji še danes delajo prav tako, kakor za časa Avstrije. Toda te organizacije niso porušili ne Nemci in ne Madžari, pa je tudi ti ne bodo podrli.«

Tako se glase glavni odstavki iz »Slovenčevega« poročila o govoru poslanca Mravljeta. G. Mravlje seveda ni govoril točno tako in zlasti ne samo tako, kakor je to napisal »Slovenec«, vsekakor pa je zelo zanimivo, kateri odstavki njegovih izvajanj so se zdeli »Slovencu« tako važni, da jih je v svojem poročilu zabeležil.

Beležke

Iz glavnega odbora JNS

Kakor smo že poročali, je bila v petek opoldne zaključena seja Glavnega odbora JNS. Po seji je bil izdan komunike, ki pravi, da je bila glavni predmet razprav organizacija stranke na terenu med narodom. Glavni odbor je tudi vzel na znanje izstop senatorjev dr. Miroslava Ploja, Vatroslava Canjuge in Toma Kovačeviča iz stranke. Prav tako je glavni odbor ugotovil, da ne pripadajo JNS več oni senatorji, ki so lani izstopili iz Kluba senatorjev JNS in osnovali Neodvisni klub.

Razmere na ljubljanskem tovornem kolodvoru

Posl. g. Rajko Turk je vložil na ministra saobračaja interpelacijo radi razmer na ljubljanskem tovornem kolodvoru. V interpelaciji je rečeno:

Razmere na ljubljanskem glavnem potniškem kolodvoru so težke, na tovornem pa naravnost nevzdržne. Posebno obupne so na jesen in na spomlad. Leta in leta ljubljanski trgovci in spediterji in sploh vsi ki imajo opravka na ljubljanskem kolodvoru, zahtevajo in prosijo, da se že enkrat uredi dovoz k ljubljanskemu tovornemu kolodvoru in da se ves nakladalni prostor med prostimi tiri tlakuje in kanalizira. Do danes se v tem pogledu kljub neštetim prošnjam ni ničesar storilo. Položaj na razkladalnih prostih tirih je v resnici obupen. Ves ta razsežni in zelo prometni prostor, ki ga dnevno pasira na stotine težko naloženih avtomobilov in voz, je slabše vzdrževan, kakor podeželska cesta III. reda. Razkladalni prostori so tako slabo vzdrževani, da bodo morali trgovci, če ne nastopi zboljšanje, odkloniti prevzem blaga na takšnih prostorih. Poprečni mesečni promet na ljubljanskem kolodvoru znaša mnogo nad 1000 vagonov, v jesenski dobi pa se dvigne promet še za nekaj sto vagonov. Vse to blago se naklada in odvaža na prostorih, katerih vzdrževanje je samo v tem, da se dvakrat na leto površno postrga blato in potem posuje s slabim gramozom. Izvedena ni niti najprimitivnejša kanalizacija. Tako žalostnih prostorov k dostopnim tirom ne najdemo niti v mnogih manjših mestih, pa je več kot jasno, da so nevzdržne za prestolico Slovenije, ki naj bi bila tudi turističen center države.

Ljubljanski poslovni krogi z vso pravico smejo zahtevati odpravo sedanjega nevzdržnega stanja na tovornem kolodvoru, ker dobiva železnica svoj glavni dohodek od tovornega prometa in je zato tudi v njenem lastnem interesu, da promet pospešuje.

Interpelacija zahteva, da se prostor na tovornem kolodvoru brez odloga uredi, kanalizira in tlakuje.

Zasedanje Male antante v Ljubljani?

Praga, 27. februarja. p. »Česke Slovo« poroča, da bo prihodnje zasedanje stalnega sveta Male antante bržkone v enem izmed glavnih jugoslovenskih mest, bržkone v Ljubljani. Morda bo konferenca združena z obiskom prezidenta dr. Beneša v Beogradu, ki ga napovedujejo za pričetek aprila. Širijo se tudi verzije, da bo konferenca Male antante nekaj dni pred tem obiskom, torej že pred koncem marca. Točen rok še ni definitivno določen.

Na konferenci stalnega sveta Male antante bodo razpravljali o vseh aktualnih političnih vprašanjih, med drugim tudi o ukrepih proti kampanji, ki se je v zadnjem času sprožila proti Mali antanti.

Konec rudarske stavke v Pečuju

Budimpešta, 27 febr. d. Stavka rudarjev v Pečuju je bila včeraj prekinjena. Rudarji, ki so gladovali v rovih so zapustili premogovnik, ker so nastala med njimi nesoglasja. Preiskovalna komisija, ki je takoj odšla v rove, je ugotovila, da ni bila povzročena nobena večja škoda. Pogajanja med ravnateljstvom premogovnika in vlado so še v teku, zdi se pa, da bo delo vsak čas obnovljeno. Oblasti so uvedle strogo preiskavo proti voditeljem stavke, ki bodo pozvani na odgovornost.

V socialno-demokratskih krogih izražajo hude očitke proti lastnici premogovnika, dunajski direkcij podunavske paroplovne družbe. Očitajo ji da goni nalaš vsako leto delavstvo z nevzdržnimi delovnimi pogoji v stavko da bi lahko premogovnike prodala madžarski državi za ugodne pogoje.

Postani in ostani član Vodnikove družbe!

Ženevska pogajanja o aleksandretskem problemu

Ženeva, 27. febr. AA. Odbor izvedencev za proučevanje aleksandretskega vprašanja je končal uvodna dela in sklenil začasno prekinitev svoje zasedanje. Nadaljevalo se bo prihodnji teden, da bodo dotlej člani odbora podrobno proučili načrt končnega statuta za aleksandretski sandžak. Odbor je naprosil Sandlerja, naj skliče konferenco opazovalcev DN, ki se mude v Aleksandreti.

Borba zoper hripo

TOGAL-tablete so uspešno sredstvo zoper hripo in obolenja zaradi prehlada. TOGAL pomaga izločevati sečno kislino. TOGAL tablete, vzete v začetnem štadiju obolenja, preprečijo, da bi se hripa razvila. Več kot 6000 zdravniških ocen. Poizkus bo prepričal tudi Vas. V vseh lekarnah — sedaj samo: mala škatlica Din 21—, velika škatlica Din 46.—

Reg. MSPTNZ br. 1878

IV. smučarske tekme SSS

Tehtnica se nagiba k nam

Urbar Slavko zmagovalec v dveh disciplinah, Ažmanova Zdenka je prva v smuku, na čelo tekmovalk v smuških likih se je postavila Čehoslovakinja Vavrova

Planica, 27. februarja.

Skoraj ni bilo jasnega neba in solnca nikjer, ko so prve kolone sokolskih smučarjev v zgodnjem jutru korakale na potu pod Jalovec. Za mojstrovko in Travnikom so se dvigali temni zastori, po dolinah pa so se valile cunjaste megle, ki tudi niso obetale vremena,, kakršnega bi potrebovali smukaši i slalomisti in kakršno bi bilo všeč prirediteljem današnjih glavnih točk v tem trodnevnem smučarskem sokolskem tekmovanju. Temperatura se je kmalu po solnčnem vzhodu dvignila nad ničlo in sneg je zopet začel dobivati lastnosti, s katerimi se mora boriti smučar samo s spretnim mazanjem. Za alpsko disciplino je slabo, odnosno dobro mazanje še večjega pomena kot pri tekih in če je proga trasirana v tako različnih višinah, kot je bila današnja za smuk, je pravilno mazanje skoraj umetnost. Visoko gori v kuloarju se je temperatura še za silo držala pod ničlo in je sneg ostal nelzpremenjeno dober. Vse nižje je postajal bolj lepljiv, dokler nazadnje ni prešel v steptano pot z luknjami in še raznimi pastmi, ki so zahtevale od tekmovalcev skrajno pozornost in velike sposobnosti.

Glavni stan v Tamarju

Zaradi prenešenega delovanja je ves sodniški zbor skupno s tekmovalci na vse zgodaj odrinil v kočo v Tamarju, od tam pa kakih 50 m višje v znani gozdič pod kuloarjem, kjer je bil cilj za oba dopoldanska smuka. V Ratečah je zato skoraj zamrlo sokolsko življenje. Z zjutranjim vlakom je prišel pozdravit in tudi sicer podpret sokolske tekmovalce prvi namestnik starešine br. Eng. Gangl, popoldne pa se je pripeljal v zastopstvu načelnika dr. Pichlerja podnačelnik prof. Jeras. Za zvečer je prijavljen prihod zastopnika ministra za telesno vzgojo predsednika JZSS senatorja Marušića. Slika slavnostnih sokolskih dni v Planici se med tem še ni nič izpremenila. Živahno je bilo danes prav za prav samo še v oni mali gorski kočici v Tamarju, kjer se je gnetlo nekaj desetin tekmovalcev in funkcionarjev, kolikor jih dolžnost ni prisilila, da so ves dan prebili pod milim nebom. Popoldne se je vreme še bolj skisalo in je začelo na lahko deževati, v višjih legah pa tudi snežiti. Sneg se je docela pokvaril in bilo je kmalu tako, da se je vse cedilo.

Dve nezgodi

Na dopoldanskem cilju je trepetalo od pričakovanja komaj dobrih 15 ljudi, med njimi načelnica s. Skalarjeva, sodniški zbor z vodjem Ravhekarjem in zastopnika ČOS in Junaka brata Moulik in Benda ter Kostov. Poleg cilja je patrola planinskega polka namestila telefonsko postajico, ki je odlično služila zaradi dveh nezgod, ki sta potrebovali nujno intervencijo sanitetne patrole. V nekaj minutah sta bila oba poškodovanca, s. Karahasanovićeva in br. Bohinjc prenešena do cilja in kmalu nato tudi na varno v kočo.

Smuk članic

Točnost je bila topot veliko pravilo prirediteljev. Smuk za članice je bil določen za 10. uro, smuk za člane pa za 11., kar je tudi obveljalo. V ostalem topot tudi ni smelo biti drugače, ker so bile ure naravnane ob skupnem odhodu iz koče in je bila samo tako mogoča točna ugotovitev doseženih časov.

Za smuk članic so se tekmovalke javile vodji nastopa br. Čurdi dobrih 500 m višje od cilja na levem robu Jalovčevega plazu, tako da se je s cilja videl skoraj ves potek proge. Od devetih prijavljenih članic jih je nastopilo osem, na cilj pa jih je prispelo sedem.

Prva je ob 10.01 odšla na progo Čehinja Plhonova, za njo pa v enominutnih presledkih ostale. Dobre 4 minute po odhodu je bila skupina prvih treh tudi že na cilju, in sicer v vrstnem redu, ki nam je dajal upanja na najboljše, namreč: Plhonova (startna štev. 2), Ažmanova Zdenka (4) in Vavrova (3). Na pamet rečeno je Ažmanova ušla Plhonovi za celo minuto s časom, ki ga najbrže ne bo več mogoče beležiti v tej panogi. Zopet se nam smeje prvo mesto. Naslednja, ki jo pozdravljamo, je včerajšnja zmagovalka Jožica Černetova s startno štev. 8, nekoliko utrujena, toda najbrže še vedno odlična. Kmalu za njo je sestra Čehinja Sekerova v dobri formi, toda nič več nevarna. Sedaj poje telefon. Abida Karahasanovičeva leži na progi s poškodovano nogo. Številka 7 je za nas izgubljena. Sedaj sta zgoraj na bregu samo še dve naši, sestra Popovićeva iz Beograda in Zdenkina sestra Marjana. Čas hiti in komaj bo še kaj ugodnega. Sedaj je na cilju Popovićeva, dovolj dobra, da je pustila Sekerovo za seboj. Potem pa pride še Marjana kot razred zase s časom nad 6 minut. V dobrih 15 minutah je bilo vsega razburjenja konec. Nekoliko ga je še ostalo pri sestrah Čehinjah, katerim ni bilo po godu, da niso zvedele za natančno nastopno mesto že včeraj. Toda spor bi bil brez podlage in je bil tudi takoj tam rešen v pravem sokolskem razpoloženju.

Rezultati članic v smuku

1) Ažman Zdenka (SKJ) 3:04.4, 2) Vavrova Jarmila (ČOS) 4:06, 3) Černe Jožica (SKJ) 4:08.4, 4) Plhonova (ČOS) 5:01.6, 5) Popovič Olga (SKJ) 5:15.2, 6) Sekerova Josipina (ČOS) 5:46.2, 7) Ažman Marjana (SKJ) 7:16.4.

Nastop članov

Po tričetrturnem odmoru se je skupina na cilju na tihem razdelila v dve skupini: v tabor SKJ in tabor ČOS in Bolgarov. Ob 11. se je pod vodstvom vodje br. Majnika spustil iz kuloarja prvi smukač br. Levstik z Jesenic. Že smuča kot črna pika v globino, sedaj ga vidimo odleteti v sneg, pa zopet gre dalje, zopet je na tleh, potem pa skozi vratca v divjem smuku na desno in odtod zopet skozi vrata in kar naravnost v dolino. Gori izza skale že odhaja naslednji, Bolgar Kočev, mnogo počasneje in zelo previdno, toda brez padca. Levstika še vedno ni na cilju. Zgoraj odhaja že tretji, Čeh Lička brez padca v gornji tretjini. Splošna sodba je, da je dober. Za njim zopet naslednji, Bolgar. Takrat pa že zadoni avizo: »Levstik prihaja!« Izza zadnjega ovinka se pokaže njegova orjaška postava, krepko se še odriva, nekaj godrnja na cilju in se že zvali v sneg. Težka je bila proga, sneg je zelo muhast in Levstik nič ni preveč siguren, da ni še boljšega med ostalimi. Vrstni red na cilju se do tretjega ne menja. Bolgar Kočev in Čeh Lička prideta prav dobro kot drugi in tretji na cilj. Vsem pa se krepko šibijo kolena, saj so pred nekaj minutami stali še nekaj tisoč metrov višje. Takega alpskega smuka Čehi in Bolgari nimajo v svojih domovinah. Sedaj se pokaže štev. 6. Čeh Žalsky, očividno svež in samozavesten, saj je dva pustil za seboj in tudi šlo mu je kot po loju. Levstik že tarna tam zadaj, da je boljši od njega za 12 sekund. Nato gresta mimo dva Bolgara, eden brez palic, drugi pa precej šibak, nato pa čakamo Urbarja, še edinega našega favorita. Še po strmini je šel kot strela, kmalu izginil za drevjem in sedaj je tu. Še zadnjih 50 m se požene z dvojno silo, potem pa računa tabor SKJ. Čas je do sedaj najboljši in zmaga se nam smehlja že drugič, če ne bo odlični Pokorny delal sitnosti. Za Urbarjem je bil na progi Drago Kavčič. Tudi on je od daleč obetal mnogo in prispel na cilj svež in čil. Tudi račun za njega je prav ugoden, čeprav so razlike v sprednjih vrstah strašno majhne. Pokorny je še vedno nevaren. Sedaj brni telefon. Bohinjc je ostal na progi s poškodovano nogo. Med tem že prihajata zadnja: Čeha Stefan in za njim štev. 13, oni nevarni Pokorny. Oba sta zelo dobra. In sedaj se trese tabor SKJ, toda brez večje nesreče Pokorny ni odpravil odličnega Urbarja, Stefan pa ne izbornega Kavčiča. Po listi manjkata še dva, en Bolgar in naš Cvišenberger s štev. 10. Slednji se pojavi še tik pred nosilnico na saneh, s katero hité vojaki po Bohinjca. Cvišenberger je zlomil smuči, toda vztrajal je do konca, čeprav s časom ni za nikamor. V dobrih 30 minutah je bila končana tudi odločitev v članskem smuku.

Tehnični rezultati članov

1) Urbar Slavko (SKJ) 3:56, 2) Pokorny Oldrich (ČOS) 3:57.4, 3) Žalsky František (ČOS) 4:00, 4) Kavčič Drago (SKJ) 4:00.4, 5) Štefan (ČOS) 4:01.2, 6) Levstik Franc (SKJ) 4:12.6.

Vreme zmerom slabše

Popoldansko tekmovanje v smuških likih je poteklo v znamenju vremenskega preobrata, ki je povzročil prirediteljem ogromno novega dela, na tekmovalce pa stavil še nove fizične napore. Progo za smuške like članic je bilo treba zaradi mokrega snega prestaviti na bolj strmi svet in nanovo steptati. Zaradi ostre sodre je bilo treba drugi tek članov z ozirom na nepreglednost za četrt ure prekiniti in so se tekme zaradi tega precej zavlekle. Vreme se je med tem izredno poslabšalo in ob zaključku je zajel ves planinski kot pravi podeželski dež, ki bo brez dvoma tudi jutrišnjemu sporedu dal precej žalostno obiležje.

Smuški liki članic

1) Vavrova Jarmila (ČOS) 100 točk, 2) Popović Olga (SKJ) 91, 3) Ažman Zdenka (SKJ) 90.97.

Smuški liki članov

1) Urbar Slavko (SKJ) 100 točk, 2) Žalsky František (ČOS) 97.43, 3) Pokorny Vojdrich (ČOS) 95.95.

Jugoslavija še vodi

Ker smo z današnjo zmago v smuških likih pridobili samo sto točk, jutrišnje skakalne tekme prosto pa štejejo za prvoplasiranega 240 točk, je končna zmaga za slovansko prvenstvo in pokal dr. Hanžeka še precej dvomljiva, toda zaenkrat se more reči, da je Jugoslavija še v vodstvu. Ob uri, ko to poročamo, je števna komisija še zbrana za zeleno mizo, kjer nadaljuje precej zapletene račune o točkah, ki so se razdelile pri današnji alpski kombinaciji za razne naslove in darila tega tekmovanja.

Pozdravni večer

Ob 20. uri je bil v domu Ilirije družabni večer vseh sokolskih tekmovalcev, na katerem so zastopniki vseh članov SSS izrekli prisrčne zdravice na čast gostov in domačinov. Večer je potekel v pristnem sokolskem in živahnem slovanskem razpoloženju. Vreme pa je še vedno obupno.

Schuschniggovo potovanje v Rim

Dunaj, 27. febr. w. Kakor doznavajo iz dobro poučenih krogov, bo kancelar dr. Schuschnigg ob koncu prihodnjega tedna odpoloval v Rim.

Izplačevanje pokojnin

Upokojencem bo izplačevala pošta Ljubljana I, pokojnine 2. marca.

Vremenska napoved

Zemunska: Toplo vreme, pretežno oblačno, ponekod nekoliko dežja.

Dunajska: Po večini oblačno, od časa do časa padavine, milo vreme.

Naši kraji in ljudje

Vsesokolske smučarske tekme v Planici

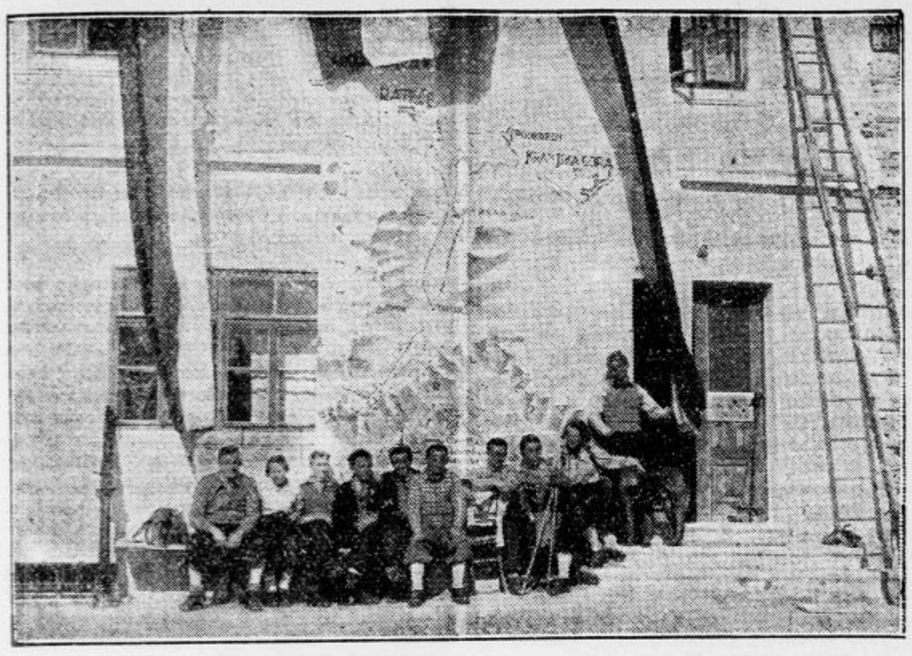

Pred glavnim stanom. Velika nazorna slika prikazuje smučki svet s tekmovalnimi progami. Tekmovalci se grejejo na toplem solncu

Zmagovalci v teku na 6 km. Od leve na desno: Lojze Klančnik, Lovro Žemva in Gregor Klančnik, vsi člani kranjske sokolske župe

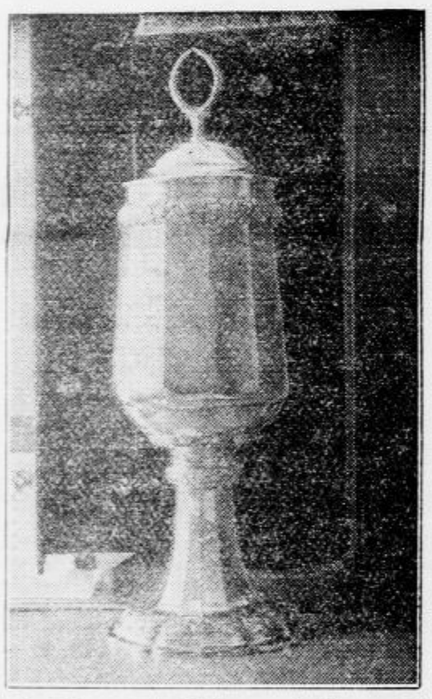

Prehodni pokal bivšega ministra gosp. dr. Hanžeka, ki so si ga doslej že dvakrat zaporedoma priborili Čehoslovaki.

Kakor smo v včerajšnji številki poročali, so se v Planici v petek začela smučarska tekmovanja za prvenstvo Saveza slovanskega sokolstva. Že prvi dan je prinesel jugoslovenskemu sokolstvu lepe uspehe. V teku članov na 18 km in v teku članic na 6 km so jugoslovenski Sokoli in Sokolice zasedli prvi mesti. Poročilo o drugem dnevu prinašamo na drugi strani.

Zmagovalka v teku na 6 km Jožica Černetova

Afera s pariško razstavo

Ljubljana, 27. februarja.

Kakor je »Jutro« že poročalo, je način, kako je beograjski odbor za organizacijo Jugoslovenske umetnostne razstave na veliki mednarodni prireditvi v Parizu — tvorijo ga direktor muzeja kneza Pavla dr. Kašanin, kipar Rosandić in slikar Milunović v Beogradu — odbral srbske, hrvatske in slovenske umetnike in jih povabil k udeležbi, v vsej jugoslovenski umetniški javnosti naletel na skoraj enodušen odpor. V Beogradu in Zagrebu so likovni umetniki priredili protestne seje in zborovanja, a tudi Društvo slovenskih likovnih umetnikov je že pred tednom sporočilo direktorju dr. Kašaninu svoje nezadovoljstvo nad samovoljnostjo beograjskega odbora in omalovaževanjem Slovenije. Direktor dr. Kašanin, ki je očitno čez glavo zaposlen s pripravami za razstavo, v enem tednu na žalost ni našel prilike, da na pismo iz Ljubljane kakorkoli odgovori.

Snoči pa je Društvo likovnih umetnikov ponovno sklicalo sejo odbora v Narodni galeriji, na katero so bili povabljeni tudi vsi tovariši, ki jih je bila beograjska trojica izbrala za Pariz. Na tej seji so slikarji G. A. Kos, Tone Kralj, France Pavlovec in Maksim Sedej in kipar Tine Kos odločno izjavili, da se solidarizirajo z vsemi slovenskimi in jugoslovenskimi tovariši in pod sedanjimi pogoji resignirajo na povabilo za pariško razstavo. Svoje izjave pa niso podali slikarji starejše generacije Jakopič, Jama, Vesel in Sternen, ki niso člani društva, in pa kiparja Loboda in Dolinar, ki živita izven Ljubljane. Tako se je Društvo slovenskih likovnih umetnikov tudi formalno pridružilo sklepom tovarišev v Zagrebu in Beogradu. Hkratu se je društvo obrnilo na ministra trgovine in industrije dr. Vrbaniča s prošnjo, naj pojasni, kako se je moglo zgoditi, da ni bil za dekoriranje jugoslovenskega paviljona na svetovni razstavi povabljen noben slovenski umetnik.

Rumunska princesa z letalom v Ljubljani

Včeraj popoldne je na ljubljanskem letališču pristala princesa Marina Stirbley

Ljubljana, 27. februarja.

Nezanesljivo, nestalno vreme, ki letos spremlja prehod iz zime v pomlad, ne odpira nič kaj optimističnih perspektiv za pričetek nove letalske sezone, vendar pa je včeraj presenetila naše letališča mlada, pogumna rumunska letalka, princesa Marina Stirbley, ki se je bila odpravila na kratek polet v Italijo. Včeraj opoldne je s svojim letalom tipa »Messerschmid«, ki je po licenci nemške tvrdke Icar izdelan v Rumuniji, pristala najprej na letališču v Zemunu, odkoder se je dvignila ob 10.15 in prispela v Zagreb ob 13, kjer jo je na aerodromu sprejel poveljnik letalske brigade polkovnik Radović. V Zagrebu je ostala do 15., nato pa je nadaljevala pot proti Ljubljani, odkoder je hotela kreniti v Italijo. A že spotoma je spoznala, da ji bo vreme nagajalo, in v Zagrebu so ji bili svetovali, naj zaradi megle v Alpah v Ljubljani prekine svoj polet in počaka vedrejšega neba.

Na ljubljanskem letališču je pristala ob 16.10. Prisrčno dobrodošlico ji je izrekel šef letalskega centra dr. Rape, nato pa se je odpeljala v hotel Union, kjer je prenočila. Davi je spet pohitela na aerodrom, da poizve, kakšno vreme se ji obeta na poti preko Benetk, Vidma in proti Neaplju. Vremenska poročila pa so najavljala na vsej progi meglo, oblačno in dež, tako da o nadaljevanju poti ni moglo biti govora. Nič bolj razveseljivih vesti ni princesa prejela tudi popoldne, ko je vnovič obiskala aerodrom. Če do jutri bog vremena pokaže kaj prijaznejši obraz, bo odlična letalka že v zgodnjem jutru odletela dalje. V Italiji bo ostala po vsej priliki kakšnih 15 dni, na povratku pa se bo za nekaj časa ustavila v Zagrebu. Princesa Marina je odlična letalka, ki leta že poldrugo leto samostojno — in sicer zmerom sama — ter ima za sabo že lepo število poletov. Med drugim je z letalom obiskala tudi baltiške države.

Slavko Tomerlin

razstavlja v Jakopičevem paviljonu

Ljubljana, 27. februarja.

Če stopiš v Jakopičev paviljon, kjer razstavlja do 2. marca hrvatski slikar Slavko Tomerlin, te najprej prevzame prava simfonija barv, ki se ti v raznih razkošnih odtenkih ponujajo z vseh slik kakor cvetoče rože na vrtu. Tomerlin razstavlja okrog 80 slik; razen nekaj akvarelov so vse v olju. Njegovo slikarsko stremljenje ni v Ljubljani neznano, saj je priredil pri nas že več razstav in povzročil celo polemične odmeve v listih. Kajti Tomerlin, Slavonec po rodu in akademski slikar po poklicu, je vzlic vsem modnim geslom v današnji likovni umetnosti kar trdovratno vztrajen realist. Zdi se, da ima dovolj potrpljenja in samo čaka, da se tudi večina sodobnih umetnikov vrne z dolgih ovinkov na pot realistične umetnosti, ki ji je poglavitno načelo posnemanje prirode odlika pa solidno znanje.

Tomerlin je predvsem kolorist. S svojimi živimi, vendar pa graduiranimi njansiranimi barvnimi toni skuša podati lepoto prirode in slikovitost ljudskega življenja z vsemi podrobnostmi, ki jih opaža njegovo ostro oko. Pozna se mu, da noče s čopičem reševal nobenih neslikarskih problemov, zato tudi ne pripada nobeni struji in se ne bori za nobeno »filozofijo«. Ko smo ga vprašali, kaj prav za prav hoče, je dejal, da noče nič drugega nego kar moči verno slikati to, kar opaža in kar ga s svojo nenarejeno lepoto opaja. Zato njegov čopič ne služi nobenemu »napredku« ali »iskanju novih poti«, nič ne eksperimentira: platno, barve, čopič in kos življenja pred seboj, to je vse, kar potrebuje.

Slavko Tomerlin je predvsem krajinar. Razstavlja celo vrsto solidno naslikanih motivov iz zagrebške okolice iz Hrv. Primorja in Bosne; posebno slikoviti so motivi iz Vrbnika na Krku in nekate njegove marine, ki je na njih poskušal pokazati svoje ostro oko in fino roko za podajanje barvnih prelivov in odtenkov morske vode. Kakor ga mikajo krajine in morje, se vedno rad zaustavlja tudi pred prizori kmečkega dela; žitna polja z žanjicami in drugi podobni motivi kažejo slikarja, ki je ohranil ne le oko, marveč tudi srce za lepoto podeželja. Folkloristično slikoviti in živahni so motivi iz Slovenije, na pr. dekleta pred cerkvijo ali kmetje na božji poti. Večja kompozicija obuja romantiko ciganskega življenja. Čisto slikarska učinkovitost razstavljenih slik je najboljše priporočilo za obisk Tomerlinove razstave, ki nas seznanja z nepretencioniznim, toda delavnim in sposobnim slikarjem, čigar delo zadovoljuje splošni okus.

Razstava slik g. Tomerlina se bo zaprla nepreklicno 2. marca. Tako ima občinstvo zlasti danes v nedeljo, dovolj prilike, da si jo ogleda. (Strokovno oceno nameravamo še objaviti. Op. ured.)

Apel Društva za ceste

Dne 29. januarja se je v Ljubljani ustanovilo Društvo za ceste, ki je tretje v državi in sestavlja skupaj z beograjskim in zagrebškim društvom Jugoslovensko društvo za ceste v Beogradu, ki je obenem včlanjeno v Zvezi slovanskih društev za ceste in v mednarodnem komiteju za prirejanje cestnih kongresov.

Z naglim razvojem avtomobila v povojni dobi je prešel velik del prometa od železnice na cesto. Vsled povsem drugačne in težje obremenitve pri nas nismo mogli ohraniti obstoječih cest v brezhibnem stanju, tako da je treba misliti na izboljšanje cestnega omrežja z moderno utrditvijo cestišč. Dalje smo odločeni slediti našim sosedom in drugim narodom z obsežnimi cestnimi novogradnjami.

Vendar moramo ob tej priliki spoznati, da gremo v novo dobo nepripravljeni, brez stvarnih domačih izkušenj in nepremišljeno. S tega razloga je pomen novoosnovanega društva toliko večji. Društvo hoče po osvojenem cestnem programu pri stvarnem reševanju obravnavati vsa vprašanja z gospodarsko-finančne kakor tudi tehnične strani. Društvo bo zbiralo domače kakor tudi tuje znanstvene izsledke, da s tem pripomore k napredku tehnike v cestogradnji. Nadalje hoče društvo podpreti javno upravo pri stremljenju za ustvaritev cestnega omrežja, ki naj v prometno-tehničnem oziru zadosti potrebam modernega prometa in vozil. Slovenija je brez dvoma tujskoprometni center Jugoslavije in naj bi bila zato pri reševanju cestnega vprašanja najbolj upoštevana. Turizem zahteva nove moderne ceste, brez katerih ne bomo mogli konkurirati z našimi sosedi, ki so že zdavnaj spoznali pomen dobre ceste.

Za dosego svojih ciljev je društvu potrebno sodelovanje široke javnosti in se zato obrača na vse ustanove in podjetja ter posameznike s prošnjo, da se včlanijo in s svojim delom pomagajo pri zasledovanju toliko važnih vprašanj.

Letna članarina za posameznike znaša 24 Din. Za podjetja je članarina določena na 150 Din in društva ter ustanove 300 Din. Podjetja in društva lahko plačajo tudi večji znesek in pridobijo za vsakih nadaljnih 150 Din odnosno 300 Din še en glas, vendar pa si ne morejo tako pridobiti več ko 5 glasov.

Podporni člani so one fizične in pravne osebe, ki prispevajo v denarju imetju knjigah ali zbirkah najmanj enkrat 10.000 ali letno 1000 Din.

Dr. Vrhunec l. r. predsednik
Ing. Dimnik l. r. tajnik

PROIZVOD »UNION« ZAGREB

Direktor Drago Kneif

dosedanji ravnatelj Vzajemne zavarovalnice v Ljubljani, je bil, kakor smo že poročali, imenovan za generalnega ravnatelja svetovno znane angleške zavarovalnice Commercial Union, ki ima svoj sedež za Jugoslavijo v Zagrebu. G. direktor, ki je kakor njegova življenjska družica ga. Vera

doma iz Slavonije, si je v Ljubljani med svojim 12-letnim službovanjem pridobil mnogo prijateljev. Požrtvovalno je podpiral razne narodne organizacije, v prvi vrsti pa so ga štela dobrodelna društva med svoje najboljše podpornike. Odbornice takih društev vedo o tem mnogo povedati in ne bodo nikdar pozabile njegove ljubeznivosti in darežljivosti. Na novem službenem mestu mu želimo zasluženo srečo in uspehe.

Pol stoletja že deluje CMD, darujmo še za pol stoletja!

Beda kočevskih Slovencev

V obupnih šolskih razmerah se zrcali vsa siromaščina

Stara cerkev pri Kočevju, v februarju.

Stara cerkev pri Kočevju ima obsežen šolski okoliš, saj je v to šolsko občino všolanih deset vasi, ki spadajo upravno pod veliko občino Kočevje-okolico. Od prevrata pa do današnjih dni se je slovenski živelj v tej občini znatno okrepil, tako da štejemo danes Staro cerkev z okolišem med najizrazitejše naselje kočevskih Slovencev. V tem ima brezdvomno svoje posebne vzroke tudi bližina mesta Kočevja, kjer je v letih povojne prosperitete dobilo na stotine in stotine pridnih slovenskih rok delo. Saj je znano, kako je trgovina z lesom prav v Kočevju dosegla svoj zavidljivi razmah. Ko pa je mrzlica kupčevanja z lesom ponehala in so številne žage nehale peti svojo kovinsko pesem, so nastopili za kočevske Slovence črni dnevi. Ne samo kmetje in lesni trgovci, tudi številni kader delavstva, ki se je rekrutiral iz vrst slovenskega življa, je tako čez noč prišel ob svoj zaslužek.

Danes nudita Slovencem v okoliški kočevski občini edini vir zaslužka le še dve tekstilni tvornici v Kočevju. Zaslužek je pičel, vendar so ljudje veseli, da jim je omogočeno vsaj za silo se preživljati. Tisti namreč, ki so dobili v tvornicah zaposlitev. Toda tudi delo v tvornicah ni redno. Pogostokrat se obratovanje ustavi v času, ko delavstvo to najmanj pričakuje. Zaradi reparatur pri strojih traja zastoj tudi po več dni. Da je s tem delavstvo, ki ga sestavljajo po večini siromašni kočevski Slovenci, hudo prizadeto, ni treba menda še posebej poudarjati. Zamislite se samo v položaj ubožne slovenske družine na Kočevskem, ki šteje po 6 do 9 oseb, a nima niti svoje zemlje niti svoje hišice. Za oboje je večina slovenskih družin v najemniškem razmerju s premožnejšemi kočevskimi Nemci, ki žive s svojimi družinami v Ameriki, na zapuščenih posestvih pa imajo varuhe — najemniške slovenske družine.

Borba za nizke mezde je vrgla v tvornice ženske delovne moči. Pogosti so primeri, da odhajajo ovdovele matere na delo v tvornico že pred šesto uro zjutraj in se vračajo k zapuščeni deci na svoje mrzle domove šele zvečer okrog osemnajste ure. Za osemurno delo zaslužijo le 20 dinarjev, ker so plačane po 2.50 Din na uro. Kako morejo s tem skromnim zaslužkom preživljati številno deco, jo opravljati in pošiljati v šolo in plačevati še mesečno najemnino za stanovanje v bajtici, zapuščeni od kočevskega Nemca, je umetnost, ki jo razume in jo je prisiljena doumeti le slovenska delavska mati...

Premogovnik v Kočevju tako rekoč spi. Baje ima samo še 30 rudarjev, ki delajo po tri dni v tednu. Odkar so pričeli izkoriščati premogovnike na jugu naše države, je tudi slovenski rudar na Kočevskem prikrajšan na svojem zaslužku. Pogosti so primeri, da hodi žena brezposelnega rudarja in mati številne družine na delo v tekstilno tovarno, doma pa kuha, gospodinji in oskrbuje deco oče. Tako je uboga deca prikrajšana tudi na vzgoji, saj zagrenjen brezposelni glavar družine, ki je pahnjen v delo, katerega njegove žuljave roke niso vajene, ne more nuditi doraščajoči deci one topline v vzgoji, kakor jo je vajena dajati samo ljubeča mati.

Vse te socialne tegobe kočevskih Slovencev oddajajo svoje porazne odmeve tudi šoli. Deca je šibkega zdravja, slabo in pre-pičlo hranjena, nezadostno obuta in oblečena. Šolski okoliš je, kakor sem že poudaril, dokaj obsežen in mnogi učenci imajo do šole 5 km dolgo pot. V šolo prihajajo premočeni, brez najnujneje potrebnih samoučil, prezebli in lačni. Zdoma hodijo ob pol sedmi uri zjutraj, pouk v šoli traja do pol trinajste ure in bolj oddaljeni se vračajo domov komaj ob štirinajsti uri. Večina je v teh dolgih osmih urah brez vsakega predjužnika. Redki so, ki imajo za dopoldansko malico v svojih torbicah košček presušenega koruznega kruha. Kaj more pod težo takšnih obupnih socialnih razmer doseči učiteljstvo v pogledu učnih in vzgojnih uspehov, prepuščamo ugibanju slovenske javnosti... Brez dvoma mora ustvarjati čudeže, da mladino sploh še privablja v šolo.

Značilno pa je, da naletijo prošnje učiteljstva za skrajšani pouk v zimskih mesecih na gluha ušesa. Takšen skrčen pouk uživa deca celo v ljubljanskem srezu, kjer socialne in terenske prilike niso tako kričeče kakor na Kočevskem. Z žalostjo v srcu moremo pri tej priliki konstatirati, da takšno nerazumevanje za težavni socialni položaj slovenske šolske dece na Kočevskem ustvarja nezadovoljstvo tako pri učiteljstvu, ki je z dneva v dan povezano z mladino in njenimi tegobami v vsakdanjem življenju, kakor tudi pri mladini, ki mora na ljubo okorelim predpisom, odmaknjenim od trdega življenja in njegovih zahtev, po nepotrebnem doprinašati žrtve, to je dnevno pol ure dalje prenašati mraz in lakoto in vdihavati med starim, že več let neprebeljenim zidovjem okuženo ozračje. Potlej pa se začudeno sprašujemo, kje je vzrok, da vsaka še tako majhna epidemija gripe ne prizanese šibki deci slovenske narodnosti in da velik odstotek te dece hira za tuberkulozo!

Vse te nedostatke krepko podčrtuje tudi v higienskem oziru slabo oskrbovano šolsko poslopje v Stari cerkvi. Poslopje samo je staro z razpokanim zidovjem. Takisto oprema v učilnici. Premražena deca pa je prisiljena dolge ure presedeti dan na dan v zadimljeni učilnici, ker je peč v učilnici, kjer se dnevno stiska po 55 učencev, še iz predpotopne dobe... Že tako slabo zdravstveno stanje šoloobveznih otrok slabšajo še zatohle učilnice. Naravnost nerazumljivo je učiteljstvu in deci, ki higieno poučuje in ki se higiene uči, zakaj se učilnice niso pobelile že osem let. Sedanji učiteljski zbor si prizadeva odpraviti te nedostatke in je vstavil v šolski proračun potrebno vsoto za beljenje. Pričakovati je, da bo nadzorno šolsko oblastvo to prizadevanje učiteljskega zbora podprlo z odobritvijo teh nujnih postavk.

V obupnih šolskih razmerah se zrcali vsa siromaščina kočevskih Slovencev, naseljenih v okolišu Stare cerkve, ki se iz dneva v dan izraziteje proletarizirajo... V kraju imamo razna nacionalna in karitativna društva. Zlasti sokolska četa in novo ustanovljena podružnica CMD si zelo prizadevata omiliti bedo in omogočiti šoloobvezni mladini redno pohajanje k pouku. Z raznimi darili v blagu in obutvi, ki so jih bili deležni najpotrebnejši med potrebnimi, sta ta plemeniti namen dosegli pri mnogih otrocih.

Toda vse to je le ščepec pomoči ubogi slovenski deci. Nujno potrebno bi bilo, da javnost posveti več pažnje temu zapuščenemu kotičku kočevske deželice. Skrajni čas bi bil, da se izvede že tolikokrat obljubljena agrarna reforma veleposesti kneza Auersperga. Le tako bi bil omogočen ubožnemu slovenskemu življu nakup zemlje, ki naj se izvede z obročnim odplačevanjem. Na ta način bi se kočevski Slovenci skromno preživljali in ostali trdni stražarji slovenskega jezika na Kočevskem.

Ne samo črna dolina ob Savi, tudi črna beda kočevskih Slovencev kriči po čimprejšnji gospodarski sanaciji naše vasi. Zganite se, voditelji slovenskega ljudstva! Omogočite tem ubogim ljudem skromno preživljanje na zemlji, ki je je dovolj! Dajte jim kruha, ker bodo sicer vtonili v hudih socialnih razmerah ali pa postali narodnostno mlačni v precepu kočevske manjšine, ki je gospodarsko močnejša.

Lojze Zupanc.

močan, zanesljiv, skromen v zahtevah
Din 29.760
SAMOZASTOPSTVO
„IMEX" H. Artenjak, Ptuj
Sche

Gospodarstvo

Znatno zboljšanje pri Mestni hranilnici ljubljanski

Od 1. marca so oproščene vse vloge do 10.000 din

Po uspešno zaključeni akciji za vzpostavitev likvidnosti Mestne hranilnice ljubljanske se je situacija pri tem zavodu v zadnjih mesecih naglo izboljšala. Kakor znano, je Mestna hranilnica prejela 30 milijonov din od mestne občine ljubljanske iz posojila, ki ga je dala Državna hipotekarna banka. Za to vsoto se je znižal dolg mestne občine pri hranilnici. Vrhu tega je bila v okviru te akcije izvršena emisija 6% obligacij mestne občine ljubljanske za vsoto 20 milijonov din. Vpisana je bila sicer znatno večja vsota (preko 37 milijonov), vendar so vpisnikom dodelili le za 20 milijonov din obligacij.

Po zaključku teh transakcij se je takoj pokazalo, da se naglo vrača zaupanje naše javnosti v ta največji denarni zavod v Sloveniji. Nove vloge so pričele v znatni meri pritekati. To je omogočilo upravi Mestne hranilnice, da je s 1. decembrom lanskega leta oprostila vse stare vloge, ki niso presegale zneska 5000 din, in jih dala vlagateljem na razpolago. Ta oprostitev je obsegala nič manj nego 29.000 vlagateljev, ki so dobili možnost s svojimi starimi vlogami prosto razpolagati. Toda v ogromni večini se ti vlagatelji niso poslužili možnosti, da dvignejo svoje stare vloge, kajti do 10. februarja je bilo dvignjenih le 1218 teh starih vlog za 2,364.000 din. Medtem pa je v isti dobi zavod zabeležil dotok novih hranilnih vlog v višini 6,550.000 din, tako da znaša presežek vlog nad izplačili preko 4 milijone, kar je za to kratko dobo prav znaten znesek. Nove vloge pri Mestni hranilnici so 10. februarja t. l. dosegle že lepo vsoto 53,050.000 din.

Kakor vidimo, bo potek akcije za vzpostavitev popolne likvidnosti Mestne hranilnice ljubljanske prav tako uspešen, kakor je bil uspešen pri zagrebški Mestni hranilnici, kjer je bila akcija za vzpostavitev likvidnosti izvedena že ob koncu l. 1933 in so v naslednjem letu vloge narasle od 373 na 434 milijonov, v letu 1936 pa že na 516 milijonov din.

Ker je bil tudi zadnje tedne dotok novih vlog pri Mestni hranilnici prav znaten, **se je uprava zavoda sedaj odločila, da s 1. marcem oprosti tudi vse stare vloge, ki ob koncu lanskega leta niso presegale zneska 10.000 din. Od 1. marca bodo torej vse vloge do 10.000 din vlagateljem na razpolago za izplačilo v gotovini.** Če pa se stranke ne bi oglasile, se te vloge avtomatično prenesejo na račun novih vlog, ki so vedno izplačljive brez vsake omejitve. Po izkušnjah pri oprostitvi vlog do 5000 din je pričakovati, da bodo tudi vlagatelji, ki imajo vloge do 10.000 din, pustili svoj denar pri Mestni hranilnici, saj jim je sedaj po oprostitvi vsak trenotek dana možnost, da svoj denar dvignejo, če ga potrebujejo.

*

Prvo žrebanje novih ljubljanskih 6% obligacij. Dne 15. februarja t. l. je bilo že prvo žrebanje obligacij 6% obligacijskega posojila mestne občine ljubljanske v nominalni vrednosti 20 milijonov din, ki je bilo izdano lani v jeseni v okviru akcije za vzpostavitev likvidnosti Mestne hranilnice ljubljanske. Izžrebanih je bilo 35 obligacij po 10.000 din, 10 obligacij po 5000 din in 47 obligacij po 1000 din. Številke izžrebanih obligacij so objavljene v »Službenem listu« od 27. t. m. Izžrebane obligacije so plačljive dne 16. avgusta t. l. pri mestni blagajni v Ljubljani.

Vinski sejem v Ljutomeru

V Ljutomeru se pripravlja vinski sejem in razstava v že običajnem obsegu kakor prejšnja leta na dan 16. marca 1937 v kavarni g. Zavratnika. Otvoritev vinskega sejma bo ob 9 uri, zaključi se ob 20 uri. Pričakovati je, da bo prišlo tudi letos veliko število obiskovalcev, ker se je mnogo tujcev že prijavilo. Žal letos ni bilo ugodeno naši prošnji za polovično vožnjo po železnici. Navzlic temu je obisk priporočati vsem domačim vinogradnikom in prijateljem dobre vinske kapljice, tembolj, ker se vrši ta dan tudi kramarski in živinski sejem ter se bodo na vinskem sejmu zbrali številni posetniki najrazličnejših stanov. Posebno opozarjamo vinske trgovce, gostilničarje in vse, ki si želijo nabaviti izvrstna vina po nizki ceni, naj ne zamudijo ugodne prilike ter posetijo ta vinski sejem. Na razpolago bodo prvovrstna mešana in fina sortna vina ljutomerskega, gornjeradgonskega in štrigovskega vinarskega okoliša.

Ljutomersko vino je že od nekdaj slovelo po svetu zaradi svoje izborne kakovosti. Na žalost se pod imenom ljutomerčana ponuja in prodaja čimdalje več nepristnih vin. Na tem vinskem sejmu bo razstavljeno le pristno domače vino lanskega leta in starejših letnikov. O pristnosti in kakovosti vina bo odločala en dan prej strokovna komisija, zato mora vsak razstavljalec vino, ki ga hoče razstaviti, poslati do 14. marca t. l., in sicer od vsake sorte po tri buteljke v pisarno mestne občine Ljutomer. Prijave je treba poslati do 11. marca, da se katalog pravočasno natisne. Vabijo se razstavljalci, da omogočijo na tem vinskem sejmu veliko izbiro našega pristnega vina, vabijo pa se tudi vsi konsumenti dobrega vina.

Gospodarske vesti

= **Odobrena zaščita.** V zadnjem času je bila odobrena zaščita po uredbi o zaščiti kmetijskih kreditnih zadrug naslednjim zadrugam: **Hranilnici in posojilnici Vavta vas** (odlog plačil za 6 let od 31. dec. 1936. dalje za obveznosti, nastale pred 13. julijem 1936.); **Kmečki hranilnici in posojilnici v Dolnji Lendavi** (odlog za 6 let, od 31. dec. 1936. dalje, za dolgove, nastale pred 26. nov. 1936.); **Kmečki hranilnici in posojilnici v Poljčanah** (odlog za 6 let, od 31. dec. 1936. dalje, za dolgove, nastale pred 31. avg. 1936.); **Kmečki hranilnici in posojilnici v Št. Vidu nad Ljubljano** (odlog plačil za 6 let, od 5. jan. 1937. dalje, za dolgove, nastale do 4. julija 1936.); **Hranilnici in posojilnici pri Sv. Urbanu pri Ptuju** (odlog za 6 let, od 31. dec. 1936. dalje, za dolgove, nastale pred 16. dec. 1936.); **Hranilnici in posojilnici na Prihovi** (odlog za 6 let, od 31. dec. 1936. dalje, za dolgove, nastale pred 16. dec. 1936.); **Kmetski hranilnici in posojilnici vrhniške okolice na Vrhniki** (odlog za 6 let, od 8. februarja 1937. dalje, za dolgove, nastale do 27. oktobra 1936.); **Hranilnici in posojilnici pri Marji Snežni na Velki** (odlog za 6 let, od 8. februarja 1937 dalje, za dolgove, nastale do 30. nov. 1936.); **Hranilnici in posojilnici v Šmarju pri Jelšah** (odlog plačil za 6 let, od 8. februarja 1937. dalje, za dolgove, nastale do 29. junija 1936.). Vsem navedenim zadrugam je odobrilo ministrstvo za finance na predlog banske uprave v Ljubljani moratorij za vračanje glavnic in obresti od vlog članov teh zadrug, in sicer za dobo 6 let od dneva, ko je bila odobrena zaščita.

= **Četrt milijona nedvignjenih dobitkov Vojne škode.** Kakor je znano, zastarajo nedvignjeni dobitki 2½% loterijske rente za vojno škodo v teku enega leta od dne žrebanja, in sicer v korist invalidskega fonda. Dobitki, ki so bili izžrebani 2. marca lanskega leta, zastarajo torej 2. marca t. l. Lani je bilo 2. marca izžrebanih 173 dobitkov v vrednosti 1.5 milijona din. Dosedaj pa je izplačanih šele 141 dobitkov v vrednosti 1,239.000 din, tako da znaša vsota nedvignjenih dobitkov samo pri tem žrebanju 261.000 din. Ker se vršijo vsako leto štiri žrebanja, lahko računa invalidski fond z dohodkom 1 milijona din letno samo od teh nedvignjenih dobitkov.

= **Dunavska banovina dobi pri Državni hipotekarni banki 100 milijonov din posojila.** Kakor smo že poročali, se je banska uprava dunavske banovine obrnila na Državno hipotekarno banko zaradi najetja dolgoročnega investicijskega posojila za gradnjo in popravila cest in za druge investicije v dunavski banovini. Po vesteh iz Beograda je upravni odbor Državne hipotekarne banke že v načelu odobril to posojilo v višini 100 milijonov, in sicer na ta način, da se posojilo izplača v štirih letih po 25 milijonov din na leto. Tudi finančno ministrstvo je najetje tega posojila odobrilo. Banska uprava dunavske banovine je v proračun za leto 1937/38 vnesla potrebne anuitete in bo že v tekočem letu pričela izvajati svoj investicijski program.

= **Zmanjšanje našega klirinškega dolga v ČSR.** Po češkoslovaških podatkih je znašal 26. t. m. naš klirinški dolg nasproti Češkoslovaški 121.9 milijona Kč (186 milijonov Din) nasproti 131 milijonom ob koncu januarja.

= **Naš kliring z Italijo.** Naš dolg nasproti Italiji na novem klirinškem računu se je že prejšnji teden dvignil na 31 mil. lir. Po najnovejših podatkih pa se je dviganje tega salda ustavilo, kajti saldo se je v poslednjem tednu za malenkost zmanjšal na 30 milijonov lir. V starem kliringu je saldo naših klirinških terjatev nasproti Italiji popustil na 0.2 na 47.7 milijona lir.

= **Italija znižuje vrednost turistične lire.** Po vesteh iz Rima je italijanska vlada izdala odlok da se tečaj turistične lire zniža na 1.02 francoska franka za 1 turistično liro. Ta sklep je bil izdan, da se pospeši turistični promet. Ta ukrep pomeni, da se tečaj turistične lire zniža za 10% nasproti uradnemu tečaju lire.

= **Konkurz** je razglašen o imovini inž. Franja Dedeka, mestnega stavbenika v Ljubljani VII. (upravnik mase dr. Viktor Vovk, odv. v Ljubljani: prvi zbor upnikov 11. marca ob 11., prijavni rok do 5. aprila, ugotovitveni rok 12. aprila).

= **Poravnalno postopanje** je uvedeno o imovini Lovra Rozmana, posestnika in lesnega trgovca v Kolnici št. 6, sedaj v Voščah 2 pri Radovljici (poravnalni upravnik Koblar, odv. v Radovljici; poravnalni narok pri sreskem sodišču v Radovljici 6. aprila ob 10. prijavni rok do 1. aprila) in o imovini Hele Švigljeve, pos. in gostilničarke v Borovnici 67 (poravnalni upravnik Marjan Marolt odv. na Vrhniki; poravnalni narok pri sreskem sodišču na Vrhniki 6. aprila ob 9., prijavni rok 1. aprila).

= **Iz trgovinskega registra.** Pri Hranilnici dravske banovine, podružnici v Celju, se izbrišejo kot člani upravnega odbora Anton Fazarinc, dr. Milan Orožen in Anton Prekoršek, vpišejo pa se kot člani upravnega odbora Ivan Glinšek, st., Spodnja Hudinja pri Celju, dr. Jakob Hodžar, odv. v Celju, dr. Fran Kotnik, ravnatelj Mohorjeve družbe v Celju in dr. Anton Ogrizek, odv. v Celju. — Pri tvrdki »Merkur«, trgovsko-industrijska d. d. v Ljubljani se izbrišeta kot člana upravnega sveta dr. Milan Vidmar in dr. Vladimir Ravnihar, vpišejo pa se kot člani upravnega sveta dr. Josip Hubad, načelnik banske uprave, Franc Finžgar, pisatelj in Josip Osana, profesor, vsi v Ljubljani. — Družba »Čit«, izdelovanje čipk, družba z. o. z. v Tacnu je zvišala osnovno glavnico od 40.000 na 200.000 din.

= **Dražba kožuhovine v Ljubljani** bo nepreklicno 8. marca kot zadnja v tekočem letu. Lovci vedo, da potom dražb »Divje kože« najvrednejše vnovčijo svoje kože in tako bo ta dražba bogato založena s plemenitim blagom. Med najavljenimi kupci je tudi interesent za nakup 40.000—50.000 polhovih kož starih živali. Kdor ima torej kože starih polhov letošnjega lova, naj jih takoj pošlje »Divji koži« Ljubljana—Velesejem, ki še sprejema tudi kožuhovino vseh ostalih vrst divjadi.

= **Dobave.** Dne 1. marca bo v intendanturi štaba dravske divizijske oblasti v Ljubljani prva ofertna licitacija za dobavo 9 pisalnih strojev. Gradbeni oddelek direkcije državnih železnic v Ljubljani sprejema do 2. marca ponudbe za dobavo stroja za seštevanje in odštevanje. Direkcija državnih železnic v Kaknju sprejema do 18. marca ponudbe za dobavo pisalnega stroja.

Borze

Na ljubljanski borzi je znašal pretekli teden devizni promet 4.86 milijona din nasproti 5.67 in 4.35 milijona din v prejšnjih dveh tednih. Avstrijski šilingi, ki so se prejšnji teden v privatnem kliringu opomogli na 8.05 do 8.07, so pret. teden zopet popustili na 7.90—7.95. Tudi nemški klirinški čeki so nazadovali od od 12.35—12.45 na 12.06—12.18. V svobodnem deviznem prometu stanejo angleški funti 238.50, dolarji 48.40, švicarski franki 11.17 in francoski franki 2.25.

Devize:

Curih. Beograd 10, Pariz 20.38, London 21.43, Newyork 438.50, Bruselj 73.86, Milan 23.10, Amsterdam 240.10, Berlin 176.30, Dunaj 78.35, Stockholm 110.50, Oslo 107.70, Kobenhavn 95.70, Praga 15.28, Varšava 82.90, Budimpešta 86, Atene 3.90, Bukarešta 3.25.

Blagovna tržišča

ŽITO

+ **Chicago, 27. februarja.** Začetni tečaji: pšenica: za maj 131.625, za julij 113.75, za sept. 110.50.

+ **Winnipeg, 27. februarja.** Začetni tečaji: pšenica: za maj 124.75, za julij 120.875, za okt. 110.375.

BOMBAŽ

+ **Liverpool, 26. februarja.** Tendenca mirna. Zaključni tečaji: za marc 7.09 (prejšnji dan 7.12), za julij 7.06 (7.06), za dec. 6.64 (6.63).

+ **Newyork, 26. februarja.** Tendenca stalna. Zaključni tečaji: za marc 12.94 (12.82), za julij 12.45 (12.42

Novi proračun celjske mestne občine

Novo posojilo za konvertiranje občinskih dolgov — Pričetek gradnje Delavskega azila — Znižanje občinske doklade

Celje, 27. februarja

Celjski mestni svet je imel v petek zvečer proračunsko sejo, ki je trajala tri ure. V začetku je bila soglasno sprejeta resolucija, v kateri zahteva mestni svet ureditev nujno potrebne avtomatske telefonske centrale v Celju iz državnega kredita za izboljšanje telefonskih prilik. Resolucija podčrtava, da je Celje tretje največje mesto v dravski banovini, v kateri ima centralno lego, da leži sredi znanih zdravilišč, da je važno tujskoprometno, industrijsko, trgovsko, obrtno in z Žalcem vred hmeljarsko središče, turistični kraj in važno izhodišče v Logarsko dolino in Savinjske Alpe. Celje ima sedaj 235 telefonskih naročnikov, to število pa bi se z uvedbo avtomatske telefonske centrale, ki bi ne stala več kakor 1 milijon dinarjev, že v nekaj letih podvojilo. Novi avtomatski telefonski centrali naj bi se priključili tudi kraji Rogaška Slatina, Dobrna, Laško, Rimske toplice in Žalec.

Sledila je razprava o proračunu mestne občine celjske za l. 1937/38. Novi proračun izkazuje 14,997.663 Din izdatkov in ravno toliko dohodkov ter je za 287.711 Din večji od sedanjega proračuna.

Občinska doklada na vse državne neposredne davke se zniža od 50 na 47%, 5-odstotna doklada za zaposlitev brezposelnih in 3-odstotna doklada za gasilske čete pa ostaneta nejzpremenjeni, tako da se celotna občinska doklada zniža od 58 na 55%. Občinske takse ostanejo v glavnem neizpremenjene, kanalska naklada pa se zniža od 3 na 2 odstotka od uradno ugotovljene najemnine brez 25-odstotnega odbitka za vzdrževanje poslopja. Trošarine ostanejo neizpremenjene, predvideni donos uvoznine je zvišan za 148.709.50 Din, donos užitnine pa za 30.000 Din.

Med razpravo o proračunu je m. s. dr. Skoberne sporočil, da je mestno poglavarstvo prejelo od banske uprave šele po šestih mesecih odgovor na prvo pritožbo zaradi onesnaževanja Savinje, Banska uprava sporoča, da je treba v zvezi z onesnaževanjem Savinje pregledati tudi Voglajno, kar pa smatra mestni svet za nepotrebno kar je bilo vprašanje Voglajne že pred nekaj leti rešeno. M. s. dr. Skoberne je ostro nastopil proti zavlačevanju definitivne rešitve vprašanja onesnaževanja Savinje in zahteval, da napravi oblast do nove kopalne sezone red.

Izredni proračun vsebuje naslednje postavke: Sklad za regulacijo mesta Celja: 21.000 Din izdatkov in ravno toliko dohodkov. Sklad za regulacijo Savinje, Ložnice in pritokov: 702.000 Din izdatkov in ravno toliko dohodkov, ki se krijejo z 20-odstotno občinsko doklado na neposredne davke. Izredni izdatki 1,023.000 Din, ki se naj krijejo z izkupičkom od prodaje nepremičnin. Ti izredni dohodki obsegajo sledeča investicijska dela: nadzidava drugega nadstropja na obeh dvoriščnih stranskih krilih meščanske šole 230.000 Din, prvi obrok za ureditev železniškega podvoza pri hotelu »Pošti« 100.000 Din, obnova cestišča in hodnikov na Slomškovem trgu 220.000 Din, naprava tlakovanega cestišča v Vodnikovi ulici in razširjenje dela te ulice 200.000 Din, kanalizacija okoliša Westnove tovarne-Lastnega doma 120.000 Din, podaljšanje kanala ob Dečkovi cesti 60.000 Din, obnova centralne kurjave v Mestnem gledališču 130.000 Din, napeljava vodovoda na Dečkovo cesto in mestno pokopališče 90.000 Din, ureditev hodnikov za pešče ob državni cesti v Gaberju in banovinski cesti v Zavodni 150.000 Din.

Redni in izredni proračun sta bila sprejeta soglasno, prav tako tudi naslednji samostojni predlogi k proračunu: Z novim proračunskim letom naj se uvede posebno mestno podjetje z imenom »Mestno zavetišče«. Delokrog tega podjetja obstoji iz preskrbe, prehrane in zdravljenja oskrbovancev v mestnem zavetišču in iz gospodarstva na tem posestvu. Uvoznina se v novem proračunskem letu ne pavšalira, razen izjem, navedenih v proračunu. Ker so bile letos plače mestnega uradništva zvišane, se bodo ponovne prošnje uradnikov za ureditev plač v novem proračunskem letu odklanjale. V interesu dviga dohodkov bo občina namestila še enega kontrolorja za uvoznino, užitnino in trošarino. Ob realiziranju posojila v znesku 5 milijonov dinarjev, ki ga je dovolila Drž. hipotekarna banka mestni občini celjski za plačilo njenih dolgov pri Mestni hranilnici bo mestna občina uredila z Mestno hranilnico obrestno mero ostalih posojil mestne občine pri tem zavodu, obrestovanje raznih hranilnih vlog, na katerih so naloženi razni fondi, odnosno delna realizacija vlog ter koncentriranje vsega poslovanja mestne občine preko Mestne hranilnice. Odbor za socialno skrbstvo bo skupno s finančnim in gospodarskim odborom v teku dveh mesecev revidiral vse podpore pri meščanskem oskrbovalnem skladu. Mestna elektrarna naj začne plačevati z novim proračunskim letom mestni občini odškodnino odnosno priznalnino za napeljavo svojih vodov, postavitev transformatorjev in drugih naprav na ozemlju mestne občine. Ta odškodnina odnosno priznalnina naj znaša najmanj 1 paro od metra. Uvoznina na eterična olja, ekstrakte in esence se zniža na 8 Din od kg. Od te uvoznine je izvzeta rumova kompozicija odnosno rumove esence do 60% jakosti. Župan je pooblaščen, da ukrene vse potrebno za najetje posojila v okroglem znesku 3.000.000 Din po najugodnejših pogojih. S tem posojilom se naj plačajo stara posojila z višjo obrestno mero. Finančni in gospodarski odbor bosta skupno s pristojnimi činitelji pripravila načrt za uvedbo stojnine za tuje avtobuse in druga prevozna sredstva.

Težaška, zidarska in železobetonska dela za gradnjo Delavskega azila na Vrazovem trgu so bila oddana podjetju Fr. Nerad v Celju kot najnižjemu ponudniku za 670.487.75 Din. Podjetje naj prične ta dela po možnosti že v začetku marca. Drž. realna gimnazija v Celju, ki jo obiskuje nad 1.000 dijakov, ima še vedno železne peči. Zaradi teh peči in zaradi nekurjenih hodnikov se pojavljajo v zimskem času številna obolenja profesorjev in dijakov. Zato bo občina intervenirala pri pristojnih oblasteh, da bi se v gimnaziji že s prihodnjim šolskim letom uvedla centralna kurjava.

Šaleško obrtništvo je zborovalo

Šoštanj, 26. februarja

Preteklo nedeljo se je vršila v Šoštanju letna skupščina Združenja obrtnikov, ki je najmočnejše obrtniško združenje šoštanjskega okoliša. Iz izčrpnih poročil funkcionarjev posnemamo da šteje združenje po lanski spojitvi Združenja mlinarjev in Združenja obrtnikov lesnih kovinarskih in sorodnih strok 141 članov. Med letom je bilo izdanih 13 novih dovoljenj, obrt so odjavili za stalno štirje člani, začasno pa dva. Vajencev je bilo vpisanih 21, pomočnikov pa 10. Dohodkov je imelo združenje 6227, izdatkov pa 5958 Din. Lani so bili ustanovljeni tudi strokovni odseki za kovinarsko, lesno in mlinarsko stroko, ki so doslej pokazali prav aktivno delavnost. Strokovni odseki zasledujejo vse nove pojave v obrtniških izdelkih in so pri tem dosegli že lepe uspehe. Za delegate v okrožni odbor obrtniških združenj so bili izvoljeni: Zelič Franc iz Šoštanja, Glušič Karel iz Pesja in Gorčnik Franc iz Šmartna.

Zanimiva je bila razprava o sedanjem položaju obrtništva. Odločilni činitelji ne smejo preslišati obrtniških prošenj in zahtev ako hočejo, da bo obrtnik ostal vse dolžnosti izvršujoč ud države. Stvarna izvajanja govornikov so pokazala obupne razmere v katere so obrtništvo potisnili previsoka davčna odmera stalno naraščajoče šušmarstvo in konkurenca industrijskih podjetij. Obrtnik je upravičen zahtevati, da mu odločujoči činitelji v času, ko obrt vedno bolj podlega industrijalizaciji, priskočijo na pomoč. Zborovalci so se zavzeli med drugim za prisilno starostno in nezgodno zavarovanje in za zakon proti šušmarstvu. Sprejete so bile tudi razne resolucije in odposlane na odločilna mesta.

OREHE

štajerske po din 4.75 franko Mestinje nudi:

ED. SUPPANZ — družba z o. z., Pristava.

BERMET

znamenito fruškogorsko vino

iz Sremskih Karlovcev je pijača, ki res krepi in zdravi. Zahtevajte ga v vsaki gostilni. Razpošilja ga od 50 litrov naprej

B. MARINKOV, Sremski Karlovci.

Iz življenja na deželi

GORNJA RADGONA. V nedeljo je bila proračunska seja Združenja obrtnikov oblačilnih strok. Sejo je vodil načelnik g. Franc Jančer, krojaški mojster iz Gornje Radgone. Med tekočimi zadevami so se obravnavala vprašanja glede izboljšanja položaja obrtniškega stanu, ki je zaradi občutne krize in visokih davščin hudo prizadeto. Proračunska vsota za prihodnje leto je višja od lanskoletne in znaša 2.887 Din. Kritje za to postavko sestavljajo razen članarine, ki znaša od 108 članov skupno 1.512 Din, še tri postavke: pristojbina za prijavo obrti, pristojbina za sprejem vajencev in oprostnina v skupnem znesku 1375 Din. Skupni izdatki so določeni 2864 Din. Letna skupščina bo 14. marca.

RIBNICA. Sokolski zvočni kino bo predvajal danes ob običajnih urah velezanimivi pomorski film »Zbogom Anapolis« (Bengali na morju). Za dodatek Paramountov zvočni tednik in domači kulturni film.

STARA CERKEV PRI KOČEVJU. V »Jutru« od 27. I. 1937 smo pod naslovom »Narodno in prosvetno delo na Kočevskem« poročali o pojavu, ki nam je bil vsem nevšečen in ki se je lani izcimil iz spora v naprednih vrstah. Omenili smo delo opozicije, ki si je osnovala novo društvo »Sloga« s pevskim in dramatskim odsekom. Med ustanovitelji »Sloge« je zavzemal vidno mesto g. Ferdo Bončina, ki je pravila novega društva prikrojil onim, ki jih ima »Zveza kulturnih društev« v Ljubljani. Zato smo mu vsi napredni Slovenci tem raje verjeli, da je še nadalje ostal pristaš naprednih društev in da je bil njegov navidezni prelom s sokolsko četo samo izraz nejevolje nad delovanjem gotovih članov sokolske čete. — Letos je članstvo naše sokolske čete izvolilo novo upravo, ki si je nadela med drugim tudi važno nalogo, poravnati navidezni spor, ki je bil samo osebnega značaja in pridobiti vse delavoljne člane ponovno v aktivne vrste sokolske čete. Starosta čete br. Janko Kokotec je storil vse, kar je bilo v njegovi moči, da bi popravil, kar je lanskoletna uprava sokolske čete zagrešila. Nova uprava je konstatirala, da br. Ferdo Bončina sploh ni bil izključen iz sokolskih vrst, kakor se je napačno tolmačilo. Pozvala ga je, naj v redu izpolnjuje svoje sokolske obveznosti ter ga obdržala v seznamu članstva. — Nova uprava je s tem pokazala, da je zvesta načelom Tyrševe sokolske ideologije in da noče nikomur napravljati krivice. Na br. Ferdu Bončini pa je sedaj, da tudi z aktivnim delom pokaže svojo sokolsko pripadnost in pridobi četi vse ono članstvo, ki je pred letom z njim vred demonstrativno zapustilo sokolske vrste. S tem bo nacionalni življ v Stari cerkvi samo okrepljen in poživljen lahko kos tihi borbi, ki se bije za slovenska nacionalna vprašanja v našem razgibanem kotičku kočevske deželice. Prav bi tudi bilo, da bi »Sloga« prostovoljno vrnila sokolski četi inventar, ki ga je le-ta posedovala od zapuščine že pred leti razpuščenega društva »Sloge« v Stari cerkvi. — Krajevni ogranek N.O. v Stari cerkvi bo imel v nedeljo 28. t. m. v šoli občni zbor. Slovenci želimo, da bi v novo upravo N.O. izvolili zares delavne ljudi, ki bodo vselej in povsod pogumno na straži slovenskih narodnih potreb na Kočevskem.

VELIKA DOLINA. Društveno življenje je pri nas malo razgibano. Hude gospodarske razmere in politična nasprotstva onemogočajo sleherno delo. Delavna gasilska četa, ki poleg svoje naloge vrši tudi važno delo za povzdigo naše vasi. Nedavno nedeljo je bil lepo obiskan občni zbor. Predsednik se je spomnil našega mladega pokrovitelja Nj. Vis. kraljeviča Tomislava, podal poročilo s pohvalo gasilcev, ki so dobro izpolnjevali gasilske dolžnosti. Z organiziranjem ljudi, s predavanji in javnimi nastopi stremi četa k dvigu vsega izobraževalnega dela na vasi. Tamburaški zbor deluje spretno. Snuje se tudi pevski odsek. Stavljenih je bilo na zboru še nekaj važnih predlogov. Predvsem bo morala četa v sporazumu z občinsko upravo in s podporo oblastev zgraditi higienične vodnjake po okoliških hribovskih vaseh. Velika in Mala Dolina imata vodovod, toda ostale vasi so v tem oziru na slabem. Prosvetni in gospodarski dvig našega kota bo v bodoče prva naloga naše čete. Tovariš tajnik, blagajnik, poveljnik, orodjar in nadzorni odbor so podali poročila, ki jih je članstvo soglasno odbrilo. Z navdušenjem in soglasno je bila pri volitvah izvoljena stara uprava z majhnimi spremembami: Dolinar Zdenko, predsednik; Trdan Anton, tajnik; Tomše Jože, poveljnik; Babšič Franc, podpoveljnik; Bajs Andrej, blagajnik; Glogovšek Stanko, orodjar. V nadzornem odboru so: Bajs Miha, predsednik; Matkovič Jurij podpredsednik; Havliček Jože, evk Rado in Laranski Franc.

ZVOČNI KINO SOKOLSKI DOM v Šiški — Telefon 33-87

Samo danes ob 3., 5., 7. in 9. duhovita komedija

Poročnik Bobby

Lida Baarova, Gustav Fröhlich, Adela Sandrock

Dopoldne ob 11. uri za ceno Din 3.50 na vseh prostorih film

Med dvema ognjema

Myrna Loy v glavni vlogi

SMRT PLEŠAVOSTI!

»Morana« pravo čudo!

To dokazujejo mnogoštevilne dnevne zahvale. Odpravi prhljaj, ekceme in vse kožne neprijetnosti. Jači in hrani lasišče. Takoj ustavi izpadanje las, lasje porastejo tudi na plešastem mestu. — Cena steklenici po povzetju Din 40.—, poštnina Din 7.—.

Moderna kozmetika Split

»MORANA«. Diplomirana v Londonu z OF GRAND PRIX IN ZLATO KOLAJNO.

SODNA DRAŽBA LOKOMOBILE!

Dne 2. marca 1937. ob 11. dopoldne se bo vršila v opekarni Praštedione v Cerju Tužnom pri Varaždinu sodna dražba rabljene in premične lokomobile znamke »LANZ«, ki se nahaja v tamošnjem skladišču. Lokomobila ima težo 12.000 kg, a se bo na dražbi prodala kot staro železo.

Beograd banka traži šefa knjigovodstva

činovnika za devizno odeljenje i korespondenta. Uslov: perfektno znanje srpsko-hrvatskog, nemačkog i još jednog stranog jezika. Ponude na ogl. odd. »Jutra« pod »Perfektan B«.

CENJ. ODJEMALCEM naznanjam, da sem preselila svojo Parfumerijo iz Mestnega trga 11,

v ŽIDOVSKO ULICO 3,

ter se priporočam svojim cenj. odjemalcem, da me tudi tam obiščejo.

„Iris" Parfumerija

sedaj ŽIDOVSKA ULICA 3.

Veliko podjetje

v bližini Maribora, staro, renomirano, odlično uvedeno sprejme

DRUŽABNIKA

s cca. 200 tisoč din, ali se podjetje proda.

Ponudbe pod »Mlin nad miljon« na podr. »Jutra«, Maribor.

Gostilniški prostori

staroznane gostilne — »Blagaj« — sv. Jakoba trg 8, se oddajo za maj v najem solidnemu gostilničarju.

Pojasnila dnevno od pol 1. do pol 2. ure popoldne v sv. Florijana ulici 26.

Matineja Z. K. D.

RADI OGROMNEGA ZANIMANJA ZA RUSKO-SOVJETSKI VELEFILM

PASTIR KOSTJA

se vršita danes 2 matinejski predstavi in sicer ob 9.30 in ob 11. uri dopoldne

v ELITNEM KINU MATICI

Veseli muzikalni šlager za odrasle in mladino.

Cene din 3.50 in 5.50.

Domače vesti

Opozarjamo cenj. naročnike, da so bile včerajšnji številki lista priložene položnice, da morejo obnoviti naročnino oni, katerim je potekla konec februarja. Prosimo jih, da jo plačajo radi reda takoj prve dni marca. Ako ima kdo kak zaostanek, naj poravna tudi tega, da ne izgubi pravice do »Jutrovega« nezgodnostnega zavarovanja pri zavarovalni družbi »Jugoslavija«, čigar glavni pogoj je redno plačevanje naročnine. — Upravra »Jutra«.

* **Prihod uglednega gosta iz Anglije.** Iz Budimpešte bo 2. marca prispel v Beograd lastnik in direktor londonskega »Timesa«, John Walter. Ugledni gost je šesti direktni potomec rodbine, ki je najtesneje zvezana z razvojem velikega angleškega lista od njegove ustanovitve leta 1785. Ustanovitelj lista je bil trgovec in tiskar John Walter in ker ima sedanji direktor isto krstno ime, mu pravijo John Walter »četrti«. Odličnega gosta bo sprejela zagrebška sekcija Jugoslovanskega novinarskega združenja, potem pa bo v Novinarskem domu predaval o zgodovini »Timesa«. G. John Walter bo ostal v Zagrebu do 5. marca opoldne, ko se bo z brzim vlakom odpeljal v Beograd.

Neredna stolica

upliva na ves organizem. Dobro sredstvo za odvajati, ki zanesljivo deluje in ima prijeten okus, je

DARMOL

Ugl. rep. S. Br. 27946/36

* *Radijska nacionalna ura za marc* Med drugimi bodo predavali: Lucijan M. Škerjanc, skladatelj iz Ljubljane o glasbenih društvih v Sloveniji od 18 stoletja do danes (6. marca), Drago Potočnik, novinar iz Ljubljane, o zgodovini slovenskih bank (12. marca), profesor dr. Maks Robič o Vuku Karadžiću in Slovencih (19 marca) Boris Bonjolo o jugoslovenski kemijski industriji (26. marca), profesor dr. Gregor Čremošnik o Južni Srbiji v stari dobi (1 aprila).

Solze veselja!

»Naš deček je bil bolan . vsa sredstva so bila brezuspešna . . . svetovali so mi, naj poskusim z Biomalzom . . . s solzami veselja moram poročati o odličnem uspehu.« G. Sch. Wien. — Neka mati se je žalostila, ker se njen otrok ni dobro razvijal. *Vsa sredstva so bila brezuspešna . . .* »To ji je povzročalo velike skrbi in jo stalo veliko denarja. In s solzami veselja piše dalje: *»Naš otrok je vsak čas na razpolago kot živ dokaz!«* Biomalz bo tudi Tvojega otroka napravil zdravega, močnega, življenja željnega.

BIOMALZ

Poskusna doza Din 12.50 v lekarnah.

* *Tridesetletnica »Videňskega Denika«.* Glasilo avstrijskih Čehoslovakov »Videňský Deník«, ki izhaja od l. 1907 na Dunaju je 17 februarja s slavnostno številko proslavil tridesetletnico obstoja. »Videňský Deník« je pod habsburško Avstrijo krepko zastopal narodnostne pravice dunajskih Čehov, ki jih je v avstro-ogrski prestolnici živelo več stotisočev. Obenem je pogumno stal na straži enakopravnosti in narodnih zahtev vseh avstrijskih Slovanov. Dunajski češki list se je večkrat odločno zavzel tudi za slovenske politične in kulturne zahteve. Po prevratu je »Videňský Deník« vztrajal na fronti češke manjšine v Avstriji in se pri tem solidarno zavzemal za koroške Slovence. Že to nalaga slovenski javnosti moralno dolžnost, da se spomni jubileja lista, ki stoji na vodilnemu mestu avstrijskega manjšinskega tiska Razmere po prevratu so »Videňskemu Deníku« omejile razmah, tako da izhaja sedaj samo štirikrat na teden, vendar mu niso vzele poguma da se lojalno a odločno bori za manjšinski program. — Jubilejna številka je priobčila članke češkoslovaških ministrov dr Krofte, Fr Machnika, J. V Najmana, poslanikov dr. Fliederja, dr. Girse i. dr., pozdrave praškega kardinala dr. K. Kašparja in primatorja dr. Baxe, številnih čeških korporacij in predstaviteljev kulturnega življenja. V številki so izšli mnogi zanimivi spomini na leta, ko je »Videňský Deník« predstavljal češko žurnalistično barnero na Dunaju Vodilnemu listu avstrijskih manjšin in še vedno čilemu glasilu dunajskih Čehov želimo tudi mi mnogo nadaljnjih uspehov

* **Obmejna zastava v Hotedršici.** Že zaradi našega ugleda moramo skrbeti, da bodo vse naše obmejne naprave služile nam v ponos, drugim pa v opozorilo, da je naš narod vajen reda in dobro organiziran. Znak našega ponosa in naše organizacije so tudi obmejne zastave. V Hotedršici so že imeli tako zastavo Postavljena je bila leta 1930 štiri leta pozneje pa je vihar preklal in porušil 39 m visoki drog. Z idealnostjo nekaterih Hotenjčanov, brez vsake tuje pomoči, je bil postavljen nov 39 m visok drog na krasnem kamnitem podstavku, v katerega je vklesan državni grb z besedami našega neumrlega vladarja Aleksandra I. Uedinitelja: Čuvajte Jugoslavijo! Požrtvovalni Hotenjčani imajo zaradi postavitve droga še precej dolga, a tudi primerne zastave še nimajo. Da bi se jim pomagalo, je Četniško združenje v Ljubljani izdalo lične razglednice s sliko zastave in s primernim posvetilom. Te razglednice bodo vsem rodoljubom člani združenja prodajali po 3 din. Upamo, da bo javnost rada segala po njih.

* **Bratom s severa okrevališče na morju!** K poročilu pod tem naslovom nam je poslal kuratorij »Okrevališča« še naslednje obvestilo: Akcija za zgradbo okrevališča v Crikvenici je že do sedaj zelo napredovala in prihajajo crikveniški ligi od vseh strani podpore. S posebno znatnim darom je priskočila na pomoč savska banovina. Upamo, da se bo tudi naša slovenska javnost primerno odzvala pozivu Jugoslov.-češkoslov. lige v Crikvenici in kuratoriju za dvig okrevališča in to tembolj, ker je sklenil kuratorij, da bodo imeli pristop v to okrevališče ne samo delavci in člani Češkoslov.-jugoslov. lige iz ČSR, temveč da bo to okrevališče namenjeno v znatni meri tudi članstvu naših lig in drugih narodnih ustanov iz Slovenije, posebno pa srednješolskemu in visokošolskemu dijaštvu.

* **Vsi vojni dobrovoljci,** člani sreske organizacije vojnih dobrovoljcev v Ljubljani, se obveščajo, da bo društveni občni zbor v nedeljo 14 marca v Ljubljani Na predvečer občnega zbora bo članski sestanek. Obvestilo o prostoru in uri občnega zbora ter sestanka sledi — Odbor

* **Veliko zanimanje za šah v vojvodinskih vaseh.** Razvoj šahovske igre po vaseh Vojvodine je prišel v fazo, ki zasluži vso pozornost. Največ zanimanja za šahovsko igro je v topolskem srezu in šahisti iz petih vasi so priredili turnir za prvenstvo Bačke Topole. Največ upanja na zmago ima neki 16-letni kmečki mladenič.

* **Iz »Službenega lista«.** »Službeni list kr. banske uprave dravske banovine št. 17« z dne 27 t. m. objavlja uredbo o izpremembi in dopolnitvah spiska luksuznih predmetov k uredbi o odmeri in pobiranju davka na luksuz, dopolnitve pravilnika o načinu pobiranja banovinskih trošarin po uredbi o banovinskih trošarinah, pravilnik o posesti psov in pasjem davku (psetini) v občinah dravske banovine in objave banske uprave o pobiranju občinskih davščin v letu 1937/38.

* **XV. redni letni občni zbor Zveze šoferjev dravske banovine,** bo 6. marca v salonu restavracije pri »Levu« Ljubljana, Gosposvetska cesta. Začetek občnega zbora bo točno ob pol 20. (pol 8. uri). Ker se bo na občnem zboru razpravljalo o zelo važnih stanovskih zadevah, je dolžnost vseh članov, da se polnoštevilno udeleže. Člani se naprošajo, naj prinesejo s seboj člansko izkaznico. Ker se bo sklepalo v ugodnostih za zopetni pristop bivših članov v Zvezo, so vabljeni vsi nevčlanjeni šoferji področja dravske banovine. Uprava

* **Filatelisti!** Udruženje poštnih uradnikov se je odločilo, da bo izdalo album jugoslovenskih poštnih znamk Album bo izšel v treh zvezkih, v formatu 24. 5/17 cm. Prvi zvezek, ki je že izšel, navaja vse serije, ki so bile izdane od 16. januarja 1921 do 1. novembra 1929, ter obsega 16 strani. Popis znamk je v srbohrvatskem jeziku (latinici) in esperantu. Drugi zvezek bo obsegal znamke serij od leta 1931 do danes, tretji zvezek pa znamke od leta 1918 do leta 1921 (slovenske, plebiscitne, hrvatske itd.). Ker je popis znamk kakor že omenjeno, tudi v esperantu, bo posebno dobro služil onim filatelistom, ki izmenjujejo znamke s svojimi tovariši v inozemstvu. V Ljubljani se dobi album v trafiki v avli glavne pošte. Izven Ljubljane pa na vseh poštah. Lahko pa se naroči tudi direktno pri dravski sekciji Udruženja uradnikov p. t. t. stroke v Ljubljani, Tyrševa cesta, Poštni dom. Cena je Din 3. za zvezek.

Delaj in štedi, da ne vpraša starost, kakšna ti je bila mladost!

Ko dobi 21letni mladenič ali mladenka službo in prične šteditі tako, da vloži vsak mesec v

Mestno hranilnico v Mariboru

Din 100.— in nadaljuje s štednjo do svojega 60. leta dobi po preteku te dobe iz hranilnice znesek

Din 140.622.11.—

Varčujte in nalagajte svoje prihranke v domači mestni zavod:

v MESTNO HRANILNICO V MARIBORU!

Sprejemamo vloge od 10.— Din naprej.

* **Dva župana v avstrijski Radgoni.** Iz Gornje Radgone smo prejeli: Iz avstrijske Radgone (Radkersburga) je bil nedavno premeščen strokovni učiteli Pernegg kot šolski nadzornik v Murau na Gornjem Štajerskem. Pernegg je bil več let župan mesta Radgone in se je županskо mesto z njegovim odhodom izpraznilo. Na izpraznjeno mesto bi moral priti namestnik župana dr. Feliks Kodolitsch, veleposestnik istotam. Kakor pa poroča avstrijsko časopisje, je plenarni odbor mestne občine Radgone na nedavni seji izvolil kar dva župana, in sicer za prvega župana dr. Feliksa Kodolitscha, a za drugega mestnega dekana dr Avgusta Krausa, med tem ko je bil za podžupana izvoljen Karel Fuks uradnik Mestne hranilnice v Radgoni. Na seji je prvi župan dr Kodolitsch podal obširno poročilo o intervencijah za razširjenje sedanje vojaške posadke pri raznih ministrstvih o podpori, odnosno odškodninskih zahtevkih avstrijskih državljanov — obmejnih prebivalcev, katerim je bila odvzeta zemlja na ozemlju naše države zaradi agrarnih operacij. Pravijo, da so izvolili dva župana, ker zmoreta več kakor en sam.

* **Lastna korist vsakega bolnika,** ki se želi iznebiti astme, pljučnih ali podobnih bolezni mu nalaga, da se okoristi s ponudbo tvrdke Puhlmann & Co., Berlin, Müggelstrasse 25, 25a, ki obstoji že več let in brezplačno razpošilja poučno brošuro s slikami. Opozarjamo na oglas na 5. strani.

* **Diplomiran je bil na pravni fakulteti** beograjske univerze g. Silvo Križmančič iz znane rodoljubne družine z Bazovice pri Trstu. Čestitamo.

* **Mesto oskrbnika** razpisuje podružnica SPD v Škofji Loki za svojo kočo na Ljubniku s 1. majem. Podrobne informacije daje tajnik podružnice.

* **Za narodnoobrambni sklad Branibora** so darovali: Tičar, papirnica, Ljubljana, 50. Zalta, trgovec, Ljubljana, 50; Nova založba v Ljubljani 100; občina Slovenjgradec 50; občina Novo mesto 250, občina Martjanci 10, uradništvo Hranilnice dravske banovine v Ljubljani 195, uradništvo Pokojninskega zavoda 260, uradništvo poštne direkcije 43.50, uradništvo Vzajemne zavarovalnice 75; uradništvo Slavije 178, uradništvo finančne direkcije 246; uradništvo OUZD 138; uradništvo Ljubljanske kreditne banke 90, uradništvo Trboveljske premogokopne družbe 70, pirhi narodne šole v Krtinj pri Dobu 41 Din. Darovalcem najlepša hvala!

* **V Splitu ne bodo gradili aerodroma.** V nedeljo je v Splitu zboroval oblastni odbor Aerokluba, ki je razpravljal o graditvi aerodroma v Splitu. Iz razprave pa je bilo videti, da bo treba na realizacijo načrtov še počakati, ker bo ostal Split tudi letos razen dosedanje zveze s Češkoslovaško v zrakoplovnem prometu izoliran. Pač pa bo Dubrovnik dobil zračne zveze z Zagrebom, Beogradom in Sarajevom. Za aerodrom v Splitu so izbrali tudi zemljišče, a je zborovanje ugotovilo, da to zemljišče ni primerno.

* **Stanovanjski najemniki so se stepli s hišnim gospodarjem in upraviteljem.** V Novem Sadu je postala velika hiša št. 9, v Limanski ulici torišče ogorčenega pretepa, katerega posledica je bila več krvavih glav in razbitih nosov Lastnik hiše je posestnik Klokić, ki je imel nekdaj tam, kjer je bil zdaj velik pretep, javno hišo. Ko so bile javne hiše odpravljene, je v njej uredil stanovanja. V hiši je stanoval njegov upravitelj, ki se je z najemniki že večkrat prepiral. V nedeljo ko se je spet kregal z nekimi strankami, je prišel v hišo tudi hišni posestnik s svojim sinom in kmalu se je razvil pretep, pri katerem so sodelovali po svojih močeh vsi stanovalci. Okrog 20 ljudi se je obdelavalo s palicami in z raznimi drugimi trdimi predmeti. Enega udeleženca pretepa so morali odpremiti v bolnišnico. Nenavadno obračunavanje med hišnim posestnikom in najemniki je odmevalo po vsej ulici, pritekli so policisti a ker niso mogli ugotoviti, kdo je prepir in pretep izzval, so vse udeležence odvedli na policijo.

Ali so pljučne bolezni ozdravljive?

To nad vse važno vprašanje zanima očitno vse, ki trpe na astmi, katarju pljučnih vrhov, zastarelem kašlju, zasluzenosti, dolgotrajni hripavosti in hripi, a doslej še niso našli zdravila. Vsi taki bolniki dobe pri nas

POPOLNOMA BREZPLAČNO KNJIGO S SLIKAMI

izpod peresa dr. med. Guttmanna, bivšega šef-zdravnika v zavodu za incenkuro o temi: »Ali se dado pljučne bolezni ozdraviti?« Da damo vsakemu bolniku priliko, da se pojasni vrsta njegove bolezni, smo sklenili, da pošljemo to knjigo vsakomur brezplačno in franko v splošni blagor. Treba je samo pisati dopisnico (frankirano z Din 2.—) s točnim naslovom na:

PUHLMANN & Co., Berlin 614, Müggelstrasse Nr. 25-25a.

Odobreno od min. soc. pol. sanitetsko oddeljenje S. br. 2416 od 12. XII. 1933

* **Umrl je varaždinski Metuzalem.** Te dni je umrl v Varaždinu popularni Samuel Weiss, najstarejši mož v Varaždinu in okolici. Rodil se je 20. avgusta 1834 na Madžarskem. Polnih 10 let je služil vojake in boril se je pri Solferinu in Custozzi, kjer je bil ranjen. V Varaždinu se je naselil pred 55 leti in vodil tam malo trgovino. Večkrat je bil oženjen, a so žene in otroci že davno umrli. Staro in mlado ga je poznalo pd imenom »varaždinski Metuzalem«. Iz svoje skromne trgovine si ni mogel ničesar prihraniti in je dolga leta skrbela zanj židovska cerkvena občina. Dajala mu je stanovanje in 500 Din mesečne podpore. Mnogi ljudje so starca obiskovali, da bi dobili od njega navodilo za dosego tako visoke starosti. Starec jim je odgovarjal, da se doseže dolgo življenje v prvi vrsti po zaslugi vode, hoje in dela.

Kromirana KODAK »RETINA« s priborom na odplačilo dobi se pri

JUGOAGENCIJA, Zagreb, Ilica 43/I.

Zahtevajte brezplačne prospekte.

* **Spet nesreča na morju pri Dolgem otoku.** K italijanskemu parniku »Etni«, ki je pred tedni nasedel pri Dolgem otoku in so iz njega iznosili že vse uporabljive predmete in tudi nepokvarjene tovore moke, prihajajo vsak dan od vseh strani ribiške ladje, da bi iz zapuščene ladje odnesle še kaj moke, ki ni popolnoma pokvarjena. V petek je bilo ob ponesrečeni ladji spet več ribiških čolnov in ladij. Izbruhnila je nevihta in so se ribiške ladje razen ene zatekle v najbližje mrtve luke. Na ribiški ladji, katero pogrešajo, so bili štirje ribiči.

* **Po tragediji na poplavljenem Lonjskem polju.** Pred tremi dnevi sta, kakor znano, blizu Kutine izginila mlada zagrebška lovca, medicinec Vladimir Ausch in njegov prijatelj, gostilničar Spiegler, ki sta se vozila s čolnom na lov na divje race. Zdaj so vaščani našli truplo mladega medicinca, dočim za njegovim prijateljem še ni nobene sledi. Truplo so našli v močvirju baš tam, kjer se je po domnevanju vaščanov odigrala tragedija.

* **Štiri občine so poplavljene v virovitiškem okraju.** Zadnji nalivi so tudi v virovitiškem okraju povzročili veliko škodo. Veliki kompleksi zemljišč in tudi mnoge hiše so v štirih občinah pod vodo. Največ vode se je izlilo iz potoka Džabrovice, ki se je že po prvih nalivih pretvoril v hudournik. Potrebna je nujna regulacija tega potoka. Škoda, povzročena od povodnji, še ni ocenjena.

DETEKTIV

Institut Gjuratić, Zagreb, Ulica 29. X. 1918, št. 2, telefon inter. 51-68. Informacije, nadzor, civilne in kriminalna preiskave, izvidi za vse kraje tu- in inozemstva. Renomirana in najstarejša organizacija Jugoslavije.

* *O binkoštih na morje!* Kolo jugosl. sester v Celju bo letos otvorilo svoj dom že 14 maja. V ta namen vabi vse, ki so slabih živcev in ne prenašajo prevelike vročine, da prežive v najlepšem letnem času, v cvetočem maju ob našem Jadranu vsaj nekaj dni. Za najmanj 7 dni bivanja je določena dnevna cena 36 Din, pod 7 dni pa 38 Din Hrana priznano izvrstna. Vreme nam prerokujejo vremenski preroki — krasno. Kdor želi sobo, naj hiti s prijavo! Osebne prijave se sprejemajo vsako soboto od 16. — 17. ure. — Celje, Gregorčičeva 1 Odbor »Kola« — Celje.

* *Aretacija pustolovca.* V zapore okrožnega sodišča v Novem mestu je bil priveden neki Jezeršek Alojzij, po poklicu elektrotehnik, ki pa je že davno pozabil na svoj poklic. Jezerška so bili že dalje časa iskali zaradi raznih sleparstev in podobnih grehov. V nedeljo je bil v Škofji Loki v Prajerci kjer je kot eleganten mož zbujal pozornost prisotnih. Pa tudi besedo je znal prav spretno sukati. Iz gostilne se je odpravil v restavracijo pri Otetu, kjer pa so ga nanj opozorjeni orožniki povprašali, kako je z njim. Takega zaključka Jezeršek gotovo ni pričakoval. Pa se je hotel potem še izmuzniti na dokaj originalen način. Pogoltnil je kos žlice najbrže v dobri veri, da ga bodo poslali zaradi obolelosti v bolnišnico namesto v zapor v Novem mestu, kamor je spadal. Trik ni nič pomagal, po nekajdnevnem samotarjenju v Škofji Loki je moral nastopiti pot v metropolo Dolenjske.

* **Glede na veliko zanimanje** se osemdnevno potovanje v Rim, Napoli, Vezuv, Pompeji, Capri in Benetke ponovi od 25. marca do 2. aprila. Cena z vso oskrbo 1850 Din. Od 11. do 15. marca z avtobusom na dunajski velesejem. Cena vožnje 360 Din. Od 27. do 29. marca avtobusni izlet v Benetke in Padovo. Prijave v izletni Okornovi pisarni, Slon, Ljubljana, telefon 26-45.

* **I. Mednarodni plesni turnir za prvenstvo Jugoslavije združen z velikim plesom bo nepreklicno v soboto 13. marca v ljubljanski Kazini.** Ker so prijave najboljših plesnih parov iz Avstrije, Češkoslovaške, Nemčije in Jugoslavije že zagotovljene, bo to do sedaj največja tovrstna prireditev v Jugoslaviji, na kar že danes opozarjamo vse ljubitelje družabnega plesa. P. S. K.

* **Pri zaprtju** in motnjah v prebavi vzemite zjutraj na prazen želodec kozarec naravne Franc Jožefove grenčice.

Iz Ljubljane

u— *Poslednja pot ravnatelja dr. Kersnika.* Včeraj ob 15. je velika množica občinstva spremila ravnatelja Kmetske posojilnice ljubljanske okolice dr. Janka Kersnika na njegovi poslednji poti iz mrtvašnice za Leoniščem k Sv. Križu. Kakor je pokojnik želel sam, je bil pogreb brez petja in brez hrupnih svečanosti, a kljub njegovi prošnji, naj mu prijatelji in znanci ne prinašajo cvetja na krsto, se je ob njegovem poslednjem ležišču nabrala množica vencev, med katerimi sta bila najlepša onadva, ki so mu ju poklonili njegovi tovariši z mature leta 1900. in pa Ciril—Metodova družba. Za krsto se je razvil veličasten sprevod, v katerem je stopala najprej njegova globoko užaloščena družina z vso Kersnikovo in Knezovo rodbino, zastopana pa je bila tudi vsa uprava in vse osobje Kmetske posojilnice. Mimo ostalih predstavnikov našega gospodarskega in kulturnega življenja, med katerimi smo videli predvsem vse naše odličnejše zadružne delavce, so se pogreba udeležili tudi predstavniki Društva denarnih zavodov. Ob odprtem grobu je dr. Kersniku spregovoril v poslednje slovo najprej bivši ban dr. Marušič, ki je opozarjal na pokojnikove zasluge za razmah slovenskega zadružništva in pa plemenitost njegovega značaja, nato pa se je poslovil od njega v imenu prijateljev še odvetnik dr. Žirovnik. Tako je Ljubljana spremila do groba moža, ki je vse svoje življenje delal za dobro naroda in družbe brez trušča in hrušča, zato pa si je tudi pridobil v vseh krogih naše javnosti prijatelje in spoštovatelje, med katerimi bo na veke živel njegov spomin.

u— **Akademija Kulturne matice,** zadruge z o. z., bo v torek ob 20. v dvorani Delavske zbornice. Na sporedu bodo pesmi Otona Župančiča, Toneta Seliškarja in Mileta Klopčiča in proza Juša Kozaka, Miška Kranjca in Cirila Kosmača Recitatorji bodo Debevc, Jan in Stupica Vstopnice po 8, 4 in 2 Din prodaja vsak dan Praprotnikova trafika v Prešernovi ulici.

u— **Slovenski tenorist Anton Drmota** je v petek 26. t. m. pel v dunajski **državni operi** Alfreda v Verdijevi »Traviati«. Ob **slavni** Novotni v naslovni vlogi je **mladi pevec** nastopil težko preizkušnjo, **a je opravičil** najboljše nade. Muzikalno visoko **kulturno** dunajsko občinstvo, ki pozna Drmoto **iz manjših** vlog pa tudi z uspelih **koncertnih nastopov** spremlja z iskrenimi **simpatijami njegov** razvzvoj. Ko je v petek nastopil **v glavni vlogi**, so prešle te simpatije **v izraze navdušenja** zanj. Njegov Alfred pa **je to tudi v** polni meri zaslužil. Po tem **uspehu bo te**norist Drmota te dni **gost naše opere.** Poseben užitek pa obeta **njegov solistični koncert** 12. marca zvečer v Filharmonični dvorani.

MEDNARODNI PLESNI VEČER

SOBOTA, 13. MARCA V KAZINI.

u— **Za večji prospeh mestnega socialnega kolka.** Iz pisarne Združenja trafikantov smo naprošeni za objavo: Mestna občina je letos za ublažitev bede in brezposelnosti izdala mestni socialni kolek. Te kolke so prejeli trafikantje v prodajo in sicer brez provizije, ker ima akcija povsem humanitaren značaj. V resnici kupčija ne gre tako, kakor bi bilo treba, vendar se trafikantu večkrat ponudi prilika, da mu je mogoče, ponuditi tudi socialni kolek. Pripetilo se je celo, da je starejši gospod sam vprašal po kolku, a ga trafikant slučajno ni imel. Zato bi bilo dobro, da dá mestna občina te kolke v prodajo vsem trafikam na prometnih točkah, trafikante pa prosimo za čim večjo agilnost pri njih razpečavanju.

Modni salon Rozman

DVORNI TRG 3 (poleg univerze)

izdeluje

DAMSKE KROJE PO MERI

iz najnovejših žurnalov. Poučujem tudi

KROJNO RISANJE.

u— **O nastanku naših kraških jam bo** predaval g. dr. Alfred Šreko jun. **v torek** 2. marca ob 18. v mineraloški **predavalnici** univerze. Bo to 17. poljudno-znanstveno predavanje Prirodoslovnega **društva.** Predavatelj nam bo pokazal **na** mnogih slikah, kako si naj predstavljamo vpliv vode na apnenčeve formacije, ki so dovedle do današnjih oblik jam na Krasu. Podobne pojave so odkrili **poznaje** tudi v drugih apnenčevih gorstvih, **vendar** so dali osnovna spoznanja in **tudi** terminologijo prav pojavi na našem Krasu. Koliko so sodelovali še drugi **vzroki** razen vode in kako je nastala **prav sedanja** oblika, polna neslutenih lepot, **nam** bo prav raztolmačilo to **predavanje.** Vstopnina 4 Din, za dijake 2 Din.

OGLEJTE SI NAŠE IZLOŽBE

Vsled velike zaloge raznega **pisemskega** papirja v mapah, **kartonih in** Blockpost, ga prodajamo **po skrajno** nizkih cenah.

M. TIČAR — Ljubljana

ŠELENBURGOVA ULICA

u— **Sodobni arhitekti določajo za vse moderne stavbe izključno linolejska tla.** Linolej je nadvse higieničen, **njegovo** čiščenje pa preprosto in **nezamudno. V** nebotičniku so vsa tla **v stanovanjih, trgo**vinskih lokalih, kavarni **in baru obložena** z linolejem. Ves ta **linolej je dobavila in** izvršila obloženje **tvrdka A. & E. Skaberne.** Tudi zdaj ima **največjo izbiro linoleja** v vseh barvah **in kvalitetah tvrdka,** A. & E. Skaberne.

u— *Legija koroških borcev,* **krajevna or**ganizacija v Ljubljani, **bo imela članski se**stanek v torek 2. marca ob **20. pri »Sokolu«,** Pred Škofijo 18/I.

u— *VI. simfonični koncert Ljubljanske filharmonije,* ki jo **sestavlja nad 70 kvalificiranih** in dobro **izurjenih godbenikov, bo** 8. marca dirigiral g. Rhene-Baton. **Prodaja** vstopnic bo od 1. marca dalje **pri blagajni** kina »Uniona«. Cene **vstopnicam so od** 5 do 40 Din.

u— **Primorsko akademsko starešinstvo** naznanja, da bo redni **občni zbor 13. marca.** Dnevni red **objčajen. Kraj zborovanja** bo **članom javljen pozneje.**

Oglas je registr. pod S. Št. 1675 od 17. XII. 1936.

GOSPODJE!
PAZITE! NIKDAR BREZ
PERMA-TEX
ORIGINALNE AMERIŠKE ZAŠČITNE GUME S 5-LETNIM JAMSTVOM
DOBIVA SE V VSEH LEKARNAH, DROGERIJAH IN PERFUMERIJAH.

TVRDKA **MILOŠ KARNIČNIK**

vljudno naznanja, da se je preselila s Starega trga v vogalne prostore

nebotičnika,

ter se s svojo lepo izbiro v damskem in moškem perilu, bluz, rokavic, nogavic ter v ostalih modnih potrebščinah najtopleje priporoča.

u— **Vdovam in sirotam civilnih državnih uslužbencev** bo podelil Hranilni in posojilni konzorcij, kreditna zadruga državnih uslužbencev v Ljubljani, Gajeva ulica 9, trideset podpor po 200 Din. Nekolkovane prošnje, ki morajo biti glede navedbe siromašnosti in drugih v prošnji navedenih podatkov uradno potrjene od pristojne občinske uprave ali od pristojnega sreskega načelstva, se morajo vložiti najpozneje do 13. marca na naslov imenovane zadruge.

Za pomlad 1937

priporoča tvrdka

Ax. Škaberne Ljubljana

Zadnje novosti manufakturnega blaga

u— **Lovci, pozor!** Društvo ljubiteljev psov ptičarjev v Ljubljani priredi 8. in 14 marca brezplačen teoretičen in praktičen tečaj o vodstvu in dresuri ptičariev. Predavanja se bodo vršila vsak dan ob 9., 14., in 20. uri v lovski sobi hotela »Metropol« Miklič. Prijave poklicnih lovcev sprejema društvo do 5. marca, ostali gg lovci in tisti ki jih vzgoja in dresura ptičarjev zanima, dobrodošli!

Pri ljudeh, ki često trpe na zapeki, zaradi česar nastajajo vrenja v želodcu in črevesju, pospešuje se temeljito čiščenje celotnih prebavnih organov s čašico naravne **»Franz-Josefove«** grenčice, zaužite zjutraj na tešč želodec. Z uporabo **»Franz-Josefove«** grenčice se naglo odpravi plast z jezika, ki je nastala zaradi zapeke, ravnotako pa se tudi doseže boljši apetit.

S—I Ogl. reg. S br. 15. 485/33.

u— **Narodna galerija.** Danes ob 11 dopoldne bo vodstvo v glavni dvorani Narodne galerije: Naši baročni slikarji. Vodil bo dr. Marijan Marolt

u— **Podružnica Branibora v Ljubljani** bo imela 4. marca ob 20. redni občni zbor v sejni dvorani ljubljanskega mestnega sveta. Člani in zastopniki društev in tiska vljudno vabljeni!

u— **Rotary klub Ljubljana, je poklonil namesto venca na krsto svojega člana dr. Janka Kersnika** ortopedskemu zavodu TKD Atene za zdravljenje pohabljene dece 300 Din. Iskrena hvala.

V Dalmatinovi ulici št. 7

v visokem pritličju oddamo s 1. majem 1937

pisarniške prostore

obstoječe iz dveh sob in vseh pritiklin. Več se poizve v pisarni dr. Fetticha istotam. 1811

u— **VI. koncert Ljubljanske filharmonije** 8. marca v Unionu bo imel na pestrem sporedu dela Corellija Havdna, Webra, Debussya, Berlioza in Bravničarja. Vsi ti skladatelji raznih dob in raznih narodov bodo dobili v dirigentu Rhene-Batonu mojstrskega oblikovalca. Svetovna kritika šteje Batona med največje dirigente. Vstopnice za ta koncert dobite pri blagajni kina Uniona. Cene so od 5 do 40 Din.

u— **Drevi vsi v Šentjakobsko gledališče,** kjer uprizarjajo zabavno kmečko burko »Zakonci stavkajo«. Kdor se rad smeje, naj si pravočasno preskrbi vstopnice, ker je zanimanje za to igro izredno veliko. Dnevna blagajna posluje od 10. do 12. in od 15. do 17. ure. Začetek točno ob 20.15.

u— **Zaradi ogromnega zanimanja občinstva za matinejski film »Pastir Kostja« v kinu Matici sta danes dopoldne dve predstavi ob 9.30 in 11. uri.**

FOTOAMATERJI!

Povečana slika je umetniške vrednosti, zato

AGFA BROVIRA

kateri je sveži dospel. — Najkulantnejša zamenjava starih fotoaparatov za Leico, Contax ali Rolleiflex!

Foto turist LOJZE ŠMUC

LJUBLJANA, ALEKSANDROVA CESTA 8

u— **Glasbena Matica ljubljanska** pripravlja za prvo polovico marca tri solistične koncerte. Prvi bo v petek, 5. marca v mali filharmonični dvorani, na katerem nam bodo izvajali: Milena Verbičeva, Marta Osterčeva in Pavel Šivic poljsko ter argentinsko moderno glasbo. Dne 12. marca bo imel v veliki filharmonični dvorani samostojni koncertni večer operni tenor, član dunajske državne opere, Drmota Anton. Na tem koncertu bo sodeloval kot solist in spremljevalec pianist Pavel Šivic. Tretji koncert bo 15. marca, na koncertu nastopita čelist Bogomir Leskovic ter pianistka Zora Zarnikova.

u— **Ugotovitev.** Ker je bilo v nekem nedavnem članku govora o predvojnem vodstvu umobolnice na Studencu, nas je primarij g. dr. F. Gästl obvestil da je bil on primarij in voditelj tega zavoda od 6. januarja 1907 do 1. decembra 1910.

u— **»Učite se glasbe«** tak je naslov 4 produkcij šole Glasbene Matice in drž. konservatorija v Ljubljani, ki bodo od 15. do 18. t. m. v veliki filharmonični dvorani. Na prvi produkciji nastopi novi glasbeno-otroški vrtec, na drugi gojenci šole G. M. na tretji mladinski zbor in orkester šole G. M. na četrtem pa nastopijo konservatoristi. Pred vsako produkcijo bo primerno predavanje članov profesorskega zbora.

u— **V dvorani evangeljske cerkvene občine** bo v sredo 3. marca ob 8. zvečer nastopil kot predavatelj g. župnik dr. Gerhard May iz Celja. Tema njegovega predavanja je: Erbgesundheitspflege und Bevölkerungspolitik als christliche Verantwortung. K predavanju so vsi vljudno vabljeni.

u— **Izreden občni zbor SK Polža.** V ponedeljek 8. marca ob 20. bo v restavraciji Slamič v Ljubljani izreden občni zbor SK Polža. Dnevni red: 1. volitev novega predsednika 2. proglasitev doma na Polževem za Šukljetov dom, 3. ustanovitev Šukljetovega kreditnega fonda 4. slučajnosti

u— **K požaru na Lavrici** pošilja gasilska četa na Lavrici naslednji popravek: Ni res, da domači gasilci niso prišli na pomoč, ker baje niso imeli bencina res pa je, da so bili pri požaru na posestvu g. Ogrina gasilci iz Lavrice takoj na mestu z motorko in navadno brizgalno, ki sta obe v redu delovali. Ni res, da so gaslici z Orljega in Barja rešili, kar se je dalo rešiti, res pa je, da gasilci z Orljega sploh niso stopili v akcijo.

KINO IDEAL

Lawrence Tibett

največji pevec sveta v opernem velefilmu

Metropoliten

Danes ob 15., 17., 19. in 21.15 uri

u— **Vlom pri tvrdki Oleum.** Čeprav se je organom kriminalnega oddelka posrečilo zadnji čas spraviti lepo številce nevarnih vlomilcev za zapahe, vendar še ni kdo ve kaj videti, da bi bila Ljubljana očiščena te nadloge. Tako so predvčerajšnjim ponoči neznani prijatelji tuje lastnine obiskali tvrdko Oleum na Gosposvetski cesti, se z vitrihom skozi stranska vrata s stopnjišča priplazili v pisarno, nato pa s svinjsko nogo navrtali wertheimovko. Na srečo pa je bila v blagajni le manjša vsota denarja, ki so jo vlomilci — nekatera znamenja kažejo, da sta bila dva — odnesli, nedotaknjeni pa so ostali dokumenti in vrednostni papirji (vojna škoda in čekovne knjižice poštne hranilnice). Pač je izginila čekovna knjižica Ljubljanske kreditne banke, ki pa jo je dala tvrdka nato takoj razveljaviti, da tatovom ne bo kaj zalegla. Neznani tolovaji so morali razmere pri tvrdki do neke mere poznati, saj so se previdno izognili glavnim vratom, ki so zavarovana z alarmnim zvoncem. Njihov obisk so opazili nameščenci šele v jutrnjih urah, nato pa so bili na pomoč poklicani organi kriminalnega oddelka, ki je vzel preiskavo v svoje roke.

RAZSTAVA

MODEL KLOBUKOV LASTNEGA IZDELKA od 28. febr. do 4. marca

SALON TRUDA

LJUBLJANA, ALEKSANDROVA št. 5

pritličje.

u— **V svrho regulacije Celovške ceste** meri mestni gradbeni urad v Ljubljani posestno stanje vzdolž obeh strani imenovane ceste. Pozivajo se vsi posestniki da v sektorju od km 622.000 (Kavčičeva gostilna) do km 623.40 (nova meja mestne občine ljubljanske pri tvornici »Stori«) vidno označijo svoje posestne meje v pasu okrog 50 m na vsako stran ceste, in sicer najkasneje do 3. marca. Pogrešne izmere, ki bi nastale zaradi neoznačenega posestnega stanja, bodo morali prizadeti posestniki na svoje stroške popraviti. Hkratu se opozarjajo vsi posestniki ob Celovški cesti, da v sektorju med km 620.90 (Kmetova gostilna) do km 622.00 (Kavčičeva gostilna) in dalje do »Store« pazijo pri obdelovanju svoje posesti na kole, ki so zabiti v posestnih mejah, na regulacijske kamne, ki so na površju, in na podzemske kamne, ki so v globini 30 do 50 cm in ki so vidno obeleženi s koli, dolgimi po tri četrti metra.

u— *Tatvine na gorenjskem kolodvoru v Ljubljani.* V dnevih med 9. in 15. t. m. je bilo iz potniških vagonov pokradenih nekaj medeninastih pip, ročajev in drugega. Železniška direkcija v Ljubljani svari pred nakupom ukradenega blaga in naproša javnost, da osebe, ki bi ponujale tako blago v nakup, prijavi najbližnjemu varnostnemu organu.

u— **Mesto venca na grob** pokojnega člana nadzorstva g. dr. Janka Kersnika je darovala Ljubljanska kreditna banka v Ljubljani mestnemu socialnemu uradu za reveže znesek Din 1.000.

u— **Dr. Ivan Robida** spet redno **ordinira za živčne in duševne bolezni vsak delavnik od 14. do 15 Gledališka ulica 13.**

u— **Pleseni zavod »Jenko« v Kazini priredi v torek 2. marca ob 21. »Šolski plesni turnir«,** kot pripravo za mednarodni turnir 13. marca. Plesni tečaji v ponedeljek, torek, četrtek in nedeljo trajajo še do 16. marca. Posebne ure dnevno.

u— **Registrirne blagajne in pisalne stroje** popravlja strokovno in poceni Boris Šimandl, Ljubljana, Kolodvorska 11, telefon 24-37. 2

u— **Obleke in klobuke** kemično čisti, barva, plisira in lika tovarna Jos. Reich. 2

Žrebanje 25. februarja 1937. drž. razredne loterije:

Din 8.000.— št.: 5.875,
Din 3.000.— št.: 17.408,
Din 1.000.— št.: 33.028, 33.078, 46.151, 62.017, 62.020, 62.045, 89.858, 89.862, 89.863, 95.772, 95.775.

ZADRUŽNA HRANILNICA, Ljubljana, Dalmatinova 6.

Iz Celja

e— **Zagrebška opera bo uprizorila Savinovega »Matijo Gubca«,** ki je doživel v Ljubljani velik uspeh. Uprizoritev te opere kot prve premiere v Zagrebu v prihodnji seziji je častno priznanje slovenski glasbeni kulturi predvsem pa skladatelju Ristu Savinu samemu.

e— **Podpora sadjarjem. Mestna občina** celjska bo prispevala iz razpoložljivih sredstev k nabavi sadnega drevja siromašnejšim posestnikom. Sadna drevesca morajo biti iz oblastveno priznanih drevesnic. Prošnje, kolkovane s 5 Din z navedbo števila sadnih drevesc, je vlagati pri mestnem poglavarstvu v Celju v sobi št. 9 do 10 marca. Potrebna pojasnila daje mestni kmetijski referent.

e— **Zdravniška preiskava prodajalcev živil.** Mestno poglavarstvo v Celju razglaša: Na podlagi zakona o nadzorstvu nad živili čl. 21 pravilnika o natančnejših določilih za izvrševanje zakona o nadzorstvu nad živili čl. 233. in zakona o zatiranju nalezljivih bolezni čl. 35. bo mestno poglavarstvo v Celju izvršilo ponovno kontrolo nad izdelovanjem, pripravo in prodajo živil ter nad osebjem, ki je zaposleno v obratovalnicah. Mestno poglavarstvo poziva vse, tako delodajalce kot delojemalce, zaposlene v trgovinah z živili, gostilnah, kavarnah, slaščičarnah, pekarnah, mesarijah sploh v vseh obratovalnicah z živili in v brivnicah zaposlene osebe, da se ponovno podvržejo najkasneje do 31. marca brezplačni zdravniški preiskavi ter si preskrbe brezplačno potrdilo, da ne bolehajo za tuberkulozo. Preiskave bodo vsak delavnik od 10 do 12. na mestnem fizikatu in od 8. do 10. v protituberkuloznem dispanzerju, Zdravstvenem domu v Celju. Preiskave vršijo in izdajajo potrdila tudi zdravniki bolniških blagajn po uradni dolžnosti. Ob priliki uradnih higienskih pregledov obratovalnic z živili, se bo od lastnikov zahtevala predložitev teh novih zdravniških potrdil o zdravstvenem stanju vsega osebja. Proti kršiteljem teh določil se bo uvedel kazenski postopek.

e— **Ureditev občinskih cest.** Na meji občin Škofja vas—št. Jurij pri Celju—okolica, Škofja vas—Dramlje in Škofja vas—Vojnik—okolica so občinske ceste v skrajno slabem stanju, na občinski cesti Škofja vas—Dramlje pa je treba napraviti tudi nov most. Zaradi tega bo v petek 5. marca ob 9. dopoldne anketa v prostorih sreskega cestnega odbora na sreskem načelstvu v Celju.

e— **Umrla je** včeraj na Bregu štev. 27 **v starosti 76 let** vdova po nedavno umrlem železničarju ga. Alojzija Gradova, roj. Maierjeva v starosti 76 let. V bolnišnici je umrla 57letna kuharica Ana Krivčeva iz Celja.

e— **Kino Union.** Danes ob 16.15 veseloigra »Pat in Patachon sta zadela srečko« in dve predigri, danes ob 18.30 in 20.30 in jutri ob 16.15 in 20.30 velefilm »Pesem hrepenenja« z Marto Eggerthovo in zvočni tednik, jutri ob 18.30 matineja.

KINO METROPOL, prinaša danes ob 16.15, 18.15 in 20.30 krasen film **»PRINCESA DAGMAR«** (Mädchenpensionat).

Iz Maribora

a— **Eliskases pristal na gostovanje v Mariboru.** Avstrijski šahovski velemojster Erik Eliskases bo nastopil 2. marca ob 20. v posebni sobi kavarne »Jadran«, kjer bo v okviru brzoturnirja odigral partijo z našim velemojstrom V. Pircem. Sodelovalo bo 12 najboljših mariborskih šahistov, med njimi tudi Milan Vidmar ml., ki služi kadrski rok v Mariboru, ter ptujski prvak prof. Gabrovšek. V vrstah kibicev je za ta turnir izredno živahno zanimanje.

a— **Marljivo delo limbuškega Sokoja.** Te dni je imel limbuški Sokol svoj redni občni zbor, ki je pokazal marljivo prizadevnost te sokolske postojanke. Sokol ima po 6 letnem obstoju 190.000 Din premoženja, Sokolski dom in lepo zgrajeno telovadišče. V preteklem letu je bilo več prireditev, ki so vse lepo uspele. Pri volitvah so bili izvoljeni: Adolf Turnšek starosta, Anton Godec podstarosta, Filip Podgornik tajnik, Jože Godec načelnik, Jože Kalič podnačelnik, Anica Kancierjeva načelnica, Sonja Robičeva podnačelnica, Karol Babič blagajnik, Marija Godec prosvetarica.

a— **Mariborski krojači** so imeli v ponedeljek zvečer pri Gambrinu svoj redni občni zbor, ki so mu prisostvovali dr. Senkovič kot zastopnik mestne občine, g. Založnik kot zastopnik zbornice za TOI ter komisar okrožnega odbora g. Lašič. Poročali so predsednik Reicher, tajnik Pravdič in blagajnik Zidarič. Na dobro obiskanem občnem zboru se je mnogo govorilo o nelojalni konkurenci in o odpravi šušmarstva. Združenje krojačev in sorodnih obrtov v Mariboru šteje 213 članov, med katerimi je 98 krojačev, 72 krojačic, 16 modistinj. V letu 1936 je prijavilo obrt 17 članov, odjavilo pa 15. Pomožnega osobja je bilo zaposlenega v preteklem letu 225. Vajencev in vajenk je v Mariboru 170. Dohodkov je bilo 19.716.55, izdatkov pa 17.478.75 Din. Volitev letos ni bilo.

VSO OBLEKO in blago kupimo najceneje v Grajski starinarni, Vetrinjska ul. 10.

a— **Rački škrjančki pojo v počastitev Adamiča.** Dne 5. marca nastopijo v Ljudski univerzi ob 15. in 20. naši »rački škrjančki« pod vodstvom učitelja Zorna. Njihov koncert je namenjen počastitvi spomina pok. Adamiča. Jutri predava dr. Meršol o naših dobrovoljcih, 3. marca pa prof. Šilih o vzgoji.

a— **Rotovške novice.** Redna seja mestnega sveta mariborske mestne občine bo v ponedeljek dne 1. marca ob pol 19. uri v mestni posvetovalnici. Dnevni red: poročila predsedstva, prodaja odnosno zamenjava vojašnice, poročila mestnih podjetij, preureditev avtobusov na bencinski pogon na pogon z metanom.

a— **Društvo Jadran** bo imelo v nedeljo 7. marca v Narodnem domu v Mariboru svoj 19. redni letni občni zbor z običajnim dnevnim redom. Vsi člani in prijatelji društva so vabljeni!

a— **Pregled motornih vozil.** Lastniki motornih vozil iz Maribora in obeh mariborskih srezov ki iz kateregakoli vzroka doslej še nimajo pregledanih in za promet odobrenih vozil, naj jih, da se izognejo posledicam, pripeljejo k pregledu dne 3. marca 1937 ob 15 uri na dvorišče mestnega avtobusnega podjetja v Mariboru, Plinarniška ulica.

a— **Konkurzne zadeve. Konkurz je razglašen nad imovino tukajšnje štajerske sadjarske zadruge,** ki ji je svojčas načeloval dekan Sagaj iz Hoč.

Iz Škofje Loke

š— **Karitativno delo v Škofji Loki** sloni v veliki meri na ramah škofjeloškega Kola, ki deluje že polnih 12 let za bližnjega. Nedavno so se članice zbrale v salonu pri Homanu na letni skupščini. Vodila je zbor predsednica učiteljica Amalija Lendovškova. Leto 1936 je bilo naporno. Dela je bilo v vseh smereh dovolj. Niti polen ni manjkalo. O vsem tem poglavju je marsikaj povedala tajnica učiteljica Jercogova, ki je navajala, da se je prodajala zelena in pozlačena ojka, da je bilo darovanih ubožnim družinam in onemogłim 370 kg moke, da je bil prirejen materinski dan, pri katerem so sodelovale učenke meščanske šole, da se je dajala podpora v gotovini siromašnim materam, dijakom in bolnim, da gre KJS v Ljubljani res sestrsko škofjeloškemu na roko, da so bili škofjeloški ekskurzisti PJS deležni v Kraljevici vse pozornosti tamkajšnjega Kola, da je bil poslan soprispevek za lavorjevo vejico na grob kralja Aleksandra, da je lepo uspela božična obdaritev 75 učencev obeh osnovnih šol, da so se tvornice in trgovci prošnjam kola pohvalno odzivali in tako naprej. Izčrpno poročilo o blagajni je podala učiteljica Vida Horvatova. Iz poročila je bilo razvidno da se vodi vse gospodarstvo skrbno in pošteno. Pozdrave matičnega odbora in dvorne dame Franje Tavčarjeve sta prinesli delegatki Gregorčičeva in Špitzerjeva. Prva je imela na zbrane dame daljši nagovor v katerem je poudarjala, da bodi posebna skrb posvečena napredku in socialnemu stanju jugoslovenske žene in njenega naraščaja. Kolo stoji na načelih brezkompromisne državne in narodne misli in koraka skupno z našimi nacionalnimi organizacijami. Služi narodu v najplemenitejšem smislu besede in je opora siromašni deci in odraslim. Vseh 32 podružnic v dravski banovini dela tako. Z vzklikom Nj. Vel. kralju Petru II. in »Slava« klicem blagopokojnemu kralju je zaključila svoja izvajanja. Pri volitvah se je izpolnil stari odbor s sestrami Ino Marasovo, Niko Sokličevo, Vido Debeljakovo, Dano Pecherjevo, Marijo Pustotnikovo in Magdo Burdvehovo. KJS v Škofji Loki, ki vrši s toliko zgledostjo svoje humanitarno delo šteje preko 300 članic. Želimo mu ob vstopu v novo poslovno dobo največjih uspehov.

Iz Kranja

r— **Kino Narodni dom** predvaja danes veselo dunajsko operelo »Valček-Raj na zemlji«. Sijajne Stolzeve melodije! Pride sovjetski velefilm »Gospoda Golovljevi!«

Z Jesenic

s— **Dramski odsek Sokola na Jesenicah je v soboto in nedeljo uprizoril duhovito detektivsko komedijo »Pobegla nevesta«.** Snov je drzna tatvina draguljev v hiši bogatih samskih bratov Traversov. Tatvine je osumljeno dekle, ki je pribežalo skozi strešno lino v stanovanje omenjenih samcev. Pustolovka jih je prepričevala, da je pobegnila ženinu izpred oltarja. Brata sta jo sprejela in skušala prikriti njeno bivanje v hiši. S tem sta se zapletla v vrsto iznenadenj. Mlajši se je vanjo zaljubil in med tem so izginili njegovi dragulji. Tatvine je osumljena mladenka. S tem, da je zasačila prave tatove, se je izkazalo, da je bila v službi policije. Na koncu se zaroči z mlajšim bratom. Režijo je spretno vodil g. Pogačnik Ciril in enako so igralci storili svoje, da je igra prav dobro uspela. Pripomniti se mora, da je k lepemu uspehu pripomogla krasna scenerija. Želimo, da bi agilni gledališki odsek še večkrat nastopil v tej sezoni.

s— **Zvočni kino Radio bo predvajal** danes ob 3. uri pop. in 8. zvečer velefilm »Ženski raj« s Petrovičem v glavni vlogi. Med dodatki tudi risana šala in Paramountov zvočni tednik. — Sledi »Rdeči sultan Abdul Hamid«.

Iz Trbovelj

Damski frizerski salon bo odprl zraven brivskega salona gospod Petretič Maks v Retju 138 (pri Sušniku) dne 1. marca t. l., kjer bo izvrševal vsa damska frizerska dela s trajno, vodno in železno ondulacijo z najbolj modernimi pripomočki, po najnižji ceni. Se priporoča.

t— **Masarykov večer bo v soboto 6. marca** ob 20. v Sokolskem domu v počastitev velikega slovanskega filozofa in državnika ob njegovi osemdesetsedmi obletnici. Na večeru bo predaval g. Marjanović Humbert, predavatelj ZKD iz Ljubljane. Vstop za vse prost!

Cenjenemu občinstvu naznanjam, da sem **OTVORIL SPECIALNO TRGOVINO CEVLJEV** ročnega izdelka v hiši g. Tratnika v Trboveljah II. Na zalogi imam vsakovrstne čevlje ročnega izdelka kakor: moške, damske in otroške, navadne močne čevlje za delo in praznične po najnižjih cenah. Sprejemam tudi popravila, hitro, točno in poceni. Vljudno se priporoča **Vrtač Martin.**

t— **Zanimiva prireditev.** Danes in v ponedeljek obakrat ob 8. zvečer predvaja v Sokolskem domu mojster Tkalec Ivo velik, nenadkriljiv mističen program, ki bo vsakogar zadovoljil.

Iz Novega mesta

n— **Šoferski izpiti** za sreze Novo mesto Črnomelj, Brežice in Krško, ki bi se imeli vršiti 3. marca, so zaradi ovir preloženi na 4. marca.

n— **V zapore okrožnega sodišča** je bil pripeljan 24 letni Stanko Brodarič, doma iz Rosalnic, ki je osumljen dvojnega umora v Čurilah pri Metliki. Osumljenec še vedno zanika vsako krivdo pri groznem umoru dveh stark.

n— **Kino »Dom« v Sokolskem domu** bo predvajal danes ob 15., 18. in 20.15 zvočni film »Živim, kakor hočem«. V glavnih vlogah Joan Crawford in Brian Aherne. Predigri Paramountov zvočni tednik in kulturni film.

Iz Hrastnika

h— *Osebna vest.* Na našo železniško postajo je prišel s postaje Št. Vid-Vižmarij prometnik g. Miloš Dolšak, iz Hrastnika je pa premeščen na Jesenice transportnik g. Avgust Kruh.

h— *Zvočni kino Sokol* bo predvajal danes zvočni film »Pri belem konjičku«.

Iz Šoštanja

š— **Uspelo predavanje.** V ponedeljek zvečer je priredila tukajšnja podružnica SPD fotoamaterско predavanje g. Cveta Šviglja, ki je s pomočjo skioptičnih slik prikazal lepote Julijskih Alp. Krasni, plastični posnetki in živa predavateljeva beseda so nam pripravili lep planinski večer, ki je bil tudi izdatna propaganda za razširjenje fotoamaterskega pokreta. Upamo, da se bodo šaleški fotoamaterji, ki jih ni malo in katerih foto-posnetki so že na precejšnji višini, kmalu združili v smislu sklepa zadnjega obč. zbora podružnice SPD v fotoamaterski odsek, ki bo dal svojim članom več možnosti razvoja in napredka. Zato opozarjamo vse fotoamaterje, da se javijo dr. Gorečarju.

š— **Učiteljsko zborovanje.** V soboto je v Šoštanju zborovalo učiteljstvo vsega slovenjgraškega sreza. Najprej sta imela šoštanjsko in slovenjgraško učiteljsko društvo ločeni zborovanji, na katerih sta reševala stanovske in organizatorične zadeve, potem pa se je v kino-dvorani vršilo skupno zborovanje. Otvoril in vodil ga je predsednik g. Mencej, o reformnem šolstvu v Češkoslovaški pa je predaval g. Gerlanc, učitelj iz Celja.

KINO

TEL. 27-30 **SLOGA**

Pretresljiva borba za tekoče zlato

MESTO ANATOL

podvig in propast malega balkanskega mesteca.

Brigitte Horney Gustav Fröhlich

Matineja ob 11 uri

Zabavna glasbena komedija

GOSPOD BREZ STANOVANJA

Paul Hörbiger, Hermann Thimig, Adela Sandrock, Lizzi Holzschuh

TEL. 22-21 **UNION**

Veliki pomorski film daljnega vzhoda

ZLATO IZ SINGAPOREA

Clark Gable, Jean Harlow, Wallace Beery

Dialog v nemškem jeziku.

Matineja ob 11 uri

JAN KIEPURA kot

LJUBLJENEC VSEH ŽENA

Čudovito petje, nedeljiv humor!

Predstave ob 15., 17., 19. in 21. uri

Iz Ptuja

j— *JČL v Ptuju* priredi 6. marca ob 20. v Mladiki proslavo obletnice rojstva prezidenta osvoboditelja češkoslovaške republike Masaryka. Občinstvo se vabi k obilni udeležbi. Brez vstopnine.

j— *Lep uspeh naših šahistov.* Ptujski šahovski klub je imel zadnjo nedeljo v Varaždinu prijateljsko tekmo in je po štiriurnem tekmovanju zmagal s $4^1/_2$:$3^1/_2$. Naš klub je tudi lani v Varaždinu v prijateljski tekmi zmagal, a revanžna tekma v Ptuju se je končala neodločeno. Za Ptuj so pri prvi tekmi zmagali Gabrovšek, Schwab, Levačič in Šošteršič, Širec pa je dosegel remis. — V nedeljo 28. t. m. bo imel klub prijateljsko tekmo s šahovskim klubom »Slavija« iz Maribora. — V torek 23. t. m. se je začel prvenstveni šahovski turnir v kavarni Evropi. Vodstvo turnirja ima profesor Gabrovšek.

j— *Kino Ptuj.* V nedeljo velefilm »Viktorija«. V glavnih vlogah Ulrichova in Wiman.

★

GORNJI GRAD. Smučke tekme je priredil Sokol preteklo nedeljo za mladino obojega spola na Ravneh in na Matijevem hribu. Tekem se je udeležilo preko 20 dečkov in deklic. Pri teku je odnesel prvo mesto Stiglic Janko, pri skoku pa Tratnik Franc. Obadva sta dobila primerni nagradi. Tekme je gledalo veliko število domačinov. Po tekmah je društvo pripravilo tekmovalcem v Sokolskem domu prigrizek. — Odlikovani so bili od oblastnega odbora Rdečega križa gornjegrajski sanitetni referent dr. Rak Janko in banovinski zdravnik dr. Lesnika Roman iz Mozirja s srebrno kolajno, ga. Trobejeva Franja pa s pismeno zahvalnico za zasluge pri R. K. Odlikovanja so bila izročena na nedavnem občnem zboru RK. Na zboru je bil izvoljen nov odbor s predsednikom dr. Lautnerjem Pavlom, zdravnikom v Gornjem gradu. — Za planinski dom na Menini je prispevala domača občina le 2000 Din. Pričakovati je, da bo v teku leta prispevek povečala. Posebna deputacija, odposlana 23. t. m. na bansko upravo, je tam dobila zagotovilo, da bo banovina dala lep prispevek za ta dom, ki ga prično v kratkem graditi.

DOL PRI HRASTNIKU. Ob priliki naših zlate poroke sva doživela od svojih dragih tovarišev, tovarišic, prijateljev in znancev toliko ljubeznive pozornosti in prejela toliko prisrčnih čestitk, da nama je nemogoče drugače kakor po tem potu izraziti vsem svojo najlepšo in najvdanejšo zahvalo. Anton in Jerica Gnus.

LJUTOMER. Pomladek Rdečega križa meščanske šole priredi v nedeljo 7. marca ob 15. v Sokolskem domu igro »Povest o izgubljeni Marti«. Čisti dohodek se porabi za pomladek. Vabljeni vsi prijatelji mladine.

SV. DUH — VIRMAŠE. Kakor smo nedavno poročali, je redna letna skupščina naše gasilske čete zelo lepo uspela. Zato ni nihče pričakoval tega, kar se je zgodilo, da je namreč novoimenovana gasilska župa v Škofji Loki skupščino razveljavila in sklicala novo za danes ob 15.30 v Gasilskem domu. Gasilci se je bodo polnoštevilno udeležili, ker si članstvo želi, da pride v četi, ki doslej nikoli ni poznala v svojih vrstah drugega kakor gasilsko ljubezen do bližnega, do rednega dela.

TREBIJA. Gasilska četa si je sezidala lani nov Gasilski dom, ki so zanj prispevali v denarju, materialu in s prostovoljnim delom. Uprava, ki je vodila četo za časa gradbene akcije, pa je bila razrešena, zato so nastali razlogi, da so se upniki, ki so šli na roko s posojilom, segajočim v lepe tisočake, vknjižili na novi Gasilski dom na Trebiji, da jim je s tem zagotovljena pravnoveljavna izterjatev njihovih posojil. Vknjiženje je bilo izvršeno na zemljiškoknjižnem oddelku škofjeloškega sodišča.

ŽIRI. NSZ podružnica Žiri priredi danes ob 14. v Sokolskem domu predavanje »Vtisi s potovanja po Bolgariji« s slikami. Predaval bo predavatelj ZKD g. Bučar Vekoslav.

ŽABNICA. Narodna čitalnica Žabnica priredi danes ob 15. predavanje »O globinah morja« s slikami. Predaval bo predavatelj ZKD g. dr. Kuščer Ludvik.

40 let novinarskega dela

Te dni je na seji odbora ljubljanske sekcije Jug. novinarskega udruženja predsednik združenja in ljubljanske sekcije g. Virant opozoril odbornike, da bo imel čislani tovariš Ante Beg 2. marca za seboj 40 let nepretrganega novinarskega poklicnega dela. Za čestitke se je tovariš sicer lepo zahvalil, a odločno pristavil: Hvaliti in slaviti se pa ne pustim, ne in ne! Pri tem je ostalo, zakaj od oklepa skromnosti, ki obdaja njegove vrline in zasluge, se odbije vsaka prošnja, vsako rotenje. Šele na pripombe, da bi bilo treba mladim tovarišem nekaj povedati o vzorih in bojih 40-letnega novinarskega poklicnega delovanja, se je zamislil ter naposled obljubil, da bo za mlade tovariše in za svoje vnuke in vnukinje sam nekaj napisal o svojem življenju in delu. — To se lahko objavi, več pa ne! — Kaj smo hoteli, vdali smo se, ker bi drugače ljubeznivi in dobrodušni Ante Beg postal mož jeklen, tako jeklen, tako strog, kakor se je v najhujših časih kot novinar boril za narodne pravice, brez ozira na danes in jutri, tvegajoč eksistenco, prostost in tudi življenje. Obljubljeno je napisal ter izročil »Jutru«, pri katerem sodeluje že od ustanovitve. Preden mu damo besedo, ga prosimo, naj ne zameri uvodu.

Ante Beg svojim vnukom in vnukinjam ter mladim poklicnim tovarišem

Glejte, domišljavega častihlepneža! Kdaj ste že slišali, da bi si kdo med Slovenci sam pel čast in hvalo po časopisih? Najbrž se bo res slišalo takšno ogorčeno zgražanje, toda gotovo ne od ljudi, ki me dobro po-

znajo, da nisem nikoli in nikjer silil v ospredje, ker pač nisem iskal hvale in priznanja. Še preveč skromen sem vedno bil v lastno škodo in v škodo svojih otrok.

Vse svoje življenjske, rodbinske in službene jubileje sem znal prikriti, oziroma utajiti. Odkar pa sem nezasluženo prišel v »Biografski leksikon«, prikrivanje ni več možno. Prej ali slej bi vsevedni ali vseviddni kolegi zasledili ta moj stanovski jubilej. Ker pa ne maram, da bi mi natovorili butaro zaslug in vrlin, ki jih resnično nimam, stopim raje sam na pozornico, da prihranim delo stanovskim tovarišem.

40 let poklicnega novinarstva, t. j. brez drugih opravil in dohodkov je menda med Slovenci edinstven primer. To je pa tudi najbrž moj prvi in zadnji jubilej v javnosti, ker bom zaradi opešanega vida v doglednem času primoran, da odložim pero. A tudi v mojem življenju se že večeri.

Rodil sem se 31. decembra 1870. v Stojnem selu, župnija Št. Florijan pri Rogaški Slatini. Že pri prvem rojstvu smola! Prihodnje jutro sem bil že eno leto star in sem bil zaradi tega eno leto prezgodaj potrjen k vojakom, kar mi je prekrižalo izbrani poklic.

Do svojega 26. leta sem se loteval raznih poklicev, a vse sem zapustil prostovoljno brez najmanjše pege na časti in poštenju. Naštevanje mojega kolebanja bi privedlo predaleč, zato le na kratko. Iz gimnazije v Celju sem prestopil k učiteljstvu (bilo je takrat veliko pomanjkanje učiteljev zaradi mizernih plač). Prvo službo pomožnega učitelja sem dobil v Jurkloštru nad Rimskimi Toplicami. Prihodnje leto sem bil potrjen k vojakom na tri leta (kakor povedano celo leto prezgodaj). Po vojaščini sem dobil učiteljsko službo v Ribnici na Pohorju. Po enem letu sem bil sprejet za oficirskega aspiranta pri žandarmeriji. To službo sem pustil po 10 mesecih ter bil sprejet za uradniškega aspiranta pri drž. železnicah, kjer pa se mi je vsenemški duh že po nekaterih mesecih pristudil, zato sem z veseljem sprejel povabilo pokojnega Dragotina Hribarja v Celju, naj prevzamem uredništvo »Domovine« (takrat še tednik, kmalu pa je začel list izhajati dvakrat v tednu). Pripomniti moram, da sem bil od ustanovitve »Domovine« njen stalni (brezplačni) dopisnik, zato me je Hribar vsaj po imenu in zmožnostih poznal.

Že v domači šoli (bila je skromna enorazrednica) sem dobil veliko veselje do slovenske knjige. Na pašo sem prečital vse, kar mi je bilo dosegljivo, tudi strokovne razprave, ki jih nisem razumel. Posledica pa je vendar bila, da sem se v materinščini tako izuril, da sem že po prvem gimnazijskem razredu v počitnicah dopisoval v takratni ljubljanski tednik »Rodoljub« ter pošiljal pravljice in povesti iz domačega okraja Kordeševi »Ljudski knjižnici« v Mariboru.

Uredništvo »Domovine« sem prevzel prve dni meseca marca l. 1897. Sedaj šele sem prišel v svoj pravi element. Današnji mnogi tovariši si pač ne morejo prav predstavljati življenja in dela slovenskega novinarja v prejšnjem stoletju. Bil sem dejanski odgovorni urednik in izdajatelj obenem sem vodil sam vso upravo, še celo naslove za naročnike sem pisal za litografijo. Bil sem tudi edini korektor za vse, kar je tiskala celjska tiskarna. Čestokrat sem moral sam napisati uvodnik, gospodarski članek, podlistek, dnevne vesti, politični pregled, itd. Le malokdaj sem prišel pred polnočjo k počitku. Zato ni čudno, da mi danes pešajo oči ter me prijemljejo krči v desnici. Izmed marljivih sotrudnikov še živijo gg. dr. Pegan in dr. Ravnihar v Ljubljani, Ivan Bouha in dr. Karlovšek v Celju in drugi.

Celjskim in podeželskim nemčurjem sem bil hudo napoti, ker sem imel dokaj strupeno pero. Dvakrat me je nahujskana druhal na ulici dejansko napadla, zato sem moral imeti uredniško sobo in stanovanje na dvoriščni strani, da mi niso ponoči pobili šip. Trikrat sem sedel pred porotniki, ki so imeli večino iz nemškutarjev, zato sem bil tudi vsakokrat obsojen kljub dokazom resnice in sicer prvič na 200 gld., drugič na tri tedne, tretjič pa na 3 mesece zapora (opisal v »Jutru« leta 1928. pod »Custodia honesta pred 28 leti«)

Kljub vsemu pa so bili zame to najlepši časi v življenju, ker sem bil neustrašeno bojevit za sveto mi narodno stvar. Na vročih celjskih tleh sem vztrajal do konca leta 1901 (torej 5 let).

Ko je jeseni leta 1901 umrl znani slovenski operni pevec Jos. Nolli, ki je bil obenem odgovorni urednik »Slovenskega Naroda«, me je pokojni dr. Tavčar povabil, ako hočem prevzeti njegovo mesto (znano mu je namreč bilo, da želim priti v Ljubljano, kjer sem imel že družinico). Seveda sem se hvaležno odzval. V uredništvu sem našel samo tri tovariše. Glavni urednik je bil pokojni Malovrh, politični pregled in podlistke je imel Fr. Govekar, ki pa je bil že praktikant na mestnem magistratu, zato je prihajal samo popoldne v uredništvo. Tretji je bil A. Zavadil (ekskaplan), rodom Čeh, ki je prav za prav opravljal posle korektorja ter »plankal« kratke vesti iz čeških listov. Umrl je po vojni v svoji domovini kot konvertit. Ko je Govekar po dobrem letu zapustil uredništvo, je prišel na njegovo mesto moj bivši gimnazijski tovariš Rasto Pustoslemšek, pozneje je vstopil še Matija Rode, ki pa je bil kmalu sprejet v Mestno hranilnico.

Leta 1908 je pok. dr. Gregor Žerjav kot glavni vodja preporoda pri Družbi sv. Cirila in Metoda in takratni njen glavni tajnik dosegel, da se je po češkem vzoru ustanovila služba potovalnega učitelja (or-

Kljub starosti hodi ANTE BEG še na Triglav. S sinom in vnukom je bil še nedavno gori

ganizator in gospodarski nadzornik) ter prišel k meni v uredništvo z vabilom, naj se prijavim za to službo. Smatral me je za sposobnega, zato ker sem napisal že dve knjigi narodno-obrambne stroke, in sicer »Slovensko-nemška meja na Štajerskem« in »Slovensko-nemška meja na Koroškem«. — Pustil sem razmeroma udobno službo v uredništvu (po 7 letih) ter nastopil z novim letom 1909 naporno službo potovalnega učitelja. Pokojni dr. Žerjav mi ni nikoli pozabil te žrtve ter mi je ostal izredno naklonjen do svoje prerane smrti.

Prvotno so mi pri CMD poverili Koroško, Goriško s Trstom in Kranjsko, dočim je bil za Štajersko imenovan sedanji narodni poslanec Ivan Prekoršek, pozneje pa so tudi Štajersko naprtili meni, tako da sem imel vso takratno Slovenijo. S službo potovalnega učitelja pa nisem prekinil svojega novinarskega poklica, ker sva si s pokojnim župnikom Vrhovnikom delila delo pri urejevanju »Slov. Branika« in koledarja. Razen tega pa sem polnil stalno rubriko »Naša narodna obramba« v vseh slovenskih časopisih, ki so bili naklonjeni Ciril Metodovi družbi. Na prošnjo urednikov sem napisal za »Slovanský Přehled« in za »Studentský obzor menšinovy« daljši razpravi (Narodna obrana Slovencev). V tem času sem spisal tudi naslednje knjige in brošure: »Slovensko-nemška meja na Kočevskem«, »Narodni kataster Koroške«, »Slovensko šolstvo na Koroškem v preteklem stoletju« (ponatis iz »Popotnika«) in »Ustoličenje koroških vojvod«. Leta 1901 sem v zaporu na Žabjeku prevedel za Schwentnerjevo založbo »Nove pravljice iz 1001 noči«, kot urednik pri »Slovenskem Narodu« pa za Dramatično društvo igri »Gospod Jakob« in »Nova železnica«. V »Slovanu« so leta 1907 izhajale moje potopisne črtice »Črni gora«, v letniku 1908 pa po »Slovanskem jugu«.

Z novim letom 1916 sem bil mobiliziran. Dasi sem imel označbo p. v. (politično sumljiv) me niso mogli preveč preganjati, ker sem prinesel podoficirsko saržo iz aktivne službe. Stalno sem še naprej sodeloval pri CMD in njenem koledarju, kakor tudi pri časopisih. Ker sem bil v pisarni, sem porabljal prosti čas za izpopolnitev v goboznanstvu ter spisal v Judenburgu knjigo »Naše gobe«, ki ja izšla šele leta 1923. Bila je prva knjiga te stroke v Jugoslaviji. Pozneje sem še spisal na povabilo dve manjši knjižici, in sicer »Glive-pečurke za trgovinu i za domaću potrošnju« (1931 za Zavod za unapredjivanje spoljne trgovine v Beogradu) in »Gobe za trgovino in domačo uporabo« (1931 za Kmetijski oddelek banske uprave).

Po končani vojni (razsulo nas je našlo v Tolmeču v Gor. Italiji), kamor so nas bili kazensko premestili iz Judenburga po znani revoluciji, sem kmalu prevzel uredništvo ljubljanske »Domovine«, od l. 1921 — 31. 12. 1923). Med tem me je ministrstvo imenovalo za generalnega sekvestra in nadzornika nemških društev »Schulvereina«, »Südmarke« in drugih. Imenovanje mi je brez dvoma izposloval pokojni dr. Žerjav. Prevzel sem poleg drugih posestev 45 šulverajnskih šol, ki sem razen dveh vse prodal našim občinam, oziroma krajnim šolskim svetom.

Z novim letom 1920 sem na pristanek pok. dr. Žerjava prevzel uredništvo »Kmetijskega lista« (danes »Kmetski list«) in ga vodil do 1. 3. 1921., nakar sem vstopil v uredništvo »Jugoslavije« (od 1. 3. 1921 do 31. 12. 1923). Z novim letom 1924 sem postal član uredništva »Slovenskega Naroda« kot lokalni poročevalec (vrstičar), oziroma kot substitut obolelih in na dopustu se nahajajočih urednikov. Ta služba je seve bila prav skromna.

In zopet se me je nepričakovano spomnil moj pokrovitelj pok. dr. Žerjav, ki je po novem letu 1926 nalašč zame ustanovil v konzorciju »Domovine« referat za propagando, statistiko in organizacijo dopisnikov ter ponudil to službo meni z naslovom nadzornik »Domovine«. To službo vršim še danes.

Naj še omenim, da sem pred 13 leti sestavil in uredil novo »Slovensko pesmarico« (založila Goričar in Leskovšek v Celju), da sem uredil za CMD jubilejni »Koledar« (za l. 1936), a tudi koledar za l. 1937.

Razen navedenih knjig in brošur sem v 40 letih napisal za tisk toliko gradiva, da bi vsebina natovorila lep kupček knjig, toda če bi strogi »Pepe iz uredništva« zmetal ves tiskani material na svoja sita in rešeta, bi najbrž ostal le skromen kupček klenega znoja. Vse moje knjige pa je kritika pohvalno ocenila

Ante Beg

Težnje in zahteve naših avtomobilistov

Zaradi tujskega prometa je avtomobilizem v Sloveniji vreden in potreben vse podpore

Ljubljana, 27 februarja

Občni zbor ljubljanske sekcije Avtomobilskega kluba kraljevine Jugoslavije, o katerem smo že včeraj kratko poročali, je odkril žalostno poglavje o brezupnem stanju naše avtomobilistike, zlasti pa v pogledu cest, ki ne najde nikjer drugje primere. Avtoklub se sicer na vse načine trudi doseči zboljšanje, ni pa na merodajnih mestih našel pravega razumevanja. V tem pogledu je seveda najbolj prizadeta naša banovina, ki je pretežno navezana na tujski promet, ji pa zaradi slabih cest odpadejo največji dohodki, ker se avtomobilisti, ki bi sicer ostali v naših krajih, pri pogledu na naše ceste, obračajo. Zborovanju so prisostvovali za bana načelnik Hubad, za mestno občino dr. Brilej, za tehnični oddelek banske uprave inž. Juvan, za Zvezo za tujski promet dvorni svetnik dr. Marn in za Društvo za ceste dr. Vrhunc. Z zbora sta bili odposlani brzojavki pokroviteljici Nj. Vel. kraljici Mariji in predsedniku Avtokluba Nj. Vis. knezu-namestniku Pavlu.

Po otvoritvenem govoru predsednika g. Avgusta Praprotnika, ki je v zgoščenih besedah podal kratek pregled odborovega dela, so zborovalci z velikim odobravanjem sprejeli njegovo izjavo glede nedavnih razgovorov v Beogradu, na katerih je zastopnik finančnega ministra g. Praprotniku obljubil skorajšnje ukinjenje 12% luksusnega davka in znatno znižanje carine in trošarine na bencin, ki bo pocenila bencin pri kilogramu za 1 do 3 Din. Predsednik je nadalje naglašal potrebo izboljšanja in izgradnje novih cest in zvez z morjem v naodboru soglasno izrekli razrešnico s pohvačanje motorizacije.

Tajniško poročilo je podal g. Starec. Primerjal je stanje motornih vozil z letom 1930, ko je bilo v Jugoslaviji 12.641 avtomobilov in 3418 motociklov, z naslednjimi leti. Če tudi je število vozov napredovalo, je vozni park vendarle zastarel. Od l. 1935 do 30. junija l. l. je bilo uvoženih 15.183 osebnih in 2979 tovornih avtomobilov, skupno 18.162 in 6566 motociklov, kljub temu imamo pa le 13.000 vseh vrst avtomobilov, ker je bilo mnogo starih izranžiranih. V Jugoslaviji ne pride niti na 1000 prebivalcev en avto. Večja možnost razvoja motorizma bi bila podana, če bi razpolagali z dobrimi, sodobnemu prometu prilagodenimi cestami, cenenim pogonskim materialom in pa, če ne bi bila fiskalna bremena pretežka. Klub je skušal doseči znižanje visokih mestnih taks avtonomnih mest, zlasti v Ljubljani, kjer je ta taksa najvišja. Doseglo se je delno znižanje, ki je pa še vedno nezadostno. Poročilo se je nadalje pečalo s carinskimi dajatvami in obremenitvijo goriva, ki je najdražje v Evropi. Odbor je posvetil veliko pažnjo cestnemu vprašanju, zlasti zvezi Ljubljane s Sušakom. Tajnik je naglašal potrebo zgraditve najvažnejših cest: Št. Ilj — Celje — Ljubljana — Planina, Podkorensko sedlo — Kranj — Ljubljana — Novo mesto — Zagreb in jadranske ceste. Avtomobilisti pozdravljajo ustanovitev Društva za ceste, ki bo mnogo pripomoglo pri reševanju cestnih vprašanj. Dokler ne bo dobrih modernih cest, je razvoj avtomobilizma nemogoč. Obširno se je poročilo pečalo s turizmom. Tuji avtomobilisti so se zlasti pritoževali zaradi dragega goriva. Mnogi so se vrnili ali so pa nadaljevali pot z železnico. Klubovemu prizadevanju je uspelo, da so na vseh važnejših prehodih zgradili lične carinske hišice namesto barak, ki so škodovale ugledu države. Preteklo leto je bilo izdanih najvišje število triptikov (521), največ za Avstrijo in Italijo. Klub je znatno povečal število članstva in ima sedaj 340 članov.

O sportno-turističnem in propagandnem odseku je poročal g. Rado Hribar. Sportnih prireditev ni bilo. Skušalo se je oživotvoriti ljubeljske dirke, kar pa zaradi previsokih stroškov ni bilo izvedljivo. Bolj živahno se je klub udejstvoval na propagandnem področju, zlasti z izdajo svojega »Vestnika« in drugih strokovnih publikacij. G. Šabec je poročal o prireditvenem odseku, ki je priredil več dobro uspelih družabnih večerov in veliko plesno prireditev 9. februarja, ki jo je obiskalo tudi mnogo odličnih predstavnikov civilnih in vojaških oblasti. Sledilo je še poročilo blagajnika g. Govekarja, na kar so zborovalci na predlog nadzorstva odboru soglasno izrekli razrešnico s pohvalo.

Sledile so nadomestne volitve, ki pa odbora niso izpremenile. V odbor sta bila kooptirana še inž. Struna in Kristan.

Pri slučajnosti je bilo stavljenih več predlogov, ki so bili združeni v resolucijo, namenjeno merodajnim činiteljem in javnosti.

Resolucija

najprej navaja stanje naše avtomobilistike in ugotavlja da je motorno vozilo najvažnejši činitelj gospodarstva in narodne obrambe. Vse napredne države pospešujejo motorizacijo. Občni zbor ugotavlja:

da je Jugoslavija glede obremenitve goriva najdražja država na svetu; da stanje cestnega omrežja ne samo zavira razvoj domačega avtomobilizma, temveč ograža tudi koristi tujskega prometa. Čeprav je vlada ukinila državne letne takse nalagajo samoupravna telesa še vedno dajatve na motorna vozila, kar velja zlasti za nekatere mestne občine. Carina na motorna vozila je previsoka in znaša do 40% vrednosti vozila. Ob spoznanju, da avto ni luksus, temveč za narodno gospodarstvo in obrambo neobhodno potrebno prometno sredstvo, je pobiranje 12% luksusne takse neopravičeno. Zaradi visoke carine in dragega kurива se uvažajo le cenejša vozila, ki morejo biti v narodno obrambnem oziru manj koristna kakor večja. Pomanjkanje cestne discipline s strani ostalih uporabnikov cest in pretolerantno nadziranje kretanja pešcev in nemotornih vozil, ograža promet motornih vozil. Upravne formalnosti pri vsakoletni registraciji in pregledu vozil so brez potrebe prekomplicirane in združene z visokimi pristojbinami. Zaradi tega apelira občni zbor na vsa merodajna mesta, da glede na potrebe dravske banovine, kot izrazitega na tujski promet vezanega dela države, izdajo naslednje upkrepe:

1. Ukinitev visoke obremenitve goriva, 2. sprememba carine na motorna vozila, ki naj se izbrišejo iz seznama luksusnih predmetov, 3. prilagoditev cestnega omrežja potrebam sodobnega prometa pri čemer pridejo prvenstveno v poštev državne ceste: Št. Ilj — Maribor — Celje — Ljubljana — Novo mesto — Zagreb, Podkorensko sedlo — Kranj — Ljubljana in Ljubljana — Sušak, 4. Ukinitev dosedanjih samoupravnih dajatev, 5. poenostavljenje postopka registracije in pregleda motornih vozil in s tem znižanje pristojbin na šoferske legitimacije, 6. Poostreni cestni nadzor. Uvede naj se motorizirana cestna policija.

Resolucija je bila sprejeta soglasno.

ŠKOTSKA

Prav mlada žena nekega Škota, ki se je komaj poročil, si je morala dati operirati slepič. Nekaj dni po operaciji sta sedela njen mož in zdravnik v kavarni, in zdravnik je mimo grede omenil, da bi bilo treba ženo operirati že pred leti.

Škot ni rekel niti besedice.

Pač pa je račun, ki ga je dobil drugi dan, — poslal svojemu tastu.

PO BITKI

Tonček pride domov ves raztrgan in umazan.

»Kaj pa si spet delal?« ga je vprašala mama.

»S sosedovim Petrčkom sem se pretepal.«

»S Petrčkom? Nikoli ne bi mislila, da se tudi on pretepa. Saj ima tako nedolžen, svetniški obraz...«

»Pa zdaj nič več, mama.«

KAJ JE BOLJE

»Kaj misliš, Marica, ali naj prosim za tvojo roko pri očetu zdajle, ko dela na vrtu?«

»Ne, Peter, počakaj rajši, da pride v knjižnico.«

»Zakaj pa?«

»Ker je bolje, če zažene za teboj kakšno knjigo kakor pa lopato.«

O razvoju Akademskega pevskega zbora

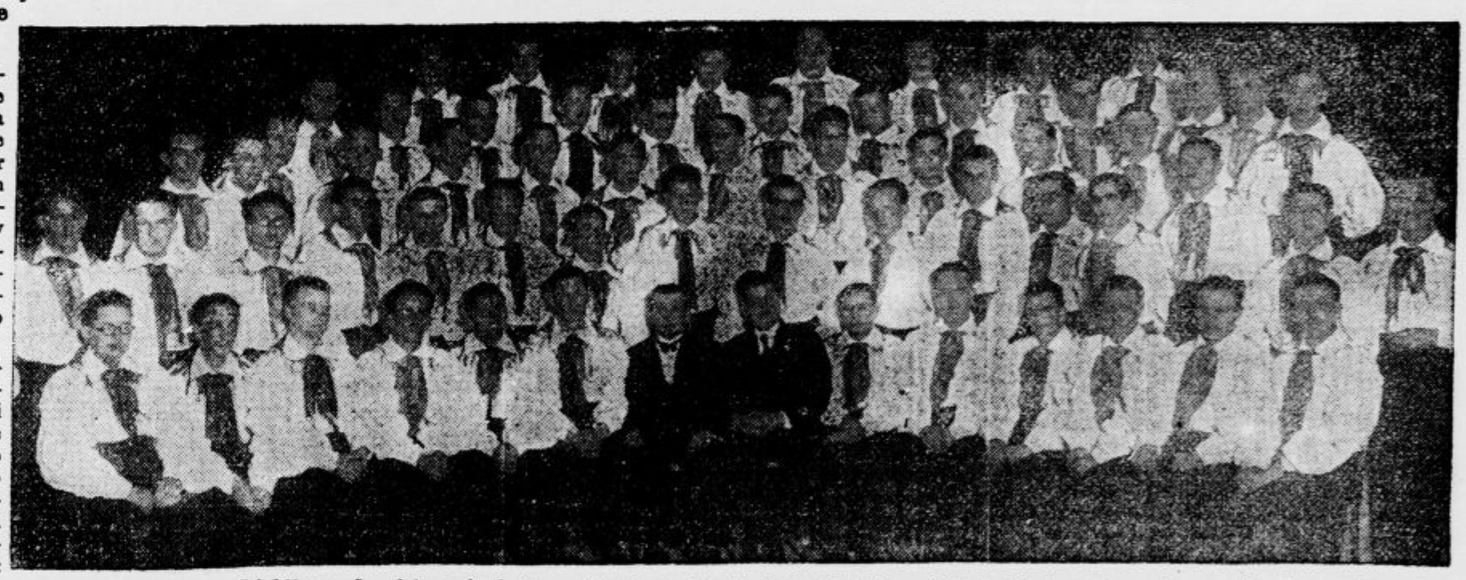

Ljubljana, 27. februarja

Akademski pevski zbor, ki 1. marca v Unionu priredi koncert slovenske duhovne pesmi, je bil ustanovljen leta 1926, tako da letos nekako praznuje desetletnico svojega obstoja. Pred njim je obstojalo že akademsko pevsko društvo »Triglav«, ki je bilo osnovano 1875 v Grazu. Leta 1926 je to društvo priredilo samostojno turnejo, na kateri je izvedlo koncerte v Beogradu in Nišu. Turneja je dala prvi impuls, da se je še isto jesen ustanovil akademski pevski zbor kot reprezentativno pevsko telo slušateljev ljubljanske univerze. Zbor je pod dirigentom g. Maroltom ki je že poprej vež bal bal Trigravski pevski zbor tako začel z intenzivnim delom. Prve rezultate tega dela je pokazal na svetosavski proslavi najodličnejši ljubljanski publiki s popolnim uspehom. Poleti 1. 4. in 6. julija 1927 je priredil koncerte v Ljubljani in Mariboru. Na sporedu je izvajal Foersterja Savina, Ravnika, Pavčiča, Adamiča, Marolta, Gerbiča, Lajovica. Leta 1928 je na kongresu CIE v Ljubljani zbor pel kompozicije Adamiča, Deva, Premrla, Ravnika, Lajovica, Kogoja, Osterca in Ukmarja. Dne 27. junija istega leta je bil tudi koncert na Bledu. Ob tej priliki se je zbor proboino afirmiral pred internacionalno publiko. Dne 3. junija 1929 so akademski pevci priredili koncert v Mariboru na katerem so izvajali dela Kogoja, Deva, Adamiča in Lajovica ob desetletnici univerze. Decembra 1930 je bil meeting akademskih pevskih zborov iz vse države v Beogradu. Na tem koncertu so sodelovali pevski zbori »Svetlost« iz Subotice, »Obilić« iz Skoplja, Akademski pevski zbor iz Ljubljane, »Balkan« iz Zagreba, »Mladost« iz Zagreba in »Obilić« iz Beograda. Ljubljančani so zapeli Kogojev »Requiem« in Ravnikovo »Sonce v zenitu«, za beograjsko širšo publiko seveda pretežki skladbi. Uspeh ni bil tak, kot ga je pričakovala ožja domovina. Zbor se prvič ni tako dobro znašel pod novim dirigentom drugič je bil program preveč izbran da bi ga mogle plasti prestolniške publike z razumevanjem in navdušenjem osvojiti, kar se je zlasti pokazalo ko so Hrvatje izvajali slovensko narodno pesem »Škrjanček« pri kateri je vsa publika frenetično aplavdirala. Vendar so vsi kritiki podčrtali, da je zbor pokazal izredno disciplino in zavidanja vredno spretnost v obvladanju največjih tehničnih težkoč. Dirigenta g. Neffata je zamenjal nato g. Štritof kateremu je leta 1932 ponovno sledil g. France Marolt. Ta je takoj zagrabil delo, ki ga je bil prekinil. Za sezono 1933 je izvedel v Mariboru, Celju in Škofji Loki ter Ljubljani stilne koncerte Foersterja. Kmalu za tem je s Foersterjevo pesmijo krenil tudi v Kranj in Novo mesto. Februarja 1934 je zbor izvajal na mednarodnem radio večeru v okviru jugoslovenskega večera slovenske narodne pesmi. Ob tej priliki je zbor APZ dobil zlasti številne zahvale od naših izseljencev celo iz Amerike. Maja je priredil v Unionu koncert belokranjske in koroške pesmi. Ta koncert je moral zbor ponoviti. Čez nekaj dni je šel z njimi tudi v Maribor. Konec maja je priredil dva koncerta v Sarajevu. Septembra meseca je prevzela nad zborom pokroviteljstvo Nj. Vel. kraljica Marija. Dne 1. aprila 1935 je akademski pevski zbor izvedel drugi del svojega programa. Na prvem je pred vajal slovensko narodno pesem iz Korotana in Bele Krajine. Na drugem delu pa je prikazal slovensko narodno pesem v Prekmurju, na Štajerskem Gorenjskem, Dolenjskem in Primorju. Tudi ta koncert je zbor zaradi velike udeležbe moral ponoviti. Z narodno pesmijo je šel nato v Št. Vid in Maribor. Maja meseca je zbor priredil koncert slovenske narodne pesmi v Beogradu o katerem je dal izredno toplo izjavo najpomembnejši srbski kritik dr. Miloje Milojević. Njegova kritika je pisana skoro kar superlativno. Zlasti ga je začudila v vsakem oziru dovršena interpretacija Tajčevičevih »Treh komitskih pesmi« (zbor je namreč uvrstil v svoj program tudi dve neslovenski pesmi). Julija 1935 je bil akademski pevski zbor povabljen na ladjo »Kraljica Marija«, na kateri je prirejal mednarodnim gostom s svojim petjem lepe ure čistega užitka. Obiskal je no ta način Grčijo in Egipt. Nato je sledila precej dolga pavza, ki jo je prekinila lansko jesen nova, živahna delavnost. Zbor je pod dirigentom g. Maroltom prešel k drugemu delu slovenske narodne pesmi, k slovenski duhovni narodni pesmi. Plod tega dela bo pokazal 1. marca ob 20. v unionski dvorani. Opozarjamo, da se je prodaja vstopnic že pričela in sicer pri blagajni kina Union.

Dajte človeku dela!

Pomenek z brezposelnim, ki je obhodil pol Evrope

Ljubljana, 27. februarja

Nekaj grenko-vesele usode za časnikarja je v tem, da mora imeti enako dobre zveze navzgor in navzdol, tudi spodaj v množici tistih bednih, pogostokrat izgubljenih ljudi, ki nimajo kdo ve kaj pravice pod nebom, a vedo včasih največ resnice o življenju človeka in sveta. To so zanimivi, hvaležni ljudje: če je človek deležen poznanstva z njimi, mu bodo prihajali pripovedovat vse velike in male senzacije iz svojega življenja, da bi lahko napisal, če bi imel čas in pero, na kupe pretresljivih romanov, komedij in dram.

Onokrat je prišel eden tistih ljudi, ki jim ni preostalo drugega, kakor da od časa potrkajo na tujih vratih in poprosijo kruha, in vprašal, ali bi bilo mogoče spraviti v list inserat. S svinčnikom je bil sam napisal na papir:

Rad bi še malo dostojno živel! Štiriintrideset let sem služil raznim gospodarjem pošteno in zvesto, zato imam pogum, da se javno priporočam za vsako službo v mestu ali na deželi. Sposoben sem vsakega opravka pri hiši, a delo na vrtu mi je bilo zmerom v posebno veselje.

Kaj bi človek s takšnimle pozivom v prazno? Že zdavnaj smo se vsi skupaj privadili, da nam delavec brez dela ni več primer socialne in človeške tragedije, temveč samo še vprašanje policijskega reda. Kadar nas zavržen potepuh ogovori na cesti ali doma, se nikoli več ne moremo domisliti brutalnega vzroka, ki je človeka vrgel iz tečajev in mu življenje pomandral v blapo delu in kruhu, čemu ne dela ne kruha po delu in kruhu, čemu n edela ne kruha ne moremo dati? Kje so instance, ki bi imele smisla, da apeliramo nanje?

Vseeno sva sedla in se pomenila o poti, ki jo ima za seboj. Nekaj rahlih žuljev na rokah — od zadnje prilike, ko je imel nekje v drvarnici sekiro vihteti — svetel, optimističen blesk v očeh.

V Francijo!

Najprej je deset let delal v Trbovljah, potem je šel leta 1924. z množico drugih iskat boljše sreče v Francijo. Mines de Lens, Douai, Raismes, Anzin, Valenciennes, Denain — skoraj ni bilo večjega industrijskega kraja v revirjih ob belgijski

meji, ne da bi bil v rudniku ali v tovarni delal v njem. Iz Francije je šel v Belgijo in služil v Monsu, Bruxelesu, Limburgu, Schwarzbergu, Husseltu, Hasseltu, Liegeu, Namurju, Charleroiu, Saint Pierru in Antverpnu Zatem je šel poizkušat srečo še v Luksemburg in Amsterdam. V Luksemburgu je delal devetnajst mesecev, pa je zbolel na pljučih in je bil skoraj celih deset mesecev bolan, tako da ga je nekajkrat minevala zavest. Mlad zdravnik, Francoz po rodu, se je z vnemo zavzel zanj in ga spet spravil na noge, a kaj več usluge mu kajpak niso mogli napraviti, kakor da so mu svetovali, naj se vrne v domovino, naj se varuje težjega dela in naj gre v sanatorij.

Mahnil jo je preko meje v Nemčijo in začel najprej v Saarbrücknu iskati dela. Štiri dni je taval po mestu, a vse prizadevanje je bilo zaman. Kriza se je že takrat dala po malem občutiti, v Nemčiji niso nudili posla nobenemu tujcu več. Navsezgodaj se je dejal na noge, hodil ves dan in zvečer prispel v Landstuhl, 60 km daleč od Saarbrükna Ko se je zglasil na policiji, da zaprosi nakazila za prenočišče, mu je dežurni uradnik dejal:

— Če mislite v takemle tempu hoditi do doma, ne boste nikoli prišli domov.

Med prvimi vagabundi

V Nemčiji je bilo takrat tudi še za inozemskega brezposelnika precej dobro preskrbljeno, socialno skrbstvo je bilo v gmotnem in kulturnem pogledu na spoštovanja vredni višini.

V vsakem večjem mestu sem naletel na Herberge, je pripovedoval, ki je popotniku nudila streho in prehrano za noč in dan. Ko sem v Landstuhlu stopil v gostilno, v kateri je bilo naše zavetišče, sem takoj spoznal, da nisem na cesti sam. Bilo nas je kakšnih sedemnajst, skoraj sami mladi, dostojno oblečeni, živahni ljudje, sami potepuhi in delomržneži, kakor nam zdaj pravijo pri nas. Prijateljsko smo si segli v roke, skupaj sedli za mizo in prvikrat sem tedaj slišal v tistem pravem njenem pomenu izgovarjati besedo, ki nas od takrat brez konca in kraja tepe z vso svojo neusmiljeno težo: arbeitslos — brez dela.

Ko smo povečerjali, so nekateri izmed nas začeli pisati razglednice svojim dekletom in domov, drugi pa smo se pomenkovali o svojih doživljajih. K počitku so nas odvedli po stopnicah v prvo nadstropje. Pred spalnico smo se postavili v vrsto: higienska kontrola. Drug za drugim smo slačili srajce in jih obračali pred upraviteljem prenočišča, on pa je z električno svetilko iskal uši. Postelja je bila snažna in mehka, zavil sem se v pernato odejo in zaspal. Zjutraj smo veselo pozajtrkovali, drug drugemu želeli srečno pot in se razšli na vse strani.

V nekdanji Nemčiji

Z enim izmed tovarišev sem jo mahnil proti Kaiserlauternu. V mesto sva prišla proti večeru, bila je ravno nedelja 10. marca 1930. Na policiji so nam dali listke za prenočišče, a ko sva v zavetišču stopila v čakalnico, se nama je nudil lep prizor: v lično, čisto belo opremljeni dvoranici je za mizami slonela cela truma vagabundov, kakršen sem bil jaz, čitali so knjige in časopise, prelistavali ilustracije, kadili in se veselo razgovarjali. Dali so mi nekakšno polo, ki jo je zame izpolnil moj sopotnik, ker sam še nisem bil vajen teh reči, in me je vsega popisal: kdo sem, poklic, rojstni dan, državljanstvo, odkod prihajam in kam grem. Ko je bila formalnost končana, so nas povabili v garderobo Tam smo se spet postavili v vrste in potegnili srajce čez glavo, nekdo od uprave pa nam jih je z električno svetilko preiskal. Obleko in perilo je spravil vsak v svojo omarico, vzel ključ in si ga vrgel okrog vratu, nato pa so slehernemu izmed nas dali kos mila in brisačo, pa hajd pod tuš. Ko smo se okopali, smo dobili sveže perilo, mehke copate in še nekakšne plašče po vrhu, da se ne boš prehladil. Takoj zraven je bila brivnica, kjer so te na mestne stroške ostrigli in obrili in če si imel še par pfenigov v žepu, si jih prijaznemu mojstru od srca rad vrgel za napitnino. Po stopnicah smo prišli v obednico. Centralna kurjava, parket, preproge, na stenah lepi fotografski posnetki iz narave, po sredi pa dolge mize in stoli. Ko je zazvonilo k menaži, smo spet stopili v vrsto, da smo počasi prišli do okenca. V kuhinji sem videl kuharje v belih bluzah, z belimi kapami na glavah. Vsak je dobil svojo porcijo, kos kruha, žlico, vilice in nož, nato pa smo si poiskali prostora pri mizi in se najedli do sita.

— Meine Herren, jetzt gehen wir schlafen!

Tako so nas, potepuhe in delomržneže, ogovarjali na Nemškem še takrat.

Zjutraj spet najprej v umivalnico s tekočo toplo in mrzlo vodo, pa k zajtrku, pa spet v garderobo, potem smo pa vzeli slovo. Vsa ta komedija je bila brezplačna in po vsej Nemčiji je bilo tako. Bil sem šele v Mainzu, Frankfurtu, Mannheimu, Karlsruhe, Freiburgu, Freistadtu in Baden-Badnu. Mimogrede sem stopil še v Švico, kjer sem se v Baslu pomudil 14 dni, potem pa sem se spet vrnil čez mejo in prišel preko Stuttgarta, Heidelberga, Nürnberga in Münchna pa čez Passau v Avstrijo.

Korak v Avstrijo

Ko sem prišel čez mejo, sem vrh samotnega klanca naletel na sliko, ki je pač najbolj jasno ponazarjala starega avstrijskega duha: na levi strani ceste žandarmerijska postaja, na desni samostan. Sedel sem vrh hriba, se ozrl v dolino, iz katere sem prišel, in daljavo, ki se je razgrinjala okrog mene, in sam sebi sem se čudil, kako majhen je človek in koliko lahko prehodi hribov in dolin. Še enkrat sem se spomnil vseh narodov, ki sem jih bil srečal na svoji poti po Evropi, in še enkrat sem se jim v srcu zahvalil za vse lepo in dobro, kar so mi nudili, za vse spoštovanje in skrb, ki so mi jo izkazovali, kakor da sem njihov rojak. A kako bo potem ko prekoračim še tole peščico siromašne Avstrije in se bom lepega dne znašel doma? Ali je v Jugoslaviji sploh kak sanatorij, o kakršnem mi je govoril moj luksemburški zdravnik? Prav nič me ni sram povedati, da so mi solze zalile oči, ko sem še enkrat premeril vso pot, ki sem jo imel za seboj in pred seboj. Vstal sem in sem preko Linza in Gradca krenil proti našemu Št Ilju.

Prvi pozdrav domovine

Težko mi je bilo pri srcu in noga mi kar ni hotela naprej, ko sem prišel do meje. A ko sem le vstopil v Jugoslavijo, sem se pri prvi hiši ustavil, da bi zaprosil vode. Skromen hlevček, obrnjen k cesti s svojo zadnjo stranjo, gnojišče z veliko umazano lužo, ki je segla prav do hišnega praga, na pragu ženska upadlih oči in razmršenih las, izpodrecana, bosa, v samem krilu in srajci, z otrokom na prsih, ob luži pa še dva za spoznanje večja, v dolgih, umazanih srajčkah. Ko sem videl to sliko vnebovpijoče revščine, se nisem upal prositi za vodo, da ne bi teh bednih ljudi za karkoli prikrajšal. Vprašal sem samo, kod se gre, in sem krenil dalje. Potem sem hodil križem domovine, od mesta do mesta, od vasi do vasi in sem iskal dela. Doživel sem tu pa tam, da me je kak mojster — včasih sem veljal za dobrega ključavničarja — za šest dni, morda tudi za nekaj tednov vzel na posel, a to se je pripetilo odkraja menda na pol leta po enkrat. Vmes pa sem hodil od kraja do kraja in gladoval, zakaj kar v glavo mi ni šlo, čemu bi prosil po tujih vratih, če sem vendar še zmerom pripravljen na vsako delo, ki ga zmorem. Kadar sem ujel kak dinarček, sem napisal prošnjo in jo poslal, kjerkoli se je že nudila prilika. Lepe denarje sem zmetal za znamke in za papir, s težavo sem si jih bil pritrgal od ust, a vse je ostalo zaman. Ko sem že kakšne tri zime prebil kar tako, sem videl, da mi pojema vid. Odšel sem v bolnišnico, kjer je primarij ugotovil, da ni nič hudega, da mi je treba samo dobre in tečne hrane.

Kadar dolgo ostanem brez dela, sem pač prisiljen, da grem prosjačit za malo kosila. Ne morete si misliti, kakšen je ta križev pot brezposelnika za kosilom! Tu izveš, da jedo ob enih, tam, ob dveh, tretji spet ti sporoče, da obedujejo v restavraciji.

Dajte človeku dela!

Pa boste rekli nazadnje: zakaj se pa na Borzo dela ne obrneš? Ah, prijavil sem se na borzah v Mariboru, Zagrebu, Beogradu in nazadnje v Ljubljani. Dali so mi prijavno legitimacijo in mi naročili, naj se vsak teden oglasim. Kadar sem prišel, me je sluga prijazno sprejel in mi v knjižico pritisnil štampiljko in datum. Na borzi se je vsakokrat trlo ljudi, čakal sem vse dopoldneve v vrsti in sem nazadnje zmerom dobil štampiljko in datum.

Kaj pa moja domovinska občina? Da, tisočkrat so mi svetovali, naj grem v domačo vas, od koder sem še skoraj kot šolarček odšel, in naj na županstvu zaprosim podpore. Misel ni slaba. Hiša našega župana ima slamnato streho, na njej bi človek lahko sedel vse dni in vse noči, pa ne bi žulja dobil. Samo usta bi si moral do kraja zamašiti, da ne bi ne jedel ne prosil, zakaj moja domača vas je morda najbolj siromašna v vsej Sloveniji in čisto vseeno je, ali bi občina prišla mene česa prosit, ali pa jaz njo. Zato mi ne preostaja drugega, kakor da še naprej hodim po teh cestah in čakam, da se mi danes ali jutri vendarle kaj odpre, a mimogrede bom moral opoldne še zmerom potrkati na kakšnih vratih, da pogledam, ali je za njimi še kaj dobrih ljudi. Morda pa se bo našel kdo, ki bo hotel delomržneža in potepuha pobrati iz blata in z delom rešiti človeka v njem.

L. Mrzel

Pokojnine in invalidnine za „mrtve duše“

Čudni ljudje — čudni običaji v pokojninskem oddelku

Beograd 27. februarja.

Iz procesa proti Lakičeviću in pajdašem, ki so za izmišljene invalide in upokojence dvigali invalidnine in pokojnine s pomočjo ponarejenih listin, smo prikazali že nekaj značilnih skupin iz krdela 60 obtožencev: najprej tvorce in voditelje podjetja »mrtvih duš«, potem pomočnike teh podjetnikom in naposled tudi ljudi, ki so podjetnikom in pomočnikom plačevali procente, da so dobili invalidnine in pokojnine, do katerih niso imeli pravice. Zdaj nastopa nova vrsta pomočnikov sleparjev patenta mrtvih duš. To so razni bivši nižji in višji uradniki. Kakor imajo vse ostale skupine obtožencev svojo posebno taktiko, tako so tudi ti pomočniki — bivši uradniki napravili načrte svojih zagovorov.

Najprej skušajo vsi spraviti ob veljavo staro geslo in pregovor, po katerem se o mrtvih ne sme slabo govoriti. Na vse kriplje skušajo vso krivdo valiti na svoje že pokojne tovariše in predstojnike. Druga važna točka obrambne taktike pa je izgovor na nered v raznih uradih in na preobremenitev z delom.

Obtoženi Dušan Cvijić, bivši knjigovodja pokojninskega odseka finančnega ministrstva, je govoril na dolgo in na široko o problemih v uradu, kjer je služboval. Pri tem pa vedno zatrjuje, da vse to, kar je šlo skozi njegove roke, »drži« in da ni sam vedoma ali hote zagrešil nobene nepravilnosti. Mož se je spravil nad svojega bivšega, že pokojnega načelnika Miljuškovića. Pod njegovim nadzorstvom je delal in od njega je dobival naravnost v roke vse že parafirane predmete. Njegova naloga je bila, da vse take zadeve »tehnično izdela« ter jih potem zopet vrne svojemu načelniku. Pravno stran vsake zadeve je ocenil načelnik ter svojemu podrejenemu uradniku takorekoč že pokazal pot, kako je treba zadevo tehnično izvršiti. Ves čas je načelnik boj kotiral takozvano uradno pot. Spise je dajal Cvijiću v roke, in iz njegovih rok jih je spet sprejemal, ko so bili tehnično izvršeni. Arhiv je imel pod svojim ključem in tudi kar se tiče spisov, ki so bili še v delu, je naročil, da jih ne sme nihče videti brez njegovega dovoljenja.

Obtoženemu Cvijiću pa so pokazali tudi nekatere spise, katere je sam rešil brez načelnika. Mož ni bil niti malo v zadregi. Izjavil je, da se načelnik za te zadeve ni brigal ter mu jih izročil z nalogo, naj jih sam reši. Potem so mu pokazali spise, na katerih je bilo videti, da je načelnik nekaj drugega odredil, kakor pa je Cvijić izposloval ali rešil. Tudi pri tem mož ni bil v zadregi. Zadevo je razložil takole:

Načelnik se je zmotil, jaz pa sem videl, da ima stranka prav. Rešil sem proti načelnikovi volji zadevo v strankino korist, dobro vedoč, da bi mojo rešitev potrdil tudi državni svet. Čeprav je nekatere zadeve prej drugače presojal, je načelnik pozneje vendarle podpisoval moja rešenja.

Zgodilo se je tudi, da so nekateri pravi ali pa tudi izmišljeni invalidi in upokojenci dobili svoje pristojbine od dveh ali celo treh finančnih direkcij. Ta problem ali to skrivnost je Cvijić pojasnil na ta način, da pokojninskemu odseku ni bilo znano, da je bilo vse upravičeno ali neupravičeno že enkrat izplačano. Javljena bi morala biti vsa taka izplačila in če se to ni zgodilo, on ni bil kriv. Na vse kriplje smo iskali prejšnje spise o kaki zadevi in nismo krivi, če jih nismo mogli najti, ali pa če jih sploh ni bilo, je obtoženec razlagal skrivnost dvakrat ali trikrat izplačanih pokojnin.

Razkrinkani hajduki

Kragujevac, 27. febr.

Pred nekaj dnevi so spet razkrinkali hajduško družbo, ki je že precej časa terorizirala prebivalstvo Pomoravja in ima na vesti mnoge zločine. Orožniki so ujeli tudi voditelja razbojniške tolpe Miljutina Miloševića, ki je pred leti utekel iz kaznilnice in potem organiziral tolovajsko tolpo. Nevarnega hajduka so zajeli, ko se je z nekaterimi svojimi pajdaši gostil v hiši svojega prijatelja in zaupnika. Tudi po razkrinkanju te hajdučije se je razmotala cela štrena hajduških pomočnikov ali jatakov. Med jataki so tudi v tem primeru ljudje, katerim doslej ni nihče prisodil, da so si svoje premoženje pridobili kot zločinski pajdaši. Sedaj je zaprtih že mnogo ljudi iz Lapova in okoliških vasi. Nekatere svoje pajdaše in zaupnike je izdal hajduk Milošević sam, ostale pa premožni posestnik Vojislav Ilić, v čigar hiši so hajduško družbo zajeli.

Hajduk Milošević in njegov pomočnik Ilić sta bila na vso moč zgovorna, meneč, da bosta z izdajo pajdašev olajšala svojo usodo. Izdani pajdaši pa seveda tudi niso molčali in tako se zdaj razkriva podobna hajduška zarota kakor po zajetju hajduka Ignjatijevića. Značilno je, da je imel tudi hajduk Milošević med svojimi pajdaši ne samo nekaj občinskih veljakov, temveč tudi samega predsednika lapovske občine, Čedo Stojanovića. Ko je hajdukov pomočnik hajduk Milošević med svojimi pajdaši ne more rešiti, je na občinskem dvorišču skočil v globok vodnjak in se ubil. Pred svojo smrtjo pa je še povedal, da je bil predsednik lopovske občine Stojanović med prvimi hajdukovi zaupniki in pomočniki. Hajduška družba je imela pripravljen tudi napad na orožniško postajo in baje je pri tej zaroti sodeloval tudi župan. V neki hiši so našli veliko zalogo orožja, v drugi pa bombe, s katerimi so zločinci nameravali razstreliti orožniško kasarno.

Zagoneten gospod

Zadnjič se je oglasil v Ljubljani neki gospod iz Rumunije. Obiskal je med drugim tudi klubov lokal »Metleč«, toda tam žal ni bilo nobenega odbornika, da bi ga bil sprejel. In ker se je gospodu mudilo dalje po svetu, ni utegnil čakati. Pustil je v nabiralniku kluba »Metleč« svojo posetnico, ki jo objavljamo, in na drugi strani je napisal, da se da iz črk, ki so na tej posetnici, uganiti, kaj dela on vsako nedeljo, pa naj odbor »Metleč« to ugotovi, če je tako prebrisan.

Odbor »Metleč« je to seveda ob čvičku in klobasah hitro odkril, zdaj pa prosi še svoje člane, naj oni to poskusijo. Menda ne bo pretežavno. In da njihov trud ne bo zastonj, je prosil strica Matica, da bo dal nekaterim pridnim reševalcem za trud nagrado v obliki lepe knjige.

Tekst posetnice se glasi:

E. N. Gemelea

Kluj — Bukurešta

Ostalo pa odkrijte sami!

★

Na uganko iz zadnje nedelje smo prejeli dosti odgovorov in to pot je bilo le malo nepravilnih. Rešitev se glasi:

»Po slabi tovarišiji rada glava boli.«

Stric Matic je to pot določil sedem knjig za nagrado, žreb jih je razdelil takole:

Milko **Dobravec** iz Dravelj 59, Ljubljana, dobi povest »Železna cesta«.

Janko **Ornik** iz Dravograda 76, dobi roman »Lucifer«.

Anton **Žvan** z Nomenja, p. Boh. Bistrica, dobi knjigo »Pater Kajetana«.

Fran **Habič** iz Ljubljane, Kocenova ul. 11, dobi »Roman treh src«.

T. **Korentova** iz Celja, Breg 31, dobi roman »Papežinja Favsta«.

Anica **Detela** iz Ljubljane, Bežigrad 6/II, dobi povest »Jelarjevi čuvaji«.

Joža **Hodnikova** iz Maribora, Glavni trg 18, dobi eno knjigo »Življenja in sveta«.

ZAMENJAVA

Dreta ni vzor lepotca, nasprotno, ljudje trdijo celo, da je grd kakor smrten greh, drugače je pa zelo prijazen.

Zadnjič je obiskal prijatelja, ki ga že dolgo ni videl. Predstavili so mu tudi triletno hčerko Milico, ki ga prestrašeno gleda.

»No, Milica,« je izpodbuja mati. »Daj stričku ročico!«

Otrok pa se ne zgane.

»Ali se me morda bojiš?« vpraša Dreta.

»Tisto pa že ne,« odvrne Milica, »saj sem ti tudi zadnjič dala v zoološkem vrtu banano.«

Mussolini in slovenski kamnosek v Švici

Pred 35 leti je iz Italije pobegnil mlad učitelj v Švico.

Pisal se je Benito Mussolini. Bil je sin puntarskega kovača iz Predappija in se je le nerad posvečal učiteljskemu poklicu. Toda nekako je treba živeti. In tako je Benito po maturi služboval v pokrajini Emiliji, v vasi Gualteri. Šestinpetdeset lir je prejemal na mesec, od tega jih je potrošil štirideset za življenje in za ves ta borni zaslužek je moral poučevati štirideset otrok. Puntarska kri je vrela v njem. Leto dni je vendar potrpel v borni vasici. Študiral je v prostem času najrazličnejše knjige, zlasti rdečkarske, in je mirnim vaščanom pogostokrat oznanjal nauke socializma kakor je to delal že njegov oče v Predappiji. Ko pa se je približalo poletje, ga je gnalo iz vaškega vzdušja v svobodni svet. »Počitnice so bile pred vrati,« — pravi v svojih spominih — »in tedaj sem se odločil, da se izselim v Švico in tam poizkusim svojo srečo.« Pravi še, da njegove vzgojne metode niso bile v skladu s predpisi. Ne pove pa, kar je danes splošno znano, da ne more prenašati ozkih prostorov, da v vojni ni mogel vztrajati v mračnih zakopih in da ne želi obiskati sinje jame na Capriju. Vsa njegova narava zahteva svoboden zrak in svobodno nebo nad glavo. Prav nekaj dni pred begom iz domovine je agitiral med vaščani in je poldrugo uro govoril ob spomeniku Garibaldija, junaka v rdeči srajci, ki je ukrotil papeža. To je bil povod preiskave in tedaj je razburljivi mladi vaški učitelj zastavil svoj plašč pri gospodinji in pobegnil proti švicarski meji. Mati mu je še hitro poslala 45 lir in tako je begunec dne 10. julija 1902. srečno prešel na švicarsko stran, iz italijanske vročine v senco švicarskih planin.

Sentimentalnost ni lastna temu mlademu učitelju, ki je odločen preboriti se kakorkoli skozi življenje in, če je treba, preko vseh žrtev doseči svoj smoter Vendar je bil po prihodu na švicarska tla telesno in duševno tako zbit, da je ostal polnih 23 ur v postelji, ves omotičen. Denarna zaloga je bila skromna, treba se je bilo ozreti po znancih, po rojakih, po izseljencih. Pri nekem platnarju v Yverdonu se mu je obetal zaslužek. Toda ves up je kmalu splavai po vodi. In prav nič drugega mu ni ostalo kakor da pograbi za prvo delo, makar kot cestni pometač ali kot zidarski pomagač. V svojih spominih opisuje doživljaje prvih svojih švicarskih dni kot »žalostne spomine na zdvojeno mladost.« V Orbeu stisne zobe, ko začne pomagati pri zidavi neke nove hiše, in šteje, kolikokrat mora nesti breme gori v visoko drugo nadstropje: stoenaindvajsetkrat v enajstih urah za 32 santimov. Naslednji dan kipi »strašen srd v duši nemočnega«, ko mora ob petih zjutraj spet na delo. In tretji dan bi zidarskemu podjetniku najrajši utrl lobanjo, ko se strela predrzna norčuje iz njegove gosposke obleke. Le nekaj dni izdrži mladi begunski učitelj pri tako napornem težaškem delu. Zidarski podjetnik mu vrže borne denarce: »Zaslužil jih nisi, ukradeni so mi!« Toda teh nekaj dni trdega dela je zadostovalo, da se je izgnanec prav obvladal in danes pravi v svojih spominih:« Kaj naj bi mu bil odgovoril? Mar naj bi ga zadavil? Kaj bi bil s tem opravil? Nič!« —

Odpelje se v Lozano, kjer je sedež socialistične stranke. Prestradan prenočuje pod mostom. Naslednji dan sreča rojaka iz Romanje in mu pripoveduje svoje nezgode. Rojak se mu pomilovalno nasmehne, obupanec ga prekolne. V odgovor pa seže delavec v žep in pokloni obupancu pol franka. Polagoma dobi Mussolini zveze s socialisti, začne nastopati kot agitator, zajadra v uredništvo delavskega lista, ki ga izdaja neki laški advokat. Plača je premajhna za življenje, še se mora prebijati do zaslužka, bodi že kot raznašalec vinskega trgovca, ali kot zidarski pomočnik. In se kmalu nauči francoščine in nemščine, požira knjige in si naveže okrog vratu veliko pentljo, na glavo pa natakne črni širokokrajnik, po čemer so se takrat spoznavali delavski voditelji. Dninarstvo ga je dovajalo v ozke stike z delavstvom in sentimentalen zgodovinar bi lahko zapisal, da je Mussolini kmalu postal izvrsten zidar. Spretne roke imajo vsi Italijani, a mladi mož se je že doma v očetovi kovačnici naučil marsičesa. In tako je za silo izhajal. A kadar je bil v stiski, je našel rojaka, ki mu je priskočil na pomoč s posojilom, ali pa je stopil v zastavljalnico. O, o tem je Mussolini pozneje sam zapisal: »Beda! Kdo vse pa ni bil nekoč siromašen. Živel sem mesece in leta najslajše in najbolj romantično bohemsko življenje — (tovariš Serrati, ali se še spominjaš najinih pogostih izletov v zastavljalnico?). Toda po desetih letih sem se lahko ponašal, da sem politično ohranil svojo čast. Ostal sem isti. Ali nisem mogel tudi jaz imeti svoje majhne krize?«

Nekoč je revolucionar Mussolini prišel v Curih. Tu je imel večkrat opravka s policijo in švicarske oblasti še hranijo kazenski list agitatorja, ki je sicer pridno študiral, vendar pa se stalno družil z italijanskimi in ruskimi puntarji, bodočimi sovjetskimi govorniki. V ostalem pa je Mussolini v Curihu ostal daljšo dobo in si je kot zidarski pomočnik služil denar Podjetnik, pri katerem je bil zaposlen, pravi, da je bil z njim zelo zadovoljen. Na tiste Mussolinijeve dni v Curihu pa se živo spominja tudi preprost Slovenec, ki je bil takrat zaposlen kot kamnosek pri istem podjetniku.

Sedeli smo nedavno nedeljo v Omanovi gostilni v Goričah pri Golniku. Zunaj so se vlekle megle proti Križki gori, dan je bil zimsko siv in prazen. V cerkvi so bile večernice in petje brez organista, ker je umrl, pa še niso novega dobili. V veliki gostilniški sobi so se prepirali nekateri očanci zaradi občinskih volitev, ki jih bodo imeli 28. februarja, v skromni posebni sobi pa nam je gostilničar Toporš mimogrede omenil, da je spoznal Mussolinija v Švici. Ko drezamo vanj, naj le pove po resnici, kako je bilo, se izmotava:

»Veste, že vrsto let je tega, človek marsikaj pozabi... Kdo je pa takrat mislil, da bo zidarski pomočnik nekoč imel tako gospodovalno moč!«

Gostilničar Janez Toporš, ki je po rodu iz vasi Svarje v gorički fari, se je davno pred vojno izučil za kamnoseka, potem jo je mahnil v Švico. Eh, pred vojno se je »vahká« prišlo v tujino in zaslužek je bil dober. V St. Gallenu, v Bernu, v Interlakkenu, ali v Curihu, povsod se je dnevno za deset ur dela zaslužilo po pet švicarskih frankov. Lepo si živel, se fino opravil in še deval na stran.

— Prav, no, in kako je potem bilo tisto z Mussolinijem?

»Oh, kako! V Curihu je bilo. Zdajle se natančno ne spomnim, kako se je pisal tisti podjetnik, imam pa gori zapisano. Zidalo se je takrat dosti, hoteli so rasli in palače Jaz se nisem dosti brigal za druge ljudi Kamnoseško delo v hotelu, ki smo ga tisti čas zidali, je bilo obilno in natančno, zlasti pri stopnjiščih No, na delavca Mussolinija sem pa le postal pozoren. Donašal je malto in stregel, pa je moral stalno mimo mene. In tako je naneslo da sva sem in tja govorila. Jaz sam nisem imel z njim opravka. Znal pa sem malo po laško in on je tolkel po nemško. Suh je bil tiste čase, sodim, da mu je slaba predla. Raztrgan je bil pri delu, zvečer se je malo bolje opravil. Vedelo se je, da se mnogo druži po večerih s političnimi ljudmi, nekateri pa so rekli, da je rad vesel.

— Za delo je bil priden, kali?

»Priden! Jaz ga nisem kontroliral. Pomnim v glavnem le to, da sva bila tisto poletje šest tednov skupaj na stavbi. Saj pravim: malo drugače bi se bil takrat pobrigal za njega, če bi bil vohal, kaj vse bo še dosegel ta čudni, živahni in zgovorni suhi mož. Po vojni, ko je prišel na vlado, sem bil jaz že drugič v Švici, odkoder sem se potem vrnil pred desetimi leti, ko sem sklenil, da prevzamem gostilno Pa se seveda mimogrede še vedno bavim s kamnoseštvom, zlasti za pokopališče... Torej, ko sem prvič videl slike fašističnega voditelja, sem ga kajpa hitro prepoznal kot svojega starega znanca.«

Gostilničar Janez Toporš, ki so mu leta sicer že pobelila lase, a je obraz še čisto mladosten, nam naposled na prigovarjanje pokaže tudi svojo sliko iz švicarskih let. Elegantno opravljen, mlad gospod je bil, — pravi tip inteligentnega in štedljivega slovenskega delavca v prosvetljeni državici, v srcu Evrope. Ali ni čudno — smo rekli — kako se razkrižajo človeške usode in pota po svetu? Dva sta skupaj delala v Švici. Prvi bohem, drugi soliden štedljivec. Je prvi po letih zavladal nad celim cesarstvom, drugi pa skromen toči četrtinke in šilca očancem, ki se prepirajo o občinskih volitvah, in časih med tednom zavihti klado za nagrobni spomenik in pri tem tiho obuja spomine na lepe mladostne dni v Švici.

en.

Točno plačuj »Jutru« naročnino
Varuj svojcem zavarovalnino

Kraljestvo mode

Na temnih oblekah — garniture iz belega pikéja

Vse se pripravlja na pomlad, sonce, narava in seveda tudi moda. Čeprav je zunaj morda še mraz, je zimska sezona dejansko že končana. Modni saloni in modni časopisi prinašajo same svetle, prijazne stvari, ki pa se jih ne upate obleči, dokler ne nastopi pravo toplo vreme, tolikanj so lahke in živahne. Zaenkrat morate torej še kar ostati v temnih oblekah, ki ste jih nosile vso zimo in ki ste se jih torej že temeljito naveličale. No, tudi tukaj zna moda pomagati: stare, temne obleke vam okrasi s svetlimi garniturami, ki so bele in sveže, kakor prvo pomladansko cvetje.

Namah se zdi obleka kakor nova. Morda vam jo šivilja tudi sicer nekoliko predrugači, pa jo boste z veseljem zopet oblekle — sedaj, v prehodnem vremenu in tudi pozneje, spomladi, dokler še ni zunaj pretoplo.

Kakor vsako leto ob tem času, je torej zopet nastopila doba belega pikéja. To je tvorivo, ki učinkuje najbolj sveže in zato tudi mladostno in ki ga lahko stalno dobro operete in polikate — a bela garnitura mora biti vedno sveže oprana, da ne učinkuje neokusno. Torej nič svile, ki po večkratnem pranju porumeni in postane cunjasta — za belo garnituro uporabljajte le pralno tvorivo!

Obleko najbolj izpremenijo celi vložki, ki jih v obliki predprsnika vstavimo v život. Takšen vložek je lahko plisiran, pošit z robčki ali pa tudi popolnoma gladek, le da ga v tem primeru morda zobčasto všijemo v život, da ne učinkuje preveč enolično.

Na naši prvi obleki vidite takšen vložek, ki se nizdol zožuje in je s koničastimi, v presledkih vrezanimi zobčki pritrjen na život. Prav zanimiv je tudi mali ovratnik iz pikéja, ki ima obliko treh, v konice izpeljanih listov in se spredaj tesno oprime vratu, zadaj pa je zavezan z malo pentljo (1. skica).

Še bolj preprost in prav mladostno ljubek je beli vložek na naslednji obleki. Ta mali vložek je ves plisiran in je po dolžini zapet s tremi malimi, okroglimi pentljami, ki so istotako iz pikéja. Ovratnik pa nadomešča okrogla, v cevko sešita proga (zgornja skica).

Obleko z malim bolerom boste lahko nosile še spomladi brez plašča, saj bolero nadomešča jopico in zato učinkuje takšna obleka že sama po sebi »kompletno« Bolero na naši skici je opremljen z ovratnikom iz pikéja, ki se nadaljuje v štiri podolgovate, lahno zaokrožene proge, po sredi zapete z drobnimi gumbki. Tudi život je opremljen z malim vložkom iz pikéja, ki učinkuje izpod bolera kakor kratek, moški telovnik (3. skica).

Obleka s plisiranim delom na životu in plisiranim, zobčasto vstavljenim volanom na krilu že povsem odgovarja pomladni modni liniji. Zamišljamo si jo iz lahkega, temno modrega tvoriva, ki bo letošnjo pomlad zopet jako v modi. Tudi plisirani del na životu je zobčasto vstavljen v obleko, po sredi pa ga deli v dvoje ozka, bela proga, pošita z gumbi. Iz belega tvoriva je tudi ovratnik, ki ima zanimivo obliko dvojne, upognjene pentlje (4. skica).

Nekaj posebnega je tudi ovratnik, sestavljen iz treh ozkih, spodaj koničasto ukrojenih prog, ki so prešite z zaporednimi vrstami drobnih šivov. Vse tri proge so pritrjene na nizkem pokončnem ovratniku iz blaga obleke. Tudi v život obleke so postrani vdelane koničasto zaključene proge, ki pa so seveda iz istega blaga, kakor obleka (5. skica).

Najbolj praktičen je prav za prav ovratnik, ki ga lahko snamemo in nadomestimo z drugim. Takšen ovratnik, ki tvori del zase in ki ga torej lahko nosimo na katerikoli obleki, predočuje zadnja skica. Ta mali, spredaj prekrižani ovratniček se končuje v dva zvončasta, dokaj široka dela, ki ju prepnemo z dvema gumboma. Temna obleka, ki jo imamo tukaj v mislih, pa ima namesto pasu v život vstavljeno malo obliko steznika z dvema vrezanima žepkoma (zadnja skica).

Novi svetli paletoji

Že se je govorilo, da bo tričetrtinski paletot povsem izginil iz mode. Bil je že toliko časa v veljavi in moda, ki je muhasta gospodarica, nima rada starih služabnikov. Pa se je na pomlad paletot vendarle zopet pojavil, dasi v prenovljeni obliki. Nič več ni ohlapen in zvončast, temveč ozek in ob telesu ukrojen, nekakšna skromnejša oblika lanskega kazaka. Moda ga priporoča iz svetlega blaga in sicer k temnejšemu krilu ali obleki. Ker je kratek in raven, učinkuje postava v njem mladostno in vitko, to pa je poglavitne važnosti spomladi, ko se vse ženske hočejo zdeti še mlajše, kakor sicer!

Nekaj najnovejših oblik modernega paletoja prinašamo na skici: prvi ima kratek in nabran život, srednjemu je modna kaprica okroglo ukrojila robove, tretji pa učinkuje izrazito sportno z velikimi žepi, vdelanim pasom in malim, moškim ovratnikom.

Zdravniška posvetovalnica

Z. K. S.: Ranico ob danki, ki jo opisujete v prvem vprašanju, in iz katere teče gnoj in kri, smatram za posledico tvora ob danki, ki ste ga nekoč preboleli. Ranica ne predstavlja drugega kot vhod v gnojno votlino. Ako se ta vhod zamaši, zastaja gnoj, kar povzroča bolečine. Z odvajalnimi sredstvi je mogoče te težave malo omiliti. Ako pa hočete biti popolnoma rešeni bolečin, priporočam operacijo.

Ista: Vzroki, ki pridejo v poštev pri vašem nedostatku, so lahko zelo mnogovrstni. Med drugim so n. pr. lahko povsem duševnega značaja. V vašem primeru mislim, da so temu krivi slabo razviti, odnosno oboleli jajčniki. Potrebna bi bila natančna preiskava po kakem specialistu za ženske bolezni, ki vam bo tudi predpisal zdravila, s katerimi je mogoče ta nedostatek odpraviti. Možnosti, da bi kljub temu mogli zanositi, ne zanikam. Ta možnost pa je zelo majhna.

L. P. e.: Štiri mesece že trpite vsled išijasa, poskusili ste že razna sredstva, pa se vam stanje še ni izboljšalo. Išijas je lahko bolezen svoje vrste in sicer največkrat na revmatični bazi. Kot vzrok obolenja tega živca pa pride še v poštev, sladkorna bolezen, udnica (giht), prekomerno kajenje, razne novotvorbe hrbtnega mozga, danke, ali pa vnetje organov, ki leže v soseščini korenin tega živca in zaradi katerih je prizadet živec bodisi zaradi pritiska na njega, ali pa radi vnetja. Iz tega sledi, da je išijas lahko samo znak raznih drugih bolezni, ki zahtevajo zopet svojevrstnega zdravljenja. V vašem primeru bi bilo potrebno pregledati seč, danko in eventualno napraviti rengensko sliko medenice, odnosno hrbtenice. Vse te preiskave je težko izvesti doma. Svetujem vam, da greste v bolnišnico. Tudi, če se izkaže, da izvira vse skupaj samo od revmatizma, si obetam od zdravljenja v bolnišnici boljših uspehov, ker razpolaga bolnišnica pač z učinkovitejšimi sredstvi, kot so sicer na razpolago.

D. S.: Vzrok pojavov, ki jih opisujete, smatram z ozirom na vašo starost, za posledno povapnenje žil, odnosno krčev v žilah, ki se pojavljajo v zvezi s povapnenjem žil. Priporočam lahko hrano, ki naj vsebuje čim manj mesa, zmerno gibanje in skrb za redno prebavo. Od domačih zdravil priporočajo čebulo in česen, ki vsebujeta mnogo joda. Natančnejša navodila določi po preiskavi vaš hišni zdravnik.

Metka. Recept za odebelenje je zelo enostaven. Hrana naj vsebuje predvsem mastne stvari, poleg tega pa še mnogo kruha in močnatih jedi. Gibljite se malo, zato pa temveč počivajte in ležite. Eventuelne bolezni, zaradi katerih človek shujša, n. pr. jetika, sladkorna bolezen, rana na želodcu itd. je treba seveda izključiti, odnosno najprej zdraviti. V vašem slučaju izgleda vsa stvar bolj živčnega značaja. Za pomirjenje živcev vzemite brom, ali pa kako drugo slično sredstvo. Uvažujem vašo odkritosrčnost, ko mi opisujete vaše duševne boje, ki so seveda poleg drugega mnogo pripomogli k vašemu stanju, toda vam ne morem drugega svetovati kot to, da potrpite in da se skušate sprijazniti z trenutnim položajem. Sčasoma postanete drugih misli, sčasoma se pomirite, nakar se bo tudi vaše stanje izboljšalo.

Naročnica: Zdi se mi, da vas je dotična gospa hote ali pa nehote napačno informirala. Iz razlogov, ki jih navajate in ki so končno iz socialnega stališča razumljivi, ni indicirana operacija, ki se ji hočete podvreči. Vaš položaj si boste morali urediti pač na drug način.

M. K. V.: Zdi se mi odveč, opisovati znake bolezni, ki jih zahtevate, ker ste se gotovo z vašim domačim zdravnikom, če ste ga vprašali za svet, o vsem tem natančno pomenili, odnosno ker je bilo zlasti o povapnenju žil, v posvetovalnici že mnogo govora. Zdravila, ki vam jih je predpisal zdravnik, so dobra in nimam v tem pogledu ničesar pripomniti. Ako pa mislite, da vam ne pomagajo, se obrnite ponovno na njega, kajti receptov na tem mestu iz principielnih razlogov ne priobčujem.

Ž. G. T.: Iz znakov, ki mi jih opisujete, sklepam, da ste preboleli najbrž lažje vnetje slepiča, ki pa sedaj že polagoma pojenjuje. Svetujem vam lahko hrano, skrb za redno prebavo in tople obkladke na trebuh. Ako bi se vam pa stanje poslabšalo, n. pr. ako bi nastopile močnejše bolečine, bruhanje, če bi se vam zaprli vetrovi in blato, pojdite brez odloga v najbližjo bolnišnico.

Katka: O zdravljenju zlate žile je bilo v zadnji številki govora in nimam temu ničesar pripomniti. Ravno tako nimam ničesar proti zdravilom, ki jih omenjate. Proti lenivosti črevesja bi priporočal, da poskusite enkrat s spremembo hrane ki naj obstoja v sledečem. Uživajte grob, črn kruh, pirè krompir, surovo sadje, odnosno kompote, zelje, repo, zato čim manj mesa. Taka hrana tvori mnogo blata, ki sili od svoje strani črevo k delovanju in s čemer dosežete mogoče svoj cilj preje, kot pa z odvajalnimi sredstvi. Poleg tega priporočam mnogo gibanja.

ŠAH

Redni občni zbor Slovenske šahovske zveze bo prihodnjo nedeljo ob 9. v hotelu »Evropa« v Celju.

50 letnico rojstva je obhajal te dni naš znani mojster Boris Kostić.

O nameravanem potovanju dr. Aljehina v Rumunijo skozi Jugoslavijo ni nobenega glasu več, čeravno je nekaj naših klubov sprejelo njegove produkcije. Tudi v Avstriji in Češkoslovaški se za februar napovedane dr. Aljehinove produkcije niso vršile.

O velikih turnirjih preteklega leta bo izšla seveda cela vrsta temeljitih turnirskih knjig. Prvo izdajo v kratkem Čehi o mednarodnem turnirju v Podjebradih in bo obsegala nad 150 dobro glosiranih partij. Za interesente iz Jugoslavije nudijo izdajatelji posebno ugodnost, da si morejo nabaviti knjigo po subskribcijski ceni 30 Kč (približno 45 dinarjev). Znesek je treba vposlati vnaprej po katerikoli naši banki na št. 1547 češkoslovaškega poštnega čekovnega računa (Šachovni klub Dobrunsky, Praha).

Turnir za prvenstvo Beograda se je končal s sigurno zmago nacionalnega mojstra Vasilija Tomovića, ki je oddal samo 2 remija v zadnjih kolih in z 9 točkami iz 10 pustil vse konkurente daleč za seboj. 2. 3. in 4. mesto delijo dr. Trifunović, König in Matvejev s 7, peti je S. Vuković s 6½, šesti Savić s 4½. Slede Izvekov in Petrović 3½, Jurišić 3, Kindij 2½, Paternoster 1½. — Tomovićeva zmaga je prišla po prognozah nekoliko presenetljivo, po toku turnirja pa je bila popolnoma zaslužena. Sicer je za Tomovića že znano, da ima izmed vseh naših mojstrov najbolj divji, hazardni stil igre. Tako se mu potem seveda enkrat posreči manj, drugič več, v Beogradu tokrat mu je uspelo vse. Sigurno je Tomović izrazit šahovski talent, pa bomo v njem dobili najbrž še dobrega mednarodnega mojstra. — Močno pod pričakovanjem sta končala oba internacionalca dr. Trifunović in König, po partijah sodeč sta bila v znatno slabši nego običajni formi. Hvalevredno pa je vsekakor, da sta s svojo udeležbo povzdignila pomen turnirja. Dobro se je plasiral Matvejev, ki si je šele lani v Zemunu osvojil naslov nac. mojstra. Izmed amaterjev se ni mogel nobeden uveljaviti, mojstri s ozasedli vsa prva mesta. Igro za zmagovalca dobro ilustrira naslednja partija:

NIMCOVIČEVA INDIJSKA OBRAMBA

Beli: *König* Črni: *Tomović*

(Iz 9. kola turnirja za prvenstvo Beograda)

1) d2—d4 Sg8—f6
2) c2—c4 c7—c6
3) Sb1—c3 Lf8—b4
4) e2—e3

Najobičajnejše in najbrž tudi najboljše nadaljevanje je tu, kakor znano, Dc2. Pa tudi igrana poteza, ki jo je pred leti vpeljal Rubinstein, ni slaba. Ideja ji je predvsem, da beli igra v naslednji potezi Sge2 ter tako prepreči neprijetno podvojitev c-kmetov, v kolikor se seveda črni ne odloči takoj vzeti na c3.

4) . . . c7—c5

Kot najboljše velja b7—b6, da izkoristi nekoliko pasivno pozicijo belega v središču (kmet e3!).

5) Sg1—f3

Dosledneje Sge2, z grožnjo a2—a3.

5) . . . d7—d5

Črni hoče odpreti pozicijo. Solidneje pa je bilo 0—0.

6) c4 : d5 Sf6 : d5
7) Lc1—d2 c5 : d4
8) e3 : d4

Z enostavnim 8) Sd5:, Ld2:+, 9) Dd2:, Dd5:, 10) Dd4:, Dd4:, 11) Sd4, bi si beli z dobro postavljenim skakačem zasigural malo prednost za končnico, vendar bi mu bila radi reduciranega materiala verjetnost remija prevelika. Zato raje dopusti osamljenega kmeta na d4, ker upa, da bo radi svoje precejšnje razvojne prednosti lahko izvedel rokadni napad.

8) . . . 0—0
9) Lf1—d3 Sb8—c6
10) 0—0 Sd5—f6

Skakač hiti nazaj k obrambi kraljevega krila.

11) Ld2—g5 h7—h6
12) Lg5—h4 g7—g5?!

Kar na lepem začne črni »divjati«. Očividno mu ni ugajala solidna, toda težavna obramba Le7, z grožnjo Sb4 ter Sbd5. Seveda pomenijo take poteze, kakor tu g5, navadno bolj oslabitev lastne pozicije nego ogražanje nasprotnikove, zahtevajo pa precizne protiigre.

13) Lh4—g3 Kg8—g7
14) h2—h4

Beli se torej sili zoperstavlja s silo ter energično napade nasprotnikovo točko g5. Mirnejše, pa istotako dobro nadaljevanje je bilo 14) Tc1, saj potem Sd4:?, 15) Sd4:, Dd4:, 16) Sb5 ter Sc7 in po Tb8, Se8+ stane črnega kvaliteto. Po 14) Tc1, Sh5, 15) Lb1, f5, 16) Se5!, Sg3:, 17) Sc6:, bc6:, 18) hg3: pa bi stal beli bolje: slaba kmeta e6 in c6, oslabljena pozicija črnega kralja.

14) . . . Sf6—h5
15) h4 : g5(?)

Prav po nepotrebnem odpira beli črnemu h-linijo, s čimer mu daje res še priliko, da kljub zaostanku v razvoju in svojim slabim točkam pride do napada. Dobro je bilo enostavno 15) Lh2 (z grožnjo Sg5:). Ne gre potem g4, 16) Se5!, Dh4:?, 17) Sc6:, bc6:, 18) Le5+! in beli dobi, na pr. f6, 19) g3!, Dh3, 20) Lc4! z neubranljivo grožnjo Lg2, ali pa 19)... Dg5, 20) Se4 itd.

15) . . . h6 : g5
16) Lg3—h2 Sh5—f4
17) Ld3—c2 Tf8—h8
18) Sc3—e4 f7—f6
19) Lh2 : f4

Nadležnega skakača je bilo prej ali slej treba menjati. Sedaj pa ima črni prednost dveh lovcev, kar sicer v tako divji poziciji res ne pomeni mnogo.

19) . . . g5 : f4
20) a2—a3 Lb4—a5

Nikamor ne vodi Dd5, 21) ab4:, Dh5, 22) Sg3!, fg3:, 23) fg3: in kralj ubeži preko f2.

21) Dd1—d3 Dd8—e8
22) Tf1—d1

Proti grožnji Dh5 ter Dh1 mat pomaga samo beg s kraljem. Trdnjava zato odpira polje f1.

22) . . . De8—h5
23) Kg1—f1 Th8—d8

Beli se je po svoji slabi 15. potezi dobro branil in črni napad je prišel na mrtvo točko. Povrh je beli že grozil 24) Ke2 ter Th1. Poteza črnega to preprečuje (radi Sd4:+), obenem pa ustvarja z napadom na točko d4 novo, ne preveliko šanso.

24) Se4—c5 (?)

Bolje pač 24) b4, Lb6, 25) Dc4. Ni razvidno, kako naj bi potem črni še prišel do napada. Poteza v partiji pa mu daje zopet nove izglede na napad.

24) . . . e6—e5!
25) d4—d5

Ni bilo več dobro 25) Dc4, Sd4:, 26) Sd4:, Td4:, 27) Td4:, Dh1+, 28) Ke2, Lg4+, 29) Kd3, Dh7+, 30) Se4, ed4:.

25) . . . Lc8—g4

Z grožnjo Sd4.

26) Dd3—b3 Sc6—d4!
27) Td1 : d4?

Beli je v hudi časovni stiski, pa se preveč ustraši grožnje Dh1+, 28) Sg1, Le2 mat ter dá kvaliteto. Mogel se je pa še dobro braniti s 27) Se6+!, na pr. Kh8, 28) Sed4:, ed4:, 29) Td4:, Te8, 30) Te4:, ali pa 27) Se6+!, Le6:, 28) Sd4:!, Lg4 ne Ld5:?, 29) Sf5+!, Kh8, 30) Td5:, Dh1+, 31) Ke2, Da1:, 32) Db7:, De1, 33) Kf3 in beli dobi) 29) Sf3; res bi stal tu črni bolje; oziroma 27) Se6+!, Se6:, 28) de6: s prednostjo za belega. — Sedaj pa je divjega boja konec.

27) . . . e5 : d4
28) Db3 : b7+ Kg7—g8
29) Lc2—b3 Ta8—b8
30) d5—d6+ Kg8—h8

Tu je beli prekoračil čas, pa je bil s kvalteto manj že itak izgubljen. Na De7 je najbolje Dh6, z grožnjo Te8. Vasja Pirc

KAJ JE JERSEY?

Jersey označuje p[illegible]no blago za damske obleke kakor tudi vse izdelke iz tega blaga, obleke, kostime itd. Ime je angleško in dokazuje izvor Jersey blaga. Dokazuje pa tudi blagovno kakovost. Vse damske obleke, katere so angleškega izvora, so brezdvomno zelo praktične in elegantne. Tudi se ta dama s tako obleko lahko pokaže v vsaki družbi. Po izložbah inozemskih velemest se vidi v zadnjem času vedno več damskih oblek iz pletenega blaga. Zadnje čase se je mnogo odličnih, velikih in modernih trgovin že samo na to vrsto blaga specializiralo. Pri nas smo imeli do sedaj večinoma iz inozemstva uvoženo blago.

Sedaj se je lotil te zadeve Tivar in je vzel stvar v svoje roke. Naročeni so najmodernejši stroji in bo tudi na tem polju Tivar izpeljal svojo nalogo po njegovem znanem principu »od vlakna do gotove obleke«. Tudi tukaj omogoča to načelo z malo denarja največ in najboljše nuditi. Tako stojimo pred izpolnjenim vprašanjem kaj so Tivar Jersey-obleke. To so obleke za dame in dekleta, ki so narejene iz pletenega damskega blaga, prvovrstnega materiala. Blago je enobarvno in tudi bogato vzorčasto, je dovolj elastično in se vsled tega jako lepo nosi. Barvanju tega blaga se posveča največja pozornost in skrb. Barve se izbirajo iz najnovejših modnih predlog in niso samo moderne pač pa take, da izdrže tudi najhujšo rabo dnevnega nošenja. Barve so skrajno stalne, to pomeni, da se obleke tudi lahko perejo ne da bi obledele. Končno pa pridamo, da je pleteno blago dovolj prožno (elastično); če tedaj šivamo obleke z navadnimi šivalnimi stroji, ki delajo čvrste šive, se često zgodi, da šivi popokajo ali pa da se pleteno blago iztrga. Tivar Jersey obleke se šivajo s specialnimi stroji (Kettenstichmaschine). Šiv teh strojev je prav tako prožen kot pleteno blago. Zato se sploh ne more zgoditi, da šiv poči ali da se iztrga blago iz šiva. To lastnost imajo le redke iz inozemstva uvožene obleke.

Tivar Jersey blago se kakor smo že rekli zelo lepo nosi, zato ga lahko vporabite za vse vrste damskih oblek in jih nosite za vsako priliko. Ker je blago enobarvno in tudi pestro vzorčasto je isto mnogostransko uporabno. Tivar torej izdeluje enostavne športne obleke za dom in za cesto, za šport, izlete, popoldanske obleke za obiske in družbo, poletne kostime in kompleje zelo lahke in praktične. Ljubke obleke za deklice (Backfischkleider) za šport in šolo. Najboljše boste storili, če kmalu vstopite v najbližjo Tivar-prodajalno in si ogledate popolnoma neobvezno nove Tivar Jersey-obleke. Sami se boste prepričali kako lepe, praktične in kar je glavno, kako poceni so Tivar Jersey-obleke.

Zanimive obletnice

Jubilej fraka, žepnega robca in zobne ščetke

L. 1937. je izredno bogato z vsakovrstnimi obletnicami, velikimi in majhnimi. Tako je prineslo 50. obletnico, od kar so začeli graditi Eiffelov stolp, in 150. obletnico, od kar se je rodil — frak. Sedaj sledita žepni robec in zobna ščetka.

Žepni robec je že zelo star izum. Dolga časa pa ga niso poznali v kvadratni obliki, temveč v pravokotni. Izumiteljica kvadratnega žepnega robca je bila kraljica Marija Antoineta, ki je kralju Ludoviku XIV. nekega dne v Trianonu dejala, da ji pravokotna oblika ne ugaja. In 2. februarja 1785. je izšel kraljevi dekret, ki je velel:

»Dolžina žepnih robcev, ki jih izdelujejo v kraljevini, mora biti v bodoče enaka širini.«

Prvo zobno ščetko je bilo videti 28. sept. 1786. v izložbi londonske tvrdke Addis in Co. Izumitelj je bil g. Addis sam, ki se je bavil s tem problemom že od l. 1781. Ni pa imel poguma, da bi prej spravil svojo pripravo pred oči javnosti, ker se je bal zasmehovanja. L. 1787. so ljudje zobne ščetke res začeli uporabljati, na vrlega g. Addisa, ki je napravil s svojim izumom človeštvu velikansko uslugo, pa smo popolnoma pozabili.

Čudežna zdravilna svetilka

Uspešna terapija med vožnjo čez Ocean

Znana ameriška filmska zvezdnica Kay Francis se je mudila več tednov v St. Moritzu v Švici, da bi se ozdravila posledic nekega prehlada. Ker se je pa njeno stanje tam slabšalo, je smatrala za pametneje, da se vrne v domovino.

Ko se je v Chrebourgu vkrcala na nemški prekomornik »Bremen«, je prosila vodilnega zdravnika na krovu te ladje, da bi ji pomagal. Zdravnik, dr. Fischer, je ugotovil težko nevralgijo v glavi in je začel bolnico zdraviti z žarilno pripravo, ki jo je imel na krovu. Že po prvem obsevanju so zvezdnici bolečine ponehale in se je bolezen tako hitro boljšala, da je bila filmska igralka ob prihodu v New York že popolnoma zdrava.

Tam jo je sprejel trop reporterjev, ki jim je pripovedovala z velikim navdušenjem o »čudežni svetilki« na »Bremenu«. Ameriški listi se sedaj s to čudežno svetilko bavijo kakor s svetovno senzacijo. Brškone bi kaj takšnega lahko odkrili tudi doma, samo da bi se jim tam gotovo ne videlo tako čudežno.

Postani in ostani član Vodnikove družbe!

V kakšni višini človek še lahko živi?

Življenje v velikih višavah je samo vprašanje prilagoditve

Problem višinskih poletov, ki bogo imeli v naslednjih letih veliko ulogo v zvezi z namero, da se uvede redni letalski promet preko oceana, dalje poskusi, da bi premagali zadnje vrhove Himalaje, in drugi višinski problemi načenjajo vedno znova vprašanje, do kakšne višine more človek še delati in živeti, ne da bi se okoriščal z dihalnimi maskami. Pri dosedanjih višinskih poletih je bilo običajno tako, da si je letalec že ob meji 5000 m nataknil masko za kisik. Večkrat so opazovali, da so se drugače zavoljo hitre premene zraka pojavljali tako zvani »beli trenutki«, ki so onemogočali popolnoma vsako pretehtavanje, vsako smotreno dejanje.

Toda takšne hitre premene zračnih prilik še niso noben dokaz za to da bi človek v višini 5000 ali 6000 m ne mogel več dobro živeti. Naskakovalci Mount Everesta kakor Shipton in Ruttedg, so vedno znova poudarjali, da je mogoče s počasno prilagoditvijo zdržati tudi v višini, v kateri bi človek pod drugačnimi okoliščinami morda poginil. Ugotovili so, da živijo planinski zajci, metulji in mnoge vrste ptic še v višini 7000 in celo 8000. m

A tudi takšna izjemna opazovanja niso dajala znanosti potrebnega gradiva. Da živijo v Tibetu v višini 5000 in 6000 m kot puščavniki, in še celo dolga leta je dejstvo. V Andah se pripravljajo ta čas na to, da bi v višini več nego 5000 m obnovili stare rudnike zlata Inkov. Rudarji delajo začasno samo v posadih po tri ure in večinoma samo tri do osem tednov v tej višini, na kar se vrnejo za nekaj časa v nižje predele. V Čilskih Andah so rudniki bakra, ki ležijo v višini 5000 do 6000 m in v nekaterih dela na tisoče mož. Seveda pa v večini primerov niso bogve kako zmogljivi. Toda že v višini 4500 m so ti gorjanci in rudarji sposobni odigravati z domačini, aklimatiziranimi Indijanci, nogometne tekme.

Ko je prišla v preteklem poletju neka ameriška ekspedicija v ta andska ozemlja, da bi opazovala krvne spremembe pri rudarjih, so bili raziskovalci dovolj pogumni, da so se utaborili sami v višini več nego 6000 m. Celo stari, navajeni Indijanci niso tega tvegali. Menili so zaresno, da belokožci nekega dne v svojih šotorih ne bodo več vstali. Pokazalo pa se je samo to, da so učenjaki slabo spali, da so malo jedli, da so hitro nazadovali v svoji teži, da niso mogli prenašati nobenega večjega napora in da so celo kadili brez užitka

Ko so učenjaki po nekoliko tednih torej potem, ko so se višine malo privadili, stopili spet v dolino, so ugotovili, da se jim je splošno stanje na poti v dolino hitro izboljšavalo. Spali so odlično, tek jim je bil neprekosljiv, čutili so se močne in krepke. S tem so pač podali dokaz, da je življenje v takšnih višinah samo vprašanje prilagoditve. Da-li pa bo mogoče nekega dne s samo to prilagoditvijo, brez kisikovih mask premagati Mount Everest je vprašanje, ki se bo dalo dognati s prakso.

Prvak gozdovnikov

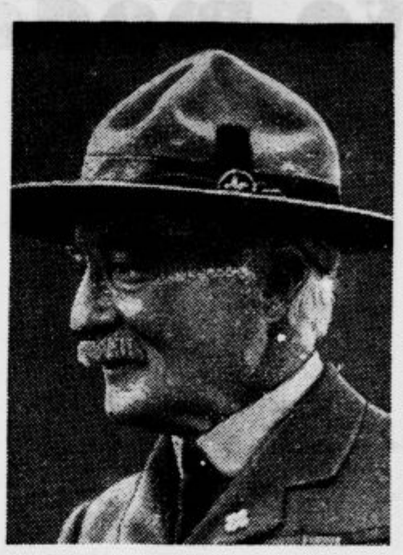

Sir Baden-Powell je te dni obhajal 80letnico svojega rojstva

Ogromen fotografski aparat

Angleško-ameriška tvrdka Fairchild je izdelala po naročilu obrežne in geodetske uprave Zedinjenih držav velikanski aparat za fotogrametrične meritve. Aparat ima devet objektivov in zapor, ki deluje sinhrono z elektriko. Goriščnica leč znaša 210 mm.

Pri posnetkih iz višine 9 km obseže vsak poedini posnetek ogromno površino 1500 štirijaških kilometrov. Aparat snema na zvити film, in sicer meri ta film v dolžino 60 m ter omogoča 100 posnetkov. Če ne upoštevamo drugega, desetlečnega aparata iste tvrdke, ki predstavlja prav za prav dva sklopljena aparata po pet objektivov, tedaj je nova fotografska kamera ta čas največja na svetu.

ZA SMEH IN KRATEK ČAS

Peteršiljček je napravil izlet v goro in se je vrnil z obvezano glavo. »Plaz?« ga je vprašal Korenček. — »Ne, planšarica!« je odgovoril Peteršiljček.

Varnost pred bombami

Prvo londonsko javno zaklonišče proti plinskim napadom. Veliki prostori zaklonišča so razsvetljeni s posebnimi oklopnimi okni in opremljeni z aparati za čiščenje zraka, uničevanje strupenih plinov ter bombami kisika za regeneriranje zraka

Pšenica raste kakor trava

Zanimivi poizkusi na kanadskih farmah

Novo vrsto bastardne pšenice, ki ne zahteva vsakoletne posetve, temveč rase kakor navadna trava vsako leto iz svojih korenin, preizkušajo ta čas na državnih farmah v Kanadi. To hibridno obliko pšenice so dobili s tem, da so oplodili cvete navadne pšenice s cvetnim prahom večletne trave agropirona. Tako je nastala rastlina z dolgoživimi koreninami trave in z velikimi plodi pšenice.

Zrna dolgožive pšenice so danes sicer manjša in lažja od zrn prave pšenice, vendar upajo, da bodo sčasoma vzgojili tako izpopolnjeno rastlino, da bo rabila lahko za izdelovanje kruha. Že v sedanji obliki se da uporabljati kot krma za živino, razen tega bodo ž njo spremenili širna ozemlja zapadne Kanade, ki jih suša spreminja v puščave, v rodovitna ozemlja.

Nova pšenica rase lahko namreč v okoliščinah, v katerih druge rastline ne morejo uspevati. Mala zrna trave je treba posejati tik ob površini zemlje, kajti drugače ne morejo vzkliti. Izkušnje na kanadskem zapadu pa uče, da pobirajo močni vetrovi vrhnjo plast zemlje in z njo tudi semenska zrna. Večja zrna hibridne pšenice pa se vsadijo globoko v zemljo in tako jih vetrovi ne morejo odnesti. Ko bodo sedanja na pol puščavna ozemlja posejana s to pšenico, se bo vpliv vetrov, ki te puščave čedalje bolj širijo, prenehal.

Nova ločitev Chaplinove žene

Chaplinova bivša tretja žena, Lita Grayeva, ki se je dala pred devetimi leti od njega ločiti pod senzacionalnimi okoliščinami, se bo sedaj ločila v tretjič. Nje sedanji mož je igralec Henry Garrick. Kot razlog za ločitev navaja Lita Grayeva isto, kar pred devetimi leti v zvezi s Charliejem Chaplinom: pravi, da tudi sedanji nje mož slabo ravna z njo.

Kraljica dišav

Filmska zvezdnica Dolores del Rio je velika veščakinja v dišavah. Na tej sliki jo vidimo pred zbirko dragocenih parfumov iz vseh delov sveta

Poročna obleka za go. Simpsonovo

Poroka samo z najbolj potrebnimi formalnostmi
Windsorski vojvoda bi rad obiskal Ameriko

Vsakovrstnih vesti o poroki vojvode Windsorskega je bilo v zadnjem času dovolj in vse so si nasprotovale. Posebno v zadnjih dneh je bilo zaznamovati pravi višek v variantah. Sedaj pa je videti, da se bo stvar razčistila. Angleški listi namreč poročajo, da je ga. Simpsonova v Parizu oddala naročilo za svojo poročno obleko. Ker Canessa trenutno noče zapustiti, so ji vodilne pariške modne tvrdke poslale tja kakšnih štirideset modelnih oblek. Bilo je precej premišljevanja o tem, katera izmed oblek bi bila najprimernejša. Ker je bela barva izključena, so izbrali končno menda model popoldanskega oblačila. Ostanek modelov, ki jih je ga. Simpsonova naročila, sestoji iz toalet vseh vrst za vse mogoče prilike.

Po neki nadaljnji vesti ostaneta točni datum in kraj poroke do zadnjega trenutka tajna. Baronica Rotschildova je baje predlagala poroko v enzesfeldski grajski kapeli. Vojvoda bi se s tem strinjal, toda ga. Simpsonova bi baje dala prednost kakšni anglikanski cerkvi na Angleškem. Vojvoda je za to, da se poroka izvrši samo z najbolj nujno potrebnimi formalnostmi.

Tudi o poročnem potovanju še ni nobene odločitve. Ga. Simpsonova bi rada odšla na Angleško, dočim bi se bivši kralj rajši odpeljal v Zedinjene države. »Moja želja bi bila«, je baje dejal, »da bi Ameriko končno doživel kot svoboden občan.«

„Dekle s preteklostjo“

Odškodnina za neizpolnjeno obljubo poroke

Ali more »dekle s preteklostjo« zahtevati odškodnino za neizpolnjeno obljubo poroke? Dunajčanka, gospodična Vally, ki je bila zaročena, se je v juliju 1935. seznanila z nekim uradnikom Karlom, ki je takrat štel 30 let. Spoprijateljila sta se in svojo zaroko je razdrla, ker ji je mladi mož obljubil zakon. Že v decembru pa se je Karel naveličal svoje prijateljice in izjavil, da noče o njej ničesar vedeti. Ko je Vally nekega dne telefonično poklicala Karla v njegovem stanovanju, se je oglasila neka ženska, ki je odločno izjavila, da je edina in prava Karlova zaročenka. V resnici se je mladi mož s to žensko tudi poročil in Vally, ki se je bila odpovedala svojemu prejšnjemu zaročencu, je ostala na cedilu.

Stvar ji ni bila všeč in je Karla ovadila, češ, da jo je zapeljal z obljubo poroke. Mož je prisegel, da je nedolžen in se je skliceval na to, da mu je priznala razmerje, ki ga je imela pred razmerjem z njim. Nato je sodišče toženca oprostilo. Vkljucno sodišče pa je izjavilo, da se ženska čast neha le po lahkomiselnem življenju, ne pa zavoljo enega prijateljstva, in je Karla obsodilo na pet dni zapora. Vally je svojega bivšega prijatelja tožila vrhu tega za odškodnino v znesku 5000 šilingov. To je utemeljila s tem, da ji je Karel s tem, da je dal po nekem zasebnem detektivu preiskovati njeno prejšnje življenje, priskrbel v sosedstvu takšen glas, da ji je poroka sedaj skoraj nemogoča. Sodišče je izposlovalo poravnavo, po kateri se je tožiteljica zadovoljila s 3000 šilingi odškodnine.

Največji radijski prejemnik

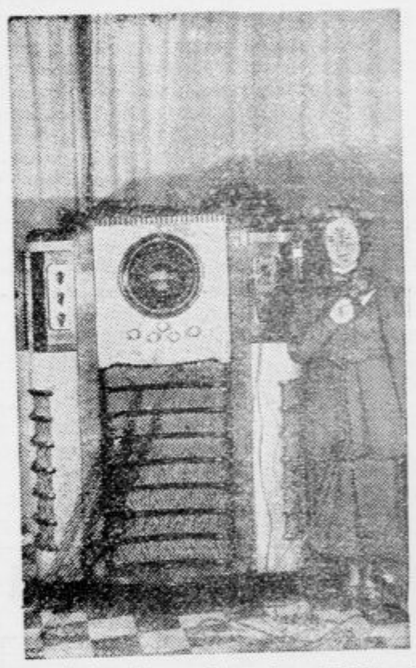

na svetu imajo seveda v Ameriki. V njem je 37 elektronk

Ljudstvo brez jezika

Rastlinski listi mu nadomeščajo posteljo in streho

V močvirni divjini ob Amaconki so odkrili doslej neznano indijansko pleme, ki ne pozna nobenega jezika. Člani tega rodu se sporazumevajo med seboj z majhnim številom glasov in kretenj. Sosedni rodovi imenujejo te Indijance Kvurungujce, in sicer so jim dali to ime po nekaterih glasovih njihove »govorice«.

Ameriški učenjaki, ki so so mudili med Kvurungujci, pripovedujejo, da so napram tujcem izredno nezaupljivi Koče ali viseče mrežnice, kakršne uporabljajo vsi drugi južnoameriški indijanski rodovi so temu rodu popolnoma neznane. Veliki listi jim zadostujejo kot zaščita pred vremenskimi neprilikami in kot ležišče. Jezika, s katerim bi se mogli sporazumeti kakor drugi ljudje, nimajo.

Njih glasovi izražajo samo občutke in afekte kakor pri živalih. Svojo nevoljo izražajo n. pr. s tem, da sikajo skozi zobe nekakšen »hititititi«, pri čemer udarjajo z levo nogo po tleh. Po postavah in obrazih nikakor niso nesimpatični, duševno pa so topi do takšne mere, da so mnoge živali inteligentnejše od njih. Značilno je n. pr., da ne znajo plavati in da bredejo samo skozi takšne reke, ki jim ne segajo čez kolena. Če se zgodi, da zaide kakšen izmed njih v globljo vodo in ga ta izpodnese, potem se bo potopil kakor kamen in niti ne bo poskušal, da bi se rešil. A tudi nobeden izmed njegovih tovarišev mu ne bo priskočil na pomoč temveč bo bredel naprej, ne da bi se zanimal za potapljajočega se »druga«. Marsikatere živali bi ravnale v sličnih položajih drugače. Pač pa prirejajo Kvurungujci pogostoma plesne svečanosti, pri katerih pa nastopajo le moški.

Roosevelt popularnejši od Grete Garbo

Ameriška poštna uprava je izdala statistiko, ki se bavi z vsakdanjo pošto poedinih odličnih osebnosti. Preden je ta statistika izšla, so Američani sklepali stave, katera osebnost bo stala v tem pogledu na prvem mestu. Pretežni del ljudi je stavil na Greto Garbo. Toda izkazalo se je, da prejema največ pisem predsednik Roosevelt. Njegova zmaga je v razmerju 6500 proti 800.

Vremenoslovna postaja v Brisbaneu

V avstralskem mestu Brisbaneu so otvorili te dni novo vremensko postajo, ki leži nekaj izven mesta na samotni, skoraj vse leto sončni in suhi višini. Tu so dani za takšno opazovanje posebno ugodni pogoji. Ta postaja bo rabila bolj za opazovanje sončnih peg in bo skušala iz tega izdelovati nov sistem vremenskih napovedi na dolge roke. Vodja nove opazovalnice, prof. Jones, proučuje že štirideset let sončne pege in pravi, da je že doslej dosegel s tem izvrstne rezultate.

Potni list ge. Dubarryjeve

in pipa slovite Madame Pompadour

V Parizu je bila te dni dražba raznih starinskih in umetnostnih predmetov, posebno dragocenih knjig in avtogramov. Med temi predmeti je bil tudi potni list ge. Dubarryjeve, prijateljice Ludovika XV.

To listino si je dala napraviti 10. oktobra 1792., da bi lahko zbežala na Angleško. Potni list navaja kot njeno starost 40 let, nje osebni opis pa se glasi: lasje in obrvi plave ,oči modre, nos in usta majhna obraz in podbradek okrogla. Ti podatki pa se precej razlikujejo od tistih, ki so nam jih ohranili zgodovinarji.

Razni opisi iz časa, ko je bila v teči, pravijo, da je imela rjave lase. Pri usmrtitvi so ji bili lasje baje črni. Tudi starost, kakršno navaja potni list, ne soglaša z resnico. Ga. Dubarryjeva se je rodila 1743, torej je štela ob času, ko si je priskrbela ta potni list, že skoraj 50 let. Da je hotela ,vsaj napram oblastim, veljati za mlajšo, je končno umljivo.

V muzeju Galliera razkazujejo ta čas zanimivo razstavo kadilnih potrebščin. Med drugim je tam razstavljena slika, ki kaže go. Pompadourjevo — s pipo v ustih. Takrat je spadalo menda med dobri ton, da so ženske v svojih domovih kadile po načinu današnjih cigank.

Drugi film Sonje Henie

Družba Century Fox v Hollywoodu pripravlja vse potrebno za snemanje filma »Thin Ice«, v katerem bo igrala glavno žensko vlogo Sonja Henie. Ta film bo imel veliko glasbeno spremljavo.

ZA POMLAD
NOVA OBLEKA — NOV PLAŠČ!
Lepo sortirano zalogo blaga vam nudi tvrdka
DRAGO SCHWAB
LJUBLJANA, Aleksandrova c. št. 7
V zalogi tudi izgotovljena oblačila ali pa se na željo izgotove tudi po meri.

Mati in hči

Slovita letalka Joana Batten, ki se ji je nedavno posrečil polet iz Anglije v Novo Zelandijo, se je dala fotografirati v Sydneju s svojo materjo

Piramida našega časa

Testament dvajsetega stoletja v Ameriki

Že pred leti je sestavil romanopisec H. G. Wells seznam predmetov, ki jih je smatral za najbolj značilne za našo dobo in ki bi jih morali po njegovem mnenju shraniti za pozna pokolenja. Tem pokolenjem naj bi rabili, da bi se lahko seznanili z našo sedanjo kulturo in civilizacijo. To idejo so uresničili Američani na izviren način.

V Ozark Hillu v Arkansasu je štab tehnikov pod vodstvom nekega g. Ogletorpea zgradil piramido. Ta piramida se dviga na ogromni skali, ki bo mogla po mnenju strokovnjakov kljubovati vsem bodočim potresom. V piramido samo ne moreta zrak ne voda, njeno nortanjost pa bodo napolnili s takšnim plemenitim plinom, neonom ali argonom, tako da bodo shranjeni predmeti po tem plinu še bolj zaščiteni pred vsako okvaro. Stroške za zgradbo piramide je prevzelo nase vseučilišče v Atlanti in so znašali malenkost: 10 milijonov dolarjev.

Ideja za zgradbo te piramide poteka od nekega dr. Jacobsa, ki je dal vanjo shraniti gramofonske plošče z govori Roosevelta, Stalina, Hitlerja, Mussolinija in cesarja Hirohite. Poleg plošč so v piramidi tudi že najmodernejši pisalni stroji, tiskarski stroji za časnike, neki film Charlieja Chaplina, leksikoni, avtomobili, zemljepisne karte, grafični material vseh vrst, vse vrste današnjega denarja, fotografije in celo sportno letalo. Tudi truplo Williama Hopea, ki je bil zgraditelj te piramidi, bodo našli pozni zanamci v njej. Umrl je pred kratkim v starosti 85 let. Sam je izrazil željo, da bi ga konservirali in tako shranili potomcem.

A za katere potomce gre? Za potomce iz leta 8113. Ta letnica je malo nepričakovana, pa se da razložiti takole: dr. Jacobs je izračunal, da izvira najstarejši kulturni dokument, kar jih poznamo, to je neki egiptski koledar, iz leta 4241 pred našim štetjem. Ta koledar ima danes častitljivo starost 6177 let. V istem razmaku naj bi naši potomci spoznali našo kulturo. 6177 plus 1936 daje namreč 8113.

S tem je 20. stoletje napravilo svojo oporoko. V nekoliko dneh bodo 40 m visoko piramido z velikimi svečanostmi zaprli in njena vsebina bo čakala svoje usode. Za nas je žalostno samo eno: da ne bomo nikoli zvedeli, kaj porečejo zanamci in kako se bodo krohotali, ko bodo nekoč »prebirali« našo oporoko.

Hubertus milo, res domače, slovensko milo!

ANEKDOTA

Za časa vladarja Ludovika XV. v Franciji je živel sloviti arhitekt Hupeau. Ustvaril je mnogo lepih zgradb, med njimi tudi most pri Orleansu. Ta most mu je nakopal dosti sovražnikov. Čenčali so, da je njegova konstrukcija zgrešena in da je nevarnost, da se bo nekega dne zrušil. V tistih dneh je obiskala Orleans madame Pompadour, kraljeva ljubica, ki je veljala Francoze ogromnega denarja. Ko so ljudje videli, da je prišla Pompadourka srečno na drugo stran mosta, so splošno menili: »Hupeau je zmagal! Njegov most je prenesel celo najtežje breme Francije«.

VSAK DAN ENA

»Vzemite, prosim, tudi te knjige s seboj — prihodnji teden boste itak morali polagati račune«. (»Judge«)

S P O R T

Današnji nogometni spored:

Ljubljana
igrišče Primorja ob 13.30 Ljubljana B—Slovan, ob 15.15 Ljubljana—Reprez. Ljubljane v korist občinskega sklada za brezposelne.

Zalog
ob 15. Zalog—Mengeš, prvenstvena.

Celje
igrišče Celja ob 14.30 Celje—Atletiki, prvenstvena.

Maribor
igrišče Železničarja ob 15. Železničar—Rapid s predtekmo rezerv, obe prvenstveni. igrišče? Maribor—ČSK, prvenstvena.

Službene objave LNP

(Službeno št. 6, 18. seja p. o. 17. t. m.)

14. Objavlja se rezultat jesenskega dela prvenstvenega tekmovanja vseh razredov in vseh skupin:

I. razred

Ljubljanska skupina						
Amater	8	4	2	2	14 : 13	10
Korotan	8	3	2	3	19 : 13	8
Reka	8	3	2	3	15 : 11	8
Slovan	8	3	2	3	12 : 12	8
Olimp	8	1	5	2	9 : 14	7
Hermes	8	3	1	4	9 : 15	7
Mariborska skupina						
Železničar	5	4	-	1	20 : 3	8
Maribor	5	4	-	1	12 : 5	8
Celje	5	3	-	2	11 : 7	6
Č. Š. K.	5	2	1	2	13 : 11	5
Rapid	5	1	1	3	11 : 14	3
Atletiki	5	-	-	5	0 : 27	-
II. razred						
Ljubljana						
Svoboda	7	5	1	1	23 : 8	11
Mars	7	4	2	1	26 : 11	10
Jadran	7	3	3	1	18 : 11	9
Mladika	7	3	3	1	21 : 19	9
Grafika	7	3	1	3	9 : 12	7
Korotan	7	2	0	5	8 : 16	4
Moste	7	1	1	5	13 : 23	3
Slavija	7	1	1	5	9 : 27	3
Domžale—Kamnik						
Domžale	5	4	0	1	13 : 7	8
Kamnik	5	3	1	1	14 : 5	7
Mengeš	4	3	1	0	17 : 9	7
Zalog	4	2	0	2	7 : 5	4
Disk	5	1	0	4	9 : 16	2
Brod	5	0	0	5	2 : 20	0
Maribor						
Mura	5	4	0	1	30 : 8	8
Gradjanski	4	4	0	0	17 : 5	8
Drava	5	2	0	3	9 : 34	4
Lendava	4	1	1	2	17 : 15	3
Ptuj	5	1	1	3	6 : 13	3
Slavija	3	0	0	3	3 : 7	0
Celje						
Laško	5	5	0	0	17 : 5	10
Jugoslavija	5	3	0	2	12 : 8	6
Hrastnik	4	2	0	2	9 : 7	4
Žalec	4	1	0	3	3 : 9	2
Rudar	4	0	0	4	0 : 12	0
Posavje						
Radeče	2	2	0	0	4 : 1	4
Sava	2	0	1	1	4 : 5	1
K. S. K.	2	0	1	1	5 : 7	1
Gorenjska						
Bratstvo	6	6	0	0	21 : 6	12
Kovinar	6	5	0	1	17 : 4	10
Radovljica	6	4	0	2	13 : 9	8
Savica	6	3	0	3	16 : 11	6
Gorenjec	6	2	0	4	9 : 16	4
Sora	6	1	0	5	3 : 15	2
Svoboda	6	0	0	6	0 : 18	0
Trbovlje—Zagorje						
Retje	4	3	0	1	9 : 2	6
Trbovlje	4	3	0	1	10 : 4	6
Dask	4	3	0	1	11 : 8	6
Sloga	4	1	0	3	3 : 9	2
Zagorje	4	0	0	4	2 : 12	0
Rezerve						
Železničar	2	2	0	0	10 : 1	4
Rapid	2	1	0	1	5 : 8	2
Maribor	2	0	0	2	2 : 8	0
Mladina						
Ljubljana						
Slovan	5	5	0	0	16 : 0	10
Ljubljana	4	4	0	0	20 : 3	8
Hermes	5	2	0	3	9 : 11	4
Mladika	5	2	0	3	6 : 9	4
Reka	2	1	0	1	3 : 3	2
Svoboda	4	0	0	4	3 : 15	0
Korotan	3	0	0	3	1 : 17	0
Maribor						
Železničar	2	2	0	0	5 : 2	4
Rapid	2	0	1	1	1 : 2	1
Maribor	2	0	1	1	1 : 3	1

15. Odslej bodo zopet vsako sredo ob 19. redne seje poslovnega odbora brez predhodnega obvestila. — Peric, l. r.

(Službeno št. 7. 12. seja n. o. 17. t. m.)

12. Dvigne se suspenz nad igriščem Ptuja, izrečen na seji u.o. 28. oktobra 1936, ter se klub opozarja, da bo LNP v ponovnem primeru neredov na igrišču strogo uporabil določbe § 59 k.p. — 13. Ustavi se postopek proti Slogi—Zg, uveden na seji u.o. 3 februarja t.l. s tem, da bo v ponovnem primeru takega načina dopisovanja LNP najstrožje postopal. — 14. Rezervira se termin 2. maja t. l. za podsavezni dan, o čemer se obveščajo vsi klubi. Spored bo u.o naknadno določil. — 15. Za delegata LNP na občnem zboru Grafike 18. t. m. se določi Jugovec. Delegata za občni zbor Mure 27. t. m. bo določilo predsedstvo LNP. — 16. Pozivajo se vsi klubi in funkcionarji, tudi ljubljanski, da vsa plačila LNP in vsa nakazila izvršujejo preko poštne hranilnice na račun LNP 12.705 in da na hrbtu čekovnic vedno označijo svrho nakazila. — 17. Suspendira se Sloga—Zg ker se ni odzvala pozivu p.o s seje dne 28. oktobra 1936., da v roku 14 dni plača SK Trbovlju znesek 130 Din. Suspenz traja do poravnave gornjega zneska. — 18. Suspendira se Zagorje, ker se ni odzvalo pozivu u.o. s seje dne 28. oktobra 1936 glede plačila Trbovlju v znesku 100 Din. Suspenz traja do poravnave gornjega zneska. — 19. Na podlagi referata člana u.o. Kralja glede sportnih neprilik v Zagorju se odpošljejo v referatu predlagane prošnje na pristojna mesta, t.j. občinski upravi Zagorje, banski upravi v Ljubljani in MZFVN. Peric, tajnik l. l. r.

Službene objave zveze slovenskih lahkoatletskih klubov. (1. seja 20. t m.) Odobrijo se termini prireditev Bratstva Litije, in Mure kakor tudi cross-countryja prvenstva Ljubljane 7 marca in cross-countryja Mure. Odjava atletov Primorja: Bertoncelj Stanka, Jug Vinka Hassl Viktorja Jež Franca, Jurkas Lovra, Kovačič Iva Šenica Jožeta Šinkovec Stanka Zemljak Pavla in Zemljič Ivana se vzame na znanje. Čitajo se za Primorje s pravico takojšnjega nastopa Kramaršič Marko, Sadar Drago Gradišnik Fedor. — Na vabilo Mure se delegira na občni zbor dne 27. t. m tajnika I. Savo Sancin. Obvešča se klub, da se verifikacije pošiljajo preko zveze na JLAS; tiskovine se naročajo tudi pri zvezi. — Planina je za odbornika JLAS prijavila Kermavnerja. Dopis se odpošlje JLAS. — Konstituiranje odborov po sklepu občnega zbora: **tehnični:** predsednik Jugovec Franjo, tajnik Zornada Albert, tehn. referent ing. Cerar Vlado, odborniki: Banko Slavko, Vidic Ciril Havliček Alojz Vrhovec, Perovič Jože Jordan Dragomir (Litija), Samuda Otmar (Ptuj), Truši Ciril (Murska Sobota) in Starešina Gustav (Maribor); **kazenski:** predsednik Fine Milan tajnik Logar Stanko odborniki: dr. Dekleva Vladimir, Premrl Ivan in Polajnar Karel. — Potrjuje se po Bratstvu in Litiji poslana članarina za l 1937. — Seje upr. odbora bodo do nadaljnjega vsak petek ob 18. v klubski sobi kavarne Union.

Udruženje smučarjev Planica Plenarna seja izvršnega odbora bo v ponedeljek ob 18.15 v kleti Emone.

JASO V torek ob 18. na univerzi soba št. 69 sestanek tekmovalcev, ki se udeleže tečaja in tekmovanja na Rožci. Na sestanku bodo tekmovalci zvedeli vse podrobnosti tečaja, zato naj se ga sigurno udeleže. Prosimo naslednje tovariše, da se udeleže seje: Frlan, Kersnik, Kranjc, Mikuletič, Močnik, Novak, Omerza, Pernuš, Podkrajšek, Skoberne, Voller in Tavčar.

SK Reka (Smučarska sekcija). Za danes napovedane smučarske tekme na Polževem so zaradi neugodnih snežnih razmer odpovedane. (Nogometna sekcija) Igralci, ki igrajo v Kranju, morajo dvigniti opremo od 9. — 10.30 v garderobi. — Danes ob 9.30 važen sestanek upravnega odbora v garderobi.

SK Slavija. Danes ob 10. igramo s B garnituro Hermesa na njegovem igrišču ob vsakem vremenu. Postava je v knjigi.

Moto-Hermes. Redni letni občni zbor Moto-Hermesa bo 16. marca ob 20. v posebni sobi restavracije »Slon«. Dnevni red običajen. Ako občni zbor ob napovedani uri ne bi bil sklepčen, se bo vršil pol ure pozneje istotam nov občni zbor, ki bo sklepčen brez ozira na število udeležencev. Eventualne samostojne predloge je dostaviti tajništvu najkasneje do 14. marca.

Kolesarski savez kraljevine Jugoslavije. Skliče se za 14. marec t. l. nadaljevanje 17. redne glavne skupščine, ki je bila z aktom uprave policije v Ljubljani Pov. broj 4681 od 22. februarja t. l. prekinjena. Skupščina se bo vršila v saveznih prostorih gostilne Zvonimir, Zagreb, Petrinjska 2/I točno ob 8. dopoldne brez ozira na število prisotnih. Pravico prisostvovanja imajo samo delegati, verificirani na prekinjeni skupščini dne 14. februarja.

Iz Daska. Klubi, ki želijo v letu 1937 odigrati nogometne tekme z Delavskim atletskim sportnim klubom v Trbovljah, naj javijo to najkasneje do 15. marca na naslov »Delavski atletski sportni klub« v roke g. Berčona Josipa, Trbovlje 1, Loke 429.

SK Olimp v Celju je priredil v nedeljo 21. t. m. pri Celjski koči prvi del četvorne kombinacije juniorjev in sicer smuk in slalom. Glede na slabe snežne prilike so bili rezultati prav povoljni. Drugi del kombinacije bo danes pri Celjski koči, in sicer tek na 4 km s startom ob 9. in skoki s pričetkom ob 14. Tek in skoki se ocenjujejo posamezno. Razglasitev rezultatov ob 16. v Celjski koči, razdelitev daril in diplom pa v torek ob 19. v gostilni »Jugoslovan« v Gaberju. V slalomu četvorne kombinacije juniorjev za prvenstvo Celja so se plasirali v nedeljo izmed 32 tekmovalcev: 1. Dvoršak Fric (Olimp) 1.42, točk 100; 2. Knop Ljubomir (O.) 1.47, 96.60; 3. Goričan Anatol (O.) 1.47, 96.60; 4. Božič Stanko (O.) 1.48, 95.95; 5. Dvoršak Valter (O.) 1.51, 94; 6. Kokot Slavko (SPD) 1.54, 92.2. V smuku so se plasirali: 1. Volčko Viktor (SPD Celje) 2.55, 100; 2. Gorjup Erik (SPD) 3.12, 95.1; 3. Dvoršak Valter (O.) 3.14, 94.4; 4. Krell Robert (Smuč. klub Celje) 3.20, 92.3; 5. Knop Ljubomir (O.) 3.21, 92; 6. Dvoršak Fric (O.) 3.24, 91.

Jeseniški občinski odbor je sprejel nov proračun

Jesenice, 27. februarja.

V nedeljo popoldne se je v mestni posvetovalnici na magistratu vršila proračunska seja občinskega odbora. Za sejo je vladalo tudi med občani veliko zanimanje, zakaj na galeriji se jih je zbralo lepo število.

Pred prehodom na dnevni red sta občinska odbornika LSDL gg. dr. Štempihar in dr. Stanovnik predložila v razpravo več predlogov, za katere sta zahtevala nujnost. Zanimivo je, da je g. dr. Štempihar vprašal župana g. Markeša, zakaj se še vedno podpisuje in daje titulirati za predsednika občine ne pa za župana, kar je bilo že svoječasno sklenjeno. G. Markeš je odgovoril, da ima v tem pogledu predpise, izdane od nadrejenega oblastva, ki jih mora izvrševati.

O proračunu se je razvila daljša debata, v katero so med drugimi posegli gg. dr. Ernest Rekar, dr. Stanovnik in dr. Štempihar. G dr. Rekar predstavnik kluba Naodnosocialne gospodarske liste je v daljšem govoru podal svoje mnenje o novem proračunu, češ da nima realnosti. Omenil je govor sedanjega predsednika občine, ki ga je ta podal na prvi občinski seji 4. novembra in ki se glasi takole:

»K sodelovanju vabimo vse skupine, ki sestavljajo sedanji občinski odbor. Prosim, da se to vabilo ne smatra za slabost ali strah pred odgovornostjo, ampak je iskrena želja, da v složnem delu vsak po svojih močeh skrbimo za čim boljšo ureditev vseh vej občinskega gospodarstva, da bomo pred ljudsko sodbo lahko dajali odgovore«.

»Na podlagi te izjave, je nadaljeval dr. Rekar, smo sprejeli izvolitev v odseke. Jaz sem bil dodeljen v finančni odsek, toda k sejam tega odseka nisem bil vabljen.« O sestavi proračuna je dr. Rekar dejal med drugim: »Proračun mora biti realen. Ustrezati mora gospodarskim prilikam občine in močem davkoplačevalcev in biti mora uravnovešen. Trditev, da je 50odstotna doklada na državne davke nespremenjena, ni točna, ker so iz proračuna izpadle postavke za vzdrževanje narodnih šol, ki so lani znašale 197.428 Din. Namesto nje pa bodo morali občani plačevati 35odstotno banovinsko šolsko doklado, ki bo na osnovi sedanjega proračuna znašala okroglo 630.000 Din na leto. Proračun za leto 1937-38 znaša 2,204.295 Din in je za 258.465 Din višji od lanskega. Poleg tega bo treba plačevati 35odstotno banovinsko šolsko doklado, tako da bodo občani v prihodnjem proračunskem letu plačali 898.475 Din več kakor to leto. Ker je davčna osnova ocenjena za 700.000 previsoko, bo morala uprava, če bo hotela proračun realizirati, zvišati doklade od sedanjih 50 na 90%. Takih bremen pa jeseniški občani, ki so po večini delavci, železničarji, mali obrtniki in posestniki, ne bodo mogli prenesti, saj so Jesenice že tako znane kot najdražje mesto v državi. Občinski odborniki, ki smo bili izvoljeni na narodno-socialni gospodarski listi, smo za smotrno in močem ustrezajočo občinsko gospodarsko politiko, si pridržujemo izjavo glede glasovanja o proračunu po končani debati.

Govor g. dr. Rekarja je med občinskimi odborniki napravil ugoden vtisk, vendar pa večina ni uvaževala nasvetov izkušenega gospodarstvenika in je proračun izglasovala tak, kakršen je bil predložen.

Še so dobra srca na svetu

Ljubljana, 27. februarja.

Nedavno smo poročali o številni družini železniškega delavca Martina Strmljana iz Jesenja pri Kresnicah, kateremu se je rodil 13. otrok — sin, ki je pri krstu dobil ime po svojem visokem kumu — vladarju. Poročilo o vsakodnevnih brigah in težavah revne družine je vzbudilo pri čitateljih sočutje. Pregledali so omare in skrinje, pripravili zavoje in jih poslali Strmljanovim. Zbirko, ki jo je uvedel litijski sreski podnačelnik g. Dev, so zaključili in naj navedemo zdaj nekaj primerov dobrosrčnosti:

Iz Gornjega grada sta se oglasili dve »Jutrovi« naročnici, ki nočeta biti imenovani. Upravi »Jutra« sta poslali zavitek z dvema odejama in naslednjim pismom: »Čitala sem v »Jutru«, da uboga Strmljanova družina nujno potrebuje odeje. Ker dve odeji lahko utrpiva, sva z mamo odstopili vsaka po eno«.

Svoje dobro skavtsko srce so dokazale skvatinje iz Ptuja. Uvedle so zbirko, ki je lepo uspela. Za Strmljanovo Miciko in Ivanko so poslale kombinež, srajčk, nogavic in še nekaj drugega koristnega drobiža. Kar nekam skrivnostno je dospel zavoj iz Ljubljane. Neznanec ga je oddal na glavnem kolodvoru nekemu sprevodniku za litijskega progovnega nadzornika g. Ronka, pri katerem je zaposlen eden od Strmljanovih sinov kot progovni delavec. G. Ronko je takoj poskrbel, da je prišlo darilo v prave roke. Sreski podnačelnik g. Dev je prejel iz Celja lepo pismo neke dobrotljive Celjanke in njene hčerke ter nekaj perila in igrač za mlade Strmljane. Gospa piše, da zavida Strmljanove zaradi številnih potomcev, njej pa je kruta usoda hkrati ugrabila dva otroka. Ostala ji je še hčerkica, ki je poslala nekaj svojih igrač.

Strmljanovi otroci doslej niso imeli lastnih postelj. Zdaj pa se bo z njo postavljal najmlajši Peterček. Vrla litijska narodna dama, gdčna Pavla Meškova, odbornica Sokola, je s pomočjo ostalih Sokolov nabavila najmlajšemu Strmljanu posteljo z žimnico in odejo. Strmljanovi so že prišli po »bališ« za svojega najmlajšega in so se iz srca zahvaljevali plemeniti darovalki. Peterček je zdrav in se lepo razvija.

Strmljanovim se bo menda zdaj uresničila srčna želja. Oče je star že blizu 50 let, nad 17 let že službuje pri železnici, a ima še vedno le začasno službo progovnega delavca. Na mesec zasluži komaj okrog 600 din. Za njegovo stalno nameščenje se je toplo zavzel sreski podnačelnik in ker so podatki že overovljeni od nekega višjega uradnika železniške direkcije, je upanje, da bo Strmljan kmalu dosegel stalno namestitev.

Postajica Stranje ob rogaški železnici

Če se voziš iz Grobelnega proti Rogatcu, nikar ne izstopi na postaji Stranje, ker bi ti bilo gotovo žal. Tam, kjer se vlak ustavi, je sicer lesena baraka, a popolnoma zapuščena, ker pač ni v bližini nobenega človeškega bivališča. Lahko si misliš, kako izgleda baraka in okolica par sto metrov okoli, ko pridejo ob nedeljah množice v primernem razpoloženju iz okoliških vinogradov. Nikogar ni, ki bi skrbel za red in snago, ljudje pa se tolažijo, da je ime postajici pač okoliščinam primerno, čeprav bi jim človek rad dokazoval, da kaže ime na stara rimska bivališča. Dokler se razmere ne izpremene, bo ostal tudi na imenu madež. — Izstopiti pa tudi ne smeš zaradi obupnega blata, po katerem moraš gaziti, če ti povodenj sploh ne onemogoči prehoda na novo banovinsko cesto, ki pelje v Zibiko in Pristavo lepo po dolini in naprej v Podčetrtek, Kozje in pod Sv. Gore... Obupno je, če se spustiš preko tistih treh sto metrov prehoda, kajti blata in nesnage se ves dan ne iznebiš. Vem, da jo boš rajši ubral kar po železniški progi na nevarnost, da zato plačaš globo...

In ravno tam, kjer boš progo zapustil in kar preskočil na banovinsko cesto, tam bi se pač naj ustavljal vlak in barako bi bilo treba poriniti za kakih 400 m, kakor je to že odobrila železniška komisija, in vsem bi bilo pomagano: razen morda petim hišam, ki bi se jim sicer tudi pot olepšala, bi bilo s tem pomagano vsaj petim občinam... Lepši dohod bi imele, kajti devet desetin vseh potnikov pač pride po banovinski cesti... Tam že stoji hišica, lastnik se obvezuje, da bo postavil stranišče, skrbel za red in razsvetljavo, saj želi napraviti celo točilnico, da ne bo čakanje tako dolgočasno, da je mogoče prtljago kje shraniti. A tako potrebna prestavitev se doslej še ni izvršila: nič ne pomagajo prošnje občin, nič protesti in nasveti Planinskega in Tujsko-prometnega društva, nič moledovanje interesentov. Sramota, ki jo vidijo tujci, ko se vozijo v Rogaško Slatino, naj kar lepo ostane, saj bi prestavitev stala z obema komisijama vred celih 3.000 Din. Prišla bi res v korist ljudstvu, a nikakemu mogočnežu tega sveta. Kdorkoli pozna prilike, ve, da ni razloga, da se željam ne ugodi. Zadevo bo znova pokrenil poseben akcijski odbor interesentov.

Tri nagle smrti

Litija, 27. februarja.

Te dni smo imeli pri nas kar tri primere nagle smrti. Vdova po uraru in vodji meroizkusnega urada ga. Tiranova, ki je stanovala na Glavnem trgu, je bila pri jutranji maši. Ko se je vrnila domov, si je hotela skuhati zajtrk. Začela je devati drva v štedilnik. Nenadoma pa jo je obšla slabost in zgrudila se je na tla. Nikogar ni bilo pri njej. Našel jo je šele eden izmed sosedovih, ki je pogledal v kuhinjo, ker ni bilo na trkanje nikakega odziva. Nezavestno gospo so spravili brž v posteljo in poklicali zdravnika, a ji ni bilo več pomoči. Priljubljeno gospo so pokopali ob številni udeležbi na tukajšnjem pokopališču.

Smrt pa je ugrabila tudi malo učenko 5. razreda osnovne šole 12-letno Miciko Perniškovo. Dekletce je nenadno zbolelo. Poklicani zdravnik je ugotovil vnetje možganske mrene in je naročil takojšen prevoz v ljubljansko bolnišnico. Čez nekaj dni pa je dospela vest, da je mala šolarica dotrpela. Micika je bila pridna učenka in v precejšnjo pomoč domačim. Perniškovi so delavska družina. Mati je zaposljena v predilnici, oče pa čaka na zaslužek. Imajo še štiri punčke in fantka. Že lani jih je obiskala smrt in jim vzela eno hčerko.

Na Brezjem pri Šmartnem pa so pokopali ženo bivšega župana g. Hostnika. Ga. Marija je praznovala dober teden pred smrtjo zlato poroko s svojim možem g. Leopoldom. Takrat so imeli na Brezjah velik dogodek. Družina je številna in je bilo na zlati poroki kakih 70 svatov. Nekaj dni po pomembnem prazniku pa je gospa zbolela in ji ni bilo več pomoči. Za blago ženo žaluje razen vdovca še osem sinov in ena hči.

SLADKA SKRIVNOST

»Nekaj ti moram povedati, Peter. Kmalu nas bo troje.«

»Srček moj, ali je to res?«

»Res, Peter. Oče in mati se bosta ločila in mati pride potem k nama.«

ZAREKEL SE JE

»Oče, sosedova gospa mi je prejle rekla, da jabolko ne pade daleč od drevesa. Kaj pa je s temi besedami mislila?«

»Paglavec, kaj si pa spet napravil?«

Kako je vitez kurja jajca valil

Norčevska zgodba iz kronike nepovratne romantike

Iz časov, ko so bili francoščina in francoski plemiči priljubljeni gostje na evropskih dvorih, so se ohranile marsikatere humorne narodne pripovedke. Napoleonovi pohodi po Evropi so pustili tudi pri nas spomine na Francoze in marsikje je še danes najti na panjih-kranjčičh prispodobo kako naš kmet zibje francoskega vojaka v zibelki. Dr. Konstantin Wurzbach pripoveduje v knjigi »Die Ssprichwörter der Polen«, zabavno zgodbico iz časov vladanja zmagovalca nad Turki pred Dunajem, poljskega kralja Ivana Sobieskega (1673—1696).

Na poljskem dvoru je živel takrat šaljivi norec Vinnicki, ki je s svojo dobro voljo zabaval kralja na vseh njegovih potih. Kraljica ki je imela okrog sebe po takratnem običaju mnogo francoskih dvorjanov, pa kraljevega norca ni mogla videti Preveč se ji je zameril, ker je stalno bril norce iz njenih gostov.

Nekega dne se je norec zaprl v zadnje sobane grada v Zločevem. Kralj ga je takoj pogrešal in povprašal zanj. Odgovarjali so mu, da je šaljivec zbolel. Kralj je poslal k njemu svojega kaplana in zdravnika, a Vinnicki ni hotel nikomur odpreti. Tako sta minila dva tedna in nihče ni mogel razveseliti kralja. Vsak dan je bil slabše volje, že se mu ni ljubilo ne jesti ne odgovarjati kraljici na njene prošnje. Na dvoru je zavladala mučoba kraljica se je sedila kralju se je pa venomer tožilo po Vinnickem.

Tedaj je poklicala kraljica enega svojih francoskih dvorjanov in mu nevolino ukazala:

- Vem, da norec ni bolan! Bodite kakorkoli, storite vse da spet pride k kralju!

Plemiču je bilo jasno če ne ugodi kraljici, da bo moral z dvora. Šel je k norcu dolgo prosil in trkal na duri. Po eni uri šele mu je odprl služabnik ter ga povedel v drugo sobo, kjer je Vinnicki, ves zagrnjen v plašč, čepel na tleh.

— Kaj ti je, prijatelj? ga je vprašal Francoz.

— Po lahko, za Boga svetega, po lahko! je zašepetal Vinnicki ter vselej kadar je plemič začel govoriti pokazal s prstom: pst! Francoz je malone že hotel potegniti meč.

Vinnicki, videč da je plemičeva jeza že prikipela do vrhunca, ga je nenadoma vprašal:

— Povejte mi, ste li dober naravoslovec?

— Čemu to vprašanje? se je zadri Francoz, ali nisem hodil v Parizu v akademijo?

— Torej povejte mi je mirno nadaljeval norec, kako pridejo piščeta na svet?

— Vse kaže, da spet misliš zbijati šale z menoj! Naj bo, saj je to tvoj poklic. Torej piščeta? Rode se, kakor vse na svetu.

— Pariška akademija tedaj misli, da se piščeta rode? Hm! Čudno pri nas pa stare babe uče, da je treba posaditi kokoš na jajca, da se iz teh izvale piščanci.

— Kam meriš s tem učenim prepirom? se je razjezil plemič.

— Na piščeta, ki jih ima naša milostiva kraljica zelo rada, kar je njenim dvorjanom že morda znano. Slišal sem pripovedovati da pošilja pariška akademija v svet več kavalirskih dvorjanov nego naravoslovcev. Veste li gospod da je zdaj zima?

Francoz bi bil kmalu počil od jeze sesedel se je na stol in obmolknil. Norec je zamižal in začel smrčati

— Gospod Vinnicki, je zavpil že ves v solzah Francoz ne mučite me tako moja sreča visi na nitki Kralju se toži brez vas in kraljica mi je ukazala, da ne smem prej priti pred njo, dokler vas ne privedem k gospodarju.

— Ste li to obljubili? je vprašal norec.

— Kdo me je pa vprašal? Ukazalo se mi je! Za Boga rotim te pridi zopet v dvor in razveseli nam kralja.

— Ni mogoče, je naglo odsekal Vinnicki, sam s seboj začel potihem šteti na prste ter glasno pritrl: pred 7 do 8 dnevi vam ne morem ustreči.

— Gorje! je vzdihnil Francoz.

— Gospod, je povzel Vinnicki, ena lastovica še ne prinese pomladi. V vas je ta pregovor uresničen. Kajti ko smo mi šli v bočinski boj, ste si vi mislili tudi brez mene bo bitka končana In vitez ima več cene kakor norec. Če je bila brez vas zmaga tu, tudi dvor ne bo propadel, ako ne bo imel norca.

— Na koga to meri? je zavpil dvorjan ter spet prijel za meč.

— Le počasi! Na vas ne meri, se je nasmehnil norec, naj le ostaneta jeza in meč v nožnici. Kaj bi si svet mislil, ko bi zvedel, da se je navarski vitez boril z norcem, brez rokavic in šlema. Torej bodite hrabri, ne izdirajte kopja, rajši spregovoriva prijazno besedico. No zdaj veste gospod, da ima naša milostiva kraljica rada piščeta?

— Vem.

— Pa veste, da kraljica ne mara za norca?

— Tudi to vem in kaj sledi iz tega?

— In veste da je zdaj zima na Poljskem?

— Čutim.

— Vam je znano, da nit sama kraljica ne more dobiti pozimi piščancev?

— Dal da! dalje, dalje, kaj naj sklepam iz tega?

— Iz tega sledi, je dejal norec da s pomočjo onega kar kraljica ljubi misli njeno naklonjenost dobiti oi, katerega ona ne ljubi

— Ne razumem te je vzdihnil Francoz in se znova sesedel na stol.

— Pa pravi svet, da ste bistroumni. Poslušajte me: ker je zdaj na Poljskem zima in nobena kokoš noče sedeti na jajcih, sem jaz prevzel kokošje delo. In že je Vinnicki privzdignil plašč ter pokazal plemiču gnezdo jajce na kateri je čepel.

— Zdaj vidite, plemeniti vitez, koliko bi slam prijaznost naše gospe, ker že dva tedna čepim na jajcih. In mislite si: piščance ponesem na kraljevo mizo, pa se bo kraljica začudila ter vprašala odkod pozimi piščeta? Ugibali bodo, pa se bo slednjič izkazalo, da je piščeta izvalil kraljevi norec. Kakšna čast kakšna slava narediti to stvar, katero do zdaj še nihče ni zmogel.

— To so burke, kakršnih ste vajeni, gospod Vinnicki! se je malodušno odzval Francoz.

— Za Boga, niso burke je vzkliknil norec. Čital sem to skrivnost v učenih knjigi. Sedeti mi je še sedem dni, kajti vprav po 21. dnevu se bodo izlegla piščeta iz lupin.

— Pa se saj za trenutek pokaži kralju. Podarim ti polno mošnjo zlata in pri kraljici to priporočim.

— Lepa hvala za zlato, modrijani in norci ga ne potrebujemo. Če pa hočeš kraljici spregovoriti o meni lepo besedo, tedaj plemeniti vitez, tedaj...

— Kaj tedaj? ga je naglo prekinil Francoz.

— Tedaj bi se morebiti utegnil pripraviti, da pidem h kralju, a samo tedaj...

— Kedaj?

— Če vi, gospod, sedete na moje mesto in mi prisežete, da boste sedeli dokler se ne povrnem. Kajti drugače bi se jajca ohladila in vse moje delo bi bilo zaman. Toda opozarjam vas če boste že sedli na jajca, da se oprete na obe roki ter potem počasi in nalahko razumete prav nalahko sedate nanje.

Plemič se je dolgo zamišljen prestopal po sobi. Opravek je bil smešen, a izguba kraljičine naklonjenosti še strašnejša. Naposled je vzkliknil: Tu imaš roko! Hitro pojdi, že vzori k obedu. Stisnil je Vinnickemu roko, si odpasal meč, slekel vso nepotrebno oblečo, sedel nalahko na jajca ter se zavil v plašč.

Norec je zašepetal svojemu slugi nekaj na uho, se naglo preoblekel ter udaril Francoza z loparjem po hrbtu rekoč:

— Kakor drugi kralj te lopnem za viteza in kokošja jajca boš imel v svojem grbu. Potem je naglo odšel.

— Malopridnež, kam si se bil zopet zaril, je pozdravil kralj svojega norca, ki se je opravičeval ter s šalami razveseljeval kralja kakor nikoli poprej. Vladar je spet mnogo pil, jedel in se smejal od srca. Norec se je klanjal tudi francoskim dvorjanikom ter bil, proti svojemu običaju, nad vse vljuden z vladarico.

— Ta norec je prijeten, kadar le hoče, se je izrazila kraljica.

— Po kosilu se bo šele osladil obedi je tiho pristavil Vinnicki. Po jedi je dejal kralj

— Zdaj povej kje si bil! Da nisi bil bolan, pričajo tvoje šale.

— Sedel sem v zadnjih sobah gradu, kjer mi je vaša milost ukazala stanovati, se je namuznil norec.

— Da si tam tičal, ni skrivnost, a kaj si tam samcat počel? Pokoril se nisi, saj še našemu gospodu kaplanu nisi hotel odpreti.

— Kaj sem delal, je dejal Vinnicki, to se ne pove v dveh treh besedah. Opozarjam le, da imam v sobi stvari, ki jih še nikoli ni bilo ter jih še nihče ni videl.

— Kakšne stvari? so vprašali vsevprek.

— Ne boste verjeli, dokler jih sami ne vidite.

— Kje je klobuk? je dejal Sobieski. Vinnicki nam obeta sladak pojužnek.

— Res je, se je muzal norec zelo čudne, v tem kraljestvu še nepoznane stvari.

Kraljica, ki je hotela prav danes biti posebno prijazna s kraljem je poklicala vse svoje dvorjanice in francoske goste, a kralj vse poljske pane, kar jih je bilo na dvoru.

Sokolstvo

Tričetrt stoletja slovanskega Sokolstva

Leta 1862., na dan 16. februarja je komaj nekaj let izhajajoči češki dnevnik »Narodni Listy« objavil svojim čitateljem drobno notico:

»Sestanek telovadnega društva bo danes ob 10. uri predpoldne v prostorih češke realke v Panski ulici v II. nadstropju. Vse društvene ude in tudi one, ki še nameravajo pristopiti, pozivamo, da se tega sestanka zagotovo udeleže.«

In vendar je citirana notica vzbudila v češki javnosti izredno veliko zanimanja. Oni, ki so vedeli, za kaj gre, so se vsi odločili, da se napovedanega sestanka udeležijo. Zraven tega pa so se potrudili v svojem navdušenju za novo snujoče se češko telovadno društvo in so povedali to novico tudi vsem svojim znancem.

Ta dan se je ustanovil v Pragi »Pražský Sokol«, prvo češko in tudi slovansko telovadno društvo. Na ustanovnem sestanku zbrani »udje«, 75 po številu, so si izbrali za starosto novega društva *br. Jindřiha Fügnerja*, dočim je bil med ostalimi izvoljen v odbor tudi njegov veliki prijatelj, *doktor filozofije Miroslav Tyrš*, ki je bil prav za prav duša vsega pokreta za ustanovitev popolnoma češkega telovadnega društva in je že več let pripravljal v vsej tišini vse ono, kar potrebuje tako vzgojno društvo: *telovadni sestav*, ki naj bi ustrezal v vseh ozirih značaju naroda, ki mu je bil namenjen. Novo društvo je kmalu tudi pričelo s stvarnim delovanjem, saj je že v prvih dneh marca izdalo zopet v »Narodnih Listih« poziv vsej javnosti, da prične z redno telovadbo vseh moških oddelkov. Vodstvo stvarnega strokovnega dela pa je prevzel dr. Tyrš, ki si je takoj spočetka sestavil tudi svoj prvi *vaditeljski zbor*.

»Pražský Sokol« se je pričel takoj v prvih mesecih svojega obstoja izredno močno razvijati, najeta telovadnica v realki mu je postala kmalu pretesna. In tedaj se je odločil društveni starosta, da bo postavil društvu novo, veliko, za tedaj najsodobnejšo telovadnico ter jo opremil tudi z vsem potrebnim orodjem. To so gledali v onih dneh Pražani, kako so ob večernih urah stotine mladih sokolskih članov vihtele krampe in lopate in pomagale kopati temelje bodočemu prvemu sokolskemu domu. Leto po svoji ustanovitvi se je »Pražský Sokol« že preselil v svoj lastni dom in tamkaj pričel s podvojeno delavnostjo. V njegovem okrilju je osnoval posebni »Tyršev zavod« za telovadno vzgojo mladine, na društveno vzpodbudo pa je nastalo tudi »Telovadno društvo praških gospa in deklet«, ki je bilo predhodnik kasnejšega ženskega odseka sokolskega matičnega društva. Iz teh kratkih vrstic vidimo kako je novo češko telovadno društvo že v prvih mesecih svojega delovanja pristopilo na vsej črti k izvajanju vseh onih svojih funkcij, kakor sta si jih zamislila ustanovitelja dr. Tyrš in Fügner.

Še večji pa je bil vpliv, ki ga je imela ustanovitev Sokola v Pragi na vse njeno prebivalstvo in češke rodoljube v ostalih mestih in trgih. Še isto leto, kakor matično društvo, je sledilo osem čeških mest in ustanovilo svojega Sokola. Ko pa je matično društvo priredilo pomladi leta 1862. svoj prvi pešizlet v slavnostnih krojih na Zbráslav pri Pragi in je tudi že najširša češka javnost izvedela za visoke smotre ustanove, se je ta prireditev spremenila v mogočno nacionalno manifestacijo. Iskra narodnega navdušenja je bila tako močna, da je preskočila tudi med južne Slovane, ki so si ustanovili leto kasneje svojega »Južnega Sokola« v Ljubljani, med brate Poljake tja v Lvov, ki je s tem postal zibelka poljskega Sokolstva. Vedno širši krogi so pristopali v sokolske vrste. Kar po vrsti so se ustanavljala sokolska društva ne samo med Čehi, temveč tudi med ostalimi slovanskimi narodi. Način delovanja teh društev je bil, četudi prav za prav popolnoma nov, vendar tako slovanski in tako presrčno domač, da je kmalu smatral vsak rodoljub, bogat ali reven, uradnik, trgovec, delavec ali profesor, da ne sme zaostati. In tudi med široke mase naroda je našla sokolska misel kaj kmalu svojo zmagovito pot.

Nikakor ne moremo v kratkem navesti vsega onega, kar je sledilo prvemu, matičnemu društvu tam v Pragi. Toda vsekako ne sme ostati neomenjeno, da se je Avstrija kmalu zavedla, da ji sokolski pokret ni naklonjen. Zato so si avstrijski uradi na vse pretege prizadevali, kako bi zavirali sokolsko delo in zmanjšali njegov vpliv na slovanske narode. Uspeli so v toliko, da so razvojni tempo nekoliko zavrli toda Sokolstvo je šlo preko vseh ovir naprej in je s trdim in vztrajnim delom med narodom odrivalo na stran vse ovire reakcionarstva, nazadnjaštva črnožoltega režima. Ostalo je vedno dosledno svojemu začrtanemu programu, svoji nalogi, smeri in cilju in je s to svojo doslednostjo in nekompromisnostjo ostalo konec koncev zmagovito.

Velike zunanje manifestacije Sokolstva na vsesokolskih zletih v Pragi, Ljubljani, Beogradu, Varšavi, Zagrebu, Poznanju, razni mnogoštevilni obiski slovanskih sokolskih delavcev, društev društvu, žup župi, sestanki, zbori, tečaji, šole in še mnogo drugega je pripomoglo, da si je Sokolstvo ustvarilo med slovanskimi narodi tako močan temelj, kakor najbrž nobena druga organizacija. Danes imamo sokolska društva v Evropi, Ameriki, Aziji in celo v ostalih dveh delih sveta, kjer žive Slovani v zelo malem številu, je nekaj bratskih organizacij. To je in ostane, *da je sokolska misel, ki jo je pričelo propagirati pred 75 leti 75 bratov tamkaj v Pragi rodila tisočerne sadove.*

Tiho in mirno, brez hrupa in velikih manifestacij je stopilo Sokolstvo mimo svoje 75 letnice v zadnjo četrtino prvega stoletja svojega plodonosnega delovanja. Pač pa so ta pomemben dogodek proslavili Sokoli in Sokolice v svojih društvih, v svojih domovih ter se spominjali onih bratov in sester, ki so priklicali Sokola v življenje, onih bratov in sester, ki so vse svoje življenje delovali na sokolskem vzgojnem polju in končno onih bratov, ki so kot zavedni Sokoli vstopili v legije in dobrovoljske vrste ter pomagali izvojevati zmago, ki nam je prinesla osvobojenje.

Da, tiho in mirno praznuje največja slovanska organizacija svojo 75 letnico ter prehaja ne oziraje se na razne zapreke, ki se ji še danes stavijo na pot, k svojemu rednemu delu. Leta Sokolstvu niso začrtala brazd, ono je še vedno mlado, ker je imelo, ima in bo imelo tudi v bodoče svojo vsebino, svojo misel, ki vedno znova poganja cvetove energije in vodi članstvo, naraščaj in deco vedno dalje, dalje k vzvišenim ciljem ki sta jih postavila Tyrš in Fügner in ki so za nje tisoči in tisoči najboljših dali vse kar so imeli.

Zato, bratje in sestre, naraščaj in deca! Naprej, vedno naprej, brez miru! Naša pot, četudi polna ovir, nas vodi samo naprej k najvišjim ciljem! Preskoči, prelomi, ne podlezi! Oseba nič, celota vse! Vsi za enega, eden za vse! Na zdar! Zdravo! Čolem! Zdravej! Zdorovo!

Sokolska četa v Slatini Radencih je imela v nedeljo v šoli občni zbor. Zaradi zadržanosti agilnega staroste br. Ignaca Fabjana je vodil zborovanje podstarosta br. Ivan Štuhec, ki je po prečitanju okrožnice podal tajniško poročilo. Poročilo o splošnem delovanju je podal starosta br. Fabjan pismeno, načelniško s Lužar Zofka prosvetno br. Glaser Jožko, za gospodarja br. Roman Menhart. Iz poročil je bilo razvidno uspešno delo čete. Prireditev je lani imela četa štiri, med temi 7. junija izredno lepo uspel telovadni nastop ob sodelovanju matičnega društva iz Gornje Radgone in sokolske čete iz Apač. Četa pa je sodelovala tudi pri okrožnem nastopu v Ljutomeru 14. junija, pokrajinskega zleta v Subotici pa so se udeležili trije člani in tri članice. Revizor br. Glaser Jožko je ugotovil, da so blagajniško stanje in knjige v najlepšem redu, ter je predlagal razrešnico staremu odboru. Po temeljitem prečiščenju sokolskih vrst šteje četa 20 članov, 11 članic, 24 naraščajnikov in naraščajnic in 63 otrok. Za bodoče poslovne leto je bila izvoljena tale uprava: starosta in gospodar br. Fabjan Ignac, podstarosta, prosvetar in matrikar br. Ivan Štuhec, načelnik br. Kosi Josip, podnačelnik in orodjar br. Menhart Roman, načelnica s. Lužar Zofka, podnačelnica in tajnica s. Šumer Ida, blagajnik br. Bratkovič Avgust, namestnica blagajnika s. Kurbus Milena, revizorja s. Fabjan Vilma in Glaser Jožko, četni zdravnik br. dr. Jan Sedlaček. Članarina znaša za telovadeče članstvo letno 12 Din, za ostalo 24 Din. Župnega četnega referenta je zastopal načelnik matičnega društva iz Gornje Radgone br. Franjo Stanovšek.

Delovanje sokolstva v območju Sokolskega društva Ptuj. Nedeljo za nedeljo so občni zbori sokolskih čet. 9. t. m. je polagala obračun četa Markovci. Kljub oviram je delo v tej četi lepo napredovalo in se resno vodi akcija za zgradbo lastnega doma. 17. t. m. je imela občni zbor četa Sv. Barbara v Halozah. Prosvetno delo kaže sicer uspehe, vendar bo nujno potrebno urediti tudi vprašanje redne telovadbe. Četa snuje strelski odsek. 24. t. m. sta zborovali četi Sv. Andraž in Sv. Urban. Delovanje pri Sv. Andražu je izredno vztrajno, četudi se mora četa boriti z največjimi težkočami. Stevilo sicer ni napredovalo, gotovo pa je napredovala kakovost. Četa Sv. Urban je zaradi pomanjkanja načelnika delala le prosvetno, obisk knjižice je bil prav lep. Upati je, da se tudi ostalo pri tej četi oživi. Pri vseh občnih zborih je zastopal matično društvo četni referent, v Markovcih in Sv. Barbari pa župo br. dr. Šalamun.

Ob sklenitvi prijateljske pogodbe med Bolgarijo in Jugoslavijo je poslal Savez Sokola v Beogradu presrčno pozdravno brzojavko. V njej ugotavlja zelo razveseljivo dejstvo, da so tudi Sokoli in Junaki že delj časa deloval za uresničenje obnove prijateljstva med bratskima slovanskima narodoma in naglaša, naj bo tudi v bodoče sokolsko in junaško delo temeljni kamen vseh naporov, da bi pogodba o večnem prijateljstvu rodila tudi največje uspehe.

Vse žlahtno spremstvo se je napotilo preko dvorišča v zadnji del gradu. Norec jih je opozoril, naj stopajo kar se da tiho. Služabnik je oprezno odprl vrata in prišli so v prvo sobo. Pred vratmi druge sobe je visel zastor, na katere mje bil pritrjen list, z velikim napisom: Ne videne imenitnosti.

— Kakšne imenitnosti? je ves nestrpen vprašal kralj.

— Kralj pri svojem norcu v gosteh! je dejal Vinnicki, naglo odgrnil zaveso in pristavil: pa Francoz na jajcih.

Gladko ostrižen brez lasulje na glavi, po strahu in sramoti uničen je čepel plemič na jajcih. Naglo je vstal ter napol gol, ogrnjen le v plašč, hotel pobegniti, a kam? Okno je imelo križe, v vratih je stalo kraljevo spremstvo. Grozanski smeh je odmeval po sobi, kajti ko je plemič vstal, so vsi ugle dali pod njim gnezdo kurjih jajc.

— Ti hudobni norec! je vzkliknila kraljica kakor da bi se hotela jeziti, pa se ni mogla. Posilil jo je glasen smeh ter je naglo stekla ven, osramočene dvorne dame pa za njo.

Kralj, pani ter gostje se niso mogli nasmejati, ne nagledati. Strašno osramočeni dvorjan se je skrival za pečjo.

— He! je zavpil Vinnicki, ali ni niste dali roke. Izza peči, gospod vitez, da se jajca ne ohladé.

Kralj se je še smejal, a francoski gostje so izginili. Vinnicki je povedal od konca do kraja vso zgodbo ter zaključil z besedami:

— Da ni težko nagnati Tataria v boj, veste vsi gospodje, a da se plemič pusti v gnezdo na jajca posaditi, to ste danes prvič videli s svojimi očmi.

Ta dan je bilo še mnogo smeha, pani so na vse strani dežele razglasili to burko. Osramočeni dvorjan je še ured mrakom odšel s svojimi rojaki z dvora. Kraljica pa, ki je še bolj hotela, ni mogla biti jezna. Kralj je poklonil norcu drag prstan, tudi pani so šaljivca bogato obdarovali.

— ime

Halma, zanimiva igra, ki je še ne pozna vsakdo

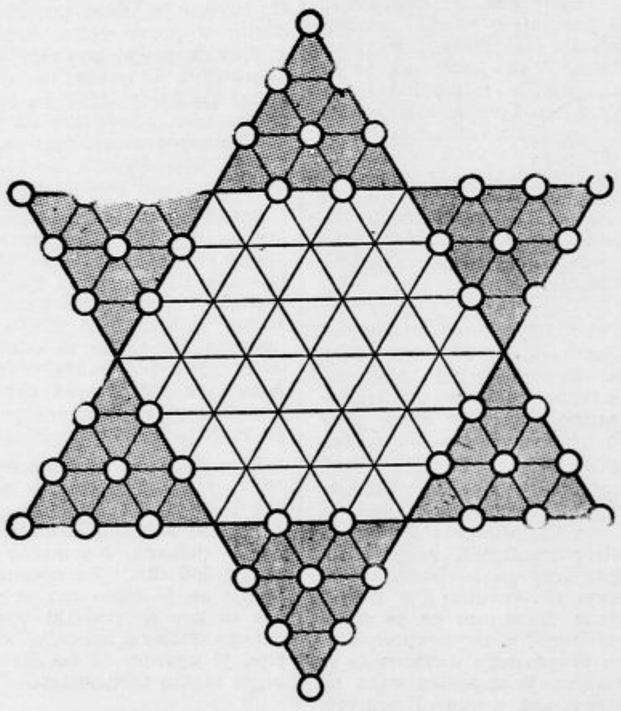

Nedavno smo vam na tem mestu prinesli zanimivo igro, »skakalnico«. Žal pa je imela ta igra majhen nedostatek, da je niso mogli z enakimi izgledi na uspeh igrati trije igralci.

Današnja igra pa je kakor nalašč za tri igralce in se igra na podoben način kakor »skakalnica«.

Oglejte si dobro sliko! Narisano imamo šesterokrako zvezdo. V kotih so taborišča za igralne kamne, ki naj imajo obliko šahovskih kmetov. Kamnov ima vsak igralec po osem in vsi njegovi so iste barve. Naloga vsakega igralca je, da spravi svoje kamne preko praznega polja v nasprotni vogal. Pri tem kamne lahko premika na vse strani, tudi nazaj in v stran, lahko pa tudi napreduje dosti hitreje tako, da skače preko kamnov, če je na drugi strani prazen prostor. Skače lahko tako dolgo, dokler je mogoče. Tako si lahko napravi pravo pot do svoje nove trdnjave, kamor mora spraviti vse svoje kamne in jih razporediti tako, kakor so bili prej razporejeni.

Če igrajo trije igralci, utegne postati igra prav napeta in zanimiva zlasti zaradi tega, ker igralci nagnetejo v sredo igrišča svoje kamne in je treba potem iskati ob straneh zvito pot, po kateri bodo spravili svoje kamne v nove trdnjave.

Igra se konča takrat, ko spravi drugi igralec svoje kamne v trdnjavo, izgubi jo pa tisti, ki je ostal zadnji in ima še kakšen kamen na polju.

Da bo igra dalje časa trajala, si jo lahko seveda povečamo oziroma razširimo na ta način da damo večje število polj v trdnjavi in na bojišču. Če razširimo zvezdo za eno polje, bo moral imeti vsak igralec trinajst namesto osem kamnov. Potem bo trajala igra seveda dosti dalje časa kakor zdaj, ker bomo imeli tudi več dela z razporejanjem kamnov v novi trdnjavi. — Sporočite nam, kako boste z igro zadovoljni, ko nam spet pošljete rešitve »Metle«!

Naše gledališče

DRAMA

Začetek ob 20. uri

Nedelja, 28.: ob 20. Simfonija 1937. Izven. Cene od 20 Din navzdol.
Ponedeljek, 1. marca: Zaprto.
Torek, 2.: Dr. A.

OPERA

Začetek ob 20. uri.

Nedelja, 28.: ob 15. Navihanka. Izven. ob 20. Lucia di Lammermoor. Izven. Gostovanje tenorista Josipa Rijavca.
Ponedeljek, 1. marca: Zaprto.
Torek, 2.: Zaprto.

* *Anton Dermota*, ki se vse bolj in bolj uveljavlja na dunajski državni operi, bo začetkom marca gost naše opere. Njegov prvi nastop v sredo 3. marca. Pel bo Pinkertona v Puccinijevi operi »Madame Butterfly«. Naslovno partijo poje ga. Zlata Gjungjenac.

* *Premieri svoje opere »Ero s onoga svijeta«* bo v četrtek 4. t. m. prisostvoval avtor g. J. Gotovac, ki pride v torek v Ljubljano, da sodeluje pri poslednjih skušnjah. Sodeč po pripravah za to delo lahko pričakujemo, da bo to ena najuspešnejših izvedb poslednjih sezon. Delo pripravljata ravnatelj M. Polič ter režiser in koreograf P. Golovin.

ŠENTJAKOBSKO GLEDALIŠČE

Nedelja, 28.: Zakonci stavkajo.

MARIBORSKO GLEDALIŠČE

Nedelja, 28.: ob 15. Dr., ob 20. Ples v Savoyu. Globoko znižane cene. Zadnjič.
Ponedeljek, 1. marca: Zaprto.
Torek, 2.: ob 20. Čevljar Hit. B.

Radio

Nedelja, 28. februarja

Ljubljana 8: Vesel nedeljski pozdrav (plošče) — 8.30: Teloradba (vodi prof. Dobovšek). — 9: Čas, poročila, spored — 9.15: Prenos cerkvene glasbe iz trnovske cerkve — 9.45: Verski govor (g. Fr. S. Finžgar). — 10: Koncert godbe »Sloga«. 11: Izlet v gozdič (plošče) — 11.20: Otroška ura: Mladi harmonikarji — skupina Schweiger. — 12: Plošče po željah — 13: Čas, spored, obvestila. — 13.15: Koncert s sodelovanjem gdč. Zvonimire Župevčeve (sopran) in Dulke Dubravske (Harfa). 16.20: Zavarovanje proti toči (g. Ivan Martelanc). — 16.20: Našim deželanom (igra Radio orkester) — 17: Kmetijska ura: Kmečki gospodarski pomenki. — 17.30: Nadaljevanje orkestralnega koncerta — 18: Anton Medved: Na ogledih, veseloigra, izvajajo člani rad. igr. družine. 19: Čas, vreme, poročila, spored, obvestila — 19.30: Nac. ura: Znanstvena organizacija dela v Jugoslaviji (dr. Bogumil Vošnjak) — 19.50: Slovenska ura: Radio orkester in predavanje: Pot do našega osvobojenja (prof. Ivan Dolenec) — 20.30 Violinski koncert prof. Karla Rupla pri klavirju prof. M. Lipovšek. — 21.15: Erna Sack poje (plošče). — 21.30: Vesela glasba (Radio orkester). — 22: Čas, vreme, poročila, spored — 22.15: Radio orkester.

Beograd 17.30: Vojaška godba — 19.50: Plošče — 20: Mešan program — 22.20: Lahka glasba. — **Zagreb** 20: Tamburaški zbor — 21: Lahka godba in ples. — **Praga** 19.30: Orkestralen in pevski koncert. 22.30: Plošče. — **Varšava** 21.30: Klavir. 22: Orkester in solisti — 23: Ples. — **Dunaj** 11.45: Simf. orkester — 15.40: Komorna glasba — 17: Lahka glasba — 20.10: Klavir — 21: Veseloigra — 22.30: Ples. — **Berlin**: 18.15: Spevoigra — 19: Klavirski koncert — 20: Orkester — 21: Vesele melodije — 22.30: Ples. — **München** 18: Kmečki večer — 19.40: Operna glasba — 20: Pester program — 22.30: Ples. — **Stuttgart** 18: Pester program — 19.45: Vedra glasba — 20.40: Orkestralen koncert — 22.30: Ples — 24: Plošče.

Ponedeljek 1. marca

Ljubijana 12: Pisan drobiž (plošče) — 12.45: Vreme, poročila. — 13: Čas, spored, obvestila. — 13.15: Odlomki iz Verdijevih oper (plošče) — 14: Vreme, borza — 18: Zdravniška ura (dr. Anton Brecelj) — 18.20: Lalojeva orkestralna suita Namouna (plošče) — 18.40: Kulturna kronika: Pomen Ivana Cankarja za slovensko gledališče II. (g. Ciril Debevec). 19: Čas, vreme, poročila, spored, obvestila — 19.30: Nac. ura. — 20: Koncert češke glasbe (Radio orkester) — 21: Beethoven: Pomladna sonata v F-duru (plošče) — 21.15: Instrumentalni solistični koncert. Sodelujejo: g. Slavko Korošec (flavta), prof. Marjan Lipovšek (klavir). — 22: Čas, vreme, poročila, spored. — 22.15: Koncert Ruskega sekstета.

Beograd 17.20: Narodne pesmi — 17.50: Orkestralna glasba — 19.50: Plošče — 20: Prenos opere iz Nar. gledališča — 22.20: Lahka in plesna muzika. — **Zagreb** 17.15: Pevski in klavirski koncert 20: Prenos iz Beograda. — **Praga** 19.20: Koncert vojaške godbe — 20.20: Koncert orkestra in solistov — 20.15: Schubert »Stabat mater« — 22.20: Plošče — 23: Koncert komorne glasbe — **Varšava** 19.30: Orkestralen in pevski koncert — 21: Zvočna igra — 21.30: Pester glasbeni program. — 22: Holandske kompozicije. 23: Ples — **Dunaj** 11.25: Kmečka glasba s plošč. — 13.05: Operna glasba s plošč. 16.05: Odlomki iz zvočnih filmov — 17.45: Komorna glasba — 20: Predarlski večer. 21: Koncert dunajskih simfonikov — 22.20: Lahka godba orkestra — **Berlin** 18: Opereta, zvočni film in ples — 19.15: Vesele melodije — 20.10: Koncert orkestra — 21: Zvočna igra — 22.30: Nočni koncert — **München** 18: Koncert orkestra — 19: Komorna glasba — 20.10: Plošče po željah. — 21.20. Koncert nemške glasbe — 23: Kakor Berlin — **Stuttgart** 18: Lahka glasba — 19: Pester program s plošč — 19.45: Plošče — 20.10: Koncert vojaške godbe — 21.15: Plesna muzika — 22.30: Kakor Berlin — 24: Nočni koncert.

Torek 2. marca

Ljubljana 11: Šolska ura: Živali v ljudski veri Slovencev II. (g. Vinko Möderndorfer) — 12: Slavni dirigenti (plošče). 12.45: Vreme, poročila — 13: Čas, spored, obvestila — 13.15 Pester spored Radio orkestra — 14: Vreme, borza — 18: Za vsakega nekaj (plošče) — 18.40: Medsebojnost telesa, duše in duha (prof. Etbin Bojc) — 19: Čas, vreme, poročila, spored, obvestila — 19.30: Nac. ura — 19.50: Zabavni zvočni tednik — 20: III. skladateljska ura: Mihael Rožanec. Sodelujejo gdč. Poldka Zupanova (sopran), radio orkester in g. Zorko Prelovec (uvodna beseda). — 21: Glasbene suite (Radio orkester). — 22: Čas, vreme, poročila, spored — 22.15: Za kratek čas igra Climermanov trio.

Beograd 17.20: Plošče — 17.50: Narodne melodije — 18.40: Pesmi — 19.50: Plošče — 21.30: Večer narodne glasbe — 22.20: Koncert orkestra. — **Zagreb** 17.15: Koncert orkestra — 20: Prenos opere iz Nar. gledališče — **Praga** 19.30: Koncert orkestra — 20.30: Zvočna igra. 22.20: Komorna glasba — **Varšava** 19.20: Valčkova ura — 20.15: Simfoničen koncert — 22.45: Godba za ples — **Dunaj** 12: Koncert orkestra — 16.05: Pester program s plošč — 17.25: Pevska ura. — 17.45: Klavirske skladbe — 19: Prenos Puccinijeve opere »La Boheme« — 22.20: Dunajske melodije. — **Berlin** 18: Prenos orkestralnega koncerta iz Königsberga. 19.15: Laiki muzicirajo — 20.10: Letalske koračnice — 21: Operetne melodije — 22.30: Lahka in plesna muzika — **München** 18: Plošče po željah — 19: Pester program — 20.10: Večer nemške glasbe. 22.30: Marčne slike — 23: Plesna muzika — **Stuttgart** 18: Koncert solistov — 18.30: Caruso poje (plošče) — 20.10: Operetna muzika — 21.30: Pester program s plošč — 22.40: Kakor München. 24: Nočni koncert.

ZA SMEH IN KRATEK ČAS

IZVRSTNA MOČ

Neki gospod pride v posredovalnico za služkinje in vpraša lastnico.

»Ali ste mi vi pred dvema dnevoma nasvetovali kuharico, ki sem jo vzel v službo?«

»Sem, gospod. Kaj pa je?«

»O, nič! Samo na kosilo sem vas prišel povabit.«

NERODNA POSLEDICA

Žene vsega sveta so nekoč prosile nebesa, da bi jih rešila porodnih težav.

»Naj bi še očetje malo trpeli,« so rekle, »da bodo čutili, kaj se pravi roditi otroke.«

In bile so uslišane.

Rodile so brez težav, trpljenje pa so morali prenašati njihovi možje.

Tudi pri gospej Kozamurnici je bilo tako.

Ko je prihajal otrok na svet, je vprašala postrežnico:

»Kaj pa dela moj ubogi mož?«

Res se ji je zasmilil, ko je pomislila na bolečine, ki jih mora trpeti.

Kako pa se je začudila, ko ji je služkinja povedala, da sedi njen mož lepo v postelji, kadi in bere.

»Kako je to mogoče?« se je začudila.

»Odkod pa prihaja tisto stokanje, ki mi gre tako na živce?«

»O, to je pa naš hišni prijatelj. V sobi se valja po tleh in tuli, kakor bi ga klali.«

Vremensko poročilo

Meteorološkega zavoda ljubljanske univerze

27. februarja

Ljubljana 7. 759.9, 4.8, 90, NNE2, 10, dež, 0.6;
Maribor 7. 756.8, 3.0, 95, SW1, 10, —, —;
Zagreb 7. 758.0, 5.0, 95, WNW1, 10, dež, 1.0;
Beograd 7. 758.9, 6.0, 80, SE1, 10, —, —;
Sarajevo 7. 761.0, 3.0, 95, O, 10, —, —;
Skoplje 7. 763.0, 1.0, 90, O, 6, —, —;
Kumbor 7. 760.2, 11.0, 90, SE4, 10, dež, 1.0;
Split 7. 759.7, 12.0, 90, SE4, 10, —, —;
Rab 7. 759.6, 9.0, 90, SSE5, 6, dež, 3.0.

Temperature: Ljubljana 7.4, 1.8; Maribor 8.0, 2.0; Zagreb 8.0, 4.0; Beograd 10.0, 4.0; Sarajevo 15.0, 3.0; Skoplje 17.0, —1.0; Kumbor —, 10.0; Split 14.0, 11.0; Rab —, 6.0.

ZAHVALA

Vsem, ki ste nas ob težki izgubi prerano umrlega, našega ljubljenega soproga, očka, sina in brata, gospoda

JANKA GALOVIČA

ŽEL. KONTROLORJA IN REZ. PORUČNIKA,

tolažili in darovali prekrasno cvetje, izrekamo najiskrenejšo zahvalo.

Predvsem se zahvaljujemo gg. zdravnikom dr. Kržanu in dr. Bergelju za vso požrtvovalnost pri lajšanju pokojnikove bolezni, čč. duhovščini za poslednje spremstvo, vojaškim oblastem, U.Ž.Č. Ljubljana in sekcija Jesenice, gg. kolegom in osobju stanice Jesenice, ki so nepozabnega v tako častnem številu spremili na zadnji poti.

Srčna hvala gg. viš. kontrolorju Mešičku in dr. Čampi za ginljive poslovilne besede, pevskemu krožku Vič za pretresljive žalostinke ter vsem ostalim, ki ste od daleč in blizu v tolikem številu počastili rajnega.

Jesenice-Ljubljana, dne 28. februarja 1937.

GLOBOKO ŽALUJOČI OSTALI.

---

†

V neizmerni žalosti, javljamo vsem sorodnikom, prijateljem in znancem tužno vest, da nas je po dolgi in mučni bolezni za vedno zapustil naš ljubljeni sin, brat in nečak, gospod

Jože Pahor

dijak Teh. srednje šole

Pogreb dragega pokojnika se bo vršil v nedeljo, dne 28. februarja 1937, ob 2. uri popoldne, iz mrtvaške veže splošne bolnice na pokopališče v Dravlje.

Maša zadušnica se bo darovala v ponedeljek, dne 1. marca t. l. ob pol 7. uri v farni cerkvi Sv. Frančiška v Šiški.

V LJUBLJANI, dne 27. februarja 1937.

ŽALUJOČI OSTALI.

CENE MALIM OGLASOM

Po 50 par za besedo, Din 3.— davka za vsak oglas in enkratno pristojbino Din 3.— za šifro ali dajanje naslovov plačajo osi, ki iščejo službo. Najmanjši znesek za enkratno objavo oglasa Din 12.—. Dopisi in ženitve se zaračunajo po Din 2.— za vsako besedo, Din 3.— davka za vsak oglas in enkratno pristojbino Din 5.— za šifro ali dajanje naslovov. Najmanjši znesek za enkratno objavo oglasa Din 20.—. Vsi ostali oglasi se zaračunajo po Din 1.— za besedo, Din 3.— davka za vsak oglas in enkratno pristojbino Din 5.— za šifro ali dajanje naslovov. Najmanjši znesek za enkratno objavo oglasa Din 17.—.

Mali oglasi

Ponudbam na šifre ne prilagajte znamk! Le, če zahtevate od Oglasnega oddelka »Jutra« odgovor, priložite **Din 3.- v znamkah**

Vse pristojbine za male oglase je plačati pri predaji naročila, ozroma jih je vposlati v pismu obenem z naročilom, ali pa po poštni položnici na čekovni račun, Ljubljana štev. 11.842, sicer se zaračuna k zgoraj navedenim pristojbinam še manipulacijska pristojbina Din 5.—.

Vsa naročila in vprašanja, tičoča se malih oglasov, je naslavljati na: Oglasni oddelek „Jutra", Ljubljana.

Blago za zimske suknje kamgarni, športni ševiot, za fine obleke. Velika izbira, nizke cene! R. MIKLAUC PRI ŠKOFU LJUBLJANA Lingarjeva ul. — Medarska ul. — Pred škofijo

Kam pa, kam?

Beseda 1 Din, davek 3 Din, najmanjši znesek 5 Din. Najmanjši znesek 17 Din.

V nedeljo ves na koncert in domačo zabavo **pod »Skalco«** Se priporoča SIMON MARICA 4092-18

Najboljša in najcenejša domača zabava bo danes **v gostilni pri Panju** kjer se toči priznano izborni dolenjski cviček in fina štajerska vina. Ob vsakem času razna gorka in mrzla jedila. Danes in vsak večer igranje na klavir pesje in druge domače zabave. Zato še danes vse in vsi v gostilno »K Panju« v Vegovo ulico 10. Vse vljudno vabi in se priporoča gostilničar TONE HUČ 4144-18

Prehrana

Beseda 1 Din davek 3 Din, za šifro ali dajanje naslova 5 Din. Najmanjši znesek 17 Din.

Starejši gospod vpokojenec dobi mirno srečno življenje z vso oskrbo pri vdovi gostilničarji. samo resne ponudbe na ogl. odd. Jutra pod »Zadovoljnost«. 3796-14

Dosmrtno stanovanje dobi oseba, ki posodi nekaj denarja. Ponudbe pod »Dobra oskrba« na ogl. odd. Jutra. 3611-14

INSERIRAJ V „JUTRU"!

Službo dobi

Beseda 1 Din, davek 3 Din, za šifro ali dajanje naslova 5 Din. Najmanjši znesek 17 Din.

Mlado natakarico kavcije zmožno, iščem za na deželo. Naslov v vseh poslovalnicah Jutra. 3612-1

Perfektno kuharico za vsa hišna dela sprejmem v boljšo hišo za Slavonijo. — Predstavite se »Orel« Sv. Petra c 13. 3825-1

Knjigovodinja prvovrstna z večletno pisarniško prakso, perfektno vešča nemščine in srbohrvaščine izurjena korespondentka z znanjem nemške stenografije dobi takoj na meščenje v Primorju. Lastnoročno pisane ponudbe z navedbo referenc in plače na ogl. odd. Jutra pod »Dauerposten«. 3759-1

Strojnika za lokomobilo, sprejmemo. Vešči žagarije, elektrotehnike ali livarstva prednost. Pismene ponudbe na Delniška družba, Ljubljana prelaj 146. 3709-1

Škrobilca (šlihterja) za zračno sušenje sprejmemo takoj. Ponudbe na ogl. odd. Jutra pod »Zračno sušenje«. 3699-1

Trg. sotrudnico za na deželo, sprejmem. Ponudbe na ogl. odd. Jutra pod »Stalnost«. 3929-1

Natakarico prvorazredno, simpatično, pošteno išče vodeči hotel Ponudbe s sliko do torka pod »Agilna natakarica« na ogl. odd Jutra. 3795-1

Izvežbano pletiljo za Links-links stroj in navijalko (špulerico) sprejme za takojšen nastop tovarna pletenin na Gorenjskem. — Ponudbe na ogl. odd. Jutra pod »Izurjena«. 3941-1

Prodajalko dobro, izvežbano, vajeno posebno manufakture in mešanega blaga in zmožno aranžirati izložbe, res prima moč, sprejmem takoj Starost 20—30 let. Ponudbe s prepisi spričeval in zahtevki na ogl. odd. Jutra pod »Cela oskrba« 3887-1

Strojnika za lokomobilo, srednjih let, treznega in poštenega sprejmem. Ne sme biti starejši od 28 let. Ponudbe s fotografijo in navedbo plače na »Lafalet«, Radoslavljevič, Vrnjačka Banja. 3706-1

Postrežnico za nekaj ur na dan sprejmemo. Dravska ul. 7./I. 3793-1

Orodnega kovača samostojnega, treznega, srednjih let kot predelavca in mlajšega pomočnika. sprejmem takoj. Ponudbe na ogl. odd. Jutra pod »Zmožen kovač« 3941-1

Trgovski pomočnik(-ca) mlajša moč, dobi službo v trgovini z barvami. Naslov v vseh poslovalnicah Jutra. 3988-1

Hišnik dobi mesto. Prosto stanovanje, razsvetljava. Informacije v železnini Koutny, Medvedova 28. 3986-1

Kavarniško samostojno poslovodkinjo z jamstvom išče kavarnar, samec, zaradi starosti Isto sprejmem tudi kot kompanjonko proti garanciji. Ponudbe z navedbo jamstva na ogl odd. Jutra pod »Poslovodkinja«. 3881-1

Kuhinjsko služkinjo močno ter zdravo za pomivanje posode in drugo dela iščem za takoj. Ponudbe na hotel »Jelen«, — Kranj. 3916-1

Iščemo oskrbnika za Planinski dom na Mrzlici. Potrebna je kavcija. Prijave je vposlati do 15. marca na gospodarja doma g. Setinca Franca, Trbovlje-Loke 426. kjer se dobe tudi vsa potrebna pojasnila. SPD Trbovlje. 3832-1

Gospod srednjih let, dobro situiran, išče za Dalmacijo dekle, staro okoli 16 let, lepe zunanjosti, zdravo, za hišni posel, znanje kuhanja ni potrebno. Prosim sliko priložiti. Naslov v vseh posl. Jutra. 3847-1

Dva krojaška pomočnika za mešano delo sprejme Vodičar. Litija. 3872-1

Fotopomočnika Leica-isto za takoj in preko vse sezone sprejmem. Ne sme biti starejši od 28 let. Ponudbe s fotografijo in navedbo plače na »Lafalet«, Radoslavljevič, Vrnjačka Banja. 3706-1

Postrežnico za nekaj ur na dan sprejmemo. Dravska ul. 7./I. 3793-1

Barvarskega pomočnika samostalnega, išče barvarna Ondrušek, Zagreb Ilica 50. 3900-1

Vrtnarskega pomočnika sposobnega in zanesljivega za vrt, sadje, grobove, vence, sprejmemo z vso oskrbo. Pismene ponudbe z zahtevo plače na ogl odd. Jutra pod »Trgovska vrtnarija«. 3915-1

Služkinjo z znanjem nemškega jezika, iščem za Zagreb. Predstaviti: Burger, Flügnerjeva 12-II, levo 3886-1

Štoparico dobro izvežbano in zavihovalko (umpigarico), takoj sprejmem. Černilec, Kranj 40. 3948-1

Samostojno kuharico mlajšo, za vsa hišna dela, iščem k dvema osebama. Pismene ponudbe pod »Čista« na ogl. od. Jutra. 3963-1

Iščem frizerko za sezono, perfektno v železni in vodni ondulaciji, z znanjem nemškega jezika. Plača in nastop po dogovoru. Cenjene ponudbe na: salon »Higijena«, Rab, Dalmacija. 3854-1

Natakarico pridno, pošteno staro do 24 let, sprejmem takoj v stalno in dobro službo. Začetnice niso izključene. Ponudbe na ogl. odd. Jutra pod šifro »Pridna 24«. 4069-1

Šiviljsko pomočnico samostojno, specialno za fazone sprejme takoj atelje Bazanella, Bethovnova 15-I. 4083-1

Prodajalko izurjeno, pošteno, vestno, specerijske stroke iščem takoj. Ponudbe na ogl. odd. Jutra pod »Resna prodajalka«. 4019-1

Čevljarskega pomočnika takoj sprejmem, ki zna šivano delo in prikrojevanje, z mojstrskim izpitom. L. Brecelj, Gradišče 3. 4131-1

Natakarico sprejmem takoj. Naslov v vseh poslovalnicah Jutra. 4118-1

Modistko spretno, samostojno in učenko sprejme takoj salon »Chic« Wolfova ul. 3. 4036-1

Službe išče

Vsaka beseda 50 par, davek 3 Din za šifro ali dajanje naslova 5 Din; najmanjši znesek 12 Din.

Uradnica absolventinja trgovske šole z enoletno pisarniško prakso, želi mesta kjerkoli. Gre tudi v okrokom Ponudbe na podruž. Jutra v Celju pod značko »Vljudna delavna«. 3773-2

Zakonca brez otrok ki imata veselje do vrta in hišnih del iščeta mesta hišnika. Ponudbe na ogl odd. Jutra pod šifro »Marljiv«. 4075-2

Mlad jedilonoša z dolgoletnimi izpričevali išče službo v hotelu ali v kavarni. Ponudbe pod »Natakar« na ogl. odd. Jutra. 3734-2

Šivilja želi premestiti mesto izven Ljubljane, takoj ali poznejše. Ponudbe na ogl odd. Jutra pod »Starejša moč«. 3691-2

Gospodična mlajša s perfektnim znanjem nemščine, čista in poštena želi premeniti službo v pekarno, slaščičarno, delikatesno ali k otrokom. Cenj. ponudbe na ogl. odd. Jutra pod »Pridna in prijazna 222«. 3729-2

Oskrbnik pristav s kmetijsko šolo, večletno prakso v kmetijstvu, v motornem brizganju, mlekarstvu, ter v splošnem v vseh km. panogah, — samski, vešč nemščine, išče službo. Ponudbe na ogl. odd. Jutra pod »V službi«. 3798-2

Službo skladišnika inkasanta ali kaj sličnega iščem. Zmožen kavcije v vsaki višini, prispopim tudi kot družabnik. Pismene ponudbe na ogl. odd. Jutra pod »Dobra garancija«. 3736-2

Fotografinja hitra retuserka in laborantka, išče primernega mesta, tudi v fototrgovini. Cenj. ponudbe pod »Spretna« na upravo Jutra v Mariboru. 3771-2

Krojaški pomočnik želi v svrho izpopolnitve dobiti službo za male komade (natančen in zanesljiv). Ponudbe pod »Krojač« na ogl. odd. Jutra. 3938-2

Perilo sprejmem na dom v pranje, isto tam oddam lepo sobo. Naslov v vseh poslov. Jutra. 3935-2

Dekle išče službo pri dobri družini, vajena kuhe in vseh hišnih del, gre tudi iz mesta. Orel Zofka, Nove Jarše 50. Moste pri Ljubljani. 3937-2

Služkinjo pošteno, zanesljiva, vajena vseh hišnih del in samostojne kuhe. Išče mesto. Ponudbe na ogl. odd. Jutra pod »Mala družina«. 3928-2

Bračni par žena perfektna kuharica mož šofer s šoferskim izpitom, z večletnimi spričevali, govoriva tri jezike, iščeta stalno mesto. Ponudbe? Pazikuća Gundulićeva 60. Zagreb. 3794-2

Mlad trgovski pomočnik vojaščine prost, nekadilec, želi zaposlitve v trgovini, mesto skladiščnika ali inkasanta. Gre tudi na deželo. Plača ni glavno Naslov v vseh poslovalnicah Jutra 3904-2

Simpatično dekle mlado, išče službe v trafiki ali gostilni. Nastopi lahko takoj. Naslov v vseh poslovalnicah Jutra. 3907-2

Šivilja za fine obleke gre na dom od 20 Din. Ponudbe na ogl. odd. Jutra pod šifro »Dunajčanka«. 3977-2

Gospodična z malo maturo in enoletnim trgovskim tečajem, — zmožna strojepisja, išče zaposlitve. Cenj. ponudbe na ogl. odd. Jutra pod šifro »Veselje do dela« 3978-2

Prodajalka meš. stroke, vajeno tudi delikatese, prosi kakršnekoli tej stroki primerne zaposlitve. Cenj. ponudbe na ogl. odd. Jutra pod »Zmožna 22«. 3943-2

Dekle dobra kuharica, išče službo. Gre tudi k samostojnemu gospodu. Ponudbe na ogl. oddelek Jutra pod »Dobro kuham«. 3962-2

Mlada gospa ne po lastni krivdi ločena, išče službo gospodinje pri boljšem gospodu. Dopise pod »Simpatična« na podru. Jutra Maribor. 3865-2

Auto-mehanik in šofer star 26 let, samski, želi službo po možnosti v delavnici. Cenj. ponudbe na podruž. Jutra Maribor pod »Marljiv«. 3863-2

Gospod zmožen slovenščine, angleščine, nemščine in španščine cariollo išče službo v hotelu. Ponudbe pod »Sezija« na podruž. Jutra. Maribor. 3860-2

Dobra šivilja se priporoča na dom za obleke, plašče in kostime. — Florjanska ul. 34 pritličje. 4058-2

Natakarica želi premeniti službo, najraje bi prevzela vino toč. Naslov: Hrenova ul. 19-I., Perc. 3717-2

Absolventka trg. tečaja z znanjem nemščine išče mesto praktikantinje v pisarni. Cenj. ponudbe na ogl. odd. Jutra pod »Začetnica«. 3813-2

Prodajalka želi spremeniti mesto. V špecerijski in manufakturni stroki izvežbana. Ponudbe na podružnico Jutra Maribor pod »Pridna«. 4106-2

Dipl. maserka se priporoča strankam. Naslov v vseh posl. Jutra. 3745-2

Trgovski pomočnik mešane stroke, vojaščine prost, samski, zanesljiv in pošten, išče službo za takoj. Cenj. ponudbe na podružnico Jutra v Mariboru pod »Zanesljiv«. 3922-2

Mesto gospodinje k samostojnemu gospodu, išče preprosto dekle, z gospodinjsko šolo. Vajena vsakega dela, gre tudi na deželo. Ponudbe na ogl .odd. Jutra pod »Rada delam«. 3899-2

Trg. nameščenec manufakturist, vešč samostojnega vodstva aranžiranja izložb in nemščine želi premeniti službo. Cenjene ponudbe na ogl. odd. Jutra pod Agilen prodajalec. 3904-2

I. plačilni z kavcijo, Ia reference in spričevala išče službo, tudi sezonsko, pristopi tudi kot družabnik ali vzame kaj v najem! Ponudbe pod »Soliden natakar« na ogl. odd. Jutra. 3908-2

Uradnik lesne stroke, želi premeniti mesto, vešč tudi vseh tehničnih del v mehkem in trdem lesu sprejme tudi mesto manipulanta. Ponudbe na ogl. odd. Jutra pod šifro »Stalno delo«. 3894-2

Boljše mlado dekle pošteno v vseh ozirih, vajeno trgovine in gostilne išče mesto sobarice ali začetne natakarice 3903-2

Hišnik vrtnar v stalni službi želi mesto hišnika. Cenjene ponudbe na ogl. odd. Jutra pod »Hišnik vrtnar« 3893-2

Juristka išče kakršnokoli zaposlenje v pisarni ali podobno. Ponudbe na ogl. od. Jutra pod »Zelo marljiva«. 3956-2

Postrežnico pridna in pošte išče službo. Naslov v vseh posl. Jutra. 3955-2

Fant visoke rasti vojaščine prost, star 26 let, vešč slov., italijan. jezika, iščem službo, bodisi pri lesni trgovini, skladiščnika, gozdnega čuvaja ali temu podobno. Ponudbe pod »Pošten fant« na ogl. odd. Jutra. 3816-2

Tkalski mojster 27letni, z večletno prakso išče zaposlitve. Specijalist za revolverce. Ponudbe pod »Samostojen« na podruž. Jutra, Maribor. 3861-2

Kuharica vajena vseh gospodinjskih del, stara 34 let, išče službo kjer koli. Cenjene ponudbe pod šifro »Samostojna gospodinja« na ogl. odd. Jutra. 4012-2

Upokojen uradnik vesten in zanesljiv, želi primerne zaposlitve. Ponudbe na ogl. odd. Jutra pod »Še mlad«. 4016-2

Graver s prav dobrim spričevalom želi zaposlitve. Ponudbe na ogl. odd. Jutra pod »Dober graver«. 3784-2

Natakarica poštena, agilna, delovna, — išče službo na Gorenjskem. Ponudbe na podružnico Jutra Maribor pod šifro »Gorenjka«. 4127-2

Natakarica pridna in poštena v vseh ozirih, srednje starosti, želi službe v pošteni gostilni, — najrajši blizu Celja ali Ljubljane. Naslov v vseh poslovalnicah Jutra. 4119-2

Mlajša gospa išče mesto gospodinje, privatno ali v gostilni. Naslov Hüttig, Celje Glavni trg št. 12. 4122-2

Trgovski pomočnik mlajši (špecerist), želi premeniti službo v večjo trgovino v mestih dravske ali savske banovine. Naslov v vseh poslovalnicah Jutra. 4123-2

Prodajalka izučena v manufakturni trgovini išče službe. Ponudbe na ogl. odd. Jutra pod »Manufaktura«. 4136-2

Zaslužek

Beseda 1 Din, davek 3 Din, najmanjši znesek 5 Din. Najmanjši znesek 17 Din.

1000 dinarjev in več zaslužite mesečno z delom doma. Pošiljam material, prevzamem gotovo blago. Mal kapital potreben. Zahtevajte prospekte, priložite marko. Mihajlo Henig, Pančevo, Br. Jovanovića 20. 3662-3

Zastopnice za prodajo ženskega perila pri privatnih strankah — iščem v vseh krajih. Dober zaslužek. Tekstil Slavija, Maribor, Kralja Petra trg 4. 4130-3

Potniki

Beseda 1 Din, davek 3 Din, za šifro ali dajanje naslova 5 Din. Najmanjši znesek 17 Din.

Vinskega potnika ki je do sedaj potoval z dobrim uspehom z vinom, iščem. Ponudbe na ogl. odd. Jutra pod šifro »Sposoben vinski potnik«. 3763-5

Potnik izvežban v špecerijski in manufakturi, poznan na Štajerskem in v Prekmurju — dobi mesto s fiksno plačo. Pogoj avtovozač, prednost lastni avto. Vstop takoj. — Ponudbe na ogl. odd. Jutra pod »Plača«. 3642-5

Sprejmemo krajevne zastopnike za sklepanje življenjskih zavarovanj pod ugodnimi pogoji v naslednjih krajih: Celje, Laško, Gornigrad, Šoštanj, Slovenjgradec. »Drava« zavarovalna zadruga v Mariboru, Trg Svobode 6. 3873-5

Vajenci(ke)

Beseda 1 Din, davek 3 Din, najmanjši znesek 5 Din. Najmanjši znesek 17 Din.

Učenko spretno za frizersko obrt lepe postave z nekaj šole išče B. Hrabrič, frizer Karlovac, Riječka 1. 3732-44

Vajenca za trgovino barv in lakov, sprejmem. R. Hafner, Ljubljana, Celovška c. 61. 3969-44

Vajenca za torbarsko obrt, sprejmem v Ljubljani. Naslov v vseh poslovalnicah Jutra. 3969-44

Kovaškega vajenca za boljša dela sprejmem Naslov v vseh poslovalnicah Jutra. 3912-44

Frizerska učenka ki se je že učila, — dobi službo. Stanovanje, hrana. Ponudbe na podružnico Jutra Maribor pod »Br. 7«. 4108-44

Pouk

Beseda 1 Din, davek 3 Din, za šifro ali dajanje naslova 5 Din. Najmanjši znesek 17 Din.

Nemščino, angleščino, francoščino, Italijanščino in klavir poučuje dipl. učiteljica, Kolodvorska ul. 11. pritličje. 3746-4

Instruktorja za I. razred klasične, eno uro dopoldne. Ponudbe z navedbo honorarja pod »Klasična« na ogl. odd. Jutra. 3925-4

Starši! Če Vaši otroci v narodni, meščanski šoli ali nižji gimnaziji potrebujejo pomoči pri učenju, preskrbite jim sposobnega inštruktorja (inštruktorico) iz vrst brezposelnih učiteljev(-ic), ker s tem pomagate svoji deci in istočasno rešujete problem brezposelnih učiteljev (učiteljic). Javite v Ljubljani na »Odsek brezposelnih učiteljskih abiturientov« pri sekciji JUU, Frančiškanska ul. 6/I, v Mariboru: »Odsek brezp. učit. abit.«, Učiteljska šola, Pedagoška centrala. 4001-4

Nemščino poučujem zanimivo, hitro in poceni. Event. grem na dom. Naslov v vseh poslovalnicah Jutra. 3965-4

Klavir poučujem Isto francoščino, italijanščino, nemščino, tudi otroke. Zelo uspešno. Cena nizka. Cesta v Rožno dolino 52. 4040-4

Prodam

Beseda 1 Din, davek 3 Din, najmanjši znesek 5 Din. Najmanjši znesek 17 Din.

Tkalnice! prodam po ugodnih cenah: 13 kom malo rabljenih grebenov in 55.85 m novih gonilnih jermenov. Ponudbe na ogl odd. Jutra pod »Ugoden nakup«. 3835-6

Novo banjo moško blago, pohištvo, rože, igrače poceni prodam. Dalmatinova 13-I. levo. 3845-6

Otroško posteljico kompletno, prodam. Naslov v vseh poslovalnicah Jutra. 3968-6

Pisalno mizo omaro, okroglo mizico, 3 stoli, roletno omaro, prodamo. Ljubljana, Gosposvetska 8, pisarna. 4039-6

Lesna industrija v Ljubljani, z vsemi modernimi stroji, ter s 16.500 m2 zemljišča zelo ugodno naprodaj. Ponudbe na ogl. odd. Jutra pod »2 milijona« 3730-6

Orehova jederca Ia. čiščena in pristen trčan cvetlični med nudi za takojšnjo dobavo po najnižji cent. J. Menert, trgovec Domžale. 86-6

Platno, gradl, šifoni prti, serveti, zavese, posteljne opreme, najcenejše v novi specijalni trgovini GORIČAR, Sv. Petra cesta št. 30. 98-6

Pohištvo samske sobe s spalnim fotelom, prodam. Gorupova 16-I. 3933-6

Športni voziček prodam takoj. Informacije: Miklošičeva 4-II, desno. 3923-6

Otroški voziček globok, ugodno prodam. — Nunska ul. 19/II. 3973-6

Tri brivske stole prodam pod ceno. Hešik, Jernejeva ul. 53, Ljubljana VII. 3968-6

Fotoaparat Zeiss-Super-Ikonta, 4.5 X 6 cm, najnovejši, prodam. Naslov v vseh poslovalnicah Jutra. 4000-6

Belo posteljico otroško, prodam. Gledališka 14, vrata 16. 3946-6

Trgovci prodam po ugodnih cenah: 435 m cefirjev, 200 m oksforda, 135 m turniga, 70 kom srajc. Ponudbe na ogl. odd. Jutra pod šifro »Ugoden nakup«. 3836-6

Trikolice ugodno prodam. Franc Krjavan, Tyrševa c 54. 3949-6

Otroški voziček globok, lep, poceni prodam. Haas, Lepodvorska 21-II. 3817-6

Športni voziček skoro nov prodam. Naslov v vseh poslov. Jutra. 3831-6

Otroški voziček globok, prodam. Vipavska 10, Kolezija, Kosi. 3827-6

Več skobelnikov (Hobelbank) novih, po nizki ceni prodam. Mušič, Mengeš 92. 3822-6

Zlato uro damsko in moderno moško zelo ugodno prodam. Naslov v vseh poslov. Jutra. 3821-6

Patent za industrijo naprodaj. Z malimi investicijami, veliki dohodki zasiguran. Ponudbe na podruž. Jutra Maribor pod šifro »Patent 1937«. 3859-6

Pisarniško opravo dobro ohranjeno, iz trdega lesa, prodam. Nasl. v vseh poslov. Jutra. 4074-6

Nožno stružnico malo prodam, najraje pa zamenjam za radio aparat. Poizvedbe mlekarna, pasaža Nebotičnik. 4008-6

Sportni otroški voziček novejšega modela, popolnoma ohranjen, prodam za 240 Din. Zvonarska ulica 2, I. nadstropje. 4010-6

Trgovsko opravo za trgovino z mešanim blagom, poceni prodam. Ponudbe na ogl. odd. Jutra pod »Oprava«. 4050-6

»Mahlkönig« mlin za kavo nov, ugodno prodam. Ponudbe na ogl. odd. Jutra pod »Kava«. 4051-6

Biljarde prodajam za hrenin knjižice Ljubljanske kreditne. Mestne ljubljanske. Zadružne gospodarske D. D. ljudske celjske in občinske Krško. Dajem na obroke in na procente. Biljardi so dosedanji v prometu moj najboljši izdelek. IVAN ZUPANČIČ, odlikovano mizarstvo, Žadovinek pošta Leskovec, Krško. 4099-6

Urarsko orodje kompletno, forniture, ure in drugo, prodam. Cena Din 5.000. Naslov v vseh poslovalnicah Jutra. 4117-6

Omara s policami, velikost 2.30 X 1.75 X 63 divan, obenem postelja, več vrat z ornamentnim steklom prodam posamezno za nizko ceno. Hotel Slon, Ljubljana. 4108-6

Umetno valjenje strokovno, pravilno. Vsako množino jajc po nizki ceni prevzame NIKO, St. Vid nad Ljubljano blizu tovarne Stora. 4

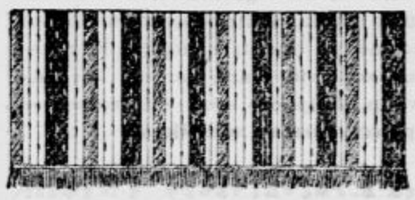

Zadnja prilika „Belega tedna"

19-8 Draperija iz markizeta v modernih barvastih progah, okrašena s svilenimi resami, velikost 50 × 170 cm. Din 25.—

Zahtevajte takoj brezplačni cenik od trg. hiše

Kastner & Öhler Zagreb.

PRHLJAJ SRBEČICO IZPADANJE LOMLJIVOST las prepreči uspešno BIOLOŠKA KURA znamke Schröder-Schenke ZAHTEVAJTE BREZPLAČNA NAVODILA IN NAŠE VELIKE ILUSTROVANE KATALOGE!

/ Barvanje las / Kodranje las / Moderni rdečkasti refleksi las s pomočjo »Kane«. / Nega in porast obrvi in trepalnic

Parf. in kozmetika »OMNIA« oddelek J/8 — Zagreb, Gundulićeva 8, visoko pritličje.

TELEFON 97-67

Pohištvo

Beseda 1 Din, davek 3 Din, najmanjši znesek 5 Din. Najmanjši znesek 17 Din.

Na obroke in hranilne knjižice POHIŠTVO

Največja izbera vsakovrstnega pohištva, sobnih in kuhinjskih oprav

Sperane spalnice, orehova korenina	5000
sperane spal. plesk.	1600
omare	400
postelje	150
Kuhinj opravo	650
kuhinj. kredence	350
kuhinj. mize	120
kuhinj. stoli	50
otroške postelje	325
otroški vložki	50
otroški madraci	130
madraci	220
žični vložki	80
gostilniški stoli	22
zaboj za premog	80
zaboj za smeti	50

Izvršujemo pohištvena in stavbena dela po načrtu

Sprejemamo vsa popravila po konkurenčni ceni

Se priporoča:

Mizarstvo »SAVA« Rožna dolina Miklošičeva c. 6. 4098-12

Dve spalnici masivni po Din 2950, kuhinje Din 550, proda lesna industrija Martinec, Škofljica. 3960-12

Moderne spalnice orehove, jesenove in pleskane, poceni proda mizarstvo Josip Goljar, Gosposvetska 13, dvorišče. 4101-12

Glasbila

Beseda 1 Din, davek 3 Din, za šifro ali dajanje naslova 5 Din. Najmanjši znesek 17 Din

Brezplačen pouk v igranju! Od Din 59.- 128.-

Specijaliteta Kromatične harmonike

Zahtevajte brezplačen katalog MEINEL & HEROLD d.z.o.z. zal. Ivornica glasbil MARIBOR Št. 101

Prodam ali zamenjam za moško kolo dobro ohranjen boben, činele in triangel. Na ta instrument lahko vsak igra obenem s harmoniko. Istotako prodam »Ilustrirani tednik« l. 1913-1915., »Tedenske slike«, l. 1915. do 1916 in »Ilustrirani glasnik« l. 1910. Ponudbe na ogl. odd. Jutra pod »Dobro ohranjeno 100«. 3436-26

Pianine prvovrstne, moderna konstrukcija, večletna garancija, HARMONIJE za pevska društva, šole, dobavlja najceneje tvornica Ivan Kacin, Domžale in Ljubljana, Komenskega ul. 26/II. Sprejemajo se tudi popravila in oglašenje. Zahtevajte cenik. 4046-26

Kromatično harmoniko 5 vrstno z registrom, po ugodni ceni prodam. Naslov v vseh poslov. Jutra. 3839-26

Radio

Beseda 1 Din, davek 3 Din, za šifro ali dajanje naslova 5 Din. Najmanjši znesek 17 Din.

Radio aparat dinamični zvočnik, trščevni, 220 volt, zelo dober prodam za Din 1.000.- Vzamem tudi staro tipo v račun. Hešik, Jernejeva 53. 3848-9

Zložljivo posteljo z madraci in tudi več jelenovih rogov zaradi selitve za nizko ceno prodam. Naslov v vseh poslov. Jutra. 4079-9

Pridelki

Beseda 1 Din, davek 3 Din, za šifro ali dajanje naslova 5 Din. Najmanjši znesek 17 Din.

Prima požlahtnjene trte (Wurzelreben) poceni, najfinejše vino, namizne vrste in vse novosti, tudi divjo rezatev in korenske trte, rože in lepo grmičje dobite pri Kariu Ebertu, privatna šola za trtorejo, Belacrkva, Banat, cenik je zastonj. 3244-33

Med za pecivo po Din 12 kg, na drobno nudi Oroslav Dolenec, Ljubljana, Wolfova ul. 10 in priporoča svoje odprto parketno voščilo ter pristni cepilni vosek. 35-33

Fige rinfuza za žganjekuhe — male vence — pomaranče vseh vrst, priporoč: »Veletrgovina južnega sadja Ljubljana«, Tyrševa — Dunajska 8. 4100-33

Sadje

Beseda 1 Din, davek 3 Din, najmanjši znesek 5 Din. Najmanjši znesek 17 Din.

Jabolka štajerska od Din 3.50 dobite dokler traja zaloga. — Krekov trg, 11, dvorišče. 4031-34

Les

Beseda 1 Din, davek 3 Din, za šifro ali dajanje naslova 5 Din. Najmanjši znesek 17 Din.

Jelševe hlode od 30 cm debelne naprej, samo prima, kupim vsako količino. Ponudbe na ogl. odd. Jutra pod »Plačam takoj in dobro«. 3788-15

Deske 1800 kub. m jelovih, 25 kub. m hrastovih, 20 kub. m borovih, 20 kub. m bukovih, 10 kub. m brestovih, 10 kub. m javorjevih proda lesna industrija Martinec, Škofljica. 3961-15

Drva 1800 kub. m za dobavo juni - november 1937. Zadruga potrebščin v Ljubljani, Vodnikov trg štev. 5. 3967-15

G. Th. Rotman:

Profesor Bizgec gre na potovanje okoli sveta

34

Hodili so ob reki, dokler niso prišli do nekega brivca, ki je izvrševal svojo obrt pod milim nebom, kakor je v tistih krajih navada. Profesor je takoj sklenil, da si da ostriči lase. V svojo grozo je pa siromak spoznal, da ni o »striženju« niti govora: po indski šegi ga je brivec kratko malo »na balin« obril!

35

Vse profesorjevo oporekanje je bilo bob v steno; Ind ga ni razumel, ne glede na to, da drugače »striči« ni znal. Učenjakovi lepi kodri so padali kakor zrele hruške, in brivec jih je skrbno pobiral in spravljal — »gotovo mu bodo za brado, kadar se bo šemil za Miklavža«! je muzaje se pomislil Pikec.

Ali — joj, pomagajte! — kaj se je zgodilo? Brivec je vrgel britev po tleh in zbežal, da se je kar kadilo za njim. Kaj mu je neki bilo?

ČLOVEŠKO TELO
IN NJEGOVO NARAVNO ZDRAVLJENJE

Pomlad je tu! Kakor priroda, tako je tudi naše telo onemogło in se težko brani bolezni. Zaradi tega mu moramo pomagati in ga napraviti odporno in zdravo. Moramo ga očistiti nakopičenih in telesu škodljivih tvarin ter mu dovajati nove in oživljajoče soke. V ta namen se priporoča **naravno zdravljenje**

s ‚PLANINKA' čajem

ki je pripravljen večinoma iz najboljših planinskih zelišč in je njegovo koristno delovanje že priznano v znanstveni medicini.

Dolgoletne izkušnje nam potrjujejo, da je »Planinka« zdravilni čaj, zelo dobro ljudsko zdravilo, ker izhajajo njegove sestavine iz znanstvene in deloma tudi iz ljudske medicine.

»Planinka« zdravilni čaj je dober regulator za čiščenje in obnavljanje. Radi tega učinkuje 6—12 tedensko zdravljenje s »Planinka« čajem Bahovec izredno dobro:

pri **slabi želodčni prebavi in zaprtju,**

pri **slabem in nerednem delovanju črevesja,**

pri **napetosti telesa,**

pri **omotici,**

glavobolu, nespečnosti in zgagi,

pri **obolenjih sečne kisline**

in **hemoroidih,**

pri **obolenju jeter,**

pri **nervozi in živčnih boleznih.**

»Planinka« zdravilni čaj pospešuje tek. — Zahtevajte v lekarnah izrečno »Planinka« čaj Bahovec. — Veliki paket din 20.—, polovični din 12.— in poskusni omot din 3.50. »Planinka« čaj je samo tedaj pravi, če je zaprt in plombiran in nosi naslov proizvajalca:

APOTEKA Mr. BAHOVEC, Ljubljana.

Reg. Sp. br. 14212 od 10. VII. 1934.

Stroji

Beseda 1 Din, davek 3 Din, za šifro ali dajanje naslova 5 Din. Najmanjši znesek 17 Din

Parni stroj
stabilni 120 HP kotlom v dobrem stanju prodam — Pogledati se more v pogonu. Stanišić, Pre Stanišić parni mlin 3853-21

Singer
Pfaf in drugi še malo rabljeni šivalni stroji poceni naprodaj pri »Promet« (nasproti Križanske cerkve). 3926-29

Posnemalnik
»Diaoolo« št. 1 za 120 l na uro v zelo dobrem stanju poceni prodam. Ponudbe na ogl. odd. Jutra pod »Posnemalnik 1500«. 3782-29

Več pletilnih strojev
in nekaj motorjev po zelo ugodni ceni naprodaj. Henrik Franzl Prevoz 17. Ljubljana. 3677-29

Lokomobilo
100—150 HP. dobro ohranjeno kupim. Ponudbe pod »Lokomobila« na ogl. odd Jutra 3870-29

Šivalni stroj
(Knopfloch) prodam. Kristan Franc Tyrševa c. štev. 54 3931-29

Stružnico
za železo na nožni in električn pogon 90 cm stružne dolžine kompl. prodam za 7500 Din ali menjam za brezhibno motor kolo. Naslov v ogl. odd. Jutra. 4076-29

2 šivalna stroja
pogrezljiva, do g. čolnček cena od 500 — 1 200 Din Stari trg 1 pritličje 5. vrata levo. 4003-29

Avto, moto

Beseda 1 Din, davek 3 Din, za šifro ali dajanje naslova 5 Din. Najmanjši znesek 17 Din

Motorno kolo
rabljeno prvovrstno, novejše tipe od 300 do 500 ccm (tudi Puch) kupim proti takojšnjemu plačilu. Ponudbe na Pehan, Meža pri Dravogradu 3776-10

Motorno kolo
znamke »Raleigh« 350 ccm v odličnem stanju, zaradi selitve ugodno na prodaj. Bernard, tapetnik Kranj. 3757-10

Motorno kolo
NSU 500 ccm najnovejša tipa, ugodno naprodaj, tudi za kako blago ali knjižice. Stanko Cyranski, Kranj. 3694-10

Tovorni avto
Chevrolet, 2 tonski, v najboljšem stanju, ugodno prodam. Ponudbe pod »Tovorni auto« na ogl. odd. Jutra. 3663-10

Auto »Ford«
4-sedežna limuzina, prevožen 10 tisoč km, rabi 8—9 l na sto km, prodam ali zamenjam za blago (usnje). — Ponudbe poslati na ogl. odd. Jutra pod »Potniški« 3818-10

Motor
250 ali 350 ccm OHW novejše tipe, kupim. Zevnik, Stražišče pri Kranju. 3786-10

Tovorni avto
4tonski kupim. Plačam z vložno knjižico Ponudbe na ogl. odd. Jutra pod »V voznem stanju«. 3895-10

Tovorni avto
Shevrolet, bi zamenjal za osebni avto. Rudolf Dergan, Laško. 3906-10

Harley-Davidson motor
350 ccm v izvrstnem stanju prodam. Davščine za 1937 so plačane. Naslov v vseh poslov. Jutra. 3841-10

B. S. A.
350 ccm, z novo gumo, ugodno prodam. Rotar, Črnuče 36. 3924-10

Gumiklinika
Zaloga »Semperit« pneumatike in vulkanizirane vseh gumi predmetov, avtogumi in drugim se priporoča na Tyrševo cesto 23 (pri Pollaku). Kupujemo izrabljene avtogume 3823-10

Ošebni avto
»Fiat«, 4-sedežna limuzina, nove gume, v najboljšem stanju, FORD avto poltovorni in CHEVROLET tovorni 2-tonski, ugodno naprodaj. Naslov v vseh poslovalnicah Jutra, pod šifro »Poceni 1937« 4002-10

Avtomobili
malo rabljeni, tovorni od 1 do 4 ton, osebni mali in večji tudi proti hranilnim knjižicam najceneje pri O. Žužek, Krupp zastopstvo, Ljubljana, Tavčarjeva 11. 4035-10

Kolesa

Beseda 1 Din, davek 3 Din, za šifro ali dajanje naslova 5 Din. Najmanjši znesek 17 Din.

Kolesa, šivalne stroje
najboljših nemških znamk in najceneje dobite v Novi trgovini na Tyrševi 36. 3765-11

Kolesa
še malo rabljena prvovrstnih znamk (tudi ob ročno) poceni naprodaj pri »Promet« (nasproti Križanske cerkve). 3927-11.

Kolo
dobro ohranjeno, prodam. Aleksandrova 4, dvorišče. 4004-11

Živali

Beseda 1 Din, davek 3 Din, za šifro ali dajanje naslova 5 Din. Najmanjši znesek 17 Din

Kratkodlako psico
nemško, z rodovnikom, rjave tigraste barve, dobrega nosu, v 8 mesecev ali tudi starejšo, iščem. Ponudbe na ogl. odd. Jutra pod šifro »Psica z rodovnikom«. 3737-27

1 par konj
figuranitnih, legalnih, poltežkih belcev (Schimmeln) Lipicanski križanci, vporabni za lahko in težko vožnjo, prodam. Naslov v vseh poslov. Jutra. 3789-29

Ilirski ovčarji
z rodovnikom naprodaj. Štefi Stard, Trnovski pr. 12. 3890-27

Foxterrier - psička
čiste pasme, trileta, se odda brezplačno samo ljubiteljem živali, ki bodo dobro ravnali z njo. Naslov v vseh posl. Jutra. 3646-27

Beli špic
mlad, naprodaj Gince IX. št. 21. Vič. 3958-27

Kupim

Beseda 1 Din, davek 3 Din, za šifro ali dajanje naslova 5 Din. Najmanjši znesek 17 Din

Lep nakit in srebrnino
kupim. Ponudbe z opisom in ceno pod 45425 na Publicitas Zagreb. 3753-7

Hladilnik
rabljen dobro ohranjen za Chevrolet Truck 1931 kupim. Miklaužina Braslovče. 3940-7

Tricikl
dobro ohranjen kupim. Ponudbe z navedbo cene. Naslov v vseh posl. Jutra. 3875-7

Železno zobno kolo
(Kamrad) s predležjem, kupim. Ponudbe z opisom na: Šoster, mlin, Vojnik pri Celju. 3857-7

Parni kotel
ali lokomobilo z 20—30 kv. metrov grelne površine in najmanj 8 atmosfer, kupim. Ponudbe na Interreklam, Zagreb, Masarykova 28, pod broj 1317/A. 3600-7

Stelaže
za mešano trgovino, prvovrstno ohranjene, kupim. Ponudbe z opisom in navedbo cene na V Reš. trgovina, Radeče. 3844-7

Železen štedilnik
kupim. Naslov v vseh poslovalnicah Jutra. 4054-7

Vacuum sesaljko
(Vacuumpumpe 90/min) in mlinskih valčkov 30/25 kupi Belič, Ljubljana poštni predal 173 4006-7

Diesel lokomotivo
cca 20 KS, širina koloseka 60 cm in rabljene tračnice za isti kolosek kupim. Ponudbe na Sodni poštni predal št. 73. Celje. 4145-7

Dragocenosti

Beseda 1 Din, davek 3 Din, za šifro ali dajanje naslova 5 Din. Najmanjši znesek 17 Din.

Vsakovrstno zlato
kupuje po najvišjih cenah **ČERNE - juvelir** Ljubljana, Wolfova ulica 1 12-32

Kapital

Beseda 1 Din, davek 3 Din, za šifro ali dajanje naslova 5 Din. Najmanjši znesek 17 Din.

Poravnave
plačanje dolgov
posredovanja kreditov in gotovine
na hranilne knjižice, naložbe kapitala, (tudi hranilnih vlog) zaščitne ureditve, davčne napovedi, knjigovodstvene revizije, bilance in vse druge trgovske gospodarske posle izvede in oddaja
izvedeniška mnenja
koncesijonirana Trgovsko-gospodarska poslovalnica v Ljubljani
Cesta 29. oktobra (Rimska cesta) št. 7. (Za pismena pojasnila znamke 3913-16

Vloge
Ljubljanske kreditne in zadružne gospodarske banke, kupimo Gotovina takoj. Ponudbe na podružnice Jutra Maribor pod »P A.« 3223-16

Odvetniško pisarno
serijozno v industrijskem mestu s srednje šole od dam ali privzamem agilnega družabnika. Sijajna pozicija. Polnonaslovna vprašanja pod »Din stotisoč« na ogl. odd Jutra 3810-16

7 vlog
Ljubljanske Kreditne banke posamezno ali skupno v skupnem znesku 3,600.000 Din le proti takojšnjemu plačilu prodamo. Pismene ponudbe na ogl. odd Jutra pod značko »70«. 3640-16

TVRDKA
A. & E. Skaberne
LJUBLJANA — Savija in jemlje lo čeke v račun zopet
HRANILNE KNJIŽICE
Mestne hranilnice in Ljudske posojilnice 31-16

Ureditev dolgov
potom sodnih in zven sodnih poravnav Nasveti v konkurznih zadevah in vseh drugih trgovsko obrtnih poslih. Strokovne knjigovodske revizije Sestava in aprobacija bilanc. Preskrbe kreditov nasveti glede hranilnih vlog in pasiranje teh. Vse posl. kmečke zaščite
Edina koncesionirana komercionalna pisarna
LOJZE ZAJC
Ljubljana, Gledališka 7. Telefon 38 18 32-16

Družabnika(-co)
s 50.000 Din, išče avtopodjetje. Ponudbe na ogl. oddelek Jutra pod »Sigurno«. 4029-16

Hranilne knjižice
Nakup in prodajo vseh denarnih zavodov izposlujem po najvišji ceni takoj v gotovini.
Alojzij Planinšek
Ljubljana Bethovnova ul. Telefon 35—10. 39-16

Bančno kom. zavod
izvršuje najboljše nakup in prodajo
hranilnih vlog
vseh denarnih zavodov za odgovor Din 3 znamk — Maribor Aleksandrova 40. 80-16

Gumbi—plise
enteljažur predtisk monograme, hitro izvrši Matek & Mikeš Ljubljana, poleg hotela Strukelj. 85-16

Posojila
dajemo privatnim nameščencem in državnim uradnikom v gotovini ali blagovnih bonih. »Hermes«, Zagreb Masarykova ul. 16. 87-16

Prodam vlogo
Din 100.000 Kmetskega hranilnega in posojilnega doma. Posredovalci izključeni. Ponudbe na ogl odd. Jutra pod »100.000«. 3840-16

Kompanjona
za avtopromet z 20.000 do 25.000 Din gotovine ali s hranilno knjižico. Nasl. v vseh poslov. Jutra. 3919-16

800.000 vlog
Ljubljan. Kreditne banke kupim po najvišjem tečaju. Ličen Mako, Mežica. 3787-16

Posojilo 6.000 — 10.000 Din
iščem na 1 stanovanjsko hišo. Vknjižba na prvo mesto. Ponudbe na ogl. odd. Jutra pod »Dobre obresti« 3975-16

Vnovčujemo
najugodneje hranilne vloge vseh zavodov; dajemo posojila ter vse nasvete glede oddaje vrednostnih papirjev zamenjamo inkaso terjatev. — **Prisilna uprava,** Rudolf Zore, Ljubljana, Metelkova ul. 4. 3965-16

Posojila
uradniška, lombardna in vse druge bančne posle izvršujemo točno in solidno.
Banka in štedionica d. d. Krap. Toplice
Poverjeništvo RUDOLF ZORE Ljubljana Gledališka ulica štev. 12

Za vlogo
Kmetske posojilnice Din 60.000 dam dobro spekulirano partijo slovenskih znamk. Sagadin Blaž — Šmarje pri Jelšah. 3909-16

Hranilne knjižice
kupite ali prodaste potom moje pisarne RUDOLF ZORE Ljubljana, Gledališka 12 Telefon 38-10. 4057-16

Katera
simpatična gospodična vdova ali ločenka, stara do 30 let, bi posodila mlademu obrtniku 10 do 12.000 Din na vknjižbo. Interesentke naj se javijo na ogl. odd. Jutra pod »Skupno življenje«.

Ločenka
36 let stara s živilsko obrtjo, svojim strojem ter šletnim fantkom, želi k boljši dami, kot družabnica na primerno mesto ali pa za hišno šiviljo, tudi trgovcu ali pa pomočnico. — Majdič Olga, Maribor. 4025-16

Letovišča

Beseda 1 Din, davek 3 Din, za šifro ali dajanje naslova 5 Din. Najmanjši znesek 17 Din

Brezplačno stanov.
krasno, nudim boljši družini v gorenjskem letovišču proti temu, da imam v Ljubljani prenočišče (do 10 noči letno). Dopisi pod »Večustmeno« na ogl. odd. Jutra. 3760-38

INSERIRAJ V „JUTRU"!

Dražbe

Beseda 1 Din, davek 3 Din, za šifro ali dajanje naslova 5 Din. Najmanjši znesek 17 Din.

Prostovoljna sodna dražba
v zapuščino pokojnega Tomaža Einspielerja, viličarja sodnega svetnika v pokoju v Ljubljani, Strelliška ulica štev. 20 — spadajoče imovine se vrši:
a. Prodaja premičnin v stanovanju zapustnika v Ljubljani, Strelliška ul štev. 20 v torek dne 2. marca 1937 ob 9. uri dopoldne.
dražba nepremičnin — hiše štev. 20. v Strelliški ulici z vrtom — vlož. št. 155 kat. obč. Poljansko predmestje v pisarni pod pisanega notarja v Ljubljani, Tavčarjeva ul. 6 v petek dne 5. marca 1937 ob 10. uri dopoldne
Dražbeni pogoji so na vpogled med uradnimi urami v pisarni podpisanega notarja: Mato Hafner, javni notar, kot sodni komisar. 3296-32

Obrt

Beseda 1 Din, davek 3 Din, za šifro ali dajanje naslova 5 Din. Najmanjši znesek 17 Din

Pekarna — slaščičarna
dobroidoča, 18 let obstoječa, naprodaj po ugodnih pogojih, zaradi starosti, za gotovino. Naslov v vseh posl. Jutra. 3768-30

Salon »Mia«
Tyrševa 36 — nudi prvovrstne modele. Popravila slamnikov in klobukov točno in najceneje. 3990-30

Osebo s primernim lokalom
ki bi lahko prodajala tudi kruh in pecivo, iščem. V najem vzamem tudi lokal. Naslov v vseh poslov. Jutra. 3885-19

Trgovino z živili
zaradi bolezni takoj poceni prodam. Naslov v vseh poslov. Jutra. 3882-19

V najem

Beseda 1 Din, davek 3 Din, za šifro ali dajanje naslova 5 Din. Najmanjši znesek 17 Din.

Advokatsko pisarno
dobro vpeljana, na deželi, zaradi bolezni takoj oddam. Ponudbe na ogl odd. Jutra pod »Advokatska pisarna«. 3792-17

Trgovino z meš. bl.
na prometnem kraju v okolici Maribora vzamem v najem. Ponudbe na podruž. Jutra, Maribor pod »Trgovina«. 3862-17

Hotel z restavracijo
na Bledu, popolnoma opremljen s 30 postelji mi, restavracijski in sadni vrt, gospodarsko poslopje, njiva, oddam s 1. aprilom 1937 v najem. A. Rus, Prešičeva 6, Ljubljana. 3869-17

Krojaško delavnico
s celim inventarjem v industrijskem kraju, na najboljši točki, takoj oddam. Naslov v vseh poslov. Jutra. 3871-17

Dobroidočo trgovino
z mešanim blagom na deželi, vzamem v najem: ev. tudi gostilno na račun. — Cenj. ponudbe pod »Takoj« na podružnico Jutra Maribor. 4039-17

Kleparsko delavnico
v Ljubljani, dobro vpeljano, zaradi smrti oddam v najem pod ugodnimi pogoji. Ponudbe na ogl. odd. Jutra pod »Kleparska delavnica«. 4032-17

Trgovino
v industrijskem kraju Slovenije, dolgo let obstoječo, na prometnem križišču cest, s prostornimi skladišči in inventarjem, oddam v najem. Ponudbe na ogl. odd. Jutra pod »Prometna točka« 3946-17

Lokali

Beseda 1 Din, davek 3 Din, za šifro ali dajanje naslova 5 Din. Najmanjši znesek 17 Din

Gostilno
dobro idočo, s trgovskim lokalom na deželi v prometnem centru oddam v najem. Za odgovor priložiti 3 Din v znamkah Ponudbe na ogl. odd. Jutra pod »Wohnung vorhanden«. 3790-19

Trgovino
v lepem trgu s sedežem obrasti, na najprometnejši točki zaradi bolezni oddam v najem. Ponudbe na ogl. odd. Jutra pod »Eksistenca 1937 3797-19

Trgovino
z mešanim blagom, z manjšo zalogo, oddam takoj v najem. Naslov v vseh poslovalnicah Jutra. 3996-19

Gostilno
staro vpeljano, renomirano, izvrstno idočo v najprometnejšem industrijskem mestu savske banovine, na glavnem trgu z jakim prometom vina in žganih alkoholnih pijač prodam zaradi starosti lastnika z velikim popolnim inventarjem za 45.000 Din Poslovnica: Pavlekovič Zagreb, Ilica 144. 3896-19

Trgovine, industrije trafike
hotele, restavracije, kavarne, pensione, bufete, vinotoče, hiše, vile, posestva, kopališča, zdravišča, kot krasna letovišča, prodajamo in posredujemo nakup naglo in uspešno! Poslovnica Pavlekovič, Zagreb, Ilica 144. 3897-19

Mlekarno
na prometnem kraju po nizki ceni ugod. prodam. Vprašati v mlekarni na Novem trgu št. 1. 4094-19

Manjši lokal
oddam na Novem trgu št. 5, kateri se lahko uporablja kot soba. 4082-19

Trgovski lokal
s skladiščem, oddam takoj ali posamezno. Sv. Florijana ulica 26. 3954-19

Gostilno
v centru Ljubljane oddam na račun. Istotam sprejmem SLUŽKINJO katera razume pripravljati ribe. Naslov v vseh posloval Jutra. 4068-19

Brivnico
prodam na prometnem kraju Ljubljane. — Naslov v vseh poslovalnicah Jutra. 4047-19

Mlekarno
dobro vpeljano, prodam. Naslov v vseh poslovalnicah Jutra. 4013-19

Oddam gostilno
z inventarjem. Ponudbe na ogl. odd. Jutra pod »Prometna točka 999«. 4024-19

Lokal
z lepo sobo za mirno obrt oddam takoj. Ponudbe na ogl. odd. Jutra pod šifro »Za brivca najprimernejše«. 4088-19

Trgovski lokal
center Ljubljane, pripraven za kakršnokoli obrt ali za damsko frizerski salon, takoj oddam. Naslov v vseh posl. Jutra. 4133-19

Lep suh prostor
za delavnico ali skladišče ter 1 sobo, opremljeno ali prazno, oddam. Polzve se Stari trg 32-II. 4140-19

Posest

Beseda 1 Din, davek 3 Din, za šifro ali dajanje naslova 5 Din. Najmanjši znesek 17 Din.

Trgovska hiša
na prometnem kraju na prodaj. Najmanjši znesek Jeglitsch, Rače pri Mariboru. 3770-20

V Celju
so naprodaj lepe stavbne parcele. Vprašati je pri Permozer, Celje, Mariborska cesta. 3772-20

Kapitalisti!
Vsled nujnega odpovovanja je pod zelo ugodnimi pogoji naprodaj gozdno veleposestvo, par na žaga s krasno gosposko hišo in gospodarskimi poslopji v lepem tujsko prometnem kraju s stalno garancijo in večko bodočnostjo. Dopise na ogl. odd. Jutra pod »Hipoteka«. 3714-20

Parcelo
15 minut od kolodvora Jesenice na Gorenjskem, veliko 4447 kv. m. voda in elektrika ob meji — prodam. Kraj je pripraven tudi za letovišče, ker meji na smrekov gozd. Naslov v vseh posl. Jutra. 3270-20

V centru Rakeka
ob glav. cesti blizu žel. postaje prodam novo eno stanovanjsko hišo, pripravno za vsako obrt. V pritličju lokal z dvema izložbama in 3 skladišča v nadstropju 4 parketirane sobe, kuhinja in druge pritikline, vodovod elektrika in 7 let davka prosta po nizki ceni in ugodnimi plačilnimi pogoji. Naslov v vseh poslov. Jutra. 3265

Hiša
z dobro idoče gostilno z vsem inventarjem vinsko posodo, ugodno naprodaj poleg večjih tovarn v Ljubljani. Lep senčnat vrt. Naslov v vseh poslovalnicah Jutra. 3689-20

V Brežicah
in okolici so naprodaj hiše, krasna stavbišča, vinogradi, sadovnjaki, gozdovi in zaokrožen del Attemsovega veleposestva. — Pojasnila: Ing. Miklau Otmar, Brežice. 96-20

V Kranju
ugodno naprodaj nova, enodružinska vila. Ponudbe pod »Jezerska« na ogl. odd. Jutra. 3921-20

8000 kv. m sveta
na Črnučah blizu transformatorja prodam. Informacije v gostilni pod Taborom na Črnučah, isto tam se polzve za takšno parcelo na Tyrševi cesti. 3785-20

Dobičkanosna hiša
v Ljubljani, 11 stanok, parcela 380.000 — Gozdno veleposestvo 200 ora (cca 60.000 kubic. met. smrekovega lesa za sečnjo, 2 žagi, več hiš — 1.200.000.—. Velika enonadstropna trgovska hiša z trgovino, pekarno, gostilno 200.000. Naslov v vseh poslov. Jutra. 3781-20

Stanovanjsko hišo
v Ljubljani, rentabilno, vešjo, solidno zidano, komfortno, kupim. Posredniki izključeni. Plačilo takojšnja gotovina. Ponudbe s točnim opisom in navedbo ulice ter hišne številke na ogl. odd. Jutra pod šifro »Rentabilnost«. 3992-20

Prodam njivo
ob Vodovodni cesti. Naslov v vseh posloval. Jutra. 3983-20

Lep vinograd
v neposredni bližini Ljutomera naprodaj. Vzamem tudi hranilne knjižice Mestne hranilnice mariborske. Ponudbe na upravo Jutra Maribor pod »Vinograd«. 3867-20

Vilo ali hišo
v Celju tudi s hipoteko kupim. Ponudbe z ceno in opisom na ogl. odd. Jutra pod »Do 250.000«. 4077-20

Za zidavo hiše
iščem Din 400.000 posojila, vknjižba na prvo mesto. Ponudbe z navedbo obresti pod »Denar sigurno naložen« na ogl. odd. Jutra. 3837-20

Hišo
zidano, s posestvom 9 oralov zemlje z vinogradom, gozdom, v bližini Slov. Bistrice, pripravno zlasti za upokojence, oddam ugodno v najem. Ponudbe na ogl. odd. Jutra pod »Prilika zelo ugodna«. 3874-20

Lep vinograd
novo zasajen z žlahtnim nasadom v polnem donosu s hišo in vsem inventarjem kakor tudi 10 ha za sečnjo zrele hoste obrtoječa iz smrek in hrastov, ugodno na prodaj. Informacije: Franc Warletz, Brežice. 3643-20

Tovarniški objekt umetni mlin
točasno dobro opremljena z vodo in električno silo v bližini kolodvora, poceni naprodaj. Voda pripravna za tekstilno tovarno. Ponudbe pod šifro »Wasserkraft« na ogl odd. Jutra. 3718-20

Dve stavb. parceli
v Laškem pred kolodvorom naprodaj. Naslov v vseh poslov. Jutra. 3856-20

Prodam vilo
z velikim vrtom, solnčna lega. — Jožef Herz, Podrožnik, Večna pot 5. 3834-20

Novo vilo
s tremi dvosobnimi stanovanji, kopalnico, kabineti in ostalimi pritiklinami prodam. Nasl. v vseh poslov. Jutra. 3826-20

Vilo trisobno
s pritiklinami, vrtom neposredno pri kolodvoru Brežice, dam v najem. Informacije Volčanšek, kolodvor Brežice. 3901-20

V sredini Celja
na prometni cesti naprodaj hiša, za vsako trgovino ali obrt pripravna. Naslov v vseh poslov. Jutra. 3855-20

V Mariboru
blizu Glavnega trga poceni naprodaj hiša, pisarna, avtogaraža, vrt in dvorišče. Naslov v vseh poslov. Jutra. 3858-20

Stavbene parcele
lepe in solnčne, od 620 kv. m dalje se prodajo. Polzve se pri K. Jurmanu, optiku v Steinburgovi ulici. 4071-20

Stavbne parcele
za strnjen sistem od Din 120 za kv. m naprej za vile v Ljubljani od 70 Din naprej za kv. m. Štepanja vas po 20 Din za kv. m. Vižmarje od 8 Din naprej za kv. m. Realitetna pisarna Ludvik Kunaver, Rimska c. št. 6, Ljubljana. 4084-20

Majhno hišo
novo, na perferiji Ljubljane, kupim. — Ponudbe na ogl. odd. Jutra pod »Okrog 100.000«. 4006-20

3-stanovanjsko vilo
zraven tehnike, prodam. — Naslov v vseh poslovalnicah Jutra. 4015-20

Stanovanjsko hišo
novejšo trgovsko obresti po 8% ter več majhnih hiš, vil, parcel, prodam po ugodnih pogojih. Pojasnila Jančar Sv. Petra c. 27. 4049-30

4-stanovanjska hiša
z vrtom, ugodno naprodaj. Poizve se Vel. Čolnarska ul. 8. 4053-20

Kolonijska hiša
ob parku, naprodaj. Polovica hranilne knjižica. Naslov v vseh poslovalnicah Jutra. 4034-20

Stavbna parcela
12.0 kv. m, sončna, naprodaj za 80.000 Din. Za mestnim domom. — Realitetna pisarna ADAMIČ, Gosposvetska c. 8. 4038-20

Krasno posestvo
sredinje, blizu trga in železnice, ugodno prodam. — Naslov v vseh poslovalnicah Jutra. 4030-20

Hišo
z velikim vrtom, oddam v najem v centru Rožne doline, c. IV. št. 15. Več se poizve istotam. 4028-20

Prodam
za Bežigradom 3stanovanjsko vilo za 190.000 Din, 4stanovanj. vilo za 220.000 Din, 4stanovanjsko vilo za 290.000 Din, v Sp. Šiški 6stanovanj. vilo za 340.000 Din, v Mostah 3stanovanj. vilo za 90.000, na Mirju 3stanovanj. vilo za Din 330.000, za Bežigradom vpeljano gostilno z inventarjem in velikim senčnim vrtom za Din 220.000, komfortna vila ob Linhartovi ulici za 96.000, 4 in 5stanovanj. hišo v Trnovem z velikim zelenjadnim vrtom za Din 160.000. Na ravpolago hiše in vile na perferiji in centru mesta, posestva in gozdove po zelo ugodni ceni. Rena dežeti na ravpolago realitetna pisarna Ludvik Kunaver, Rimska cesta štev. 6, Ljubljana. 4085-20

„POSEST"
realitetna pisarna, d. r. o. z.
Ljubljana
Miklošičeva cesta 4/II
proda:

VILO, novozidano dvostanovanjsko, komfort, 1200 kv. m vrta. Bežigrad, Din 325.000.— hipoteka 160.000.—
VILO, enodružinsko, 5 sob, 4400 kv. m zemljišča, v mestu, Din 275.000.— hip. Kmetske in Mestne 105.000.—
VILO, enodružinsko, 6 sob, kopalnica, 1700 kv. m vrta, Podrožnikom, Din 350.000.—, hipoteka 220.000.—
VILO, 4 stanovanja, 900 kv. m vrta,, Bežigrad Din 350.000.—
VILO, dvodružinsko, 500 kv. m vrta, začetkom Rožne doline, — Din 260.000.—
VILO, enodružinsko, 3 sobe, komfort, 740 kv. m vrta, — Bežigrad, Din 150.000.—
VILO, dvodružinsko, 500 kv. m, Bežigrad, Din 130.000.—, hipoteka Din 49.000.—
HIŠO, štiristanovanjsko, vrt, Bežigrad, 220.000.— Din, hipoteka 80.000.—
HIŠO, tristanovanjsko, 600 kv. m vrta, Kolezija, Din 250.000.—, hipoteka 60.000.—
HIŠO, petstanovanjsko, vrt Kodeljevo, Din 230.000, hipoteka 35.000.—
HIŠO, 3-stanovanjsko, 300 kv. m vrta, Šiška, Din 195.000, hipoteka 92.000
HIŠO 4-stanovanjsko, 427 kv. m vrta, Kodeljevo, Din 240.000.—, hipoteka 47.000.—
GOSTILNO, dobro vpeljano, stanovanje, vrt, mesto, Din 300.000.—, hipoteka 70.000.—
GOSTILNO, dobro vpeljano, več stanovanj, prometna točka Ljubljane, 800 kv. m vrta, Din 170.000.—
GOSTILNO, tujske sobe, 1700 kv. m zemljišča, letoviški kraj Gorenjske, Din 300.000.— 4002-20

Modno volneno blago za damske obleke in plaščе. SVILA IN VSE DRUGO BLAGO. Velika izbira, nizke cene! **R. MIKLAUC** »PRI ŠKOFU« LJUBLJANA Lingarjeva ul. — Medarska ul. — Pred škofijo

Mlajši in starejši ki trpe na
MOŠKI SPOLNI SLABOSTI
(impotenci) preutrujenosti, seksualni nervozi in nesigurnosti, morejo preizkusiti ORGANSKI PREPARAT
VIRILINETS
škatla z 20 tabl. Din 64; s 40 tabl. Din 97; s 100 tabl. Din 203.— Dobiva se v lekarnah. — Zastopnik lekarna S. Mittelbach, Zagreb, Jelačićev trg št. 2/A.
Oglas reg. pod S. br. 1623/1936

Hiša
obstoječa iz 4 sob, kuhinje, kleti ter velikega vrta, naprodaj v Celju. Zavodna št. 63. 3956-20

Nova hiša
naprodaj v Trnovljah pri Celju. Naslov v vseh poslovalnicah Jutra. 4121-20

HIŠE V BEOGRADU
IMOBILIJA
Nova palača, strogi center, 2 lokali in komfortalni stanovanji, z donosom Din 312.000 za 1,350.000 in hipoteko 1,000.000 drž. hip. banke.

Nova hiša
je 4 nadstropna, center, 8 stanovanj po 2 sobi kuhinjo, kopalnico in vse pritikline, donos 84.000 din, za 500.000 din in 190.000 din hipoteke.

V prodaji imamo
vse objekte, ki se v prestolnici resno prodajajo. Poverjena nam je že več let uprava velikega števila hiš in palač, za katero poslovanje posedujemo organizacijo in potrebne izkušnje.
»IMOBILIJA«
Knez Mihajlova 17 mezz. telef. 26—167 in 28—260

Stanovanje oddam

Beseda 1 Din, davek 3 Din, za šifro ali dajanje naslova 5 Din. Najmanjši znesek 17 Din

Trisob. stanovanje
z vsemi pritiklinami oddam v sredini mesta. — Cena 800.— Din. Naslov v vseh posl. Jutra. 3742-21

Za vpokojenca
primerno posestvo ali samo stanovanje, oddam takoj v najem. Vse v odličnem stanju, pol ure od postaje. Vprašati Černolica 12, Sv. Jurij ob juž. žel. 3665-21

Dvosob. stanovanje
oddam s 1. aprilom ob Dolenjski c. 91, pri Arhu 3939-21

Stanovanje
2 sobe, kuhinja, pritikline, souporaba vrta, od dam, Rožna dolina XII-11, s 1. aprilom. 3936-21

Dvosob. stanovanje
sončno, z vrtom, vse pritikline in opremljeno sobico, oddam. Herbersteinova 22-I. 3930-21

Enosob. stanovanje
manzardno, oddam s 1. majem na Bleiweisovi c 9. Informacije II. nadstropje, levo. 3922-21

Stanovanje
sobo, kabinet, pritikline oddam z marcem v Kolodvorski ulici 31, pritličje. 3917-21

3-sobno stanovanje
s kopalnico, komfortno, v I. nadstropju, oddam takoj ali 1. aprila na Tyrševi 91. 3971-21

Dvosob. stanovanje
oddam takoj mali družini; nova hiša. Rožna dolina, Cesta XIX, št. 14. 3966-21

Stanovanje
2 sobi in pritikline, 5 minut od tramvaja, takoj oddam za 450 Din. Naslov v vseh poslovalnicah Jutra. 3895-21

Štirisobno stanovanje
vse prvo nadstropje, kopalnica, plin, loggia, balkon, vrt in vse druge pritikline, oddam z majem v vili tik obrtne šole. Informacije: dr. Žalar, Sv. Petra c. 2. 3941-21

Stanovanje 3 sob
kopalnice, terase, oddam v vili pod Rožnikom. Naslov v vseh poslovalnicah Jutra. 3970-21

Dvoje enosobnih stanovanj
oddam s 1. aprilom v Povšetovi 35. Informacije: Ukmar, Močnikova 5 3884-21

Enosob. stanovanje
s pritiklinami oddam za takoj ali april. Pot na Rakovo Jelšo 56. Trnovo 3888-21

Trisob. stanovanje
s kopalnico, pritiklinami in vrtom po zmerni ceni oddam 1. aprila ali pozneje. Posavskega ulica 9-II, blizu Stadiona. 3851-21

Enosob. stanovanje
parketirano s pritiklinami, oddam 1. aprila. Podmilščakova 7, visoko pritličje, Bežigrad. 4027-21

Dve dvosobni stanovanji
novo prepleskani s pritiklinami oddam takoj. Florijanska ul. 31-I. 4093-21

Štirisob. stanovanje
komfortno, v sredini mesta, oddam 1. maja. Naslov v vseh poslovalnicah Jutra. 3965-21

Dvosob. stanovanje
komfortno, v sredini mesta s 1. majem v lokal za 1. maj 1937. Naslov v vseh poslovalnicah Jutra. 3911-21

Dve stanovanji
takoj oddam. Rožna dolina c. VII. št. 11. 3907-21

Dvosob. stanovanje
prostorno takoj poceni odda Tribuč, Glince, Tržaška cesta 6, tel. 2605. 3914-21

Trosob. stanovanje
z vsemi pritiklinami in z velikim vrtom oddam. Naslov v vseh posloval. Jutra. 3957-21

2-sobno stanovanje
takoj oddam za 650 Din. Novi trg št. 5. Vprašati istotam II. levo. 4081-21

2 sobi s kuhinjo
z vsemi pritiklinami od dam. Tovarniška ul. 27. 3838-21

Dvosob. stanovanje
komfortno, oddam s 1. aprilom. Povšetova c. 41 Ljubljana. 4072-21

Stanovanje
in pisarno 4 do 5 sob iščem v okolišu sodišča za maj. Ponudbe pod »Stanovanje« na ogl. od Jutra. 4064-21

Lepo stanovanje
2 sob s pritiklinami, oddam. Kamniška ul. 20. 4026-21

Enosob. stanovanje
s pritiklinami takoj oddam mirni stranki za 180 Din. Dravlje 106. »Sojarjeva pot«. 4025-21

Komfortno stanovanje
trisobno, oddam za maj. — Ogled od 2—5 ure. Cesta v Rožno dolino 26. 4055-21

A. Christi: 19

Spomini ekscelence Muholovceva

Roman

»Sam ne vem, in to —« prekinil se je, zakaj tisti mah je nekdo potrkal na vrata.

Lomax je odprl in zagledal pred seboj Tredwella, ki je dostojanstveno obstal na pragu ter uprl oči v gospodarja.

»Ne zamerite, mylord, neki gospod želi nujno govoriti z vašim lordstvom zastran tega umora.«

»Kako mu je ime?« je hitro vprašal Bittle.

»Anthony Cade, mylord.«

Vsi štirje gospodje so osuplo dvignili obrvi.

Lord Caterham se je mahoma zasmejal. »Bogme, stvar postaja zabavna!« je vzkliknil. »Spustite ga noter. Tredwell. Takoj ga spustite noter!«

7. POGLAVJE

»Gospod Anthony Cade,« je javil Tredwell.

»Sumljivi tujec iz kmečke gostilne nastopi,« je rekel Anthony in po nagonu krenil naravnost proti lordu Caterhamu. Med tem je sam pri sebi ostale tri takole ocenil: »1. Scotland Yard. 2. Krajevni dostojanstvenik — bržkone grofijski policijski ravnatelj. 3. Vznemirljivo razburjen gospod — utegne biti vladni uradnik.«

»Opravičiti se moram,« je nadaljeval, še vedno obrnjen proti lordu Caterhamu. »Namreč za to, da prihajam tako nepovabljen. A pri ‚Veselem dedcu', ali kako že imenujejo tukajšnjo gostilno, govorijo o nekem umoru, ki se je baje tu zgodil, in ker sem mislil, da bi utegnil nekoliko pripomoči k razbistritvi, sem prišel semkaj.«

Nekaj trenutkov so vsi molčali Battle je molčal, ker ga je dolgoletna izkušnja učila, da je pametneje, če daš drugim govoriti namesto sebe; polkovnik Melrose iz prirojene malobesednosti. George Lomax, ke ni bil pripravljen, in lord Caterham kratko malo zato, ker se v naglici ni mogel spomniti, kaj bi rekel Nazadnje je bil pa vendarle on tisti, ki je pretrgal molk in v zadregi zajecljal: »Eee — to je bilo zelo pravilno — zelo pravilno. Ali ne bi sedli? Eee — če govorite o razbistritvi, vam je gotovo na misli —«

»Na misli mi je to, da sem se snoči nepooblaščen izprehajal po parku lord Caterhama (kar upam, da mi odpustite) in sem pri tej priliki slišal strel. Lahko vam torej vsaj pomagam, da ugotovite trenutek zločina.« Ozrl se je, in pogled mu je obvisel na obrazu višjega nadzornika Battla. »A to vam najbrže ne bo nič novega,« je krotko dodal.

»S tem mislite —?« mu je Battle priskočil na pomoč.

»S tem mislim, da sem davi najprej obul nizke čevlje. Ko sem pozneje vprašal po visokih, jih ni bilo. Prijazen mlad redar je bil prišel ponje. Zato sem si mislil svoje in prihitel semkaj, da se operem suma.«

»Zelo razumna šahovska poteza,« je udržano pripomnil Battle.

Anthony ga je smehljaje se pogledal. »Vašo obrzdanost cislam, gospod — gospod nadzornik?«

Lord Caterham, ki mu je bil Anthony všeč, je rekel: »Višji nadzornik Battle, Scotland Yard. Ta dva sta pa naš policijski ravnatelj, polkovnik Melrose, in gospod Lomax.«

Athoni se je naglo ozrl na Georga. »Gospod George Lomax? je vprašal.

»Da.«

»Mislim, da sem imel včeraj čast, dobiti pismo od vas, gospod Lomax,« je rekel Anthony.

George ga je ošabno pogledal: »Ne verjamem.« Skrivaj si je pa zaželel, da bi imel pri sebi tajnico, ki je pisala vsa njegova pisma in je zmerom tudi potem še vedela, za kaj je šlo. »Mislil sem, da nam hočete pojasniti, kaj ste snoči iskali v parku, gospod Cade,« je malce pikro dodal.

»To je precej dolga zgodba, je odvrnil Anthony in izvlekel cigaretnico: »Dovolite, lord Caterham?«

Ta je pokimal, in Anthony je nekoliko pomislil, preden je začel. V pol dne se zapletti z dva zločina, je bilo prav za prav od sile »Južna Amerika je proti temu otroški vrtec!« je mislil sam pri sebi. Vsekako se mu je zdelo najbolje, da — z majhnimi izjemami — pove resnico.

»Zgodba se je pričela pred kakimi tremi tedni — v Bulawaju. Tam sem govoril s prijateljem, ki mu je ime James Mc Grath —« to ime je izrekel počasi, opazujoč Georga, in videl je, kako se je zdrznil. »Prosil me je, naj se namesto njega peljem na Angleško in opravim zanj neko naročilo, in ker je bila kabina že naročena, sem odpotoval v Anglijo pod njegovim imenom. Tudi v Londonu sem obdržal to ime, ko sem se nastanil v hotelu Blitzu. Moja naloga je bila, da oddam neki rokopis nekemu londonskemu založništvu, a komaj sem prispel, so me že obiskali zastopniki raznih političnih strank neke evropske države. Posluževali so se različnih, deloma dopustnih, deloma nedopustnih načinov, in temu primerno sem z njimi tudi ravnal. A to še ni bilo vse. Naslednjo noč je neki natakar tistega hotela vlomil v mojo sobo.«

»Policija o tem ni zvedela, če se ne motim?« se je oglasil višji nadzornik Battle.

»Ne. Zmanjkalo ni namreč nič. A ravnatelj hotela ve o tem. Potrdil bo mojo izpovedbo in dodal, da tistega natakarja po vlomu ni bilo več na izpregled. Drugi dan mi je založništvo po telefonu sporočilo, da pošlje svojega zastopnika po rokopis. Privolil sem, in drugo jutro je šlo vse natanko po dogovoru. Nato sem prejel včeraj — še vedno kot James Mc Grath — pismo od gospoda Lomaxa —« Anthony je pomolčal. Stvar ga je začenjala zabavati.

Lepo stanovanje
sobe in kuhinje z vrtom, oddam sredi Domžal. Istotam se proda nova spalna soba orehova, pisana, politirana, po nizki ceni. — Pove Ivan Kacin, Ljubljana, Komenskega ul. 26./II. 4045-21

2-sobno stanovanje
v I. nadstropju, s kopalnico in vsemi pritiklinami, oddam boljši stranki 8 minut od Stadiona ob Tyrševi cesti. Poizve se Vošnjakova ulica št. 6. 4005-31

2 stanovanji
dvosobno in trisobno s pritiklinami, kopalnico, plin, takoj ugodno oddam. Informacije daje Sturm, Stari trg 28/III. 4016-21

Hišica za letovanje
(Weekend) ne daleč od Ljubljane v prijaznem gorenjskem kotiču, zraven parcela in gozd ugodno na prodaj prostovolno. Lepo opremljena, solidno zidana, podkletena, elektrika peči telefon. Pismene ponudbe na ogl. odd Jutra pod »Za čas poletja«. 4066-20

V Celju
oddam takoj opremljeno sobo, kabinet kopalnico in kuhinjo v centru mesta. — Ponudbe na podružnico Jutra v Celju pod značko »samo boljša stranka«. 4014-21

2-sobno stanovanje
lepo, v neposredni bližini banske uprave, oddam. — Ponudbe na ogl. odd. Jutra pod »II. nadstropje«. 4020-21

3-sobno stanovanje
ceneno, solnčno, nudim. Ponudbe na ogl. odd Jutra pod »Skoraj center«. 4021-21

3-sobno stanovanje
moderno, s kopalnico, event. dvosobno v strogem centru oddam Ponudbe na ogl. odd. Jutra pod »Komforta«. 4022-21

4-sobno stanovanje
krasno, s kopalnico, ozir. 2 dvosobni stanovanji ev. tudi garažo takoj oddam. Ponudbe na ogl. odd. Jutra pod »Bežigrad«. 4023-21

Štirisobno stanovanje
veliko s kopalnico in ostalimi pritiklinami oddam s 1. aprilom v II. nadstropju Državne hipotekarne banke Tyrševa 3, vhod s Frančiškanske 10. 2. 4087-21

1-sobno stanovanje
v Staničevi ul. št. 20 in 2-sobno na Dolenjski cesti, 48, oddam. 409-21

Dvosob. stanovanje
s kabinetom, predsobo in pritiklinami, parketirano, pod enim ključem, oddam takoj ali za april. Milčinskega 26. Šiška. 4134-21

Štirisobno stanovanje
s kopalnico oddam takoj ali pozneje. Bleiweisova 3. 4145-21

Dvosob. stanovanje
z vsemi pritiklinami, balkon, nekaj vrta, oddam mirni stranki v Mostah, Poljska pot 29. 4097-21

Sobico
oddam gospodu. Naslov v vseh poslovalnicah Jutra. 4034-23

Trisobno stanovanje
oddam. Korytkova 28., I. 4044-21

Trisobno stanovanje
krasno, solnčno, center, etažna kurjava, oddamo. — Dvořakova 8. 4030-21

Dvosob. stanovanje
Dvořakova 3, oddam za maj. Cena 900, vprašati hišnika na dvorišču. 4033-21

Štirisobno stanovanje
elegantno, z vsem komfortom, oddam za maj v palači Viktorija. Informacije istotam. 4142-21

Trisobno stanovanje
oddam s 1. majem. ogleda se ga lahko vsak dan od 10 do 12 Poizve se: Pekarna Vidmar na Tyrševi cesti 3. 4139-21

Enosob. stanovanje
oddam za 1. april. Prodam tudi pletilni stroj. Maurerjeva ul. 19, Sp. Šiška. 4135-21

Stanovanja išče

Beseda 1 Din davek 3 Din, za šifro ali dajanje naslova 5 Din. Najmanjši znesek 17 Din.

Dvosob. stanovanje
v Ljubljani med Mirjem in Erjavčevo cesto išče družina 3 odraslih oseb za 1. maj. Ponudbe z navedbo cene upravi Jutra Maribor pod »Sončno in čisto« do 5. marca. 3769 21a

Čisto stanovanje
dvosobno, iščem za maj. Ponudbe na ogl. odd. Jutra pod »Tri osebe brez otrok«. 3920-21a

Dvosob. stanovanje
z vsemi pritiklinami išče ta dve uradnici. Ponudbe na ogl. odd. Jutra pod »Točnost in snaga«. 3878-21a

Dvosob. stanovanje
zračno in solnčno s kopalnico iščeta 2 mirni osebi. Ponudbe pod šifro »Stalna, mirna stranka 500«. 3918-21a

Enosob. stanovanje
za maj ali junij, iščem. Odsotna celi dan. Ponudbe mlekarna, pasaža, Nebotičnik. 4007-21a

Stanovanje
dvosobno s kopalnico, balkonom in ostalimi pritiklinami ter enosobno stanovanje (po možnosti v isti hiši) iščem za 1. maj v središču ali v neposredni bližini (kletna in pritlična izvzeta) Ponudbe na ogl. odd. Jutra pod značko »Središče mesta«. 4052-21a

Stanovanje 3 sob
iščem za maj Ponudbe na ogl. odd. Jut pod »Stalen in točen najemnik« 4102-21a

Sobo odda

Beseda 1 Din davek 3 Din, za šifro ali dajanje naslova 5 Din Najmanjši znesek 17 Din

Komfortno sobo
lepo separirano s stopnjišča poleg sodnije solnčno in mirno novo pohištvo, takoj oddam le boljšemu samcu. Potrvelbe: Miklošičeva 14. trafika 3807-23

Sostanovalko
mlajšo in boljšo sprejmem v dobro oskrbo za 480 Din mesečno Kopalnica, klavir. Naslov: Stroesmayerjeva 4-I. des. 4073-23

Sobo
oddam dvem gospodičnam. Potrve se Hrenova 16-II. 3719-23

Lepo sončno sobo
s posebnim vhodom v sredini mesta s 15. marcem. oddam. Naslov v vseh poslov. Jutra. 3934-23

Sostanovalca
sprejmem v lepo. čedno sobo. Zmerna cena Friškovec 8. 3971-23

Lepo prazno sobo
s posebnim vhodom takoj oddam Nunska ul 19/II. 3972-23

Zračno sobico
lepo, z vso oskrbo, oddam boljši, stalni gospodični. — Levstikova 25/III. desno. 3981-23

Sostanovalca
takoj sprejmem. Mestni trg 3/IV. 3991-23

Stanovanje 2 sob
in kuhinje, takoj oddam. Smartinska cesta 21. 4003-21

Prazno sobo
s posebnim vhodom, oddam. Wolfova ul. 6/I. — Ogle dod 8 do ne 12 3976-23

Sobo
lepo opremljeno, s posebnim vhodom oddam takoj dvema osebama Pot na Rožnik št. 2 3980-23

Opremljeno sobo
solnčno, čisto strogo separirano, oddam 15. marca. Sv. Petra cesta 23/I. 3979-23

Prazno sobo
veliko, parket, oddam. Naslov v vseh posl. Jutra. 3947-23

Lepo solnčno sobo
opremljeno, takoj oddam solidnemu, stalnemu gospodu. Pogledati vsako dopoldne od 10. ure dalje v Kersnikovi ul. 5/II vrata št. 7. 3981-23

Prazno sobo
s posebnim vhodom, oddam takoj. Informacije pritličje levo. Povšetova c. 37 Kodeljevo. 3987-23

Prazno sobo
s posebnim vhodom, oddam takoj. Fügnerjeva ul. 17, pritl. 3880-23

Novo opremlj. sobo
z vso oskrbo, oddam po nizki ceni blizu III. drž. realne gimnazije dijaku ali mlajšemu gospodu. Naslov v vseh poslov. Jutra. 3883-23

Prazno sobo
parketirano, lepo vis. pritličje, s posebnim vhodom, oddam Oena ugodna. Staretova ul. 26. 3891-23

Samsko stanovanje
garson, sončna lega v mirni ulici v centru mesta se takoj odda. Ponudbe na ogl. odd. Jutra pod »Udobno in čisto«. 4060-23

Opremljeno sobo
sončno s posebnim vhodom oddam eni ali dve ma solidnima osebama. Vretovškova 25. 4090-23

Sobo
lepo in veliko oddam 1 ali 2 gospodoma Naslov v oglas. odd »Jutra« 4091-23

Sostanovalko
sprejmem takoj v lepo sobo. Wolfova ulica 1-I desno, vrata 7. 4095-23

Sobo
z dobro hrano takoj oddam boljšemu insolidnemu gospodu. Gledališka 4-II. 4080-23

Prazno sobo
veliko, lepo, mirno, v centru, oddam gospodu. Naslov v vseh posl Jutra. 3879-23

Lepo sobo
s kopalnico oddam zakoncema ozir. dvema osebama. Nasl. v vseh posl. Jutra 3812-23

Lepo prazno sobo
veliko, takoj oddam. Poizve se od 17. ure naprej. Devinska ulica 9. Kolezija. 3960-23

Prazno sobo
s predsobico, oddam v centru mesta. — Naslov v vseh poslovalnicah Jutra. 3962-23

Več praznih sob
za obrt in pisarne nasproti glavne pošte, takoj oddam. Naslov v vseh poslovalnicah Jutra. 3959-23

Sobo
dobro opremljeno oddam boljšemu gospodu. Tyrševa 15-II. nadstr. desno (kavarna Europa). 3902-23

Sobo
s posebnim vhodom takoj oddam. Nasl. v vseh poslov. Jutra. 3905-23

Opremljeno sobo
s posebnim vhodom oddam boljši osebi. Vrhovčeva ul. 9-I. desno. 3843-23

Veliko sobo
prazno, parketirano, vpeljan tudi telefon, v novi vili takoj oddam ali pozneje na Emonski cesti 25. 3842-23

Zračno sobo
opremljeno ali brez. oddam Celovška cesta 66 4063-23

Toplo sobo
lepo, snažno, oddam solidnemu gospodu. Poljanska cesta 13/II. levo. 4048-23

Sobico
oddam gospodični, center. Naslov v vseh poslovalnicah Jutra. 4041-23

2 sobi
lepo opremljeni, svetli, s posebnim vhodom in veliko prazno sobo oddam. Tržaška c. 6. 4070-23

Solnčno sobo
lepo opremljeno, s posebnim vhodom, oddam dvem osebam z vso oskrbo. Ciril-Metodova 19, pritličje. levo. 4009-23

Opremljeno sobo
solnčno, čisto z dvema posteljama, s hrano ali brez oddam dvema stalnima gospodoma. Poizve se Vošnjakova 4. II. desno. 4011-23

Sobo
s posebnim vhodom v strogem centru, opremljeno, takoj oddam. A Lazar, Mestni trg. št. 5, II. 4017-23

Solnčno sobo
tik nebotičnika oddam takoj. Kopalnica na razpolago. Gajeva 9, vrata 12. 4042-23

Opremljeno sobo
oddam. Poljanska cesta 12 pritličje desno. 4086-21

Opremljeno sobo
s posebnim vhodom oddam takoj solidnemu gospodu Dvorakova 3 pritličje. desno. 4102-23

Pisarniško sobo
oddam za takoj. Naslov v vseh poslovalnicah Jutra. 4104-23

Samo 1 Din

Vas stane posamezna številka »Jutra«, če si list naročite. Vrhu tega pa imate kot naročnik pravico do »Jutrovega« nezgodnega zavarovanja, po katerem izplača zavarovalna družba »Jugoslavija« svojcem smrtno ponesrečenega naročnika

10.000 Din

Sobe išče

Beseda 1 Din, davek 3 Din, za šifro ali dajanje naslova 5 Din. Najmanjši znesek 17 Din.

Za dijaka
III. drž. realne gimnazije VI. raz. iščem stanovanje z vso oskrbo, po možnosti k dijaku, po zmerni ceni. Ponudbe na ogl. odd. Jutra pod »Takoj iščem«. 3954-23a

Vrtnar
mlad par, brez otrok, išče sobo s štedilnikom, za oskrbovanje vrta. M. Cah, Karadžičeva 10, — Kolezija, Ljubljana. 4106-23a

Prazno sobo
ali lokal, išče par športnikov za gimnastiko. Ponudbe na ogl. odd. Jutra pod »Sport«. 4109-23a

Izgubljeno

Beseda 1 Din, davek 3 Din, za šifro ali dajanje naslova 5 Din. Najmanjši znesek 17 Din.

Motor
na sesalni plin (Sauggas motor) 15 HP fabrika Langen Wolf, prodam Ogled v obratu. Kocbek mlin Sv. Jurij ob Ščavnici. 3733-28

Svetlo sobo
v visokem pritličju, pripravno za krojača ali kaj sličnega, oddam. Istotam oddam svetlo sobo za eno ali več oseb v I. nadstr. Tyrševa cesta 71. 4044-21

Prazno sobo
ter opremljen kabinet oboje parketirano s posebnim vhodom, takoj poceni oddam. Vodmatska ul. 55/I. 4107-

Opremljeno sobo
veliko, lepo in solnčno — oddam v Maistrovi ulici 14; istotam oddam tudi sobo s štedilnikom v podpritličju. KP-26

Opremljeno sobo
oddam gospodični za 200 Din v Rožni ulici, štev. 17/I. nadstr. Eventuelno klavir. 4110-23

Prazno sobo
solnčno, veliko, pripravno za pisarno ali šivilje oddam. Starj trg 28-III. levo. 4137-23

Sobo
lepo opremljeno, oddam gospodu za 100 Din. Cankarjevo nabrežje 23-III. levo. 4141-23

Med mestom in deželo

posreduje »Jutrov« mali oglasnik

Informacije

Zahvala
Podpisana Rezi Paurič v Slovenjgradcu, se čutim dolžno zahvaliti se Sveopči gospodarski zadrugi v Zagrebu, za kulantno in točno izplačilo, po smrti moje matere, izplačane podpore Din 20.000. To dobrodelno ustanovo najtopleje priporočam vsakemu, da se takoj vpiše pri glavnem zastopniku g. Naglič Josipu v Slovenjgradcu ali pa v Celju pri zastopniku g. Zagradišnik Ignacu, Breg št. 20. — Vsak kdor želi vpisati starše ali svojce, naj ne zamudi prilike in se čim prej vpiše. Z odličnim spoštovanjem Rezi Paurič. Slovenjgradec. 3798-31

Razno

Novosti,
Trenškoti, veterni suknjiči lepe vzorce za pumparice, sportne obleke nudi ceneno
Presker,
Sv. Petra c. 14.

Ali slabo slišite? Ali trpite na šumenju v ušesih?
Prospekt o v ušesu nevidnem slušnem aparatu: bobnjiču Vam pošlje gratis
G. WEIS & CO.
WIEN I
Liebenberggasse 6/12.
Poštni čekovni račun Zagreb 40.732

Premog, drva, oglje
nudi najugodneje
Kačič Franja
Celovška c. 67, Šiška,
(poleg stare cerkve)

Zima, zima ...
Ostanki
mariborskih tekstilnih tovarn
brez napak, pristnobarvni, »Paket Serija A« za moško, žensko, posteljno, namiznoperilo in rjuhe; »Paket Serija B« vsebina 15—21 m dobro uporabnih ostankov prvovrstnih touringov, flanel za pijame in barhentov za obleke ter »Paket Serija Z« z vsebino 3 m blaga za zimsko suknjo ali ženski plašč, moško obleko ali damski kostum poštnine prosto samo Din 121.—. Dalje novi špecijalni paket »Original Kosmos D« z vsebino 19 do 25 m najfinejših pijanis flanel, modnih barhentov za obleke in bluze ter toplega moškega in ženskega spodnjega perila. Ta paket Din 148.— vse poštnine prosto. Neprimerno vzamem nazaj in zamenjam. Naročite, dokler je še zaloga pri
RAZPOŠILJALNICI „KOSMOS" MARIBOR, Dvořakova cesta št. 1

TELEFON 25—57

POZOR!
Krojači in šivilje! Drugo izdajo strokovne knjige Teodor Kunca:
Toaleta
dobite po znižani ceni Din 35.— pri Založbi »Hram«, Florijanska 14
LJUBLJANA

Kupuj domače blago!

Dopisi

Vsaka beseda 2 Din; davek 3 Din za dajanje naslova 5 Din, najmanjši znesek 20 Din.

Znanja želi
simpatična gospodična, lepe postave, z dobrim, resnim gospodom. Prednost uradniki od 30—36. Tajnost zajamčena. Dopise na ogl. odd. Jutra pod šifro »Srce«. 3999-24

Pekovski mojster
28letni, želi znanja z gospodično ali vdovo s primernim premoženjem. Dopisi na podruž. Jutra Maribor pod »Ženitev«. 3866-24

Ločenko
duševno izobraženo, išče 38letni inteligent v stalni službi. Dopisi pod »Harmonija na ogl. od. Jutra. Slika zaželjena. 4078-24

Zdaj na pomlad bi dekliča rad.
Ponudbe na ogl. odd. pod Romeo in Julija 3953-24

26-leten
išče gospodično, ki bi ga poučevala v slovenski slovnici, protiusluga v nemščini. Ponudbe na ogl. odd. Jutra pod »Izletis. 4014-24

32letna ločenka
prosi starejšega boljšega gospoda za posojilo Din 200. Dopise na ogl. odd. Jutra pod »Dogovor«. 4105-24

34letna dama
želi spoznati boljšega gospoda vesele narave, od 30 do 45 let starega. Dopise na ogl. odd. Jutra pod »Prijateljstvo«. 4143-24

Ženitve

Vsaka beseda 2 Din; davek 3 Din, za dajanje naslova 5 Din; najmanjši znesek 20 Din.

30 letna hčerka
državnega uradnika z nekaj gotovine in pohištvom želi poročiti državnega uradnika. Vdovci z otroci niso izključeni. Ponudbe na podr. Jutra v Celju pod »Idealna gospodinja«. 3725-25

Fant
želi poročiti dekle, ki ima veselje na gostilni. Ponudbe na ogl. odd. Jutra pod »Mirno življenje«. 4037-25

Tridesetleten
simpatičen, lastnik rentabilnega podjetja v Beogradu — bi poročil odgovarjajočo osebo z nekaj imetja. Ponudbe na ogl. odd. Jutra pod »Obrtnik«. 4121-25

Kateri drž. uradnik
hoče zvesto ženo, dobro gospodinjo s opznoje po dedovanim premoženjem naj pošlje ponudbe na ogl. odd. Jutra pod šifro »Rosa«. 3819-25

Gospodična
srednjih let s pohištvom in gotovino, išče preteklosti želi znanja v svrho možitve z orožnikom ali državnim nameščencem. Vdovci niso izključeni. Dopise pod »Ženitev« na ogl. odd. Jutra. 4061-25

Mlad obrtnik
dobro situiran v večjem industrijskem kraju, želi znanja v svrho ženitve z inteligentno gospodično staro 19—24 let z dobro gospodinjo in z nekoliko gotovine v svrho povečanja obrata. Tajnost zajamčena. Cen. ponudbe s sliko, ki se na zahtevo vrne pod »Srečno življenje« na ogl. odd Jutra. 3728-25

Vdovec
popolnoma sam, 57leten lastnik nepremičnin, z mesečno rento Din 25 osoč, išče zakonsko družico. Pojasnila daje »NADA«, Zagreb, Jelačičev trg 10. Za informacije pošljite Din 10. 3800-25

Dražestna gosopa
popolnoma sama, 28letna, z doto Din 250.000, išče moža, bogata na srcu in duši. Pojasnila daje »NADA«, Zagreb, Jelačičev trg 10. Za informacije pošljite Din 10. 3801-25

Ženitve in možitve
boljših družabnih krogov posredujemo najvestneje in diskretno. Velika izbira odličnih partij obeh spolov. Informativne prospekte razpošiljamo proti poslanim 10 Din v poštnih znamkah diskretno: »Rezor«, Zagreb, pošta 3. 3896-25

Učitelj
40leten, lepega vitkega stasa z mesečnimi dohodki 2500 Din in pravico do pokojnine, išče zakonsko družico. Pojasnila daje »NADA«, Zagreb, Jelačičev trg 10. Za informacije pošljite Din 10. 2802-25

Hči posestnika
24letna z doto v gotovini Din 200.000, išče trgovca, obrtnika ali sličnega. Pojasnila daje »NADA«, Zagreb, Jelačičev trg 10. Za informacije pošljite Din 10. 3803-25

Temperamentna gospa
samostojna, intel. srednjih let, želi znanja z isto takim starejšim, bolje situiranim gospodom Ponudbe pod »Tisoč in ena noč« na ogl. odd. Jutra. 3892-25

Gospodična
srednjih let, z 200.000 Din premoženja, resno želi poznanstva z gospodom v stalni službi. Slika zaželjena. — Ponudbe na ogl. odd. Jutra pod »Iskrenost«. 3901-25

Gospodična
ugodne rodbine, z nekaj premoženja, želi znanja z boljšim višjim uradnikom ali trgovcem 40 do 55 let starim. Ponudbe je poslati na ogl. odd Jutra pod šifro »Spomlad 989«. 3185-25

Blondinka
z nekaj gotovine, išče dobrega moža, bila bi mu verna družica. Gospodje od 38—50 let s sigurno eksistenco naj pišejo pod šifro »Pomlad« na ogl. odd. Jutra. Slika zaželjena. 3814-25

Starešina pošte
32leten, blage narave, z mesečnimi dohodki Din 2400 in pravico do pokojnine, išče zakonsko družico. Pojasnila daje »NADA«, Zagreb, Jelačičev trg 10. Za informacije pošljite Din 10. 3804-25

Ločenka
prijetne zunanjosti, z doto v gotovini in premičninah Din 600.000.— išče moža, ki bi hotel biti samo njen. Pojasni in daje »NADA«, Zagreb Jelačičev trg 10. Za informacije pošljite Din 10. 3805-25

V tujini
dalni se potepa že dolga leta krvoločni volk. Katera Slovenka ima pogum in voljo si ga vkrotiti. Naj piše na ogl. odd. Jutra pod »Divjaško življenje«. 3650-25

Človeku ni dobro samemu biti
Zato sem se odločil da si poiščem v domovini družico, do 40 let staro gospodično ali vdovo, ki bi imela lastno, če tudi zadolženo posestvo. Gostiničarke prednost. Samo resne ponudbe na ogl. odd. Jutra pod šifro »Stokholm«. 3605-25

Plemič (Sušačan)
36 let star, akademsko izobražen, z znanjem jezikov, v stalni službi v Beogradu, želi dopisovanja z izobraženo gospodično lepe zunanjosti, ki zna tudi nemško, francosko (ev. angleško) in izhaja iz premožnih krogov, radi poznejše ženitve. Diskrecija zajamčena. Ponudbe pod »Artur 665« na Propagando, Beograd, pošt. fah 409. 3715-25

Današnja številka ima 415 malih oglasov

Zelo poceni in uspešno sredstvo zoper sadne škodljivce
„SHELL BILJOBRAN ZIMSKI"
Brezplačna, obširna, ilustrirana navodila zahtevajte od Jugoslavensko Shell d. d. Zagreb, Gajeva 5.

Najsolidnejšo stanovanjsko ali trgovsko hišo, industrijsko zgradbo ali adaptacijo Vam izvrši najceneje
IVAN BRICELJ
POOBL. GRADITELJ
LJUBLJANA Slomškova ulica št. 19

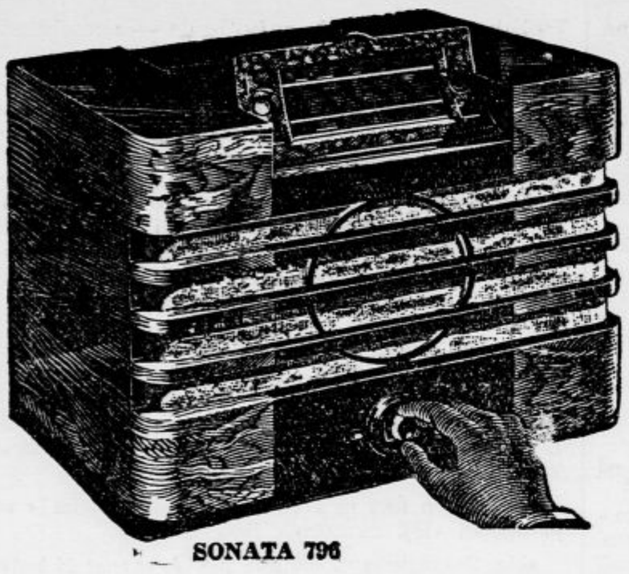

SONATA 796

RADIO AVTOMAT

Manipulacija z enim gumbom
magično oko
svetlobna kontrola postaj in valov
adaptovizor skal
iztikalo za govor in glasbo

Priključek na gramofon in drugi zvočnik
stereofonska reprodukcija
vgrajena antena z iztikalom
za vse napetosti toka itd.

Oglejte si novo simfonijsko serijo PHILIPS RADIA

Najpovoljnejši odplačilni pogoji.

Javna dražba posestva

Pri sreskem sodišču v Ljubljani v sobi št. 16 se bo dne

5. marca 1937 ob 9. uri dopoldne

prodajalo posestvo vl. št. 363 k. o. Dobrova, obstoječe iz hiše, gospodarskih poslopij, stavbnih parcel in travnikov. — Varščina znaša Din 57.900.— Pojasnila daje pisarna dr. Lapajne Stanislava, odvetnika v Ljubljani, Gosposvetska cesta 4/I. 1804

POOBLAŠČENI GRADITELJ
TELEFON 37—33

FURLAN FRANC
LJUBLJANA
CESTA 29. OKTOBRA ŠTEV. 6.

ZIDA SOLIDNO IN POCENI

Centralni trg čehoslovaške industrije

PRAŠKI EKSPORTNI SEJEM

od 5. do 14. marca 1937.

takoj za Leipzigom

50% popust na češkoslovaških železnicah.
25 — 50% na inozemskih železniških progah, parobrodih in zračnih linijah.

Nadaljne informacije in sejmske izkaze dobite pri zastopniku Praškega vzorčnega velesejma.

ALOMA COMPANY d. z o. z. Ljubljana, Aleksandrova 2/I.
ČEHOSLOVAŠKI KONZULAT.
PUTNIK, Gajeva ulica, za nebotičnikom;
ali direktno pri **Direkciji praškega velesejma, Praga VII,** velesejmska palača.

†

Vsem sorodnikom, prijateljem in znancem javljam žalostno vest, da me je po dolgi in mučni bolezni za vedno zapustila moja ljubljena soproga in sestra, gospa

Jožefa Rome

soproga žel. viš. revidenta v pokoju

Pogreb blage pokojnice se bo vršil v ponedeljek, dne 1. marca 1937, ob 4. uri popoldne iz mrtvaške veže Zavetišča sv. Jožefa, Vidovdanska 9, na pokopališče k Sv. Križu.

V LJUBLJANI, dne 27. februarja 1937.

Žalujoči soprog MARTIN ROME, ter ostalo sorodstvo.

ZA DVA ODGOVORA 120 NAGRAD!

1. vprašanje: ZA KAJ BO TO?

Nova

iznajdba!

2. vprašanje: KOMU BO V KORIST?

1 nagrada	moško kolo	5	»	Din 1000.— gotovine
2 »	otroški voziček	5	nagrad	po Din 100.— gotovine
3 »	krasne klavir citre	10	»	» 1 krasna pokrajinska slika z aeroplana
4 »	violina	100	»	» 1 zgornjo — (uganite kaj!?)

Noben dobeseden odgovor, ampak sporočite samo pravi smisel! Rešuje lahko vsak, kdor prečita ta oglas in priloži znamko za 2.— Din za sporočila. Tudi v naprej zanimivo za vsakega posameznega. Objava izžrebancev v časopisju. Sporočite obenem, v katerem časopisu ste čitali oglas!

Žrebanje se vrši pod kontrolo občinske uprave dne 8. marca 1937 v občinski pisarni.

Rešitve poslati na naslov: Luskar Ivan, Planina p. Sevnici.

Vprašajte tudi prijatelja, če ugane!

modellhaus SCHWARZ
GRAZ, HERRENGASSE 3

je otvorila svoje bistveno razširjene prostore v I. nadstropju

Ker smo današnji dobi primerno preuredili prostore in dosedanji salon perila preložili v pritličje našega glavnega obrata, smo s tem ustregli zvišanj udobnosti pri nakupu našim odjemalcem.

★

Razstavljamo nove

spomladanske modele

po staropreskušenem okusu in v tradicijonelni dobri kvaliteti po času primernih nizkih cenah.

Na željo pošljemo gratis ilustrovan modni prospekt.

GLASBILA Schneider priznana so od umetnikov
kot NAJPOPOLNEJŠA in cenejša
KRALJEVNI DVORNI DOBAVITELJ
NAJVEČJA DOMAČA RAZPOŠILJALNA TVRDKA
F. SCHNEIDER
IZDELOVANJE GLASBIL IN GLASBENIH PRITEKLIN
ZAGREB, Nikolićeva ul. 10/c

Violine..... od Din 71.- navzgor		Havajske kitare, kromatične harmonike, trube, saksofoni in t. d. najceneje.
Kitare..... - 148.- -		
Mandoline..... - 98.- -		
Harmonike - - 75.- -		

ZAHTEVAJTE BREZPLAČNI POUČNI CENIK

Lastniki, avto-zastopniki, Pozor!

Zanimam se za nov ali dobro ohranjen avto. Prednost sledeče znamke: »Mercedes«, »Steyer«, »Škoda«, »Ford«, Opel«, »Moris«.

Cena do Din 45.000.—

Plačam z garancijsko pravimi perzijskimi preprogami. Ponudbe poslati na ogl. odd. »Jutra« pod »Najboljša naložba«. 1619

Pozor!

Hiša v Tržiču—Bistrica

v najboljšem stanju, zidana l. 1917, na najlepši razgledni točki ob cesti Tržič—Bled s štirimi lepimi komfortnimi stanovanji, z lastnim vodovodom ter lepim vrtom z rentabilnim donosom, se vsled smrti lastnika ugodno proda. Pojasnila daje tvrdka A. Žibert, Ljubljana, Prešernova ulica. 1713

Naročniki ‚Jutra' so zavarovani za 10.000 Din.

KNJIŽNA ZALOŽBA HRAM

izda v svojem letošnjem programu 1937/38 šest obširnih del v prevodih naših najboljših prevajalcev: Otona Župančiča, Vladimirja Levstika in drugih, izbranih iz svetovne literature, trajne umetniške vrednosti.

Vsaka knjiga v lepi opremi bo obsegala 300—400 in tudi več strani.

Plačljivo v dvanajstih mesečnih obrokih, v polusnje vezane knjige din 33.— mesečno, celo platno vezane knjige din 25.— mesečno.

Vsak naročnik, ki se naroči na naš letošnji program, dobi kot nagrado še eno v celo platno vezano knjižico, izdane pri naši založbi izven rednih programov. Več v prospektu.

Zahtevajte prospekt — katerega Vam pošljemo brezplačno!

Založba Hram,
Ljubljana, Florjanska ulica 14.

Otroški vozički najnovejših modelov — Dvokolesa, motorji, tricikiji — Šivalni stroji pogreziljivi

Po zelo nizki ceni! Ceniki franko!

»TRIBUNA« F. BATJEL, LJUBLJANA, Karlovška cesta 4.
Podružnica: Maribor, Aleksandrova cesta 26.

ZAHVALA

Za vse izraze sočutja in sožalja, prejete ob nepričakovani smrti naše nepozabne soproge, mame in tete, gospe

MARIJE FABJANČIČ

se vsem najiskreneje zahvaljujemo. Posebno hvalo smo dolžni zboru bežigrajskih pevcev za ganljive žalostinke, darovalcem lepega cvetja in šopkov, kakor tudi vsem onim, ki so jo spremili na njeni zadnji poti.

LJUBLJANA, 25. II. 1937.

ŽALUJOČI OSTALI.

ZAHVALA

Vsem, ki ste z nami sočustvovali ob prebridki izgubi ljubljene žene in zlate mamice, gospe

HELENE BLATNIK

izrekamo najiskrenejšo zahvalo.

Prav posebna zahvala gg. zdravnikom, predvsem blagemu g. dr. Gobru za veliko požrtvovalnost in nadvse skrbno nego; g. župniku dr. Novaku za duhovno tolažbo; iskrenim prijateljicam pokojne mame, ki so ji po vseh svojih močeh blažile hudo trpljenje; sostanovalcem in sosedom; vsem onim, ki so jo obsuli z dragocenim cvetjem in ga ponesli do njenega tihega doma, vsem šiškarjem, prijateljem in znancem za številno spremstvo na poslednji poti. Prav vsem topla zahvala.

Maša zadušnica se bo darovala v ponedeljek, dne 1. marca 1937, ob pol 7. uri zjutraj v farni cerkvi Sv. Frančiška v Šiški.

Žalujoče rodbine: BLATNIK, LOTRIČ, BIZJAK, DANILOVIČ, CIMPERMAN.

NAJVEČJE LJUDSKO ZAVAROVANJE

KARITAS

V februarju 1937. smo izplačali cele zavarovalne vsote po smrti sledečih zavarovancev:

POŽUN MARTIN, zasebnik, Sevnica 10;
KMETEC SIMON, posestnik, Vel. Varnica 97;
GOLUBIC ANTONIJA, soproga krojaškega mojstra, Ljubljana, Japljeva 2;
MRZLIKAR FRANC, posestnik-delavec, Koseze 5 (Zg. Šiška);
MENART MARIJA, žena železničarja, Ljubljana, Karlovška 9;
BRGLEZ JERA, posestnica, Klopce 68 (Slov. Bistrica);
FRAS MARTIN, najemnik, Sp. Hoče 37;
MARKUŠEK MAKS, železničar, Sv. Peter 56, Zidani most;
SMOLEJ JERA, zasebnica, Koroška Bela 117;
KRUMPAK LIZA, zasebnica, Kačji dol 2, Sv. Peter na Medvedjem selu;
PETERLIN VINKO, zidar, Nožice 16, p. Radomlje;
OSET FRANC, pekovski pomočnik, Domžale, Taborska 12;
LUNDER FRANČIŠKA, gospodinja, Ljubljana, Galjevica 20;
KOK MARICA, zasebnica, Maribor, Metelkova 43;
ZIMA TEREZIJA, zasebnica, Javornik 156;
REPNIK MARJETA, delavka, Rudnik pri Kamniku;
FAJGEL FILIP, kurjač, Ljubljana, Hranilniška 6;
ZAPLOTNIK DOMINIK, sekretar banske uprave, Ljubljana, Igriška 3;
LONGINO MARJETA, vinčarka, Krčevina 17 (Maribor);
KURALT JOSIP, sodavičar, Domžale, Ljubljanska 61;
ZAVRL FRANCKA, tov. delavka, Retnje 29, p. Križe na Gorenjskem;
POKORN GRETL, soproga inženirja, Ljubljana Gledališka 5;
ŠILER ANTONIJA, posestnica, Trbonje 13 (Vuzenica);

V februarju 1937 se je prijavilo v KARITAS

706 novih zavarovancev!

Pozor! Ne zamudite!

Vsi, ki ste rojeni leta: 1858, 1863, 1868, 1873, 1878, 1883, 1888, 1893, 1898, 1903, 1908, 1913; 1918; 1923; 1928; pristopite v **KARITAS takoj! Poznoje** bo za Vas zavarovanje **dražje!**

Pojasnila in navodila dobite brezplačno:

KARITAS, Ljubljana, palača Vzajemne zavarovalnice
KARITAS, Maribor, Orožnova ulica 8.

252 KRAJEVNIH ZASTOPNIKOV!

UPRAVA, RAVNATELJSTVO IN NADZORSTVO ZEDINJENE ZAVAROVALNICE D. D. naznanja tužno vest, da je dolgoletni, zaslužni član nadzorstvenega sveta, gospod

dr. Janko Kersnik

danes nenadoma preminul.

Našega dolgoletnega, požrtvovalnega sodelavca bomo ohranili vedno v svetlem spominu.

V LJUBLJANI, dne 26. februarja 1937.

ZEDINJENA ZAVAROVALNICA D. D.

Urejuje Davorin Ravljen. — Izdaja za konzorcij »Jutra« Adolf Ribnikar. — Za Narodno tiskarno d. d. kot tiskarnarja Fran Jeran. — Za inseratni del je odgovoren Ivan Novak — Vsi v Ljubljani.