Pivški list

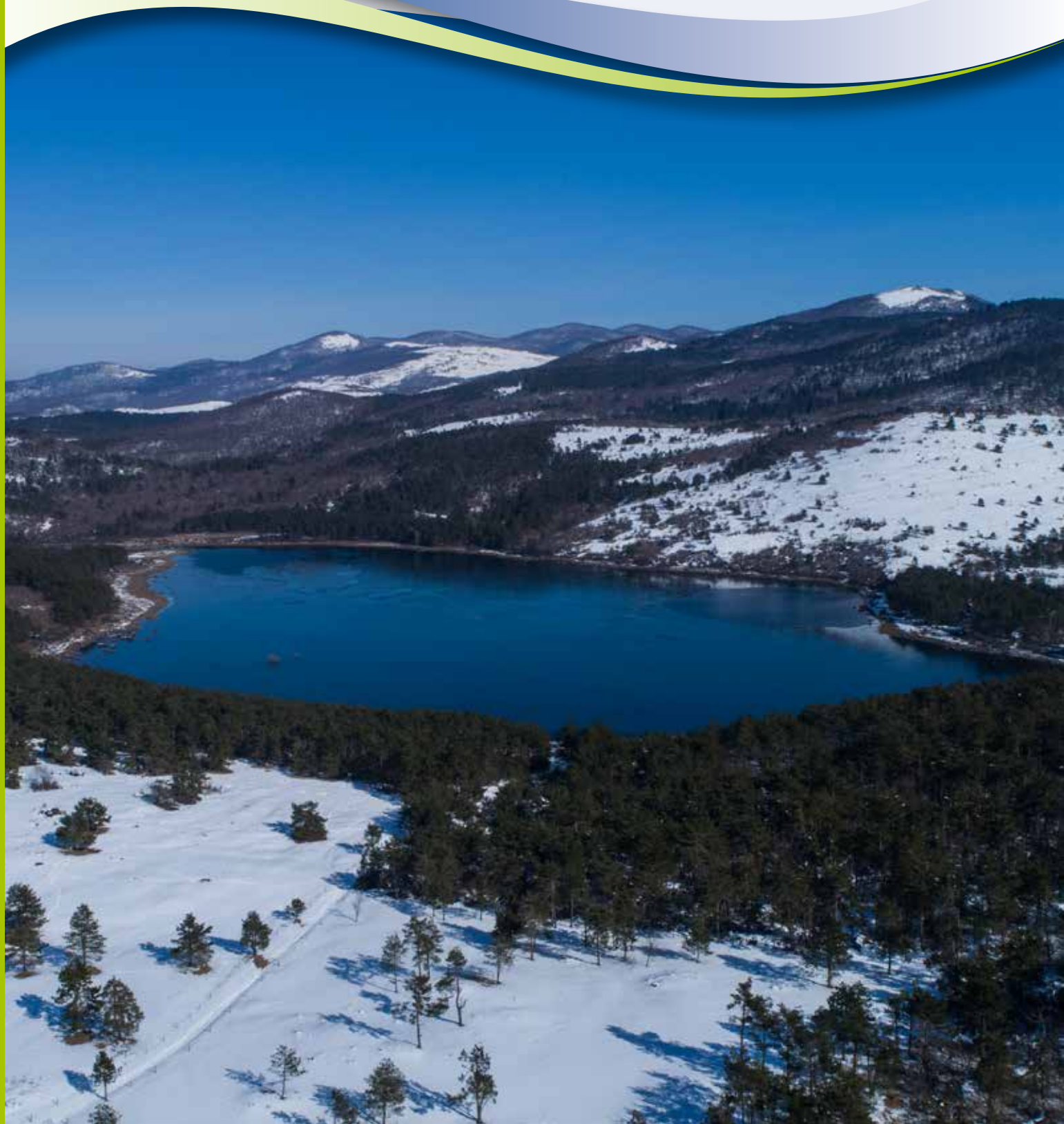

GLASILO OBČINE PIVKA | LETNIK 11 / JANUAR 2021 / ŠT. 74

Spoštovane občanke in občani,

za nami je leto, ko je naše življenje dodobra zaznamovala epidemija in se ga prav zaradi tega ne bomo radi spominjali. Proti virusu se borimo skupaj, lahko bi rekli cel svet, vendar hkrati vsak zase. Razmere, v katerih smo, dojemamo vsak nekako po svoje, predvsem glede na posledice in omejitve, ki nam jih ta čas prinaša ter še posebej, če nas je bolezen ujela v družini in morda celo osebno. Zagotovo sedaj niso sproščeni časi in vse bi bilo še bistveno huje, če ne bi dobro delovali kot skupnost. Tudi na tem mestu želim reči hvala vsem, ki ste pri svojem delu izpostavljeni bolezni in se trudite in delate v najzahtevnejših razmerah (ekipe v celotnem zdravstvenem sistemu, domovih za ostarele, v pomoči na domu, v civilni zaščiti, humanitarne organizacije, prostovoljci, novinarji in še bi moral naštevati).

Pred tridesetimi leti se je rojevala naša država Slovenija. Zelo sem vesel in ponosen, da smo takrat izkoristili zgodovinsko priložnost ter da sem generacija, kateri je bilo dano doživeti ta veličastni trenutek. V tem kontekstu menim, da smo lahko občani Pivke še posebej ponosni na svojo občino, ki smo z vzpostavitvijo Parka vojaške zgodovine prvi in edinstveno predstavili našo zgodovinsko pot v samostojnost. Tudi pred tridesetimi leti politično nismo bili enotni, vendar smo znali stopiti skupaj, bil je naporen dialog, ki je omogočil kompromise in pot do zadanega cilja.

Seveda je bila takrat drugačna situacija, vendar smo tudi sedaj v globoki krizi z nepredvidljivimi posledicami, ki jo lahko s skupnimi močmi dobro odnesemo, ali pa si bomo nakopali problem na problem. Politični prestiž in brezobziren boj za oblast sedaj ni državotvorno obnašanje in za nas državljane bi bilo zelo koristno, če bi se naučili na volitvah trezno presoditi, kdo želi v politiki narediti kaj koristnega za državo in državljane in kdo so igralci, ki želijo s svojim populizmom predvsem uveljaviti svoje osebne ambicije. Tak je pač moj pogled, ker na lokalni ravni je treba biti predvsem učinkovit in kritiziranje brez alternativnih rešitev, skupaj z raznimi populističnimi floskulami, ne omogočijo več kanalizacije, zanesljivejši vodovod, nove ceste itd.

Kakorkoli, menim, da smo bili v pretečenem letu v naši občini učinkoviti, tako pri boju z epidemijo kot pri gradnji infrastrukture ter razvojnih priložnosti. V tem letu nas čaka še veliko izzivov, kot npr. nadaljevanje gradnje vodovoda, širitev industrijske cone, izgradnja inkubatorja, kolesarskih poti, pa doma za ostarele, sanacije cest in še in še. Vlada je v tega dobrega pol leta pokazala, da je učinkovita, med drugim tudi pri črpanju ter koristni uporabi EU virov, zato sem tudi za našo lokalno skupnost optimist.

Spoštovane občanke in občani iskrena hvala, ker ste odgovorni in razumete, da je boj z epidemijo naša skupna naloga, tako vlade, zdravstva, medijev, občin in vseh nas občanov oz. državljanov. Hvala. Na koncu tunela je vedno večja luč, saj je znanost uspešno razvila cepivo, ki bo omogočilo normalizacijo našega življenja.

Vsekakor vam voščim veliko dobrih izzivov, dobrih odločitev, sreče, miru in predvsem zdravja.

S spoštovanjem,

ŽUPAN
Robert Smrdelj

Foto: DKH

Foto: Branko Česnik

Naj bo leto prijetno!

Znova sta minila dva meseca, odkar smo se nazadnje brali. Kljub celotni situaciji, ko se nam zaradi številnih omejitev zdi vsak dan podoben prejšnjemu, je zaključek leta vendarle vsakič poseben. Imeli smo prvi sneg, svoje domove smo praznično okrasili, dišalo je po piškotih in pozornost smo si izkazovali z voščili in darili. Četudi majhne radosti, so to trenutki, ki nas povezujejo in vzbujajo prijetne občutke. Kljub letošnji »oddaljenosti« upamo, da so vaši praznični dnevi vendarle minili prijetno in radostno.

Pivški list bo z vami tudi v letu 2021. Trudili se bomo biti z vami in med vami, saj ste ravno občani naš motiv za ustvarjanje novih vsebin. Letošnje leto je za naše glasilo pravzaprav praznično, saj Pivški list v obstoječi obliki izhaja že od leta 2011 in s tem obeležujemo svojo deseto obletnico. Ponosni smo na vaše uspehe, počaščeni za vaše odzive in predvsem navdušeni nad sodelovanjem, ki ga že leta gojimo z vami.

V imenu celotnega uredniškega odbora vam ob tej priložnosti, prvi letošnji številki našega občinskega glasila, želim leto, ko naj bo v izobilju predvsem dobro počutje in pozitivne misli ter pogum. Naj bo leto prijetno, nasmejano in polno zanimivih zgodb, predvsem tistih, ki se jih zaradi svoje prijetnosti radi še dolgo spominjamo.

Doris Komen Horvat
odgovorna urednica

Naslov uredništva: Občina Pivka, Kolodvorska cesta 5, 6257 Pivka
Telefon: 05/72 10 100
Spletna stran: www.pivka.si
Elektronski naslov: pivski.list@pivka.si
ISSN št. 2536-4367
Naklada: 2450 izvodov
Prejmejo ga brezplačno vsa gospodinjstva v Občini Pivka.
Uredniški odbor: Nataša Biščak, Silvo Čelhar, Danijel Kovačič Grmek, Irena Margon, Evgen Primožič
Glavna in odgovorna urednica: Doris Komen Horvat
Fotografija na naslovnici: Krajinski park Pivška presihajoča jezera
Jezikovni pregled: Irena Margon
Oblikovanje: Kreaktiva
Tisk: Abakos, d. o. o.

Prejmejo ga brezplačno vsa gospodinjstva v Občini Pivka.

Uredništvo si pridržuje pravico, da članke ustrezno skrajša in jih v primeru, ko v skladu s programsko zasnovo glasila ne sodijo v nobeno izmed rubrik, ne objavi. Nenaročenih prispevkov ne honoriramo.

VABLJENI K SOUSTVARJANJU OBČINSKEGA GLASILA

Vaše prispevke za marčevsko številko pričakujemo

najpozneje do 5. MARCA 2021

na e–naslov: pivski.list@pivka.si.

VEČ INFORMACIJ O DOGODKIH IN URADNIH OBJAVAH NAJDETE NA SPLETNI STRANI OBČINE PIVKA: **WWW.PIVKA.SI**

OBČINSKE SEJE SE NADALJUJEJO, TUDI NA DALJAVO

Občinski svetniki Občine Pivka so svoji dve zadnji občinski seji, v novembru in decembru, izpeljali preko videokonference. Glede na kakovostno obravnavane teme je tudi tak način sodelovanja uspešen in glede na razmere najbolj smiseln.

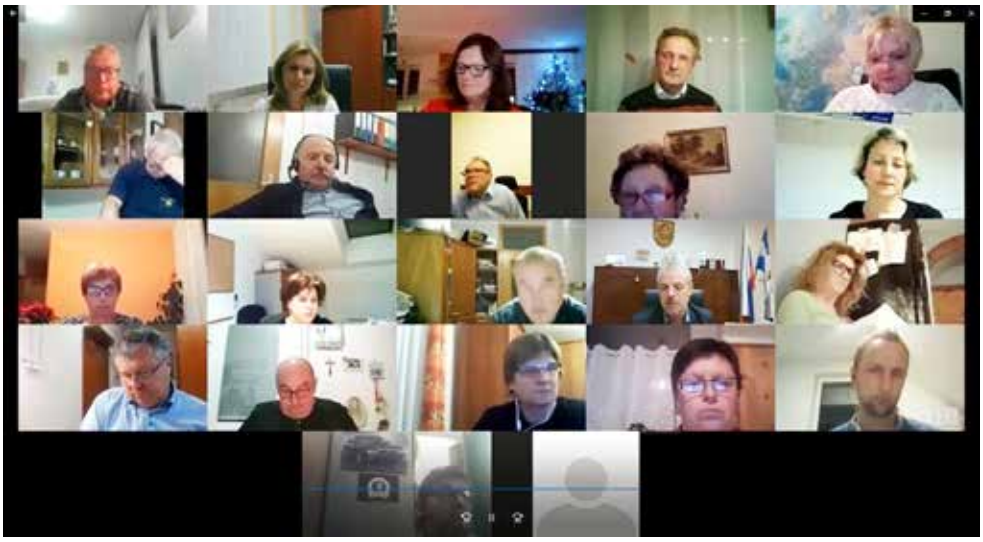

Osrednjo pozornost na obeh sejah so svetniki namenili obravnavi osnutka in nazadnje še sprejemu predloga proračuna Občine Pivka za leto 2021. Prihodki proračuna za tekoče leto so planirani v višini 15.535.179 €, odhodki pa v višini 15.599.242 €. V tem letu je načrtovana tudi dolgoročna zadolžitev v višini 450.000 €, in sicer za namen izgradnje vodovoda, za odplačilo kreditov pa bo namenjenih 385.937 €. Med največjimi naložbami leta 2021 bo torej nadaljevanje izgradnje vodovoda v Radohovi vasi in Slovenski vasi, ki je sofinanciran iz Kohezijskega sklada. S sredstvi iz Dogovora za Razvoj regij, se bo v IOC Neverke gradila komunalna in poslovna infrastruktura v coni ter podjetniški inkubator, ki bo namenjen za proizvodne dejavnosti v coni. S sredstvi po razpisu Interreg SI-IT bo izvedena energetska sanacija Krpanovega doma, v letih 2021 in 2022 se načrtuje tudi prenovo ceste Parje-Juršče, ki jo bo sofinanciralo Ministrstvo za obrambo. V tem letu je predvidena tudi preplastitev dela ceste, in sicer od regionalne ceste Kal-Goriče do naselja Neverke, ureditev območja pokopališča v Šmihelu ter zamenjava oken v stari šoli v Košani. Predvideno je financiranje nakupa novega gasilskega vozila za potrebe PGD Pivka ter sredstva z zaščitno opremo PGD in nakup novega vozila za izvajanja pomoči na domu. V proračunu Občina Pivka načrtuje tudi sredstva po javnih razpisih za področje športa, za kulturno dediščino in ljubiteljske kulturne dejavnosti, sredstva za podporne aktivnosti podjetništvu, sofinanciranje programov turističnih društev ter subvencije v kmetijstvo.

Občinski svet je obravnaval tudi spremembo Odloka o organizaciji javnega podjetja Kovod Postojna ter podal Soglasje k spremembi Statuta Javnega podjetja Kovod Postojna d.o.o., s katerim se je podalo soglasje k razširitvi dejavnosti javnega podjetja za dejavnosti vzdrževanja objektov in hišniška dejavnost, obratovanje športnih objektov ter obratovanje objektov za kulturne prireditve.

Občina Pivka, DKH

POSTOJNI IN PIVKI DELEŽ KONCESIJSKE DAJATVE ZA POSTOJNSKO JAMO IN PREDJAMSKI GRAD

Vlada je v decembru na seji vladnega odbora za gospodarstvo potrdila letošnja načrta vlaganj občin Postojna in Pivka v gradnjo infrastrukture lokalnega pomena za izvajanje gospodarskih javnih služb varstva okolja. Občini sta s tem sklepom upravičeni do deleža koncesijske dajatve za Postojnsko jamo in Predjamski jamski sistem.

Po uredbi se koncesijska dajatev za rabo naravnih vrednot Postojnski jamski sistem in Predjamski jamski sistem, ki pripada državi, namreč deli med Občino Postojna (60 odstotkov) in državo (40 odstotkov), nato pa se delež države razdeli še enkrat med Občino Postojna in Občino Pivka (pripade jima 97,5 odstotka), državi pa ostane delež v višini 2,5 odstotka.

V omenjeni načrt vlaganj je Občina Pivka vključila nadaljevanje projekta obnove in dogradnje vodovodnega sistema Postojna – Pivka tudi projekte s področja gradnje infrastrukture za odvajanje in čiščenje komunalne odpadne vode. Višina koncesijske dajatve za Pivko za leto 2020 je 239.465,27 evra.

Vir: STA

AKTUALNO

DOGOVOR ZA SOFINANCIRANJE PRENOVE CESTE PARJE - JURŠČE

Župan Občine Pivka Robert Smrdelj in minister za obrambo mag. Matej Tonin sta v novembru podpisala dodatek k Dogovoru o medsebojnem sodelovanju, s katerim je dogovorjeno, da se za izvedbo sofinanciranja Ministrstva za obrambo za leta od 2020 do 2024 šteje sofinanciranje investicije v lokalno javno infrastrukturo v višini 500.000 evrov, in sicer bo Ministrstvo za obrambo sofinanciralo 250.000 evrov leta 2021 in 250.000 evrov leta 2022. V teh dveh letih bosta Ministrstvo za obrambo in Občina Pivka sofinancirala prenovo ceste Parje – Juršče. Občina Pivka in Ministrstvo za obrambo s podpisom dokumenta izpolnjujeta dogovor iz leta 2008, s katerim Ministrstvo za obrambo vsako leto sofinancira lokalno javno infrastrukturo do 100.000 evrov. Lani in letos je tako ministrstvo sofinanciralo prenovo ceste Zagorje – Bač in gradnjo avtobusnega postajališča za zagotovitev varnosti v cestnem prometu v višini 600.000 evrov.

Minister za obrambo mag. Matej Tonin je po podpisu dodatka k dogovoru dejal, da ministrstvo deluje družbeno odgovorno in da se želijo s sofinanciranjem v infrastrukturo zahvaliti lokalni skupnosti

za gostoljubje pri delovanju Slovenske vojske. Župan Občine Pivka Robert Smrdelj je podpis dodatka k dogovoru označil kot rezultat uspešnega dolgoletnega sodelovanja med občino in Ministrstvom za obrambo. Kot je povedal, bodo investicije v lokalno javno infrastrukturo vplivale na bolj kakovostno življenje občanov.

UREJANJE GASILSKEGA DOMA IN OKOLICE V PALČJU

V letu 2020 smo kljub nepričakovanim razmeram nadaljevali s postavljenim planom rednega vzdrževanja gasilskega doma in okolice v Palčju. Izvedena so bila naslednja investicijsko vzdrževalna dela: menjava preostalih lesenih oken, vrat in okenskih polic, izgradnja novega pločnika in sanacija starega pločnika okoli gasilskega doma, sanacija pranih plošč pred avtobusno čakalnico, sanacija ostrešja, poškodovanega od detla, barvanje ostrešja, izdelava toplotno izolacijske fasade, ureditev ogrevanja v sejni dvorani, namestitev AED v avtobusno čakalnico. S temi deli so zaključena večja dela v smeri izboljšanja energetske učinkovitosti stavbe, saj ima sedaj stavba nameščena energijsko varčnejša okna in izolirano fasado na celotnem gasilskem domu.

Prostor za sestanke bomo po novem ogrevali s sodobno pečjo na pelete in tudi s tem privarčevali na električni energiji.Dela so opravljala podjetja Spial d.o.o., Sadri Gashi s.p. in GP Milinković d.o.o., skupni znesek obnove pa je znašal slabih 15.000 EUR. Občina Pivka je prispevala 12.000 EUR, ostali del so v PGD Palčje pokrili s privarčevanimi sredstvi. Pri izvedbi so bili aktivni tudi prostovoljni gasilci in so v lastni režiji izvedli pripravljalna gradbena dela; demontažo in zidanje neuporabljenih oken, ureditev vodovodnih in

telekomunikacijskih jaškov in v celoti obnovili in pobarvali preostali del ostrešja gasilskega doma. V PGD Palčje so kot donacijo dobili avtomatski elektronski defibrilator s pripadajočo ogrevano omarico, ki so ga gasilci namestili v avtobusno čakalnico. Za piko na i, gasilce čaka še obnova napisa gasilskega doma na prednjem delu fasade in obnova ograje stopnišča. Tudi te aktivnosti planirajo izvesti v lastni režiji, ko bodo razmere to dopuščale.

UREJEN NAGROBNIK NA POLJU ZA RAZTROS V PIVKI

Zakon o pogrebni in pokopališki dejavnosti predpisuje poleg pokopa s krsto in žaro tudi pokop z raztrosom pepela. Na podlagi Občinskega lokacijskega načrta je bil na novem pokopališču v Pivki umeščen prostor za raztros pepela. Le-ta je opredeljen tudi v Odloku o pokopališkem redu v Občini Pivka, ki navaja… Grobno polje je namenjeno raztrosu posmrtnih ostankov, imena pokojnih razen pri anonimnem pokopu so, če naročniki pogrebov to želijo, napisana na skupnem nagrobniku. Urejen je skupni prostor za polaganje cvetja in prižiganje sveč. Do letos takšen način pokopa ni bil praksa v naši občini. Na predlog svojcev pokojnih je bilo grobno polje konec meseca oktobra urejeno z enostavnim nagrobnikom in zeleno zasaditvijo. Da bi skupno polje ostalo poenoteno oblikovano, je predvidena enaka napisna ploščica za vse pokojne, katero bo možno naročiti pri koncesionarju ob prijavi tovrstnega pokopa.

ZAKLJUČENO REDNO VZDRŽEVANJE GOZDNIH CEST IN PROTIPOŽARNIH PRESEK

Občina Pivka in Zavod za gozdove Slovenije sta v novembru končala redno vzdrževanje gozdnih cest.

Na podlagi izdanih odločb o izvedbi sanitarne sečnje in preventivnih varstvenih delih v gozdovih so bila izvedena tudi vzdrževalna dela na protipožarnih presekah in ena novogradnja protipožarne preseke. Zavod za gozdove Slovenije ocenjuje, da so dela opravljena zelo kakovostno. Občina Pivka se zahvaljuje uporabnikom teh prometnic za posredovane pripombe s terena.

ZAKLJUČENA SANACIJA PLAZU MALA PRISTAVA

Občina Pivka je v letu 2020 pristopila k sanaciji zemeljskega plazu v Mali Pristavi kot posledice neurja. Plaz je ogrožal kmetijska zemljišča in javno pot, ki vodi do kmetijskih zemljišč ter do trase daljnovoda Pivka – Ilirska Bistrica, na območju Boljunca. Občina Pivka je na Ministrstvo za okolje in prostor prijavila škodo zaradi neurja in uspešno pridobila sofinancerska sredstva za sanacijo plazu iz programa za odpravo posledic naravnih nesreč. Sanacija je obsegala zajetje izvirov in močil ter regulacijo občasnih površinskih vodotokov na širšem območju, vzdolžne drenaže, izgradnjo podpornih konstrukcij, sanacijo dovoznih pot in čiščenje struge neimenovanega vodotoka ter prepusta pod javno potjo. Gradnja je zaključena. Skupna vrednost izvedenih del znaša 73.412,78 €, od tega je Ministrstvo za okolje in prostor prispevalo 54.614,41eur. Dela je izvajalo podjetje BESIM

HAJDARI s.p. iz Postojne, nadzor nad izvedbo del je opravilo podjetje TRINGRAD NOVA d.o.o. iz Kopra.

KINODVORANA V PIVKI V NOVI PODOBI

Zaprtje kinodvoran v Sloveniji zaradi bolezni Covid-19 smo v Pivki zelo dobro izkoristili, saj smo v izteku leta 2020 dokončali obsežno prenovo kinodvorane v Krpanovem domu. Občina Pivka je na Javnem pozivu za sofinanciranje vlaganj v javno kulturno infrastrukturo lokalnih skupnosti (JP JKI 2020), ki ga je nekoliko nepričakovano objavilo Ministrstvo za kulturo v mesecu juniju, uspešno pridobila 190.000 € nepovratnih sredstev. Celotna vrednost projekta prenove kinodvorane znaša 247.000 eur brez DDV, izbrani izvajalec del je bilo podjetje Lesnina MG oprema d.d. Ljubljana.

V dvorani so sedaj nameščeni novi komfortni sedeži rdeče barve, urejeno je prezračevanje dvorane z rekuperacijo, na odru je vgrajeno talno gretje, zamenjana je celotna osvetlitev dvorane, nameščen je video nadzorni sistem objekta, dobavljeni so novi odrski reflektorji, nova pridobitev pa je tudi specialna akustična školjka za nastope pevskih zborov. Ob vhodu v dvorano sta na levi in desni strani izvedeni novi kabini za tehnika, za potrebe nadzora ozvočenja in odrskih reflektorjev.

S prenovo dvorane bomo lahko obiskovalcem nudili neprimerno večje udobje in kakovost ob ogledu filmov ter drugih dogodkov, kot je bilo to mogoče doslej. Ko bodo razmere v državi dopuščale in bodo omogočene predstave ter prireditve, bo kino program ponovno zaživel, zato vas že sedaj vljudno vabimo k obisku prenovljene kinodvorane.

Občina Pivka

V petek, 5. februarja 2021, bo na spletnih straneh Občine Pivka objavljen

Javni razpis
za dodelitev sredstev finančne pomoči za ohranjanje in razvoj kmetijstva in podeželja v občini Pivka v letu 2021.

Predmet razpisa je dodelitev proračunskih sredstev (državnih pomoči) za ohranjanje in razvoj kmetijstva in podeželja v občini Pivka v letu 2021.
Razpisna dokumentacija je dosegljiva na spletni strani Občine Pivka: www.pivka.si ali v sprejemni pisarni Občine Pivka, Kolodvorska 5, Pivka, vsak dan, do izteka prijave na razpis.
Roki za oddajo vlog so: do 22. februarja 2021 oziroma do 10. maja 2021 oziroma do 23. avgusta 2021, vsakokrat priporočeno po pošti ali v sprejemno pisarno Občine Pivka, Kolodvorska 5, 6257 Pivka.

OBČINA PIVKA
Komisija za podelitev priznanj Občine Pivka

Na podlagi 14. člena Odloka o priznanjih Občine Pivka (Ur. l. RS št. 116/2008, 95/2009 in 39/2018) Komisija za podelitev priznanj Občine Pivka objavlja

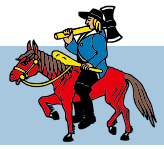

R A Z P I S
za podelitev priznanj Občine Pivka

Občina Pivka praznuje občinski praznik 9. maja. Ob tej priložnosti bodo podeljena priznanja Občine Pivka. Podeljena bodo naslednja priznanja: častni občan Občine Pivka, plaketa Občine Pivka in priznanje Občine Pivka.

1.) Častni občan Občine Pivka

Naziv častnega občana občine Pivka se podeli posamezniku, ki je s svojim dolgoletnim delom pomembno prispeval k razvoju družbe, utrjevanju miru, razvoju in dosežkom na raznih področjih človekove ustvarjalnosti, oziroma k ugledu in razvoju občine. Naziv častnega občana občine Pivka se lahko podeli tudi inovatorjem, izumiteljem, znanstvenim in drugim delavcem, ki so s svojim dolgoletnim delom prispevali k napredku, razvoju ter ugledu občine Pivka. Priznanje se podeljuje izjemoma.

2.) Plaketa Občine Pivka

Plaketa občine Pivka se podeljuje:
- posameznikom za življenjsko delo in izjemne uspehe na posameznih področjih življenja in dela, s katerim so pomembno prispevali k razvoju in ugledu občine Pivka,
- podjetjem, zavodom, organizacijam, skupnostim, skupinam ter društvom za izredne uspehe in dosežene rezultate, ki so bistveno prispevali k razvoju, ugledu in prepoznavnosti občine Pivka.

3.) Priznanje Občine Pivka:

Priznanje občine Pivka se lahko podeli posameznikom, združenjem občanov, skupinam, organizacijam, skupnostim, podjetjem, društvom, zavodom in drugim pravnim osebam. Vsa priznanja (častni občan, plaketa, priznanje) občine Pivka se podeljuje občanom občine Pivka in tudi posameznikom, ki niso občani občine Pivka, vendar so s svojim delovanjem in dosežki bistveno prispevali k ugledu občine Pivka. Pobude za podelitev priznanj Občine Pivka lahko komisiji predložijo občani, podjetja, zavodi, organizacije, skupnosti, politične stranke ter društva z območja občine Pivka. Pobuda mora biti pisno utemeljena na obrazcu »Predlog za podelitev priznanj Občine Pivka za leto 2019« in mora vsebovati:
- ime in priimek oz. naziv in točen naslov predlagatelja,
- ime in priimek oz. naziv in točen naslov kandidata za priznanje,
- navedbo vrste priznanja,
- podrobno utemeljitev pobude ter morebitna mnenja organov in organizacij, ki pobudo podpirajo.

Obrazec je na voljo na spletni strani Občine Pivka in v sprejemni pisarni Občine Pivka.

Predloge za podelitev priznanj Občine Pivka posredujte do 15. marca 2021, do 15. ure, na naslov Občina Pivka, Komisija za podelitev priznanj Občine Pivka, Kolodvorska 5, 6257 Pivka z oznako: »ZA RAZPIS – PRIZNANJA OBČINE PIVKA – NE ODPIRAJ«. Sklep o podelitvi priznanj bo sprejel Občinski svet Občine Pivka. Dodatne informacije lahko v času uradnih ur dobite na tel. št. 05 72 10 100 ali po elektronski pošti erika.kovacic@pivka.si.

Komisija za podelitev priznanj Občine Pivka

IMEJTE SVOJO KNJIGO O PIVKI

Knjiga Pivka 2020, ki jo je Občina Pivka izdala ob svoji 25. obletnici, je na voljo le na sedežu občine Pivka, na Kolodvorski 5 v Pivki. Cena knjige je 25 evrov, za vse informacije in naročila pa pišete na obcina@pivka.si.

V knjigi boste našli podatke in zgodbe o pivški pokrajini, zgodovinskih dogodkih, tudi o prazgodovini. Spomnili se boste na dogodke, prenove in številne pridobitve v zadnjih 25 letih. Spoznali boste, koliko pomembnih ljudi, ki so se rodili na Pivškem, je pustilo sledove doma in po svetu, začudili se boste, koliko športnih dosežkov v državnih dresih so si priborili naši sokrajani. Tudi na videz suhoparna poglavja o zgodovini šolstva in kulture skrivajo veliko zanimivih dejstev, svežino prinaša vpogled v sodobne šole in bogato kulturno življenje, v knjigi pa se bo našel tudi marsikateri danes na katerem koli področju aktivni občan.

Prijazno vabljeni k branju!

IZ OBČINSKEGA SVETA...

SLOVENSKA LJUDSKA STRANKA PIVKA

Z namenom predstavitve naših občinskih svetnikov vzpostavljamo rubriko, kjer se bodo po abecednem zaporedju predstavili s svojimi videnji in konstruktivnimi usmeritvami.

Smo svetniška skupina liste kandidatov Slovenske ljudske stranke, ki je na lokalnih volitvah v občinski svet leta 2018 dosegla drugi najboljši rezultat in zgolj za dva glasova pristala na drugem mestu med najuspešnejšimi. Je pa na istih volitvah naš kandidat za župana Robert Smrdelj že v prvem krogu dosegel zmago, ker mu je uspelo zbrati večje število glasov kot preostala kandidata skupaj.

Radi bi poudarili, da podpisani člani liste Slovenske ljudske stranke, ki sedimo kot njeni predstavniki v aktualni sestavi občinskega sveta, ne predstavljamo zgolj svojih pogledov, interesov in stališč, ampak predstavljamo interese, poglede in stališča celotne liste in interese vseh prebivalk in prebivalcev Pivke in radi prisluhnemo vsem stališčem in mnenjem ljudi.

Lahko bi suhoparno naštevali projekte, ki se v naši občini izvajajo, načrtovane investicije, pri katerih zagotavljamo podporo, a vse to ne bi imelo prevelikega smisla, saj so to stvari, ki jih bralke in bralci lahko zasledite in berete v vsaki številki Pivškega lista, pa tudi v dnevnih objavah v tiskanih in elektronskih medijih, družabnih omrežjih in spletnih straneh. Dovolj je pogledati v zgodovino naše mlade države, ki te dni in tedne praznuje svojo 30. obletnico in zgodovino občine Pivka, ki ni dosti mlajša od nje ... kaj vse je bilo narejeno, kaj vse je bilo spremenjeno in kako zelo se je spremenil naš način življenja, standard in kvaliteta življenja v teh zadnjih letih, odkar je Pivka samostojna občina. Vzemite si kakšen dan čas in pokukajte v stare slike ... kako so izgledale cestne povezave, kako je izgledal današnji Krpanov dom ali sedanji Park vojaške zgodovine pred samo, denimo 20 leti nazaj.

Slovenska ljudska stranka se v Pivki v svojih vrednotah in zavzemanjih nič ne razlikuje od svoje matične drže in naravnanosti na državni ravni in prav gotovo nam je na prvem mestu skrb za malega človeka, kmeta, obrtnika, zaposlenega, veliko bolj kot prizadevanje za dobrobit elit. Zavzemamo se za ohranjanje kmečkega podeželja in tradicije, ki jo imamo položeno v zibelko in ki ji vedno pretijo nevarnosti, da se nam izmuzne iz rok. Svet se globalizira, trge, tudi kmetijske, preplavljajo uvoženi izdelki, včasih dvomljivih kakovosti, mladi vse bolj iščejo priložnosti tudi drugje in »ostajanje doma« ni več tako samoumevno, kot je bilo še do nedavnega.

Naša prizadevanja za te osnovne in preproste življenjske danosti, ki so nam zaupane, pa so že dolga leta nagrajena tudi s strani volilcev, ki ste našemu županu Robertu Smrdelju zaupali že šesti mandat in je tako med najuspešnejšimi in najbolj vztrajnimi slovenskimi župani, občina Pivka med najuspešnejšimi občinami po črpanju evropskih sredstev in sodeč po zadnjih dogodkih, ki nam vsem zelo krojijo življenje, tudi ena najuspešnejših slovenskih občin v smislu boja proti pandemiji Covida-19.

Svojih stališč in svojega osnovnega poslanstva ne bomo nikoli spreminjali. V zadnjih mesecih se glavnina dobrih želja in misli, ki jih izrekamo svojim bližnjim, nanaša na zdravje. Tudi mi vam ga želimo v izobilju. Da bi lahko vsi skupaj še dolgo delovali v dobrobit naše skupnosti na vseh področjih naših življenj. Ob tej priložnosti pa bi radi v novem letu zaželeli vsem občankam in občanom veliko zdravja in osebnih uspehov in zadovoljstva.

Majda Godina, Suzana Vodopivec, Silvo Čelhar, Jože Morel
Občinski svetniki liste SLS občine Pivka

Spoštovani občanke in občani Pivke,

leto 2020 bo v zgodovini človeštva za vedno zapisano kot leto pandemije koronavirusa. Več deset milijonov okuženih in bolnih po celem svetu, več kot milijon in pol umrlih, zdravstveni sistemi na robu zmogljivosti, gospodarstvo v krizi, socialne in psihične stiske ljudi. Vse to in še mnogo več, kar besede težko opišejo, je zaznamovalo iztekajoče leto.

Leto težkih preizkušenj za svet, pa tudi za Slovenijo. Zaradi koronavirusa so zboleli tudi številni naši sodržavljani, nekateri žal tudi umrli. Iskreno sožalje vsem, ki ste v pandemiji izgubili svoje najbližje.

Politična kriza, ki jo je v začetku leta 2020 povzročil odstop predsednika vlade, bi za Slovenijo lahko imela katastrofalne posledice. Na srečo sta prevladala modrost in razum. Uspeli smo sestaviti koalicijo političnih strank, ki smo v teh izjemnih okoliščinah na prvo mesto postavile zdravje slovenskega naroda.

Vodenje države smo prevzeli le dan po razglasitvi epidemije. Z vso energijo, znanjem in predanostjo smo se lotili dela. Že konec marca je bil sprejet prvi od sedmih protikorona paketov pomoči namenjenih reševanju življenj, zdravja ljudi in ohranjanju vitalnih kapacitet države. Zavedali smo se, da je čas, ko država lahko in mora ukrepati. In to smo tudi storili. Z zakonskimi ukrepi in finančnimi spodbudami smo ohranili na nogah slovensko gospodarstvo, zdravstvo, reševali smo najhujše socialne stiske ljudi. V sodelovanju z župani in vodstvi občin in mest, ki so se v teh razmerah izjemno izkazali, smo uspeli preprečiti razpad zdravstvenega sistema ter ohraniti naše razvojne potenciale.

Čeprav je bilo leto 2020 leto preizkušenj, pa je tudi leto, ki si ga bomo zapomnili zaradi številnih dejanj dobrote in solidarnosti. Posamezniki, društva in organizacije, ki so v teh težkih časih pomagali ljudem v stiski, osamljenim, bolnim in ostarelim, so luč, ki prinaša svetlobo v temo najhujših preizkušenj. Tudi v vaši občini je veliko dobrih ljudi. Za njihovo požrtvovalno delo jim izrekam iskreno zahvalo.

Spoštovani občanke in občani Pivke, v zadnjih dneh leta 2020 je minilo trideset let od odločitve za samostojno Slovenijo. Tudi danes iz tistih navdihujočih in čudovitih časov lahko črpamo moč za soočenje s preizkušnjami, ki jih pred nas postavlja koronavirus. Tako kot smo se enotni združili v želji po samostojni in suvereni državi, tako bodimo enotni združeni v boju proti virusu, ki ga bomo premagali.

Še naprej pa vas prosim, da ravnate odgovorno do sebe, do vseh in vsakogar. Tako kot doslej upoštevajte ukrepe, ki smo jih sprejeli, da bi ostali zdravi. Pazite nase in svoje bližnje. Evropska in svetovna znanost sta uspeli najti odgovor na pandemijo. Smo na začetku obsežnega projekta cepljenja zoper bolezen Covid19. Je luč na koncu tunela, vendar moramo zdržati še naslednjih nekaj tednov in mesecev.

Naj bo leto, ki prihaja, predvsem zdravo. Naj bo kot božično jutro - napoved novega upanja za vse nas, za našo domovino in za vse prihodnje generacije.

Srečno in zdravo leto 2021.

Janez Janša,
predsednik Vlade Republike Slovenije

Foto: KPPPJ

“JUGOSLAVIJE NI VEČ. ZDAJ GRE ZA SLOVENIJO.”

Prazniki so za nami. Bili so drugačni, kot je bilo drugačno leto, ki se je poslovilo. Očitno pa nam je leto preizkušenj želelo povedati, kaj v življenju res šteje. Na prvem mestu je to zdravje, družinska sreča, številni drobni trenutki veselja, ki jih preživimo v družbi tistih, ki jih imamo radi. Stvari torej, ki se jih ne da kupiti z denarjem, so pa ravno zato neprecenljive. Pred letošnjimi prazniki ni bilo »nakupovalne mrzlice«, niti hlastanja za darili. Ob prehodu v novo leto se je le tu in tam sprožila kaka petarda in ostanek lanske zaloge ognjemeta. Smo bili zaradi tega manj srečni, manj izpolnjeni? Ali nas je čarobna tišina prevzela in bomo praznike tudi prihodnje leto praznovali drugače? Ali bo spet vse po starem? Takrat ne bo več omejitev druženja, uživali bomo lahko v številnih glasbenih in ostalih dogodkih ter srečanjih ob prazničnih dneh. Tisto, kar nas ne izpolnjuje in ne osrečuje, pa le odmaknimo na stran. Tudi ob letu osorej, ko bo potrošništvo ponovno na vrhuncu. S pričetkom uporabe cepiva se bo življenje počasi normaliziralo. Številni pa so bili v preteklem letu soočeni s težkimi preizkušnjami. Vlada je v okviru sedmih paketov pomoči skušala čimbolj ublažiti posledice kriznih razmer. Večinoma uspešno, marsikje tudi ne. Ohranjenih je bilo ogromno delovnih mest, žal pa so številni tudi izgubili delo. V dejavnostih, ki so bile najbolj prizadete, državna pomoč ni uspela v celoti pokriti izpada prihodkov. Številni ste izgubili najdražje. Vendar gre življenje naprej. Verjamem, da se bo ne le Slovenija, pač pa Evropa in cel svet v letošnjem letu okrepil in upam, da nas je ta kriza na nek način tudi spreobrnila. Da bomo znali ponovno spoštovati in ceniti prave vrednote. Da bomo vsi skupaj boljši ljudje. Pred tridesetimi leti , 23.12.1990, je slovenski narod plebiscitarno odločil, da želi živeti v lastni državi, samostojni in neodvisni Sloveniji. Ob 93,2 odstotni volilni udeležbi nas je 95 odstotkov sodelujočih na plebiscitu pri vprašanju: »Ali naj Republika Slovenija postane samostojna in neodvisna država?« obkrožilo besedo DA. Motor slovenske osamosvojitve, takratni predsednik DEMOSa dr. Jože Pučnik, je ob razglasitvi rezultatov izrekel zgodovinske besede: »Jugoslavije ni več. Jugoslavije ni več. Zdaj gre za Slovenijo«. V tistih dneh sem služboval na občini Postojna. Ne bom pozabil resnične anekdote sodelavke, katere oče je bil doma iz Košanske doline in prejemnik t. i. »italijanske penzije«. Nekateri so ljudi strašili s tem, da bodo ostali brez teh pokojnin, če se »odcepimo« od Jugoslavije. Ta pokončni Slovenec je takrat zbral še nekaj podobnih okrog sebe in dejal: »Tudi če ostanemo brez penzije, je potrebno obkrožiti za samostojno državo Slovenijo.«

Naj nas torej odločnost, pogum, neomajnost in takratna povezanost ponovno povežejo v sprejemanju dobrih odločitev za vse in iskanju dobrega tudi v prihodnje, kajti za Slovenijo gre.

Ostanite zdravi in vse dobro v letu 2021.

Zvone Černač, minister

ZAUPAM V TO, DA NAS ČAKA SVETLA PRIHODNOST

Dnevi, v katerih smo se znašli po sili globalnih razmer, so resnično razkrili vso bedo države in sveta, v katerem živimo. V idealnem sistemu bi namreč morali biti vsi v očeh države enaki. Enako vredni … Celo enakovredni. Pa zagotovo nismo. Zdaj že vsi vidimo, doživljamo in spoznavamo, da gre pravzaprav za eno veliko krinko. Krinko tistih, ki so na oblasti. Vehementno vztrajanje pri svojih odločitvah in njihovo opravičevanje ali upravičevanje razgaljajo, da za te odločitve ni podlag. Ne v stroki, ne v realnosti in nikakor ne v občutku. Posledice pa so tu. Lahko bi našteval vse zgrešene ukrepe; finančne ali zaščitne. Lahko bi opozarjal na številke, ki ne morejo lagati. Lahko bi izpostavljal število okuženih, bolnih, preminulih. Lahko bi kazal na oddelke intenzivne nege, to povezal z nabavami predihovalnikov. Lahko bi opozarjal na izmučene ljudi, na iskrice v otroških očeh, ki so ugasnile, na ljudi, ki so se pač prepustili toku. Obupali so. Lahko bi pokazal na še kaj več, pa mi ni treba. Ker vse to vemo! Paradoksalno je, da bolj kot vse te kolektivne zgodbe izpostavljamo in nanje kažemo, bolj imuni postajamo. Ker pozabljamo, da je za vsako posamezno številko posameznik. S srcem in dušo v prsih. Njegova zgodba in zgodba njegovih bližnjih. Enako huda je tudi »kolateralna škoda« epidemije. Cele generacije ljudi smo namreč dejansko potisnili na stran. Otroci, ki ne smejo v šolo ali vrtec, mladostniki, ki so prikovani na računalnike, mladi, ki so obsojeni na životarjenje v iskanju službe ali stanovanja, delovno aktivni, ki skušajo biti optimistični in dajejo svojim vsaj kanček upanja na prihodnost, ljudje, ki pač skušajo preprosto preživeti … Še najhuje pa je pri starostnikih. Vajeni so bili trdega dela. Prepričani so bili, da bodo generacije, ki so jih nasledile, zanje poskrbele. Pa niso. Ne zato, ker namere ali želje ne bi imele. Ampak zato, ker jim je sistem postavil toliko ovir, da je solidarna skrb za vse generacije otežena, če že ne onemogočena. Ta država je povsem izgubila kompas, fokus, usmeritev, vizijo … Izgubili bomo tudi prihodnost, če bomo ostali pasivni. 13. marca lansko leto je nastopil prelomni datum. Ker je hočeš-nočeš politika tista, ki oblikuje okvir posamezne države, njene sedanjosti in prihodnosti. Zato, naši »spoštovani« politični nasprotniki, ker ste imeli vse možnosti, da bi dokazali svoje namene, ker ste imeli na razpolago največ sredstev doslej, ker vam je bila tudi politična opozicija na začetku naklonjena, ste za stanje odgovorni. Vsak posameznik posebej. Opletate s številkami postelj, stotinami predihovalnikov, tisočerimi zaščitnimi maskami, milijardami evrov. Pa je kaj bolje? Ni! Ker je statistika neosebna, operiranje s številkami pa je s pozicije moči nadvse lahkotno. In največ s(m)o izgubili ljudje. Še ena kolateralna škoda pa je, tako kot vedno, tudi politika. Namesto da bi nenehno in vsak trenutek dokazovali, da so ljudje dejansko na prvem mestu, šele za njimi pa vse ostalo, ste se ukvarjali z vsem drugim. Nastavljali »svoje« ljudi, omogočali »zaenkrat vsaj sumljive« posle, sprejemali »čudne« odločitve … Predvsem pa ste večkrat debelo lagali. Brez narekovajev. Zato, da bi uresničevali svojo agendo. In zato ste vse ljudi vseh generacij potisnili na obrobje. In zato ljudje ne verjamejo nikomur več. Še najmanj pa politikom. Kljub opozorilom stroke in kljub pomladanskim izkušnjam smo namreč oktobra začeli doživljati katastrofo. Ta bo odmevala še dolgo v prihodnosti. Na vseh nas, tako na politikih kot tudi na državljanih, pa je, ali jo bomo izkoristili kot katarzo in se očistili pokvarjenosti, koruptivnosti, nesposobnosti in uveljavljanja le osebnih interesov, ali pa bomo od strani negodovali in gledali, kako propada še tisto, kar nam je ostalo.

Sam zagotavljam, da bom s podporo ljudi, ki so okoli mene, zagrizel v to kislo jabolko še bolj intenzivno, močno in brezkompromisno. Ker nam je »zasebna« politika odvzela manevrski prostor. Z laganjem in »nepoštenim« delovanjem. Z blatenjem vsega dobrega, glasnega in poštenega je dosegla ravno nasprotno. Izgubila je vse, od česar je odvisen politik. Zaupanje. Lahko so še tako agresivni v zagovarjanju svojega delovanja. Lahko sprostijo vse svoje komunikacijske kanale, mene osebno ali politiko, ki jo zagovarjam, blatijo do onemoglosti. Mene ne boste več prepričali, da so bili nameni pošteni. Niso bili. Ampak sam še vedno zaupam v ljudi. Zaupam v to, da nas čaka svetla prihodnost. Ne vem pa, ali vas vidim, politični nasprotniki, ta trenutek ob sebi kot enakovrednega partnerja, ki bo doprinesel k širini rešitev. To enakovrednost si boste morali (vnovič) prislužiti in zaslužiti. Zdaj je čas. In če parafraziram znan izrek – vse dobro Slovenija, kjerkoli že si. Si v mojem srcu, skupaj z ljudmi, ki si zaslužijo najboljše.

V novem letu pa vam iskreno vsem želim predvsem zdravja.

Robert Pavšič, poslanec

VIRUS, O KATEREM VSI GOVORIMO

Da bodo virus razumeli tudi naši otroci...

VIRUS je zelo droben delček.
Ker je tako majhen, ga ne vidimo.
Če bi bil virus velik kot kovanec,
bi bil ti velik kot vsa Slovenija.

Virus - tako kot mi - potrebuje hišo, v kateri živi. Hiša je lahko tudi naše telo. Ko se virus naseli v našem telesu, se temu reče, da smo se okužili. Če smo okuženi, lahko tudi zbolimo, hkrati pa lahko okužimo tudi svoje prijatelje in družino.

Obstaja veliko različnih virusov. **KORONAVIRUS** je ena od skupin virusov. Član te skupine je tudi virus, ki povzroča bolezen, o kateri sedaj vsi govorimo. Če to bolezen dobimo, imamo lahko vročino, kašljamo, smo utrujeni, težko dihamo ter izgubimo voh in okus. Večina to bolezen preboli brez težav, nekateri pa bolj resno zbolijo in morajo v bolnišnico.

CEPLJENJE je najboljša zaščita, da ostanemo zdravi. Cepivo deluje kot učitelj, ki naše telo nauči, kako premagati virus.

Ko se cepimo, nas malo zbode, kot majhen trn. Kasneje nas morda malo bolita roka ali glava, a to je le znak, da cepivo deluje. Ko cepljenje ponovimo čez 3 tedne, nam virus nič več ne more.

MOJE SREČANJE S KORONAVIRUSOM

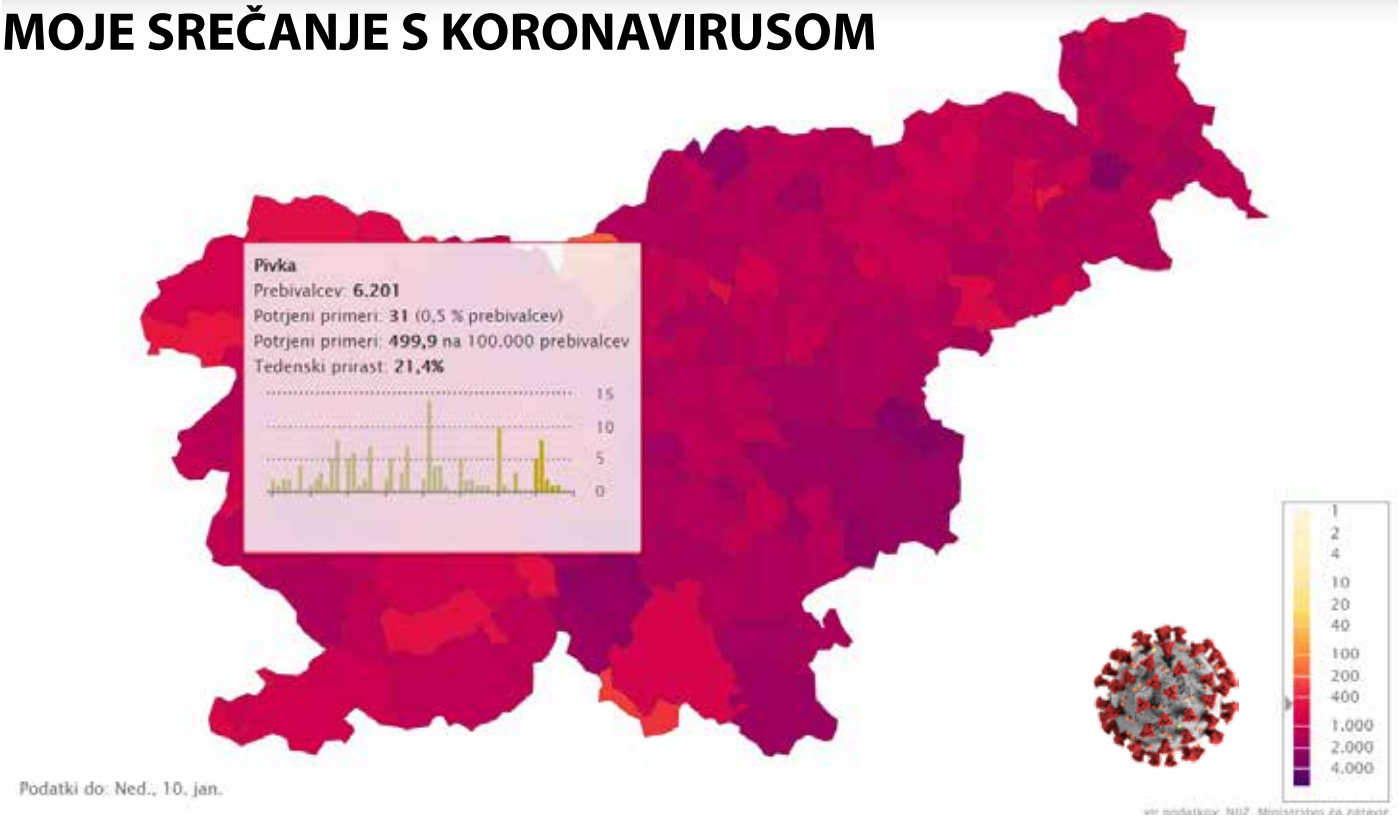

»Leto 2020 je bilo v znamenju epidemije, posebej v drugem valu je marsikomu postalo jasno, da je stvar postala resna. Vedno več nas pozna prijatelja ali znanca, ki je zbolel. Pri meni se je začelo z bolečim grlom, a to se mi ponavlja vsako jesen, ko se zrak ohladi. Začela sem izgubljati glas, zato sem poklicala svojo zdravnico za nasvet. Poslala me je na testiranje in na moje presenečenje je bil izvid pozitiven. Glede na mojo starost sem ravno na robu ogrožene skupine, nimam pa pridruženih drugih bolezni. Že prej sem bila nekaj dni v samoizolaciji, po potrditvenem testu pa sem poklicala sorodnike in prijatelje in jih obvestila o bolezni. Izjemno sem bila vesela tega, da so me vsi najprej vprašali, kako se počutim, potem pa ponudili pomoč. V času prebolevanja nisem izgubila vonja in okusa, imela sem malo vročine, ki jo je spremljalo slabo počutje. Pomagala sem si z lekadolom, vitaminom D3, svežim sadjem in zelenjavo ter pila veliko tekočine. Nisem hodila iz hiše, ker sta za vse, kar sem potrebovala , poskrbela otroka in njuni družini. Slišali smo se po telefonu, vse dobrine pa so dostavili tako, da so jih odložili na hodniku in niso vstopali. Pred tem sem sproti dodatno razkuževala kljuke na vhodnih vratih. Kljub svetovani karanteni desetih dni sem jo podaljšala na dobra dva tedna. Moja prva misel ob potrjeni bolezni je bila, kako naj preprečim prenos. Z izolacijo in higienskimi ukrepi mi je uspelo. Vsem občanom svetujem, da se držijo priporočil o preprečevanju okužb, če pa že zbolijo, naj se izolirajo. Ni prijetno, a to je edini način, da bolezni ne širimo. Meni so pomagali moji najdražji, če pa nimate nikogar, se obrnite na občino, civilno zaščito, soseda, prijatelja ali pa na osebnega zdravnika. Sama sem najbolj zadovoljna, da nisem nikogar naprej okužila, kljub začasni imunosti pa se zavedam nevarnosti prenosa virusa. Nosim masko, umivam in razkužujem roke, držim razdaljo, pazim na higieno kašlja. Z virusom živimo že skoraj leto dni, s časom se bo tudi ta epidemija izpela. Do takrat pa vsem želim veliko zdravja.«

Jožica Knafelc

»Nekaj dni pred pojavom simptomov sem bil kar delovno aktiven. Simptomi so bili: na začetku glavobol, višja in pozneje kar visoka telesna temperatura. Javil sem se takoj svojemu zdravniku, ki me je napotil na testiranje v Postojno. Po enem dnevu sem dobil odgovor - pozitiven test. Niti me ni presenetil, saj je počutje kazalo na okužbo. Takoj sem obvestil Zavod Sopotniki, kjer sem prostovoljec. Sledila je takojšnja odločitev za dosledno karanteno za deset dni, pridružila se mi je tudi žena z blažjimi znaki okužbe. Oskrbo z živili je prevzela sinova družina. Kar nekaj težav me je pestilo prva dva tedna, hud glavobol, bolečine v kosteh, zlasti hrbet in noge, pa proti večeru temperatura okrog 39 stopinj, ponoči sem se zbudil večkrat prepoten, mučil me je sicer tudi pogost kašelj. V glavnem sem ta čas preležal. Po desetih dneh sem šel na pregled v covid ambulanto v Postojno. Ugotovitve pregleda so bile vzpodbudne, korona je še vztrajala, a vsaj glede pljuč sem bil potolažen. Predpisano zdravilo in priporočeno redno jemanje vitamina D, C in B, pa tablet cinka in kakšne protibolečinske, pa pogosto pitje čaja z limono, vse skupaj je obetalo boljše čase. In tako se je po 14 dneh stanje vidno izboljšalo, povsem normaliziralo pa po treh tednih. Takrat so bili okuženi že tudi v sorodstvu, pozneje sem izvedel za nekaj primerov okužb med znanci in prijatelji, hvala Bogu brez hujših posledic. Še vedno dosledno upoštevam ukrepe in priporočila NIJZ, kar priporočam tudi drugim. Predvsem tudi drugim polagam na srce, da brez panike, kot je priporočil dobri vojak Švejk. Držite se priporočil NIJZ (umivanje rok, nošenje maske v družbi, razkuževanje rok, primerna socialna distanca), ohranite socialne stike z bližnjimi, prijatelji in znanci na nov način (telefon, internet …) in ostanite zdravi!«

Ernest Margon

»Najslabša je tolažba, da bojo mladi to preboleli kot navaden prehlad. Kdaj si pa po definiciji starosti mlad in kdaj star? In če že, bi morali reči vsaj vsi zdravi bodo to najverjetneje preboleli lažje kot vsi, ki najbolj zdravi niso. Sam sem star 28 let in sem dan po selitvi nazaj k staršem v družinsko hišo zbolel za novim koronavirusom Covid-19. Vsak me najprej vprašal: »In? Je bilo hudo?« Če je to vprašanje osnovno za razložit prebolevanje korone, potem ne. Vsekakor ni hudo. Prehlad tudi ni hud in navadna vročina tudi ne. Sam sicer zadnja leta nisem prebolel več od jesenske prehlajenosti, glede vročine niti ne pomnim, kdaj sem jo nazadnje imel. In tudi koronavirus mi ni prišel do živega, me je pa malo zbodel pod koleni, da sem se za 14 dni hočeš-nočeš ulegel v posteljo in počival. Tipični simptomi in znaki, ki so pri vsakem za odtenek drugačni.

Najprej suh kašelj in veš, da se nekaj dogaja. Glavobol in vročina ti potrdita to, kar si slutil. Ko pa udari na senzorje zaznavanja in izgubiš vonj in okus, potem je pa to nekaj drugega. Pri meni je vsekakor bilo. In to ni ista izguba okusa kot pri močnejšem prehladu, ni ista izguba vonja kot pri zamašenih sinusih in ni isti občutek kot pri navadnem nahodu. Hrana je postala enolična, čaj je bil samo tekočina, nenehni glavobol pa je bil tisti, ki me je vsake tri ure peljal nazaj v posteljo. Ni tako zelo hudo, ne bi pa šel še enkrat čez to. Vsaj v taki obliki ne. No, v nobeni obliki. Načenjati te začne samota v karanteni, hrano dobiš pred vrata sobe, ker v kuhinjo ne smeš, kopalnico uporabiš, ko vsi že spijo, da lahko potem še z razkužilom vse razkužiš. Vsak dan paziš in gledaš na vsako malenkost, da ne okužiš koga od svojih najbližjih, to so predvsem člani družine, ki živijo s teboj. Ubijala me je odvisnost od drugih, ker sem za vsako malenkost, ki mi ni bila na dosegu roke, potreboval pomoč nekoga drugega. Stalna preventiva je boljša kot kurativa, predvsem bi si pa morali, tudi ko bo konec trenutne epidemije, nehati dihati za ovratnik in enostavno pustiti drug drugemu osebni prostor. Razen na koncertih, takrat mora bit pač gužva. Upajmo samo, da ne pozabimo, kako koncerti izgledajo.«

Mehmed Muhović

DKH

BREZPLAČNO HITRO TESTIRANJE JE BILO NA VOLJO TUDI V PIVKI

V zadnjem tednu preteklega leta je bilo v naši državi prvič izvedeno množično testiranje za novi koronavirus. Brezplačne hitre teste je bilo možno opraviti v več krajih, 28. decembra tudi v Pivki. Na ta dan so v Pivki testirali 303 ljudi in okužbo potrdili pri 7 občanih. Brezplačno hitro testiranje je v Pivki potekalo tudi v četrtek, 7. januarja.

DKH

BREZPLAČNO TESTIRANJE S HITRIMI TESTI V ZD POSTOJNA

V Zdravstvenem domu Postojna opravljamo brezplačno testiranje s hitrimi testi.
Za brezplačno testiranje s hitrimi testi je potrebno **predhodno naročilo.**

Naročanje je možno vsak dan od ponedeljka do petka od 7.00 – 15.00 ure
na tel. št. **041 448 114.**

ZD Postojna

KAJ NAM SVETUJE ZDRAVNIK

Pogovor s Karmen Pahor, dr. med., spec. spl. med.

Foto: Gaia Med

Kaj bi izpostavili kot najpomembnejše, kar lahko posamezniki naredimo, da preprečimo okužbe?

Prav gotovo omejevanje medosebnih stikov in vzdrževanje medosebne razdalje. Virus je zelo nalezljiv, širi se s kapljicami ob govoru, kihanju, kašlju v prostor okoli osebe, ki je kužna na razdalji približno 2 metra, pa tudi z majhnimi aerosolnimi kapljicami, ki lebdijo v zraku dlje časa, kar je zlasti nevarno v zaprtih prostorih. Zato je potrebno redno prezračevanje zaprtih prostorov večkrat na dan po 10 minut in izogibanje daljšemu zadrževanju v zaprtih prostorih, kjer je več oseb. Prav gotovo tudi nošenje mask zmanjša možnost okužbe, tudi na odprtem, če se ne moremo izogniti tesnemu srečevanju z drugimi osebami. In seveda osnovni higienski napotki – umivanje ali razkuževanje rok, ne se dotikati oči, nosu in ust, kjer bi virus lahko vstopil v naše telo.

Zagotovo je zelo pomembno tudi odgovorno ravnanje v primeru slabega počutja. Opažate, da občani primerno ravnajo ob znakih prehlada in slabega počutja? Bi pri tem znova izpostavili kakšno navodilo, opozorilo?

Okužbe z novim koronavirusom potekajo v različnih oblikah. Od asimptomatskih, torej popolnoma brez znakov okužbe, do blažje bolezni, ki se kaže z rahlo povišano temperaturo, bolečinami v mišicah, praskanju v grlu, kašlju, izgubi vonja in okusa, lahko tudi driski, glavobolu, pa vse do hudih oblik bolezni s težavami v dihanju in hudimi pljučnicami. Zato je vsak znak ali simptom te bolezni, ki bi utegnil kazati na to, da smo okuženi, potrebno jemati zelo resno. Svetujem, da v takih primerih pokličete svojega osebnega zdravnika, ki bo uredil testiranje na novi koronavirus in da do rezultatov testa ostanete v samoizolaciji, torej se ne družite z drugimi, ne hodite na delo, ne obiskujete svojcev, znancev ali prijateljev in ne hodite v zdravstvene institucije brez najave.

Kako dolgo poteka možnost prenosa okužbe pri posamezniku, ki ima potrjeno okužbo (koliko dni je kužen, kdaj prenosa okužbe več ni, kdaj se lahko posameznik znova brezskrbno vključi v delo, družino in preostale stike)?

Če bolezen poteka v blažji obliki, ocenjujemo, da oseba ni več kužna po 10 do 14 dneh od prvih znakov bolezni, od tega vsaj zadnja 2 dni brez povišane temperature in z znaki izboljševanja stanja. Če bolezen poteka v težji obliki ali pri imunsko oslabljenih osebah je kužnost daljša, tudi 20 dni ali več. Vedeti pa moramo, da so kužne osebe že 2 dni pred pojavom znakov in simptomov, torej takrat, ko še ne kažejo bolezni. Zato so ukrepi za preprečevanje prenosa okužbe, kot je umivanje in razkuževanje rok, nošenje mask, vzdrževanje medosebne razdalje tako pomembi. Imamo tudi tako imenovane superprenašalce, ki okužijo zelo veliko število drugih ljudi.

Kako bi na splošno, iz svojih izkušenj in naših obolelih občanov, povzeli potek bolezni oziroma okužbo s Covid 19 pri naših občanih?

Večina bolnikov preboli bolezen v lažji obliki, vendar kar veliko od njih še dolgo toži o zadihanosti, utrujenosti, manjši sposobnosti za opravljanje dnevnih opravil. Nekaj bolnikov je imelo težji potek, s hudimi glavoboli, zadihanostjo, visoko vročino in hudimi bolečinami v mišicah. Žal smo imeli tudi smrtne primere. Iz literature vemo, da tudi po preboleli bolezni ostajajo posledice, lahko na pljučih pri težjih oblikah pljučnic pa tudi da obstaja večje tveganje za nastanek strdkov in s tem nevarnost pljučnih embolij ali srčno žilnih dogodkov.

Kakšna so veljavna navodila, ko se kdorkoli izmed nas slabo počuti (koga, kdaj, kam poklicati)?

Kontaktirajte osebnega zdravnika, če le-ta ni dosegljiv, pa nujno medicinsko pomoč.

Vaše sporočilo občanom?

Leto 2020 nas je postavilo pred velike izzive in nam močno spremenilo način življenja. Narava je pokazala svojo moč, virus nas je prisilil, da smo se umirili, zaustavili in se zamislili o našem preveč potrošniškem načinu življenja. Če smo se iz tega kaj naučili, bomo lahko rekli, da je bilo leto 2020 bogato leto, kajti vrnilo nam je spoznanje, kako pomembne so drobne stvari v življenju. Stisk rok, objem, pa tudi iskren nasmeh, druženje z družino, svojci, prijatelji. Vse, kar pogrešamo v tem trenutku, bomo veliko bolj cenili v bodoče.

Cepivo nam ponuja možnost, da v naslednjih mesecih zaživimo bolj sproščeno in se ponovno veselimo medsebojnih druženj. Do takrat bo preteklo še nekaj časa, vendar upanje imamo.

Do takrat pa ostanimo zbrani in previdni. Vsem želim predvsem zdravo leto 2021!

DKH

PIVČANKI MED NAŠIMI JUNAKI, KI SKRBIJO ZA COVID BOLNIKE

Nov virus, ki je zaznamoval naše zadnje leto, je pravzaprav postal del našega vsakdana. Kar se nam zdi morda prepogosto samoumevno, je to, da v vsej tej zgodbi igrajo ključno vlogo vsi tisti, ki se v zdravstvenih ustanovah trudijo lajšati, pomagati in reševati življenja. Med junaki, ki skrbijo za Covid bolnike, sta bili tudi Pivčanki.

Ob tej priložnosti članicama OZRK Pivka-Postojna, Evi Šuštaršič iz Pivke, sicer učiteljici športne vzgoje na pivški osnovni šoli ter Alenki Urbančič iz Dolnje Košane, zaposleni kot finančni referent v podjetju Pivka d.d., namenjamo zahvalo za predanost in pomoč vsem bolnikom ter tudi izkušnje, ki sta jih bili pripravljeni deliti z nami.

POGOVOR Z EVO ŠUŠTARŠIČ

Vaša odločitev za pomoč UKC Ljubljana - kaj je bil povod za vaše sodelovanje?

Delo v zdravstvu me je od nekdaj zanimalo. Hodila sem v srednjo zdravstveno šolo in postala medicinska sestra. Kasneje sem počela tisto, kar me še bolj veseli – šla sem na fakulteto za šport in postala prof. športne vzgoje. Ko je bilo pred leti v osnovni šoli omogočeno izobraževanje za bolničarje, sem se prostovoljno javila in opravila 80-urni tečaj prve pomoči. Kasneje so me v svojo ekipo prve pomoči vzeli zagorski gasilci. Pod okriljem Območnega združenja RK Pivka-Postojna in budnim očesom Stojana Boliča imamo večkrat letno vaje in izobraževanja (na enem izmed teh sem se v prvem valu tudi okužila s Covid -19). Ko so iz RK prosili za pomoč, nisem niti za trenutek oklevala. Želela sem pomagati utrujenim delavcem. Zanimivo mi je bilo tudi zopet vstopiti v bolnišnico v oblačilih zdravstvenega delavca, postlati kakšno posteljo in negovati paciente. Veliko težo pri moji odločitvi je imelo tudi dejstvo, da so se podaljšale krompirjeve počitnice, tako da smo imeli učitelji predvsem pripravo na pouk, kar pa sem si lahko časovno prilagodila po svoje. Tudi kasneje mi je vodstvo šole omogočilo, da sem imela pouk tako, da sem lahko opravljala delo v UKC.

Prosim, povejte nam, kakšno je delo, vzdušje in nenazadnje odgovornost pri tem delu? Kaj je obsegalo vaše delo? Na kakšen način ste sodelovali z UKC Ljubljana?

Pričakovala sem, da bomo pomagali samo kakšen dan ali dva, vendar se je izkazalo, da nas potrebujejo mnogo bolj, kot sem mislila. Po uvodnem predavanju so nas razdelili po različnih bolnišnicah in oddelkih. S kolegico, bolničarko Alenko Urbančič, sva pristali na kirurškem Covid oddelku, ki je bil na novo postavljen namesto ginekološke kirurgije v UKC. Tu je bil tudi oddelek intenzivne interne medicine

Foto: Eva Šuštaršič, Alenka Urbančič

in terapije. Nekajkrat sva delali na oddelku, večino časa pa v sivi coni. To je del oddelka, kjer se tisti, ki so v stiku z okuženimi bolniki vračajo v navaden oddelek. Potrebujejo pomoč pri slačenju, pravilno si morajo odstraniti dihalno napravo (versaflo), »skafander«, obutev, očala, masko, vizir, rokavice… Material za enkratno uporabo se zavrže, ostalo pa je potrebno skrbno razkužiti, sprati, obrisati in posušiti. V tej sivi coni je zelo vroče, oblečen si v zaščitna oblačila (kirurški dvodelen komplet iz blaga, dokolenke, cokli, plašč za enkratno uporabo, predpasnik, kapa, maska, očala ali vizir), tako da delo ni prav zabavno. Ko končaš, moraš na obvezno tuširanje. V sivi coni sva delali 4 do 6 ur, ostalo pa zunaj. Tam je dela manj in je dosti lažje. Vzdušje je kljub vsemu prijetno in profesionalno. Oddelek so na novo odprli in sestavili iz zdravstvenih delavcev iz več oddelkov, tako da se med seboj niso poznali. Pacienti so bili od vsepovsod, različnih starosti in z različnimi težavami – vsi pa okuženi s Covidom -19. Na oddelku sva pomagali dva meseca.

Kaj je bilo za vas najtežje? Ste se soočili s kakšno težavo? Morda okužbo?

Najtežje je bilo najti parkirišče v Ljubljani. Kljub temu, da sva imeli dovolilnico za parkiranje na površinah UKC, je bilo precej zasedeno, saj javni promet ni deloval. Glede okužbe se nisem bala, saj si na Covid oddelku verjetno bolj varen pred okužbo kot kje drugje, saj vsi vemo, da je virus tam in se temu primerno tudi obnašaš. Ves čas si tudi v zaščitni opremi.

Ste morda prišli do kakšnega pomembnega spoznanja?

V tem obdobju okužb je poraba zaščitne opreme za enkratno uporabo res ogromna, kar bo zelo obremenilo naše okolje.

Kaj sporočate vsem občankam in občanom, še vedno smo v obdobju epidemije, v obdobju številnih omejitev, vendarle pa šteje zdravje?

Ne glede na različna prepričanja v zvezi z nevarnostjo tega virusa, je prav vedeti dejstvo, da težjega poteka bolezni nimajo samo starostniki, kot se radi tolažijo/-mo mladi in zdravi. Na oddelku je bila porodnica (na respiratorju), pa mlada mamica s hudo možgansko krvavitvijo – obe sicer zdravi. Zatorej pazimo nase in ravnajmo odgovorno – do sebe in drugih. Bralcem želim da bi ostali zdravi, ne pozabite pa na to tudi nazdraviti, večkrat v letu moramo poiskati priložnost za to!

DKH

NUJNI KONTAKTI V ČASU EPIDEMIJE

Občina Pivka objavlja telefonske številke nujnih kontaktov, ki jih občani potrebujejo v času epidemije COVID -19.

- **Štab CZ Občine Pivka, poveljnik Morel Jože** 041 639 519, osczpivka@pivka.si
- **Nujna oskrba občanov** vsak delovnik od 8.00-14.00 ure, na telefonu: 051 649 450
- **Klicni center za informacije o novem koronavirusu:** brezplačna številka 080 14 04
- **Nacionalni inštitut za javno zdravje** (informacije glede priporočil in napotkov): 01 244 17 29
- **Ministrstvo za zdravje** (pojasnila glede odrejene karantene): 01 478 68 48
- **Klicni center Policije** (pojasnila glede prehajanja državne meje): 01 514 70 01
- **Ministrstvo za zunanje zadeve** (konzularne zadeve): 01 478 20 10
- **Finančna uprava RS** (glede unovčevanja turističnih bonov): 08 200 1005

Center za krepitev zdravja pri območnem ZD

- **Klic v duševni stiski 01 520 99 00** (vsak dan med 19.00 in 7.00 uro zjutraj)
- **Zaupna telefona Samarijan 116 in Sopotnik 123** (24/ur na dan, vsak dan, klic je brezplačen)
- **TOM telefon za otroke in mladostnike 116 111** (vsak dan med 12.00 in 20.00 uro, klic je brezplačen)
- **NIJZ COVID-19 psihološka podpora 080 51 00** (24 ur na dan, klic je brezplačen)
- **Društvo Tvoj telefon - 05 726 48 35** (od pon. do pet., od 7.00 do 22.00)

Predstavitev obrti: SUNRISE HILL CAMP

PODJETNIŠKI KOTIČEK

Sunrise Hill Camp je novost v ponudbi na Pivškem, pa tudi širše v Sloveniji. Tovrstno nišo med počitnikovanjem oziroma turističnimi namestitvami lahko štejemo za relativno svežo. Je družinsko voden kamp, ki ga najdemo v vasi Drskovče, s čudovitim razgledom na okolico. Vodi ga družina Fatur in z njimi smo se pogovarjali glede samih začetkov in prvih idej o ustanovitvi kampa.

Sunrise Hill Camp je novost v naših krajih v tovrstni ponudbi. Kako ste prišli na zamisel, da bi kaj takšnega naredili pri nas in zakaj Drskovče?

Iz Drskovč izhaja del naše družine in približno pred 10 leti smo podedovali manjši del zemljišča, ostalo pa smo s časom odkupili. Že nekaj let pred ustanovitvijo kampa smo na tej lokaciji zgradili hlev s takrat tremi islandskimi konji in dvema kozama, v zadnjem letu pa sta se nam pridružila še dva islandska konja. V sklopu hleva smo imeli tudi nekaj zemlje, katere je bilo škoda samo za pašnik in smo kar nekaj časa razmišljali, kaj bi tam naredili. Najprej smo v bližini zasadili dva nasada aronije. Prva ideja o turizmu je padla neko jutro med pogovorom o tem, da bi bilo lepo, če bi še kdo drug s tega travnika lahko videl tako lep sončni vzhod nad Javorniki. Na tej točki je nekako turizem postal ideja, možnost … od tukaj naprej pa smo se nekako vsi v družini strinjali, da, če se gremo turizem, se gremo nekaj, v čemer tudi sami uživamo (kampiranje/narava…). Ideja, da bi poleg klasičnega kampiranja ponujali tudi nekaj glamping hišk, je prišla pozneje in se nam je zdela dobra popestritev prostora in celotne zgodbe. Namen vsega skupaj pa je bil že od začetka privabljati goste, ki hočejo točno to (naravo, mir, minimalizem…).

OK, idejo imamo, želja je, treba se je lotiti dela. Kako pravzaprav nekaj, kar obstaja samo v glavi, spraviš na papir? S čim vse ste se srečali na začetku, kaj vse je treba premagati, da lahko ustanoviš takšen glamping kamp?

V bistvu smo najprej imeli več družinskih »sestankov«, kjer smo zbirali različne ideje, kaj potrebujemo, kakšne hiške bi imeli, kdo jih sploh proizvaja itd., se organizirali, kakšno dokumentacijo potrebujemo. Sledilo je zbiranje papirologije in izdelava načrtov za gradnjo. Ustanovili smo tudi družinsko podjetje S&S Trgovina, d.o.o, katerega primarna dejavnost je vodenje kampa. Vsa priprava pred samo gradnjo in urejanjem okolja je trajala nekje 10 mesecev, pri tem bi pohvalili zaposlene na občini, ki so se potrudili, da so stvari stekle, kar se da hitro.

Papirji in dokumentacija so zbrani, treba bo »zasaditi prvo lopato«, kot se temu reče. Kako ste se lotili tega, kaj je bilo zgrajeno najprej in kakšne ovire so bile pred vami pri sami gradnji ?

Ko so bili vsi papirji na svojem mestu, smo najprej začeli z gradnjo temelja, na katerem stoji glavni objekt v kampu, in sicer objekt, ki združuje sanitarne prostore (moški, ženske, invalidi) ter recepcijo. Ob objektu je tudi zunanja kuhinja, ki jo gostje posebej pohvalijo kot nevsakdanjo v kampih. Sledile so inštalacije (elektrika, voda). Glamping hiške so prišle na vrsto nekoliko kasneje, in sicer tri za prvo sezono, letos spomladi pa smo dodali še eno večjo.

Po koncu prve sezone smo v kampu dodali še zunanje tuše ter jurčka, namenjenega druženju. Sama gradnja je načeloma potekala po načrtih in nismo naleteli na neke večje ovire, se je pa vse skupaj zavleklo nekje mesec in pol tako, da smo kamp uradno odprli v začetku julija. Odprtje smo načrtovali prvega maja.

In ko je končno vse pod streho, to seveda ne pomeni avtomatično gostov. Kako ste se lotili dela na področju marketinga, oglaševanja in kam pravzaprav največ »vlagate« na tem področju? So to klasični papirni mediji, morda radio, TV ali socialna omrežja?

Glede na to, da smo kamp uspeli odpreti v začetku julija, se pravi v največjem navalu turizma, je bila vse skupaj kar precejšnja zmeda. Razen ob cesti postavljene table za oglaševanje kampa smo prve goste imeli tako rekoč pred nekim namenskim marketingom, saj so se ti ustavljali na poti na Hrvaško oziroma med raziskovanjem Slovenije. Tudi sami smo računali, da bo na začetku največ tranzitnih gostov, bili pa smo pozitivno presenečeni, saj so gostje iz rezervacije za eno nočitev podaljšali bivanje na tri ali štiri nočitve. Neki par iz Španije celo na sedem nočitev. Z marketingom smo se ukvarjali sproti, in sicer najprej osnovne stvari (fb, instagram), naredili smo tudi spletno stran, ki je trenutno v prenovi in pa profil Booking in podobni angleški platformi. Prvo sezono je bilo število obiskovalcev nekako 50% prek spletnih rezervacij in 50% naključno mimoidočih.

Kdo je bil vaš prvi gost in od kod pravzaprav vse prihajajo?

Prvi gostji sta v kamp prispeli že prvi dan po odprtju, in sicer dve kolesarki iz Avstrije, sledila pa je družina iz Švice … do sedaj smo pri nas zabeležili 26 različnih narodnosti, največ Francozov in Nemcev. Imeli smo tudi goste iz Avstralije, Nove Zelandije, Peruja, skandinavskih držav itd. Tega si za prvo sezono ni predstavljal nihče od nas.

Ste družinsko podjetje, kar pomeni takšno ali drugačno vpletenost vseh. Kako si kaj razdelite vloge, se kaj spričkate oziroma si še vedno znate vzeti čas zase, tudi izven svojega kampa?

Ja, v bistvu smo vpleteni vsi, intenzivno delamo na tem, da en drugemu pomagamo, olajšamo stvari oz. se nadomeščamo, kar je po mojem tudi bistvo takega

podjetja. Delamo z veseljem in hočemo to pokazati tudi gostom, saj je tudi ta sproščenost nekako del našega kampa, kar je veliki večini gostov všeč. Imeli smo tudi že goste, ki so nam pomagali pri različnih opravilih, kar je tudi zabavno. V glavnem poskušamo narediti kar najbolj domače okolje. Časa zase načeloma ostane dovolj, je pa kamp čez zimo zaprt, tako da v bistvu damo vse od sebe tistih nekaj mesecev (cca maj – september).

Kakšna pa so kaj vaša razmišljanja o prihodnosti? Imate kaj v mislih, kaj bi si pravzaprav želeli zase in za svoje goste?

O prihodnosti v zadnjem letu nismo razmišljali kaj dosti, saj smo se koncentrirali na različna prilagajanja iz tedna v teden zaradi vsem znanih razlogov. Želimo pa kamp peljati v začrtani smeri, in sicer ponujanja kvalitete pred kvantiteto. Kampa najbrž ne bomo več veliko širili, saj za svoje goste hočemo, da imajo dovolj prostora zase. Želimo oz. ideja pa je več delati na ponudbi (kam goste poslati, kaj si ogledati, mogoče vodenje pohodov po bližnjih hribih jezerih…nekaj v tej smeri). Zavedamo se, da smo kot turistična nastanitev drugačni od drugih in smo na to tudi ponosni, posledično imajo tudi ljudje, ki k nam prihajajo, drugačne zahteve kot mogoče drugje (po hotelih itd.) in v tej smeri bomo tudi delali. Če obrazložim na zanimivem primeru, so neki gostje zvečer izrazili željo, da bi gledali zvezde, ker jih v mestu ne vidijo, če lahko ugasnemo razsvetljavo v kampu, pa smo jo.

No, kljub temu, da ste tukaj domačini, pa vseeno morda nekaj osnovnih podatkov, kje se vas da najti na internetu, da si lahko tudi naše bralke in bralci ogledajo vašo ponudbo.

Seveda. Najlažje bo, da v iskalniku odtipkate sunrisehill.si in vam bo ponudilo našo spletno stran. Isti nasvet velja tudi za facebook in instagram. Na naši strani pa si lahko poiščete vse glavne informacije, lokacijo, fotografije, ponudbo, cenik.

Naslov: S&S TRGOVINA d.o.o, Drskovče 4, Pivka

Tel: +386 (0) 70 456 744

E-mail: thesunrisehill@gmail.com

NAGRADNA IGRA

Kdor bo pravilno odgovoril na vprašanje, bo dobil možnost sodelovanja v žrebanju za nagrado, ki je sestavljena iz naših domačih dobrot, in sicer nagradni paketek obsega:
liter našega domačega soka iz aronije ter domače ročno narejeno milo in mazilo za ustnice.

Nagradno vprašanje:

Kakšno je uradno ime našega podjetja, ki vodi in upravlja kamp Sunrise Hill kamp?

Odgovore na vprašanje nam pošljite po elektronski pošti na naslov **pivski.list@pivka.si.**

Silvo Čelhar

PODJETNIŠKI KOTIČEK

PODJETNIŠKO SVETOVANJE

V kolikor imate zanimivo podjetniško idejo, vam na RRA Zeleni kras ponujamo kakovostno podjetniško svetovanje.

Strokovni sodelavci vas vodimo skozi celoten proces od idejnih zametkov do uresničitve vaše poslovne ideje:
- kako oblikovati uresničljivo poslovno idejo,
- kako jo realizirati,
- kako se ustrezno registrirati za izvajanje dejavnosti,
- pomagamo vam najti vire financiranja (povratna in nepovratna sredstva).

Osnovna podjetniška svetovanja so brezplačna za vse prebivalce Primorsko-notranjske regije, v sodelovanju z Občinami Bloke, Cerknica, Ilirska Bistrica, Loška dolina in Pivka pa izvajamo tudi **nadaljnja brezplačna podjetniška svetovanja** ter nudimo **pripravo poslovnih načrtov in/ali vlog na javne razpise** na različnih področjih po subvencionirani ceni **do 70 % cene.**

Za podjetniško svetovanje je obvezna predhodna uskladitev termina pri **Marinki Petrc,** marinka@rra-zk.si, 05 721 22 33

RRA Zeleni kras

Naše delovanje je Podjetno In Perspektivno

Izboljšali smo pogoje za podjetniško delovanje. Svoje prostore smo lično posodobili in označili, poskrbeli smo za primerno opremljenost in predvsem prostore celovito prilagodili podjetnikom.

Aktivno sodelujemo pri sooblikovanju podjetniškega okolja lokalno, regionalno in tudi na nacionalnem nivoju. V okviru teh prizadevanj smo med drugim gostili tudi predstavnike Ministrstva za gospodarski razvoj in tehnologijo.

Uspešno sodelujemo v dveh mednarodnih projektih. V projektu BIC4SME z RRA Zeleni kras sodelujemo pri oblikovanju novega podjetniškega programa. V projektu ARRIVAL REGIONS pa v sodelovanju s SGLŠ Postojna in Občino Postojna raziskujemo uspešne metode, kako v trg dela in podjetništvo vključevati tudi priseljence.

Ustanovili smo Galerijo PIP, ker verjamemo v povezanost kulture in podjetništva.

Smo del mreže Slovenskega inovativnega okolja, povezujemo se tudi z organizacijami Regijske razvojne mreže Primorsko-notranjske regije.

Pripravljamo intenzivne programe za inkubacijo podjetnikov. Sodelujemo s široko mrežo mentorjev, tudi iz tujine. Nudimo pa tudi stalno podporo notranjih mentorjev.

Z novim letom bomo uredili večji prostor za coworking. Do leta 2022 bomo s podporo Občine Postojna zagotovili nove poslovne prostore za zainteresirana mlada podjetja.
Na voljo bodo nove pisarne, nov IT prostor, novi konferenčni prostori, nova restavracija.

Nudimo prilagojena podjetniška svetovanja, sodelujemo pri regijskem sistemu za internacionalizacijo, soustvarjamo podjetniški program za mikro in male podjetnike ter podjetniški program za podjetnike priseljence, spodbujamo mlade pri razvoju podjetnosti.

Veliko pozornosti namenjamo razvoju podjetniških kompetenc specifičnih skupin. S podjetniškim usposabljanjem podpiramo delovanje kulturnih in turističnih delavcev.

Podpiramo razvoj podjetnosti pri mladih. Sodelujemo v programu POPRI (tekmovanje v podjetniških idejah mladih), pripravljamo Hackathone, urimo naše mlade v podjetnosti.

PRAVI KORAK NA VAŠI PODJETNIŠKI POTI

Podjetniški inkubator Perspektiva si s svojo jasno vizijo prizadeva postati prepoznaven podjetniški center tudi v mednarodnem prostoru. Glede na uspešno leto in številne zastavljene izzive, zagotovo podjetništvu v naši regiji utiramo pomembno pot. S pomočjo različnih programov, ki jih izvajamo, se vsakemu podjetniku posvetimo v celoti: prisegamo na skladnost dela in življenja in verjamemo v moč skupnosti.

SE SPOGLEDUJETE S PERSPEKTIVNO PODJETNIŠKO IDEJO? STE PODJETNIK ZAČETNIK?

V PODJETNIŠKEM INKUBATORJU PERSPEKTIVA VAM LAHKO POMAGAMO!

- Najprej opravimo uvodni razgovor, kjer ugotovimo kje na svoji podjetniški poti se nahajate in kako vas lahko pri tem podpremo.
- Izbiramo metode za krepitev vaših podjetniških kompetenc, pisane na kožo prav vam (individualna svetovanja, zunanji strokovnjaki in mentorji, izobraževanja, delavnice).
- Pomagamo vam pri iskanju finančnih virov (finančni načrt, nepovratna sredstva, zasebni investitorji...).
- Povezujemo uspešna podjetja v različnih branžah s podjetniki začetniki (podpora pri navezovanju stikov s podjetniki, vključitev v podjetniško skupnost).
- Krepimo podjetniško skupnost in povezovanje med podjetniki.
- Nudimo podporo pri vstopu na tuje trge in internacionalizacije preko mrež evropskih inkubatorjev.

Podjetniški inkubator Perspektiva izvaja svoje storitve brezplačno, dosegljiv pa je vsem posameznikom v regiji. Delovanje sofinancirata Republika Slovenija in Evropska unija iz Evropskega sklada za regionalni razvoj.

SLEDITE NAM, KONTAKTIRAJTE NAS

Podjetniški inkubator Perspektiva
Veliki otok 44b, 6230 Postojna

info@inkubator-perspektiva.si
051/311 656, 031/257 222
www.inkubator-perspektiva.si
FB: Podjetniški inkubator Perspektiva

PODJETNO NAD IZZIVE-PODJETNIŠKO USPOSABLJANJE V PRIMORSKO-NOTRANJSKI REGIJI

Regionalna razvojna agencija Zeleni kras je konec novembra 2020 zaključila 1. javni poziv za vključitev 11-ih udeležencev v projekt PONI-Podjetno nad izzive. Na razpis se je s svojo poslovno idejo prijavilo 33 udeležencev s Primorsko-notranjske regije.

Na podlagi večstopenjskega selekcijskega postopka je bilo izbranih 11 kandidatov, od tega po dva kandidata iz občin Cerknica, Ilirska Bistrica in Postojna, trije iz občine Pivka in po en kandidat iz občin Bloke in Loška dolina, ki so z januarjem, v Podjetniškem inkubatorju Perspektiva v Postojni, začeli ustvarjati svoje poslovne korake.

Projekt PONI Zeleni kras je model podjetniškega usposabljanja, v okviru katerega potencialni podjetniki v štirih mesecih razvijejo in realizirajo svojo podjetniško idejo. Projekt zajema nudenje celovitih vsebinskih podpornih aktivnosti, s katerimi se skupini udeležencev v obdobju štirih mesecev zagotovi podporno podjetniško okolje, v katerem lahko uspešno razvijejo in uresničijo lastne poslovne ideje. Program usposabljanja udeležence pelje vse od začetnega razvoja poslovne ideje do izdelave prototipa, poslovnega modela in poslovnega načrta ter jih celostno seznani z vsemi pomembnimi področji v podjetništvu. Dodatno jim projekt omogoča uporabo fizične infrastrukture po principu co-workinga in mreženja.

Posebnost projekta predstavlja zaposlitev udeležencev za čas trajanja programa na RRA Zeleni kras, kar udeležencem omogoča ne le finančno podporo pri razvoju njihovih poslovnih idej, ampak tudi čas, ki ga lahko udeleženci namenijo izključno pridobivanju novih znanj, izkušenj, mreženj in pripravi na vstop na samostojno podjetniško pot.

Glavni cilj projekta PONI Zeleni kras je, da udeleženci po končanem usposabljanju suvereno zakorakajo na svojo podjetniško pot in ustanovijo lastno podjetje. V projekt PONI Zeleni kras bo do leta 2023 vključenih 52 potencialnih podjetnikov. Druga skupina enajstih udeležencev bo usposabljanje pričela v maju 2021, javni poziv za prijave v drugo skupino bo objavljen predvidoma v mesecu marcu 2021, za ostale skupine bodo javni pozivi objavljeni v juliju in novembru 2021 ter marcu 2022 na spletni strani RRA Zeleni kras: www.rra-zk.si.

RRA Zeleni kras d.o.o.

PODPRIMO LOKALNE PONUDNIKE, UMETNIKE, KMETOVALCE…

RRA Zeleni kras je izdala **nov katalog regijskih izdelkov Zeleni kras 2021.** V novi izdaji so zbrani ponudniki lokalnih izdelkov, pridelkov in ostalih dobrot iz destinacije Zeleni kras. Z nakupom domačih izdelkov od lokalnih ponudnikov spodbujamo premoščanje krize, ki jo je v letu 2020 povzročila pandemija Covid-19.

V katalogu boste našli predloge za darila, lokalne dobrote ter pridelke za ozimnico in dopolnitev domačih shramb. Z nakupom trajnostno pridelanih dobrot boste dobili najkakovostnejše izdelke domače pridelave in podprli lokalne ponudnike, umetnike, kmetovalce in čebelarje.

Katalog regijskih izdelkov je dostopen na spletni strani www.rra-zk.si.

FINANČNI URAD OBVEŠČA

Podaljšanje protikorona ukrepov za samozaposlene, družbenike in kmete

Vlada RS je 23. 12. 2020 s sklepom podaljšala ukrep mesečnega temeljnega dohodka ter delno povrnitev izgubljenega dohodka zaradi karantene ali varstva otrok do 31. 3. 2021.Ukrepa se nanašata na samozaposlene, družbenike in kmete.

Izjava za pridobitev mesečnega temeljnega dohodka za januar, februar in marec bo na voljo predvidoma 11. 1. 2021. Dostopna bo zgolj na spletnem portalu eDavki in v mobilni aplikaciji eDavki. Vloge ni mogoče vložiti v papirnati obliki.

Samozaposlenim, družbenikom in kmetom v primeru karantene ali obveznosti varstva otrok od januarja do marca pripada tudi od 250 EUR do 750 EUR, a samo, če ne bodo zaprosili za mesečni temeljni dohodek. Ukrepa se namreč izključujeta. Obrazec za povračilo izgubljenega dohodka v primeru karantene je že na voljo v eDavkih. Vloge ni mogoče vložiti v papirnati obliki.

Več informacij je objavljenih na spletni strani: https://www.gov.si/novice/2021-01-05-podaljsanje-protikorona-ukrepov-za-samozaposlene-druzbenike-in-kmete/

Namenitev dela dohodnine za donacije

Po novem lahko zavezanec za letno odmero dohodnine zahteva, da se do 1 % od odmerjene dohodnine (prej je bilo to 0,5%), nameni za financiranje upravičencev do donacij. Omenjena novost se uporablja že za odmerno leto 2020, kar pomeni, da se bo v letu 2021 (ko se bodo izvajala nakazila donacij) vsem prejemnikom tovrstnih donacij znesek avtomatično podvojil, zato zavezancem ni potrebno oddati nove zahteve za namenitev.

Uveljavljanje olajšave pri informativnem izračunu dohodnine (na letni ravni)

Zavezanec, ki med letom ni uveljavljal olajšave, in tisti, ki želi medletno olajšavo spremeniti, mora najpozneje do 5. februarja vložiti Vlogo za uveljavljanje posebne olajšave za vzdrževane družinske člane pri informativnem izračunu dohodnine (v nadaljevanju: vloga). Le-to lahko enostavno vloži preko mobilne aplikacije eDavki (Android, IOS), kjer je na voljo pred izpolnjena vloga, s podatki iz zavezančeve zadnje vložene vloge. Vlogo je mogoče vložiti tudi elektronsko preko sistema eDavki. Zavezanec pa lahko vlogo odda tudi osebno ali po pošti na pristojni finančni urad.

Finančni urad Postojna

ČAS KOLIN, tokrat med epidemijo

Leto 2020 si bomo zapomnili predvsem po razsajanju korona virusa in pandemija je prinesla veliko težav tudi glede samih kolin, ki se v naših krajih še vedno opravljajo na tradicionalen način.

V bivši državi je bil tak neuraden in nenapisan praznik kolin dan republike, 29. november, ki ga je večina kmečkega prebivalstva izkoristila ravno za to opravilo, ker sta bila to dva dela prosta dneva. Smo pa povečini pozabili na to, da smo v Jugoslaviji praznike, ki so »padli« na soboto ali nedeljo, preložili na ponedeljek, torek, tako da za praznovanja v nobenem primeru nismo bili prikrajšani.

Za koline torej idealno. Poleg tega moramo resnici na ljubo ugotoviti tudi to, da se je narava v zadnjih 30 letih vidno spremenila. Včasih je bil 29. novembra mraz tako rekoč zagotovljen, danes pa je prej izjema kot pravilo. Kmetje sami opažajo, brez statistike, dragih raziskav in za to pristojnih zavodov, da je pršut na tradicionalen način izredno težko posušiti, da se klobase počasneje in težje sušijo, da je problem visoka temperatura, vlaga, megla itd. Letošnje leto pa je na vse to padel še korona virus. Zaradi slabe epidemiološke slike ravno v času kolin, zaradi številnih omejitev, prepovedi in nenazadnje kazni ob kršenju le-teh je bila velika večina prebivalcev soočena s težavo, kako lansko leto koline sploh izpeljati? Država je sicer izdala suhoparno navodilo, kako ravnati v primeru kolin, a vemo, da je za hitro, učinkovito in kvalitetno izvedbo tega dela, ki prav gotovo nikomur ni všeč, se ga pa mora narediti, praktično nemogoče zagotoviti predpisano razdaljo, ter upoštevati zbiranje ljudi manj kot 6 oziroma zbiranje ljudi izven svojega gospodinjstva itd...Tako se je večina kolin prelagala in prelagala iz tedna v teden, ljudje so spremljali medije in nove in nove ukrepe, na koncu se je moral znajti vsak sam. Nekateri so svoje živali in koline zaupali za to pooblaščenim organizacijam in potem doma opravili samo še s predelavo mesa, drugi so se zbrali v manjšem številu, kar jim je prineslo težave pri izvedbi in bistveno podaljšalo čas za to delo, tretji so se predhodno testirali in ob upoštevanju ostalih ukrepov (maske, razkuževanje) igrali na srečo, da bi šlo vse lepo skozi.

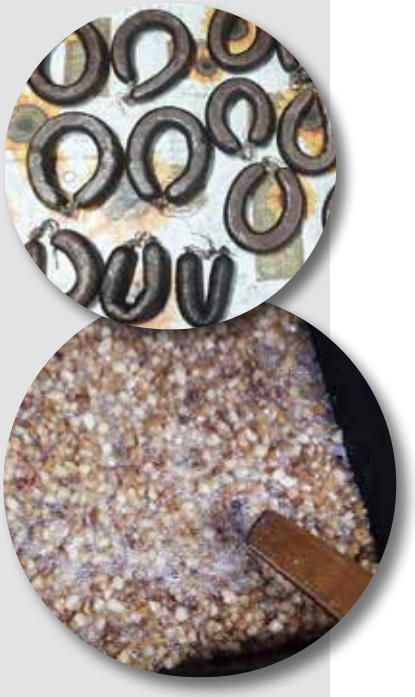

Tisti najstarejši med nami se spominjajo časov pod Italijo, med vojno, ko so bile koline prepovedane, če bi jih zasačili, pa bi tvegali visoke kazni in lahko še marsikaj drugega. Nihče si v modernih časih ni mislil, da se lahko kaj takšnega ponovi ali vrne, seveda zaradi drugih razlogov, pa vseeno.

Vsi pa seveda iskreno in srčno upajo, da se takšno leto in takšne razmere ne bodo nikoli več ponovile.

Silvo Čelhar

POZORNOST IN PODPORA STA VSE BOLJ POMEMBNI

Skupina Pivka – Delamaris je močno vpeta v slovensko družbeno okolje in v vseh letih delovanja zagotavlja sredstva za sponzorstva in donacije pomoči potrebnim. Z bogato ponudbo izbranih izdelkov lahkega piščančjega mesa ter rib podpira številne programe, ki aktivno prispevajo k dvigu življenjskih standardov prebivalcev. Pri tem podpira številne lokalne klube in društva, odprta pa je tudi za potrebe širše skupnosti.

V teh izrednih razmerah epidemije in naravnih nesreč je pomoč še toliko bolj potrebna in posebej dobrodošla. Samo v zadnjih dveh mesecih je skupina Pivka - Delamaris pomoči potrebnim darovala preko 18.000 izdelkov, saj pravijo, da lahko težavne okoliščine premagamo le, če skrbimo drug za drugega.

Pivka – Delamaris se je odzvala tudi na prošnjo lokalnega Rdečega križa, se pridružila praznični dobrodelni akciji Zveze prijateljev mladine Slovenije, darovala Zavetišču za brezdomce Ljubljana ter prispevala v Hladilnik toplega srca dobrodelne akcije Radia Capris. V sodelovanju z Regijskim štabom za civilno zaščito Notranjske so z ribicami, ki so vir vitamina D, razveselili tudi zaposlene v domovih starejših občanov v Postojni in Ilirski Bistrici. Dodali so tudi donacijo za zaposlene v DSO Nova Gorica. Skupno so obdarili kar 450 zaposlenih, ki neumorno skrbijo za ostarele.

»V septembru, ko smo imeli v podjetju veliko odsotnosti zaradi okužb, nam je veliko pomenila podpora ostalih podjetij, ki so nam stala ob strani. To dobro misel, da je resnično potrebno, da smo podpora drug drugemu, želimo podati naprej in pomagati tistim, ki so je v tem trenutku najbolj potrebni,« je ob donaciji za Radio 94 povedal predsednik Uprave mag. Janez Rebec.

Prve dni januarja je podjetje na svojih spletnih straneh objavilo tudi nov razpis za sponzorska sredstva za leto 2021 z naslovom »Gibaj zdravo - ugrizni zmago«. K sodelovanju vabijo lokalne klube in društva, ki se aktivno zavzemajo za zdrav način življenja, rast kulture prostora in vzpodbujajo sodelovanje.

Pivka · Delamaris · 1879 · SKUPINA

Skupna Pivka – Delamaris

Skupni nastop Skupine Pivka - Delamaris in Občine Pivka pri solidarnostni pomoči prizadetim v potresu na Hrvaškem

V začetku januarja je proti prizadetim območjem v potresu na Hrvaškem odpotovala pošiljka izdelkov Skupine Pivka – Delamaris, Občina Pivka pa je pri lajšanju stisk prizadetih sodelovala še s finančno pomočjo, ki sta jo prizadetim posredovala Karitas in Rdeči križ. Občina Pivka se je namreč odzvala pozivu k solidarnostni pomoči po potresu v Petrinji, Sisku, Glini in okolici, ki ga je na svoje članice naslovilo Združenje občin Slovenije. Na 5. korespondenčni seji občinskega sveta, ki je telefonsko potekala zadnji dan leta 2020, so občinski svetniki namreč soglasno sprejeli sklep o finančni pomoči prizadetim in sicer v višini 3000 evrov. Prejemnica polovice tega zneska je Slovenska Karitas, druge polovice pa Rdeči križ Slovenije. Občina Pivka pa je v organizacijo solidarnostne pomoči za potresno območje pristopila tudi v sodelovanju s skupino Pivka perutninarstvo - Delamaris. Skupno sta donirali 13.080 izdelkov - že pripravljenih ribjih in mesnih jedi, v maloprodajni vrednosti 19.000 evrov, za katero je Občina Pivka prispevala 3000 evrov.

Občina Pivka

3CNC, Neverke 58, 6256 Košana

ZAPOSLIMO, odgovorne, proaktivne, pozitivne in timsko naravnane sodelavce za delo na 3 in 5 osnih CNC obdelovalnih centrih in v tehnologiji. Več o nas si lahko preberete na naši spletni strani **www.3cnc.si.** Vaš življenjepis in kratko motivacijsko ponudbo pričakujemo na naslovu **zaposlitev@3cnc.si.** V ponudbi navedite svojo smer izobrazbe, doseženo stopnjo izobrazbe ter delovne izkušnje na področjih in v letih.

ODSLEJ MED EKSPONATI TUDI MOGOČEN SISTEM ROLAND 2

Park vojaške zgodovine tudi med obdobjem, ko ne gosti obiskovalcev, bogati svoje vsebine in razstave. V skladu z dogovorom z Vojaškim muzejem Slovenske vojske je Park v decembru namreč pridobil še enega izmed »XXL« eksponatov, in sicer sistem raketne protizračne obrambe Roland 2. Gre za sistem izjemnih dimenzij, saj v dolžino meri kar 10 metrov, skupna masa pa presega 26 ton. Sistem je bil v Slovensko vojsko uveden leta 2001 in je ostal v uporabi še dobro desetletje. Namenjen je zaščiti zračnega prostora do višine 3500 m, sestavljajo ga trije člani posadke – poveljnik, operater in voznik. Celotni bojni komplet obsega deset raket, dve v laserju in osem v rezervi. Kontejnerski del je nudil polno radiološko, kemijsko in biološko zaščito. Nov eksponat v Parku vojaške zgodovine je plod dobrega sodelovanja z Ministrstvom za obrambo

RS, Slovensko vojsko in Vojaškim muzejem Slovenske vojske ter bo postal del muzejske predstavitve razvoja Slovenske vojske.

MINISTRICA NA OBISKU

V decembru je Park vojaške zgodovine obiskala ministrica dr. Helena Jaklitsch. Tema pogovorov z vodstvom muzeja je bila predvsem sodelovanje med Uradom Vlade RS za Slovence v zamejstvu in po svetu in Parkom vojaške zgodovine, ministrica pa si je v okviru obiska tudi ogledala razstave in zbirke Parka. Ministrica dr. Jaklitsch se je direktorju zahvalila za prijazen sprejem in obljubila podporo in aktivno sodelovanje urada v prihodnje. Svoje navdušenje ob obisku je zapisala v knjigo vtisov častnih gostov Parka vojaške zgodovine. »Z izredno hvaležnostjo za vse delo, ki ga opravljate, da bi nam vsem približali na domoljuben in srčen način zgodbo slovenskega naroda na poti do svoje države skozi oči in izjemen prispevek naše vojske. Želim vam zagnanosti tudi v prihodnje, da bi ohranili ta čut za slovenstvo, tudi skozi zgodbe, pisane skozi vojaško zgodovino.«

NOVA PROMOCIJSKA STOJNICA SLOVENSKE VOJSKE

Med pomembnimi dopolnitvami muzejske ponudbe v Parku vojaške zgodovine, ki bo pričakala obiskovalce po odprtju muzeja, je tudi nova promocijska stojnica Slovenske vojske, ki je bila postavljena konec lanskega leta in predstavlja enega od produktov sodelovanja med Parkom vojaške zgodovine in Ministrstvom za obrambo na področju promocije Slovenske vojske. Stojnica je ‘strateško’ postavljena na poti med dvema največjima atrakcijama muzeja – simulatorjem letenja z MiG-21 in podmornico. Stojnica bo ponujala oglede filmov na dveh televizijah, drobni promocijski material, ogled lutke z vso opremo slovenskega vojaka, ob obiskih večjih organiziranih skupin pa bodo na stojnici sodelovali tudi delavci uprav za obrambo, ki bodo mladim na voljo za vsa pojasnila v zvezi z možnostmi sodelovanja s Slovensko vojsko.

Park vojaške zgodovine

SPLETNI STROKOVNI POSVET POSVEČEN BOROEVIĆU

V sredo, 9. decembra 2020, je Park vojaške zgodovine v sodelovanju z Zgodovinskim inštitutom Milka Kosa ZRC SAZU in Muzejem novejše zgodovine Slovenije pripravil spletni strokovni posvet ob stoletnici smrti avstro-ogrskega feldmaršala, poveljnika V. armade in junaka soške fronte, Svetozarja Boroevića de Bojna (1856–1920), vojskovodje, ki je kakor le malokateri zaznamoval zgodovino našega prostora. »Soški lev«, častni občan več kot sto slovenskih občin, je z izjemno vojaško kariero postal edini nenemški feldmaršal avstro-ogrske armade, a je že poldrugo leto po koncu prve svetovne vojne umrl obubožan, zapuščen in pozabljen. Udeležence strokovnega posveta je najprej pozdravil minister za obrambo Republike Slovenije mag. Matej Tonin. Sledila pa so štiri krajša predavanja. Dr. Renato Podbersič, zgodovinar in sodelavec Študijskega centra za narodno spravo, ki je posvet tudi moderiral, je predstavil življenje Svetozarja Boroevića in orisal njegovo vojaško kariero. Dr. Gregor Antoličič, zgodovinar in sodelavec Zgodovinskega inštituta Milka Kosa, je predstavil Boroevićevo pot od bojev na Karpatih do poveljevanja V. armadi na Jugozahodni fronti. Dr. Marko Štepec, zgodovinar, muzejski svetnik in kustos v Muzeju novejše zgodovine Slovenije, pa je skozi fotografije predstavil zgodovinski spomin na feldmaršala Boroevića na Slovenskem. Predavanja je sklenila dr. Petra Svoljšak, zgodovinarka, znanstvena svetnica, predstojnica Zgodovinskega inštituta Milka Kosa na ZRC SAZU in predavateljica na Fakulteti za humanistiko Univerze v Novi Gorici, s predstavitvijo današnjega pogleda na Boroevićevo življenje in delo sto let po njegovi smrti. Posnetek posveta je dostopen na Youtube kanalu Parka vojaške zgodovine.

JUBILEJNO LETO PRAZNOVANJA 30-LETNICE NAŠE SAMOSTOJNOSTI (ZAGON PROJEKTA ZBRALI SMO POGUM)

Ob 30-letnici samostojnosti naše države smo v Parku vojaške zgodovine, Arhivu Republike Slovenije in Zavodu Republike Slovenije za šolstvo združili moči in skupaj pripravili pedagoško zgodovinski projekt »Zbrali smo pogum«, s katerim želimo učencem in dijakom približati zgodovinsko temo osamosvajanja naše države, ki je v šolah velikokrat zanemarjena. Rdeča nit celotnega projekta je torej pogum, ki smo ga pokazali v času osamosvajanja in dokazali v času zmagovite vojne, vse skupaj pa simbolizira pomenljiv logotip, trideset lipovih listov, razvrščenih v krogu. V okviru projekta pripravljamo spletno razstavo, tri krajše izobraževalne filme ter e-učno gradivo za šolarje in učitelje. Vse omenjeno se deli na tri sklope vezane na tri ključna obdobja iz zgodovine osamosvajanja, in sicer: čas plebiscita za samostojno in neodvisno Slovenijo, obdobje osamosvajanja s sprejetjem osamosvojitvenih aktov in razglasitve samostojnosti ter čas vojne za obrambo samostojnosti in suverenosti. Prvi del projekta je dostopen že od decembra, saj smo z njim 23. 12. 2020 na 30-letnico plebiscita, začeli praznovanje jubilejnega leta. V pomladnih mesecih leta 2021 bo pripravljen drugi del, v sklopu katerega bodo predstavljeni bistveni dogodki osamosvojitve Slovenije z vrhuncem 26. junija 1991, ko je bila v Ljubljani, na trgu pred stavbo takratne skupščine, razglašena samostojna država. Končno poglavje pa bo oris vojne za Slovenijo z odhodom zadnjega vojaka JLA iz Slovenije. **Gradivo je in še bo v celoti dostopno na spletni strani www.zbralismopogum.si.**

ZBRALI SMO POGUM

SPLETNI STROKOVNI POSVET »STOLETNICA RAPALSKE POGODBE«

Na predvečer 100. obletnice Rapalske pogodbe, ki je bila podpisana 12. novembra 1920, je Park vojaške zgodovine skupaj z Zgodovinskim društvom Rapalska meja, Zgodovinskim inštitutom Milka Kosa ZRC SAZU in Oddelkom za zgodovino Filozofske fakultete Univerze v Mariboru pripravil spletni strokovni posvet »Stoletnica Rapalske pogodbe«. Podpis Rapalske pogodbe namreč predstavlja enega najusodnejših mejnikov v slovenski nacionalni zgodovini, saj je z določitvijo meje med Kraljevino SHS in Kraljevino Italijo slednji pripadla kar tretjina slovenskega nacionalnega ozemlja in od matice odtrgala kar četrtino Slovencev. Udeležence strokovnega posveta je najprej pozdravil predsednik Državnega sveta Republike Slovenije g. Alojz Kovšca. Nagovor predsednika drugega doma slovenskega parlamenta je nekoliko ublažil dejstvo, da za razliko od stoletnice požiga Narodnega doma v juliju in koroškega plebiscita v oktobru letos, stoletnica podpisa Rapalske pogodbe ni doživela nobene vidnejše obeležitve na nacionalni ravni. Pozdravom organizatorjev posveta sta sledili dve predavanji. Prof. dr. Andrej Rahten, sodelavec Zgodovinskega inštituta Milka Kosa ZRC SAZU in predavatelj na Filozofski fakulteti v Mariboru, je v predavanju z naslovom »Slovenci in versajski sistem« osvetlil potek pariške mirovne konference leta 1919 in boj za meje nove južnoslovanske države. Prof. dr. Gorazd Bajc s Filozofske fakultete v Mariboru pa je s predavanjem »Rapalska pogodba – pogled zgodovinarja« razložil vprašanje slovenske zahodne meje po koncu prve svetovne vojne in pogajanja v mestu Rapallo.

Strokovni posvet, katerega posnetek je dostopen na Youtube kanalu Parka vojaške zgodovine, je moderiral zgodovinar dr. Renato Podbersič.

Park vojaške zgodovine

»ZLOGLASNA« BOMBA IZ VURBERKA ČAKA NA MUZEJSKO PREDSTAVITEV

Verjetno ni še nobena najdba neeksplodiranega ubojnega sredstva tako močno odmevala v slovenski javnosti kot najdba letalske bombe AN-M64A1 iz druge svetovne vojne v juliju 2017 pri Vurberku v občini Duplek.

Takrat 41- letni domačin je skupaj z otroki v gozdu za hišo iskal zaklad z detektorjem kovin. Zaklada niso našli, pač pa 250-kilogramsko ameriško letalsko bombo iz druge svetovne vojne, ki ob padcu na tla v februarju 1945 ni eksplodirala. V nasprotju z vsemi predpisi je najditelj bombo izkopal iz zemlje, jo z avtodvigalom dvignil in prepeljal na domače dvorišče. Državna enota za varstvo pred neeksplodiranimi ubojnimi sredstvi (NUS) je takoj po seznanitvi zagnala obsežno in zahtevno akcija uničenja bombe, v kateri je bilo potrebno evakuirati več kot 400 okoliških prebivalcev. Akcija je uspela in z nadzorovano eksplozijo je bila bomba deaktivirana brez kakršnihkoli škodljivih posledic.

Zanimanje medijev in javnosti je bilo izjemno veliko. Glede na to, da bomba predstavlja neposredno dediščino zavezniških letalskih operacij, ki so v Parku, v razstavi Do pekla in nazaj, še posebej izpostavljene in glede na dejstvo, da je potrebno javnost neprestano opozarjati na pravilno postopanje z najdenimi NUS, smo se z Državno enoto za varstvo pred NUS dogovorili, da v prihodnjem letu pripravimo v Parku razstavo na to temo. Postopek konzervacije »zloglasne« bombe, ki jo je Park vojaške zgodovine prevzel v začasno hrambo, je bil v novembru končan in bomba že čaka na umestitev v razstavo.

PODALJŠANJE VELJAVNOSTI DARILNIH BONOV

Imetniki darilnih bonov, ki jih zaradi zaprtosti Parka vojaške zgodovine ob izbruhu koronavirusa ne morete izkoristiti pred iztekom njihove veljavnosti, si boste lahko muzejske zbirke in razstave z njimi ogledali tudi naknadno. **Darilnim bonom za obisk Parka vojaške zgodovine z datumom poteka 31. december 2020 se veljavnost samodejno podaljša do 30. junija 2021, z datumom poteka kadarkoli v letu 2021 pa do konca leta 2021.**

REŠEVALNO VOZILO MERCEDES-BENZ 230 BINZ NA RAZSTAVI POT V SAMOSTOJNOST

Park vojaške zgodovine je bogatejši za nov dragocen eksponat – reševalno vozilo Mercedes-Benz 230 BINZ, ki ga je za muzejsko predstavitev Parku podaril Zdravstveni dom Velenje. Reševalno vozilo je umeščeno v osrednjo scensko postavitev v razstavi Pot v samostojnost in bo tako nakazovalo pomembno vlogo, ki so jo v vojni za Slovenijo odigrali reševalci in drugo zdravstveno osebje. Reševalno vozilo Mercedes-Benz 230 BINZ so izdelali na podaljšani platformi modela W114 (Lang). Vsebuje šestvaljni bencinski motor, ki razvije moč 88kW (120 KM). Končna hitrost je znašala 175 km/h, poraba goriva pa se je gibala med 11 in 14 litri na 100 km. Vozilo, ki je bilo narejeno pred natanko petdesetimi leti, je še isto leto pridobil velenjski zdravstveni dom. Bilo je visoko nad standardi takratne reševalne službe na periferiji, saj so takšni reševalni vozili imeli le še v Beogradu in Zagrebu. Kljub temu da je imelo dolga leta status nekakšnega VIP reševalnega vozila, se je v petdesetih letih na števcu nabralo več kot 500.000 prevoženih kilometrov.

Vozilo je vseeno izjemno dobro ohranjeno in njegova umestitev v muzejsko zbirko je pomembna tudi z vidika ohranjanja tehnične dediščine. Reševalno vozilo leta 1991 sicer ni bilo neposredno na prizoriščih spopadov, bilo pa je vključeno v delo reševalne službe in je v dneh vojne vozilo na zdravljenje v bolnišnice tako ranjene kot bolne. Zdravstvenemu domu Velenje, še posebej njihovi reševalni službi, velja ob tem čestitati, da so skozi vsa ta leta uspeli

ohraniti tako imenitno vozilo, pomembno kot zgodovinska in tehnična dediščina, in da so se ga na koncu odločili podariti muzeju ter s tem trajno ohraniti za zanamce. Posebna zahvala velja prav dolgoletnemu skrbniku vozila, vodji reševalne službe v velenjskem zdravstvenem domu g. Damijanu Ločičniku, ki je bil tudi pobudnik muzejske donacije. Pogosto prezrta vloga zdravstvene službe v vojni za Slovenijo je z umestitvijo reševalnega vozila v muzejsko razstavo dobila vsaj simbolično predstavitev in se tako pridružuje vozilom policije in gasilcev. Pravo naključje pa je, da je velenjsko reševalno vozilo v razstavi postavljeno v neposredno bližino helikopterja Gazela z oznako TO 001 VELENJE, ki je eden glavnih eksponatov muzejske predstavitve vojne '91.

Park vojaške zgodovine

SPOZNAJMO NAŠA ČUDOVITA PRESIHAJOČA JEZERA

EKOMUZEJ PIVŠKIH PRESIHAJOČIH JEZER

Pivška presihajoča jezera KRAJINSKI PARK

Zalita struga potoka iz Matijeve jame in spodnji vhod v jamo

Palško jezero ima dva zaliva: Njivce in Ždink.

Kaj imata skupnega Klenski dol in Radohovsko jezero? Obe jezeri obdajajo hiše.

Kljunov ribnik ima več izvirov na dnu, voda pa izvira tudi na njegovem robu in odteka v reko Pivko (izviri pri Kljunovem ribniku).

Klenski dol (ali Klensko jezero) je eno od Pivških jezer, ki se pojavljajo redkeje, tokrat sredi decembra. Leži ob cesti v Kleniku, ki vodi v smeri proti Trnju oz. Palčju.

Izvira Malega Zagorskega in Velikega Drskovškega jezera, ki postaneta aktivna ob redni večji ojezeritvi.

Jezerce v Jeglenku, v katerega se izliva potok iz izvirne kotanje v višjem svetu med Jeglenkom in Godnovim vrtom, iz Jeglenka pa se voda preliva v Petelinjsko jezero.

Snežna odeja pokriva zaledeneli Malo Drskovško in Malo Zagorsko jezero. Nezaledenel del jezera leži v okolici potoka, ki priteče v jezero.

Foto: TK

Krajinski park Pivška presihajoča jezera

ZAČETEK UREDITVE CENTRA ZVERI DINARIDOV DINA

Začenjamo z ureditvijo središča za usmerjanje obiska in ozaveščanje o velikih zvereh v okviru projekta Carnivora Dinarica, sofinanciranega z denarjem iz Programa sodelovanja Interreg Slovenija-Hrvaška, programsko obdobje 2014-2020.

Pogodbo z izvajalcem, izbranim na javnem razpisu, TSE d. o. o., audio video inženiring, Ljubljana je Občina Pivka sklenila v začetku januarja, pogodbena vrednost načrtovanih del in opreme pa znaša 457 tisoč evrov z DDV. Delež občine Pivka znaša 15 odstotkov celotne vrednosti.

Foto: Arhiv Občine Pivka

Shematski prikaz razstavišča

Središče oziroma Center zveri Dinaridov DINA (naziv, izbran na podlagi izvedene ankete) bomo odprli julija 2021. V središču bomo celostno predstavili značilnosti in vlogo medveda, volka in risa v naravi ter problematiko sobivanja ljudi z velikimi zvermi. Koncept razstavišča smo predstavili na delavnicah in dveh odborih občinskega sveta Občine Pivka ter v medijih, širši javnosti pa ga bomo takoj, ko bodo razmere to omogočale.

Gre za ureditev prve faze razstavišča na 300 kvadratnih metrih površine, izvedene v okviru finančnih možnosti projekta, si bo pa Občina Pivka intenzivno prizadevala pridobiti potreben denar za nadgradnjo središča.

DVOREC RAVNE – ODKRIVANJE POZABLJENE DEDIŠČINE

Občina Pivka je v okviru čezmejnega strateškega projekta Interreg Italia-Slovenija MerlinCV pripravila strokovno tematsko predavanje z naslovom "Grad Ravne na Pivškem - po sledeh kulturne dediščine, grajske knjižnice in arhiva."

Omenjeni projekt se navezuje na kulturno dediščino gradov, dvorcev in vil, aktivnosti Občine Pivka pa so zato vezane predvsem na dvorec Ravne. V predavanju je strokovni sodelavec **Igor Gardelin** predstavil, kako se lahko z uporabo zgodovinskih virov pripomore k odkrivanju pozabljene dediščine in s pomočjo le-te dvorec Ravne revitalizira z vsebino, ki je nekoč bila njegov sestavni del ter mu na ta način vdahne novo življenje. Predavatelj se je osredotočil na plemiški družini Hohenwart in De Leo, ki sta imeli Ravne v rokah od 17. do začetka 20. stoletja. Igor Gardelin je predstavil zapuščinske inventarje družin, ki jih hrani Arhiv Slovenije. Na primeru zapuščinskega inventarja Jurija Jakoba von Hohenwarta, ki je živel med letoma 1724 – 1808, je, denimo, prikazal, kako bi lahko podatke iz njega uporabili pri rekonstrukciji opreme in prostorov v gradu Ravne ter ene njegovih največjih dragocenosti – grajske knjižnice v novi, virtualni obliki. V drugem delu predavanja spoznamo zasebni arhiv Hohenwartov, ki ga hrani Avstrijski državni arhiv. Gardelin spregovori o dokumentih, ki razkrivajo vlogo ravenskih lastnikov v lokalnem, kakor tudi širšem evropskem kontekstu. Arhiv hrani tudi avtobiografijo, listine in fotografije gradu Ravne, ki pričajo o političnem kakor tudi zasebnem življenju Karla Sigmunda von Hohenwarta (1824-1899), nekdanjega ministrskega predsednika Avstrije oziroma avstrijske polovice Avstro-Ogrske. Predavanje so pripravili ob letošnjem Veselem dnevu kulture, dostopno pa je na Youtube kanalu Parka vojaške zgodovine.

Dragica Jaksetič

NA NOTRANJSKEM DVA RISA S TELEMETRIČNO OVRATNICO

Projekt LIFE Lynx se je pričel leta 2017, njegov glavni namen je reševanje Dinarsko-JV alpske populacije risa pred izumrtjem, ki jo ogroža predvsem parjenje v sorodstvu. V projektu bomo našim risom pomagali z doselitvami iz Romunije in Slovaške. Zaenkrat smo pripeljali že sedem risov, štirje so bili izpuščeni v slovenskem, trije pa v hrvaškem delu Dinaridov.

Po naših podatkih se trenutno na širšem območju Notranjske nahajata dva izmed doseljenih risov. V prostranih gozdovih Menišije si je svoj teritorij ustvaril ris, imenovan Katalin. Katalin je bil v naravo izpuščen letos spomladi na območju Snežnika. Po izpustu se je najprej odpravil proti jugovzhodu mimo Ilirske Bistrice do Brkinov, od tam naprej pa je v dolgem ovinku prek Gorskega kotarja, Goteniške gore in Blok prišel na območje Menišije. Opisano pot, dolgo približno 250 km, je opravil v 19 dneh. Veliko krajšo pot je pri iskanju svojega teritorija opravil ris, poimenovan Maks. Maks prihaja s Slovaške in je bil letos poleti tako kot Katalin, izpuščen na območju Snežnika. Prve tedne po izpustu je ostal v okolici Snežnika, nato pa je svoj teritorij razširil še na območje Javornikov in Rakovega Škocjana. Iz podatkov njegove telemetrične ovratnice lahko sklepamo, da je večkrat poskušal prečkati avtocesto na odseku med Postojno in Uncem. V mesecu oktobru pa njegovo prisotnost beležimo predvsem na območju Menišije.

Koliko je risov v Sloveniji?

Poleg doselitev risov v okviru projekta LIFE Lynx potekajo še številne druge dejavnosti, med njimi tudi spremljanje risov s pomočjo avtomatskih kamer. Avtomatske kamere postavimo na območjih z že zabeleženo prisotnostjo risa. Ker trenutno postavljamo kamere na 185 različnih lokacijah, so nam pri tem v veliko pomoč člani lokalnih lovskih družin. Na koncu sezone spremljanja pregledamo posnete fotografije in izberemo tiste, na katerih so se posneli risi. Ker se posamezni ris lahko pojavi na več fotografijah, pri ocenjevanju številčnosti izkoriščamo dejstvo, da je pikast vzorec risjega kožuha edinstven za vsako posamezno žival. Tako lahko na podlagi fotografij pridobimo najmanjšo številčnost risov v Sloveniji, v sezoni 2019/2020 ta znaša 20 odraslih osebkov in dva mladiča.

Lokalne posvetovalne skupine

Za uspešno doselitev risov ter reševanje njihove populacije pri nas je potrebno sodelovanje z lokalnimi deležniki, kar pri projektu LIFE Lynx izvajamo preko t.i. lokalnih posvetovalnih skupin. Na območju Notranjske delujeta dve skupini, in sicer skupina v okviru projektnega sveta LIFE Stržen in Lokalna posvetovalna skupina »Pivško«, ki pokriva območje od Postojne in Predjame, vključno s Krasom vse do Snežnika in Ilirske Bistrice. Do zdaj smo imeli na tem območju tri srečanja, zaradi trenutnih razmer pa bo naslednje potekalo preko spleta. Tako sodelovanje zagotavlja menjavo informacij, mnenj in idej med deležniki ter izvajalci projektov.

zgoraj: ris Katalin (foto: Gabriele Retez), spodaj: ris Maks (foto: Miha Krofel)

Za več informacij o risu in projektu LIFE Lynx lahko obiščete našo spletno stran www.lifelynx.eu, najdete pa nas tudi na Facebooku in Instagramu.

Gregor Simčič, Manca Velkavrh, Maja Sever

Foto: Branko Česnik

OBNOVA GOZDA S SADNJO SADIK GOZDNEGA DREVJA

Obnova gozda s sadnjo sadik gozdnega drevja je izjemen ukrep pri gospodarjenju z gozdovi, za katerega se največkrat odločimo ob poškodbah gozdov na večjih površinah. Razlogi za sadnjo so predvsem motnje pri naravni obnovi gozda, odsotnost možnosti za naravno nasemenitev gozdnega drevja, nevarnost razvoja erozijskih procesov na odprtih gozdnih površinah ali želja po spremembi obstoječe, rastišču neustrezne sestave gozda.

Sadnjo načrtujemo gozdarji Zavoda za gozdove Slovenije (ZGS) okvirno v gozdnogospodarskem načrtu območne enote in gozdnogospodarskem načrtu gozdnogospodarske enote za obdobje desetih let, detajlno v vašem gozdu pa v gozdnogojitvenem načrtu. V gozdnogojitvenem načrtu pri izdelavi katerega lahko sodelujejo lastniki gozdov, so poleg ostalih gozdnogojitvenih del načrtovani ukrepi obnove gozda.
Sadnjo izvajamo v spomladanskem in jesenskem času. Sadike pridobivajo in negujejo za potrebe ZGS v drevesnicah. Drevesnice so dobavitelji po gozdnogospodarskih načrtih rastišču ustreznih sadik. Uspeh sadnje je odvisen od kakovosti sadik, od časovno primerne priprave sadik za odpremo v drevesnicah ter od skrbnega ravnanja s sadikami pri prevozu iz drevesnice v gozd in pri sadnji.

Pri sadikah je pomembno, da so pri prevozu zaščitene pred izsušitvijo. V kolikor prikolica nima ponjave, morajo biti sadike med prevozom transportirane v vrečah ali zaščitene s primernim pokrivalom. Previdni moramo biti pri nakladanju in razkladanju sadik, da jih ne poškodujemo, še posebno pazimo na listne popke. Po končanem prevozu sadik v gozd je potrebno sadike takoj zakopati na primerno mesto čim bližje prostoru, kjer bomo izvajali sadnjo. Večkratno prestavljanje je zelo škodljivo za sadike. Na terenu za sadnjo pripravljene oz. zakopane sadike ne smejo biti izpostavljene soncu. Pred pripeko jih lahko zaščitimo tako, da jih pokrijemo z vejami. Sadik ne smemo skladiščiti v jarkih s stoječo ali tekočo vodo ali v z vodo napolnjenih sodih. Sadik v gozdu ne smemo pokriti s polivinilno folijo, saj se pod njo v sončnem dnevu močno segreje zrak, kar povzroča venenje popkov. Priporočljivo je, da pred sadnjo namakamo sadike v posebej pripravljeno brozgo – to je v mešanico vode in zemlje. Z zemljo obdane korenine bodo lažje prenesle presaditveni šok zaradi suše, zato na ZGS uvajamo sadnjo kontejnerskih sadik. Sadike moramo med sadnjo prenašati v sadilnih vrečah ali kakšnih drugih primernih prenosnih sredstvih.

Uspeh sadnje bo zagotovljen ob upoštevanju nasvetov in navodil vašega revirnega gozdarja za pravilno izvedbo sadnje, predvsem pa od vaše takojšnje in kvalitetno izvedene sadnje.

Foto: arhiv ZGS

Kontejnerske sadike (vzgoja in transport sadik poteka v posodah oz. kontejnerjih) v primerjavi s sadikami klasične vzgoje omogočajo večjo uspešnost obnove.

Zavod za gozdove Slovenije, OE Sežana

USTVARJAMO Z OTROKI

poslastice za ptice pozimi

Potrebujemo:

Arašidovo maslo, jabolko, pomarančo (po želji), mešana semena za ptice, debelejšo vrvico (na primer iz jute), debelejšo šivanko in nož.

Postopek:

Ker nam pri izdelovanju pomagajo otroci, pazimo na ostre predmete in raje odrasli zrežemo jabolko na kolobarje debele približno 1 cm. Če smo se odločili, da dodamo tudi pomarančo, jo ravno tako razrežemo na kolobarje. Pomarančo damo na stran, kolobarje jabolka pa malo bolj na debelo namažemo z arašidovim maslom. Premažemo polovico kolobarja z obeh strani, nato namazano polovico povaljamo v mešanico semen, da se lepo primejo. Pripravimo šivanko in vrvico. Vzamemo kolobar jabolka in ga dvakrat prebodemo, najprej z ene strani, potem še z druge nazaj. Nato sledi kolobar pomaranče. Tako izmenično nanizamo vse kolobarje na vrvico. Naša poslastica za ptice je končana. Obesimo jo na kakšno mesto, kjer jo bomo lahko opazovali skozi okno hiše. S tem bomo polepšali pogled na vrt in razveselili ptice. Pazimo samo, da mačke ne morejo splezati do te vrvice.

Nataša Biščak

PRI NAŠIH NAJMLAJŠIH

VRTEC MED EPIDEMIJO

V času epidemije, ko je bilo varstvo v vrtcih zagotovljeno zgolj za nujne primere, je Vrtec Pivka obiskovalo približno 20 odstotkov otrok.

Otroci so bili razporejeni v šest skupin. Na začetku je bilo v vsaki skupini do 6 otrok, ko se je začelo število prijav povečevati, pa do 8 otrok pri starejših, do 7 pri mlajših skupinah. Obratovali sta obe enoti vrtca, za vsako skupino sta skrbeli po ena vzgojiteljica in ena pomočnica vzgojiteljice.

»Od začetka drugega vala epidemije smo imeli v kolektivu 4 okužene zaposlene, ki so se okužile izven vrtca. Po priporočilih dežurnega epidemiologa smo samo enkrat poslali oddelek v izolacijo, v ostalih treh primerih pa ne. Bolezen se kljub temu znotraj vrtca ni razširila.« pojasni pomočnica ravnateljice v vrtcu Klara Gardelin. Pri svojem delu zaposleni ves čas nosijo zaščitno masko, skrbijo za osebno higieno ter higieno prostorov in opreme, redno prezračujejo prostore. Izven prostorov igralnic skrbijo za medsebojno razdaljo. Ob tem se pomočnica ravnateljice zahvaljuje staršem in ostalim obiskovalcem, da se držijo navodil in priporočil glede ukrepov preprečevanja širjenja epidemije.

»Strokovne delavke skrbijo za dobro počutje otrok, z osebno bližino in toplino, ki jo v teh časih še kako potrebujemo vsi, ne samo otroci. S svojo umirjenostjo vlivajo zaupanje, da bo vse še v redu. Otrokom ponujajo raznovrstne vsebine in dejavnosti. Skrbijo, da se otroci veliko gibajo na svežem zraku … s številnimi presenečenji v duhu veselega decembra so pričarale predpraznično vzdušje ter s tem uspele privabiti nasmehe na drobne obrazke…« izjemno skrbno izpostavi pomočnica ravnateljice. Ob tej priložnosti se zatorej naša sogovornica zahvaljuje predvsem vsem sodelavkam in sodelavcem za srčnost in toplino, ki jo razdajajo vsak dan.

DKH

Foto: Vrtec Pivka

Spoštovani starši, vabimo vas, da se udeležite predavanj s področja vzgoje, v okviru šole za starše, ki jih organizira **»Maraton pozitivne psihologije«** in potekajo prek njihovega Youtube kanala.

Na predavanja se je potrebno predhodno prijaviti na: maratonpozitivnepsihologije.si/sola-za-starse/.

Glede na svoje zanimanje, lahko izberete predavanje oz. več predavanj. Priznani strokovnjaki z različnih področij vzgoje in izobraževanja predavajo o aktualnih vsebinah ter na koncu ponudijo možnost, da tudi sami postavite vprašanje, v kolikor bo ostalo še kaj nepojasnjenega…

Razpored predavanj za starše:

20. 1. 2021, Katarina Kesič Dimic: **Kdo lahko spleza na drevo? Otroci s posebnimi potrebami**

23. 1. 2021, dr. Milan Hosta: **Oče v 21. stoletju**

27. 1. 2021, Petra Založnik: **Moč pripovedovanja zgodb**

30. 1. 2021, Dr. Tjaša M. Kos: **Notranja moč za pomoč pri medvrstniškem nasilju**

3. 2. 2021, dr. Benjamin Lesjak: **Vzgoja za varno preživljanje časa pred zaslonom v predšolskem obdobju**

6. 2. 2021, dr. Albert Mrgole in Leonida Mrgole: **Trenutki, ki štejejo v vzgoji**

Vrtec Pivka

KRUH, MED, MLEKO, MASLO IN JABOLKO

Letošnji tradicionalni slovenski zajtrk, ki ga praznujemo 20. novembra, je bil letos jubilejni, deseti.

Ker so bile letos šolske klopi prazne, so šolarje k pripravi tradicionalnega slovenskega zajtrka spodbudili doma. Vendarle pa so se s kruhom, medom, mlekom, maslom in jabolkom posladkali otroci, ki so bili v tem obdobju v Vrtcu Košana in Vrtcu Pivka. Ustvarili so tudi nekaj izvirnih izdelkov, povezanih s tematiko tega dne.

Foto: Vrtec Pivka in Vrtec Košana

Tradicionalni slovenski zajtrk poudarja, da moramo uživati hrano domačega izvora. Razvil se je iz dobrodelne izobraževalne akcije »En dan za zajtrk med slovenskih čebelarjev v slovenskih vrtcih«. Njen pobudnik je bila Čebelarska zveza Slovenije.

DKH

Skupni vpis v vrtec Pivka in Košana za šolsko leto 2020/2021

Vabimo vas k vpisu otrok v prvo in drugo starostno obdobje v celodnevni (9-urni) program. Sprejeti otroci bodo vključeni v vrtec s 1. 9. 2021, o čemer bomo starše pisno obvestili do konca junija.

KDAJ? OD 01.03.2021 DO 05.03.2021

KJE? V pisarni enote Vetrnica ali Vrtca Košana.

PIVKA
PONEDELJEK – PETEK : 7:00 - 15:00
SREDA: 7:00 - 16:00

KOŠANA
PONEDELJEK: 07:30 - 09:00 / 13:30 – 15:30
TOREK: 13:30 - 17:00
SREDA: 07:30 - 12:00
ČETRTEK: 07:30 - 09:00
PETEK: 09:30 - 15:00

VRTEC VETRNICA
Prečna ulica 5
6257 Pivka

Telefon: 05 721 24 90

VRTEC KOŠANA
Dolnja Košana 61
6256 Košana

Telefon: 05 72 18 398

Vpisni list dobite v pisarni ali na spletnih straneh vrtca.
Ob vpisu imejte s seboj EMŠO staršev in otroka.

OSNOVNA ŠOLA KOŠANA

Osnovna šola Košana

PRVOŠOLCI NAVDUŠILI ZVEZO DELOVNIH INVALIDOV

Medtem ko so učilnice ob zaključku lanskega leta samevale, so bili prvošolci deležni vesele novice. Za svoj trud in prijetno sporočilo invalidom in starejšim so dobili nagrado. Konec meseca septembra so namreč prvošolci na natečaj Zveze delovnih invalidov Pivka poslali svojo prvo skupno pravljico z željo, da bi to pravljico brali vsem invalidom in starejšim ljudem! Tako so iz Pivke poslali našo pravljico še na državni izbor in učiteljica Marija Mršnik je dobila elektronsko pošto, v kateri je pisalo, da bo ta prijetna pravljica objavljena v njihovem zborniku in da učenci dobijo nagrado v mesecu januarju, ko bo zbornik izšel. Seveda smo veseli, da so tudi na Zvezi delovnih invalidov Slovenije opazili trud najmlajših učencev iz naše šole.

UČENJE NA DALJAVO

V letošnjem letu smo se odločili, da bo v primeru šolanja na daljavo potekalo učenje v aplikaciji Teams. Ko smo zakorakali v šolo, smo imeli izmenični pouk učenja med učilnico in računalnico z upoštevanjem vseh varnostnih ukrepov. Začele so se priprave, kako se bomo učili s pomočjo računalnika v novi aplikaciji Teams. Učenci so se z zanimanjem in veseljem prepustili novim računalniškim veščinam in izzivom. Novo spletno okolje smo sprejeli za svoje ter skozi učenje spoznavali, kaj nam ponuja. Načine dela smo priredili, tako da so bile za učence razumljive. Prišel je čas, ko se v šolo nismo več vrnili, tako so naša srečanja ter učenje res potekala in nekatera še potekajo v ustaljenem spletnem okolju. Rada bi pohvalila vse tretješolce in njihove starše za uspešno delo, ki smo ga skupaj opravljali v nevidnem spletnem okolju, katerega smo z video srečanji, foto utrinki, komunikacijo v spletni klepetalnici in različnimi prispevki, naredili tudi vidnega in živega. Nekaj ujetih utrinkov šolanja na daljavo. Pisali smo šale, pesmi in vtise o delu na daljavo.

VTISI:

Učenje na daljavo mi ni všeč, ker se ne morem družiti s prijatelji. Pogrešam igranje v telovadnici, prijatelje in učitelje. Upam, da se spet kmalu vidimo. ***Samuel***

Učenje na daljavo mi je všeč, ker rada delam naloge v Teams-ih. Všeč mi je, ker veliko časa preživim s svojo družino. ***Karin***

Pri učenju na daljavo imam najraje video klice, ker se lahko vidim s svojimi sošolci in sošolkami. ***Aleksija***

Med učenjem na daljavo skrbim tudi za nonine ovce. ***Kaja***

ŠALE:

Janezek vpraša učiteljico, ali gre lahko na WC. Učiteljica reče ne. Vpraša ga, kje teče reka Sava. Janezek se razjezi in reče, če me ne boste spustili na WC, bo tekla pod mojim stolom! ***Dane, Zoja***

Dva zobotrebca gresta po cesti. Mimo pride jež in en zobotrebec vpraša drugega: »Ali greva na avtobus?« ***Lara***

Kaj se zgodi, če slon stopi na krompir – nastane pire krompir. ***Lucija***

Zakaj levi jedo surovo meso? Ker ne znajo kuhati. ***Taja***

Jutranja pesem

Zdaj, ko je šola na daljavo,
več časa za druge stvari imamo.
Zjutraj, ko Tine in Lili se zbudiva,
se obiska pri kokoškah veseliva.
Z njimi se igrava in loviva,
novo hiško sva jim naredila.
Ko se kokoške umirijo,
vsaka eno jajce nam izvalijo.
V njihovi družbi se veliko smejiva,
in si zabaven dan narediva. (***Tine***)

Pesem o smehu

Smeh je lep,
prijeten pogled.
Smejimo se radi vsi,
da preženemo skrbi.
Kako se ti zdi? ***(Jan)***

OŠ Košana

PREDAJA SPLETNIH KAMER OSNOVNIMA ŠOLAMA

V sredo, 23. septembra, je potekal dan slovenskega športa. V okviru tega dneva smo se na naši šoli in vrtcu odzvali povabilu Zavod za šport RS Planica in Atletske zveze Slovenije, ki so nas povabili na poseben dogodek z geslom »Začni mlad, tekmuj pošteno.«

Cilj je bil spodbuditi otroke k atletskim korakom in ozavestiti sodelujoče o pomenu zdravega načina življenja.

RKS OZ Postojna-Pivka

Ob predaji donacije so bili poleg ravnateljic prisotni s strani Rdečega križa Erika Dekleva in Marjan Nagode, s strani SMC pa Boris Rebec in Sonja Vodopivec.

OSNOVNA ŠOLA PIVKA

MEDGENERACIJSKO DRUŽENJE OB KNJIGAH IN S KNJIGAMI

Na naši šoli že 6. leto sodelujemo v projektu Medgeneracijsko branje mladinskih knjig. Bralci različnih generacij prebirajo slovenske mladinske knjige, o katerih se nato na srečanjih pogovarjajo, delijo svoja občutja in svoje osebne izkušnje, izmenjavajo mnenja, obujajo spomine ter pri tem tkejo globoke medgeneracijske vezi. V letošnjem šolskem letu se ob knjigah in s knjigami druži 18 navdušenih bralcev – devet devetošolcev, učiteljice in upokojenci, člani krožka Beremo skupaj, ki deluje v okviru Društva upokojencev Pivka.

Prvo srečanje smo konec novembra izvedli preko ZOOM-a. Na srečanju je vsak udeleženec na svojstven način predstavil poljubno knjigo, ki jo je prebral. Nabor predstavljenih knjig je bil nadvse pester. Mlajši bralci so v glavnem prebirali domišljijske knjige in knjige, ki obravnavajo aktualno mladinsko tematiko in problematiko, odrasli pa smo posegali po bolj realističnih delih.
V načrtu imamo že naslednje druženje.

EVROPSKIH IZOBRAŽEVALNIH PROJEKTOV NE MORE USTAVITI NITI COVID

Kljub virusu, ki preti na vsakem koraku našega vsakdana, se sodelovanje z evropskimi šolami v sklopu projekta Erasmus+ nadaljuje. Ker je malo verjetno, da bomo v tem šolskem letu uresničili katero od planiranih mobilnosti, smo se odločili, da jih izvedemo virtualno. In tako so se v sredo, 9.12.2020, naši učenci prvič virtualno srečali s sovrstniki iz Poljske v sklopu novega Erasmus+ projekta pod naslovom EU vrednote za inkluzijo. Na srečanju, ki je bilo po njihovem mnenju prekratko, so med drugim spregovorili o Covidu -19 in trenutnem stanju v lastni državi, kako se vsaka izmed njih soprijema z virusom in kako so se zaradi tega spremenila tudi njihova življenja. Razpravljali so o pomembnosti evropskih vrednot in evropskega sodelovanja, ki še posebno v trenutnih

razmerah predstavlja upanje na svetlejšo prihodnost. Navdušeni nestrpno čakajo na naslednje srečanje.

Magdalena Bobek

KOVODOV PORTAL POUČNIH GRADIV

V podjetju Kovod Postojna smo vzpostavili poučni kotiček, kjer najdete veliko koristnih informacij, fotografij, zgodbico, igro in nalog, ki bi lahko dopolnile vaše znanje ali popestrile vsakdan.

Kovod Postojna, d.o.o.

ONLINE BREZPLAČNI TEČAJI

RAČUNALNIŠTVO V OBLAKU
40-urni
Spletna orodja za delo in komunikacijo na daljavo ter google spletna orodja.

OSNOVE KNJIGOVODSTVA IN RAČUNOVODSTVA
40-urni

Tečaji se bodo začeli v februarju in bodo potekali na daljavo.

Tečaji so namenjeni vsem odraslim prebivalcem Primorsko-notranjske regije, razen osebam, ki imajo status upokojenca, študenta ali dijaka. Pri vključitvi imajo prednost starejši od 45 let.

Prijave in informacije na:
E: lu-postojna@zavod-znanje.si
T: 05 721 12 80

ocenjevanje spretnosti
SPLETNI VPRAŠALNIK

Spoznaj spretnosti - zaglej nove priložnosti.

Bi radi spoznali svoje spretnosti?

Pridružite se na nam na Ljudski univerzi Postojna!

EVROPSKA UNIJA
EVROPSKI SOCIALNI SKLAD
60 let širimo znanje
REPUBLIKA SLOVENIJA
MINISTRSTVO ZA IZOBRAŽEVANJE, ZNANOST IN ŠPORT

Si želiš vsaj za trenutek v pravljico? Spretno sodeluješ z besedami?

Kovod Postojna, d.o.o., v sodelovanju s Klubom študentov občin Postojna in Pivka, razpisuje

Nagradni literarni natečaj

TEMA: POUČNA ZGODBA O SKRBI ZA NAŠE OKOLJE IN VODO
KDO: UČENCI VIŠJIH RAZREDOV OSNOVNE ŠOLE, DIJAKI IN ŠTUDENTI
KDAJ: NATEČAJ POTEKA **OD 10. DECEMBRA 2020 DO 31. JANUARJA 2021**

Pogoji sodelovanja:

- glavni junak zgodbe je **Škrat Vodko**
- vsebina naj se navezuje na skrb za okolje, **s poudarkom na spoštljivem in odgovornem ravnanju z vodo**
- besedilo naj obsega **med 3500 in 5000 znakov** (brez presledkov)
- vsebina naj bo **pomenljiva, poučna, prikupna,prijetna in zabavna**
- zgodbo ter svoje podatke (ime in priimek, starost, šola, kontakt) nam pošljite na **novinarji@kovodpostojna.si**

Nagrajeni bodo vsi sodelujoči!

Glavna nagrada:
trdi disk Verbatim (1TB) in Logitech slušalke

KOVOD KŠOPP KLUB ŠTUDENTOV OBČIN

Postani kšopp-ov aktivist !

ZAKAJ?

Ker delo v organizaciji spodbuja osebno rast!
Ker imaš tako možnost pridobiti nova znanja!
Ker lahko pomagaš pri ustvarjanju lokalnega dogajanja!

Več nas je, bolj je lušno!

Več informacij: predsednik@ksopp.si ali Miha: 040-383-364

PUM-O

LJUDSKA UNIVERZA POSTOJNA

PROJEKTNO UČENJE MLAJŠIH ODRASLIH

Brezplačen program za mlade, ki hočejo uspešno dokončati šolske obveznosti, in mlade, ki iščejo zaposlitev.

- ✓**Ti šolanje na daljavo predstavlja izziv?**
- ✓**Te je strah, da ne boš opravil šolskih obveznosti (izpiti, ocenjevanje ...)?**
- ✓**Si izgubil službo ali te skrbi, kaj bo z zaposlitvijo v prihodnosti?**
- ✓**Čutiš tesnobo v trenutni situaciji in potrebuješ nekoga, ki bi mu lahko zaupal?**
- ✓**Morda pa si le želiš svoj čas preživeti skozi sproščene pogovore preko spletnih kanalov, kjer boš sprejet tak, kot si?**

Če si vsaj na eno od vprašanj odgovoril z DA, nas kontaktiraj, da ti mentorji predstavimo koristi brezplačnega programa PUM-O.

60 let širimo znanje

Telefon: **031 360 977**
E-naslov: **pum-o@zavod-znanje.si**

Program financirata Republika Slovenija in Evropska unija iz Evropskega socialnega sklada. Operacija se izvaja v okviru Operativnega programa razvoja človeških virov, v sodelovanju z Zavodom RS za zaposlovanje.

STAREJŠIM PRIJAZEN KOTIČEK

BRALNA ZNAČKA ZA UPOKOJENCE V OBČINI PIVKA

Društvo upokojencev Pivka je začelo četrto sezono bralne značke za vse upokojence v občini Pivka. Prejšnja leta smo bralno značko začeli 1. oktobra na prireditvi ob dnevu starejših in zaključili konec aprila, ob svetovnem dnevu knjige. Bralna značka za upokojence občine Pivka bo tokrat potekala nekoliko drugače.

Zaradi pandemije so odpadle vse kulturne prireditve, zato smo priznanja za sodelovanje na bralni znački udeležencem poslali po pošti. V času karantene smo sodelovali na daljavo, predvsem po telefonu in elektronski pošti. Po sprostitvi ukrepov se je spet sestal literarni krožek Beremo skupaj. Glavni namen srečanja je bil začetek nove sezone bralne značke. Letos je bralna značka za upokojence občine Pivka dobila ime - postala je Krpanova bralna značka. Predloge za bralni seznam smo prispevali člani krožka Beremo skupaj, s knjižničarko Dartanielo Stegel smo seznam uskladili in dopolnili. Zloženke z naslovi knjig in pogoji za pridobitev priznanja so na voljo na sedežu društva upokojencev na Kolodvorski 3 v Pivki, v Knjižnici Pivka, na Bibliobusu in na spletni strani društva upokojencev. Prireditve ob dnevu starejših in začetku nove sezone bralne značke nismo mogli izpeljati, vseeno pa želimo povabiti k branju knjig čim večje število občanov. Letni čas in epidemiološke razmere kar kličejo po dobri knjigi.

Na srečo so knjižnice odprte, v domišljiji lahko s knjigo potujemo preko vseh meja. Pazite nase in na druge, berite knjige in ostanite zdravi.

Jožica Knafelc

MALE POZORNOSTI ZA VELIKO VESELJE

Društvo upokojencev Pivka ima aktivno kulturno sekcijo, ki se trudi, da v časih izolacije poveže čim več članov. Člani krožka Beremo skupaj ustvarjajo doma, med seboj pa se povezujejo po telefonu in drugih elektronskih poteh. Z veseljem smo se pridružili akciji zbiranja 21000 voščil za starostnike po domovih starejših občanov.

Zavihali smo rokave in ošilili peresa, bolj pesniški ustvarjalci so napisali verze, manj spretni z besedami so izdelali voščilnice. Vodja krožka Nevenka Šelj je obnovila znanje lepopisja, saj je bilo potrebno vsa voščila napisati na roko. Voščilnice smo poslali v DEOS center V Notranjih Goricah z željo, da bi naše dobre misli in želje oskrbovancem polepšale praznike.

Nevenka Šelj, Jožica Knafelc

VESELI DECEMBER V DRUŠTVU UPOKOJENCEV PIVKA

Veseli december je bil bolj čuden, če ne celo žalosten. Celo leto smo poročali o odpovedih prireditev, najbolj so bili okrnjeni kulturni in družabni dogodki. Osnovno poslanstvo društva – druženje in združevanje je bilo skoraj celo leto prepovedano. Zavedamo se, da vsi člani društev upokojencev že zaradi starosti spadamo v rizično skupino, zato so vsa društva spoštovala epidemiološke ukrepe, saj nam je zdravje članov na prvem mestu. Poleti smo še upali, da bomo v septembru speljali kakšen krajši izlet, potiho smo načrtovali novoletno srečanje članov. Ob razglasitvi epidemije nam je bilo jasno, da so naši načrti padli v vodo. Iskali smo način, kako bi članom pokazali, da smo kljub ukrepom medsebojno povezani. Sklenili smo, da bomo simbolično obdarili vse člane. Društvo upokojencev Pivka vsako leto v decembru obišče in obdari vse člane, ki so stari nad 80 let. Obdaritev vseh članov je bila drugačna, bolj zahtevna naloga. Prostovoljke in poverjenice društva so pripravile okrog 600 darilnih paketov in jih ob spoštovanju epidemioloških ukrepov raznesle vsem članom, našle so način, da so darila prišla do članov, ki ne živijo v naši občini. Ponovno se je izkazalo, da predanost prostovoljcev nima meja. Z drobnih darilcem smo marsikomu polepšali turobne čase, dobili smo številne zahvale in pohvale za uspešno izpeljano akcijo. Namen obdaritve je bil, da spodbudimo zavest pripadanja neki skupnosti. Noben človek ni otok, popolnoma sam zase, je napisal pisatelj Hemingway. V Društvu upokojencev Pivka ostajamo trdno povezani, pa čeprav na daljavo. Vse, kar smo v preteklem letu zamudili, bomo ob pravem času nadoknadili.

Tekst in foto: Jožica Knafelc

POTREBA PO ČLOVEŠKIH STIKIH JE ENAKO PEREČA KOT POTREBA PO PREHRANI IN ZDRAVJU – SPODBUDA VSEM OBČANOM

V preteklih mesecih epidemije se nam je potrdilo, da sta osamljenost in izoliranost lahko zdravju skoraj tako nevarna kot bolezen covid-19 sama. Ljudje potrebujemo družbo ter topel stik s soljudmi, na poseben način to velja za starejše. Nič ne pomaga, če ohranimo telesno zdravje, ob tem pa duševno in socialno otopimo ali celo zbolimo. Decembrski prazniki, voščila in klici so že nekaj časa za nami, spreminjajoče razmere glede širjenja covida-19 prinašajo dodatno negotovost. Kaj lahko naredimo sami, kaj kot skupnost, da bodo tudi zimski meseci leta 2021 človeško topli, da se jih bomo lahko spominjali z veseljem in ponosom, ne le s tesnobo in grenkobo?

Res je, možnosti za stik s starejšimi in med vami starejšimi so v tem času še vedno manjše. Vendar pa je prav zato toliko bolj pomembno, da sedaj človeški stik bolj zavestno iščemo, ga negujemo, zanj skrbimo, drug drugemu pri tem pomagamo. Pomislite, s kom vse ste se družili ali srečevali pred razširitvijo virusa. Kdo bi bil vesel vašega klica? S kom se morda že dolgo niste slišali? Pomislite na družino, bližnje in daljne sorodnike, sosede, prijatelje iz otroštva ali dela. Znance iz skupine ali krožka. Ker je v Sloveniji vse več starejših ljudi samih, je reden stik s takimi ljudmi bistvenega pomena. Z rednim klicem ste lahko nekomu v oporo in varnost, klic mu lahko, če je zbolel ali obležal, celo reši življenje. Sedaj je čas, da v kraju ali bloku aktivno poiščemo take ljudi!

Včasih se nam pri tem pojavi vprašanje: O čem pa bi se pogovarjala? Morda človeka bolj bežno poznate, morda so se pogovori začeli vrteti zmerom ob enih in istih temah, morda ob pritoževanju in tarnanju o zdravstvenih težavah, o tem, da ni nič novega. Da bi bil stik s človekom kar najbolj prijeten za oba, se lahko nanj tudi nekoliko pripravimo. Če človeka bolje poznamo, pomislimo, katera je tista tema, ki je obema blizu in načnimo pogovor o njej. Stari ljudje so zakladnica znanj in izkušenj, ki mnogokrat umrejo skupaj z njimi. Zato se lahko vprašamo, kaj bi radi od človeka izvedeli, dokler je to še možno, ga o tem povprašamo, si morda tudi kaj zapišemo. Tema, ki je gotovo najboljše zagotovilo prijetnega pogovora, pa so lepe osebne izkušnje. Zelo človeško je, da marsikdaj najprej povemo slabe stvari, ki se nam dogajajo. Takšni pogovori nas morda trenutno olajšajo, vendar pa nas puščajo prazne. Lahko pa poskusimo nekaj drugega. Pomislimo na kakšno lepo izkušnjo iz preteklega meseca in jo povejmo sogovorniku in tudi njega vprašajmo, kaj ga je v tem mesecu spravilo v dobro voljo. Ali pa vprašajmo sogovornika, če nam pove izkušnjo kakšnega lepega praznovanja, morda lep spomin na kakšen šolski pripetljaj, kak njegov dosežek pri delu ali interesni dejavnosti. Nato mu svojo zgodbo povem tudi jaz in tako oba odideva bogatejša za eno lepo izkušnjo.

Danes imamo to srečo, da imamo po domovih telefone, še ne tako dolgo nazaj temu še ni bilo tako. Številni različni ponudniki in paketi omogočajo, da so se tudi stroški telefona znatno zmanjšali, zato je v tem času smiselno, da pridobimo takšnega, da nam ne bo potrebno šteti vsake minute. Reden tedenski telefonski pogovor o lepih osebnih izkušnjah najbolj zanesljivo odganja osamljenost. Številni prostovoljci in prijatelji, člani skupin, so se odločili, da se bodo v tem času slišali kar tedensko, vedno isti dan, ob isti uri. Mnogi so mi povedali, da je ta ura najlepša v njihovem tednu. Lahko pa se odločite, da napišete pismo. Na papir lahko zapišemo tisto, kar si včasih težko povemo, lažje zberemo in strnemo misli ter na papir izlijemo kak lep spomin, misel, željo, čustvo, modrost, kaj pri nekom spoštujemo, zakaj je za nas dragocen ali pa preprost opis tega, kaj se z nami dogaja. Še en varen način stika, za katerega sem slišala od nekaterih prostovoljcev je »obisk pod balkonom« - fizična bližina je nenadomestljiva. Včasih to, da se do nekoga pripeljemo, mu na daleč pomahamo in izmenjamo nekaj pozdravov, odtehta dolg telefonski pogovor. Kakšen pa bo vaš način? Kdo vam je prišel med branjem na misel? Lahko si na listek napišete imena teh ljudi ter jih ob primernem času pokličete, jim pišete ali se z njimi v skladu s trenutnimi predpisi in priporočili srečate. Razmere se spreminjajo, obenem pa se še posebej v času covida-19 kaže, da sta solidarnost in prijateljstvo iznajdljiva in ustvarjalna. Tudi ob spoštovanju ukrepov, ki rešijo marsikatero življenje, ljudje vsak dan najdemo nove in nove načine, kako si biti blizu. Zato še naprej: »Skup držimo!«

Marta Grčar, Inštitut Antona Trstenjaka

POMOČ V ČASU EPIDEMIJE IN CORONA KRIZE

Širjenje epidemije lahko še posebej prizadene tudi našo duševno plat. Če pri sebi opazite, da vas je kljub stiku z domačimi, znanci ali prostovoljci vse bolj strah, da ste vse bolj nemirni, tesnobni, ne morete spati ali se vam je poslabšala že znana duševna bolezen, ne odlašajte in poiščite še strokovno oporo. Obstajajo številke z brezplačnim svetovanjem. Nudenje psihološke podpore v epidemiološki situaciji s korona virusom je na voljo v zdravstvenem domu Postojna na številki: 031 363 448, ponedeljek do četrtek od 8. do 14. ure ter petek od 8. do 12. V svetovalnici Posvet so do nadaljnjega na voljo vsak delovni dan med 8. in 18. za svetovalne pogovore na številkah: 031 704 707 in 031 778 772. V okviru območnega združenja Rdečega križa Ljubljana prostovoljci terapevti iz Slovenske krovne zveze za psihoterapijo vsak dan od 16. do 20. ure svetujejo na številki 01 600 93 26. Telefoni za pomoč v stiski pa so: Klic v duševni stiski – 01 520 99 00 (vsak dan med 19. in 7. uro zjutraj), zaupna telefona Samarijan in Sopotnik – 166 123 (24/ur na dan, vsak dan, klic je brezplačen). V primeru, da se vaš svojec, prijatelj poslavlja ali žalujete, se lahko za pogovor obrnete tudi na Sočutni telefon Slovenskega društva hospic – spremljanje umirajočih: 051 426 578, podpora žalujočim: 051 419 558.

Če oskrbujete starejšega svojca, vam nudimo podporo in nasvete iz Inštituta Antona Trstenjaka na telefonski številki 064 299 599, vsak delovni dan med 9-15h, odgovore na pogosta vprašanja v zvezi z oskrbovanjem (tudi v času covida-19) pa lahko najdete na: http://www.inst-antonatrstenjaka.si/sozitje/ .

BRALNI PROJEKT »PRIMORCI BEREMO 2020« USPEŠNO ZAKLJUČEN

Knjižnica Bena Zupančiča Postojna je v letu 2020 prvič pristopila k bralnemu projektu PRIMORCI BEREMO 2020 in bila zelo uspešna pri sodelovanju v njem. Skozi poletje in jesen se je veliko bralcev priključilo k temu projektu branja, čeprav časi niso bili najbolj naklonjeni urniku knjižnic v Postojni in Pivki zaradi ukrepov, ki so nekoliko omejevali dejavnost knjižnic, a si je bilo vseeno mogoče knjige izposojati. Sodelovalo je 55 bralcev, večina je bila iz Pivke. Kar 23 bralcev si je prislužilo priznanje in knjižno nagrado. Prebranih je bilo 190 knjižnih del slovenskih pesnikov in pisateljev, saj je bil pogoj prav branje domače literature. Bralci so se na ta način še bolj poglobili v domače avtorje. Hvala knjižnici Postojna in enoti v Pivki za dobro organizacijo in povezanost z bralci, ki so letos še bolj kot drugače posegali po knjigi. Knjižnica vabi bralce k sodelovanju tudi v letu 2021.

Irena Margon

Z NAŠIMI DRUŽENJI NADALJUJEMO, ČEPRAV NA DALJAVO

Leto 2020 se je v decembru izteklo v nekoliko drugačnih razmerah, kot smo jih pričakovali, in smo jih bili vajeni. Brez druženja, prireditev in ognjemetov smo najdaljšo noč preživeli v krogu družine in najbližjih prijateljev. Leto smo na VGC Pivka zaključili z delavnicami in druženji preko aplikacije ZOOM in telefonov.

Še naprej se redno dobivamo v času torkovih popoldanskih srečanj. Izmenjamo novice in se povprašamo po zdravju. Še vedno kvačkamo igrače za vrtec ter deke, šale, nogavice … za DSO Postojna. V srečanjih si izmenjamo napotke in izkušnje in preko kanala you tube poiščemo ustrezna navodila. Tako smo v sklopu reciklažnih delavnic Destilator pod vodstvom Maje Modrijan ustvarjali Kokedame: zelene mahovne krogle z rastlinami. Kokedama je krogla z mahom, kamor posadimo naše trpežne zelene spremljevalce, in jih namesto v loncih razstavljamo na kakšnem lepem krožniku / ploščatem kamnu ali obesimo sredi prostora ali na smrekco. Vsi, ki so ustvarili svoj kokedam, so ga lahko uporabili kot nadomestilo za jelko, obešeno na lepo pripravljeno vejo sredi prostora. Če lepo skrbimo zanje, ostanejo žive celo leto in še dlje. Na ZOOM-u so se odvijale tudi druge dejavnosti centra. Tako so se nam vsi zainteresirani vsak četrtek pridružili na srečanjih z Jožico Ramšak. S svojimi nasveti, ki jih črpa iz lastnih izkušenj in obilice znanja, nam z različnimi tehnikami sproščanja pomaga premagovati stres in tesnobo, s katerima se srečujemo v teh negotovih časih. Srečanja se zaključijo z meditacijo. Jožica bo s svojimi delavnicami nadaljevala tudi v tem letu.

Za leto 2021 si želimo predvsem, da nam razmere omogočijo čim prejšnje odprtje prostorov in srečevanje v živo. Naš VGC smo decembra praznično okrasili v pričakovanju, da bomo v januarju deležni vsaj nekaj tega vzdušja.

Spremljajte nas med dogodki na spletni strani občine Pivka, na oglasnih deskah po mestu, spletni strani www.tockemoci.si in facebook strani Ljudske univerze Ilirska Bistrica.

Dosegljivi smo na 714 50 22 ali vgc.ilbistrica@gmail.com

Romana Morano
Strokovna delavka v VGC Točka moči Pivka

HUMANO POSLANSTVO PROSTOVOLJCEV DRUŠTVA HOSPIC

V mesecu novembru 2020 je odbor za Primorsko-Notranjsko regijo društva Hospic uradno začel delovati. Svoj opremljeni prostor ima v Krpanovem domu v Pivki, kar je za njegovo delovanje brezplačno zagotovila občina Pivka. Komaj so se prostovoljci v območnem odboru v Pivki organizirali, že so začeli delovati in opravljati svoje humano poslanstvo, ki je povezano s pomočjo in podporo ljudem v težkih trenutkih. Še posebej je delovanje društva potrebno v tem času. Lani je Slovensko društvo Hospic praznovalo dvajset let delovanja. Zahvala gre številnim prostovoljcem in strokovnim kadrom, ki so nudili celostno podporo ljudem v trenutkih nemoči sprejemanja življenjske

resnice, da se nekomu življenje izteka. Društvo je nevladna, humanitarna organizacija s statusom društva v javnem interesu na področju zdravstvenega in socialnega varstva. Prostovoljci Hospica so v sedanjem korona času priskočili na pomoč in na različne načine pomagali ljudem, ki so bili osamljeni doma, ali zaradi izolacije niso mogli iti nikamor, pa tudi svojci jih niso obiskovali, ker so se držali varnostnih ukrepov, da ne bi svojim bližnjim ogrozili zdravja. Zato so nekateri prostovoljci prevzeli skrb za starejše doma in se z njimi pogovarjali po telefonu. Zanje so poiskali informacije za opravila, ki jih je bilo treba kljub karanteni izpeljati. Če so potrebovali kaj iz trgovine, so jih oskrbeli, seveda ob primerni zaščiti. Sodelovali so z drugimi institucijami, da se je posameznikom lahko nudila materialna in tudi duševna podpora. Še največ pa je ljudem pomenila čustvena podpora in zavest, da niso pozabljeni. Tako so bili tudi njihovi svojci zadovoljni, saj so lahko bolj brez skrbi opravljali svoje delo. Nekaj prostovoljcev pa je delalo tudi v Domu starejših občanov Postojna (DSO). Nesebično so priskočili na pomoč pri najrazličnejših opravilih. Pomagali so pri delitvi kosil, pri hranjenju in drugih oblikah pomoči stanovalcem v domu. V veliko pomoč so bili prostovoljci tudi pri vzpostavljanju stikov z vsemi vrstami komunikacijskih možnosti. Sodelovanje z DSO Postojna se še vedno nadaljuje, prostovoljci Hospica so hvaležni, da so tam dobili prostor za INFO točko Hospica, ki deluje vsak torek od 13. do 15. ure, takrat so prostovoljci na razpolago za pogovor, posvet, informacije… S svojim znanjem in izkušnjami pomagajo ljudem v stiski, pri zmanjševanju vsakdanjega stresa in drugih možnih oblikah pomoči. Ves čas pa brezplačno pomoč nudi tudi svetovalka zaposlenim v domu v primeru stresa zaradi preobremenjenosti na delu.

Ob koncu prispevka želijo prostovoljci še dodati, da dobivajo odzive in zahvale svojcev oskrbovancev doma, ker jim pomagajo premagovati težave, jim pomagajo pri vzpostavitvi stikov, tako da se oskrbovanci pogovarjajo po telefonu ali video klicu, in tako ostajajo povezani med seboj s svojci.

V kolikor potrebujete njihovo pomoč ali nasvet, jih kontaktirajte na e-pošto: primorskonotranjska@hospic.si ali na telefonsko številko 051 618 261.

Irena Margon

Območni odbor Primorsko-Notranjska
Prečna ulica 1 (Krpanov dom)
6257 Pivka

Strokovna delavka:
Roberta Noemi, gsm: 051 618 261

»Za človeka gre…«

Slovensko društvo hospic

ZAVAROVALNICA TRIGLAV OMOGOČA BOLJŠO OPREMLJENOST GASILCEV

Donatorji

Zavarovalnica Triglav z novoletno akcijo Za boljši jutri že sedmo leto podpira preventivne projekte po vsej Sloveniji. Postojnska območna enota zavarovalnice je letos moči za dober namen združila z dvema prostovoljnima gasilskima društvoma iz Pivke in Senožeč. V prvem bodo podporo največje slovenske zavarovalnice izkoristili za nakup termo kamere v novem gasilskem vozilu, v drugem pa bodo sredstva namenili za novo lutko za reanimacijo, ob pomoči katere bodo povečali možnosti preživetja tamkajšnjih prebivalcev ob morebitnih zastojih srca.

»Vodilo in poslanstvo Zavarovalnice Triglav je ustvarjanje varnejše prihodnosti za vse generacije, zato podpiramo projekte, ki imajo dolgoročni učinek in pripomorejo k izboljšanju življenja v lokalnih skupnostih. Tu imajo pomembno vlogo tudi gasilci, ki za opravljanje svojega humanitarnega poslanstva potrebujejo ustrezno opremo,« je povedal mag. Jože Celin, direktor Območne enote Postojna Zavarovalnice Triglav, ki je v zadnjih letih v sklopu novoletne akcije poleg podpore delovanja gasilcev pomagala širiti tudi mrežo javno dostopnih avtomatskih defibrilatorjev na območju, kjer deluje.

S termo kamero hitreje do ponesrečencev

V PGD Pivka bomo letos zamenjali več kot štiri desetletja staro gasilsko vozilo, ki ga želimo dopolniti še s toplotno kamero. Da bomo lahko pri svojem delu odslej še učinkovitejši, nam je na pomoč pri nakupu nove reševalne opreme priskočila Zavarovalnica Triglav. »Kamera omogoča gasilcu vpogled skozi zadimljen prostor, v katerem je prosto človeško oko

nemočno. Kamera nam na zaslonu izriše prostor skupaj s temperaturnim razponom in tako lahko določimo vroče točke v prostoru, lociramo požar in še najpomembneje, z njeno pomočjo lahko najdemo tudi morebitne ponesrečence, ki bi bili ujeti v objekt.«

FOTO: PGD Pivka

Na fotografiji je Rok Sovdat, vodja nabave vozila

PGD Pivka in Zavarovalnica Triglav

POZITIVNO V LETO 2021

Leto 2020 je bilo za Društvo Vita Pivka skoraj v celoti v znamenju »korona virusa«. Že s prvimi vladnimi ukrepi so svoje delo prilagodili nastalim razmeram in jih sproti usklajevali z navodili pristojnih služb. Z uporabniki in člani so večino časa v stiku le preko telefona in interneta.

Vodja programa POMAGAJMO (sebi in drugim) - PSD in VITA SVETOVANJE - VS, **Lili Primc,** ugotavlja, da mnogi težje sprejemajo drugi val »korone«, kot so prvega. Starši šoloobveznih otrok so obremenjeni tako s svojim delom od doma kot s pomočjo otrokom pri šolanju na daljavo. Nekaj je takšnih, ki so izgubili svojca v tem času ali bili sami okuženi. Nekateri s skoraj nič simptomi, drugi s težjim potekom bolezni. Nekateri so ostali brez dela, drugi delajo prekomerno za borno plačilo…

Eni obupujejo, drugi se jezijo, tretji pravijo, da zdaj še bolj cenijo življenje, družino, tople medsebojne odnose, sodelovanje, solidarnost… Po katastrofalnem potresu na Hrvaškem so prejeli več klicev v zvezi s tem in uporabnikom pojasnili ukrepe pred, med in po potresu.

»Pred »korono« smo, poleg nudenja psihosocialne in psihološke pomoči in podpore ter inštrukcij »za življenje« po programu PSD in VS, izvajali delavnice v zvezi z ukrepi, povezanimi z naravnimi in drugimi nesrečami, ravnanji v kriznih situacijah, prvo pomočjo za »domačo rabo«, medsebojnimi odnosi, prepoznavanjem in upravljanjem s stresom…, zdaj pa s sočutnim in strokovnim pogovorom skušamo pomagati in razbremenjevati tiste, ki se na nas obrnejo po pomoč. Veseli smo, ker na podlagi povratnih informacij uporabnikov ugotavljamo, da smo pri tem uspešni,« je še povedala **Lili Primc.**

V leto 2021 se Društvo Vita Pivka podaja, kot pravijo, »realno pozitivno«. Še naprej bodo izvajali svoje poslanstvo, seveda prilagojeno nastalim razmeram.

Društvo Vita Pivka

DONACIJA DVEH DEFIBRILATORJEV

Občina Pivka je svojo mrežo avtomatskih defibrilatorjev, ki rešujejo življenja, saj lahko prav vsakdo izmed nas hitro pomaga osebi ob zastoju srca, nadgradila še z dvema novima. Nova AED sta nameščena na Ekomuzeju v Slovenski vasi in v vasi Klenik (Klenik 35).

Oba defibrilatorja sta podarjena, za kar se Občina Pivka iskreno zahvaljuje vsem donatorjem, ki jim je mar za tovrstno infrastrukturo in medsebojno pomoč.

Amaterski kolesarji iz Postojne in okolice, policist Mihael Bezjak, reševalec Klemen Rebec, železničar Marko Kravanja in jamar Gregor Valenčič so v maju, v sodelovanju s Kolesarskim klubom Postojna, odpeljali kolesarsko traso Dirke okoli Slovenije DOS-RAS Extreme. V sklopu dobrodelnega kolesarjenja so zbirali sredstva za nabavo AED, uspelo jim je zbrati sredstva za štiri AED. Enega so donirali Občini Pivka, le-ta je nameščen na Ekomuzeju.

Defibrilator, ki je nameščen na lokaciji Klenik 35, je Občini Pivka darovalo podjetje Gradmax, proizvodnja, storitve in trgovina.

Hvala!

DKH

HVALA VSEM KRVODAJALCEM

Rdeči križ Slovenije – Območno združenje Postojna-Pivka se zahvaljuje vsem krvodajalcem, ki so se v prvem januarskem tednu številčno udeležili njihove prve letošnje krvodajalske akcije. V skladu z veljavnimi ukrepi in priporočili, z vnaprej določenim dnevom in uro obiska, je na krvodajalsko akcijo prišlo kar 448 posameznikov. Ljudje znova dokazujemo, da radi pomagamo in darujemo ter s tem prispevamo k lajšanju razmer.

Naslednji dve krvodajalski akciji v Postojni bosta trajali štiri dni in bosta potekali v mesecu maju in septembru.

DKH

DR. ANDREJA ŽELE – RAZISKOVALKA SLOVENSKEGA JEZIKA

Nekdanji ravnatelj OŠ Pivka Andrej Žužek je za pogovor predlagal nekdanjo učenko, prof. dr. Andrejo Žele, ki je na znanstvenem in strokovnem področju slavistike oziroma jezikoslovja dosegla veliko uspehov, saj je edina s Pivškega, ki je prejela naziv izredna članica SAZU - Slovenske akademije znanosti in umetnosti. Sodi v sam vrh vrhunskih znanstvenikov s področja filoloških ved. Je akademikinja, vredna spoštovanja.

Foto: Igor Lapajne, Arhiv ZRC SAZU

Pozdravljena, Andreja! Dolgo se že poznava, na področju kulture sva tudi sodelovali, zato mislim, da se lahko pogovarjava dokaj sproščeno. Se lahko na kratko predstaviš?

Doma sem v Pivki in deloma, po očetovi strani, tudi v Hrastju. Praktično sem celo dosedanje življenje ostala najbolj intenzivno povezana s Pivko.

Vsem kolegom povem, da sem iz Pivke in tistim, ki me vprašajo, tudi, da se moj priimek po pivško lokalno naglaša Žéle. Je pa že tako, da četudi nisi stalno živel doma, se z leti vedno bolj zavedaš, da lahko imaš samo en pravi dom, in ob njem vsa druga domovanja ostajajo zgolj obdobijska. Prvih pet let sem poučevala v osnovni in srednji šoli in seveda, kot je navadno, šele veliko pozneje spoznala, da sem v teh petih letih pridobila neprecenljive izkušnje za naprej, tako človeške kot strokovne.

Leta 1992 sem prišla na inštitut za slovenski jezik, vmes magistrirala in doktorirala iz jezikoslovja na Filozofski fakulteti v Ljubljani, od 2011 sem kot predavateljica redno zaposlena na isti fakulteti in petinsko še kot raziskovalka na Inštitutu za slovenski jezik Frana Ramovša pri ZRC SAZU.

V obdobju zadnjih trideset let sem tako imela možnost spoznati veliko dobrih slovenskih in tujih jezikoslovcev in z njimi sodelovati, krajša obdobja sem bivala tudi v tujini, zlasti v slovanskih državah. In vsi ti stiki so mi omogočali študij slovenskega, slovanskega in jezikoslovja nasploh.

Kaj te je vodilo do študija slavistike in kasneje bolj specifično jezikoslovja?

Pravzaprav sem imela to srečo, da še spadam v generacijo, ki ni bila prav nič vnaprej usmerjana; mi smo hodili še v osemletke in potem nekateri v srednje šole, drugi v splošne gimnazije. In mogoče kot zanimivost: v šolo in iz šole smo hodili peš in se kasneje tudi vozili z javnim prevozom. Takrat je bilo še samoumevno, da je bila šola naša prva in zlasti naša obveznost … iz tega je tudi izhajalo, da si se sam v nekem obdobju ali celo trenutku precej naravno in spontano odločil, kaj bi rad delal oz. kaj te veseli. In po končani gimnaziji sem tako odšla na ljubljansko slavistiko.

Leta 1996 je izšla tvoja imenitna knjiga kratkih štorij s Pivškega »Kaku so živejli in si dejlali kratek cejt«. Takrat si začela svojo literarno pot. Čemu si se lotila zbiranja tega ljudskega izročila?

Ah, o imenitnosti bi lahko razpravljali, vendar dejstvo je, da me je v nekem obdobju, ko sem bila na inštitutu že vključena v slovarsko delo, takole za zraven pritegnila tudi t. i. slovstvena folklora – to je zlasti zbiranje narečnega besedja, to pa je seveda za seboj potegnilo različne prigode »štorijce« iz domačega okolja. Kot rečeno, bolj kot sama vsebina me je na začetku zanimalo narečno besedje in pa možnosti njegovega zapisa; izziv mi je bil čim bolj poenostavljen zapis, ki pa bi vseeno ohranil tiste osnovne značilnosti narečja. No, in lahko rečem, da je ta poenostavljeni način zapisa pivških štorij potem pomagal tudi mnogim drugim primorskim zapisovalcem tovrstnih pripovedi.

Kasneje sva sodelovali pri iskanju strokovnih podlag o Martinu Krpanu, da smo ga lahko »spravili« v občinske simbole. Mi trdimo, da je Krpan naš, pivški človek. Si bila vedno prepričana, da je to tako?

Martin Krpan je metafora trdnega, pogumnega in ravno prav zvitega človeka. Ni pa naključje, da je Levstik opis zanj našel ravno v naših krajih, pravzaprav v naši širši regiji. Za preživetje so se morali ljudje znati znajti, kot bi rekli, in k preživetju sta pomagala seveda tudi prevozništvo oz. »furanje« in seveda bližina meje: eno z drugim bi rekli pri nas. Torej lik Martina Krpana je lik mnogih klenih ljudi tistega časa, poznejšega in celo današnjega, in zato posledično domuje po celi naši regiji, po celo več slovenskih regijah.

Tvoje študijsko in kasneje delovno področje te je »ustavilo« v Ljubljani. Na Pivko se nisi vrnila. Nam lahko razkriješ, kakšno je tvoje delo?

Predavam na Filozofski fakulteti Univerze v Ljubljani, na Oddelku za slovenistiko, in hkrati še vedno sodelujem v prejšnji službi, to je na Inštitutu za slovenski jezik Frana Ramovša pri ZRC SAZU, pri nastajanju novega razlagalnega slovarja slovenskega knjižnega jezika.

Kaj opažaš pri današnjih študentih, ki imajo veliko več gradiva za študij na razpolago? So kaj drugačni, kot smo bili v preteklosti?

Prej ali slej se pokaže, da ima vsako obdobje in vsaka

generacija tako svoje prednosti kot svoje probleme. Danes je vedno manj pristnega stika, tako z ljudmi kot s knjigami … vsi, tako ljudje kot knjige, so več ali manj dostopni na spletu. To je mogoče praktično, ni pa humano in ni pristno človeško.

To se še bolj očitno kaže ravno zadnje leto, ko smo vsi več ali manj z vsem na daljavi. Mladim res ne morem zavidati takšnega življenja, ki je daleč od študentskega druženja. Glede služb pa – tudi takrat, ko je moja generacija končevala, je bilo službo težko dobiti … lahko bi rekli, da se v intervalih vse ciklično ponavlja, vendar ne v istem času in ne na mestu, je kot neke vrste časovna vzmet.

Letos praznujemo 120. obletnico rojstva Ludovike Kalan, učiteljice, ki je dala svoj pečat šolstvu na Pivki in na Obali. Ali si jo mogoče poznala?

Ludovike Kalan žal osebno nisem poznala. Vse, kar sem o njej slišala, je bilo povezano s pivško šolo. V nižjih razredih osemletke je učila tudi moja starša. Sem pa se ob priložnosti tam na Kranjskem že postavila, da je Ludovika Kalan Pivčanka.

Se spomniš kakšnega dogodka, ki je povezan s tvojim delom, in ti je še posebej ostal pri srcu?

Dogodkov se nabere tako kot let, vendar v kontekstu tega srečanja seveda ne morem mimo februarja 1996, ko smo na kulturni praznik v avli pivške šole med drugim predstavili tudi to mojo knjižico narečnih štorij.

Avla je bila polna, peli so domači zbori, nastopili so tudi gojenci glasbene šole in v takšnem domačem vzdušju nama z Matjažem Tankom ni bilo težko malo po domače interpretirati in tudi komentirati zapisane štorije. Bilo je spontano, domače, skratka, tako kot mora biti, vse se je nekako ujelo v zame nepozabni dogodek.

Imaš kakšno posebno sporočilo za bralce Pivškega lista? Mogoče tvoje mnenje o slovenščini ali pivški govorici, narečju?

Vsem nam je dan en prvi materni jezik in ta nas potem spremlja celo življenje. Jemljemo ga kot vse najbližje, kot nekaj samoumevnega in s tem tudi ni nič narobe. Vendar tudi za samoumevne najbližje je treba poskrbeti, biti do njih pozoren, jih spremljati …

Tako se je treba tudi lastnega jezika sproti učiti in ga tudi sproti bogatiti. Vsi Slovenci smo že znotraj lastnega jezika dvojezični: imamo svojo narečno govorico in vseslovenski knjižni jezik in oboje je treba gojiti oz. ohranjati; oboje nas bogati, dopolnjuje, identificira.

Ostalo nama je še zadnje vprašanje, koga predlagaš za pogovor v naslednjem občinskem glasilu?

Vsi potrebujemo ljudi, ki poleg svoje redne službe takole čisto naravno, z veseljem in navadno brez velikih besed in pohval, del svojega časa podarjajo drugim.

Med takimi kulturniki je tudi **Dušan Kafol**, sicer učitelj glasbe, ki že dobrih štirideset let pomaga ohranjati glasbeno in še zlasti pevsko tradicijo na Pivškem.

Med drugim je bil pevec in pevovodja okteta Javor, zdaj je pevec in organizator v pevskem moškem zboru Pivka.

Najlepša hvala za pogovor in nova spoznanja o slovenskem jeziku kot enem izmed slovanskih jezikov, vendar tako posebnem in nam dragem.

Irena Margon

JEZIKOVNI KOTIČEK

Pozdravljeni!

Kar se godi v januarju, naj velja še skozi vse leto! Zatorej si voščimo in si zaželimo **sprememb** na bolje, naj nas korona že končno spusti iz primeža, da bomo spet lahko zaživeli svobodno in ustvarjalno. Naj nam leto prinese zvrhano mero **dobre volje in moči za delo**, učencem in dijakom ter študentom pa **obilo energije, redoljubnosti in vztrajnosti** za pridobivanje **znanja**. Skrb za pravilno izražanje v maternem jeziku pomeni tudi, da se poučimo o kakšnem pravilu, ki nam praktično razloži, kako naj se izražamo, še predvsem, če to delamo za bralce ali poslušalce. V današnjem, jezikovno sproščenem času, pa se dogaja, da postajamo vse bolj sproščeni v izražanju, pravil se ne držimo več ali pa se ne oziramo nanje. Pa vzemimo tokrat v precep sklon samostalnika, ki mu pravimo **RODILNIK**. »Oglaša« se nam na vprašanje **»KOGA ali ČESA«**. Slovenci pa se marsikdaj ne odzovemo pravilno, ampak namesto njega uporabimo kar **TOŽILNIK,** ki vse bolj izpodriva rabo rodilnika v zanikanih povedih. Lahko opazimo, da se to ne godi samo v pogovornem jeziku, ampak ga napačno uporabljamo tudi v javnih nastopanjih in v zapisanih besedilih, kjer naj bi uporabljali zborni jezik. Na primer: **To knjigo vam ni treba prebrati.** To je napačno rečeno. Pravilno je: Te knjige vam ni treba prebrati. V rabi delnega rodilnika imamo tudi nekaj problemov. **Želimo vam srečo in pogum.** Ali morda: **Želimo vam sreče in poguma (koga ali česa).** Če mislimo o delu teh vrednot, potem je na mestu raba rodilnika, kajti vse sreče in poguma ne moremo zajeti. Seveda gre tu že za podrobnosti v izražanju. Torej po pametni presoji. Res je, da svet postaja globalna vas in smo ljudje podvrženi mnogim vplivom tujih jezikov, ki rabe rodilnika nimajo, prav pa je, da se poskušamo potruditi ohraniti to, kar je naša slovenska posebnost in smo nanjo lahko ponosni.

Irena Margon

DRUŠTVO ZDRAVLJENIH ALKOHOLIKOV POSTOJNA

Društvo Zdravljenih Alkoholikov Postojna
ZD Postojna
Prečna ulica 2, 6230 Postojna

Janez Škodič - predsednik društva in laični terapevt
Naslov elektronske pošte: janez.skodic@gmail.com
GSM 041 844 995

PREDSTAVITEV DRUŠTVA

Društvo zdravljenih alkoholikov Postojna je bilo kot klub ustanovljeno že leta 1972 in vse od tedaj deluje neprekinjeno. Trenutno je v društvu 24 uporabnikov, (zdravljencev in njihovih svojcev), pretežno iz postojnske in pivške občine, člane pa imamo tudi iz širše regije. Terapevtska srečanja imamo na sedežu društva vsak ponedeljek od 16h 30 do 18h, (zaradi novonastale epidemiološke situacije trenutno delujemo predvsem preko telefona). Društvo že 14 let deluje z laičnim terapevtom v dveh tako imenovanih prijateljskih skupinah, katere združimo v izven terapevtskih dejavnostih. Poudariti želimo, da smo v društvu odprti tudi za uporabnike, ki niso bili na bolnišničnem ali ambulantnem zdravljenju in potrebujejo pomoč, kakor tudi vsem, ki potrebujejo nasvete, napotke in pomoč v zvezi z zasvojenostjo ali prekomernim uživanjem alkohola. Program sofinancirata občini Pivka in Postojna.

IZPOSTAVLJENI PROJEKTI

V lanskem letu štejemo za najpomembnejši dogodek odprto skupščino društva, ki je potekala konec februarja v Postojni, na katerem je bilo preko 120 udeležencev iz širše primorske regije in z gosti iz tujine. Po končanem uradnem delu je bila pogostitev s plesom. S tem smo dokazali, da se lahko tudi tako velika množica zabava in veseli brez alkohola. Kakor se je pozneje izkazalo, je bilo to edino tako srečanje DZA in KZA na Primorskem in Notranjskem.

DRUŠTVO TVOJ TELEFON

Kontakt
Društvo Tvoj telefon
Kolodvorska 5b, Postojna

O DRUŠTVU

Začetki delovanja Društva Tvoj telefon segajo v leto 1992, ko je bila sprejeta pobuda za nastanek anonimnega kriznega telefona. Po skoraj tridesetih letih delovanja je še vedno osnovno poslanstvo Društva izvajanje programa »klic v stiski«, katerega cilj je preventivna telefonska pomoč ljudem z akutnimi težavami, kakor tudi nižanje koeficienta samomorilnosti v slovenskem prostoru. Na telefonu Klic v stiski delajo svetovalci, ki imajo precej specifične osebnostne lastnosti: biti morajo empatični, potrpežljivi in polni topline, v vseh primerih stisk klicalcev se morajo znati pravilno odzvati, bodisi da gre za običajno bodisi za zelo resno, bolezensko stisko.

Poleg omenjenega programa Društvo izvaja še program Nasilni odnosi – pomoč in samopomoč, katerega namen je informiranje, motivacija in pridobivanje pozitivnih izkušenj sodelujočih v dejavnostih za nenasilno komunikacijo. V Društvu deluje 43 prostovoljcev, prihajajo iz notranjsko-primorske, obalno-kraške regije in goriške regije.

Leto 2020 je bilo turbulentno leto, pandemija Covida-19 je močno posegla v naša življenja. Stiske se niso spremenile, pridružile so se jim nove. V dneh, ko se držimo načela »ostani doma«, svetovalci na Tvojem telefonu brezpogojno sprejmemo vsakega klicalca in prisluhnemo njegovi stiski ali tožbi. Pri našem delu je zelo pomemben pogojnik anonimnosti. V letu 2020 se je število klicev povečalo, prisluhnili smo ljudem z različnimi težavami in jim pomagali, da bi lažje preživeli.

Posamezniki v stiski lahko pokličejo na brezplačno številko **116 123,** ki je dostopna 24 ur na dan; vse dni v letu, in si jo preko zveze STS (Zveza telefonskih svetovalcev Slovenije) delimo z društvi, povezanimi v mreži Sopotnik in Društvom Zaupni telefon Samarijan. Vsak delavnik smo dosegljivi tudi na stacionarni telefonski številki **05 720 1720.**

PRAZNIČNI ZAKLJUČEK LETA

NAMESTO MIKLAVŽEVANJA – DOMA IZDELOVALI VOŠČILNICE

December, poln pričakovanj, je prehitro minil. Koronavirus je »zavzel vse položaje«, tako smo bili vsi prikrajšani za veselje, ki ga prinaša sv. Miklavž, kasneje pa praznovanje božiča in novega leta. Člani KD Lipa so imeli v programu lutkovno predstavo, a so jo morali nadomestiti z dejavnostjo, ki jo lahko vsaka družina počne doma. Pripravili so Miklavževo darilo v obliki ustvarjalne delavnice. Le-ta je potekala nekoliko drugače, in sicer v varnem zavetju družine in njihovih domov. Prijavilo se je 14 ustvarjalcev, ki so izdelovali izvirne voščilnice. V društvu so poskrbeli za ustvarjalni material, ki so udeleženci delavnice prevzeli v Pivki, nato pa po različnih krajih od Zagorja, Pivke do Gradca odnesli domov in izdelali unikatne voščilnice.

Predsednica KD Lipa, I. Margon

Foto: Bor Šajn

Ustvarjanje v domačem okolju

JASLICE V PETELINJAH

Ob vaški cerkvi v Petelinjah so letos pripravili prav posebne jaslice in božično smrekico. Sodelavci v odboru za cerkev in mežnar so vlili figurice iz mavca, pripravili oder ter konstrukcijo za jaslice. Pri postavitvi konstrukcije in jaslic so pomagali vaščani. Jaslice so postavili tudi v notranjosti cerkve, ki pa letos niso imele veliko občudovalcev, ker je cerkev zaprta zaradi ukrepov proti širjenju Covid 19. Figurice iz mavca so razdelili otrokom, ki so jih nato pobarvali doma in jih prinesli na dan postavitve jaslic. Ob predaji figuric so vsi otroci prejeli darilo decembrskih dobrih mož, ki ga je priskrbela Vaška skupnost Petelinje v obliki darilnega bona in čokolade. Nad lepo božično dekoracijo smo navdušeni vsi vaščani. Sprejem figuric in postavitev je žal minila po koronskih pravilih. Vsi pa upamo, da bo postavitev jaslic

postala vaška tradicija in se bomo lahko naslednje leto ob postavitvi tudi družili.

Suzana Vodopivec

Zapeli kar v svoji dnevni sobi
BOŽIČNICA JURETA POČKAJA IN DRUŽINE AVSEC

Jure Počkaj, ki velja za enega izmed najperspektivnejših slovenskih opernih baritonistov, nas je v prazničnem decembru, kljub temu, da letos nismo odšli na koncerte in različne praznične dogodke, prevzel s posebno prijetnim glasbenim projektom, ki ga je poimenoval Božičnica. Skrbno načrtovana oddaja, ki smo jo lahko spremljali na Radiu 94 in preko video kanala YouTube, nam je popestrila decembrske nedelje z izbranimi pesmimi, ki jih je zapel Jure, v sodelovanju z gosti. V eni izmed oddaj sta moči znova združila tudi Jure Počkaj in Simon Avsec, tokrat kar s svojo celotno družino, z ženo in sinovoma. V udobju svojih dnevnih sob so skupaj zapeli in pričarali res prijetno vzdušje in spomine na skupne nastope, ki so nas pred epidemijo navduševali. Vsekakor pohvala Juretu, ki je na

izviren način ponesel svojo glasbo v naše domove, saj si je oddaje na spletu ogledalo krepko čez 10.000 ljudi.

DKH

LUČ MIRU LETOS POZVALA K BLIŽINI

Postojnski skavti so tudi letos delili plamen Luči miru iz Betlehema po postojnski in pivški občini. Predstavnica skavtov jo pomenljiv plamen predala županu Občine Pivka. Pred občinsko stavbo je prebrala božično poslanico, ki letos poudarja, da je naš svet povsem isti kot včeraj, ta čas je le pokazal, kakšen je v resnici. Daleč smo si, že dolgo, in si od strahu ne upamo priti bližje. Luč je letos, glede na razmere, še bolj pomembna – je namreč tista, ki ogreje, ki pomiri, nas osvetli ter približa.

»Naredite tudi vi korak bližje ljudem, nikogar ne pustite samega, poiščite način, da jim pokažete bližino. Ljubezen je iznajdljiva in bo našla pot.«

Foto: Občina Pivka

DKH

Vokalna skupina Iskrice
NAJ BO LETOŠNJE LETO ISKRIVO…

Iskrice smo leto 2020 začele zelo zagnano - v prejšnjem letu smo imele največ nastopov, odkar pojemo skupaj - in to smo si želele še preseči. Januarja smo zapele na dekanijski božičnici v Slavini, medse pa smo sprejele tudi tri nove pevke, ki se zdaj že odlično iskrijo z nami.

Konec aprila smo načrtovale koncert v avli OŠ Pivka in se nanj tudi že dodobra pripravile z intenzivnimi vajami in prenovljenim repertoarjem. A vsi dobro vemo, kako je šlo potem naprej. Koncert smo odpovedale, prestavljena pa je bila tudi večina porok, na katerih naj bi zaiskrile dan najlepših sanj mladoporočencem. Zato smo se še posebej razveselile tiste edine poroke, ki je obstala. Iskrice in naši fantje iz Iskrivega benda smo združili prijetno s koristnim in preživeli nepozaben poletni dan na štajerskem koncu.

Sledili so jesenski meseci in pevske vaje smo "preselile" na aplikacijo Zoom. Izbrale smo zimzelene božične skladbe in se jih po najboljših močeh skušale naučiti preko spletne kamere. Takšne vaje so bile same po sebi nova izkušnja in spoznavanje z drugačnim načinom dela. Potihem pa smo upale, da jih bomo decembra kljub

vsemu lahko zapele v živo, skupaj - in vam voščile tako, kot najbolje znamo - s pesmijo. Vendar je zdravje nas vseh vrednota, ki ji moramo dati prioriteto. Zato smo Iskrice naše voščilo za vas raje prelile na strani Pivškega lista.

Ob začetku leta 2021 vam iz naših src pošiljamo eno iskrico. Tako, ki se bo zaiskrila takrat, ko boste to najbolj potrebovali. Razplamti naj se v žarek topline, veselja in upanja ter vsega, kar nam bo v prihajajočem letu najbolj primanjkovalo. Srečno 2021!

Vaše Iskrice

Če vas zanima več o našem delu, nastopih in zabavnih dogodivščinah, nas všečkajte in nam sledite na profilih družbenih omrežij.

FB: Vokalna skupina Iskrice
Instagram: vs_iskrice

PRAZNIČNI DECEMBER V NADANJEM SELU

Ker so bile v letošnjem prazničnem času razmere takšne, da nam niso dopuščale druženja, so v sredini meseca decembra starši s svojimi otroki namesto skupne delavnice na vasi novoletne okraske ustvarjali kar na svojih domovih. Nastalo je veliko različnih, lepih in unikatnih okraskov, primernih za zunanjo okrasitev. Z okraski so družine posamezno okrasile dva praznična bora. Enega smo postavili pri otroškem igrišču, drugega pa na travnati površini na »Pilu«.

Na tem so čarobno zasvetile tudi lučke, za kar se za pomoč zahvaljujemo občini Pivka. Prav gotovo pa smo letos vaščani pogrešali tradicionalni obisk kolednikov v živo s stiskom roke in voščilom. Zaradi nastalih razmer je zato kolednica do tistih, ki so jo lahko sprejeli, potovala v elektronski obliki kot spomin na pretekla koledovanja. Tako smo lahko v tem »korona« času vsaj malo začutili utrip praznikov, ki je bil vsekakor drugačen kot druga leta in prav gotovo si vsi želimo, da bi si prihodnje leto v prazničnem času lahko zopet stisnili dlan.

Ksenija Belcer Žnidaršič

VOKALNA SKUPINA ELUM, NAGRAJENKA LETOŠNJIH SOZVOČENJ

Na letošnja Sozvočenja, 9. regijske tematske koncerte srednješolskih in odraslih pevskih skupin, je bilo sprejetih 20 zborov in vokalnih skupin iz vse Slovenije, ampak načrtovanih koncertov v novembru v živo, zaradi razmer ni bilo. Ker so udeleženci v priprave, vsebino in organizacijo vložili veliko truda, je bil izbor letošnjih nagrajencev nekoliko prilagojen.

Tričlanska strokovna komisija je pregledala vse sprejete projekte zborov in njihove obrazložitve ter na podlagi tematske zaokroženosti, tehtnosti in zanimive sestave sporedov imenovala nominirance za denarne nagrade. Med temi je izbrala najboljše projekte in obrazložitve v posameznih regijah ter nagradila njihove avtorje in zasedbe.

Nagrado za najboljši spored Sozvočenj v Primorski regiji so prejeli Karolina Repar, Blaž Podobnik in Tjaša Blaško, člani Vokalne skupine Elum, za projekt Nace ima dolge tace. Vokalno skupino sestavlja kar nekaj pivških pevk in vedno znova radi slišimo nasmejana, predvsem pa glasbeno nadarjena dekleta. Četudi ne v živo, smo se jih razveselili tudi ob premiernem poslušanju nagrajenega projekta, in sicer 30. decembra kar na daljavo, ko je Vokalna skupina Elum predvajala svojo premiero na YouTube kanalu.

Vokalna skupina Elum je kot skupina z najboljše prijavljenim sporedom v regiji prejela tudi nagrado za nakup strokovne literature.

NACE IMA DOLGE TACE

Uglasbitev 7 izštevank z naslovom Nace ima dolge tace je projekt, s katerim želijo dekleta Vokalne skupine Elum negovati in oplemenititi ljudsko izročilo otroških pesmi. »Izročilo vipavskih dvorišč« je v knjigi Nace ima dolge tace dokumentiral pesnik in zbiratelj Franc Černigoj in z njo navdihnil tudi pevke iz Eluma, da dodajo še svoj glasbeni kamenček v mozaik ohranjanja oziroma oživljanja otroškega ljudskega izročila. Pevke želijo s projektom ozaveščati o pomenu ohranjanja običajev, saj pesmice in izštevanke spomnijo na marsikatero staro igro, ki se v posodobljeni, zabavni in inovativni različici lahko prenaša na nove generacije. Izštevanke, besedne igre, zmerjanke in preproste rimanke so zaznamovale otroštvo mnogih generacij. Tudi v času, ko sproščeno igro otrok na dvoriščih in igriščih izpodriva vabljiva sodobna tehnologija, se moramo potruditi, da živijo naprej. Škoda bi bilo, da otroška ljudska glasba ob poplavi komercialnih melodij iz modernih risank in pravljic potone v pozabo.

DKH

SPOMINSKA PLOŠČA DRUŽINE VADNJAL

Ko gremo mimo raznih spominskih obeležij širom po Sloveniji ali naši občini Pivka, se malokdaj vprašamo, kdo so bili ljudje, katerih imena so izpisana – izklesana na kamnitih pomnikih. Približati vam želim eno takšnih družin – družino VADNJAL, katere spominska plošča je izobešena na hiši Vadnjal, po domače Sajevčevi v Slovenski vasi. V tem letu smo jo člani ZB Pivka obnovili in ponovno postavili na svoje mesto.

Družina Vadnjal, zavedna slovenska družina, je aktivno sodelovala v borbi proti okupatorju in za svobodo plačala visok davek. Ubiti oziroma umorjeni so bili kar trije člani družine. To tragedijo sta preživela Katarina Vadnjal – žena, mati in sin Alojzij Vadnjal /1930-1980/. Kot mladenič je v okolici zbiral orožje in ga predajal partizanom. Vojno je preživel in bil pozneje odličen jamar in raziskovalec.

Spominska plošča je posvečena trem članom družine Vadnjal – očetu in dvema sinovoma.

• STANISLAV VADNJAL /1925 – 1945/ - kot partizan vključen v 3. prekomorsko brigado in padel pri Bihaču.

• FRANC VADNJAL /1927- 1945/ - vodič za prehode čez proge, kurir, obveščevalec do konca vojne. Po vojni mobiliziran v NOV in poslan v Horjul. 6. avgusta 1945 so ga ubili domobranci, ki so se še skrivali v okolici.

• FRANC VADNJAL / 1898 – 1944/ - spomladi 1943 so ga italijanski fašisti aretirali in deportirali v taborišče Gusen Mathausen, kjer je umrl.

Združenje borcev NOB Postojna in občinski odbor ZB Pivka – zlasti njen član Matjaž Vilhar – si prizadevajo, da se na pokopališču Slavina uredi skupen grob z

nagrobnikom in napisi vseh članov družine. Ploščo na Sajevčevi hiši je postavila občinska organizacija ZB Pivka 1985. leta, obnovitvena dela pa sta opravila člana naše organizacije ob soglasju novih lastnikov hiše družine Vadnjal. Ohranjajmo jih v spominu kot pogumne može in mladeniče, ki so za svobodo darovali svoja življenja!

Predsednica občinskega odbora ZB Pivka Božica Pečko

ČEPNO – SPOMIN NA JANUARSKI DAN LETA 1944

17. januarja 1944 je nemški okupator iz Čepna odpeljal sedem moških . Vsi so bili zavedni Primorci – Slovenci, aktivisti OF, delovni kmetje, možje in očetje in se, razen enega, niso nikoli več vrnili v rodni kraj. Končali so v nemškem koncentracijskem taborišču Dachau. Na obrobju vasi, v hiši družine Željan – Koritnikovi hiši, se je zbirala hrana za partizanske enote in kurirje. V noči na ta nesrečni dan so v hišo prišli trije lačni in prezebli partizani, ki so ob odhodu padli v nemško zasedo. Dva partizana sta pobegnila, enega pa so ustrelili. Iz hiše je uspelo zbežati tudi gospodinji s sinovoma in še dvema vaščankama. Nemški vojaki so na to cel dan divjali po vasi, vdirali v hiše, ustrahovali ljudi in aretirali sedem moških: brata Viktorja in Jožefa Požarja, Franca Penka, Antona Požarja, Andreja Purkeljca, Jerneja Penka in Franca Repiča.

Edini spomin iz zgodnjega otroštva Milene Požar, takrat stare tri leta in pol, je ravno spomin na dan, ko so za vedno odpeljali njenega očeta Antona: »Takrat smo imeli še ognjišče. Živo se spominjam, da sem sedela očetu na kolenih na tistem ognjišču, ko so prišli Nemci.«

Dora Penko, por. Hrvatič, je bila ob tem dogodku še premajhna, da bi se česarkoli spominjala. Spomini na ta dan izhajajo iz pripovedovanja njene mame. Doro je dogodek globoko zaznamoval, saj je njen oče Jernej v Dachauu umrl 19. 2. 1945, na njen tretji rojstni dan.

Milan Željan (roj. 1926), ki je vodil partizanske enote na dogovorjene lokacije po širši okolici, pa se tega dne prav dobro spominja. Iz strahu, da je bil izdan – kot šestnajstletni fant je namreč že okusil grenkobo nemškega zapora – sta ga sestra in mati skrili k očetu, ki je bil na smrtni postelji. Oba sta dobro pokrili, le očetu je glava molela izpod odeje. Vojakom sta pojasnili, da ima bolnik tifus, kar jih je odvrnilo od tega, da bi se predolgo zadržali v njihovem domu. Milan si je iz skrivališča upal priti šele, ko so nemški vojaki vas že zapustili.

Koritnikovo hišo so vojaki najprej popolnoma izropali, nato pa še zažgali. Na zbirališče sredi vasi, kamor so pripeljali aretirane moške in voz naložen z nakradenim blagom, je iz radovednosti prišla tudi Agata Buti (roj. 1930). Ko so vse zbrali, so se vojaki postrojili in kolona je v tišini krenila v Hrastje pri Pivki. In kot je v vnemi pripovedovanja vzkliknila očividka: »Zbogom, jih ni bilo nikdar več nazaj, kot samo eden!«

Kot je znano iz nemških virov, je bila sedmerica 20. januarja 1944 izročena SS policiji v Trstu. S transportom iz

(NE)UDOBJE V HIŠI KULTURE

V preteklih mesecih se je zaradi protikoronskih ukrepov in omejevanja stikov med ljudmi vsakdanje življenje – in z njim umetnost – preselilo na splet. Tudi razstava slikarja Tilna Žbone, ki je bila v Hiši kulture postavljena ves december in januar, je bila precej časa zaprta za obiskovalce, ogledati pa si jo je bilo mogoče v spletni obliki. Februarja bo svoje delo predstavil slikar Luka Širok. Otvoritve razstave žal ne bo mogoče pripraviti, vendar pa bo ogled v živo, kot kaže trenutna situacija, le mogoč.

Luka Širok (1982) je leta 2007 diplomiral iz slikarstva na akademiji v Benetkah, trenutno pa živi in dela v Goriških Brdih. Pri ustvarjanju svojih del se poslužuje različnih medijev, kot so slikarstvo, risba, kolaž, printi, fotografije in instalacije ali kombinacije naštetega, v njih pa skuša ujeti podobe vsakdanjosti med krhkostjo trenutka in brezčasnostjo. Svoje delo redno predstavlja na samostojnih in skupinskih razstavah v Sloveniji in tujini, največkrat v Italiji, pa tudi na Hrvaškem, v Nemčiji, Avstriji in drugod.

Na tokratni razstavi, kjer predstavlja slike velikih formatov in skulpture, se umetnik osredotoča na pojem (ne)udobja. Kot sam pravi, je udobje »dnevna rutina, ki neprestano poudarja, kako „lepo“ in kako „enostavno“ je živeti v krogu stabilne definicije časa in prostora.« To je, kot bi živeli znotraj majhne škatlice, ki jo drži skupaj vse, kar poznamo. Ko pa se nekega dne odpre pokrov v resničnost in se zavemo vseh možnosti, ki so nam na voljo, nastopi (ne) udobje. Začnemo se spraševati, kaj vse bi lahko naredili s svojim življenjem in takrat nenadoma opazimo, da se počutimo nelagodno – pojavi se panika, strah, dvom in

negotovost... Čeprav to ni bil umetnikov namen, se kar same od sebe ponujajo vzporednice med razstavo in situacijo, v kateri se nahajamo zadnje mesece – ko naše vsakdanje življenje usmerjajo pojavi, na katere nimamo nobenega vpliva.

Lahko bi rekli, da je resničnost z vso močjo vdrla v naše škatlice in jih postavila na glavo. Zaenkrat še ni mogoče reči, kakšna bo pokoronska vsakdanjost, dokler pa se ne izoblikuje, nam ne preostane drugega kot čakanje v (ne) udobju lastnega doma.

hisakulturepivka.com
fb.com/galerijahisakulturepivka
instagr.am/hisakulturepivka/

Mojca Grmek

tržaškega zapora Coroneo so v Dachau prispeli 30. januarja 1944. Nosili so številke od 62780 do 62786 in bili nastanjeni v baraki št. 23.

Možje so v surovih taboriščnih razmerah zdržali eno leto. Zadnji je odšel aprila 1945. Domov se je vrnil le eden, ki je bil po poklicu krojač in je v taborišču šival zaporniške uniforme. O svojem trpljenju, na njem so izvajali kemijske poizkuse, ni nikoli govoril. Morda tudi zavoljo tega, ker ni želel, da bi vdove vedele za grozote, ki so jih v taborišču doživljali njihovi možje.

Doro pa najbolj greni dejstvo, da je oče v Dachauu zdržal trinajst dolgih mesecev: »Po moji kmečki pameti bi rekla, da bi bilo bolje, če bi ga ubili na domačem dvorišču. Tako bi vsaj vedeli, kje je. Tako je pa trinajst mesecev trpel, bil lačen, žejen, umazan in bolan. Tam je trpel in je vseeno umrl. Ni prišel, ni se vrnil.«

SB

Ustni viri: Agata Buti, Milan Željan, Milena Požar, Dora Hrvatič (intervjuji opravljeni decembra 2017)

Pisna vira: Kraigher, Živa. (2002). Ljudje in kraji na Pivškem med NOB (1941 – 1945); Požar, Marija. Nepozabni strahotni dan 17. 1. 1944. Lastnoročno zapisano pričevanje, ni datirano. Iz osebnega arhiva Milene Požar.

KLUBSKI TURNIR V TAROKU SE JE PREDČASNO KONČAL

Glede na izredne razmere, ko so bila odpovedana vsa državna tekmovanja, je ŠD Epic, ki letos slavi 20 let obstoja, predčasno končal 15. klubski turnir v taroku.

Igralo se je od 13 do 23 kol. Tekom leta je igralo 20 igralcev iz sedmih krajev, in sicer Postojne, Pivke, Cerknice, Podnanosa, Rakeka, Studenega, Nove Gorice in Orehovice. Vrstni red je naslednji … prvi je Bojan Humar, druga Simona Bajc, tretji je Henrik Semenič. Gre za ekipo, ki je nastopala tudi na ekipnih tekmovanjih.
Sledijo Slavko Milavec, Matej Kraševec, Srečko Likar, Ivan Klančar, Miloš Pohole itd. Najboljši trije bodo prejeli denarne in praktične nagrade, Za tarok je bilo v teh 20 letih na Postojnskem in Pivškem, pa tudi na Cerkniškem in Vipavskem izredno zanimanje, saj se je zvrstilo kar 76 igralcev in igralk, med temi je žal že 16 pokojnih, ki se jih radi spomnijo na memorialnih turnirjih. Vodstvo kluba je tudi organiziralo kar 18 državnih tekmovanj, tako ekipnih kot posameznih. Dosegli smo tudi lepe uspehe, saj so bili naši igralci ekipni državni prvaki, pa tudi posamezno so velikokrat slavili.

Športno društvo »EPIC« Postojna

IZ KUFRA STRICA ANTONA

Vpis učencev v šolo v Št. Petru od 4. novembra 1870 do 16. septembra 1884

Precej uničena in le delno ohranjena dokumentacija, vpis učencev v šolo v Št. Petru na Krasu v šolskih letih 1870/71 do 1884/1885, mi je prišla v roke povsem po naključju. Rešil sem jo dobesedno iz kontejnerja časopisnega papirja, revij, pisem, reklam in podobne krame, ki je nadaljevala pot v razrez in predelavo. Takoj sem videl, da gre za pomemben dokument naše krajevne zgodovine in verjemite mi, da mi je zaigralo pri srcu. Žal je dokument nepopoln, saj manjkajo platnice, pa najbrž še kakšen list na začetku in koncu. Vseeno pa je gradivo vredno pozornosti, saj kaže socialne razmere in poklicno oz. stanovsko strukturo prebivalstva naših krajev. Dokument sodi že v izvajanje šolske reforme, ki jo je z novim osnovnošolskim zakonom leta 1869 vpeljal cesar Franc Jožef I. in uzakonil obvezno šolanje z dopolnjenim šestim letom starosti. Šola je bila na ravni obče ljudske šole (osnovna šola) v pristojnosti občine, tako tudi v takratnem Št. Petru na Krasu. V zapisih vpisov otrok v šolo, prvi so generacija rojena leta 1864 in 1865, zasledimo veliko zanimivih podatkov. Iz vpisov sklepamo, da je bila občina Št. Peter, ki je kot šolski okraj pokrivala, kot piše, vasi: Št. Peter, Hrastje, Radohovo vas, Petelinje in Gradec. V rubriki vasi sta navedena še Station (štacjon-kolodvor) in Čuvajnice, (označene z zaporednimi št. 412, 413, 417 …). Pri vpisu otroka so navedli tudi ime in stan staršev. Iz tega izvemo zanimivo strukturo poklicev. V veliki večini so bili starši kmetje, vpisovali so očeta, le izjemoma mater. Vpisi kmečkega stanu pa so gostač (dninar), kajžar, kmet, kmet ½, kmet 1/3, kmet ¼, kmet 5/8, pa tudi pastir in ciganka nista manjkala. Glede velikosti kmetij sem našel o tem zapis v zgodovini Občine Šmartno pri Litiji, kjer piše, da so imeli celi kmetje 9-12 oralov zemlje, tričetrtinski kmetje 7-8 oralov, polovični kmetje 4-6 oralov, četrtinski kmetje 2-4 orale in kajžarji od pol do enega orala orne zemlje. Mera za obdelovalno zemljišče je bil oral, ki je dobrega pol hektarja, natančneje 57,55 ha.

Med poklici, povezanimi z železnico, ki je v Št. Peter prisopihala 27. julija 1857, je nekaj železniških čuvajev, železniških uradnikov, železniških nadzornikov, delavcev na železnici (najbrž progovnih), portir, asistent na železnici (Eisenbahnasistent) pa tudi strojevodja. Iz Ljubljane je prišel železniški uradnik Benedek Anton, za njim pa še Janez Haslinger, Rajmund Hayne, Jože Gajslinger in Gabrijel Dragelj. Kot prvi delavec je bil vpisan Jakob Bergoč iz Št. Petra, ki je vpisal svojo sedemletno hčer Marijo Bergoč v šolo v letu 1879. V šolskem okraju je bilo tudi nekaj kovačev, hišnikov, krojačev, pekov, čevljarjev, pa tudi cestar, sedlar, šivilja in dacar (državni davčni uradnik) so bili v Št. Petru. Celo kramar iz Rezije Lenardi Anton je tu vpisal svoji hčerki v šolo. Za krajevno zgodovino je ohranjenih nekaj zanimivih zapisov. Trgovec Špilar Janez je svojega sina Janeza vpisal v šolo v letu 1873. Geržina Jožef, sin posestnika in trgovca Geržina Franca, je šolo začel obiskovati 17. 9. 1880. Tudi gostilničar Janez Korošec je tu vpisal svojega otroka v šolo /v izseku/. Najdem tudi prvi vpis nezakonskega otroka, in sicer deklico Ano, roj. 26. 6. 1872, z opombo: umrla, datum smrti ni naveden. Prej so zapisali pri nezakonskem otroku pri stanu staršev bodisi »mati neomožena« ali pa le ime matere. Večkrat je pod opombami obrazložen odlog vpisa otroka v šolo z zaznamki: je preslaboten, silno šibak, boleha, premajhen, malo gluh ... Skoraj na vsaki strani vpisov je pod opombo tudi žalostno sporočilo, da je otrok umrl, ni pa nikjer vpisan vzrok smrti. Vpisna knjiga takratne obče ljudske šole v Št. Petru, tiskal jo je tiskar R. Milie v Ljubljani, nam razkriva veliko zanimivega. Marsikdo bi v njej našel zapis svojih prednikov.

Izsek iz vpisov otrok s »štacjona in čuvajnic«, ki so stopili v šolo 1. 10. 1882, med njimi Ivanka, hči gostilničarja Korošec Janeza.

Ernest Margon

ZGLEDNA TOČKA PIVKE

Turistično društvo Pivka je preostanek sredstev, ki bi jih sicer v normalnih razmerah s podporo Občine Pivka namenili izvedbi svojega programa, namenilo lokalnima organizacijama Karitas in Rdečemu križu. Da bi bili prazniki lepi prav za vse, je Turistično društvo Pivka, tudi z dodatno donacijo kmetije Biščak iz Buj, darovalo nekaj priboljškov (jabolka, piškote, marmelado, kavo in čaj), ki so nedvomno ogreli srca. Predvsem pa sta pomembna dober namen in pozornost, ki ju v takih razmerah namenjamo drug drugemu.

DKH

Foto: TD Pivka

VESELJE NA SNEGU

V teh posebnih in tudi težkih časih nas lahko razveseli že vsaka malenkost. Tako nas je prve dni decembra razveselil sneg. Otroci so bili presrečni, ker so se lahko sankali in delali razne norčije, starši pa, ker so se otroci zabavali. Seveda smo se tudi starši spustili s sankami, da vidimo, če še znamo in se tako tudi mi malo sprostili.

Sneg sicer ni dolgo zdržal, ampak tiste tri dni smo izkoristili maksimalno. Sankali smo se, se kepali, delali angelčke, snežake. Naredili smo si tudi piknik na snegu s toplim čajem, da nam je pogrel roke in trebuščke. Imeli smo se super in vsi komaj čakamo, da nam teta zima spet kaj snega nasuje.

Nataša Biščak

KEGLJAČICA KK PIVKA IRIS ZORAN – KADETINJA LETA 2020

Na podlagi športnih rezultatov je predsedstvo Kegljaške zveze Slovenije tokrat v razmerah pandemije korespondenčno proglasilo najboljše kegljače in kegljačice za leto 2020. Že nekaj let so med najboljšimi tudi kegljačice in kegljači Kegljaškega kluba Pivka. Tako je proglašena za kadetinjo leta 2020 Iris Zoran, ki od julija lani brani barve Kegljaškega kluba Pivka. V Pivko je prišla na pobudo reprezentančnega trenerja in trenerja ženske ekipe KK Pivka Iztoka Kovača. Nadarjena in uspešna kegljačica ima za seboj že lepo število odmevnih rezultatov. Še kot članica Kegljaškega društva Krka Novo mesto je na svetovnem prvenstvu v Nemčiji v kategoriji do štirinajst let osvojila dve zlati in eno srebrno medaljo, na svetovnem prvenstvu U-18 v kegljanju v Čeških Rokycanih pa z reprezentanco Slovenije bronasto medaljo. Kot članica pivškega kluba je lani na državnih prvenstvih sama ali s soigralkami v različnih kategorijah dosegla vrsto odličnih uvrstitev (3. mesto mladinke ekipno, 1. mesto tandem ženske U-23, 3. mesto kadetinje kombinacija, 2. mesto sprint U-23, 1. mesto tandem mix U-18, 2. mesto tandem mladinke in 3. mesto kadetinje kombinacija posamezno). Čestitke za rezultate in naslov kadetinje leta 2020.

Kadetinja leta 2020 Iris Zoran (levo) s soigralkama Leo Pašič in Natašo Radič (desno)

Foto: arhiv KK Pivka

Ernest Margon

SKRB ZA TELESNO AKTIVNOST V ČASU COVIDA-19

Ljudje se pogosto sprašujemo, kaj še lahko storimo, da bomo čim bolj zdravi, se izognili bolezni in imeli čim bolj kvalitetno življenje. V času, ko med nami vlada epidemija, pa je skrb za zdrav življenjski slog še bolj pomembna, saj krepi naš imunski sistem. Zdrav življenjski slog zajema zdravo prehrano, veliko gibanja, skrb za primerno telesno težo, soočanje s stresnimi situacijami, izogibanje kajenju in pitju alkohola ter skrb za primerno higieno telesa.

Za krepitev in vzdrževanje močnega imunskega sistema je zelo pomembno vzdrževanje splošne telesne kondicije. Po priporočilih Svetovne zdravstvene organizacije je za ohranjanje zdravja odrasle osebe potrebnih vsaj 150-300 minut zmerno intenzivne telesne dejavnosti na teden ali 75-150 minut visoko intenzivne vadbe na teden. To pomeni, da bi odrasla oseba morala biti zmerno telesno aktivna 5 dni na teden po vsaj 30-60 minut. Priporoča se, da se vsaj 2x na teden izvaja vaje za krepitev večjih mišičnih skupin, starejši naj dodajo tudi vaje za ravnotežje in koordinacijo.

Zaradi trenutnih ukrepov so sicer zaprte vse vodene aktivnosti skupinskih vadb in fitnes centri, ki jih po navadi obiskuje veliko število ljudi. Pa vendar imamo tudi v domačem okolju veliko možnosti za gibanje. Lepe dneve lahko izkoristite za sprehod v naravi, tiste bolj deževne pa za vadbo doma. Pomagate si lahko tudi s spletnimi platformami, kot je npr. YouTube, kjer je dostopnih veliko različnih vadb. Vadbo lahko izvajate skupaj s člani vašega gospodinjstva in se zraven tudi zabavate, tekmujete lahko v teku, preskakovanju kolebnice, sklecah, skokih … Med in po vadbi pa seveda ne smete pozabiti na primerno hidracijo telesa.

V kolikor pred epidemijo niste bili telesno aktivni, je pomembno, da začnete aktivnost uvajati postopoma oziroma izvajate aktivnost, ki je primerna stopnji vaše telesne pripravljenosti. Če imate prisotne kronične bolezni, je najbolje, da se glede aktivnosti posvetujete tudi z osebnim zdravnikom oziroma drugim strokovnjakom. V primeru, da ste zboleli za COVID-19 ali drugo boleznijo, se svetuje, da z vadbo prekinete, dokler ne ozdravite.

KAKO SI SESTAVITI PRIMERNO VADBO?

Vadba je sestavljena iz ogrevanja, glavnega dela in ohlajanja. Ogrevanje je namenjeno pospešitvi srčnega utripa, povečanju prožnosti mišic, pripravi sklepov na obremenitev, zmanjšanju možnosti poškodb. Traja vsaj 10 minut.

Glavni del lahko vključuje aerobno dejavnost (hitra hoja, kolesarjenje, tek, plavanje ipd.), vaje za krepitev mišic in/ali vaje za izboljšanje ravnotežja in koordinacije. Izberite vadbo, ki je po intenzivnosti in trajanju primerna vaši trenutni telesni pripravljenosti. Glavni del vadbe traja vsaj 20 minut.

Ohlajanje ima namen umiritve srčnega utripa in ritma dihanja, zmanjša mišično napetost po vadbi, prepreči možnost za nastanek bolečin v mišicah. Med ohlajanjem izvajajte vaje za raztezanje večjih mišičnih skupin. Pomembno je, da razteg izvajate nežno in ne do praga bolečine. Ohlajanje traja vsaj 10 minut.

S pomočjo pametne fitnes zapestnice, pametne ure in nekaterih aplikacij na telefonu lahko dnevno sledite svoji telesni aktivnosti in številu korakov, ki jih opravite preko dneva. Svetuje se, da naredite vsaj 10.000 korakov na dan. In ne pozabite … vsak korak šteje!

Špela Rus, dipl. fiziot. iz Centra za krepitev zdravja ZD Postojna

KOŠANSKE NOGOMETAŠICE MED NAJBOLJŠIMI

V najkvalitetnejši ženski slovenski ligi dvoranskega nogometa, v 1. ženski futsal ligi sezona 2020/21 nastopajo štiri ekipe (v lanski sezoni jih je bilo pet). Med njimi je že drugo leto zapored ekipa ŠD Košana, ki jo z veliko zagnanosti vodita trener Damjan Ljubič in njegov pomočnik Matej Zadnik. Tekoča sezona se je pričela 10. oktobra, prvi oziroma jesenski del pa se je s 6. krogom zaključil 13. decembra. Po krajšem novoletnem premoru se je prvenstvo nadaljevalo 10. januarja in se bo z 12. krogom rednega dela zaključilo 21. februarja. Poleg ŠD Košane v ligi nastopajo še KMN Slovenske gorice (Voličina) KMN Sevnica in ŽNK Celje, ki pa imajo veliko več izkušenj in tekmovalnega staža. V dosedanjih šestih krogih so Košanke zmagale v gosteh pri Slovenskih goricah (2 : 1), doma remizirale proti Sevnici (2 : 2) ter štirikrat izgubile, dvakrat visoko, dvakrat pa z najtesnejšim izidom (2 : 3, 4 : 5). Po prvem delu na lestvici zanesljivo vodijo Celjanke, ki imajo vseh 18 točk, Slovenske gorice imajo 9, Sevničanke in Košanke pa po štiri točke. V dosedanjem delu se je med strelke vpisalo kar sedem igralk, po dvakrat Kaltrina Kajtazi, Doris Turkanović, Anja Žvokelj in Tina Paliska, enkrat pa kapetanka Nika Samsa, Larisa Djak in Barbara Kunej. Domače tekme ŠD Košana ob nedeljah igra v športni dvorani Skala v Pivki, kjer tudi trenirajo, včasih kar trikrat na teden. Dosedanje tekme so potekale brez gledalcev in ob strogih zdravstvenih ukrepih, kjer morajo natančno voditi prav posebno preventivno evidenco. Drugi del bo ŠD Košana, ki ima v kadru 14 igralk, pričela bolj optimistično, saj imajo v ekipi sedaj dve novi izkušeni igralki. S treningi so že pričele takoj po praznikih oziroma 4. januarja s ciljem, da se najboljši ekipi v ligi Celju, na domačem parketu čim bolj postavijo po robu.

Damjan Ljubič, trener ŠD Košane: »V drugi del prvenstva startamo veliko bolj ambiciozno, saj sta nam v zadnjem času pristopili igralki z veliko izkušnjami. Naš cilj nam je sedaj kar prva polovica lestvice, kar ni nedosegljivo. Pri vadbi nam sedaj pomaga še izkušeni igralec futsala Miha Osojnik, nekdaj profesionalni igralec futsala v Litiji in tudi reprezentant Slovenije. Trenutno smo edina športna ekipa v tem delu Slovenije, ki kljub pandemiji redno trenira in igra prvenstvene tekme. Vsi v klubu si želimo, da se zdravstvene razmere čim prej izboljšajo in da tribuno v prelepi dvorani spet napolnijo gledalci.«

Brane Fatur

LESARIADA PRED VEČ KOT 45-imi LETI

Fotografija je bila posneta pred več kot 45 leti na Kodeljevem v Ljubljani. Na njej je tovarniška ekipa malega nogometa Javorja Pivka, ki je leta 1974 nastopila na tradicionalnih športnih igrah oziroma na 5. Lesariadi. V različnih športnih panogah je tedaj tekmovalo več kot tisoč športnic in športnikov iz večine podjetij lesne industrije v Sloveniji. Žal podrobnih rezultatov nimamo, a bi se jih verjetno našlo v Javorovem listu, glasilu delovnega kolektiva Javor – lesna industrija Pivka.Nogometna ekipa se je za slikanje postavila na veliko nogometno igrišče tedanjega slovenskega prvoligaša NK Slovana. V ozadju se vidi stavba Športne fakultete, levo od nje pa Športna dvorana Kodeljevo. Mali nogomet se je sicer igral na betonskem igrišču ob športni dvorani, ki je imelo ob strani kar veliko tribuno za gledalce.

Brane Fatur

Stojijo od leve proti desni : verjetno vodja ekipe Edo Bergoč, Drago Česnik, Zoro Tomažič, Jernej Zadel, Bogdan Malnaršič, Marko Fičur, Rifet Mehanović, Jože Tomažič ; čepijo : Silvo Sedmak, Dušan Lepčihar – Dulko, Stane Glažar, Boris Fidel-Cene, Pavel Penko, Janez Marinčič, Bogdan Benčan. Žal peterice takratnih igralcev sedaj ni več med nami.

V KNJIGI ZBRANI TUDI USPEHI PIVČANOV

ŠKL je znamka, ki je zaznamovala generacije. V četrt stoletja je Šolska košarkarska liga medse pritegnila številne mladostnike iz vse Slovenije in tako združila na tisoče mladih športnikov, trenerjev in učiteljev, ki so ob projektu zoreli in nabirali življenjske izkušnje. Projekt je bil namenjen osnovnim in srednjim šolam, poudarjal je poslanstvo združevanja, enakopravnosti deklet in fantov, pripadnost šoli, možnost udejstvovanja vseh otrok, ki so želeli sodelovati v projektu, tudi z dejavnostmi (računalniški, novinarski, video in likovni kroški), ki so dodale novo vrednost športu in šoli. Po vzoru ameriških univerzitetnih tekmovanj je ŠKL v šolski šport vnesel element spektakla - tekme so bile polne obiskovalcev, vselej se je nekaj dogajalo.

Ta občutek ste nedvomno doživeli tudi Pivčani, saj so bile v projekt vključene košarkarske ekipe in pa plesno-navijaška skupina Pike.

Zavod ŠKL je svojo in vašo zgodovino zabeležil v dveh velikih projektih in sicer v dokumentarnem filmu in knjigi. Res zajetna in izčrpna knjiga ŠKL ŠPORT TISOČERIH OBRAZOV, na svojih 500 straneh vzbuja spomine na nepozabna leta. V njej ja opisana zgodovina ŠKL od nastanka, leta 1995, do danes. Opisuje vse dogodke, tekmovalne sezone in ekipe, ter zajema preko 500 fotografij. Knjiga je nedvomno pomemben zapis slovenskega šolskega športa, ki je krojila veliko lepih zgodb in dogodkov, tudi Pivčanov. Bi radi obudili spomine na športna druženja in uspehe?

V kolikor bi radi imeli svoj izvod knjige in podoživeli svoja športna udejstvovanja, le-to lahko naročite na www.skl.si ali skl@skl.si. Knjiga pa je naprodaj tudi na vseh poštah.

DKH

PODJETNIŠKI INKUBATOR PERSPEKTIVA

PRETEKLOST, NA KATERI GRADIMO NAŠO PRIHODNOST!

NATEČAJ

Z izbranimi informacijami in fotografijami bomo sestavili našo zgodbo in jo predstavili v stalni razstavi, umeščeni v osrednje stopnišče naše stavbe.

V stavbi, ki se nahaja v Velikem Otoku 44b v Postojni, danes deluje Podjetniški inkubator perspektiva, s ciljem ustvariti v naši stavbi aktiven podjetniški center in podporo predvsem mladim podjetjem. Pri tem pomembno vlogo igra tudi vzdušje, ki ga gradimo v naši stavbi in njena preteklost. Hvaležni vam bomo, če nam boste pri teh razkritjih pomagali!

Oglasite se nam na info@inkubator-perspektiva.si ali na 031/257 222 in sicer do 31. marca 2021.

komus
Pogrebne storitve

V TEŽKIH TRENUTKIH ŽALOVANJA, OB IZGUBI NAJBLIŽJEGA, SMO VAM V POMOČ S PRIJAZNO BESEDO IN CELOSTNO ORGANIZACIJO ZADNJEGA SLOVESA

NUDIMO VAM POGREBNE IN POKOPALIŠKE STORITVE

- ureditev dokumentacije, prevozi in priprava pokojnika (doma in v tujini)
- izkop in priprava groba, priprava poslovilne vežice
- klasični in žarni pogrebi, ter raztros pepela na pokopališču
- ekshumacija
- organizacija pogrebne svečanosti
- žalno cvetje, objava osmrtnic
- pevci, trobentač, poslovilni govor
- pogrebna oprema
- urejanje grobov

DODATNE INFORMACIJE: KOMUS d.o.o
Jeršice 3, Postojna, Dežurna št.: 041 377 294
Tel.: 05 726 55 47, e-mail: komus@komus-po.si

Tudi takrat, ko Vam je najbolj težko, obstaja žarek upanja za srečo.
Dovolite mu, da Vas spremlja tudi v letu, ki prihaja.
Srečno 2021!

Merkantil GEO d.o.o.

Geodetske storitve

- Parcelacija
- Ureditev meje
- Izravnava meje
- Inženirska geodezija
- Določitev hišne številke
- Označitev meje v naravi
- Izdelava geodetskega načrta
- Zakoličba stavbe in drugih objektov
- Izdelava elaborata lokacijske izboljšave
- Izdelava elaborata za spremembo podatkov katastra stavb
- Pomoč pri prodaji in nakupu nepremičnin (izpeljava celotnega posla)
- Izdelava elaborata za vpis stavbe in delov stavbe v kataster stavb
- Določitev zemljišča pod stavbo in izdelava elaborata za evidentiranje stavbe

Knežak 3, 6253 Knežak | +386 (0)31 733 290 / +386 (0)31 344 738 | info@merkantil-geo.si | www.merkantil-geo.si

Adelsberg

ENERGETSKI SISTEMI, *Petelinje*

Naročite se na brezplačni ogled in svetovanje na **info@adelsberg.si**

GSM: 040 298 822

Sončna elektrarna za lastno oskrbo v kombinaciji s toplotno črpalko zagotavlja **brezskrbnost** vaše prihodnosti.

- toplotne črpalke
- peči na drva
- peči na sekance
- peči na pelete
- druge energetske naprave
- klimatske naprave
- sončne elektrarne

SONČNA ELEKTRARNA ZA SAMOOSKRBO

Sončna elektrarna na vaši strehi

- **postavitev na hišo, lopo, hlev, nadstrešek**
- **vse velikosti in moči**
- **daljinski nadzor nad proizvodnjo in porabo**
- **inovativne rešitve omogočajo estetsko postavitev**

JB ENERGIJA

CELOVITE REŠITVE

TOPLOTNE ČRPALKE in KLIMATSKE NAPRAVE vseh proizvajalcev

Uplinjevalni kotel SELTRON UPK SMART NOVOST 2020/2021

SELTRON VARČNO OGREVANJE

Seltron UPK SMART

- **na polena**
- **izkoristek kotla pri nazivni moči**
- **nazivna moč 20,25,30kW**
- **izdelek plod slovenskega znanja**
- **povezljivost s platformo SeltronHome**

Drage občanke in občani!

Naj vas v novem letu trenutki sreče, lepe misli in doživetja pripeljejo do osebnega zadovoljstva in uspehov.

Srečno v letu 2021!

Župan Robert Smrdelj in občinska uprava

2021

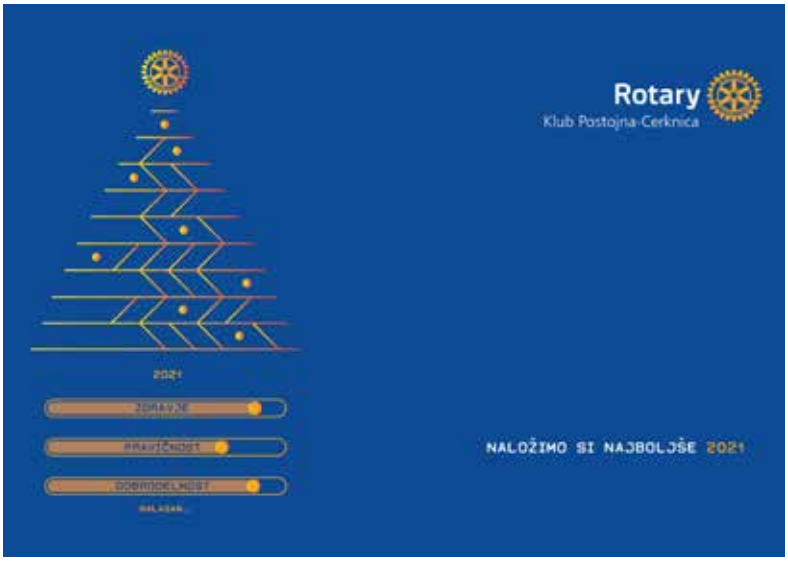

V novem letu naj nam svetloba luči
ohranja optimizem
in vero v boljšo prihodnost.
Naj se nam kolo življenja vrti naprej
v zdravju, sreči in zadovoljstvu.
Naj nas popelje
novim izzivom in uspehom naproti,
vsakega posebej in vse skupaj.

SREČNO 2021!

učenci in zaposleni OŠ Košana

Karitas

Veliko ljudi meni, da je bilo 2020 leto slabo in naj se čim hitreje pobere v zgodovino. Imenujejo ga »čudno« leto. Kristjani vemo, da nam Bog pogosto pošlje preiskušnje, ki naj bi nas nečesa naučile. Če smo le odprtega duha. In staro leto nas je marsičesa učilo, mogoče celo nekatere izmed nas česa naučilo.

V novem letu si zaželimo predvsem odprtega duha in čistih misli. V ospredje postavimo svojega bližnjega, njegove potrebe, njegova hrepenenja. Da bi to zmogli, moramo sebe vseskozi preverjati, se sami s sabo pogovarjati, poslušati svoj notranji »jaz«. Najti svojo vest in po njej ravnati. Tako bodo naša ravnanja, naše akcije in reakcije poštene in postali bomo boljši ljudje. Zase in za druge.

Naj nam Bog nakloni milost novih spoznanj, sposobnost odprtega mišljenja in zmožnost empatičnega vživljanja . Naredimo svet boljši in prijaznejši!

Karitas Pivka

....Malo nad oblake, skupaj pod luči zvezde bodo pesmi, jaz in ti.....

Srečno, zdravo in glasbe polno 2021 vam želi skupina vit@vox

2021

V Kulturnem društvu Lipa v letu 2021 upamo na boljše čase. Naj vsem zdravje dobro služi, da si bomo kaj kulture privoščili, in se duhovno bogatili.

SREČNO IN ZDRAVO 2021!

Irena Margon, predsednica KD Lipa

Pa še pesmica Ludovike Kalan za novega leta dan.

Ludovika Kalan: STARO IN NOVO LETO (1964/65)

Polnoči, dvanajst udarcev bije ura.
Nekdo beži v temo, star in razoran,
poln doživetij, beži v neskončnost brez vrnitve.

Polnoči, dvanajst udarcev bije ura.
Nekdo prihaja iz teme, mlad in nasmejan,
poln upov in obljub, obdan s svetlobo, z vriski in veseljem.

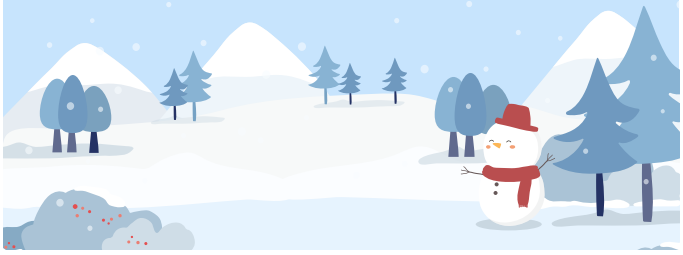

NOVO LETO NAJ PRINESE
LJUBEZEN IN SREČO
TER ZDRAVJA OBILO ZA POLNO VREČO.
POKONCI NAJ VAS DRŽI LEPA MISEL,
DA ŽIVLJENJE IMA GLOBLJI SMISEL.
KORONI SE NE BOMO PREDALI,
PO ZMAGI VAS BOMO V CENTRU ZA
KREPITEV ZDRAVJA ČAKALI.

OBILO ZDRAVJA IN VSEGA DOBREGA V NOVEM LETU 2021

VAM ŽELI EKIPA CENTRA ZA KREPITEV ZDRAVJA POSTOJNA

Pivška presihajoča jezera
KRAJINSKI PARK

Na velike reči kot posamezniki težko vplivamo, k sreči pa nam niti kovid niti kdo drug ne more preprečiti, da si ne bi še naprej marsičesa želeli.
In mi vam želimo veliko lepih in dobrih majhnih stvari, ki lahko vodijo k velikim spremembam.
Ekipa KPPPJ

srečno novo leto

Srečno 2021

Naj vas v novem letu spremljajo pogumne odločitve in izjemni dosežki, predvsem pa vsem želimo oblilo zdravja in razumevanja. Naj bo na vaši mizi vsak dan nekaj dobrega!

Pivka · Delamaris · 1879 ·

SKUPINA

Korajžno. Očarljivo. Veselo. Odkritosrčno. Dobronamerno.

v letu 2021!

KOVOD

Leta in korake puščamo za seboj,
pred nami pa so novi izzivi.
Trenutki radosti, lepe misli in doživetja
naj vas v novem letu pripeljejo do
osebnega zadovoljstva in uspehov.
Srečno, zdravo in uspešno 2021!

(Ekipa Parka vojaške zgodovine)

Da bi gledali s srcem,
da bi prepoznali dragocenost časa,
da bi imeli srečo, zdravje, mir
in da bi soustvarjali lepe trenutke,
ki se jih bomo ob letu z veseljem spominjali.
(J. Volfand)

SR(E)ČNO 2021!

(Kolektiv OŠ Pivka)

Spoštovane občanke in občani!
Leto 2021, v katerega smo stopili, naj bo
slehernemu priložnost za žlahtne besede,
dobre misli naj krožijo od srca do srca,
sledijo naj jim plemenita dejanja.
Tako bo svet lepši in boljši. Vse dobro in
ostanimo zdravi! Pa ponosno praznujmo
tridesetletnico slovenske državnosti.

(Občinski odbor NSi – krščanski demokrati Pivka)

Vsem občanom občine Pivka, članom
in simpatizerjem stranke DeSUS želimo
veliko sreče, zdravja in uspehov polno leto 2021.

(Občinski odbor DeSUS Pivka)

DRUŠTVO PRIJATELJSTVA MOST PIVKA
Vsem članicam, članom in prijateljem
voščimo zdravo in dobrega polno leto 2021.
Upamo, da letos nadaljujemo prijateljske obiske
In okrepimo stike, ki jih negujemo že 25 let.

(Predsednik društva: Ernest Margon)

Vsem članom društva upokojencev Pivka
in vsem ostalim občanom želimo vse dobro
v novem letu. Veliko sreče, predvsem
pa zdravja in osebnega zadovoljstva.

(Društvo upokojencev Pivka)

Staro leto je bilo posebno, polno izzivov,
zato naj bo leto 2021 normalno, mirno,
predvsem pa srečno in zdravo! Skupaj
z vami bomo delali pogumne korake
in uresničevali drobne želje!

(RKS OZ Postojna - Pivka)

Prostovoljno gasilsko društvo Pivka vsem
občanom vošči uspešno novo leto 2021.
Naj bo zdravo, veselo predvsem mirno
in varno.

(PDG Pivka)

"Drug drugemu si podajmo plamen,
če moja luč ugasne, jo bo zanetila tvoja.
Skupno oddajava svetlejši žar...
Sleherna luč na svoj način obeta,
da tema nima zadnje besede." (D. Mc Cauly)
Radi bi se zahvalili vsem staršem naših otrok
za podporo, zaupanje in razumevanje.
Vašim bralcem želimo obilo zdravja in
medsebojnega razumevanja, v imenu otrok
in zaposlenih.

(Vrtec Pivka)

V letu 2021 vam želimo obilo
božjega blagoslova.

(Odbor za Sveto Trojico)